SANTORAL: San Gilberto.
UF: Valor hoy $ 1.840,10; lunes $ 1.840,81; martes $ 1.841,16.
UNIDAD TRIBUTARIA: Valor febrero $ 3.233.
DOLAR (Acdo. 1547-18 Bco. Central): Valor ayer $ 88,03
PREFERENCIAL: Valor hoy $ 73,45; lunes $ 73,48; martes $ 73,50. (Indicadores económicos página 8)

$25

LA NACION

Santiago de Chile - Sábado 4 de Febrero de 1984 - Nº 21.784 - Año LXVIII - 2ª Edición

En esta edición, Revista Verónica
La mujer que lo sabe todo... y, además, nuestro campo
el mejor informador agropecuario

Señoras & Señores
viña '84
El más completo SUPLEMENTO del Festival
HOY FOTO ADHESIVA DE CAMILO SESTO

IPC de enero: 0,1%

Fuerte baja en tasa de desempleo

Plenamente cumplidas metas anunciadas por el Gobierno. Mejora nivel de remuneraciones
Prácticamente congelada la UF para febrero

(Pág. 9)

COLO COLO ANTE LA "U"

actual puntero del Campeonato Nacional esta noche enfrentará a su eterno rival, en un tido donde el "cacique" jugará todas sus cartas a ganador, para así mantenerse en la cide las estadísticas, considerando que tiene tres cuerpos de ventaja sobre Cobreloa, su es a. Roberto Rojas estará en el pórtico de los albos y mañana viaja a Loja, Ecuador, para grarse a la Selección Preolímpica. (Pág. 16).

NUEVA MISION DEL CHALLENGER

CABO CAÑAVERAL.— El transbordador espacial norteamericano Challenger partió en una nueva misión de ocho días, durante la cual sus tripulantes realizarán varios experimentos, siendo uno de ellos el intentar el primer desplazamiento libre de seres humanos en el espacio. La foto muestra el instante del lanzamiento, ayer, en Cabo Cañaveral. (Radiofoto AP). (Pág. 14).

25 AÑOS TRABAJANDO PARA UD.
190 TRABAJADORES...EJECUTIVOS, PROFESIONALES, TECNICOS Y PERSONAL ESPECIALIZADO
GARANTIZAN LA MEJOR CALIDAD DE CHILE AL MAS BAJO PRECIO
GALVANOS
INSTITUCIONALES O RECORDATORIOS
Medallas deportivas
Trofeos
Llaveros de propaganda
Insignias
Condecoraciones
Autoadhesivos
Regalos publicitarios
Artículos de cuero

MILLED MR
FABRICA, OFICINAS Y SALON DE VENTAS:
Chacabuco 40 - Fono 90004 - Santiago
OFICINA EN VALPARAISO:
Pedro Montt 1730 - Fono 54232

Digaselo al Gobierno

La prensa bien dirigida es uno de los medios más poderosos para mantener la regularidad y pureza de los empleados en el desempeño de sus funciones públicas

DIEGO PORTALES

Indignación de chilena

Señor Director:

Aprovechando la tribuna que da su diario, deseo expresar la indignación mía y de muchos chilenos por:

1.— La utilización de la Nunciatura para esconder y proteger criminales.

2.— La extremada protección para ellos proporcionada por la Iglesia.

3.— El olvido de la Iglesia y autoridades de Gobierno del horrible y vil crimen del general Carol Urzúa y sus dos escoltas. Los continuos crímenes de carabineros ¿no son hijos de Dios? ¿por qué no valen para la Iglesia chilena?

4.— Los continuos atentados que siguen perpetrando comandos del MIR día a día en nuestro país.

5.— Protesto por la Iglesia, que es hoy día Madre de terroristas y criminales y no así de las víctimas que ellos dejan, pues pone oídos sordos a los clamores de las familias de estas víctimas.

6.— ¡Pido al Gobierno por favor, por piedad, no otorgue los salvoconductos aunque el Santo Padre lo pida. El está mal informado del acontecer de Chile. Volverán a matar con más alevosía. Recuérdenlo!

7.— Es la burla más terrible que se hará del Gobierno y Chile entero. Aunque en este momento la radio da noticias de estos infames que se irán como héroes y volverán pronto a Chile a matar peor que ahora. Basta con escuchar la radio Moscú y duele el corazón las infamias contra Chile y las declaraciones del Obispo Camilo Vial, noche a noche, contra el Gobierno de Chile.

Agradece al señor Director.

Victoria Flores
Pichilemu

Beca Presidente de la República

Señor Director:

Le escribo para plantearle un problema que se me creó con la beca Presidente de la República y nadie de la oficina indicada supo darme una explicación satisfactoria.

Mi problema es que soy hija de un taxista, quien con su trabajo no alcanza a sufragar los gastos que demandan la educación de una hermana y mía, que somos estudiantes universitarias de Valparaíso.

Mis padres viven en la comuna de Maipú de la Región Metropolitana y nosotras estamos alejadas de la familia por cuestiones de estudios.

Mi hermana logró obtener una beca Presidente de la República en tanto que yo también postulé y fuí rechazada a pesar de mis altas calificaciones. Una funcionaria me dijo que no se acostumbra a conceder dos becas por familia.

Anhelo continuar mis estudios universitarios para poder labrarme futuro sólido, porque deseo compartir con mis padres, que con tanto sacrificio nos han ayudado junto con mi hermana.

Espero que la presente tenga acogida en la sección del diario que tan dignamente dirige en espera que las personas encargadas de otorgar la Beca Presidente de la República aclaren la situación, en lo referente a la factibilidad de otorgar dos becas a una misma familia de escasos recursos.

Se despide de Ud. Atte.

Mónica Berríos.

Domicilio: Población Patrona de Chile, calle Colón 171 de la comuna de Maipú.

Algo para recordar

Señor Director:

Esta nota está dirigida en forma preferente a los estudiosos de nuestra historia patria, para que recuerden la gran desunión que tuvo la opinión pública chilena, en su pasado político.

En la revista Nuevo Zig Zag, con el número 2.499, publicada el 14 de febrero de 1953, aparece un artículo, en la página 26, con el título "Siglas de Organizaciones Políticas".

"Por considerarlo de interés para los lectores de Nuevo Zig-Zag, y a fin de facilitar la ubicación, damos las absurdas siglas por las cuales se rigen las nuevas organizaciones políticas que aspiran a obtener senadores, diputados y regidores en los comicios del próximo domingo, primero de marzo de 1953.

1.— ANAP, Alianza Nacional del Pueblo. 2. APL, Alianza Popular Libertadora. 3. ACEFP, Asociación de Comerciantes de Frutos del País. 4. FENAFUI o FENAFIB, Federación Nacional de Fuerzas Ibañistas. 5. MONAI, Movimiento Nacional Ibañista. 6. MONAP, Movimiento Nacional del Pueblo. 7. MNG, Movimiento Nacional Gremialista. 8. MRN, Movimiento de Renovación Nacional. 9. MSC, Movimiento Social Cristiano. 10. MUNJM, Movimiento de Unión Nacional de Jubilados y Montepíos. 11. NAP, Nueva Acción Pública. 12. PARCH, Partido Acción Renovadora de Chile. 13. PANI, Partido Alianza Nacional Independiente. 14. PAFECHI, Partido Femenino Chileno. 15. PNA, Partido Nacional Araucano. 16. PNC, Partido Nacional Cristiano. 17. POC, Partido Organización Obrera. 18. PAPROFE, Partido Progresista Femenino. 19. PR, Partido Reformista. 20. PRL, Partido de Reforma Liberal. 21. UNI, Partido Unión Nacional Ibañista. 22. PUP, Partido Unidad Popular. 23. PUN, Partido de Unidad Nacional. 24. UNI, Unión Nacional de Independientes. 25. SOCOBRO, Sociedad de Colgados de la Brocha (No sabemos si aspire a tener representantes en el Parlamento esta nueva organización, que posee millares de militantes y adherentes en todo el país y, especialmente, en Santiago)."

Rodolfo Núñez Durán
Antonio Maza Riveros

Préstamo de CANAEMPU

Señor Director:

Aprovechando que estamos en un país libre y democrático, una prensa veraz y eficaz que Ud. tan dignamente dirige teniendo las puertas siempre abiertas a todo reclamo como el que a continuación expongo:

Resulta que el suscrito como empleado público en junio del año 1975 pidió un préstamo a la Caja de Empleados Públicos y Periodistas, bajo el Art. N° 47 (ya que el 1% de Ley de la Reconstrucción no fue devuelto nunca, ni en cuotas Corvi ni en dinero), yo como muchas personas, aprovechamos la oportunidad de salir del paso de muchas inquietudes y anhelos que no pudimos concretar en el desordenado y desvergonzado gobierno anterior, nos inscribimos en préstamos CANAEMPU, Art. 46 ó 47, sin saber el jueguito que nos iban a hacer estos señores.

A mí en esa fecha me prestaron $ 2.060,46 para ser cancelado en 48 cuotas, descontado por planilla de mi sueldo mensual. Fue grande mi sorpresa que cuando habían pasado 15 meses se suspendieron estos descuentos cuando llevaba amortizado $ 2.350,41 a otros les ocurrió lo mismo. Al comienzo se pensó que el Gobierno nos había condonado estos pagos por dificultades que pasamos con la U.P., pero no, sólo era una trampa porque después de 5 años nos llegó una carta con la verdadera realidad; un abuso o como se quiera llamar a vista y presencia de nuestros gobernantes, nos salieron con sus intereses, reajustes, tanto por ciento, etc., pe nos nuestra agonía porque primero nos sum más un 14% en octubre de 1982, el 14,50% del 83 un 17,09% o sea cada reajuste nos su cuentos, nos aumentan por un lado y nos otro, es decir que el escuálido préstamo de pasó a ser a la fecha $ 19.167,07 y aun me qu dos años para cancelar, siendo más difícil p me encuentro jubilado por la ley de las nueva con una reducida pensión.

Lo saluda Atte. a Ud. S.S.

C.I. 3.268.209-K

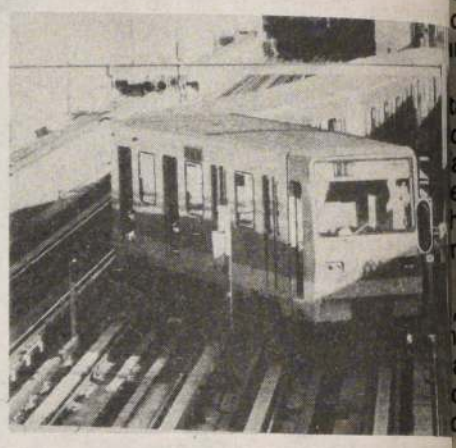

Accesos y salida en el Metro

Señor Director:

Soy testigo diario de los problemas que se al subir y descender de los vagones del Metro, ma acelerada con que el usuario pretende hac dos quieren ser primeros, el que sube y el que personas chocan unas con otras, algunas veces cusas y otras no. También hay quienes se alb zan epítetos contra quien los rozó, mientras anuncia su partida y el apuro se acentúa.

Todo lo expuesto es nada más que por e imperante, donde nadie o casi nadie tiene res demás. Esto se evitaría en gran parte si adop costumbre de circular por la derecha y no por dos y también por el centro.

Existen en otros países similares medio porte colectivos que el Metro de Santiago, de presenta este tipo de problemas y se ha resuelto bastante simple. Hay puertas de acceso y desce da uno de los vagones. Ello está señalizado en nías colocadas en forma visible, que rezan: "S da", "Sólo bajada". Ello permite que en sólo u gundos el convoy esté desocupado y en el mism vuelto a repletarse. Esto sucede en Brasil y ciones del continente y europeas.

Mientras en nuestro país no se adopte un similar, seguirán produciéndose los inconven he anotado: malos ratos, malas palabras e inc des que bien pueden ser superadas.

Señor Director: creo que la solución está nuestro Metro se establezcan puertas de subida a los vagones. En todas las estaciones está se sitio exacto donde se abren las puertas. En es podría establecerse el "para subir" o "para baj

La autoridad del Metro tiene la palabra.

Lo saluda atentamente,

Jorge Provost

Conforme al ideal portaliano, esta pág abierta para que cualquier ciudadano, sin más que el respeto al decoro del lenguaje y la brev ante la autoridad local, regional o nacional, q ponda, sus sugerencias concretas en benefic común, sean correcciones o ajustes a actos ad vos que le afecten, sea la expresión de agravi didas que contraríen sus derechos. Del mis queda abierta para que los funcionarios aludi da caso respondan en estricto cumplimiento y en iguales términos.

LA NACION

Director
Orlando Poblete I.

Representante Legal
Miguel Bejide C.

Fundado el 14 de enero de 1917
Domicilio Legal: Agustinas 1269

Editado por la Empresa Periodística "La Nación" S.A.

Teléfono: 82222

Consideraciones Necesarias

El problema suscitado por el ingreso a la Nunciatura Apostólica de cuatro terroristas armados ha preocupado a la comunidad nacional y ha requerido de parte del Gobierno la formación de una comisión interministerial para el análisis de los antecedentes y elementos involucrados en el caso, con el fin de adoptar una decisión fundada y definida.

Debe considerarse, en primer lugar, que nos encontramos en presencia de per-
s que han ingresado clandestinamente a la Nunciatura, con el objeto de eludir la
ón de la justicia chilena y de evitar el juzgamiento que corresponde por su partici-
ón en el alevoso crimen del intendente metropolitano mayor general Carol Urzúa
s escoltas, cabos José Aguayo y Carlos Riveros.

Nuestro diario y los demás medios de comunicación social han proporcionado
la información existente acerca de la intervención de quienes hoy ocupan ilegal-
te la Nunciatura, en el crimen antes señalado. Los organismos competentes que
stigan esos hechos han entregado datos fidedignos, tanto de la pertenencia de los
emistas a las células terroristas que tantas vidas de compatriotas han segado, co-
de la tenencia, al ingresar a la sede de la representación vaticana, de diversos tipos
rmas y explosivos de aquellos que son usados en las acciones terroristas.

Lo anterior ha de llevarnos, necesariamente, a reflexionar sobre lo que repre-
a el terrorismo. El uso de la violencia y del terror como arma de acción política es
denable desde todo punto de vista. No hay argumentos para justificar que una mi-
a desquiciada actúe contra la vida de nuestros compatriotas, pretendiendo impo-
es un esquema comunista de claro signo totalitario. Hay clara conciencia que los
hos de tal naturaleza son contrarios a nuestro ser y ajenos por entero a los senti-
ntos y aspiraciones de nuestro pueblo.

Por ello, ante cada atentado terrorista, junto al repudio unánime de la comuni-
, se sigue la iniciación de un proceso, y la autoridad persigue la aplicación de la san-
que la ley establece. Así, utilizando lo que un jurista llamara el sustituto civilizado
a venganza, se logra reparar el daño a través de la condena. El juzgamiento y la
ción son indispensables en la lucha antiterrorista que es preciso dar para proteger a
omunidad.

En el caso de los ocupantes de la Nunciatura, ellos pretenden evitar dicho juz-
iento y lograr la impunidad de sus actos, atropellando así el orden jurídico nacional
nte.

Si bien la anterior conclusión es de indiscutible validez, es preciso, por otra par-
tener en cuenta un segundo elemento de trascendental importancia. Su Santidad,
apa, ha pedido al Gobierno salvoconductos para los ocupantes de la Nunciatura,
ción que expresa los sentimientos cristianos de bondad y conmiseración que ani-
al Sumo Pontífice.

Todo lo dicho determina que la decisión de la autoridad no sea fácil. El país
e conciencia de ello. Los elementos que están en juego requieren de un análisis
cioso y ponderado como el que se realiza, que es el único capaz de permitir llegar a
onvicción necesaria para decidir.

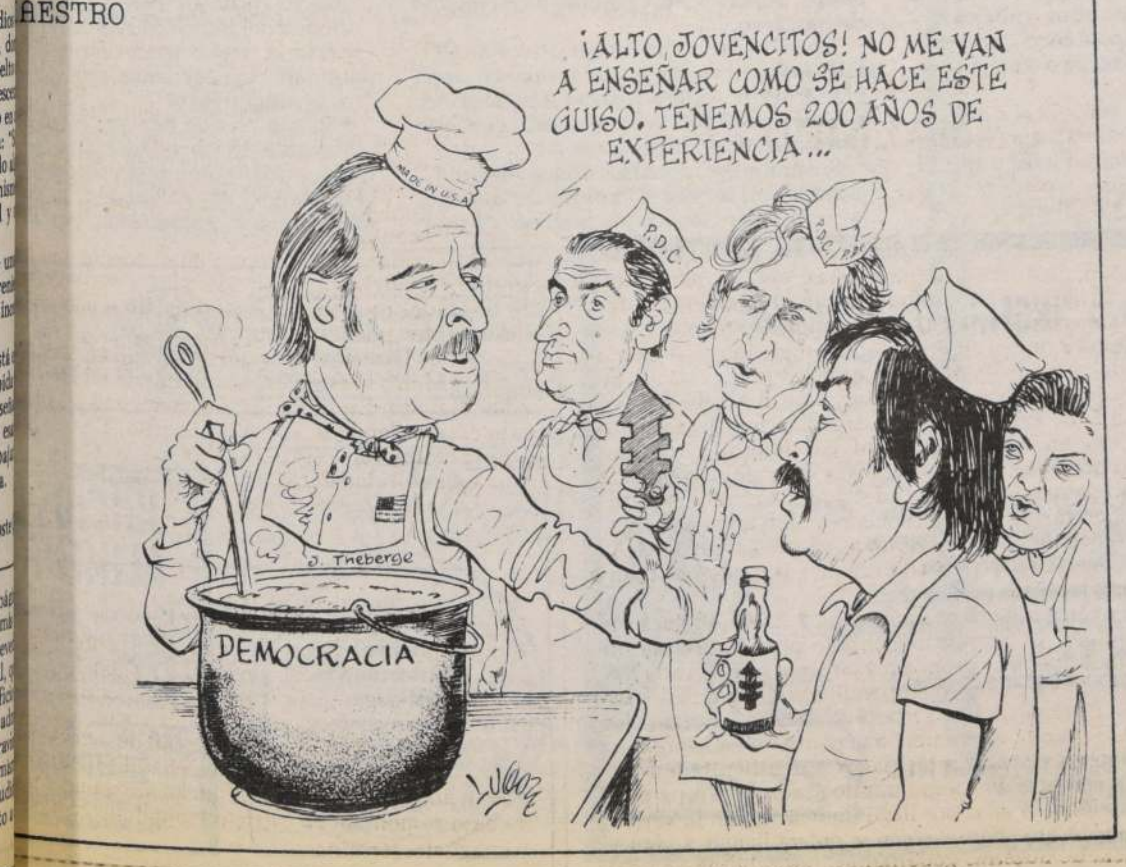

Realidad Agropecuaria

Uno de los sectores productivos más desconcertantes para el público es el agropecuario. Con frecuencia se conocen distintas situaciones y fenómenos climáticos que afectan positiva o negativamente los resultados de los productores, y que normalmente tienden a producir preocupación por las consecuencias que ello pueda llevar al resto de la economía, especialmente a los consumidores.

Durante los últimos meses se ha informado de fuertes problemas originados en la falta de lluvia para algunas regiones de la zona sur, de notables incrementos en la calidad y rendimiento de las cosechas de trigo ocurridas más hacia el centro, y de la fuerte actividad portuaria originada por las exportaciones de fruta hacia mercados extranjeros. Este resumido recuento permite señalar que los problemas más apremiantes parecieran estar localizados en la zona sur del país. Ello, naturalmente, no considera otros problemas que, afectando a todo el sector, puedan estar influyendo en sus actividades, como es el caso del endeudamiento de los agricultores.

Sin embargo, hay otros antecedentes que indican las favorables perspectivas que, hoy en día, están enfrentando los productores agropecuarios y frutícolas. Ello sin considerar los importantes aumentos en la producción y las áreas cultivadas que ya están sucediéndose.

En efecto, a comienzos del mes de enero, el Instituto Nacional de Estadísticas entregó a conocimiento público el comportamiento del empleo y desempleo del trimestre septiembre-noviembre de 1983. De tales antecedentes se desprende claramente que el sector agropecuario es uno de los que más fuertemente han contribuido a la creación de fuentes de trabajo en el último tiempo. Es indudable que tal aumento del empleo es de habitual ocurrencia en las faenas agrícolas de esa época del año; sin embargo, ello no invalida otro hecho anterior y mucho más importante, cual es que el empleo agrícola ha aumentado porque la actividad productiva del sector se ha expandido de modo significativo. Asimismo, ambas situaciones no hubiesen podido ocurrir de no existir la certeza para los agricultores de que emprender las tareas productivas ampliando sus siembras y la contratación de mano de obra significaría un buen negocio que les reportara un nivel aceptable de utilidades.

Un segundo antecedente viene a confirmar lo afirmado en los párrafos anteriores. Efectivamente, en los últimos días el Banco Central entregó un informe en el que se establece el significativo mejoramiento de la rentabilidad del sector agropecuario, así como del ingreso de éste. Las razones para llegar a tales conclusiones son, básicamente, de dos tipos: por una parte, los precios de los productos agropecuarios han aumento en mayor magnitud que los precios de otros sectores productivos, lo que explica que la producción agropecuaria sea más rentable que otros tipos de actividades económicas; por otra parte, los precios de productos agropecuarios han aumentado más que el IPC y, por lo mismo, los retornos de las ventas permiten a los productores adquirir mayor cantidad de bienes de consumo, de ahí entonces que se pueda concluir que el ingreso real del sector haya aumentado.

La consideración conjunta de los antecedentes antes comentados —mayor empleo, más área sembrada, mayor rentabilidad y mayores ingresos— insinúan un cambio básico en la situación actual y las perspectivas de la agricultura para los próximos tiempos. Algunos datos concretos fundamentan esta proyección: los precios agropecuarios han aumentado por encima de los precios industriales, en una proporción tal que sobrepasan los niveles alcanzados en 1979, año en que habían obtenido su nivel máximo; asimismo, la diferencia respecto del aumento del IPC es la más alta ocurrida en los últimos seis años.

La conclusión es clara respecto de las favorables condiciones que se están sucediendo para este importante sector de nuestra economía. Ello no es incompatible con afirmaciones en contrario respecto de la situación de los agricultores. Esto debido a que las utilidades que pudiesen obtener deberán, probablemente, destinarlas al pago de compromisos bancarios, impuestos atrasados u otras responsabilidades de ese tipo.

Sin embargo, ello ya significaría un avance notable respecto de la situación existente hace un año, en que no se percibían ni las posibilidades ni el ánimo suficiente para enfrentar tales responsabilidades.

Principios Jerárquicos

Todo fenómeno típicamente contemporáneo, en el campo político, ideológico, económico, tiende espontáneamente a lo jerarquizado. La idea y necesidad de una jerarquía están en todas las conciencias.

Talvez entre nosotros no hayan existido días más angustiosos que aquellos —hace más de diez años— en que la comunidad reclamaba a gritos decisión, energía, mando, autoridad firme, y sólo encontraba vacilaciones, miedo, apelaciones grotescas a la conciencia popular, ingenuos compromisos de "garantías". En una palabra, anarquía, anemia de la voluntad.

Algunos políticos que creen que sólo con blanduras y palabras dulces se labra la felicidad de un pueblo, son sólo comparables en su inercia a los buenos padres que preparan cándidamente la ruina de sus hijos con sus excesivas tolerancias.

La política futura debe contar con este renacimiento de lo jerárquico, idea, por lo demás, típicamente criolla. Quien haya observado y estudiado con detención los hombres representativos de nuestra raza, verá cuán enraizada tienen en su alma la idea de la jerarquía.

Ni la organización de los sectores políticos, en consecuencia, ni la organización de las asociaciones intermedias entre individuo y Estado, ni la de este último, podrán desdeñar este sustancial cambio de frente de la ideología y sentir contemporáneos, cual es el afianzamiento de los principios jerárquicos. En otras palabras, el necesario cumplimiento de las leyes y disposiciones, que son las que, finalmente, regulan a toda comunidad sana y empeñada en el desarrollo. Es decir, la obediencia de los gobernados a los gobernantes.

Santiago de Chile, Sábado 4 de Febrero de 1984 LA N

Chile recuerda al Cardenal A. Samoré

El reconocimiento de Chile a la labor desarrollada por el fallecido delegado del Papa Juan Pablo II en la mediación por el diferendo austral con Argentina, Cardenal Antonio Samoré, reiteró ayer el miembro de la delegación nacional en el proceso, ministro consejero Patricio Pozo Ruiz, al conmemorarse el primer aniversario de la muerte del representante pontificio.

Al hacer un recuerdo del prelado, Patricio Pozo manifestó que "tanto Chile como Argentina tienen una deuda incalculable e invaluable con el Cardenal Antonio Samoté".

Añadió que tuvo el honor de "conocerlo, de tratarlo, conversar largo con él, de discutir diversos aspectos y creo decir con absoluta sinceridad que pocas veces me tocó conocer una persona más dotada, de una inteligencia brillante, de una rapidez de juicio, de una precisión conceptual, hábil en el manejo, paciente y cauto, pero a la vez un hombre de gran energía".

Destacó que el Cardenal Samoré "desplegó esfuerzos físicos extraordinarios en la época difícil de fines del año 1978, cuando tuvo que viajar entre Chile y Argentina incesantemente para lograr los acuerdos de Montevideo. Allí demostró, aparte de su natural capacidad, una energía y un vigor extraordinarios para poder superar los problemas existentes en ese momento, los que eran bastante difíciles".

Indicó que, posteriormente, durante todas las conversaciones que sucedieron al Acuerdo de Montevideo y a la aceptación de la mediación por parte del Papa, condujo en forma magistral las negociaciones y fue un elemento fundamental en limar las asperezas que se produjeron durante todo ese período".

Embajador Pablo Valdés

Inalterable es la amistad con Ecuador

El embajador de Chile en Ecuador, Pablo Valdés Phillips, sostuvo que la decisión del gobierno de Quito en el sentido de otorgar asilo temporal a los extremistas refugiados en la sede de la Nunciatura Apostólica "no puede influir negativamente en las relaciones bilaterales".

El diplomático se encuentra en Santiago para tomar parte en la reunión de cancilleres de la Comisión Permanente del Pacífico Sur, que contará con la participación del Ministro de Relaciones Exteriores de Ecuador, Luis Valencia Rodríguez.

Valdés Phillips participará en las reuniones que el Ministro Valencia sostenga con su colega chileno, Jaime del Valle.

Consultado acerca de la situación de la Nunciatura y la posible participación directa de Ecuador en el caso que el Gobierno decida otorgar salvoconductos a los terroristas, el embajador dijo que la intención del gobierno de ese país es colaborar con Chile y la Santa Sede para resolver el delicado problema.

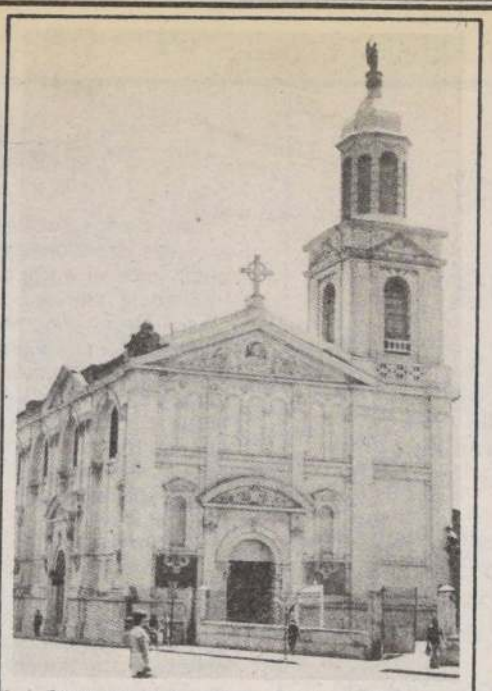

IGLESIA DEL CARMEN DE SAN RAFAEL

Monumentos Nacionales fueron declarados la iglesia y patio del monasterio del Carmen de San Rafael, ubicados en Avenida Independencia, entre las calles Lastra y Andrés Bello, según decreto del Ministerio de Educación publicado ayer en el Diario Oficial. La actual iglesia se levanta en el mismo lugar y con las mismas dimensiones de la original construída en 1774 por el alarife Marcelino de la Peña. Posteriormente sufrió variadas modificaciones, siendo las de mayor importancia las que se efectuaron entre 1891 y 1897, que le dieron al templo su forma definitiva. La iglesia corresponde a una expresión arquitectónica propia de mediados del siglo XIX, en que predominan las características neoclásicas con ornamentación del renacimiento francés e italiano. Interiormente, la iglesia cuenta con dos naves paralelas.

Manual de diseño de calles y avenidas

La Comisión de Transporte Urbano puso en circulación un manual con normas sobre diseños de calles y avenidas de manera de utilizar en la forma más conveniente las posibilidades y facilitar el flujo de vehículos y los sectores destinados a los peatones.

La creación de este manual obedeció a la necesidad de ordenar estos trabajos debido al crecimiento espontáneo que experimentó la ciudad de Santiago en el último tiempo.

Las normas establecen, por ejemplo, que en los sectores comerciales las veredas deben ser más anchas para facilitar que el público pueda ver vitrinas y comprar con más comodidad.

Con menos de la edad reglamentaria

Seleccionan alum para primero básí

☐Direcciones Provinciales de Educación aplicará madurez en la primera semana de marzo

Una segunda etapa de selección de alumnos con menos de la edad reglamentaria para ingresar a primer año de enseñanza básica se realizará durante la primera semana de marzo, informó la directora general de Educación, Marta Stefanowsky.

El proceso consiste en la aplicación de un test de madurez a los niños de 5 años 9 meses de edad que deseen ingresar a la educación formal, ya que por ley sólo pueden hacerlo a los 6 años cumplidos.

Debido a diversas consultas de los padres de menores con edad cercana a la reglamentaria, el Ministerio dispuso que desde este año se aplique el citado test.

Las Direcciones Provinciales de Educación recibirán las inscripciones correspondientes, y serán también las encargadas de aplicar las pruebas, con el personal docente especializa

En la primera etapa de e ingreso extraordinario, rea ciembre pasado, se inscribie damente 8 mil niños en la M politana. El 65% de ellos de durez suficiente como para la educación formal.

A futuro, el Ministerio de pera implementar un siste especial para niños con edad la reglamentación en la ed escolar.

En todo caso se determin ma de selección será centra diendo quedar en manos de como ha ocurrido hasta la fe

Los profesores rechazan de deudas de CODELM

☐Cooperativa del Magisterio, quebrada en 1981, es ra con el Banco Sud Americano, entidad que ahor la cancelación a 3.000 maestros

Un llamado a no concurrir a las oficinas del Banco Sud Americano a reconocer la deuda que mantiene CODELMA con esa institución bancaria formularon dos dirigentes del "Comité de Profesores Estafados de CODELMA" a sus 3.000 colegas que se encuentran en similar situación.

Así lo señalaron en el transcurso de una conferencia ofrecida ayer en Nataniel 31, oficina 76, Darío Rojas Jerez, Presidente del Comité de Profesores Estafados de CODELMA de la Región Metropolitana y Renato Avendaño, presidente de los profesores estafados de Melipilla.

Según Jerez el monto que adeuda la Cooperativa del Magisterio, CODELMA, a los aproximadamente 3.000 profesores sobrepasa los 300 millones de pesos por cuotas, pagarés y otros dineros cancelados por los docentes a la institución que quebró en 1981.

La historia se remonta justamente a ese año, cuando CODELMA ofreció a los profesores regularizar sus títulos, a través de cursos especiales que ofrecería la Academia Superior de Ciencias Pedagógicas de Santiago.

En la oportunidad los ejecutivos de CODELMA cobraron a cada maestro una matrícula de 3.000 pesos y firmaron un pagaré por 48.600 pesos que sería devuelto al término de dichos cursos.

Sin embargo,los cursos nunca llegaron a materializarse. Cuando pidieron entonces la restitución de los respectivos pagarés tampoco se entregaron, argu ejecutivos de CODELMA que bían quemado".

Los profesores también e nero para la adquisición de v comuna de La Florida y pa crédito de línea blanca.

CODELMA, para llevar programas de expansión so con el Banco Sud Americano bancaria que entregó el dine diente, que asciende a apro 150 millones de pesos.

Sin embargo, como CO cumplió con los pagos adeuda Sud Americano ordenó el em bienes de los 3.000 profesore que debe cumplirse en marzo

Avendaño y Jeria explicaro co Sud Americano ofreció a firmar un convenio compro cancelar 1.850 pesos en 50 me pero este fue rechazado por por la quiebra de CODELMA

Finalmente,los dirigentes se "ningún profesor debe pres oficinas del Banco Sud Americ se estaría reconociendo una de entidad a la cual jamás le soli ro, ni ningún favor".

Señalaron que han presenta momento 10 querellas contra sables del fraude, y el presid DELMA, José Valenzuela, s actualmente encarcelado po tuación.

SOCIEDAD BIBLICA CHILENA
La Palabra de Dios
Abierta para todos
"DIOS HABLA HOY"
PARA QUE EL MENSAJE DEL SEÑOR LLEGUE PRONTO A TODAS PARTES Y SEA RECIBIDO CON ESTIMACION
NUEVA EDICION DE LA BIBLIA
LE ESPERAMOS
SERRANO Nº 24-CASILLA 784
TELEFONOS 35242-383139-STGO.

"INGENIERO AGRONOMO"
SE OFRECE
Para dirigir propiedades agrícolas
Asesorar, administrar diferentes actividades agropecuarias
Amplia experiencia en dichos cargos.
Balances demostrativos con probado éxito
Edad: 40 años
Escribir: a Ingeniero Agrónomo 2
HUERFANOS 1160 OFICINA 1011
FONO: 721181

La seguridad en el uso de las calles y caminos, es una responsabilidad de cada uno de nosotros.
COMITE NAC. DE EDUCACION DE TRANSITO "CHILE"

COMPRO
Joyas
CUALQUIER ESTADO
ORO-PLATA
y boletos de empeño
PAGO EL MEJOR PRECIO DEL MERCADO EN BILLETES
Atención: Lunes a Sábado
SAN ANTONIO 540 OF. 711 (ESQ. MONJITAS)

JUICIO ALIME
• Para mujer se hijos menores
• Nulidades de
• Separación de
• Posesiones e
TEATINOS 25
TELEFON
De 16 a 20
No se cobra

Analizarán cancilleres

Políticas conjuntas sobre el Pacífico Sur

Ministros de Relaciones Exteriores de Ecuador, Perú, Colombia y Chile se reúnen en Viña del Mar

Ministros de Relaciones Exteriores Ecuador, Colombia y Chile da- io a una nueva etapa de la Comi- manente del Pacífico Sur, incorpo- organismo subregional la volun- tos gobiernos de emprender políjuntas con el fin de preservar y har los beneficios del océano co-

sidente de la sección nacional chi- la CPPS, ministro consejero Patriguez, ofreció ayer una conferenrensa para dar a conocer los alcanreunión de cancilleres que tendrá próxima semana en Viña del Mar. elegaciones de los cuatro países se ita en la Ciudad Jardín el lunes y el martes se instalará la reunión toria de la conferencia de Canpropiamente tal. Esta última lugar los días 9 y 10 de febrero. iércoles al mediodía será la clausuencuentro preliminar, que estará ado por el secretario general de la Luis Arriaga, de nacionalidad iana.

días 9 y 10 los cancilleres se abocastudio de resoluciones elaboradas las preparatorios, quienes las con- n y tendrán la misión de apro- El día de la sesión final, los misuscribirán la llamada "Declara- Viña del Mar".

eves, los Secretarios de Estado se- ibidos en el palacio presidencial de Castillo por el Primer Mandatario, Pinochet Ugarte, quien les ofrece- muerzo.

cio Rodríguez reseñó, además, la de la entidad, recordando que ésta ó el año 1952, con participación de cuador y Chile, países pioneros en la tesis de las 200 millas marinas a económica exclusiva que, en el 81, se aprobó como parte del Deternacional al establecerse la Con- sobre el Derecho del Mar.

En 1979 se integró Colombia, y la primera reunión de Cancilleres del Grupo se desarrolló en 1981 en Quito, Ecuador.

EMBAJADOR

Por su parte, el embajador de Chile en Ecuador, Pablo Valdés, señaló que —a su juicio— la CPPS ha cumplido su finalidad básica desde su formación. Añadió que ahora es necesario ver cómo se mantiene y se proyecta hacia el futuro.

Destacó, asimismo, que el organismo constituye una organización eficiente, útil y eficaz.

El presidente de la sección nacional chilena de la CPPS, Patricio Rodríguez, informa sobre la próxima reunión de cancilleres en Viña del Mar.

El intendente de la Región Metropolitana, brigadier general Roberto Guillard, izquierda, saluda al brigadier general Samuel Rojas, quien lo subrogó mientras estuvo de vacaciones.

Intendente Guillard

Aumento de sueldo para ex trabajadores del PEM

□ Personal que fue transferido al POJH recibirá en los próximos días una mayor renta

A partir de las próximas semanas los trabajadores que estaban adscritos al PEM y que fueron trasladados al POJH en proyectos de mayor rentabilidad, recibirán un aumento de salario. Así lo dio a conocer el brigadier general Roberto Guillard.

La declaración fue formulada por el oficial al término de la ceremonia en que reasumió su cargo de intendente de la Región Metropolitana, ocasión en que agradeció la colaboración prestada por el brigadier general Samuel Rojas, actual comandante de la II División de Ejército, que lo subrogó mientras hizo uso de vacaciones. En el acto se encontraban presentes la totalidad de los jefes de servicios de la Intendencia.

Una vez terminada la ceremonia, Guillard habló con la prensa, anunciando que las tareas más inmediatas que realizaría estarían relacionadas con la fijación del marco financiero para los programas de empleo en la región. "Seguramente, dijo, estará listo hoy (ayer), ya que esos recursos los fija el Ministerio de Hacienda y luego los entrega en forma global al Ministerio del Interior, organismo que en última instancia los entrega para la aplicación de los programas".

Añadió que posterior a ello se comenzarán a licitar los proyectos con empresas privadas, tal como se ha venido anunciando en los últimos meses.

En cuanto a la situación de los pobladores que aún siguen en los campamentos "Raúl Silva Henríquez" y "Monseñor Fresno", tomados en septiembre pasado, el general Guillard fue enfático en indicar que la Intendencia trabaja muy unida al Ministerio de Vivienda en la búsqueda de soluciones a este problema. "Pronto tendremos una respuesta definitiva, ya que esa gente no puede continuar viviendo en la ilegalidad", puntualizó la autoridad.

Anunció también que han continuado llegando proposiciones concretas de otras regiones para la erradicación de santiaguinos a sus zonas, por lo que próximamente se seguirá con este proceso.

En cuanto al PEM y al POJH el general Guillard expresó que más o menos 10 mil personas pasaron del primer programa al segundo plan, quedando redistribuidos en proyectos que demostraron que era necesaria su existencia. "En febrero o marzo, indicó, esas personas recibirán un poco más de sueldo del que percibían antes, por lo que en forma ideal dichos recursos serán entregados a los organismos en que se desempeñan para que esas mismas entidades se encarguen del pago".

Fondo municipal crecerá a 10 mil millones de pesos

En 1984 comenzarán a funcionar 6 de los 17 nuevos municipios que se crearán en los próximos tres años

proximadamente 10 mil millones de se elevará el fondo municipal te el presente año. Estos serán distrisentre los municipios existentes, comismo tiempo servirán para facilitar lementación de aquellas nuevas mulidades que surgirán dentro de los próximos tres años, seis de los cuales comenzarán a funcionar durante 1984.

Así lo dio a conocer ayer el jefe de la División Interior del Ministerio del Interior, Sergio Guzmán, al informar acerca de los alcances de la ley 18.294 sobre normas para crear nuevos municipios.

Expresó que con la publicación en el Diario Oficial de esta ley, el fondo común municipal se podrá incrementar de 5 mil 600 millones de pesos a 10 mil millones.

Agregó que ese fondo, que opera desde 1980, aumentará sus ingresos que provendrán en un 50 por ciento de las patentes de vehículos; del 60 por ciento de las contribuciones de bienes raíces; y del 55 por ciento de las patentes comerciales, de alcoholes, industriales y profesionales de la Municipalidad de Santiago.

NUEVAS COMUNAS

De las 17 nuevas municipalidades que se crearán en los próximos tres años, seis comenzarán a funcionar durante 1984.

Estas son: Cerro Navia, Lo Prado, que nacen de la comuna de Pudahuel; La Pintana y San Ramón, que se desprenden de La Granja, y Macul y Peñalolén, que nacerán de la comuna de Ñuñoa.

glamentan concursos Servicios de Salud

Ministerio de Salud se encuentra elado un nuevo reglamento de concurara los profesionales afectos a la ley 6, que fijara procedimientos para er cargos de médicos, odontólogos, icos farmacéuticos y bioquímicos del ma Nacional de Servicio de Salud, SN-

lo señala esa Secretaría de Estado, mando que para ello ha sido designa- ma comisión que trabaja desde oc- pasado sobre la base de la reglamen- n vigente.

imismo, esta comisión considera las rencias y proposiciones que han hecho iversos niveles del SNSS y el Colegio co de Chile, según se expresa.

CODELCO-CHILE

CORPORACION NACIONAL DEL COBRE DE CHILE
DIVISION EL TENIENTE

PRECALIFICACION PUBLICA DE ANTECEDENTES

PROYECTO AMPLIACION
CAPACIDAD CONCENTRADOR COLON
MONTAJE MECANICO Y ELECTRICO.

Se invita a empresas de construcción y montaje con especialidad en estructuras y montajes industriales, a retirar bases en Millán Nº 1020, edificio Nº 25, Rancagua, los días 6, 7 y 8 de Febrero de 1984, inclusive, de 09:00 a 12:00 horas. El recibo de antecedentes será el día 17 de Febrero de 1984, hasta las 16:00 horas, en el mismo lugar antes indicado.

Valor de las bases: $ 5.000,00 incluido IVA.

GERENTE GENERAL

Favorable evolución en la salud de Alessandri

Ayer continuó evolucionando positivamente el estado de salud del ex Mandatario Jorge Alessandri, según informó el último boletín médico emitido en el Hospital Militar.

El comunicado señaló textualmente:

"El señor Alessandri se encuentra afebril, con sus signos vitales estables. La diabetes está controlada y su evolución es favorable".

Cabe señalar que el ex Mandatario, de 87 años, fue internado en el Hospital Militar, Unidad de Tratamiento Intensivo, el domingo 22 de enero, aquejado de un accidente vascular encefálico lo que en los primeros días hizo a los médicos temer por su vida.

Docentes apoyan sanciones a colegios infractores

El Colegio de Profesores entregó ayer su respaldo a la decisión del Ministerio de Educación de cerrar en forma definitiva 2 colegios particulares subvencionados en Concepción después de comprobarse diversas irregularidades.

En una declaración, el Colegio de Profesores explica que "el cierre definitivo de dos colegios subvencionados en este último tiempo en la Octava Región, se debió a la detección en ellos de graves irregularidades de sus sostenedores".

Aclara que "uno de ellos se cerró por seguirse un proceso que inhabilita de por vida al empresario para abrir nuevas escuelas, en razón de irregularidades administrativas, y el otro, debido a que el sostenedor, cobraba subvención por 30 alumnos que no existían haciendo aparecer un galpón como escuela en la zona cordillerana donde se encontraba ubicada".

DESTACAN LABOR CIENTIFICA EN LA ANTARTICA.— El presidente del Comité Científico para las Investigaciones Antárticas, James Zumberger expresó en reciente visita al país su reconocimiento a la labor científica que realiza el Instituto Antártico Chileno, ANACH, al director de esta entidad, Pedro Romero Julio. Zumberger integró recientemente una misión estadounidense que viajó al continente helado imponiéndose de las tareas que ha realizado el Instituto. Zumberger es también delegado permanente de Estados Unidos ante el Tratado Antártico. En la foto, el personero estadounidense con el presidente del Instituto Antártico Chileno, Pedro Romero Julio.

Región Metropolitana

Iniciaron construcción de 10 mil nuevas casas

Un total de 9.773 casas que se ejecutan a través del prógrama del Ministerio de Vivienda y Urbanismo y del plan especial de esta Secretaría de Estado y el Ministerio del Interior, se encontraban en construcción durante el mes de enero en la Región Metropolitana.

Según informó esta Cartera, 6.415 de las unidades habitacionales que se están ejecutando corresponden al programa del Sector y 3.358 al plan biministerial.

Las primeras benefician a las comunas de La Granja, con 726 viviendas; a San Bernardo, con 1.352; La Florida, con 328 casas; Puente Alto, con 1.015 unidades; Renca con 1.082; Ñuñoa, 330; Pudahuel con 1.110 y La Cisterna, 472 casas.

Las correspondientes al plan Ministerio de Vivienda y Urbanismo, Ministerio del Interior, en tanto, se están ejecutando en Pudahuel, con 430 unidades habitacionales en construcción; en Renca, con 816; Ñuñoa, con 984; Puente Alto, donde se levantan 337 casas; La Granja, 665.

Talagante, con 26 casas y San Bernardo con 100 viviendas.

Asimismo, durante el mes de enero el Servicio de Vivienda y Urbanización Metropolitano desarrolló diversas obras de equipamiento, urbanización, además de proyectos y estudios.

Entre los primeros se cuenta el acceso noroeste al Parque Metropolitano, en la comuna de Conchalí con financiamiento sectorial y entre las faenas de pavimentación y urbanización, el ensanche de avenida Manuel Montt, por convenio con la Municipalidad de Ñuñoa.

Diario Oficial

Ediciones del 2 y 3 de febrero de

Zona típica

Por decreto del Ministerio de Edu ampliada la Zona Típica y de Protección de quedano, en la ciudad de Iquique, quedando por todos los edificios en sus actuales límites que enfrentan la Plaza Prat.

El detalle señala que comprende los ed calle Thompson, entre Baquedano y Aníbal Aníbal Pinto, entre Thompson y Serrano; los cá, entre Aníbal Pinto y Baquedano; los de entre Serrano y la Plaza; y los de Serrano Pinto y Luis Uribe.

Destrucción de fuertes

La Sociedad Chilena de Historia y Geo mó al Consejo de Monumentos Nacionales, qu de "Tauco", "Puquillihue", "Chacao" y "Par mero en la comuna de Castro y los demás en de Chiloé, fueron totalmente destruidos, no e se vestigio alguno de ellos.

Por esta razón, se resolvió eliminarlos de ción estipulada como Monumentos Nacionale pectivo registro.

Préstamo entomológico

Fue autorizada la salida del país, de un material de insectos, de propiedad del Museo Historia Natural, conforme a un decreto del Educación, por el plazo de seis meses, a fecha.

Este préstamo está destinado a la Uni Berlín, Alemania Federal, y las piezas se en cargo del Dr. Joachim R. Walther.

Calificaciones en salud

Por decreto se determinó que las calificacio sonal del Ministerio de Salud y que deben qu nadas en Marzo, se prorroguen hasta el mes aduce que los funcionarios que deben integr requieren del tiempo para ello.

Gremio de comerciantes

Quedó constituida como Asociación Gre tor del comercio San Pablo-Matucana de San objetivos serán los de promover, racionalizar las actividades propias del comercio. Fueron los estatutos en presencia de los 51 socios fund entidad quedó presidida por Gilberto Vilca V cepresidentes, Daniel Hernández Ibarra e Ig les Soto; secretario general, Sergio Jiménez C secretario, Leandro Díaz Hevia; tesorera, M Valenzuela; protesorero, Juan Chávez Queza tores, Luis Trucios Lagos, Bernardo Topaz Itz ge Vera Fierro y Raúl Taibo Duque.

Vacantes en el Poder Judicial

En la Nómina Informativa Nº 5 del Poder publicada en el día de ayer en el Diario Oficial conocer las siguientes vacantes de magistrados 3º del Crimen; Valdivia (3º); Punta Arenas miento, Coronel y Ancud. De secretario, hay Santiago (23º del Crimen); Presidente Pedro Ag da (3º del Crimen); Valparaíso (3º del Crimen Mont (Menores); Linares, (3º), Pedro de Mataquito-Licantén (Secretario-Notario); Calama (1º); Puente Alto (2º) y Talagante.

Escrituras sociales

Las siguientes son escrituras sociales ins edición del Diario Oficial del día 2:

"J. Vergara y Compañía Limitada, Co Auditores Asociados", "Viajes Litvak Limita gueiredo Ferraz - Consultoria e Engenharia Limitada"

"Sociedad Estudios y Asesorías Muldid Limitada", "Hernán Lazcano y Compañía L "Barpes S.A.", "Arauco Ingeniería Limitada" facturera y Comercial Adaggio S.A." y "Forestal Valdivia Limitada"

"Sociedad Jorge Pastene y Compañía Ltda. zález y Cárdenas Limitada", "Jardín Infantil M Limitada", "Consorcio de Productores y Export Maderas Limitada", "Muebles El Diseño L "Compañía Molinera "El Castaño Limitada", Turísticos Viña del Mar Limitada", "Revestim raltec Limitada" y "Juan Olivares Concha y C Limitada"

Muertes presuntas

Ariel Martín Salinas Argomedo, Manuel Mora, Gabin Gabino Azurduy Iporre y José Eva bala Riquelme.

Estudia caso de extremistas que ocupan la Nunciatura

Prolongada reunión de la Comisión Interministerial

□Ultimó detalles del informe que el lunes presentará a S.E.

Una nueva y prolongada reunión sostuvieron ayer los integrantes de la Comisión Interministerial designada por S.E. para estudiar el caso de los terroristas que ocupan la Nunciatura Apostólica y, la petición papal en el sentido de que el Gobierno chileno les otorgue salvoconductos.

El encuentro en el cual participó la totalidad de los integrantes de dicha Comisión, los Ministros del Interior, Justicia y Relaciones Exteriores, se efectuó, en el gabinete de Sergio Onofre Jarpa.

Sobre lo tratado en esa reunión, no se entregó información a la prensa. El Ministro de Justicia, Hugo Rosende, declinó dar a conocer mayores antecedentes, reiterando que quien informa a los periodistas es el Canciller Jaime del Valle. Por su parte este último, se excusó de hacer declaraciones.

Cabe recordar que el jueves último el Ministro de Relaciones Exteriores expresó que el próximo lunes (pasado mañana), la Comisión le entregará su informe al Presidente de la República, General Augusto Pinochet Ugarte. Para confeccionarlo, sus integrantes han analizado todos los aspectos del caso, tanto de orden interno, jurídico, internacional, y también detalladamente la solicitud papal y los trámites empleadas en ella.

JARPA

En cuanto al titular del Interior, Sergio Onofre Jarpa, una vez terminada la reunión de la Comisión Interministerial, se reunió con el Ministro Secretario General de la Presidencia, general Santiago Sinclair y el Ministro de Hacienda, Carlos Cáceres.

Tanto el Ministro Jarpa como Carlos Cáceres, se reunirán el lunes con el Primer Mandatario para exponerle los principales avances de los diferentes ministerios respecto de las medidas implementadas durante el mes de enero en las distintas carteras.

Juan Trujillo — *René Prieto*

Opina la calle

Decisión debe ser serena y meditada

La opinión pública espera con interés la decisión que será el Presidente de la República la semana venidera acto al informe de la comisión interministerial encargada estudiar la situación de los cuatro terroristas que ocupan desde hace 20 días la sede de la Nunciatura Apostólica.

Existe consenso de que la resolución del Primer Mandato de que esa comisión estudiara el caso fue justa y atinada para no apresurarse en un pronunciamiento que requiere serenidad y mesura.

A la luz de los antecedentes, los cuatro violentistas son buscados por la justicia por su participación directa en el secuestro del ex intendente metropolitano, mayor general Carlos Urzúa y de sus dos escoltas.

Para la ciudadanía está claro que el problema planteado por el comando del proscrito MIR de ingresar por la fuerza y armados a la misión vaticana, es "sumamente complejo".

Ello, porque de por medio está la petición del Papa Juan Pablo II para que se les otorgue salvoconductos a los terroristas, "por razones humanitarias".

También ha surgido una propuesta del Gobierno del Ecuador de otorgar refugio temporal por 60 días al grupo extremista, acogiendo en tal sentido una petición de la Santa Sede.

El hombre de la calle se ha pronunciado en favor del planteamiento de los cuatro miristas, al tiempo que apoya como "justa y razonable" la actitud del Gobierno de agotar los estudios sobre la materia.

Nuevas opiniones se suman hoy a las ya expresadas por la calle. He aquí las apreciaciones:

Juan Trujillo, promotor de ventas: "Hay que evaluar los pargos y toda la situación con completa tranquilidad, sin apresuramiento".

René Prieto, sicólogo: "Primero conocer todos los antecedentes que prueben la culpabilidad de los acusados y luego de un estudio sereno, el veredicto".

Violeta Quijada, sicóloga: "Situación compleja y por ello difícil que requiere de mucha reflexión. Anticipar juicios puede ser pernicioso".

Waldo Vilches, sicólogo: "Mucha tranquilidad para enfocar el problema, porque aquí hay en juego una petición de una autoridad moral que es el Papa".

Claudia González, secretaria: "Alabo la decisión de evaluar primero todos los pro y contra del caso. Con calma y serenidad espiritual se consigue más".

Eliana Sepúlveda, comerciante ambulante: "Lleva tiempo tomar una determinación en un caso como el de los terroristas. Por consiguiente, debe ser meditada".

Violeta Quijada

Waldo Vilches

Claudia González

Eliana Sepúlveda

DR estudia anteproyecto de partidos

□Vicepresidente, Bernardo Echeverría, inició una gira por el sur

El vicepresidente de la Democracia Radical, Bernardo Echeverría, inició ayer una gira por Malleco para asistir a los ampliados de esa colectividad a efectuarse en Los Angeles y Angol.

Principalmente su labor girará en torno a la constitución de Consejos Regionales y a analizar el anteproyecto de partidos políticos ya entregado por el Consejo de Estado.

Respecto a esta materia, el dirigente Leopoldo Bruller señaló que la Democracia Radical había recibido con satisfacción el anuncio de la entrega del citado anteproyecto al Ministro del Interior, "porque representa un avance en la transición hacia la democracia plena".

Asimismo, el presidente subrogante, Rafael Otero Echeverría, regresó de una gira de una semana por la Décima Región, donde quedaron actividas las asambleas de Osorno, Purranque y San Pablo, en la provincia de Osorno.

"Avanzada Nacional"

Marxismo manipula a los terroristas

La Dirección Nacional del Movimiento "Avanzada Nacional" entregó una declaración pública oponiéndose a la "concesión graciosa" de salvoconductos a los cuatro terroristas refugiados en la Nunciatura Apostólica.

En la declaración, el Movimiento "Avanzada Nacional" dice que "se hace un deber en levantar la voz, a instancias de sus militantes de todo Chile, para entregar su opinión sobre el caso de los sujetos que invadieron subrepticia y amenazadoramente la representación diplomática del estado vaticano.

Según el comunicado, "los violentistas, que portaban metralletas, municiones y bombas no vacilaron en poner en peligro la vida del Nuncio Apostólico, Monseñor Angelo Sodano, representante de Su Santidad el Papa Juan Pablo II y de todos los moradores de la Nunciatura papal".

Continúa diciendo la declaración, que firman los directores nacionales, Dr. Darwin Arriagada, Raúl Orrego y Patricio Vildósola, que el movimiento "estima que individuos de esa calaña no merecen la concesión graciosa de salvoconductos y es deber del soberano Estado de Chile solicitar que sean entregados a los tribunales de justicia para su juzgamiento por los alevosos crímenes en que aparecen comprometidos".

Sostiene "Avanzada Nacional" que "sus principios están inspirados en sus deseo de servir a Chile, de amor a la patria y de férrea resistencia a la intromisión foránea. Está consciente, dice, que detrás de los actos terroristas que han cobrado víctimas inocentes, muchas veces niños, se encuentra la mano del marxismo internacional".

Termina reafirmando que "son los mandamases marxistas los que mueven los hilos de la conjura terrorista, alientan y entrenan a estos mercenarios del crímen que ahora piden clemencia y, sin embargo, se atrevieron a violentar un recinto religioso como la representación diplomática del Santo Padre.

"Es por estas razones, agrega, que "Avanzada Nacional" reclama la entrega de los 4 extremistas a los Tribunales de Justicia y felicita, entre otros, al sacerdote Raúl Hasbún, quien ha hecho un sereno y lógico análisis de la situación provocada por el terrorismo internacional en la sede papal".

CALZADO PARA NIÑO
Toda la línea infantil
Ofertas
Calzado Bata colegial
$ 1.099
Zapatilla Bata North Star
$ 999
Venga a vernos
estamos en
Recoleta 209

ILUSTRE MUNICIPALIDAD DE CALAMA

Se informa que se ha extraviado la credencial del Sr. alcalde de Calama, a nombre de don Luis Eduardo Pacasse Angulo.

Dicha pérdida fue en el lapso de los meses diciembre 83 y enero 84. Se agradecerá a quien la encuentre, se sirva entregarla en el Ministerio del Interior o en la Ilustre Municipalidad de Calama.

"SU MAL USO ES PENADO POR LA LEY"

Valor dólar

Bancos	Comprador $	Bancos	Vendedor $
Chile	87,85	Chile	88,77
Chase	88,03	Chase	89,03
Estado	87,68	Estado	88,63
Casas de Cambio		**Casas de Cambio**	
Afex	87,60	Afex	88,40
Villalonga	88,00	Villalonga	89,00
Steinsapir	87,50	Steinsapir	88,50

Dólar Preferencial	$:	73,44
Valor dólar Acdo. 1547-18 Banco Central	$:	88,03
Valor dólar promedio INDICE ●	$:	88,28

● Corresponde a observaciones en las 7 Instituciones Financieras con mayores colocaciones en Moneda Extranjera.

Indicadores básicos

	1º Dic. 79 31 Marz. 80 $	1º Abr. 80 30 Sept. 80 $	1º Ago. 81 aún vigente $
Asignación Familiar	286,40	309,31	485,00
Asignación Movilización	255,43	275,88	432,00
Asignación Colación	312,61	337,62	529,00
Ingreso Mínimo de Referencia			5.185,71
Subsidio del Empl. Mínimo	1.200,00	1.300,00	
Salario Imponible Agríc.	2.958,28	3.194,92	Derogado
Mín. Imp. Casa Part.	2.638,14	2.847,03	4.447,39
Sueldo Vital			1.212,91
Sueldo o Salario Mínimo			6.533,99
Valor provisional cuota de ahorro (11-2-84 al 10-3-84)			63,95
Valor provisional cuota reajustable (1 al 29-2-84)			19,61
Unidad Tributaria: (Febrero)			3.233,00
Unidad de Fomento al 4º-2-84			1.840,10
Interés máximo corriente operaciones No Reajustables (anual)			48,24%
Interés máximo corriente operaciones Reajustables (anual)			13,27%

Indices generales

A: CANTIDAD DE DINERO (Millones de pesos)

83	Septiembre	Octubre	Noviembre	Diciembre.	Variac
M_1	31.340	29.731	29.360	32.074	
M_2	102.114	99.892	98.185	97.635	

M_1 Dinero Sector Privado

M_2 Dinero Sector Privado + Depósitos a Plazo Privado en sistema financiero.

Fecha Año	Mes	Reservas (mil US $)	Balanza Comercial (US$ millones) Al mes	Acumulado
83	Enero	1.952,4	58,3	58,3
83	Febr.	1.739,3	103,6	161,9
83	Marzo	1.577,5	152,2	314,1
83	Abril	1.485,6	108,3	422,4
83	Mayo	1.518,4	129,4	551,8
83	Junio	1.543,5	97,9	649,7
83	Julio	1.591,1	69,9	719,6
83	Agosto	1.702,2	65,0	784,6
83	Sept.	1.881,5	69,4	854,0
	Oct.	1.944,6	69,2	923,2
83	Nov.	1,998,2	51,3	974,5
83	Dic. (15)	2.025,4	7,0	981,5

B: EMISIONES DE PAGARES (Al 31-08-1983)

Empresa	Deuda Vigente (Miles $)	Deuda Vencida Impaga
Compañía Cervecerías Unidas S.A.	—.—	46,099
Forestal S.A.	—.—	895.355
Industrias Coia S.A.	—.—	1.032.367
●Inversiones Las Nieves S.A.	51.431	625,359
●Inversiones San Patricio S.A.	—.—	755.043
●Inversiones Valle Central S.A.	19.476	300.000
●Sociedad de Inversiones J.M. Carrera S.A.	—.—	426.683

● Declaradas en quiebra

Nota: Durante el mes de octubre no se inscribieron emisiones de efectos de comer tampoco se realizaron colocaciones.

Tasas de interés

	Captación 30 días	1 año ●
BANCOS NACIONALES		
Nacional	1,50	6,50
Estado	1,40	6,00
Osorno	1,50	7,00
Continental	1,50	5,00
BANCOS EXTRANJEROS		
Republic	1,30	6,00
Tokio	0,90	—.—
Urquijo	1,40	7,00
Boston	1,40	—.—
FINANCIERAS		
Mediterráneo	1,50	7,50
Financo	1,50	7,50
Atlas	1,50	—.—
Condell	1,50	7,50

	Colocación 30 días
BANCOS NACIONALES	
Del Pacífico	2,50-3,40
Crédito	2,50-3,80
Continental	2,50-3,50
Estado	2,70
BANCOS EXTRANJEROS	
Tokio	2,50-3,20
Urquijo	2,30
Chicago	2,00-2,20
Republic	2,90
FINANCIERAS	
Mediterráneo	3,50
Financo	2,30-3,20
Fusa	3,20-3,70
Davens	4,02

● Los valores están expresados en Unidades de Fomento más el porcentaje indicado, es decir, en términos reales.

IPC

Año	Mes	Variación porcentual con mes anterior	en el año	últimos 12 meses
82	Dic.	1,2	20,7	20,7
83	Enero	1,8	1,8	22,0
	Febrero	0,1	1,9	23,1
	Marzo	1,9	3,8	24,9
	Abril	3,0	6,9	28,7
	Mayo	1,4	8,4	31,2
	Junio	1,6	10,1	32,3
	Julio	1,9	12,2	32,3
	Agosto	2,7	15,2	31,6
	Septiembre	2,3	17,9	29,1
	Octubre	2,4	20,7	26,2
	Noviembre	1,3	22,3	23,7
	Diciembre	0,6	23,1	23,1

Bonos CAR

	Valor Par 4-2-84	6-2-84
Serie "E"	19,729482	19,744396
Serie "F"	4.605735	4.609217

Fuente: Bolsa de Comercio de Stgo.

Indices internacionales

I. TASAS DE INTERES

Tasa Libo a 180 días	:10,056100
Tasa Prime a 180 días	:11,000000

II. METALES

Cobre:		
Precio Libra	:	c/US$ Lb. 64,466
Precio Promedio 1984	:	c/US$ Lb. 62.657
Precio Promedio 1983	:	c/US$ Lb. 72.173
Precio Promedio 1982	:	c/US$ Lb. 67,057
Precio Promedio 1981	:	c/US$ Lb. 78,949
Oro:		
Onza de Metal	:	US$ Lb. 386,25

Libretas de ahor

Institución	Tasa Anual %
BANCOS	
A. Edwards	5,60
American Express	5,00
BICE	5,50
B.H.I.F.	6,05
	6,03
	6,00
	6,01
	6,00
Centrobanco	5,50
Concepción	6,00
	5,75
Crédito	6,00
Chile	6,00
Del Desarrollo	7,00
Del Pacífico	6,00
Español	5,50
Estado	5,00
Internacional	6,00
Nacional	5,60
O'Higgins	5,50
Osorno	6,00
Santiago	6,00
Sud Americano	5,50
Sudameris	5,50
Trabajo	6,00
FINANCIERAS	
Condell	7,00
Fusa	6,50
Davens	6,00

Resumen bursátil

(3-2-84)

Instrumentos de Renta Fija	$
Instrumentos de Intermediación Financiera	
Acciones	
Total General	$

	Indice
IGPA (Indice General de Precios de Acciones)	65.93
IPSA (Indice de Precios Selectivos de Acciones)	117.95

Fuente: Bolsa de Comercio de Santiago

Baja inflación congela la UF

baja inflación registrada durante el mes de sado (0,1%) prácticamente congela la Unidad nto que regirá durante febrero, de acuerdo a do ayer por el Ministerio de Economía.

Secretaría de Estado precisó que "además de ajas lógicas que tiene para el sector productivo de inflación baja, el 0,1 por ciento significa términos prácticos, la UF se congela durante el ebrero. Esto pone de manifiesto una vez más l problema no es la UF, sino los incrementos el de precios y que la mejor forma de acabar F es terminando con la inflación".

a situación se traducirá en indudables benefi- a las miles de personas que actualmente man- deudas expresadas en Unidades de Fomento. más se refuerza por el hecho que —de acuerdo timaciones— el IPC del primer trimestre de rá bajo".

PC de enero: 0,1%

ación en los últimos doce meses a al 23,3 por ciento, inferior al registrado en período anterior

variación de sólo un 0,1 por ciento experimentó el Precios al Consumidor durante enero pasado en re- nes anterior, según lo informó ayer el jefe del De- to de Precios del Instituto Nacional de Estadísticas, a.

a precisó que la incidencia en el IPC de enero de s rubros fue la siguiente: alimentación, menos 0,8 ; vivienda, 0,4 por ciento; vestuario, 0,1 por ciento ,4 por ciento.

ió que en el rubro alimentación se registraron no- as en precios en las verduras, papas, tubérculos y endo contrarrestados en parte por alzas en los azúcares, bebidas, estimulantes, productos lácte- os.

ismo, el grupo vivienda registró un alza de 0,4 por sus precios motivada por aumento en los valores de propiedad y reparación de viviendas.

uanto al ítem vestuario, éste registró un alza de 0,1 o originada por "mínimas variaciones" de los s vestuario hombre, mujer, niños, guagua y calzado ración.

ca informó además que el grupo "varios" señaló un de 0,4 por ciento en enero debido principalmente a es en los precios de transporte público, transporte y el ítem denominado cuidados personales y artícu- ador.

ersonero manifestó que de 347 artículos encuestados de 3.000 hogares, 186 subieron de precio, 101 baja- mantuvieron su valor. Expresó que la inflación acu- en los últimos doce meses alcanza al 21,1 por ciento.

IPM

otra parte, Gatica indicó que el Indice de Precios al or experimentó en enero una variación de menos 0,4 o respecto al mes anterior.

o que el Indice de Productos Nacionales registró una n de menos 1,4 por ciento, en tanto que el Indice de os Importados alcanzó una variación de 3,5 por cien-

rece edificación n todo el país

umento de 10,5 por ciento experi- entó en el último año, según esta- sticas del INE

aumento de 10,5 por ciento experimentó la edificación el país entre enero y diciembre del año pasado en rela- igual período de 1982, según informó ayer el Instituto nal de Estadísticas.

ho servicio precisó que la superficie total edificada en legó a los dos millones 824 mil 673 metros cuadrados, presupuesto asignado de 24 mil 751 millones de pesos.

el período de enero a diciembre de 1982 la edificación alcanzó a los dos millones 556 mil 879 metros cuadra- que representó un presupuesto de 19 mil 878 millo- pesos.

NE indicó que la superficie construida en obras nueva- rementó en el último año en 5,9 por ciento, alcanzando os millones 411 mil 447 metros cuadrados, con un pre- sto de 20 mil 806 millones de pesos. En 1982, dicha edi- ón ascendió a dos millones 80 mil metros cuadrados.

Llega al 14,6% a nivel nacional

Sigue caída del desempleo

□ Se cumplen las metas anunciadas por las autoridades. Adscritos al PEM y POJH son absorbidos por sectores productivos

Una fuerte baja experimentó la tasa de desocupación en el país durante el trimestre octubre-diciembre del año pasado, alcanzando al 14,6 por ciento del total de la fuerza de trabajo. Este porcentaje es inferior en 1,3 por ciento al registrado en el trimestre anterior y que alcanzó al 15,9 por ciento.

La información fue entregada ayer por el jefe del Departamento de Estadísticas Laborales del INE, Héctor Kappes, quien precisó que en el último trimestre de 1983 se crearon un total de 40.500 nuevas ocupaciones en los sectores productivos.

Kappes manifestó que la desocupación en la Región Metropolitana descendió al 16,5 por ciento, luego que entre septiembre y noviembre pasado se situara en 17,4 por ciento.

Dijo que el total de personas desocupadas en el país asciende a 538 mil 100. De este número, 425 mil 100 corresponden a cesantes y 113 mil a personas que buscan trabajo por primera vez.

Destacó que en todas las regiones —a excepción de la Cuarta— el desempleo experimentó una significativa baja, lo que revela los buenos resultados que han tenido los planes de reactivación puestos en marcha por el Gobierno.

Manifestó su esperanza que en los próximos meses el desempleo continúe bajando, llegando a los próximos niveles de 10 a 12 por ciento que las autoridades estiman para el presente año.

Kappes informó que en la Región Metropolitana el número de personas desocupadas alcanza a 252 mil 400. De ellas, 205 mil 200 son cesantes y 47 mil 200 personas que buscan trabajo por primera vez.

PROGRAMAS DE EMPLEO

Refiriéndose específicamente a los programas de empleo puestos en marcha por el Gobierno a través de las Municipalidades, el personero manifestó que tanto el Programa de Empleo para Jefes de Hogar —POJH— como el Programa de Empleo Mínimo, PEM, bajaron en número de beneficiarios.

Señaló que el pasado mes de diciembre, las personas adscritas al PEM llegaban en todo el país a 263 mil 763, lo que significa una baja de más de diez mil en relación al mes de noviembre pasado.

Precisó que en la Región Metropolitana el número de personas del Programa de Empleo Mínimo llegó en el mes mencionado a los 64 mil 064.

En la Octava Región, las personas adscritas al PEM llegaron a los 53 mil 261, en tanto que en la Décima Región, fueron de 35 mil 966.

Por otra parte, las personas adscritas al POJH llegaron en el mes de diciembre pasado a 221 mil 944, lo que revela una disminución de más de seis mil en relación a los 228 mil 491 del mes de noviembre pasado.

En la Región Metropolitana, las personas pertenecientes al POJH fueron de 151 mil 454.

Kappes manifestó que la baja observada en el número de personas a los programas adicionales de empleo se explicaba por el traslado de éstas a programas en los diversos rubros de la economía.

Un fuerte aumento experimentó la edificación durante 1983.

Al 15 de enero

El superávit comercial llegó a US$ 87 millones

□ Tasas de interés declinaron respecto del promedio de 1983

Un superávit de US$ 87 millones registró la balanza comercial, al 15 de enero, en tanto que la balanza de pagos arrojó un saldo positivo de US$ 7,9 millones y la tenencia de reservas a la misma fecha fue de US$ 2.024 millones, según informó la Dirección de Política Financiera del Banco Central.

De acuerdo con los antecedentes, al saldo positivo en balanza de pagos contribuyó decididamente el superávit comercial por US$ 86,7 millones, producto de US$ 85,5 millones en importaciones y US$ 172,5 millones en exportaciones.

Por otra parte, el comportamiento global de la balanza de pagos en la quincena se explica por los mismos factores que determinaron su comportamiento durante 1983. Es decir, el superávit comercial producto principalmente de la vigencia de la política cambiaria realista y el alivio que significó para el país la reprogramación de las amortizaciones de la deuda externa correspondiente al período 1983-1984.

TASAS DE INTERES

El comportamiento de la tasa nominal de interés de captación durante 1983, reflejó una tendencia decreciente, aunque tendiendo a estabilizarse a partir del segundo semestre, alcanzando su nivel más bajo en diciembre.

La tasa de colocación continuó su tendencia a la baja hasta diciembre, fecha en que llegó a 2,64 por ciento. Ambas tasas reales subieron en noviembre, producto de expectativas inflacionarias superiores a las efectivas. Esta situación se mantuvo durante diciembre, cuando se conoció el IPC más bajo de los últimos diez meses.

Al 15 de enero, las tasas de interés nominales de captación y colocación declinaron un 21,5 por ciento y un 22 por ciento respecto al promedio de 1983 respectivamente.

Intensifican fiscalización de los balances bancarios

□ Modificaciones entraron en vigencia el 1° de febrero de este año

La Superintendencia de Bancos e Instituciones Financieras impartió instrucciones a estas entidades, modificando el sistema de información sobre el estado de pérdidas y utilidades. La nueva modalidad rige a contar del 1° de febrero del presente año.

En circular N° 1.990 a los bancos, con fecha 27 de enero, la Superintendencia indica que ante la necesidad de actuar con una información pormenorizada sobre la composición de los saldos de las distintas partidas relativas a las cuentas de resultado de las instituciones financieras, se ha resuelto, a partir del 1° de febrero de este año, que las entidades sometidas a su fiscalización se remitan mensualmente junto con el formulario de balance, el estado de pérdidas y ganancias.

MONEDAS EXTRANJERAS

Asimismo, mediante la circular N° 1.989 para los bancos y N° 438 para financieras, la Superintendencia resolvió reemplazar a partir del 31 de enero de 1984, las equivalencias de las monedas extranjeras vigentes desde el 31 de diciembre de 1983 y comunicadas por circulares 1984 y 433, ajustándolas al tipo de cambio de $ 88 por dólar.

En consecuencia, a contar de la fecha señalada se aplicarán las nuevas equivalencias, debiendo las empresas bancarias y sociedades financieras hacer los ajustes necesarios para que las diferentes partidas en moneda extranjera se reflejen en sus nuevos valores.

Por otra parte, se indicó que en los casos en que con motivo de la aplicación de estas paridades, las obligaciones en moneda extranjera y de aquellas en moneda chilena, documentadas en moneda extranjera, de un deudor, vigentes al 31 de enero de 1984 sobrepasen los respectivos límites legales, deberá darse cuenta de ello, dentro de los plazos señalados.

FARMACIAS

SEMANA DEL 4 DE FEBRERO AL 10 DE FEBRERO

1er. SECTOR: BALMACEDA - AVDA. CARDENAL JOSE MARIA CARO - VICUÑA MACKENNA - LINEA FERROCARRIL CIRCUNVALACION - AVDA NORTE-SUR.— GRUPO "A".— ESCOBAR, Arturo Prat 2077.— **GRUPO "B".**— AHUMADA, Teatinos 4. AS, Portal Fernández Concha 986. BAQUEDANO, Vicuña Mackenna 2. BOGOTA, Sierra Bella 1698. NUEVA CONCEPCION, San Diego 1126. SCHMEISSER, San Francisco 98.

2º SECTOR: AVDA. NORTE-SUR - BALMACEDA - LIBERTADOR BDO. O'HIGGINS - COMUNAS: QUINTA NORMAL Y PUDAHUEL.— GRUPO "A".— LA RIOJA, Mapocho 5704.— **GRUPO "B".**— VERGARA, San Pablo 5420, MENDOZA, Carrascal 4319, WINTER, Serrano 1336, COLON, San Pablo 3310, CHILE Nº 3, Catedral 2201. FOSTER, San Pablo 2808.

3er SECTOR: LIBERTADOR BDO. O'HIGGINS - AVDA. NORTE-SUR - ISABEL RIQUELME - CAMINO MELIPILLA - COMUNA MAIPU.— GRUPO "A".— ROJAS, Bascuñán Guerrero 1401.— **GRUPO "B".**— EL MIRADOR, El Mirador 29 - Maipú. ENO, Libertador Bdo. O'Higgins 2802. ORION, Libertador Bdo. O'Higgins 3479. MEBAL, Monte Palomar 194 - Maipú. JENSEN Nº 2, 5 de Abril 81 - Maipú.

4º SECTOR: PROVIDENCIA - VITACURA - APOQUINDO - LAS CONDES - BILBAO.— GRUPO "B".— SANTOS, Vitacura 6195, REUNIDAS, Providencia 2580. CHILE Nº 6, Providencia 1637. CORDILLERA, Los Militares 6900. CONCORDIA, Manuel Barrios 4461, UNIVERSO, Apoquindo 5879. LYON, Ricardo Lyon 395. TABANCURA, Vitacura 7588. ORIENTE, Apoquindo 8025. MANQUEHUE, Luis Pasteur 6050. ANDRADE OMNIUM, Apoquindo 4876. GIL Nº 3, Estoril 108. UNIVERSAL, Vitacura 5480. LIDO, Eliodoro Yáñez 2865.

5º SECTOR: IRARRAZAVAL - BILBAO - BUSTAMANTE - LA REINA - MACUL.— GRUPO "B".— VILLA LA REINA, Nueva Larraín 9047. LARCO Nº 2, Irarrázaval 1580. ANDRADE, Irarrázaval 2536. SANTA JULIA, Irarrázaval 3800. PLAZA ZAÑARTU, Pedro de Valdivia 5295. LORELEY, Echeñique 6435. LO PLAZA, Los Olmos 4172. AGRICOLA MACUL, Escuela Agrícola 3132. SAN LUIS DE MACUL, San Luis de Macul 5336. VYROL, Jorge Matte 3945. MODELO, Egaña 706. LOS ARCOS, Larraín 6146. LAGO PUYEHUE. Irarrázaval 2461. RADIUM, Manuel Montt 2562. COPAHUE, Alcalde Chadwick 2172. CASTAÑO Nº 2, José P. Alessandri 5973.

6º SECTOR: LA FLORIDA - LA GRANJA.— GRUPO "A".— MARIA ELENA, María Elena 770.— **GRUPO "B".**— MEDITERRANEO, Américo Vespucio 7975. LA GRANJA Nº 1, Santa Rosa 7949.

7º SECTOR: SANTA MARIA - COMUNAS: RENCA - CONCHALI - QUILICURA.— GRUPO "A".— MAIPO, Recoleta 2211.— **GRUPO "B".**— CHILE Nº 2, Independencia 294, LISTER, Vivaceta 4802. LORETO, Loreto 33. SANTA LAURA, Santa Laura 1455. AGUAS CLARAS Nº 2, Salomón Sack 857. PROGRESO, Pedro Fontova 4099.

8º SECTOR: COMUNAS DE SAN MIGUEL Y LA CISTERNA: LA LEGUA, Santa Rosa 3894. ESMIRNA, Gran Avenida 4901. LA CISTERNA, Gran Avenida 8121. VILLA SUR, La Feria 5435. VILLA ITALIA, Covarrubias 9441. DEPARTAMENTAL, Departamental 311.

COMUNA DE SAN BERNARDO: LEIVA Nº 2, José Joaquín Pérez 559.

FARMACIAS DE URGENCIA.— FARMACIA DE URGENCIA AHUMADA, Portugal 155. FARMACIA DE URGENCIA DIECISIETE Y MEDIO, Avda. Vicuña Mackenna 8430. FARMACIA DE URGENCIA SUIZA, Gran Avenida José Miguel Carrera 3052. FARMACIA DE URGENCIA LA BOTICA, Avda. Irarrázaval 4818. FARMACIA DE URGENCIA LOS PORTALES, Monseñor Edwards 1170. FARMACIA DE URGENCIA GIL Nº 2, Avda. Cuarto Centenario 999. FARMACIA DE URGENCIA AHUMADA-ESTADIO ITALIANO, Avda Las Condes 6737. FARMACIA DE URGENCIA ANDRADE, Avda. Lib. Bdo. O'Higgins 2902. FARMACIA DE URGENCIA AHUMADA, Avda. Vitacura 4224.

TRENES

SALIDAS DE ESTACION MAPOCHO

Salida	Destino	Categoría	Frecuencia
08.35	Valparaíso	A. Expreso	Diario
12.40	Valparaíso	A. Expreso	Días de Trab.
14.40	Valparaíso	A. Expreso	Diario
16.40	Valparaíso	A. Expreso	Diaro
19.25	Valparaíso	A. Expreso	Diario
21.40	Til Til	Local	Diario (Exc. Sáb. y Visp. Fest.)

LLEGADAS A ESTACION MAPOCHO

Llegada	Procedencia	Categoría	Frecuencia
07.22	Til Til	Local	Diario (Exc. Dgos. y Fest.)
08.55	Ouillota	A. Expreso	Días hábiles
10.18	Valparaíso	A. Expreso	Diario
14.23	Valparaíso	A. Expreso	Diario
21.30	Valparaíso	A Expreso	Diario

SALIDAS DE ESTACION CENTRAL

Hora	Destino	Categoría	Frecuencia
7.30	Chillán	T. Ordinario I y II	Diario
7.45	Cartagena	T. Expreso II	Sáb. y Dom.
08.15	Osorno (1)	A. Ráp. de Los Lagos	Diario
08.15	Cartagena	T. Expreso II	Diario
08.30	Concepción	A. Expreso I	Diario
08.45	Pichilemu	T. Expreso I y II	Diario
11.00	Linares	A. Expreso I	Diario
13.30	Concepciór	A S. Salón	Diario
14.30	Talca	A. Expreso I	Diario
15.00	Pichilemu	T. Local I y II	Diario
16.00	Chillán	T. Expreso I	Diario
17.30	Chillán (1)	A. El Libertador	Diario
18.30	Pto. Montt	T. Ráp. "Ráp. de P.Montt"	Diario
19.00	Linares	T.Expreso I y II	Diario
20.00	Valdivia	T.Rápido "Ráp. del Calle Calle'	Diario
21.00	Pto. Montt	A. Expreso Supereconómico I	Diario
22.00	Temuco		Diario
22.20	Concepción	A.Expreso "El Super Econ."	Diario
23.00	Concepción	A. Supersalón, Dormitorio y Bar	Diario

(1) Combinación Bus a Concepción.

LLEGADAS A ESTACION CENTRAL

Hora	Procedencia	Categoría	Frecuencia
7.10	Concepción	A. Expreso Supereconómico I	Diario
07.20	Concepción	A.S.salón	Diario
08.20	Temuco	"Ráp. de la Frontera'	Diario
09.00	Pto. Montt	T. Expreso I y II	Diario
09.20	Valdivia	T. Ráp. del Calle Cal'e	Diario
10.20	Pto. Montt	T. Ráp. de Pto. Montt.	Diario
11.15	Linares	A. Expreso I	Diario
12.10	Pichilemu	T. Locomotora I y II	Diario
13.00	Chillán	T. Expreso I	Diario
13.45	Chillán (1)	A. El Libertador Supersalón, Económica y Bar	Diario
18.00	Concepción	A. Expreso I	Diario
20.05	Linares	A. Expreso I	Diario
21.00	Chillán	T. Ordinario II	Diario
21.15	Concepción	A. Supersalón, Dormitorio y Bar	Diario
21.50	Cartagena	T. Expreso II	Sáb.-Dom.
21.55	Pichilemu	T. Expreso I y II	Diario
22.20	Cartagena	T. Expreso II	Diario
22.25	Talca	A. Expreso I	Diario
22.45	Osorno (1)	A. Ráp. de Los Lagos Supersalón, Económica y Bar	Diario

(1) Combinación con bus de Concepción.

INFORMACIONES Y VENTAS DE PASAJES

Estación Central: Fono 92157. Estación Mapocho: 60923 Avda. Libertador Bernardo O'Higgins 853 (Galería El Libertador) Fonos: 391818 y 30746. Metro Estación Esc. Militar, local 3 (Galería Sur) Fono 2282983. Servicio Autrotrén Avda. Libertador Bernardo O'Higgins 853, fono 31814.

LINEAS A

SALIDAS NACIONALES

LAN CHILE: (Reservas 578080) LA 094 a las 08.0 ca. LA 085 a las 8.10 a Puerto Montt y Punta Are
LADECO: (Reservas 728141). LA 060 a las 08.2 Iquique y Arica. LAD 073 a las 08.50 a Concep nas. LAD 051 a las 15.00 a Puerto Montt y Balm
AERONOR: (Reservas: 86357) AN 300 a las 08.0 Copiapó. AN 042 a las 23.00 a Antofagasta, Iqui
ICARO: (Reservas: 2262837) Vuelo tipo charter el país. (Aeródromo Tobalaba).

LLEGADAS NACIONALES

LAN CHILE: (Informes: 719018) LA 095 a las Iquique. LA 084 a las 16.55 de Punta Arenas y 034 de Isla de Pascua a las 14.45. LA 1034 a la Pascua.
LADECO: (Informes) 719445) LAD 061 a las Iquique y Antofagasta. LAD 072 a las 17.35 d Concepción. LAD 050 a las 21.15 de Balmaceda
AERONOR: (Informes: 575262) AN 041 a las Iquique y Antofagasta. AN 301 a las 20.00 de Co (Aeropuerto Los Cerrillos).

LLEGADAS INTERNACIONA

LAN CHILE: (Informes: 719018) LA 141 a las 10.1 Miami y Lima. LA 134/034 a las 14.45 de Papeete LA 126 a las 21.45 de Montevideo y Buenos Aires.
LADECO: (Informes: 719445) LAD 115 a las 22. neiro, Sao Paulo y Asunción. LAD 311 a las 22.15 tá y Arica.
AEROLINEAS ARGENTINAS: (Informes: 719 16.10 de Buenos Aires, Córdova y Mendoza.
AIR FRANCE: (Informes: 719419) AF 065 a las 12 de Janeiro, Sao Paulo y Buenos Aires.
ALITALIA: (Informes: 719650) AZ 1578 a las 15.1 y Río de Janeiro.
BRITISH CALEDONIAN (Informes: 81712) BR 6 Londres, Recife y Río de Janeiro.
CANADIAN PACIFIC: (Informes: 734869) CP 42 Hong Kong, Tokio y Vancouver. CP 474 a las 12.3
EASTERN AIRLINES: EA 1 a las 13.24 de Nueva Y ma. EA 10 a las 21.43 de Buenos Aires.
ECUATORIANA: (Informes: 719447) EU 041 a las York, Miami, México, Panamá, Quito y Guayaquil.
IBERIA: (Informes: 719132) IB 987 a las 11.15 Compostela, Madrid y Buenos Aires.
LUFTHANSA: (Informes: 719164) LH 502 a las 12 con escalas en Río de Janeiro, Sao Paulo y Buenos
PANAM: (Informes: 719753) PA 453 a las 09.05 de
VARIG: (Informes: 719163) RG 924 a las 13.30 d París, Oporto, Salvador, Sao Paulo, Porto Alegre

SALIDAS INTERNACIONALES

LAN CHILE: (Reservas: 578080) LA 127 a las 15.3 Buenos Aires. LA 140 a las 22.30 a Lima, Miami y
LADECO: (Reservas: 719445) LAD 114 a las 10.3 Río de Janeiro.
AEROLINEAS ARGENTINAS: (Reservas: 394921 16.50 a Mendoza, Córdoba y Buenos Aires.
AIR FRANCE: (Reservas: 82421)-AF 096 a las Aires, Río de Janeiro y París.
ALITALIA: (Reservas: 83336) AZ 1577 a las 10.00 Roma y Milán.
BRITISH CALEDONIAN: (Reservas 81712) BR 6 Sao Paulo, Río de Janeiro, Recife y Londres.
CANADIAN PACIFIC (Reservas: 393058) CP 423 a couver, Tokio y Hong Kong. CP 473 a las 21.45 a
EASTERN AIRLINES: (Reservas: 713004) EA 1 Buenos Aires. EA 10 a las 22.45 a Lima, Miami y
ECUATORIANA: (Reservas 62451) EU 041 a las Aires.
FAST AIR: (Reservas: 719430) UD 220 a las 13 Miami.
IBERIA: (Reservas: 88487) IB 988 a las 12.45 a Madrid y Santiago de Compostela.
LUFTHANSA: (Reservas: 722686) LH 503 a las 14 con escala en Buenos Aires, Sao Paulo y Río de Ja
PANAM: (Reservas: 71919) PA 454 a las 23.45 a Mi
VARIG: (Reservas: 68751) RG 923 a las 14.15 a Sa Janeiro, Madrid, Frankfurt, Lisboa, Londres y Cop

ARCHIVO DE LA HISTORIA

EFEMERIDES NACIONALES

1779. El Gobernador y Capitán General de Chile, Don Agustín de Jáuregui, dictó un bando que autorizó una lotería semanal, con "suertes de pesos de oro" para incrementar los dineros de Su Majestad para los gastos de este Reino". El Primer sorteo se efectuó el 7 de marzo de 1779. Se realizaron 17 rifas, en otras tantas, semanas, pero la lotería fue derogada por el nuevo Gobernador, Don Ambrosio de Benavides, que consideró inapropiado que el Rey patrocinara los juegos de azar.
1847. Se funda en Santiago la congregación de las Hermanas de la Caridad.
1897. Se amnistía por ley a los partidarios del ex Presidente José Manuel Balmaceda.
1897. Fallece en Santiago el escultor José Miguel Blanco, impulsor del Museo de Bellas Artes, quien prestó útiles servicios en la Casa de Moneda. Fue autor del monumento a Prat en Quirihue; de la alegoría al 21 de Mayo; del monumento a Serrano en Melipilla: de Vicuña Mackenna en Santiago; de Manuel Blanco Encalada en Valparaíso y de otras conocidas esculturas.
1945. Se funda el diario "El Sur" de Temuco.

EFEMERIDES EXTRANJERAS

1229. Después de obtener pacíficamente Jerusalén, Federico II de Suabia, se corona rey en la iglesia de Santo Sepulcro.
1536. Francisco I de Francia conquista Saboya y Turín, y firma una alianza con el sultán Suleimán de Turquía.
1783. Finalizan las hostilidades entre Estados Unidos e Inglaterra.
1794. Durante la Revolución Francesa, la convención vota por la abolición de la esclavitud de sus colonias.
1797. Quito es destruida por un terremoto que causó 41.000 muertos.
1813. Argentina declara la libertad de los esclavos.
1817. El general José de San Martín, en una hazaña superior a las de Aníbal y Napoleón al cruzar Los Alpes, se lanza con una fuerza de 2.500 hombres a través de Los Andes para pasar a Chile. En la travesía derrota al ejército español, en el desfiladero de Achupallas.
1878. En la guerra de los diez años en Cuba, los españoles sufren una derrota en la llanura de Juan Criollo, frente a las fuerzas del general Antonio Maceo.
1874. Las fuerzas británicas incendian Kumasi, en Ghana, para poner fin a la guerra Ashanti.
1895. M. Berthelot da a conocer el argón, descubierto por Ramsay.
1901. El mayor de ejército norteamericano William Gorgas inicia la campaña para erradicar la fiebre amarilla en Cuba.
1838. Adolfo Hitler ocupa la cartera de ministro de la guerra en Alemania y designa a Joachim von Ribbentrop como ministro de relaciones exteriores.
1944. En la Segunda Guerra Mundial Argentina rompe relaciones con Bulgaria, la Francia de Vichy, Hungría y Rumania.
1948. Independencia del dominio de Ceylán.
1961. Ataques terroristas estremecen a la colonia p Angola.
1972. Gran Bretaña y otros nueve países reconocen Bangladesh.
1973. El rey de Jordania Hussein descarta las hostili el y dice que buscará la ayuda del presidente para amortiguar la crisis del Levante.

NATALICIOS

Luis de Camoens, poeta portugués (1524-1580); C bergh, pionero de la aviación norteamericana (190 Martínez de Perón, ex Presidenta argentina (1918).

PENSAMIENTOS

"La palabra suave pero exacta es la fuerza del s italiano.

"Dios le da pan al que no tiene dientes". Refrán popu

"La mona, aunque se vista de seda, mona se queda" pular español.

"En boca cerrada no entran moscas". — Refrán pop no.

rror de pobladores de La Granja y Maipú

pturada peligrosa banda de "4 pitufos espadachines"

etró más de quince delitos entre robos y asaltos, logrando pingües ganancias

avezados delincuentes que aban una banda conocida en undo como los "4 pitufos es-es", responsables de más de elitos, fueron aprehendidos les de la policía civil y puestos a disposición de la justicia ordinaria.

Los antisociales, resultaron ser Gabriel Antonio Araya, de 19 años de edad; Miguel Arcadio Araya, Sebastián Ponce y Juan Francisco Maturana, todos de 18 años y con nutridas fichas policiales en la asesoría técnica.

Las pesquisas realizadas por detectives de la Decimocuarta Comisaría de Investigaciones de La Cisterna, establecieron que los delincuentes, en horas de la noche, recorrían las diferentes arterias de las citadas comunas en busca de inmuebles que se encontrasen sin moradores a los que ingresaban violentando puertas y ventanas.

Una vez dentro sustraían todas las especies de valor existentes y de preferencia, los electrodomésticos.

Asimismo, durante la madrugada, se daban a la tarea de asaltar traseúntes a los que tras intimidar con armas cortantes despojaban de sus pertenencias.

Junto a los autores materiales de los delitos fueron detenidos también tres personas, cuyas identidades no se revelaron, acusadas de actuar como reducidoras de las especies mal habidas.

El monto de las delictuales acciones supera el millón de pesos y tanto los responsables de estas como los artefactos recuperados por los detectives fueron remitidos al titular del Undécimo Juzgado del Crimen de San Miguel, quien decretó el encierro del cuarteto en la otrora Penitenciaría.

de su corta edad ya son avezados delincuentes y conformaban una a banda conocida como los "4 pitufos espadachines". Ayer fueron a disposición del tribunal competente.

ACUCHILLO A INVALIDO

Personal de Investigaciones de la Octava Comisaría detuvo a un de-

lincuente que asaltó a varios transeúntes, entre ellos un inválido al que acuchilló para robarle su reloj. El antisocial fue identificado como Segundo Orlando Aránguiz, de 21 años de edad, con antecedentes delictuales. Hace quince días este hampón intimidó a un inválido que se desplazaba en una silla de ruedas hacia su hogar en Peñalolén, y como la víctima opuso resistencia le asestó varias puñaladas provocándole graves lesiones. Luego le arrebató su reloj pulsera y 200 pesos y huyó. El detenido junto al arma utilizada en el delito fue puesto a disposición del Decimoquinto Juzgado del Crimen. En la foto, el autor.

Ocupante de la Nunciatura habría muerto a carabinero

☐ Testigos aseguran que Pamela Cordero Cordero, encubridora del grupo extremista, participó en el crimen del Sargento Manuel Valenzuela

la Cordero Cordero de las extremistas manece en el inte-a Nunciatura Apos-habría participado evoso asesinato del de Carabineros, Valenzuela Loyola esión de su compa-labores, el cabo va Barrozo, según rende de los testi-entregados por tres s a los organismos es y de seguridad. tentado tuvo lugar Herrera esquina de Domingo, la maña-23 de diciembre del ado, cuando los po-custodiaban una ón ocupada por ofi-e la institución uni-a.

La acción, tal como informó LA NACION en su oportunidad, estuvo destinada a conseguir el armamento de los dos funcionarios policiales, pero ésta se vio frustrada por la oportuna y heroica resistencia que opusiera el cabo Luis Silva.

Paralelamente, Pamela Cordero se encuentra sindicada como encubridora del grupo extremista que ultimó al intendente de Santiago, mayor general Carol Urzúa Ibáñez y sus dos escoltas. El triple crimen se registró en calle La Cordillera, a pocos metros del inmueble habitado por el brillante oficial.

Los otros tres ocupantes ilegales de la Nunciatura son Jaime Iovanovic Prieto, Elba Duarte Valle y José Héctor Aguilera. La Duarte ha sido sindicada como la jefa del comando asesino y una de las personas que disparó directamente contra el general Carol Urzúa.

nunciado a la policía por veinte pacientes

restado falso doctor: endía" en poblaciones

individuo fue detenido por la policía civil acusado de ejercer ilegalmente icina en sectores populares de la capital, donde unas 500 personas fueron las bajo condiciones antihigiénicas y con diagnósticos errados.

vestigaciones informó que el falso médico resultó ser Ricardo Mario Ramí-46 años, quien aprovechando sus cinco años de estudios en esa especiali-dedicó a ejercer, en poblaciones periféricas, especialmente en El Pinar.

as diligencias realizadas por detectives de la Décimo Tercera Comisaría de gaciones de San Miguel establecieron que el falso galeno recorrió las parro-Santa Cristina y Espíritu Santo solicitando facilidades e inmueble para ins-u consultorio destinado a atender a las personas de escasos recursos.

"médico", que declaró haber trabajado en la Vicaría de la Solidaridad, lle-tender a unas 500 personas que pagaban entre 200 y 250 pesos por la consul-ro al tratarse de operaciones menores elevaba sus honorarios desde 10 a 40 sos.

l individuo desempeñaba sus labores especializadas bajo malas condiciones icas llegando muchas veces a efectuar diagnósticos equivocados.

nte la denuncia de veinte pacientes, la policía aprehendió al impostor cons-ndo que Ricardo Ramírez obtuvo, en un año de ejercicio ilegal de la profe-medio millón de pesos.

l detenido quedó a disposición del titular del Segundo Juzgado del Crimen Granja.

Aprovechando sus estudios de medicina, pero no concluidos, instaló su propio consultorio ayudado por dos parroquias. Las múltiples denuncias de particulares lo llevaron a la cárcel.

Síntesis policial

CAPTURADO VETERANO DELINCUENTE

SANTIAGO.— Personal de la Brigada Investigadora de Asaltos capturó a un veterano que se dedicaba a desvalijar viviendas sin moradores a plena luz del día.

Se trata de Luis Armando Aspee, de 68 años de edad, quien ingresaba a los inmuebles escalando muros y descerrajando puertas o ventanas.

Se calcula que este sujeto, en las últimas semanas, cometió más de 10 robos en diversos sectores de la capital reuniendo especies por un monto aproximado a los 800 mil pesos.

DETENIDOS POR FRAUDE AL FISCO

SANTIAGO.— Cuatro personas fueron detenidas por personal de Investigaciones, acusadas de defraudar al Fisco, por no pago del IVA, por un monto aproximado a un millón 500 mil pesos.

Los detenidos son José Silva, de 30 años de edad; Francisco Bombín, de 32; Marcelo Parada, de 28; y Miguel Barraza, de 54 años.

Estas personas se dedicaban a traer maderas desde la zona sur, las que comercializaban en la capital sin cancelar el Impuesto al Valor Agregado, IVA.

Los cuatro fueron puestos a disposición del titular del Primer Juzgado del Crimen de San Miguel.

DESCONOCIDO MURIO ATROPELLADO

CURANILAHUE.— Atropellado por un camión que conducía el chofer Gilberto Pulido, de aproximadamente 40 años de edad, murió una persona que caminaba descuidadamente por el costado derecho del eje central de la calzada.

El accidente se produjo pasadas las 23.00 horas del jueves a 4 kilómetros de esta comuna, informando asimismo Carabineros que también influyó la velocidad no razonable con que conducía Gilberto Pulido.

El conductor quedó detenido y pasó en la mañana de ayer a disposición de los tribunales por la responsabilidad que le puede caber en el accidente. La policía efectúa las indagaciones del caso para establecer la identidad de la víctima.

EXPLOSIVO DESTRUYO VIVIENDA

VIÑA DEL MAR.— Un artefacto de alto poder explosivo colocado por extremistas junto a la ventana de uno de los dormitorios del dirigente vecinal Felicindo Tapia Tassara, presidente de la Unidad Vecinal K-77 de Granadilla, Miraflores Alto, semidestruyó la vivienda.

El hecho ocurrió a las 04.40 horas de ayer en el lugar señalado en el que se encontraban descansando sus moradores, el dirigente mencionado, su esposa Cecilia Aspee y un hijo de 11 años, los que resultaron ilesos.

Carabineros y personal de seguridad así como peritos en explosivos se constituyen en el lugar para investigar la situación.

Anteriormente resultó con daños por tres millones de pesos el Edificio Consistorial de la Municipalidad de Viña del Mar, hecho que fue públicamente repudiado por la alcaldesa y comunidad de la zona y la semana pasada otros artefactos explosivos destruyeron el puente del Granadillas Country Club, siendo allí avaluados los daños en un millón de pesos.

Aspecto del stand de la comuna de San Juan de la Costa, donde se pueden admirar y adquirir hermosos trabajos de cestería, tejidos de lana, chamantos, alfombras, choapinos y otros trabajos.

Artesanía huilliche se exhibe en Valparaíso

□22 nativos de Osorno encabezados por el cacique Laureano Malliquipay realzan personalmente la muestra

VALPARAISO.— (Julio Rivas López, corresponsal).— Una delegación de 22 indígenas huilliches, encabezados por su cacique Laureano Malliquipay, realza con su presencia la muestra de artesanía y folklore de la provincia de Osorno, que fue inaugurada en la Plaza "11 de Septiembre" de Valparaíso.

LA MUESTRA

El Círculo de Hijos y Amigos de Valparaíso, en Osorno, llevó a cabo esta iniciativa, contando con la colaboración de las autoridades provinciales y comunales respectivas. El hecho fue confirmado en la ceremonia de inauguración, cuando los alcaldes de Valparaíso y San Juan de la Costa, Francisco Bartolucci y Nelson Garrido, respectivamente, firmaron un acta de acercamiento y colaboración mutua entre ambas comunas, ante la presencia del gobernador. La muestra exhibe en siete stands separados por comunas y veinte paneles, los trabajos artesanales en cueros, madera, lana y fibras vegetales, de siete municipios de la provincia de Osorno: San Juan de la Costa, Entre Lagos, Purranque, Río Negro, Puerto Octay, San Pablo y Osorno. Además cuenta con la presencia de CEMA comunales, Instituto Profesional de Osorno, Asociación de Pequeños Industriales y Artesanos de Osorno, Servicio Nacional de Turismo y Asociación Gremial Hotelera y Gastronómica de Osorno. También hay tapices murales, mantas y alfombras artesanales y degustaciones de productos típicos de la provincia.

Durante el acto inaugural de esta Primera Exposición Artesanal de la provincia de Osorno, tanto el presidente del Círculo, Luis Glasinovic, como el alcalde de San Juan de la Costa, Nelson Garrido, destacaron el apoyo y colaboración del municipio porteño, sin cuya ayuda habría sido imposible concretar esta iniciativa de acercamiento de la provincia sureña con el primer puerto del país.

Terminada la ceremonia, el alcalde de San Juan de la Costa, dirigentes del círculo y expositores, invitaron al gobernador provincial de Valparaíso, Hernán Sepúlveda Gore, al alcalde porteño e invitados a recorrer los diversos stands y a degustar los productos típicos de la provincia sureña.

HUILLICHES CON EL ALCALDE

Una delegación de los huilliches que están participando en la muestra artesanal y folklórica de la provincia de Osorno, visitó al alcalde porteño, Francisco Bartolucci, para testimoniarle su agradecimiento por el apoyo prestado a la realización de esta exposición abierta al público en el Parque Italia.

Los huilliches, representados por su cacique Laureano Malliquipay el lenguaraz (traductor) Gregorio Catrilef, el fiscal José Jesús Millaquivay y el director del conjunto "Aucalafquén", Víctor Catrile, expresaron al jefe comunal su satisfacción por esta oportunidad de conocer Valparaíso, ciudad de la que sólo tenían una remota idea, y mostrar en esta parte de Chile su artesanía y su folklore, patrimonio de esta raza indígena que forma parte de la comunidad de Osorno.

En la foto, el alcalde Bartolucci junto al cacique, Laureano Malliquipay y a su lenguaraz, Gregorio Catrilef.

El alcalde Bartolucci dialoga con el cacique huilliche Laureano Malliquipay, al centro, a través del lenguaraz Gregorio Catrilef.

El coordinador de la muestra huilliche, Gerardo Duff Santos, explica al gobernador Hernán Sepúlveda, y a los alcaldes Francisco Bartolucci y Nelson Garrido, los detalles de la artesanía nativa.

Universidad port desarrolló posi labor durante 1

VALPARAISO (Julio Rivas, corresponsal).— Durante el año académico 1983, la Universidad de Valparaíso, puso en vigencia dos importantes reglamentos, el orgánico de la universidad y el de la carrera académica. Respecto de este último, en el presente año, se hará el proceso de evaluación de los profesores, que los clasificará en diversas categorías, como titulares, adjuntos, auxiliares y ayudantes.

Así lo dio a conocer el rector de la universidad, Prof. Renato Damilano Bonfante, en su cuenta respecto del año académico anterior, en reunión de los altos directivos del plantel y de la Junta Directiva, integrada por los profesores Mario Casarino, Gustavo Lorca, Eduardo Cruzat, Jaime Venezia y los profesionales Teresio Nezzano y Beltrán Urenda. Durante su cuenta, abarcó detalladamente todos los aspectos relacionados con los distintos sectores de la universidad.

Destacó el rector Damilano que durante 1983, con la aprobación de la junta directiva, se modificaron algunos reglamentos, que regulan las relaciones de la universidad y los alumnos. Estos, fueron el General de Estudios, de Normas de Conducta y de Aranceles de Pre y Post Grado.

Asimismo, dio a conocer que en 1983, se finiquitó la construcción del edificio de la Facultad de Medicina y que, a la fecha, se construye el auditorium de ella, y en la Escuela de Odontología, se construyen nuevos módulos para la docencia.

En breve lapso, se iniciará la construcción del edificio y laboratorios para la Escuela de Química y Farmacia. También se terminaron las instalaciones nuevas en el edificio "Rapa Nui", en Valparaíso, donde funcionarán el Servicio de Bienestar del Personal, Bienestar Estudiantil, Servicio Médico y Dental de los alumnos y el Consultorio Jurídico Gratuito, de la Escuela de Derecho.

Destacó el rector, en forma minuciosa, la labor desarrollada por las facultades de Arquitectura, Ciencias Jurídicas, Medicina, las de Investigación Científica, labor del Bienestar, etc.

290 PROFESIONALES

Un hecho que reseñó en forma especial el rector Damilano, fue que la universidad tituló doscientos noventa profesionales durante el período académico de 1983.

Del número señalado, correspondieron 163 a la Facultad de Medi Ciencias Jurídicas y Sociale Arquitectura.

ACTIVIDAD RE

Destacó, asimismo, que rectoría, la Escuela de Arq tó asesoría profesional para de la Iglesia "La Matriz" que se celebró un convenio palidad de Paihuano, para modelación del pueblo, donde está el mausoleo Mistral.

En cuanto a la Facultad tituló 163 profesionales. De dicos cirujanos, 34 dentista farmacéuticos; 39 enfermera nas. Fuera de ello, la Facult trabajos de anatomía, 9 odontológicas; 11 de químic se publicaron 33 trabajos de fuera de numerosas charlas programadas.

Finalmente, el rector señ versidad financió 418 beca ción y que el servicio m 3.980 consultas médicas y 8 gicas, efectuándose un desp cetas y 8 hospitalizaciones, consultas y otras atenciones.

El rector de la Universid raíso, Renato Damilano, completo informe de la mica realizada en 1983.

1.905 hombres contrata en proyectos en Quil

QUILPUE.— Trabajos por más de 20 millones de pesos que incluyen la contratación de 1.905 hombres, han significado para la comuna de Quilpué los programas de inversión en mano de obra aprobados para esta ciudad por la intendencia.

Los proyectos iniciados hace dos meses son siete, cinco de los cuales corresponden a trabajos de alcantarillado en las unidades vecinales números 50 de la Población El Esfuerzo; 29 de El Retiro; 15, "21 de Mayo"; 56, "Piloto Pardo" y "La Cumbre", en Retiro Alto; los que consultan la colocación de 6.247 metros líneales de alcantarillado por un valor total de 11 millones 701 mil pesos. Sin considerar el significativo aporte en materiales y tuberías realizado por los vecinos.

Los otros dos proyectos son el estadio de Quilpué, en la Villa U estadio de l "Estero Viejo" versión de 8 mil pesos, do do ser remo metros cúbic para la habili dos canchas aparte de 233 ales de muro ción en los mencionados.

Estos trab parte del prog cución de p mente intens de obra, in por el Supre para combati socupación e país, en los q palidad de Q como unida elaborando los procediendo, aprobados, a s

l año pasado tituló 290 ofesionales, entre médicos, entistas, arquitectos, constructores, matronas, enfermeras y abogados

ijan fecha para cuartelamiento de umnos grumetes

VIÑA DEL MAR.—En Viña del Mar y Talano deberán presentarse el domingo 12 de febrero uevos alumnos de las Escuelas de Grumetes, de ntería de Marina y de Artesanos Navales, seleccados recientemente a través del concurso único de isión organizado, al igual que cada año por la Diión de Instrucción de la Armada.

Los postulantes seleccionados, durante las tres as del concurso, deberán acuartelarse el día señaentre las 8 y 16 horas en la Escuela de Infantería arina, ubicada en Viña del Mar, y en las Escuelas rumetes y de Artesanos Navales, ubicadas en la naval de Talcahuano.

Los alumnos seleccionados para las Escuelas rices de gente de mar están siendo notificados ofimente de su aceptación por carta-certificada.

Al mismo tiempo a partir del próximo miércoles exhibidas listas con los postulantes seleccionados as siguientes reparticiones: Gobernación Marítima Arica, Iquique, Antofagasta, Coquimbo, Valpa, San Antonio, Talcahuano, Valdivia, Puerto tt, Castro, Puerto Aysén, Punta Arenas; Capitade Puerto de Chañaral y Puerto Natales. Además s listas serán expuestas en: Destacamento de Infan a de Marina N° 1 "Lynch" de Iquique, Escuela de amentos de la Armada de Viña del Mar, comancia del sector Naval Quinta Normal de Santiago, Naval de Talcahuano, Regimiento de Infantería Montaña N° 8 "Tucapel" de Temuco y destacato de Infantería de Marina N° 4 "Cochrane" de ta Arenas.

PRESENTACION

En su presentación en la fecha y hora indicadas, uevos grumetes deberán portar: certificado de naiento, certificado de situación militar al día, certido de estudios, informe de personalidad de su eslecimiento educacional, cédula de identidad, autoción de padre, tutor o representante legal, acredi de condiciones personales y útiles de aseo perso-

n la UFSM

Exponen avances de los procesos de fabricación

VALPARAISO.— El segundo seminario internaal de procesos de fabricación y máquinasramientas, se llevó a cabo en la Universidad Federico ta María en este puerto.

El seminario, que se prolongará hasta el 30 de mares organizado por el área de producción del Departanto de Mecánica de ese plantel, siendo sus objetivos tribuir al desarrollo e incrementar la competencia de industria metalmecánica nacional, mediante la difun de los últimos avances tecnológicos.

Otro de los propósitos es generar un intercambio de as entre los especialistas provenientes de las industrias, iversidades y centros de investigación nacionales como ranjeros.

Este segundo seminario internacional —el primero llevó a efecto en la UFSM en el año 1981— incluye las uientes especialidades: Sistematización de la producn; Procesos de fabricación; Máquinas-herramientas y ntrol de calidad y diseño.

EXPOSICIONES

De acuerdo con lo informado por el coordinador geral de este encuentro, Dr. ingeniero Eugenio González ergara, las sesiones se desarrollan a través de exposones de trabajos a cargo de especialistas chilenos y tranjeros; y mediante la realización de conferencias de relatores invitados profesores Walter Evereheim y Di Ferraresi, de Alemania Federal; Carlos Alberto Schider, y Aureo Campos Ferreira, de Brasil".

Gran interés causa este fin de semana en Caldera la actuación de la vedette española María José Nieto, Maripepa.

Maripepa Nieto actúa este fin de semana en Caldera

□ Debutó anoche el espectáculo para elegir Reina de las Playas de Atacama

CALDERA.— Interés causó la llegada de la escultural Maripepa, de acuerdo a las expresiones que se ha escuchado a gran cantidad de atacameños. La vedette hispana debutó anoche en Caldera.

La espera no se puede calificar de tranquila, puesto que se aprovecha el tiempo para hacer los preparativos necesarios destinados a disfrutar completamente este fin de semana en Caldera, lugar de actuación de la famosa artista española que se ha prendido de varios corazones chilenos y —especialmente— atacameños luego de su última visita a nuestra región.

La presencia de Maripepa se aprecia en todo su esplendor este fin de semana bajo las estrellas de Caldera, en un gran café-concert, al que podrán asistir y disfrutar todos quienes lo deseen, previo pago de 300 pesos (sin trago incluido) o 500 pesos (con trago largo incluido), precios que se establecieron bajos para favorecer el acceso a este espectáculo de categoría internacional del mayor número de personas.

También actuarán en la ocasión artistas regionales de calidad.

ELECCION DE REINAS COMUNALES

La belleza de la mujer atacameña sigue compitiendo con todas sus fuerzas para lograr el cetro de la más bella, inteligente, simpática y con personalidad de toda la región, selección que pondrá en duros aprietos a los jurados encargados de decidir los primeros lugares.

La elección de la reina de las playas de Atacama es por partes.

Estamos ahora en la etapa comunal donde cada municipio ha estado trabajando intensamente, para entregar el nombre de la candidata que los representará a nivel regional.

Tal ocurre por ejemplo en Caldera, donde se coronará a la reina de la capital turística de nuestra región, en un café-concert en la presencia de Maripepa Nieto, en un espectáculo de belleza atacameña e internacional.

El resto de las comunas están trabajando a lo grande para enviar a su mejor representante al evento regional, que se desarrollará en Chañaral, segun consta en el Programa del Verano Alegre Atacama 84 y que se sigue desarrollando plenamente en las fechas preestablecidas.

Tembló en la IV Región

COPIAPO.— Un sismo grado 3 a 4 de medio minuto de duración despertó ayer en la madrugada a los habitantes de esta ciudad nortina, al mismo tiempo que el movimiento telúrico se registró en toda la Cuarta Región, según consignó Carabineros.

El temblor se produjo a las 5.30 en la capital regional de Atacama sin producir daños materiales ni desgracias personales.

Asimismo, a esa hora se registró en Vallenar otro movimiento sísmico de intensidad grado cuatro de la escala de Mercalli de 40 segundos de duración, sin destrozos ni lesiones en la población.

Carabineros informó que las localidades de la Cuarta Región, La Serena, Illapel, Coquimbo y Vicuña, la intensidad del movimiento telúrico alcanzó de 4 a 5 grados con un minuto de duración, provocando alarma entre los habitantes.

En Ovalle, el temblor registró una intensidad de 3 a 4 grados sin causar daños ni desgracias personales.

La Oficina Nacional de Emergencia estableció el epicentro a 30 kilómetros al oeste de Coquimbo, más adentro, a 45 kilómetros de profundidad.

Inauguran gimnasio en Viña del Mar

VIÑA DEL MAR, (Julio Rivas López, corresponsal).— En una ceremonia que contó con la presencia de la alcaldesa de Viña del Mar, Eugenia Garrido de Vargas, y del director general de Deportes y Recreación, general Sergio Badiola, se inauguró un moderno gimnasio en la Ciudad Jardín.

Se trata del Gimnasio de calle Arlegui, habilitando gracias a gestiones personales de la alcaldesa y con aportes del municipio, Corporación Municipal de Educación y DIGEDER.

Será administrado por diez años por la Coporación Municipal de Educación, con el objeto de que sea usado por los estudiantes de la comuna. El recinto, además, será utilizado de 18.00 a 24.00 horas, por la Asociación de Básquetbol para realizar allí sus prácticas y competencias.

Alcaldes presentaron exposición nortina

VALPARAISO.— Los alcaldes de Valparaíso y de Calama, Francisco Bartolucci y Luis Pacasse Angulo, respectivamente, ofrecieron una conferencia de prensa para dar a conocer los detalles y el significado de la muestra "Imágenes del Loa", que se inauguró el miércoles a las 19 horas, en la Galería Municipal de Arte.

La reunión de los jefes comunales con los periodistas se realizó en el gabinete edilicio del anfitrión porteño, luego de un esquinazo del conjunto de música andina de Calama "Zamponaris".

La muestra, compuesta por 54 fotografías, 19 artefactos de artesanía, 5 piezas escogidas de cerámica y 34 piezas arqueológicas, que incluyen tres momias de seres que vivieron en culturas de los antepasados nortinos, estará abierta al público entre el 3 y 19 de febrero.

El público porteño y las numerosas personas que en esta temporada vienen a la región tendrán oportunidad de conocer esta importante muestra nortina en horarios de 9 a 13 y de 15 a 20 horas, de martes a domingo.

Rubén Bastías L., Premio Municipal de Periodismo 84

Rubén Bastías Laciana, periodista del diario La Estrella, de su suplemento "La Checa", obtuvo ayer por decisión unánime del jurado el Premio Nacional de Periodismo 1984, en la mención dibujo periodístico, otorgado por el municipio porteño.

Al dar a conocer la noticia, el alcalde de Valparaíso, Francisco Bartolucci, expresó su pública felicitación a este profesional "cuya trayectoría es ampliamente conocida y valorada en una tarea tan importante y significativa como es llevar el humor a toda la población, un humor sano y representativo de la realidad regional", indicó.

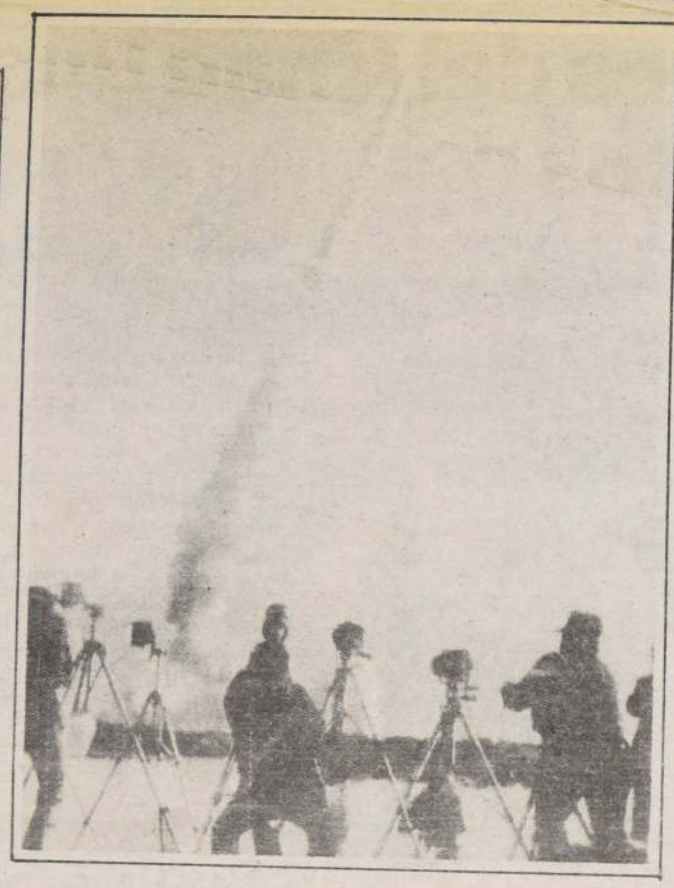

CABO CAÑAVERAL.— Reporteros gráficos captan en sus máquinas el despegue del transbordador espacial Challenger que inició así una misión de ocho días. (Radiofoto UPI).

En órbita el Challenger

CABO CAÑAVERAL, 3 (UPI).— El transbordador espacial Challenger entró hoy en órbita terrestre llevando a cinco hombres, tres ratas con artritis, dos satélites de comunicaciones y un par de mochilas con cohetes diseñadas para convertir a dos caminantes espaciales en satélites humanos.

El avión cohete alcanzó una órbita final a unos 363 kilómetros de altura, 47 minutos después del lanzamiento impulsado por dos motores gemelos de maniobra. Los tripulantes abrieron entonces la gran compuerta de carga y se aprestaron a las operaciones orbitales.

El propósito principal de la misión de ocho días es colocar en órbita dos satélites de comunicaciones para la compañía Western Union y para el gobierno de Indonesia.

Pero los últimos seis días del vuelo se dedicaron a ensayar los procedimientos para el próximo vuelo de trasbordador previsto para iniciarse al 4 de abril cuando cinco astronautas intentarán capturar y reparar un satélite de observación llamado Solar Max, cuyo valor asciende a 77 millones de dólares y que se encuentra dañado a 496 kilómetros de altura.

Los especialistas de la misión Bruce MacCandless y Robert Stewart pondrán a prueba el martes y el jueves las mochilas con cohetes propulsores valoradas en 10 millones de dólares. Ambos volarán a unos 100 metros de la nave sin líneas de seguridad por primera vez, convirtiéndose en verdaderos satélites humanos orbitando la tierra a 28.000 kilómetros por hora.

Uno de los cohetes propulsados con nitrógeno será usado para llevar a George Nelson en abril a 300 metros sobre el Solar Max

Guerra total en Bei

BEIRUT, 3 (ANSA).— Una violenta ofensiva del Ejército libanés, replicada con fuerza por las milicias drusas, desató nuevamente hoy el clima de guerra total en Beirut y la ciudad volvió a cobrar un aspecto fantasmal, mientras por lo menos 22 civiles, entre ellos un niño de 10 años, morían en las calles sacudidas por los combates.

La ciudad estaba nuevamente paralizada hoy, con sus comercios, escuelas y dependencias públicas cerradas, como en los peores días de la guerra del año pasado, a la que se puso un precario fin con un acuerdo para el cese del fuego logrado en septiembre último, que jamás fue plenamente respetado.

En los combates de esta madrugada, un cabo paracaídista italiano de la Fuerza Internacional de Paz resultó gravemente herido en la cabeza por una bala perdida. Mauricio Mali, de 22 años, recibió el impacto cuando trataba de alcanz gio subterráneo.

El más absoluto desorden hab enseñorearse de Beirut, donde lo regulares libaneses y los milicia cambiaban rafragas de ametrall si a ciegas, mientras los fran atacaban a cuanto transeúnte s salir a la calle.

El Ejército libanés volvió esta mañana los suburbios del sur que, desde las montañas, los drusos contraatacaron bombar zona entre el Ministerio de De Yarse, y el palacio presidencial, da, en los choques más violentos gistran en esta torturada ciuda cese del fuegoz de fines de septie

La lucha entre Ejército y chiitas y drusos arrojó un sal muertos, todos civiles.

Tres muertos en bombard a localidad nicaragüense

MANAGUA, 3 (AP).— Seis aviones, probablemente pertenecientes a los rebeldes antisandinistas, atacaron en horas de la tarde de ayer a cuarteles militares nicaragüenses situados a 96 kilómetros al noroeste de esta capital, según informaron fuentes civiles del área.

Tres soldados murieron y tres resultaron con heridas en el ataque, según el Ministerio del Exterior, que anoche tarde confirmó la realización del ataque.

El Ministerio también informó que había emitido una enérgica protesta al gobierno de Honduras, diciendo que de su territorio habían provenido y regresado los aparatos atacantes.

Según el Ministerio, en el ataque fue destruido un volumen no precisado de combustible para uso de la unidad militar de la zona atacada, cerca del vol tas en la provincia de Chinand de la frontera de Honduras.

El Ministerio describió a los av cantes como del tipo A-37, caza cación israelí del mismo tipo por la Fuerza Aérea de Hondura

NACIONES UNIDAS

CARACAS, Feb. 3 (L REUTER).— Nicaragua convo de emergencia al Consejo de Segu las Naciones Unidas para denu ataque realizado ayer por avione reños sobre territorio de su país, aquí el coordinador de la Junta de no nicaragüense, comandante Di tega.

Denuncian complot contra Raúl Alfonsín

BUENOS AIRES, 3 (ANSA).— La protección del Presidente Raúl Alfonsín fue reforzada en ocasión de su viaje a Venezuela y Colombia a causa de las preocupaciones suscitadas por las denuncias sobre un complot para atentar contra su vida, informó hoy el semanario El Observador.

La publicación sostuvo que los diputados Liborio Pupillo, de la gobernante Unión Cívica Radical (UCR) y Adam Pedrini, de la oposición peronista, efectuaron denuncias independientes sobre la existencia de un plan de desestabilización que comenzaría con un atentado contra la vida de Alfonsín.

El Ministro del Interior Antonio Troccoli pidió a los diputados absoluta reserva sobre el tema, pero comunicó el asunto a Alfonsín y como primera medida se procedió a reforzar la protección del Presidente durante el viaje que emprendió el miércoles para asistir a las ceremonias de instalación del gobierno de Jaime Lusinchi en Venezuela, dijo El Observador.

Reagan defiende ayud para América Central

WASHINGTON, 3 (UPI).— El Presidente Ronald Reagan busca nuevamente la colaboración bipartita del Congreso a fin de aumentar la ayuda a América Central sin condicionamientos con el avance de los derechos humanos.

Reagan se reunió hoy con dirigentes de ambos partidos y luego hablará ante legisladores y diplomáticos sobre los proyectos de ley y decretos ejecutivos destinados a implantar las recomendaciones trazadas por la Comisión Presidencial que el ex Secretario de Estado Henry ger.

La comisión bipartita recomi plan de ayuda de 8.000 millones de para la región en los próximos cinco una correlación entre la ayuda nor ricana y el avance de los derechos nos. Sin embargo, esta última cláu la única que no parece agradar a Re

Irán anuncia que tomará represalias contra Irak

LONDRES, 3 (Latin Reuter).— Irán advirtió hoy en Irak que no atacara áreas residenciales e insinuó por primera vez desde que estalló la guerra del Golfo Pérsico, que podría bombardear objetivos civiles iraquíes en represalia.

El Primer Ministro Hossein Mous un mensaje divulgado por la agenci ciosa nacional IRNA, prometió t que su país atacaría blancos econó Bagdad cumplía con su amenaza de bardear poblaciones iraníes.

ORO Y PLATA
- de mina y lavadero
- joyas de oro
- oro y plata en gral.
- superamos toda oferta
- precios reales sin engaño
- lunes a viernes 9.30 a 20 hrs.
- sábado 9.30 a 14.30 hrs.

ESTADO 33 Of. 13 (entrepiso)

JOYERIA "DING DONG"
LO MEJOR EN JOYAS, ORO Y PLATA.
RELOJES DE LAS MEJORES MARCAS.
OFERTA VERANIEGA PARA NOVIOS
ARGOLLAS DESDE $ 2.990
VENGA A VERNOS GALERIA WINDSOR LOCAL 128

PRESTAMOS HIPOTECARIOS
- De libre disposición sobre valor comercial de su propiedad.
- Traer escritura y último recibo contribuciones.
- Consultas sin compromiso.

TEATINOS 251-OF. 308
TELEFONO 61548
De 16 a 20 horas

SERVICASA
SERVICASA le TIENE la solución
CONJUNTOS EN LAS MEJORES UBICACIONES DE SANTIAGO AVENIDA PERU, LA FLORIDA, MAIPU DESDE 320 UF HASTA 580 UF VIVIENDAS TOTALMENTE TERMINADAS
VISITENOS
SAN ANTONIO 31
OFICINA 710
FONO: 304788

ELECTRONICA INGTEL LTDA.
EMPRESA JAPONESA
REPARACIONES DE T.V.
Blanco Negro - Color
Equipos de sonido
Betamax - V.H.S.
ATENCION PERMANENTE A DOMICILIO
REPRESENTACIONES
FONO: 2224410

BELLEZA UNISEX
COSMETOLOGIA
DEPILACION
BAÑOS EN SALES MINERALES
MUY PRONTO ESTAREMOS CON USTED

AVISOS CLASIFICADOS DESTACADOS ECONOMICOS
SOLICITE UN REPRESENTANTE
FONO 82222
ANEXO 212-214
LA NACIO

Rebeldes del Chad buscan contactos con Mitterrand

ROMA, 3 (Latin-Reuter).— Tres ayudantes del líder rebelde del Chad, Gekuni Ueddei, llegaron inesperadamente anoche a París y pidieron reunirse con asesores del Presidente Francois Mitterrand, dijeron hoy fuentes informadas.

El palacio presidencial se rehusó a decir si se habían programado reuniones, pero no las excluyó en principio.

La llegada de los tres hombres —Mahamat Abba Said, Fachao Balam y Allahoy Taher— coincidió con una nueva iniciativa diplomática del Canciller Claude Cheysson, quien debe llegar hoy a Addis Abeba desde N'Djamena, caital del Chad.

El vocero de Gukuni en París, Abderahman Moussa, dijo que la delegación había venido para expresar su molestia por la exclusión del gobierno rebelde apoyado por Libia de la misión de paz de Cheysson.

Francia tiene 3.000 soldados en el Chad, respaldando a las fuerzas del Presidente Hissene Habre, funcionarios franceses dijeron que las tropas se encuentran allí para impedir una ocupación Libia y no para verse envueltas en la guerra civil, que se mantiene desde hace unos 18 años.

Gigantesca huelga de trabajadores vascos

VALENCIA. España.— Miles de trabajadores acudieron a una plaza céntrica durante una manifestación de protesta contra el plan del gobierno para modernizar las industrias siderúrgicas y de construcción naval. (Radiofoto AP).

MADRID, 3 (Latin-Reuter).— Miles de trabajadores vascos iniciaron hoy huelgas y protestas contra la reducción de empleos en el sector siderúrgico de la región, en tanto sindicatos estudiaban su respuesta a los planes gubernamentales de restructurar la industria.

Los sindicatos dijeron que más de 100.000 trabajadores abandonaron sus tareas en las provincias vascas de Guipúzcoa, Vizcaya y Alaya luego de las protestas a nivel nacional que afectaron ayer a más de 250.000 trabajadores.

Tegucigalpa
uertos al estrellarse icóptero norteamericano

EGUCIGALPA, 3 (AP).— Cuatro soldados norricanos murieron y seis resultaron heridos de dad al caer el helicóptero en que viajaban, pertente a la Fuerza Aérea de Estados Unidos, se informy oficialmente.

El accidente ocurrió ayer a las 13.30, hora local, a 56 kilómetros de la frontera con Nicaragua, cuanaparato UH-60 efectuaba un viaje entre las locaes de El Aguacate y San Lorenzo, al sureste de cigalpa.

Un vocero de la embajada de Estados Unidos, Arcos, dijo a The Associated Press que "no hay os de una acción hostil".

Arcos informó que el helicóptero había sido dado esaparecido hace 24 horas, debido a las condis de mal tiempo en un terreno montañoso a 75 kitros al sureste de aquí.

"Debido a las condiciones climatológicas adverotro helicóptero que lo acompañaba perdió convisual y de radio con el aparato accidentado", inArcos.

El vocero agregó que un grupo militar estadouni- recuperó esta mañana los cadáveres y los sobrentes, quienes fueron trasladados a la base aérea de erola, a 80 kilómetros al norte de esta capital, e funciona el centro de operaciones de las maras que desde agosto pasado efectúan fuerzas de dos Unidos y Honduras, las que finalizarán la sea próxima.

Arcos dijo que "de los tres miembros de la tripula- y los otros siete pasajeros del ejército, hubo cuatro rtos y seis heridos. El helicóptero quedó ruido".

"Tres sobrevivientes están en condición crítica y en situación estable", añadió.

Arcos dijo que los nombres de los pasajeros y de la ulación se mantendrán en reserva hasta que sean ficados sus familiares en Estados Unidos, y señaló personal especializado del ejército norteamericano estiga las causas del accidente.

¿NO LE PAGAN ARRIENDO?

• Sacamos a su arrendatario y cobramos su deuda. Sin anticipo de honorarios.
• Consultas sin compromiso.

TEATINOS 251-OF. 308
TELEFONO 61548
De 16 a 20 horas

OPERADOR DE FOTOCOMPONEDORA

SE NECESITA PARA TRABAJAR EN IMPORTANTE INDUSTRIA GRAFICA FUERA DE SANTIAGO

ACOMPAÑAR ANTECEDENTES DE TRABAJO Y RECOMENDACIONES

SOLICITAR ENTREVISTA SEÑOR BRAVO
FONOS: 2223493 - 2229304

¡Este Lunes!

EL DEPORTE
a todo color
EN

REVISTA
Punto y Gol

•Reportajes
Nacionales
Internacionales
•Automovilismo
•Ciclismo
•Fútbol
•Gimnasia
•Karate
•Tenis
•Ski
¡... y muchos más!

LA NACION
¡Este sí que es diario!

HORACIO SIMALDONE no entrenó ayer, pero alineará en el ataque de Colo Colo y obviamente tendrá su duelo con Patricio Reyes, lateral de Universidad e Chile.

Ayer por precaución

Caszely y Simaldone no entrenaron, pero juegan

☐Formación alba será la misma que goleó a Universidad Católica con una variante: Jaime Vera por Raúl Ormeño desde el primer minuto

Carlos Caszely y Horacio Simaldone no participaron en la última práctica que Colo Colo realizó ayer en el Estadio Pedreros, pero el técnico, Pedro García,informó que ambos estarán en el ataque que esta noche el 'cacique' presentará ente Universidad de Chile, en un partido donde los 'albos' saldrán con todo en busca de los puntos para así mantener los tres cuerpos de ventaja sobre Cobreloa, su actual escolta.

Tanto Caszely como Simaldone no entrenaron por precaución, mientras que el resto del plantel realizó un leve trabajo, donde García definió la formación que entrará jugando y que sólo presentará una modificación con respecto a la que goleó a Universidad Católica: Jaime Vera reemplaza a Raúl Ormeño como volante de creación, al paso que Alejandro Hisis se situará en la contención. **"La 'U' —comentó García— es un rival de buen fútbol que ante Universidad Católica no debió perder. Ahora, naturalmente que estarán bastante motivados en busca de su rehabilitación. Sin embargo, Colo Colo está en un buen momento anímico futbolístico y este partido no lo podemos perder si queremos mantener nuestra ilusión: ganar el título".**

¿Por qué no practicaron Caszely y Simaldone?

"Nada más que por precaución. Ambos están golpeados y con algunos problemas. Sin embargo, serán del partido, porque a la 'U' no le podemos dar ningún tipo de ventaja".

¿La inclusión desde el primer minuto de Vera obedece a un deseo de darle más ataque a su equipo?

"Claro, porque no podemos negar que Vera y Ormeño, dos jugadores importantes tienen características diferentes. Contra Católica jugó Ormeño, porque necesitábamos más marca, pero ahora necesitamos más fútbol y Vera lo tiene. En todo caso, dentro del partido mismo tengo posibilidades de innovar siempre pensando en obtener un resultado positivo para nuestros intereses".

Por su parte, Juan Rojas comentó: **"Será un partido estrecho, pero el triunfo será para nosotros. No sé, pero algo me dice que vamos a ganar. Me gustaría repetir la actuación que tuve ante Católica, pero si no la repito lo importante es que gane el equipo, porque deseamos ser campeones.**

Colo Colo formará con R. Rojas; Garrido, Herrera, O. Rojas y Hormázabal; Vera, Hisis y Vasconcelos; J. Rojas, Caszely y Simaldone.

Su rival será Santa Cruz

Cobresal correrá riesgo en el sur

☐Nueve partidos de Segunda División se jugarán hoy

Nueve serán los partidos de Segunda División que se jugarán hoy por la sexta fecha de la Segunda Etapa. El más importante es el que sostendrán Santa Cruz y Cobresal a las 21 horas en el escenario sureño. Existe la posibilidad de que el único invicto del fútbol chileno —cobresal— sea superado por un equipo que ha sido revelación de la competencia. Cobresal naturalmente no quiere "soltar" esa condición que testimonia su alta capacidad.

Los otros encuentros serán los siguientes: (local en primer término): 18.30 horas; Malleco Unido-Deportes Colchagua; San Antonio Unido-General Velásquez; Iberia-Deportes Victoria; 19 horas: Coquimbo Unido-Lota Schwager; Valdivia-San Luis de Quillota; Puerto Montt-Deportes La Serena, 19.30: Santiago Morning-Quintero Unido (preliminar del Estadio Nacional) 20 horas: Deportes Concepción-Deportes Laja.

A las 21.30 horas en el Estadio Nacional

El fútbol y su

Colo Colo fre

El fútbol chileno "vivirá" hoy su clásico. El único como auténtico motivo de expectación nacional. Porque cuando se enfrentan Colo Colo y Universidad de Chile el país divide sus preferencias en forma tal que el encuentro adquiere un tono que "escapa" a lo meramente futbolístico. Alcanza a otros sectores, que no pueden sustraerse al imán de la confrontación.

El principal campo deportivo —el Estadio Nacional— cobrará el fulgor de los grandes acontecimientos. Como "antes", en que era común advertir el aspecto multitudinario horas antes de empezar el partido.

Esta noche se espera una concurrencia cercana a las 60.000 personas. Si al encuentro de Colo Colo y el cuadro de la U.C. asistió un público cercano a los 50 mil espectadores, fácil es presumir que debe aumentarse esa cantidad.

Sobre las posibilidades, no cabe duda que la mejor opción la tiene Colo Colo, partiendo de la base de su mayor puntaje. Nueve puntos separan a albos de azules (49 a 40) y junto a ello se agrega el deterioro que pudo causarle a la "U" el ser marginada de

☐Expectación ante el clásico que multitud

la "Copa de la República". Pero Universidad de Chile proyecta desquitarse de su eliminación de este torneo justamente venciendo a Colo Colo en el Campeonato Nacional. Lo cual colmaría las aspiraciones de su hinchada, que lo único que desea es ganar al rival irreconciliable.

La brega está fijada a las 21.30 horas.

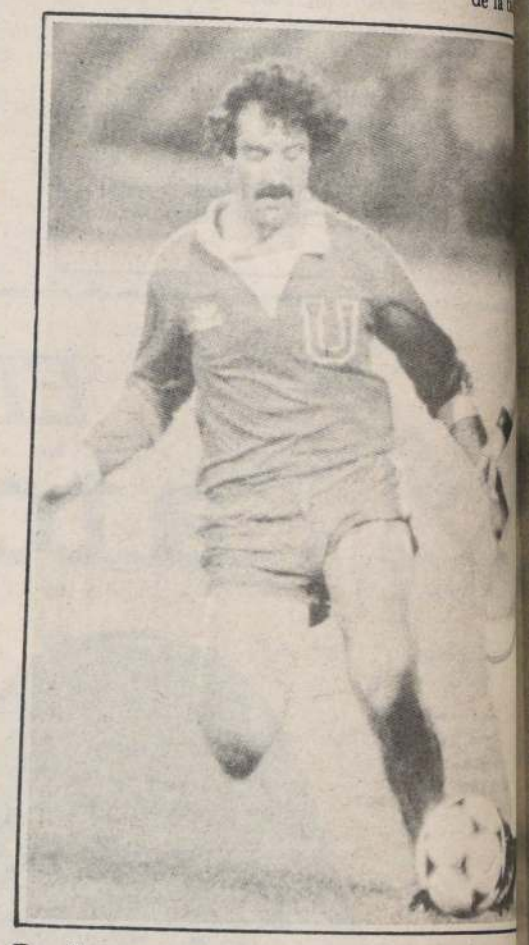

Dos figuras que animarán el clásico: Socías, que do desde 1972, cuando debutó en el equipo d valor de Colo Colo. La brega se "palpita" y d

Hoy frente a Green Cross

U. Católica con los titulares

TEMUCO (Especial).— Con su formación titular se presentará esta tarde Universidad Católica ante Green Cross, en un partido que ha despertado interés en la afición, especialmente por la buena campaña de la visita y naturalmente se espera que la oncena local se rehabilite.

El plantel de Universidad Católica ayer, en la mañana, realizó un trabajo recreativo en el Estadio Municipal y posteriormente Ignacio Prieto, el técnico manifestó: **"Para nosotros, este partido es importante, porque queremos seguir avanzando en la tabla de posiciones. Sabemos que nos toparemos con un rival que tratará de aprovechar su condición de local. Sin embargo, mi equipo de visita ha cosechado buenos resultados".**

¿La formación?

"Bueno, la que habitualmente ocupamos en el Campeonato Nacional".

Por su parte, Daniel Silva comentó: **"Para mi jugar en Temuco tiene un significado especial. Sin embargo, me debo a Universidad Católica y pondré lo mejor de mi para regresar con los dos puntos. Green Cross es un equipo difícil que entrará a aprovechar su condición de local, pero nosotros tenemos las armas para sorprenderlos".**

Universidad Católica formará con Canales; Espinoza, Valenzuela, Abarca y Soto; Neira, Silva y Aravena; Olmos, Hurtado e Isasi.

En disputa "Copa La Nación"

Gran final de ba Liceo Gabriela M

Este sábado se llevará a efecto la gran final del Campeonato de Baby Fútbol, organizado por la Asociación de Padres del Liceo 15, "Gabriela Mistral", que ha animado las calurosas jornadas veraniegas del sector Independencia. En la disputa se enfrentarán Defensor 6 de Enero del Salto y Unidad Vecinal Nº 53 de Recoleta, tras los trofeos "La Nación", para los dos primeros lugares.

Defensor 6 de Enero clasificó inesperadamente, al derrotar a Unión Niebla de la Palmilla, por 6 a 4, en las semifinales, mientras que el puntero invicto Unidad Vecinal 53 hizo lo suyo por 4 a 2, derrotando al juvenil cuadro Palmeras de Retiro.

Los partid putarán a p hoy, comen del tercer y Unión Niebl meras de Ret nuará luego gran final y con varios p los equipos q tencia.

Asistirá es dirigente m sara, quien s gestiones con Gabriela Mist zar en el futb cional de bab

al:

a "U"

de". El encuentro se iniciará a
,30 horas.
escuadra estudiantil introducirá
os cambios, respecto a la aline-
que ganó a la "U", empezando
anales en el arco en lugar de To.

CHOQUE REGIONAL

Estadio Municipal de Iquique
irá a su equipo, clasificado en la
pa de la República", alentándolo
que supere a Regional Atacama,
cuadro que avanza en ese torneo.
la pugna es por el Campeonato
onal, donde Deportes Iquique
ra a Regional Atacama por tres
tos (28 a 25). Jugarán a las 18.30

l Morro", Estadio de Naval de
ahuano, servirá a Naval para
azar sus posibilidades. Siempre
supere a O'Higgins de Rancagua,
de visitante suele jugar mejor.
"afuerinos" vienen de ganar en la
na fecha y dan señales de recupe-
ón a medida que se acerca la Co-
Libertadores de América". 18.30
horario fijado para esta contien-

orario similar tiene Rangers-
ortes Arica, que ocupan lugares
rosos en la Tabla de Posiciones.
gers 7º con 35 puntos; Deportes
a 10º, con 31.
os cinco partidos restantes de la
a oficial se jugarán mañana do-
go.

presa en tenis de menores

iminado chileno
audio Santibáñez

el Rodríguez, hijo del ex tenista y actual
dor del argentino José Luis Clerc, dio la
presa de los cuartos de final del circuito
icano de la quinta versión del campe-
mundial de menores "Copa Milo", al
r a su connacional Claudio Santibáñez,
los favoritos para adjudicarse el cetro de
n en la categoría varones de 18 años.
fquez, que en la jornada matinal había
ienta del yugoslavo Svetozar Marinkovic,
su compatriota en dos sets consecutivos
7-6.
tro resultado importante de esta catego-
rst Skoff, de Austria, eliminó al chileno
Gajardo por 6-3 y 6-4.
último, el austríaco Alexander Antonitsch
so al argentino Gerardo Morad por 6-4 y

la categoría damas, la norteamericana
s Reis, gran favorita a conquistar la coro-
asalló a la española Georgina Maresma,
urada técnica, por 6-2 y 6-0, y la chilena
a Wittik ganó a la brasileña Marcela
, por 6-4 y 7-5.
penúltima etapa de esta competencia se
irá hoy en el Estadio Palestino, desde las
oras.

Se va a producir el gol de Palestino. Castañeda meterá el zurdazo con que derrotó a Zepeda a los 40 minutos. A un gol empató este equipo con Audax Italiano, empezando la fecha oficial del Campeonato Nacional.

Vibrante reacción en la segunda etapa: 1-1

Audax Italiano arriesgó para empatar a Palestino

☐Se dio comienzo a la fecha oficial del Campeonato Nacional

Nada más justo. El empate a un gol con que finalizó el partido de anoche entre Audax Italiano y Palestino reflejó con claridad lo acontecido en el campo de Unión Española. A un primer período favorable a los tricolores, "sobrevino" una segunda etapa en que los verdes sacaron a relucir recursos exhibidos en el torneo Copa de la República. El partido éste, que abría la fecha oficial del Campeonato Nacional, terminó, pues, igualado, de acuerdo al rendimiento cabal de los protagonistas.

La apertura de la cuenta fue favorable a Palestino, que a los 40 minutos concretó Castañeda habilitado por Cristián Olguín. El zurdazo del delantero fue inatajable por la precisión y violencia.

Audax Italiano reaccionó con la incorporación de Jorge Rodríguez por Mario Olguín, infundiéndole dinamismo a toda la escuadra. El tanto de la paridad lo logró el uruguayo Rey, a los 49 minutos, con un zurdazo que eludió la salida de Cornez.

Como expresión de fútbol, el partido fue mediocre, aunque hubo dinamismo en las acciones.

PORMENORES

Bajo la dirección de Jorge Massardo los equipos alinearon así: AUDAX ITALIANO (1): Zepeda; Marín, Pacheco, Anabalón, Jerez; Rubio, Daller, Ubeda; M. Olguín (Rodríguez), Rey, Vargas (Montoya). PALESTINO (1): Cornez; Opazo, Soto, Villegas, Salinas; Cea, Peñaloza, Toledo (Román); C. Olguín, Castañeda, Pinto (Benzi).

Expulsado: Villegas a los 71 minutos.

Bertero a Cobreloa

SANTIAGO, CHILE 3 (ANSA).— El arquero argentino Carlos Bertero, ex titular de Estudiantes de la Plata, llegó a un acuerdo y será contratado por el subcampeón de América y del fútbol chileno Cobreloa.

La noticia fue entregada por el presidente de Cobreloa, Luis Gómez, quien indicó que viaja el próximo lunes a Buenos Aires para firmar los documentos que cerrarán la operación de traspaso tanto con Bertero como con los dirigentes del club argentino dueño de su pase.

El arquero se integraría en marzo próximo al equipo que representa a los mineros del cobre chilenos en el torneo de Primera División del fútbol profesional de este país.

Nacional de Boxeo Amateur

Lluvia de "combos" y agua en Puerto Montt

PUERTO MONTT.— (Jorge Abufhele, enviado especial).— Después de tres días de clima benigno, se puso a llover en forma copiosa. Pese a estos inconvenientes, la concurrencia a las primeras veladas no ha bajado de las dos mil personas al Gimnasio Municipal de calle Lota 135.

Las etapas iniciales del Séptimo Campeonato Nacional de Boxeo Amateur Adulto han tenido como característica la supremacía de los elementos avezados y con experiencia en otros nacionales, sobre los debutantes.

Desde ya, se perfilan como favoritos por equipos los representantes de la Metropolitana y de la selección local de Puerto Montt, que lucen orgullosos sus uniformes de La Nación y Punto y Gol.

Su mejor valor ha sido José Tapia, que ganó por nocaut, al segundo round, en maciza faena, a Carlos Cáceres, de la VII Región, en la categoría pluma, y Luis Fuentealba, que se impuso por puntos a Víctor Cabello, de la misma zona, en la división mediomediana.

PRIMER LIO

Eduardo Wright, uno de los árbitros nominados para este torneo, regresó abruptamente a la capital por discrepancias con algunos dirigentes.

Según Wright, él debía arbitrar en la subsede de Castro, lo que no fue respetado.

El certamen pugilístico regionalizado continuará esta noche, desde las 22 horas, con siete nuevos combates, destacando como novedad el debut de los exponentes de las categorías altas, especialmente de los pesados y superpesados.

En definitiva, sólo se jugará en Guayaquil

Venezuela, primer rival de Chile en preolímpico

GUAYAQUIL, (UPI).— El campeonato preolímpico de fútbol se efectuará a partir del 8 de este mes únicamente en Guayaquil, según aceptó la Confederación Sudamericana de este deporte, informaron los organizadores del torneo.

Inicialmente se había programado un grupo en Guayaquil y otro en Quito pero el retiro de Argentina dejó en seis el número de participantes, lo que determinó el pedido de que los dos grupos jueguen en esta ciudad.

Durante los últimos contactos con las autoridades del fútbol sudamericano se produjo un cambio en el calendario y el definitivo quedó en esta forma:

ORDEN DE PARTIDOS

Miércoles 8 de febrero: inauguración.

Venezuela-Chile (Grupo 2) Colombia con Ecuador (Grupo 1).

DOMINGO 12:

Venezuela con Paraguay (Grupo 2) y Brasil con Colombia (Grupo 1).

MIERCOLES 15

Paraguay con Chile (Grupo 2) y Ecuador con Brasil (Grupo 1).

Los dos primeros de cada grupo pasarán a la final que se jugará los días 19, 22 y 26 y los dos equipos que obtengan los primeros puestos concurrirán al torneo de fútbol de los Juegos Olímpicos de Los Angeles.

En las "3 Horas Interamericanas"

Pilotos chilenos corren hoy en Circuito Daytona

Los pilotos nacionales Juan Carlos Ridolfi, Sergio Santander y Elías Jacob intervendrán hoy en las Tres Horas Interamericanas, prueba que se iniciará a las 12.30 hora chilena, en el Circuito Daytona, Estado de Florida, en Estados Unidos.

Los tres corredores participarán acompañados por pilotos norteamericanos, manejando cada uno una hora y media. Tomarán parte también, en la competencia internacional, pilotos de Argentina, Brasil, Uruguay, Paraguay y Venezuela. Serán los mismos animadores de las competencias de Fórmula Dos, categoría que estuvo dos veces en Chile en la temporada pasada.

LA COMUNIDAD DE PICHILEMU
AGRADECE LA PRESENCIA DE LAS DELEGACIONES DEPORTIVAS
EN EL 40° CAMPEONATO NACIONAL DE FUTBOL AMATEUR
¡FELIZ REGRESO A CASA!
PICHILEMU BALNEARIO DE TODO EL AÑO

Tenista número "uno" de Argentina y nueve del mundo

Clerc entrena en Chile

NOGALES (Por José González Bustos y Roberto Guerrero, enviados especiales).— José Luis Clerc está en Chile. Llegó hace una semana junto a Patricio Rodríguez, su entrenador, muy callado, quitado de toda bulla. Inmediatamente se trasladó hasta su parcela de Nogales, donde se encuentra realizando un trabajo de pretemporada, para viajar el 21 de este mes a Alemania y jugar allá los partidos correspondientes a Copa Davis.

En exclusiva recibió a LA NACION en su hogar, junto a su esposa e hijos, incluso la bebita recién nacida, de tan sólo 21 días de edad, a quien debió despertar de su siesta para que posara para las fotografías de rigor.

Lo encontramos casi al mediodía realizando su habitual trabajo tenístico, junto a "Pato" Rodríguez —quien gentilmente sirvió de mediador en la reunión—. Se encontraban practicando golpes desde el fondo de la cancha. El argentino se vio bastante bien, golpeando fuerte y seguro, como de costumbre.

DESDE TEMPRANO

Su trabajo diario consiste en un largo cross por los alrededores de su parcela, una hora de ejercicios, fuerte entrenamiento tenístico y por la tarde, aproximadamente a las 18 horas, concluye con práctica de servicios y jugadas.

¿Y cuándo descansa José Luis?

"Ya descansé. Lo hice en Miami. Ahora estoy realizando mi trabajo de pretemporada para viajar el 21 de este mes a Alemania, porque allá debo jugar Copa Davis por mi país".

¿Por qué viene a Chile a realizar su trabajo de pretemporada y no va Argentina?

"Porque no me gusta que me presionen. No nací para estrella. Me gusta la privacidad, que la gente no me reconoca en la calle. Eso acá la consigo. Además que Chile me agrada mucho. Aquí me siento como en casa. Especialmente en esta parcela" (nos muestra a nuestro alrededor y podemos apreciar una bella extensión de viñedos, una bien cuidada cancha de tenis, un hermoso chalet y una piscina).

¿Quedó satisfecho con lo realizado la temporada pasada?

"No, porque durante todo el primer semestre de 1983 me fue muy mal. Especialmente en Europa, donde yo habitualmente juego bien".

¿Y de su participación en el 'Master'?

"Bueno, eso fue algo muy especial. Es cierto que yo juego mucho mejor en canchas de polvo de ladrillo que en superficies rápidas, pero en realidad no le podría explicar que pasó. Perdí con el español José Higueras en la primera ronda. El tuvo un buen cometido, pero yo estaba distraído, desconcentrado, porque en esa fecha nacía mi hija Dominique que hoy tiene 21 días de edad".

¿Cuántos hijos tiene?

"Dos, el otro es Juan Pablo".

JOSE LUIS CLERC, recibió en ex NACION en su parcela de Nogales, gestión de su entrenador Patricio R argentino permanecerá en nuestro 21 de este mes, fecha en la que viaj nia para jugar Copa Davis por su pa

¿Además de realizar el trabajo de qué otras cosas realizas aquí?

"Me gusta mucho la pesca y la caz miércoles me fuí prácticamente toda la n

Patricio Rodríguez, al concertar la e ñaló que sólo tendríamos quince minuto razón que nos hizo pensar que José Luis difícil, pero ¡oh la sorpresa!, estuvimos milia por más de una hora y no tuvo hablar de muchas cosas, que serán publi ta de nuestra revista "PUNTO Y GOL".

Campeonato de Ajedrez de Chile

Primer revés de Giovanna

Con otro partido suspendido hasta el próximo martes, que están disputando Roberto Cifuentes y César Velásquez, concluyó la segunda ronda del Campeonato de Ajedrez de Chile.

La doble suspensión fue fijada luego del 57 movidas, lo que confirma la equiparidad de fuerzas que quedó en evidencia en la fecha inicial del certamen.

Los otros resultados de esta jornada fueron los siguientes:

Ricardo Araya superó a Giovanna Arbunic, Christian Michel-Eduardo Bombardiere y René Letelier-Marcelo Pinto, entablaron, Mario Araya fue derrotado por Marcelo Duarte, Carlos Silva se impuso a Hernán Salazar, Gustavo Sommer cayó ante Eduardo Rojas, Mario López perdió frente a David Godoy y Julio Cortés-Manuel Abarca y Mario Baccelliere-Carlos Zamora, empataron.

CUARTA FECHA

La cuarta ronda a disputarse hoy, desde las 18 horas, en el Club Chile (Serrano con Alameda), consulta las siguientes "colleras": Cifuentes-R. Araya, Michel-Velásquez, Letelier-Arbunic, M. Araya-Bombardiere, Silva-Pinto, Sommer-Duarte, López-Salazar, Cortés-Rojas, Baccelliere-Godoy y Zamora-Abarca.

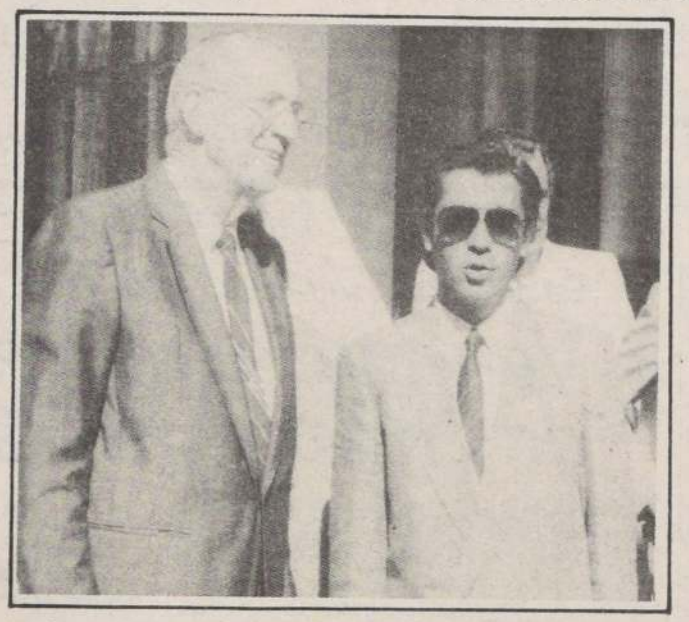

Importante apoyo económico de Goodyear recibió el piloto nacional Eliseo Salazar, para proseguir su actividad en Estados Unidos. Aparece junto al gerente de la empresa, William Marks, luego de la firma del compromiso contraído.

Eliseo Salazar rodará s problemas en Indianáp

En la sede social de la industria de neumáticos Goodyear se firmó ayer el contrato entre el piloto de automovilismo Eliseo Salazar y el director gerente de la empresa, William Marks, por el auspicio de esta marca que llevará el auto March de Salazar en la Fórmula norteamericana Indy, que se inicia el primero de abril en el circuito de Long Beach, Estados Unidos.

Eliseo Salazar se mostró contento de firmar el contrato que lo liga a Goodyear por toda la temporada '84 en la Fórmula Indy, pues ésta es líder en las competencias de Indianápolis, obteniendo el primer lugar el año '83.

ENTRE LOS 10 PRIMEROS

El piloto nacional manifestó a la prensa que esta vez se ubicar entre los diez primeros de c

"Comparativamente e la Indy es más pareja y con los autos tienen el mismo m wort. Esto permite un mejo

Salazar dijo también 1980, cuando participó en l ra, que no tenía la oportun un auto de punta, el que i de marzo a California.

El aporte de la firma que Eliseo Salazar esté en l teamericanos fue de 25 mil dos los neumáticos que util namientos y competencias.

Por Gran Premio Shell Super 2T

Final de motocross en el estero Marga-Marga

A las 17 horas de mañana se iniciará la segunda y última etapa del campeonato de verano de motocross "**Shell Super 2T**", que se realizará en el estreno Marga-Marga en Viña del Mar.

El circuito de 1.100 metros en la Ciudad Jardín, está ubicado entre los puentes Rivero (ex cancha) y Puente Ocoa, entre la Avenida Uno Norte y Avenida La Marina. La competencia es organizada por la Federación de Motociclismo, auspiciada por Shell Chile y patrocinada por la Municipalidad de Viña del Mar.

El favorito para adjudicarse las dos principales categorías es Felipe Horta, quien el domingo pasado ganó los 125 cc. y las serie de más de 175 cc.

Básquetbol veraniego

Termina torneo en Meli

En el Estadio Municipal de Curacaví concluirá esta noche el Campeonato de Básquetbol de Verano, que organizó el Club Deportivo Liceo, con el auspicio de la municipalidad de esa comuna.

La jornada final por la disputa del cetro de campeón, estaba supeditada a los resultados que se registraron en la reunión cumplida anoche, entre Deportivo Liceo con San Vicente de Tagua Tagua, en el preliminar y Municipal de Curacaví con Feria del Deporte de Santiago.

A las 20.15 horas, por el tercer lugar, se enfrentarán los perdedores y, luego, a las 21.30 horas, por el título máximo, los ganadores de esa penúltima fecha.

No llegó Atenas: Por razones de fuerza mayor, que escapan a las gestiones agotadas por los organizadores, fue imposible contar con la participación del Club Atenas, campeón de Mendoza, Argentina.

De ahí, que sólo se jug para llegar al cuadrangular do eliminada la selección d que fue doblegada por Fe por 109 a 63.

Por su parte, en esa ro ción, Municipal de Curaca Vicente de Tagua Tagua po

Sin desmerecer las p equipo capitalino, se antic les un "choque" entre los d Curacaví, especialmente s han acudido a destacados re ejemplo, Deportivo Liceo concurso de los hermanos Herrera y Armijo, de Inst de Chillán. Municipal; a su Pavéz, Martínez, de Esp González, de Universidad d

Se estima que a la jorn asistirá un público superior nas.

EXPO ORIENTE

El mayor centro de exposición y venta del país

SOC. RECINTO FERIAL LAS REJAS DE LA ALAMEDA

16 al 26 de Febrero

Participan: Comerciantes, Importadores Representantes, Distribuidores

Reservas

Alameda

Fono: 7

BANCO INTERNACIONAL

BALANCE GENERAL AL 31 DE DICIEMBRE DE 1983

LEON DOBRY FOLKMANN
Administrador Provisional

GIL SINAY SESTOPAL, Fiscal
JULIO LUCO GALARCE, Gerente Contralor
ALFREDO SANTANA LAY, Gerente de Operaciones
JUAN OSORIO BRULE, Gerante Comercial
JAIME CISTERNAS PINTO, Gerente de Comercio Exterior

CASA MATRIZ: SAN ANTONIO 76 SANTIAGO

SUCURSALES :

SAN ALFONSO	22	SANTIAGO	TARAPACA	476	IQUIQUE
SAN DIEGO	681	SANTIAGO	ARTURO PRAT	417	ANTOFAGASTA
RECOLETA	375	SANTIAGO	ARLEGUI	382	VIÑA DEL MAR
AHUMADA	165	SANTIAGO	ARTURO PRAT	647	VALPARAISO
PROVIDENCIA	1984	SANTIAGO	UNO SUR	818	TALCA

ACTIVO	Moneda Chilena y Equiv. M/E. (US$ 1 = $ 87,51)	TOTAL
ACTIVO CIRCULANTE		
Fondos Disponibles		
Caja	161.975.467,50	
Depósitos en el Banco Central	146.536.649,67	
Documentos a cargo de otros Bancos (Canje)	486.272.451,82	
Depósitos en Bancos en el país	4.677.827,22	
Depósitos en el exterior	153.151.917,80	
Total Fondos Disponibles		952.614.314,01
Colocaciones		
Con recursos propios		
Hasta 1 año plazo		
Deudores en cuentas corrientes	70.892.871,53	
Pimos y efectos de comercio adquiridos	2.234.706.187,86	
Varios deudores	22.601.960,36	
	8.379.114.179,85	
A más de 1 año plazo	10.707.316.199,80	
Total Colocaciones con recursos propios		
Por cuenta, con Recursos o Gtia. del Banco Central		
Hasta 1 año plazo		
Préstamos	390.712.838,76	
	104.274.218,96	
A más de 1 año plazo	495.987.057,72	
Total Coloc. por cta. rec. o gtia. del Banco Central	14.559.811,72	
Hipotecarias		
Contingentes		
Hasta 1 año plazo	618.341.504,84	
	336.436.710,44	
A más de 1 año plazo	954.778.215,28	
Total Colocaciones contingentes	834.079.028,29	
Vencidas		
Total Colocaciones		12.814.730.112,81
Inversiones Financieras		
Valores mobiliarios	5.528.331,04	
Doctos. emitidos por Banco Central	1.280.489.551,23	
Pagarés descontables del Banco Central	118.480.000,00	
Otras inversiones financieras	1.280.429,40	
Pagarés del B.C. Ch. por Reneg. de Coloc.	2.531.747.334,98	
Total Inversiones Financieras		3.917.505.645,85
TOTAL DEL ACTIVO CIRCULANTE		17.684.840.073,47
OTRAS CUENTAS DEL ACTIVO		
Saldos con Suc. en el país	1.360.821,07	
Operaciones de Cambio	1.566.645.011,56	
Letras del Banco Central por Venta de Cartera	715.194.512,80	
Operaciones Hipotecarias	391.420.196,48	
Operaciones pendientes, Ctas. diversas y Otras	46.892.934,50	
Intereses por cobrar	386.063.438,05	
Activo Transitorio	174.310.356,00	
Bienes Recibidos en Pago o Adjudicados		
Pérdidas Acumuladas ejercicios anteriores		
TOTAL DE OTRAS CUENTAS DEL ACTIVO		3.281.887.070,46
ACTIVO FIJO		1.423.310.643,25
PERDIDA DEL EJERCICIO		678.102.114,43
TOTAL GENERAL DEL ACTIVO		23.068.139.901,61

PASIVO	Moneda Chilena y Equiv. M/E. (US$ 1 = $ 87,51)	TOTAL
PASIVO CIRCULANTE		
Depósitos, Captaciones y otras Obligaciones		
Exigible hasta 1 año plazo		
Acreedores en cuentas corrientes	1.303.571.896,84	
Depósitos y captaciones a plazo	3.702.586.482,68	
Otros saldos acreedores vista y plazo	401.629.343,69	
Cuentas y documentos por pagar	25.954,98	
Pagos recibidos por créditos vendidos al Banco Central	—o—	
Exigible a más de 1 año plazo		
Depósitos y captaciones	4.472.687,02	
Documentos por pagar		
Bonos y Debentures de Propia Emisión		
Bonos Bancarios para Reprogr. Deudas	649.993.090,00	
Total Dep., Captaciones y otras Oblig.		6.082.279.455,21
Intermediación de Documentos		
Exigible hasta 1 año plazo	954.369.029,65	
Exigible a más de 1 año plazo		
Total Intermediación de Documentos		954.369.029,65
Obligaciones Hipotecarias		14.827.170,30
Obligaciones Contingentes		
Obligaciones hasta 1 año plazo	618.341.504,84	
Obligaciones a más de 1 año plazo	336.436.710,44	
Total Obligaciones Contingentes		954.778.215,28
Préstamos obtenidos en el país		
Exigible hasta 1 año plazo		
Adeudado al Banco Central	4.923.221.958,11	
Adeudado a Bancos y otras Inst. Financieras	38.756.005,00	
Exigible a más de 1 año plazo		
Adeudado al Banco Central	566.791.569,81	
Adeudado a Bancos y otras Inst. Financieras	169.801.358,44	
Línea de Crédito para Reprog. de Deudas	2.614.156.520,47	
Total préstamos obtenidos en el país		8.012.727.411,53
Préstamos y otras Oblig. contraídas en el Ext.		
Exigible hasta 1 año plazo	874.947.945,02	
Exigible a más de 1 año plazo	3.089.870.267,56	
Total Pimos. y otras Oblig. contraídas en el Ext.		3.784.818.213,18
TOTAL DEL PASIVO CIRCULANTE		19.763.599.495,45
OTRAS CUENTAS DEL PASIVO		
Saldos con Sucursales en el país	10.981.977,16	
Operaciones de Cambio	1.360.821,07	
Provisiones sobre colocaciones e inversiones financieras	880.515.556,43	
Provisión para rescate de Cartera Vendida al Banco Central	103.975,89	
Provisión por bienes recibidos en pago o adjudicados	50.093.838,19	
Operac. Hipotecarias, Operac. Pend., Ctas. diversas y otras	493.418.050,73	
Intereses por pagar	356.743.066,49	
Revalorización Provisional del Capital Propio		
Pasivo Transitorio	6.395.708,93	
TOTAL OTRAS CUENTAS DEL PASIVO		1.801.591.696,69
CAPITAL Y RESERVAS		
Capital autorizado		
26.000.000 acciones de $ 69,93 c/u $ 1.818.180.000,00		
Capital pagado	874.125.000,00	
Reserva legal	111.742.548,00	
Otras reservas	517.081.161,47	
TOTAL CAPITAL Y RESERVAS		1.502.948.709,47
TOTAL GENERAL DEL PASIVO		23.068.139.901,61

CUENTAS DE RESULTADO Por el ejercicio comprendido entre el 1° de enero y el 31 de diciembre de 1983	I Moneda Chilena $	II TOTAL $
INGRESOS DE OPERACION		
Intereses, descuentos y reajustes ganados	3.733.197.956,74	
Beneficio por intermediación de documentos	58.420.064,73	
Utilidades de Cambio	270.237.537,74	
Comisiones ganadas	66.130.426,89	
Utilidad por V/T-C Recurso M/E liq.	403.444,55	
Total Ingresos de Operación	4.128.389.430,95	
GASTOS DE OPERACION (menos)		
Intereses, descuentos y reajustes pagados	3.171.506.569,70	
Diferencias de precio por intermediación de documentos	48.081.199,84	
Pérdidas de Cambio	224.263.736,39	
Comisiones pagadas	4.419.129,20	
Pérdida por V/T-C Recurso M/E liq.	68.855.458,91	
Total Gastos de Operación	3.511.925.094,04	
Resultado Operacional		617.463.336,91
GASTOS FIJOS (menos)		
Remuneraciones y aportes patronales	383.139.416,46	
Remuneraciones al Directorio		
Gastos de Administración	176.331.568,90	
Impuestos, contribuciones y patentes	26.910.820,85	
Castigos sobre colocaciones e inversiones financieras	89.534.188,49	
Depreciaciones, provisiones y otros castigos	722.338.906,26	
Total Gastos Fijos	1.398.314.900,96	
Ingresos Netos de Operación		(780.851.564,05)
OTROS INGRESOS (más)	37.555.464,76	
OTROS EGRESOS (menos)	6.280.692,63	31.274.772,13
PERDIDA antes de Corrección Monetaria		(749.576.791,92)
UTILIDAD por Corrección Monetaria		130.345.315,74
PERDIDA antes de Impuesto		(619.231.476,18)
PROV. IMPTO. a la RENTA y HABITACIONAL (menos)		(58.870.638,25)
EXCEDENTE DESTINADO A RECOMPRA		
PROVISION PARA RECOMPRA (menos)		
PERDIDA LIQUIDA		(678.102.114,43)

CUENTAS DE ORDEN	Moneda Chilena y Equiv. M/E (US$ 1 = $ 87,51)	TOTAL $
Deudores por documentos endosados	95.022.211,00	
Deudores por Colocaciones vendidas al Bco. Central con pacto de retrocompra	1.514.166.014,64	
Obligaciones de Directores y Empleados	2.984.523,89	
Obligaciones de Accionistas		
Garantía de los Directores	4.095.317.417,32	
Valores y letras en garantía	126,22	
Bienes administrados en calidad de comisiones de confianza	3.772.867.896,63	
Valores en custodia	162.548.722,79	
Documentos en cobranza	136.582.087,47	
Deudores por créditos del exterior	12.335.493.679,30	
Otras Cuentas de Orden		
TOTAL DE CUENTAS DE ORDEN		22.114.982.679,06

IVAN ORTEGA BRIONES
Contador
Registro N° 17194 Licencia N° 5657

LEON DOBRY FOLKMANN
Administrador Provisional

(CONTINUA A LA VUELTA)

BANCO INTERNACIONAL

NOTAS A LOS ESTADOS FINANCIEROS AL 31 DE DICIEMBRE DE 1983

(VIENE DE LA PAG. ANTERIOR)

NOTA 1. Resumen de Criterios Contables Aplicados

1.1. General

Los estados financieros al 31 de Diciembre de 1983 han sido preparados de acuerdo a las normas contables e instrucciones específicas impartidas por la Superintendencia de Bancos e Instituciones Financieras y a los principios de contabilidad generalmente aceptados, en la medida en que ambos sean concordantes. En aquellos casos en que los principios de contabilidad generalmente aceptados no son concordantes con las normas contables impartidas por el organismo fiscalizador, se han aplicado las disposiciones establecidas por la Superintendencia de Bancos e Instituciones Financieras. Estas normas difieren de principios contables generalmente aceptados en lo relativo a provisiones sobre colocaciones y bienes adjudicados o recibidos en pago, pérdidas producidas en las ventas de estos bienes, tratamiento de la cartera vendida al Banco Central de Chile, impuestos diferidos y activación de pérdidas acumuladas.

1.2. Corrección Monetaria

Con el objeto de reflejar en los estados el efecto de la variación en el poder adquisitivo de la moneda, se ha actualizado el capital propio financiero y los activos y pasivos no monetarios de acuerdo a la variación del Indice de Precios al Consumidor - IPC.

Los reajustes de las operaciones financieras propias del giro (colocaciones, captaciones y otros) se determinan sobre la base de los reajustes pactados y se demuestran en las cuentas de resultado operacional correspondiente.

Las cuentas de resultado no han sido corregidas monetariamente y por ende, representan la acumulación de valores desde el momento en que se han originado las respectivas transacciones.

La variación experimentada por el IPC entre el 30 de noviembre del año anterior y el 30 de noviembre del presente año fué de 23,7%.

1.3. Paridades Utilizadas

Los activos y pasivos en monedas extranjeras han sido representados en pesos a los tipos de cambio de las respectivas monedas establecidos por la Superintendencia al cierre del ejercicio.

1.4. Balance Comparativo

El Balance Comparativo que se incluye en la Nota 20 se demuestra actualizado de acuerdo con la siguiente pauta :

Los Activos y Pasivos en moneda chilena y las cuentas de resultado del Balance practicado al 31 de diciembre anterior han sido reajustados aplicándoseles la variación experimentada por el IPC entre el 30 de noviembre del año anterior y el 30 de noviembre del presente año. Los activos y Pasivos en moneda extranjera se han actualizado de acuerdo con la variación experimentada por el tipo de cambio de representación contable del dólar norteamericano, establecido por la Superintendencia de Bancos e Instituciones Financieras, entre el 31 de Diciembre del año anterior y el 31 de diciembre del presente año.

1.5. Colocaciones, Depósitos y Captaciones

Las Colocaciones, Depósitos y Captaciones no reajustables se presentan a su valor original o al de su última renovación, excepto los efectos de comercio adquiridos y documentos descontados que se presentan a sus valores nominales al vencimiento. Los saldos reajustables incluyen los reajustes devengados a la fecha del balance y aquellos expresados en moneda extranjera comprenden los ajustes de cambio correspondientes, excepto en el caso de colocaciones vencidas en moneda nacional.

Los intereses devengados por estas operaciones al cierre del ejercicio se incluyen en las cuentas Intereses por Cobrar e Intereses por Pagar. Los intereses percibidos o desembolsados y no devengados se incluyen en las cuentas Pasivo y Activo Transitorio, respectivamente.

1.6. Cartera Vencida

En este rubro se registran todas aquellas colocaciones impagas una vez transcurrido el plazo de 90 días desde su vencimiento. Los intereses por cobrar de estas colocaciones y los reajustes sobre colocaciones vencidas en moneda nacional se calculan y contabilizan sólo hasta su vencimiento. En cambio, las diferencias por tipo de cambio de las colocaciones vencidas en moneda extranjera, se contabilizan hasta la fecha de cierre, efectuándose una provisión por las que se han devengado con posterioridad a la fecha de vencimiento.

1.7. Castigos y provisiones sobre solocaciones y bienes recibidos en pago o adjudicados.

1.7.1. Provisiones sobre Colocaciones

Las provisiones para cubrir los riesgos de irrecuperabilidad de la Colocaciones se han constituido de acuerdo a las instrucciones im la Superintendencia de Bancos e Instituciones Financieras. De ac chas normas, las provisiones para cubrir los riesgos de la cartera ciones se establecen de la siguiente manera :

- Provisiones individuales : sobre los créditos ingresados a ca da se constituyen en un plazo máximo de veinticuatro meses, pr dividuales iguales al 100% de la parte no amparada por garantía período al cabo del cual se procede a su castigo. Por lo tanto siones individuales al cierre del ejercicio deben equivaler co tantos veinticuatroavos como meses hayan transcurrido desde el cada crédito a cartera vencida. La parte amparada por garantía castiga a los 36 meses de haber ingresado a cartera vencida.

- Provisiones globales : sobre el total de la cartera de colocac tablecen, en un plazo de 60 meses, contado desde el 1º de enero provisiones globales equivalentes al 100% de la cartera riesgo to de la cartera riesgosa se determina en función de la clasifi la cartera que requieren las normas de la citada Superintendenc representada por el 20% de los créditos clasificados con riesgo normal y alguna pérdida potencial, el 40% de los créditos clasif recuperación incierta y el 100% de los créditos clasificados co tibles de castigo. De acuerdo con esto, al 31 de diciembre de institución tiene una exigencia de provisiones equivalente a 24 cartera riesgosa. No obstante, la provisión total requerida es la mayor que resulta de las provisiones individuales y globales anteriormente y, en todo caso, no puede ser inferior al 0,75% d ra de colocaciones. Al 31 de diciembre de 1983 las provisiones les y globales tomadas en su conjunto cumplen con los mínimos r por las disposiciones vigentes.

Hasta el 31 de diciembre de 1982 las provisiones individuales se c en un plazo máximo de doce meses para la parte no amparada por gar les. La parte amparada por garantías reales se castigaba a los 24 haber ingresado a cartera vencida. Además, las provisiones global la cartera riesgosa se establecían en un plazo de 36 meses.

1.7.2. Provisiones sobre bienes adjudicados o recibidos en pago

De acuerdo con las normas establecidas por la Superintendencia de Instituciones Financieras, las provisiones para hacer frente a las les pérdidas que puedan producirse en la enajenación de estos bie zarán al 10% del monto contabilizado el 31 de diciembre de 1986. de agosto de 1983 se han constituído provisiones a razón de 1/41 10% del valor de tales bienes. Al mismo tiempo, se han efectuado nes equivalentes a la corrección monetaria aplicada a estos bienes agosto de 1983 y el 31 de diciembre de 1983.

Hasta el 31 de diciembre de 1982, las provisiones para hacer frente eventuales pérdidas que pudieren producirse en la enajenación de nes, se determinaban en función de su menor valor de tasación su valor libro y se establecían en tres cuotas anuales registrándose mera de ellas al cabo de un año de haberse recibido o adjudicado e

1.7.3. Pérdidas producidas en las ventas de bienes recibidos o adjudicados en pago.

Las pérdidas que se producen en la enajenación de bienes recibidos o adjudicados se difieren hasta por un plazo de cinco años, contad la fecha de enajenación.

Hasta el 31 de diciembre de 1982, las instituciones que habían ven ra al Banco Central de Chile podían ampliar el plazo de diferimien hacerlo coincidente con el último vencimiento acordado para la rec esa cartera.

1.8. Inversiones Financieras

Las inversiones financieras se presentan valorizadas de acuerdo a l tes procedimientos :

a) Acciones : al costo de adquisición corregido monetariamente de a las disposiciones del DL Nº 824.

b) Documentos Reajustables : de acuerdo a las cláusulas de actua los respectivos documentos.

c) Documentos no Reajustables : al valor de la inversión origina los Pagarés Descontables del Banco Central de Chile y los Pagar bles de la Tesorería General de la República, los que se regist lor nominal que coincide con el valor de rescate a sus fecha de to. El descuento obtenido en la adquisición de estos instrume conocido como ganancia a base de lo devengado.

1.9. Activo Fijo Físico.

Los bienes del activo fijo físico han sido valorizados al costo más zaciones legales y se presentan netos de depreciaciones acumuladas. Las depreciaciones se determinan sobre la base del sistema lineal con la vida útil de los bienes.

(PAS

BANCO INTERNACIONAL

Impuestos Diferidos

de diciembre de 1983 y de acuerdo con normas de la Superintendencia de s e Instituciones Financieras, no se ha reconocido el efecto de impues- iferidos originados por las diferencias temporales existentes, en aten- a que no existen impuestos a la renta a pagar por el ejercicio 1983.

Indeminización por años de Servicio

nco no tiene pactado con su personal el pago de una indemnización por de servicio en caso de retiros.

Cuentas de Ingresos y Gastos

ngresos y Gastos Financieros se reflejan en el Balance sobre la base de es devengados.

saldos de las cuentas de resultado, con excepción de los relativos a de- iaciones y Corrección Monetaria, representan la acumulación de valores espondientes a las cantidades contabilizadas en el momento de efectuarse respectivas transacciones.

Pérdidas acumuladas

cuerdo a las normas de la Superintendencia de Bancos e Instituciones Fi- ieras se han activado las pérdidas acumuladas del ejercicio anterior.

2. Saldos en Monedas Extranjeras

SALDOS EN MONEDAS EXTRANJERAS AL 31/12/83

(Cifras expresadas en Miles de US$)

	Ejercicio actual	Ejercicio anterior
OS		
ndos Disponibles	3.286	1.167
olocaciones		
Acuerdo 1196	7.265	23.456
Acuerdo 1507 (1418 en ejercicio anterior)	7.596	1.431
Exportaciones	40	313
Importaciones		
- Efectivas	4.550	5.294
- Contingentes	2.533	1.886
Otras colocaciones efectivas	177	8.130
Otras colocaciones contingentes	4.238	5.715
Colocaciones vencidas	1.997	914
Conversión Acuerdos 1196/1507	460	5.099
Demás Cuentas del Activo	10.153	11.098
Inversiones	21.754	-
TOTALES	64.049	64.503
VOS		
epósitos y Captaciones		
- A la vista	476	744
- A plazo hasta un año	1.228	2.922
bligaciones Contingentes		
- hasta un año	3.085	3.937
- a más de un año	1.152	1.778
réstamos obtenidos en el país		
- a más de un año	9.021	4.223
réstamos obtenidos en el exterior		
- hasta un año	7.713	8.451
- a más de un año	35.309	37.352
emás cuentas del Pasivo	2.815	1.846
Reservas en moneda extranjera	3.250	3.250
TOTALES	64.049	64.503

s principales cotizaciones utilizadas al día 31 de diciembre de 1983 y 1982 ra efectos de representación contable se detallan a continuación :

	1983 $	1982 $
lares estadounidenses	87,510	73,570
bras esterlinas	127,010	119,238
rcos alemanes	32,102	31,003
n	0,378	0,316
ancos franceses	10,505	10,940

La pérdida neta en moneda extranjera durante el presente ejercicio ascendió a MUS$ 230.

NOTA 3. Clasificación de Activos y Pasivos según sus plazos

De acuerdo a las normas impartidas por la Superintendencia, las colocaciones y obligaciones se clasifican en el Balance conforme al plazo original de vencimiento. Por el contrario la información que a continuación se presenta, - clasifica los activos y los pasivos exigibles según el plazo efectivo que falta para su vencimiento a contar del cierre de este ejercicio.

En el caso de los créditos pagaderos en cuotas, éstos se clasifican en los tramos que les correspondan de acuerdo al plazo efectivo que falta para sus vencimientos.

Moneda Chilena (M$)

Plazo	Disponible y Colocaciones (1)	Inversiones Financieras (2)	Total	Obligaciones (3)
1. A la vista	1.326.601		1.326.601	1.671.712
2. Hasta 30 días	1.624.764	75.547	1.700.311	1.759.405
3. De 31 a 90 días	476.698	58.819	535.517	6.762.687
4. De 91 a 180 días	313.136		313.136	79.144
5. De 181 días a 1 año	2.310.263		2.310.263	836.162
6. A más de un año hasta 3 años	3.347.171		3.347.171	377.489
7. A más de 3 años	552.919		552.919	739.413
TOTAL	9.951.552	134.366	10.085.918	12.226.012

Moneda Extranjera (M$)

Plazo	Disponible y Colocaciones (1)	Inversiones Financieras (2)	Total	Obligaciones (3)
1. A la vista	432.761		432.761	123.416
2. Hasta 30 días	102.916	1.251.393	1.354.309	731.172
3. De 31 a 90 días	280.861		280.861	1.040.469
4. De 91 a 180 días	258.284		258.284	239.130
5. De 181 días a 1 año.	323.013		323.013	326.791
6. A más de un año hasta 3 años	642.491		642.491	1.083.167
7. A más de 3 años	186.599		186.599	506.917
TOTAL	2.226.925	1.251.393	3.478.318	4.051.062

(1) Excluye colocaciones contingentes y vencidas.

(2) Las inversiones financieras se clasifican según su plazo de vencimiento. El oro se incluye en el tramo "a la vista"; las acciones de sociedades anónimas abiertas en el tramo "hasta 30 días"; las restantes inversiones en el tramo "a más de un año hasta 3 años". Se excluyen los pagarés por reprogramación de deudas Acuerdo 1.507, emitidos por el Banco Central de Chile a la orden de la propia institución.

Hasta el 31 de diciembre de 1982 todas las inversiones en acciones se incluían en el tramo "hasta 30 días".

(3) Excluye obligaciones contingentes. Los depósitos de ahorro a plazo se incluyen en el tramo "a más de un año hasta 3 años". Las líneas de refinanciamiento del Banco Central de Chile por reprogramación de deudas Acuerdo 1.507 se presentan netas del saldo de inversión en pagarés por el mismo concepto, emitidos a la orden de la propia institución.

NOTA 4. Cartera Vendida al Banco Central de Chile

La institución ha suscrito contratos de compraventa de cartera con el Banco Central de Chile por los siguientes montos iniciales :

MUF	115
M$	1.276.826
MUS$	3.650

En cancelación de estas ventas se han recibido letras que no devengan intereses y que se han entregado en prenda al Banco Central de Chile conjuntamente con las garantías existentes sobre los créditos cedidos. La institución actuará como mandataria del Banco Central de Chile en la cobranza judicial y extrajudicial de los créditos cedidos.

De acuerdo con los contratos de venta, la institución se obliga a recomprar al Banco Central de Chile los créditos de la cartera cedida en un precio - igual al precio de venta y en un plazo máximo de 10 años, mediante pagos semestrales de a lo menos un 5% del valor de las letras recibidas en pago de la venta, cuyas fecha de vencimiento son el 30 de diciembre y el 30 de junio de cada año. Para estos efectos la institución, en las fechas de pago, está obligada a destinar a recompra de cartera la totalidad de los pagos de los créditos cedidos que haya percibido de los deudores. Además, deberá constituirse una provisión equivalente a la totalidad de los excedentes de cada ejercicio netos de impuestos a la renta que se destinará a completar la re - compra mínima exigida o a recompras extraordinarias.

El plazo para la recompra de la cartera cedida es de diez años, a contar del 30 de Junio de 1982.

(CONTINUA A LA VUELTA)

BANCO INTERNACIONAL

(VIENE DE LA PAG. ANTERIOR)

El comportamiento de la venta de la cartera al Banco Central de Chile, como las recompras que ha efectuado la institución, se indican a continuación :

Período	Monto Vendido	Monto recompra 1982	Monto recompra 1983	Saldo por recomprar 31/12/83
1982				
(M$)	807.010	(54.684)	(96.007)	656.319
(MUF)	75	(1)	(2)	72
(MUS$)	3.094	(19)	(182)	2.893
1983				
(M$)	469.817	-	(50.711)	419.106
(MUF)	40	-	(4)	36
(MUS$)	556	-	(80)	476

NOTA 5. Inversiones Financieras

El saldo neto de este rubro, demostrado en los estados financieros, se descompone de la siguiente forma :

	Saldo neto 01/01/83 M$	Movimiento neto del año M$	Corrección monetaria o reajustes del ejercicio. M$	Saldo neto 31/12/83 M$
- Documentos representativos de obligaciones del Estado y del Bco. Central de Chile.	421.654	956.815	481	1.378.950
- Pagarés Banco Central de Ch. por reprogramación deudas Acuerdo 1507		2.371.086	160.661	2.531.747
- Letras de Crédito	3.093	1.144		4.237
- Acciones	5.523	(4.231)		1.292
- Debentures y otros	1.280			1.280
TOTALES	431.550	3.324.814	161.142	3.917.506

NOTA 6. Activo Transitorio

La composición de este rubro es la siguiente:

	Saldos al 31/12/83 M$
1. Créditos por gastos de capacitación	663
2. Cargos por impuestos diferidos cuyo detalle se demuestra en Nota 8	2.612
3. Gastos anticipados	1.029
4. Pérdida diferida por venta de bienes recibidos en dación de pago o adjudicados.	21.674
5. Materiales y Utiles de Escritorio	11.809
6. Otros	9.106
	46.893

NOTA 7. Gastos Diferidos

El Banco no ha diferido gastos durante el ejercicio terminado al 31 de diciembre de 1983.

NOTA 8. Impuestos diferidos

La composición del cargo de M$ 2.612 y del abono de M$ 302 de impuestos diferidos que se demuestra en el punto 2) de la Nota 6 y en el punto 2) de la nota 13 respectivamente, es la siguiente :

CONCEPTOS QUE ORIGINAN LAS DIFERENCIAS	SALDOS AL CIERRE DEL EJERCICIO		SALDOS AL CIERRE DEL EJERCICIO ANTERIOR	
	Cargos M$	Abonos M$	Cargos M$	Abonos M$
1. Provisión global			58.747	
2. Depreciación acelerada		302		302
3. Otros conceptos	2.612		2.735	
TOTALES	2.612	302	61.482	302

NOTA 9. Activo Fijo

Tal como se indica en Nota 1.9., los bienes del activo fijo físico se presentan valorizados al costo ... ción monetaria y netos de depreciaciones acumuladas.

Las depreciaciones del presente ejercicio (M$ 38.646) se incluyen en el rubro Depreciaciones, provisiones y castigos en el Estado de Resultado.

El saldo neto demostrado en los estados financieros se descompone de la siguiente manera :

	Saldo neto 01/01/83 M$	Movimiento neto del año M$	Corrección Monetaria del ejercicio M$	Depreciación del Ejercicio M$
Activo Fijo Físico				
Terrenos y edificios	964.705	93.492	249.484	(15.280)
Muebles, útiles e instalaciones	116.987	2.157	27.959	(23.336)
Otros	1.719	(1.012)	168	(110)
Activo Fijo Financiero	6.298			
	1.089.709	94.637	277.611	(38.646)

Para efectos tributarios se calcularon las depreciaciones aceleradas contempladas en las disposiciones vigentes determinándose de tal forma, una menor depreciación de M$ 1.097 respecto de la cifra contable.

NOTA. 10 Bienes Recibidos en Pago o Adjudicados

Dentro del rubro Otras cuentas del activo se encuentran incorporados a su valor histórico de adquisición más las revalorizaciones legales y menos las depreciaciones acumuladas, los siguientes bienes recibidos en pago o adjudicados :

DETALLE	Valores al cierre del ejercicio anterior M$	Movimiento neto del ejercicio M$	Revalorizaciones del ejercicio M$	Depreciación del ejercicio M$
I. Bienes Raíces				
- Propiedades Urbanas	101.147	134.450	39.937	(4.486)
- Propiedades Agrícolas	49.392	(25.452)	5.674	
II. Instrumentos Financieros, Acciones y Derecho en Sociedades recibidos en pago.	4.231	30.512	4.815	
III. Maquinarias, artefactos, mercaderías y otros bienes no especificados	39.944	2.619	7.373	(4.093)
Total de Bienes recibidos en pago que figuran en el Activo	194.714	142.129	57.799	(8.579)

Los bienes recibidos en pago por M$ 386.063 representan un 1,67% del total de esta Institución. El monto de las provisiones constituidas ... hacer frente a las eventuales pérdidas por enajenación de estos bienes se presentan bajo "Provisiones por bienes recibidos en pago o adjudicados" ... asciende a la suma de M$ 50.094 de los cuales M$ 45.657 se han cargado con cargo a resultado del presente ejercicio.

NOTA 11. Obligaciones de Encaje

Bajo el rubro Fondos Disponibles se incluyen M$ 308.512 mantenidos en ... en depósitos en el Banco Central de Chile para responder al encaje ... tanto en moneda chilena como en monedas extranjeras.

El encaje mensual promedio exigido durante el año 1983 fué de M$ 22... El encaje mensual promedio mantenido durante el año 1983 fué de M$ ...

NOTA 12. Provisiones sobre la Cartera de Colocaciones

De acuerdo a las instrucciones de la Superintendencia de Bancos e Instituciones Financieras, el Banco mantiene provisiones individuales y globales ... cubrir el riesgo de incobrabilidad de las colocaciones, tanto vencidas ... vigentes.

(PASA ...

BANCO INTERNACIONAL

vimiento registrado en las cuentas de provisiones es el siguiente :

	Individuales M$	Globales M$	Totales M$
ldo al cierre del ejercicio terior	154.909	189.521	344.430
stigos efectuados sobre ldos de provisiones de ercicios anteriores	(68.936)		(68.936)
ovisiones constituidas el ejercicio	42.841	563.068	605.909
beración de provisiones	(887)		(887)
ldos al cierre del presente ercicio	127.927	752.589	880.516
igos directos con cargo sultados del ejercicio	89.534		

argo a los resultados del ejercicio originado por las provisiones consti-as, ascendente a M$ 605.909, se incluye en el rubro "Depreciaciones, Pro-ones y Otros Castigos" en el Estado de Cuentas de Resultado.

13. Pasivo Transitorio

rubro está constituído por :

	Saldos al 31/12/83 M$
Intereses percibidos y no devengados	7.494
Créditos por impuestos diferidos (Nota 8)	302
Provisión para gastos del presente ejercicio	600
AL PASIVO TRANSITORIO	8.396

4. Capital y Reservas

miento registrado en las cuentas de Capital y reservas ha sido el siguiente:

	Capital	Reserva revalorización capital pagado	Reserva legal	Revalorización capital propio	Reservas en moneda extranjera	Otras reservas
	M$	M$	M$	M$	M$	M$
s al 1º/01/83	730.500	22.040	93.374		239.116	129.963
ción neta de vas en mone-tranjera					45.308	
orización del al propio del cio				242.646		
ibución reva-ación capital o del ejercicio	143.625	4.343	18.369	(242.646)		76.309
s al 31/12/83	874.125	26.383	111.743		284.426	206.272

acuerdo con las instrucciones impartidas por la Superintendencia de Bancos Instituciones Financieras, las pérdidas acumuladas al 31 de Diciembre de 83, provenientes de ejercicios anteriores, ascendentes a M$ 174.310, se pre-ntan en el rubro Pérdidas acumuladas de ejercicios anteriores bajo Otras entas del activo.

saldo que registre la cuenta "Pérdidas acumuladas de ejercicios anteriores" 1º de enero de 1984 podrá ser diferido en un plazo máximo de cinco años y berá ser absorbido contra las cuentas de Capital y reservas, en proporciones uales mínimas de un quinto de dicho saldo, siempre que se cumpla con los re-isitos de capital mínimo.

conformidad con lo dispuesto en el Artículo 10 de la Ley Nº 18.046, se ha in-orporado al Capital Pagado el monto proporcional correspondiente a la reva-orización de dicho capital pagado, quedando éste representado por 12.500.000 cciones de un valor de $ 69,93 cada una.

OTA 15. Reserva Legal

or el presente ejercicio dado el resultado obtenido, no existe obligación de estinar fondos a la Reserva legal.

NOTA 16 Otros Ingresos

La composición de este saldo al 31 de diciembre del presente ejercicio, es la siguiente :

	M$
- Recuperación de provisiones	887
- Renta por arriendo de bienes raíces	10.104
- Recuperación de colocaciones castigadas	2.205
- Utilidad venta activo fijo	1.609
- Recuperaciones de gastos	6.058
- Bonificaciones	
- Reajuste del ejercicio de pagos provisionales mensuales 1982.	10.249
- Otros ingresos varios	6.443
TOTAL	37.555

NOTA 17. Corrección Monetaria

La aplicación del mecanismo de corrección monetaria, según se describe en Nota 1.2. originó un abono neto a los resultados de M$ 130.345 según se indica a continuación :

	Efectos en Resultados Cargos M$	Abonos M$
Capital Propio moneda chilena	231.283	
Capital Propio moneda extranjera	56.671	
Activo Fijo Físico		277.611
Otros Activos		95.443
Otros Pasivos	63	
Activos moneda extranjera		889.603
Pasivos moneda extranjera	844.295	
Efecto neto en resultados - Utilidad	130.345	
	1.262.657	1.262.657

De acuerdo con las normas impartidas por la Superintendencia se ha aplicado el criterio de distinguir entre el Capital Propio Tributario y el Capital Propio Financiero lo que generó un menor abono al Fondo de Revalorización del Capital Propio de M$ 21.400.

NOTA 18. Impuesto a la Renta

Al 31 de diciembre de 1983 no se ha constituido provisión para impuestos a la renta y tasa adicional debido a que, efectuados los agregados y deducciones establecidos de acuerdo con lo dispuesto en la Ley de la Renta, no resulta renta líquida imponible. El cargo demostrado en los resultados del ejercicio corresponde al efecto de impuestos diferidos según se explica en Nota 8.

Al 31 de diciembre de 1983 existen pérdidas tributarias ascendentes a -- M$ 173.952 que podrán ser imputadas contra el impuesto de primera categoría (M$ 14.215 hasta 1987 y M$ 159.737 hasta 1988) y M$ 195.226 correspondientes a pérdidas tributarias de la tasa adicional que no tienen plazo máximo de imputación.

A la fecha de preparación de los presentes estados financieros, se encuentra pendiente de promulgación una Reforma Tributaria que podría afectar el aprovechamiento tributario futuro de las citadas pérdidas tributarias.

NOTA 19. Remuneraciones al Directorio

Durante el ejercicio no se cancelaron remuneraciones por este concepto.

NOTA 20. Balance Comparativo

A continuación se comparan las cifras del Balance General al 31 de diciembre de 1982 con las del Balance General al 31 de diciembre de 1983 :

	1983	1982
	(Cifras en miles de $)	
ACTIVO		
Fondos disponibles	952.614	815.488
Colocaciones		
- Vigentes	12.180.641	12.436.309
- Vencidas	634.079	713.251
Inversiones financieras		
- Pagarés Banco Central de Chile Acuerdo 1507 a la orden de la Institución	2.531.747	533.826
- Otros	1.385.759	5.099.998
Otros activos	4.705.198	174.310
Pérdida del ejercicio	678.102	
TOTAL ACTIVO	23.068.140	19.773.182

(CONCLUYE A LA VUELTA)

"Jorge" tras la nominación

JORGE será nuestro favorito en la central de hoy a realizarse en la novena carrera de la programación palmeña. El pupilo de Alvaro Breque se ha visto en magnífico estado y de acuerdo a todo lo bueno que ha demostrado en sus incursiones por pista de arena, es un seguro candidato para ostentar una de las tres primeras ubicaciones.

Aún está en la retina de muchos el final que protagonizaron con "Momento" en el Gran Criterium, en la que el pupilo de Sergio Romero se arrancó por más de treinta cuerpos siendo alcanzado por el "tordillo" en los últimos metros, en una llegada catalogada de inolvidable.

Desde esa época, que el excelente fondista sacó patente como uno de los mejores en ese terreno. Actualmente ha cotejado con Luis Muñoz de muy buena forma y aunque no tuvo gran desempeño en El Ensayo (por pista de pasto) ahora se piensa en una consagratoria rehabilitación.

Nuestro segundo indicado es FABBIANI, pupilo de Julio Castro R. Luego de vencer en césped, lo hizo en la arena, demostrando con ello ser un corredor parejo. Bajo la conducción de Sergio Vera, tiene una de las mejores posibilidades de inscribir su nombre en el listado que represente a Chile en el mitin internacional.

OPCIONES

PLASTICO: Luego de su retorno a Chile después de competir en el Gran Premio Jockey Club del Perú, se le vio reaparecer en muy buen estado. Hizo presentaciones en la arena, obteniendo elogios, como asimismo en su pista de Blanco Encalada, donde lo precede un triunfo. Con Sergio Vásquez en el sillín es candidato de muchos antecedentes para estar entre los más privilegiados del marcador.

JOLIMENT: Hacía mucho que no ganaba. Para ser más exactos, desde que se consagró en el Saint Leger de 1983. El pupilo de Julio Castro Ruiz viene de ganar de gran forma el clásico Diario La Nación y por la forma de accionar junto a Claudio Leighton, la dupla mostró tener condiciones para estar en la justa. El hecho que no había ganado anteriormente, no le resta méritos para competir contra los mejores fondistas de nuestro medio.

PETISERO: No corre desde que retornó del Pellegrini. Llegó quinto y esta vez lo conduce el mismo Pedro Cerón. Es una de las grandes cartas de Chile en la internacional, ya que cuenta con la experiencia necesaria para este tipo de confrontaciones. Ha cotejado de magnífica forma.

MOCITA NOVATA: Es una verdadera incógnita. Esta hembra que adiestra Ernesto Segundo Guajardo no ha estado a la altura conocida en la arena, luego de un bajón que le significó derrotas sucesivas. La última la tuvo ante Samagra, exportada a Estados Unidos. Se le ha visto bien en los cotejos por la arena de Viña del Mar y si responde a su tradicional estilo en La Palma, es una rival de seriedad.

CARRO VIEJO: Trae un tercer puesto en El Derby '84, donde pudo haber alcanzado un puesto de mayor importancia. Posee la calidad de los grandes corredores y se le ve como uno de los tres candidatos con más posibilidades. Gustavo Barrera estará en su montura lo que es síntoma de su innegable opción.

COBERTIZO: Es el gran invicto que el Hipódromo Chile presenta en esta confrontación de lujo. Ahora tendrá que salvar las barreras pertinentes al medirse con los mejores fondistas del medio. El potrillo de Carlos Miranda tiene calidad y habrá que verlo correr con fogueados que harán sin dudas sombras a su impecable campaña.

JOVIAL: Después de haber ganado a Risueño en la pista, fue distanciado al segundo puesto producto a que Fernando Díaz, su jinete, huasqueó al escolta. El estado en que se presenta lo muestra como un rival indicado para la distancia.

NO CORREN

Estas son las siguientes novedades en el Hipódromo Chile para la reunión de hoy:

Quinta Carrera (9) MUDANZA
Décimocuarta Carrera: (9) COOCKIE
Décimoquinto Carrera: (10) ABOLENGO

La Tabla Mágica

	LA NACION	EL MERCURIO	LU. NOTICIAS	LA SEGUNDA	LA TERCERA	M. HIPICO	LA HIPICA
1ª	Fusil Croquis	Ballanti. Carrascal	Verano Fusil	Kuikui Croquis	Fusil Croquis	Verano Croquis	Fusil Croq
2ª	Lombardo Platal	F. Uno D. Nadie	F. Uno Apogeo	Platal C. Sa Sal	Platal C. Gris	Apogeo Lombardo	C. Sa C. Gr
3ª	Judas Conciliad.	Judas C. Sur	Judas C. Sur	Judas C. Sur	Judas C. Sur	Judas C. Sur	Judas C. Su
4ª	Masha M. Soltero	M. Soltero Masha	M. Soltero Masha	M. Soltero Masha	M. Soltero Masha	M. Soltero Masha	M. So Masha
5ª	Mudanza Checa	Subastada Checa	Checa Mudanza	Checa Subastada	Checa L. Madon.	Checa L. Madon.	Checa Mudan
6ª	Quintín Medellina	Medellina Quintín	Quintín Medellina	Medellina Mandatar.	Medellina Quintín	Medellina Quintín	Skiatr Manda
7ª	Sufrido Temporera	Hellery No Smok.	Espiganta Sereno	Hellery Temporera	Temporera Hellery	Hellery Temporera	Temp Helle
8ª	Frontale. Frascola	Frascola Basílica	Frascola Basílica	Pica Frascola	Frascola Frontale.	Frascola Frontale.	Fronta Frasc
9ª	Jorge Fabbiani	C. Viejo Petisero	Fabbiani C. Viejo	Jorge Plástico	Petisero V. Viejo	Petisero Fabbiani	C. Vi Jorge
10ª	Contram. Reagan	Reagan Frascone	Tucúquere Reagan	Reagan G. Dolph.	Reagan Tucúquere	Reagan Tucúquere	Contr Schar
11ª	Clodoaldo Laminado	Clodoaldo Grandesse	Clodoaldo Laminado	Recife Adoptado	Grandesse Clodoaldo	Clodoaldo Grandesse	Recife Clodo
12ª	Una Luz Tácitus	G. Tango Freciatta	Descalab. Tácitus	Una Luz Descalab.	Una Luz Freciatta	Una Luz Freciatta	Una L G. Ta
13ª	Pulento Miliare	Fértil E. Canta	Miliare E. Canta	E. Canta Danbury	E. Canta Miliare	E. Canta Miliare	E. Ca R. Be
14ª	Machetea. M. Mago	Machetea. Mirador	Machetea. Petrenque	En Deuda Petrenque	Petrenque Hombrón	Petrenque M. Mago	M. Ma Horib
15ª	Palacete Palmer	P. León Palmer	G. Girl Palmer	Palmer P. León	Palmer G. Girl	Palmer El Amanec.	Palme G. Gi

BANCO INTERNACIONAL

(CONCLUSION)

PASIVO	1983	1982
	(Cifra en miles de $)	
Depósitos, captaciones. otras obligaciones e intermediación de documentos	7.016.648	9.218.863
Obligaciones por letras de crédito	14.627	
Obligaciones contingentes	954.778	835.094
Préstamos obtenidos en el país		
- Línea de crédito por reprogramación deudas Acuerdo 1507	2.614.157	
- Otros	5.398.571	2.308.906
Préstamos y otras obligaciones contraídas en el exterior	3.764.818	4.008.222
Otras cuentas del pasivo	1.801.592	1.910.512
Capital y reservas	1.502.949	1.491.585
TOTAL PASIVO	23.068.140	19.773.182

CUENTAS DE RESULTADO	M$	M$
Ingresos de operación	4.128.390	5.291.471
Gastos de operación	(3.510.926)	(4.572.076)
Gastos Fijos	(1.398.315)	(1.122.596)
Otros ingresos	37.555	92.181
Otros egresos	(6.281)	(10.253)
Utilidad por corrección monetaria	130.345	191.515
Impuestos a la renta	(58.870)	(44.552)
Pérdida del ejercicio	(678.102)	(174.310)

NOTA 21. Administración provisional

De acuerdo con la facultad que le confiere el Decreto Ley Nº 1097, la Superintendencia de Bancos e Instituciones Financieras mediante Resolución Nº 11 de fecha 13 de enero de 1983, designó un Administrador Provisional en el Banco Internacional, con todas las facultades que la ley o los estatutos del Banco asignan al Directorio y Gerente General.

NOTA 22. Dación en pago de acciones de la propia emisión

Durante el ejercicio se han celebrado diversos convenios con los deudores del Banco que han incluido la dación en pago de 9.874.5 de su propia emisión, representativas del 79% del capital pagado, M$ 987.

Al 31 de diciembre de 1983 estas acciones se presentan valorizad de la dación en pago antes mencionado más su correspondiente corr taria.

La dación en pago incluye 5.684.985 acciones entregadas en garant sas instituciones financieras para caucionar operaciones de crédit tadas por sus anteriores propietarios.

Price Waterhouse

Santiago, 19 de Ene

INFORME DE LOS AUDITORES INDEPENDIENTES

Señores Accionistas y Administrador Provisional
Banco Internacional

Hemos examinado el balance general del Banco Internacional al 31 bre de 1983 y el correspondiente estado de resultados por el año en esa fecha. Nuestro exámen se efectuó de acuerdo con normas de generalmente aceptadas, incluyendo por lo tanto comprobaciones p los registros de contabilidad y otros procedimientos de auditoría forma y extensión que consideramos necesarias en las circunstanci

Como se indica en Nota 1, el Banco prepara y presenta sus estados sobre la base de normas contables e instrucciones específicas im la Superintendencia de Bancos e Instituciones Financieras.

En nuestra opinión, los mencionados estados financieros han sido de acuerdo con las normas contables e instrucciones específicas e por la Superintendencia de Bancos e Instituciones Financieras, de las notas adjuntas a dichos estados.

Jaime Vial V.
C.C. Nº 3789

PRICE WATERHOUSE

NO: Uno de los buenos pupilos de Oscar lez durante el '83, reaparecerá próxima- En los trabajos se le ha visto muy bien.

car, Alberto y Hernán

onzález, una ma que cumple

re e hijos se encuentran en muy en pie, consiguiendo repetidos nfos que los han alzado entre los s ganadores de la presente tempo- a

de que se inició 1984, los González se han trans- o en una terna que rinde de muy buena forma. do por el padre, y llegando a los hijos, veremos nisma característica se da en este grupo de prepa- , que suma y sigue en un accionar de real connota- sus respectivas campañas profesionales.

nversamos con el mayor, vale decir, Oscar Gonzá- re, quien argumentó así su actual momento:

stoy realmente satisfecho con las seis carreras que erializado a la fecha. Es el fiel rendimiento de mis dores que se ven en la mejor de sus formas.

¿Hay una fecha propicia para Oscar González, se le ve más ganador en verano?

o. Gano cuando los caballos están bien, cual- sea la época del año. Lo que ocurre es que muchos pupilos del año pasado no eran muy buenos para landa, hecho que achicaba mis triunfos, pero se acercaban las canchas duras y normales, res- n de inmediato. No quiere decir esto que sea un onal que responde sólo en verano.

tuviera "barreros" ganaría constantemente en in-

¿El inició '84 se ve más promisorio que en años res?

De todas formas. Tengo a mi haber treinta caballos a forma en que empezamos la temporada, se ve me- los dos años anteriores, donde, sin que me costara en calor, no tuve este fructífero rendimiento ini-

ntre mis potrillos y potrancas de dos años figuran e Mr. Long, Balconaje y El Oriental entre otros. estimulado porque se ve un futuro favorable.

¿Qué hay de Gitano?

Hace varias semanas que está galopando. Nos dejó chos su último trabajo en los 600 metros, donde de- que es el mismo gran corredor de siempre. Pasó el 34.4/5. No lo quiero apurar porque es un caballo ene que ir lentamente ya que estuvo mucho tiempo o.

MUY CONTENTO

hay algo de lo que el trainer esta realmente feliz, eso rendimiento de sus hijos Alberto y Hernán: Me siento pleno con el rendimiento de ambos. Re- o que Alberto empezó hace dos años y ya ha conse- logros que hablan de sus condiciones. Estuvo pre- en el Grand Prix, constantemente está figurando y do en los dos hipódromos. En la misma forma, Her- e ha visto empeñoso y lleno de ímpetus de seguir fun- ndo de la misma forma en que lo hace. Recién con o meses de patente, contabiliza cinco triunfos y va- guraciones.

¿Los aconseja mucho?

En realidad sólo cuando ellos me lo piden. No me "entrometerme" ahora que soy preparador indepen- e. En su proceso de enseñanza, sí que los asesoraba antemente pero una vez que recibieron sus patentes, deben decidir sus asuntos.

Hay una cosa que es un handicap favorable en ellos y es el hecho de que son muy observadores. Además entes a la crítica. Estas dos facetas me dicen que lle- n muy arriba, finalizó diciendo el trainer.

Jorge Inda Guzmán

"El Gran Jefe" deberá seguir rindiendo en tiros de fondo"

☐Musico Brok correrá el "Casino", mientras que el dos años Superante lo hará en "El Estreno"

"... A medida que pasa el tiempo, veo a "Músico Brok" que va entrando en calor, luchando todas las carreras y dejando la sensación que volverá a ser el mismo de antes...". La aseveración es del trainer Jorge Inda Guzmán, quien en la jornada del miércoles en Blanco Encalada se adjudicó la prueba clásica con "El Gran Jefe", que a su vez relegó a "Músico Brok".

Estoy sumamente satisfecho con estos dos fondistas, porque el triunfo quedó en el corral. Si, me siento realmente estimulado con el defensor del stud "Petunia", que se ha largado a correr. Recuerde que es un animal castrado, condición que no siempre permite a un corredor llegar a la plenitud de sus formas. En ese sentido este animal se ha visto excepcional. Seguirá corriendo en Santiago, porque en tiros superiores sé que tendrá los mismos resultados positivos. En este clásico demostró tener coraje. La prueba la tenía prácticamente perdida, pero sacó por fuera y obtuvo una de sus mejores presentaciones".

FUE UNA HAZAÑA

—Dicen que el triunfo de "Músico Brok" en El Derby '83 fue un golpe de suerte, ya que no se ha podido avalar con actuaciones ser el mismo caballo de ese tiempo.

"Los que dicen eso no saben que el animal estuvo de para más de cuatro meses con una afección intestinal que lo tuvo a muy mal traer. Con un problema de esa naturaleza un caballo no se repone de buenas a primera. Hay otro punto que yo considero trascendente. Sabiendo que no tenía el mejor de esa generación ganamos El Derby, lo que es una hazaña a mi juicio".

LIDER DE LA ESTADISTICA

¿Qué siente un padre al estar en la cima junto a su hijo en la Estadística General?

"Es un orgullo realmente. Jorge, al igual que yo ha empezado muy bien el año '84 y espero que se mantenga. Tiene un grupo de buenos corredores. Yo le estoy dando tarea, al superarlo por algunas carreras. Ese es el incentivo para que luche por conseguir el liderazgo y ojalá tome la delantera.

Con respecto a mí, creo que el grupo de pupilos me está rindiendo de buena forma. Lógicamente que es estimulante partir con el pie derecho la presente temporada.

¿Superante?...

"Es una de las ilusiones del corral. Tengo a varios potrillos y potrancas por debutar aún. "Superante" irá a correr a Viña "El Casino". Estimo que será uno de los buenos de su generación por los buenos cotejos y presentaciones realizadas en pasto.

SPORTING CLUB

Inda Guzmán expresó que su presencia en el Sporting se debía únicamente por el caballo "Feeling", reciente ganador de la Copa El Mercurio.

"Voy a Viña, pero regreso enseguida, ya que el contingente está en Santiago. "Feeling" es el motivo por el que debo presentarme en el Puerto.

¿Vacaciones?

"Esa palabra no la conozco desde hace muchos años. Uno tiene que preocuparse todo el año de sus caballos. El descanso podría decirse está en las satisfacciones que se reciben cuando gana alguno de la caballeriza, concluyó diciendo.

EL GRAN JEFE: Que lo vemos en su último triunfo, donde relegó a Músico Brok, seguirá corriendo en la capital pruebas de largo aliento según manifestó su trainer Jorge Inda Guzmán. En el grabado acciona por fuera.

Luis Muñoz, analizando la carrera junto a "Jorge"

"Mi conducido cuenta con una gran opción"

Esperando el instante de la largada está el jinete Luis Muñoz conductor de Jorge en el pleito estelar de hoy en La Palma, Clásico "José Miguel Carrera". Muñoz ha sido el jinete de siempre de este pupilo de Breque, con el que ha cumplido grandes presentaciones.

De esta manera se expresó acerca de la opción de su conducido: "Al no estar "Momento", que es el único que lo ha ganado, mi caballo tendría que ser el ganador. Esa es la línea por el hecho de haber ganado a ese caballo".

Estoy consciente que el grupo es sumamente parejo y no hay que ir a ganar a uno sólo, sino que a todos. La opción es demasiado pareja, hecho que da una mayor expectación a los dos mil metros".

¿Cuál es el rival de más cuidado?

"Por la forma de ganar en su última presentación, considero que "Fabbiani" debiera ser el favorito. Es un animal con la experiencia indicada para este tipo de confrontaciones. "Petisero" se ha visto excelente y será un "hueso duro de roer" también.

—¿Y Carro Viejo?

"Cuando lo corrí en Viña y llegamos tercero en El Derby me di cuenta que es un grandioso corredor. Ahora está a punto y sus trabajos han dicho todo. Cuenta con la primera opción.

¿Se lo ofrecieron?

"Sí, me lo ofrecieron, pero yo tengo compromisos con don Alvaro, lo que me impidió aceptarlo".

¿Pero en cuanto a calidad, con cual se habría quedado, sin tener un compromiso previo?

"Considero que con "Jorge", por la mayor experiencia en pista de arena. Hemos competidos junto en muchas oportunidades y es grande el conocimiento que le tengo. De todas formas el pupilo de Enrique Fuentes es un rival de primer orden".

¿Le gustaría correr la Internacional?

"Por supuesto que si. Para eso nos estamos preparando, además porque sabemos que tenemos a un competidor ideal para la distancia. Para mí, como jinete, resultaría una hermosa experiencia, aunque ya he tenido ese roce cuando estuve en el exterior compitiendo.

Tuvo principio de tifus

Se recupera M. Santos

En plena recuperación se encuentra el jinete Manuel Santos, quien desde el sábado anterior, se encuentra sin competir producto a un enfriamiento al estómago que lo hizo renunciar a todas sus montas.

El jinete manifestó: "Fue algo bien rápido y me hizo sentir bastante mal. Por eso no seguí corriendo. He seguido las instrucciones del médico y me siento ya mejor, aunque todavía no podré reaparecer ya que es de cuidado por estar cerca de un comienzo de tifus".

¿Cuándo podrás hacerlo?

"Este miércoles ya estaré en la cancha. Espero presentarme en la plenitud de mis condiciones, de lo contrario seguiré cuidándome por el riesgo que representa tanto para mi salud como para mi integridad física, explicó el penquista.

Tropiezos en La Palma

"Jovial" fue distanciado

JOVIAL fue distanciado al segundo lugar en favor de Risueño en su última salida, producto de que su jinete huasqueó a su escoltador en los últimos 200 metros. Este pupilo de A. Gutiérrez participa en la central de hoy en el Hipódromo Chile, premio José Miguel Carrera sobre 2.000 metros. Pormenores de los demás tropiezos para la reunión:

1ª CARRERA.—PATE PERRO: Fue cargado en la salida y le fue cortada su línea de carrera a 100 metros de la meta. FANTASMAL: Su jinete recibió un huascazo en los últimos 300 metros, perdiendo la huasca, y fue cargado a 200 metros de la meta. POTENTADA: Le fue cortada su línea de carrera en los 900 y 700 metros.

2ª CARRERA.—CAP SA SAL: Fue abierto a 400 metros de la meta. DON NADIE: Fue cargado en las primeras distancias. HINCAPIE: Fue cargado en la salida y fue abierto en los 900 metros. OBOPONGO: Fue abierto en los primeros metros corridos. PLATAL: Fue abierto a 400 metros de la meta.

3ª CARRERA.—PETRONILO: Salió desmejorado y se cargó en los 900 metros.

4ª CARRERA.—GOLDEN WALD: Fue cargado en la partida, después del contratiempo no se empleó. BURGUESITO: Salió desmejorado y se abrió en la recta final. ESTOQUE: Se enredó en las patas de otro competidor en los 700 metros, estando a punto de rodar. FORTREL: Su jinete tuvo que levantar a 100 metros de la meta.

5ª CARRERA.—BREVEDAD: Saltó hacia arriba al partir y zigzagueaba. SIBELLA: Fue abierta en la partida.

6ª CARRERA.—RAMALAZO: Salió desmejorado.

7ª CARRERA.—OCALA: Fue cargada al partir. ESPIGANTA: Fue cargada en la partida. NO SMOKING: Fue cargado en los 900 metros. MERRY TOURNEE: Le fue cortada su línea de carrera en los 900 y 700 metros. RABIOSA: Fue cruzada en los 700 metros.

8ª CARRERA.—FRASCOLA: Se cargó en los últimos metros.

9ª CARRERA.—JOVIAL: Fue distanciado al 2 lugar por haber huasqueado en los últimos 200 metros a su escoltador.

10ª CARRERA.—CONT cargado en las primeras dist NO: Fue cargado a poco de Fue abierto en los 900 metro cargó en las primeras distancia

11ª CARRERA.—MALE entre los 1.100 y los 700 contratiempo no se empleó Saltó hacia afuera al partir.

12ª CARRERA.—FRECI a los 100 metros. TACITUS primeras distancias.

13ª CARRERA.—FERTIL últimos 300 metros. TERESO 700 metros. EN TRATO: Fu da. RAY BAN: Cambiaba de distancias.

14ª CARRERA.—GUATO cargado en los 1.200 metros. EN cargado en los 900 metros.

15ª CARRERA.—RUCO en las primeras distancias. CO seó y se cargó al final.

GOLD GIRL.—En su últ ñoseó y se cargó en los Igualmente obtuvo victoria la 15ª prueba.

Hipódromo Chile (Sábado 4 de febrero de 1984)

1ª CARRERA a las 15 horas.— 1.200 metros.— Ind. 6 al 2.— 1ª válida para la Triple Inicial.

209 C. Urbina	9-5-6	1 Fusil	54 J. Turrieta	15
173 L. Guerrero	3	2 Kuikui	54 S. Suárez	2
131 O. Jara	7-12	3 Pate Perro	54 D. Salinas	10
77 M. Baeza	12	4 Suertera	54 J. Muñoz	11
120 E. Inda S.	Rp.	5 Valladolid	54 C. Donoso	12
185 E. Vidal	6-6	6 Verano	54 L. Corvalán	6
209 P. Bagú	2-4-7	7 Croquis	53 P. Cerón	1
131 E. Inda G.	8-9-7	8 Sifón	53 S. Azócar	14
2518 E. Bécar	Rp.	9 Ballantine	52 G. Pinto	9
197 J. Lastra	3	10 Hasepsut	52 H. López	5
1195 J. Nicoli	Rp.	11 Silent Argo	52 H. Galaz	8
165 V. Contreras	Rp.	12 Carrascal	51 R. Chamorro	7
197 J. Pérez	2-8-7	13 Fantasmal	51 L.Toro	13
131 J. Castro L.	10	14 Hamba (p.p.)	51 M. Olguín	4
2662 E. Castro	Rp.	15 Antipasto	50 M. Vergara	16
173 E. Ovalle	14-14	16 Potentada	50 H. Mena	3

2ª CARRERA a las 15.25.— 1.200 metros.— Condicional.— 2ª para la Triple Inicial.

145 J. Inda M.	Rp.	1 Apogeo	56 M. Aranda	15
183 M. Segura	4-7-3	2 Campo Gris	56 J. Tobar	2
136 C. Urbina	5-8-3	3 Cap Sa Sal	56 S. Vásquez	10
178 R. Jaque	8c-6	4 Detective	56 O.López	11
204 C. Miranda	2-2-6	5 Don Nadie	56 D. Salinas	12
—— J. Vélez	Deb.	6 Fórmula Uno	56 S. Azócar	6
133 O. González	8	7 Hincapié	56 P. Castillo	1
45 E. Rodríguez	10c-4	8 Lombardo	56 P.Cerón	14
183 J. Pichara	7c-8	9 Mr. Monn	56 A. Gutiérrez	9
174 D. Alvarez	7	10 Obopongo	56 J.Castillo	5
233 H. Yáñez D.	14-13c	11 Pavito	56 H. Palma	8
136 L. Herrera	4-2	12 Platal	56 A. González	7
178 A. Chinoni	9-12	13 Regodión	56 R. Cea	13
204 V. Contreras	12-13	14 Solotinto	56 L. Corvalán	4
183 M. Sepúlveda	6-5-7	15 Taco Chino	56 M. Olguín	16
2324 L. Santos	Rp.	16 Voltino	56 C.Verdugo	3

3ª CARRERA a las 15.50 horas.— 2000 metros.— Ind. 42 e Inf.— 3ª para la Triple Inicial.

46 E. Fuentes	2-1-3	1 Judas	55 G. Barrera	2
137 M. Segura	3-1-2	2 Carriel Sur	54 O. Escobar	6
98 A. Bullezú N.	2	3 Sangay	54 M. Aranda	1
2565 H. Miranda	Rp.	4 Conciliador	53 J. Amestelly	5
137 J. Sánchez V.	5-5-4	5 Petronilo	53 S. Azócar	4
97 J. Guajardo	8	6 Purísimo	51 S.Vera	3

4ª CARRERA a las 16.15 horas.— 1.400 metros.— Ind. 39 al 23.

97 P. Bagú	2-3-9	1 Traro	61 P. Cerón	2
205 C. García	6-8-9	2 Golden Wald	58 L. Ramos	10
205 C. Urbina	8	3 Torrente	58 J. Amestelly	11
206 O. Martínez	7-8	4 Burguesito	54 S. Vera	12
206 E. Vidal	1-4	5 Duque de Alba	54 J. Turrieta	6
177 S. Romero	14-6	6 Machuelo	54 J. Castillo	1
2735 A. Bullezú N.	Rp.	7 Mocito Soltero	54 G. Barrera	9
43 J. Bta. Castro	Rp.	8 Masha	52 S. Vásquez	5
110 J. Melero	Rp.	9 Nasrudo	52 E. Suárez	8
177 C. Muñoz G.	2-6-5	10 Mocito Etico	50 J. Berríos	7
206 R. Allen	16-17	11 Estoque	49 H. López	13
140 A. Bagú	10-11	12 Fortrel	49 C. Delgado	4
206 O. Mora	4-11	13 Husimir	48 G. Pinto	3

5ª CARRERA a las 16.40 horas.— 1.200 metros.— Condicional 2 años.

135 R. Allen	10	1 Brevedad	53 N.N.	2
—— N.Hadwa	Deb.	2 Chacara	53 J. Berríos	10
—— E. Beuzenberg	Deb.	3 Checa	53 G. Barrera	11
—— C. López	Deb.	4 Chic	53 L. Murillo	12
—— J. Castro A.	Deb.	5 Dicción	53 D. Salinas	6
—— L. Romero	Deb.	6 Entrega	53 O. Díaz	1
—— J. Walker	Deb.	7 Infantilla	53 O. Escobar	9
135 J. Castro R.	5-4	8 Lady Madonna	53 J. Castillo	5
—— E. Beuzenberg	Deb.	9 Mudanza	53 S. Vera	8
150 E. Castro	Rp.	10 New England	53 R. Reyes	7
—— H. Espinoza	Deb.	11 Ñipera	53 S. Zúñiga	13
135 E. Vidal	12	12 Sibella	53 J. Iturrieta	43
—— C. Bagú	Deb.	13 Subastada	53 C. Delgado	3

6ª CARRERA a las 17.10 horas.— 1.200 metros.— Ind. 23 al 17. (Primera de la Cuádruple del Chile).

186 C. Tapia	2-4-8	1 Folilet	56 E. Guzmán	15
144 J. Silva	2	2 Quintín	56 G. Lizama	2
140 O. Jara	9-12	3 Molino	55 L. Espinoza	10
210 F. Castro	9	4 Cardumen	54 O. López	11
134 E. Rodríguez	13-1	5 Shimmy	54 P. Cerón	12
186 P. Molina	1-3-5	6 Doña Marta	53 J. Castillo	6
2571 E. Beuzenberg	Rp.	7 Medellina	53 G.Barrera	1
210 P. Bagú	4	8 Bocaza	52 M. Aranda	14
186 E. Cortez	1-8-7	9 Mocito Mandón	52 C. Donoso	9
210 J. Melero	10-11	10 Ramalazo	52 E. Suárez	5
2205 J.B. Castro	Rp.	11 Abbe Lane	51 J. Tobar	8
2663 J. Lastra	Rp.	12 Efigie	51 A.Pérez	7
186 M. Segura	1-3-4	13 Carti	50 H. Galaz	13
210 V. Contreras	6-6	14 Hirakú	50 R. Chamorro	4
176 R. Maggi W.	3-2-2	15 Mandataria	50 N.N.	16
2633 L. Santos	Rp.	16 Shangay Deck	50 P. Vega	3

7ª CARRERA a las 17.40 horas.— 1.400 metros.— Ind. 15 al 8. (Segunda de la Cuádruple del Chile).

143 H. Miranda	5	1 Hellery	55 G. Barrera	15
180 J. Silva	11	2 Ocala	55 S. Vera	2
79 C. Bagú	6-3-5	3 Espiganta	54 A. González	10
206 E. Cortez	9-5	4 Lírico	54 C. Donoso	11
178 D. Salinas	7-2-1	5 No Smoking	54 D. Salinas	12
184 C. Zúñiga	4-2	6 Ojitos	53 G. Farfán	6
207 C. Miranda	12-7	7 Sereno	53 P. Castillo	1
208 G. Pombo	13-6	8 Brillante	52 H. Galaz	14
0180 J. Pérez	12	9 Pérsica	52 E.Martínez	9
141 R. Maggi S.	2	10 Temporera	52 I. Tobar	5
141 E. Ovalle	8-3	11 Tournee	51 R.Arrué	8
2406 J. Melero	Rp.	12 Sufrido	51 M. Aranda	7
2676 L. Santos	Rp.	13 Mocito Mayor	50 N.Toledo	13
221 P. Ulloa	Rp.	14 Quelín	50 J. Romero	4
208 O. Martínez	17	15 Rabiosa	49 H. López	16
185 G. Romero	11-10	16 Denunciado (D)	48 H. Burgos	3

8ª CARRERA a las 18.05 horas.— 1.000 metros. (Tercera de la Cuádruple del Chile).

132 R. Serrano	2-3	1 Basílica	53 M. Aranda	15
2665 L. Santos	Rp.	2 Bonga	53 C. Verdugo	2
202 E. Acevedo	3-3-4	3 Bufanda	53 S.Suárez	10
194 O. Martínez	Rp.	4 Chacra	53 S.Vásquez	11
2241 D. Torres	Rp.	5 Disco Bello	53 G. Pezoa	12
179 C. Urbina	2-2	6 Frascola	53 J. Turrieta	6
179 C. Urbina	10-2-3	7 Frontalera	53 P.Cerón	1
2722 L. Urbina	Rp.	8 Millantata	53 R. Olivos	14
132 A. Valdés	3-6	9 Pica	53 C. Delgado	9
202 P. Polanco	8-5	10 Quebrajada	53 J. Muñoz	5
154 J. Castillo D.	Rp.	11 Sayuela	53 J. Castillo	8
2294 E. Vidal	Rp.	12 Taimadita	53 H. Alvarez	7
—— C. Zúñiga	Deb.	13 Tinajera	53 L. Navarro	13
2775 L. Santos	Rp.	14 Tira Risas	53 M. Astudillo	4
2021 A. Valdés	Rp.	15 Troyaluz	53 J. Romero	16
179 J. Castro R.	5-4-4	16 Zomm	53 A. Pérez	3

EJEMPLARES SUPLENTES

179 M. Segura	13c-8	17 Guaiteca	53 N.N
202 J. Nicoli	8-7	18 Jocunda	53 N.N.

9ª CARRERA, a las 18.30 Hrs. 2.000 Metros. Clásico Reglamento Gral. José Miguel Carrera. Cuarta de la Cuádruple del Chile.

2582 J.Cavieres	Reap.	1 H.Master	61 A.González	2
60 J.Zúñiga	Reap.	2 Plástico	61 S.Vásquez	10
2732 J.Castro R.	Reap.	3 Fabbiani	60 S.Vera	11
137 J.Castro R.	6-1	4 Joliment	60 C.Leigthon	6
1926 S.Romero	Reap.	5 Petisero	60 P.Cerón	1
217 O.Silva G.	Reap.	6 Vaquerizo	60 N.N.	9
2628 E.Guajardo	Reap.	7 Moc.Novata	57 E.Guajardo	5
168 E.Fuentes	Reap.	8 Carro Viejo	55 G.Barrera	8
98 C.Miranda	1-1	9 Cobertizo	55 J.Amestelly	7
2526 A.Breque	Reap.	10 Jorge	55 L.Muñoz	4
46 A.Gutiérrez	2	11 Jovial	55 F.Díaz	3

10ª CARRERA, a las 19 Hrs. 1.200 Metros. Condicional.

45 J.Pichara	8-8	1 Bombonazo	56 P.Castillo	15
204 M.Segura	4	2 Contramaestre	56 J.Tobar	2
221 E.Castro	Reap.	3 Dirceu	56 M.Vergara	10
204 J.Seaman	9-11	4 Don Gilber	56 G.Farfán	11
133 C.Urbina	3-5	5 Frascone	56 A.Gutiérrez	12
136 C.Urbina	9-6	6 Frescolino	56 N.N.	6
178 J.Castro	4-4	7 Go Dolphin	56 J.Castillo	1
178 J.Vélez	7	8 Heby	56 S.Azócar	14
133 L.Herrera	7	9 Monton	56 H.Olivarez	9
204 H.Miranda	2	10 Reagan	56 G.Barrera	5
174 A.Chinoni	11-5.	11 Reverso	56 R.Cea	8
133 A.Gutiérrez	10-4	12 Schariar	56 S.Vera	7
183 D.Alvarez	5	13 Suculento	56 O.López	13
178 G.Georgudis	8-13	14 Titiritero	56 C.Trejos	4
O.Silva G.	Deb.	15 Tropigold	56 C.Barrera	16
133 M.Sepúlveda	3-2	16 Tucuquero	56 J.Ubillo	3

EJEMPLAR SUPLENTE

230 H.Yáñez B.	14	17 Pto. Pilón	56 N.N.

11ª CARRERA, a las 19.25 Hrs. 1.200 al 14.

210 D.López	5-12	1 Berlín	
2663 L.Santos	Reap.	2 Bye Bye	
210 P.Inda C.	13-10	3 Foscarito(D)	
206 R.Jaque	9-9	4 R.Street	
209 C.Martínez	R-1	5 Clodoaldo	
207 O.Bagú	11-11	6 Entebbe	
186 C.Urbina	6-12	7 Fretta	
207 C.Urbina	8-4	8 Laminado	
2624 M.Segura	Reap.	9 Grandesse	
207 P.Molina	2-13	10 Maleado	
207 P.Molina	5-3	11 Adoptado	
2038 J.Silva	Reap.	12 Recife	
207 J.Inda M.	1-14	13 Reventón	
2243 R.Serrano	Reap.	14 Yatay	
71 A.Gutiérrez	12-10	15 Campanario	
186 J.Walker	7-9	16 Convincente	

CORRAL: 7 con 8; 10 con 11.

12ª CARRERA, a las 19.50 Hrs. 1.200 al 7.

173 J.Nicoli	1-8	1 Decidora	
141 C.Urbina	6-5	2 Freciatta	
141 C.Urbina	10-10	3 Fort Lamy	
179 E.Acevedo	9c-1	4 Gollería	
218 C.Bagú	2c-5c	5 Miss Daniela	
214 L.Urbina	10c	6 Mogadiscio	
214 O.González	Reap.	7 Piarera	
132 R.Maggi S	4-1	8 Una Luz	
200 G.Pombo	6-10	9 Tácitus	
209 H.Galaz	12-3	10 Gr. Tango	
2649 L.Santos	Reap.	11 Ponchita	
184 L.Díaz	6-4	12 Descalabro	
184 J.Bravo	15-8	13 Es Tuyo	
184 L.Romero	14c-6	14 Libertado	
200 O.Manso	15-11	15 P.Maitre(D)	
252 C.Zúñiga	Reap.	16 Santo	

CORRAL: 2 con 3.

13ª CARRERA, 1.200 mts. Ind. al 11 Primera Triple válida para la Triple

204 J. Silva	3-1	1 Fértil	
200 G. Pombo	4-7-2	2 E. Canta	
181 C. Urbina	4-3-5	3 Miliare	
2705 E. Cortez	Reap.	4 Piropero	
158 H. Miranda	6-11c	5 Arenero	
134 C. Muñoz	2-10	6 Danbury	
176 O. Manso	12-11	7 Maciego	
200 R. Maggi W.	3	8 Pulento	
207 M. Velarde	9-4-6	9 Tebeso	
2232 E. Leiva	Reap.	10 Zapallar	
200 L. Toledo	1-9-6	11 En Trato	
157 L. Herrera	Reap.	12 Le Trousseau	
200 O. Martínez	1-5	13 Ray Ban	
2649 L. Santos	Reap.	14 Retorno	
208 O. Jara	5-3-5	15 Sambuco	
173 J. Guajardo	3-8-1	16 Zorpaso	

14ª CARRERA, 1.400 Mts. Ind: 21 al 15 Segunda válida para la Triple del Desp

140 H. Miranda	4-3-3	1 Che Bacán	
140 E. Inda	1-13	2 G. Copión	
208 E. Inda	1-4	3 En Tí Confío	
206 E. Acevedo	2	4 Macheteado	
186 O. Mora	3-4-2	5 Mocito Mago	
208 H. González	1	6 Petrenque	
99 P. Bagú	2-6	7 Antártico	
238 J. Walker	14-10c	8 San Blas (D)	
140 J. Melero	1-1-8	9 Coockie	
2573 P. Polanca	Reap.	10 En Deuda	
140 M. Segura	6-3-7	11 Mirador	
208 A. González	1-2	12 Hombrón	
180 L. Herrera	10c-8	13 Tres Zorros	
207 J. Seaman	12	14 Arsenio	
180 E. Cortez	9-6	15 Punta Dura	

Corral : 2 con 3.

15ª CARRERA, 1.200 Mts. Ind: 42 al 22 Tercera válida para la Triple del Desp

181 L. Herrera	2-5-9	1 Barbón	
203 L. Urbina	4-8-7	2 Ruco	
75 R. Muñoz	7-6-6	3 El Amanecer	
203 J. Pichara	4-7-9	4 Temuco	
205 J. Sánchez	1-4	5 Curaca	
139 J. Inda	1-2-1	6 Palmer	
205 L. Toledo	4-5-2	7 Doblete	
205 J. Melero	5-7-5	8 Mucho Más	
2733 C. Urbina	Reap.	9 Fontanera	
2733 H. Miranda	Reap.	10 Abolengo	
166 J. Leiva	Reap.	11 Palacete	
205 R. Allen	12-10	12 Cotizado	
182 O. Jara	4-7	13 Espolín	
220 J. Walker	Reap.	14 Un As	
144 A. González	6-1	15 Gold Girl	
103 A. Bagú	2-9-2	16 Pepe León	

ZZLE

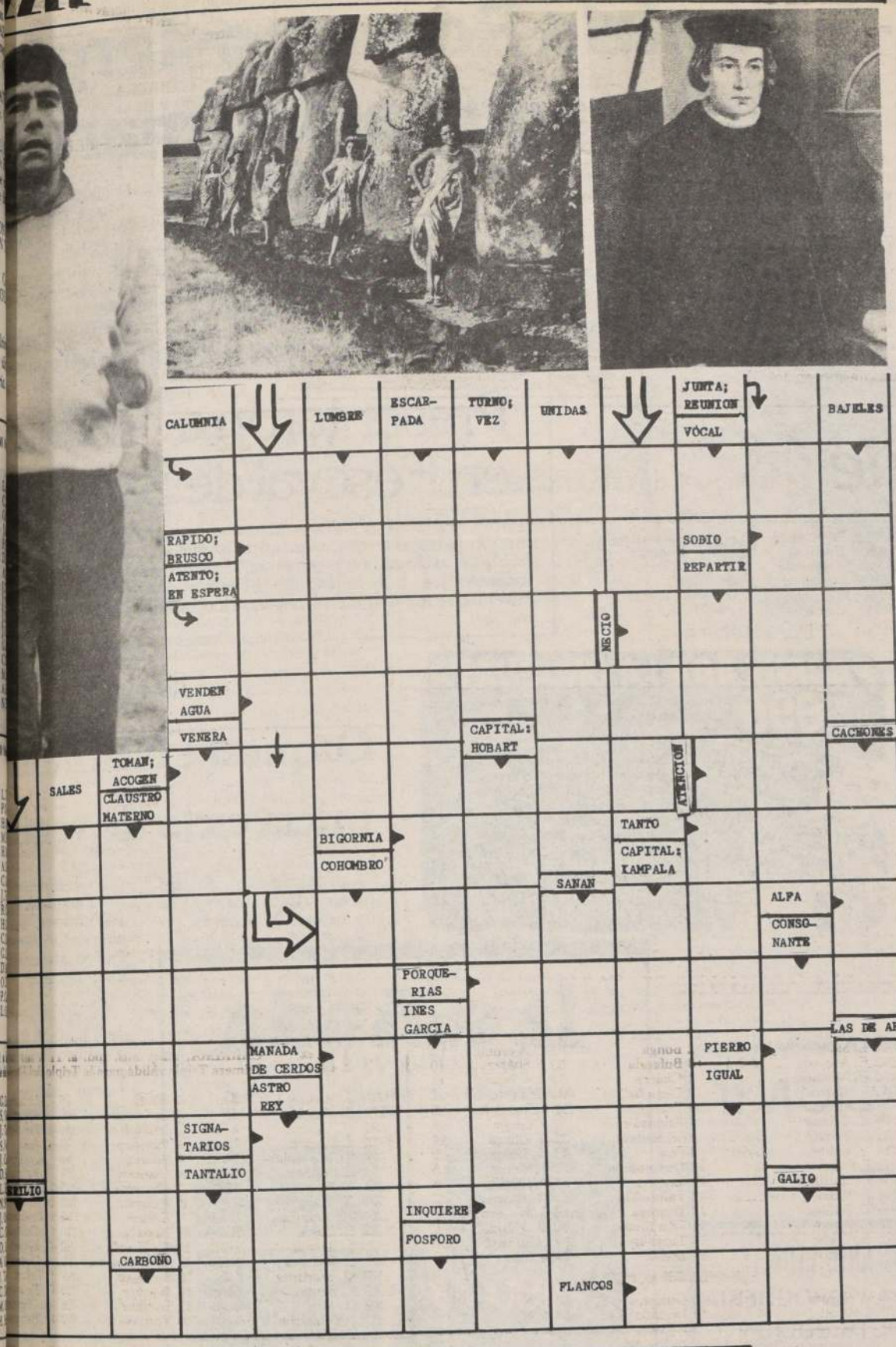

ASTRO SUERTE

ARIES
21 de Marzo al 21 de Abril

Un gesto humanitario le traerá suerte en el futuro. Están favorecidas las actividades espiritualistas. Debe aclarar bien sus ideas para saber cuando activar sus planes para el largo o corto plazo.

LIBRA
23 de Septiembre al 22 de Octubre

Excelente para comenzar un régimen dietético para adelgazar o desintoxicar su organismo. Satisfacciones para los integrantes de sociedades espiritualistas. Agrados compartidos junto a su cónyuge o los hijos.

TAURO
22 de Abril al 21 de Mayo

Favorable para visitar amistades comunes junto a su cónyuge o socios. Los viajes largos no están favorecidos en la última parte del día. Los romances pueden surgir en el trato con amistades circunstanciales.

ESCORPION
23 de Octubre al 21 de Noviembre

Probables dificultades por un animal doméstico propio o ajeno. En las últimas horas puede recibir alguna noticia o comentario distorsionado. Facilidades para incrementar el diálogo con sus familiares.

GEMINIS
22 de Mayo al 21 de Junio

Le atribuirán méritos o deméritos con mucha facilidad ocasionándole alguna inquietud. Puede recibir noticias o ver amistades íntimas de las cuales se mantenía distanciado (a). Exitos para artistas y deportistas.

SAGITARIO
22 de Noviembre al 21 de Diciembre

Bueno para actividades de beneficencia, hospitales, internados, laboratorios o prisiones. Las actitudes poco usuales en Ud. pueden ocasionar discrepancia en el trato con su cónyuge. Suerte en visitas e invitaciones.

CANCER
22 de Junio al 22 de Julio

Los parientes de su cónyuge pueden ocasionar interferencias. Si no tiene pareja realice algo distinto porque el día favorece el comienzo de un romance. Probables situaciones de lucimiento en el ámbito social.

CAPRICORNIO
22 de Diciembre al 19 de Enero

El exceso de idealismo perjudicará las relaciones con familiares. Las amistades íntimas librepensadoras favorecerán sus propósitos. Evite las cosas que sabe perjudican su salud. El amor propio le conducirá a errores.

LEO
23 de Julio al 22 de Agosto

Los cambios de ambiente pueden originar desarreglos en su salud. Suerte en las actividades con público y auditorios. Inspirándose en métodos usados en otros lugares logrará ventajas sobre competidores o enemitades declaradas.

ACUARIO
20 de Enero al 18 de Febrero

Evite comentar planes que fracasarían si otras personas tomasen la delantera. Sus facultades intelectuales y de previsión estarán muy activadas. Tal vez debe posponer asuntos íntimos que pensaba atender hoy.

VIRGO
23 de Agosto al 22 de Septiembre

Pérdida de prestigio para quienes se involucren en romances ilícitos. Las visitas e invitaciones pueden favorecer una futura gestión económica. Armonice los deberes para con los suyos con lo ajeno al hogar.

PISCIS
19 de Febrero al 20 de Marzo

Al salir con amistades lleve en la cartera o billetera sólo el dinero que tiene planificado gastar. Es posible concertar acuerdos que beneficien futuras gestiones monetarias. Discrepancias con amistades íntimas.

UCION PUZZLE ANTERIOR

PARA PASARLO BIEN...

Hoy le entregamos a usted, viudo de verano, datos para que pueda servirse algo en forma rápida y sin tener que regresar a casa a la hora de almuerzo.

BAFF: En esta cadena de restaurantes, autoservicio y hamburguesería, ubicados en Alameda 933 y 1333 y en Merced 802, usted podrá deleitarse con la especialidad de la casa: las hamburguesas.

BAR NACIONAL: En este conocido restaurante, ubicado en Huérfanos 1087, la especialidad son las carnes, principalmente los crudos y los tártaros. Diariamente hay, también, una lista de platos rápidos y las empanadas fritas.

CENTRO DE ESTUDIOS "MISTRAL"

SINONIMO DE EFICIENCIA ACADEMICA
Inicia 8 de febrero próximo
Curso de Inyectable y Primeros Auxilios
(duración 1 mes)
Valor del curso: $ 1.200

Providencia 969 - 3er. piso

Teatro infantil en Viña del Mar

Para los pequeños veraneantes en Viña del Mar. Para ellos, el grupo teatral "La Estrellita" presentará la obra "La Caja Musical". El elenco de tres actores, entre ellos la Monona, se presentarán en el Cine Arte de la Ciudad Jardín, el próximo fin de semana, es decir, el sábado 11 y el domingo 12, a las 12 horas.

Los niños tendrán la oportunidad de pasar momentos inolvidables con la historia de Monona, Pomponio y Melodía. Estos personajes ya se han dado a conocer a través de sus actuaciones para la televisión. Monona ha participado en los programas "Para Saber Jugar" y "Buenas Noches con Monona". Pomponio ha trabajado en varias oportunidades en el "Teleduc" de Canal 13. Melodía es un músico, actor de gran talento.

No entregó ninguna explicación

Daniela Romo postergó su llegada para el mart

Daniela Romo postergó su llegada al país para el martes 7, en el vuelo LAN 141 de las 10.10 horas. Así lo informó la comisión organizadora del Festival de Viña del Mar, que explicó que al mediodía de ayer recibieron un télex de la artista anunciando su nueva fecha de llegada.

Por otra parte se informó que ya se estructuraron las conferencias de prensa de la parte folklórica, comenzando éstas el lunes a las 10.00 horas. Cada autor en competencia tendrá 30 minutos de conversación con los periodistas acreditados. Es así que esta rueda periodística tiene el siguiente orden: Rosario Salas, Ricardo Jara y Los 4 de Chile, G Grupo Origen, Lo Francisco Larraín, racas, Los Chacare po Kall y en último tarde, Nano Aceve Santa María.

Daniela Romo

Como una especie de Julio Iglesias

Presentaron a "El Pu en Festival de San R

SAN REMO, 3 (ANSA).— "Tiene una voz pasional, melo interpreta temas de amor, en forma tradicional, una especie (si bien él rechaza la comparación)". Así es presentado por p italianos José Luis Rodríguez "El Puma" por el "Corriere más prestigioso diario de este país, en ocasión del XXXI Fes mo.

Esta tarde

Orquesta Filarmó inicia ciclo de ve

En la Iglesia de los Sacramentinos se inicia hoy, a las 20.30 horas, un ciclo de co no a carg Filarmóni ción de los Patron Ma cisco Rett

La tem derá hast próximo, como en Teatro M ciendo dos tos: Sinfó questa com mara, de obras del co.

Para est dirección Marchand, contempl agua", de certante d Mozart (co y clarinete número cin "La refor delssohn.

El segun realizará es Teatro Mu mismo repe

PARRILLADA LA URUGUAYA
$690
PERGOLA - BANQUETES
2 PORCIONES DE CHANCHO LECHON
2 PORCIONES DE MATAHAMBRE
2 LOMOS DE VACA
2 PORCIONES DE UBRE
2 PORCIONES DE MOLLEJA
2 PORCIONES DE CHUNCHULES
2 PRIETAS
2 CHORIZOS
2 SESOS MORRON
2 PAPAS ROQUEFORT
Y ENSALADA SURTIDA
SAN FRANCISCO 161
TELEFONO 394338

¡¡ ATENCION CONCEPCION !!
VIII REGION
Para su aviso solicite un representante al fono 23599
La Nación San Martín 685 Of. 35-Concepción

COMERCIAL DEL FORMULARIO LTDA.
FARMACIA - PERFUMERIA Y DROGUERIA
IMPORT. - EXPORT - DISTRIBUCION
ATENCION ESMERADA DE 9 A 21 HRS.
TODOS LOS DIAS DEL AÑO
TURNO DEL 28 DE ENERO AL 3 DE FEBRERO
B. Arana 289 - Concepción

la cañada
RESTAURANT - BAR
ALAMEDA 853 SUBTERRANEO - FONO 391433
DE LUNES A SABADO DESDE LAS 19 HORAS
Cena bailable
aperitivo
plato de fondo
postre - café
1/2 bot. vino
$ 490
BOTELLA PISCO C/4 BEBIDAS
$ 850
COMBINADOS
$ 150
AMENIZAN
ANGELO Y GRUPO
AGUA DULCE
ATENDEMOS ALMUERZOS TODOS LOS DIAS
COLACION $ 120 - EJECUTIVO $ 230

LA JAULA DORADA
SE ATIENDEN RESERVAS Y CELEBRACIONES
RESTAURANTE INTERNACIONAL DE TURISMO
Grupo Trigal
Mavie King.
ANIMACION BERNARDO DEL CASTILLO
Edo. Thompson. Patty Cofré
DOS ORQUESTAS PARA BAILAR TODA LA NOCHE
COMIDA PARA TODOS LOS GUSTOS en el mejor restaurante del Parque O'Higgins.
PUEBLITO PARQUE O'HIGGINS ABIERTO TODOS LOS DIAS DEL AÑO-VIERNES Y SABADO HASTA LAS 5 A.M.

Show est
VUELVE
LA INCOMPARABL
Cecilia
LA REINA DE LA BO
SANTIAGUINA
VENGA Y REGALESE DOS PEUGEOT

clasificados

AGUSTINAS 1269-CASILLA 81-D-FONO 82222

DICIALES
LEGALES

robo cheque
º 0-660564-00-
Nº 110049 del
sucursal Hotel

3-4-5

no pago por
l cheque Bco.
Of. Central
por $ 4.500.

3-4-5

O, ante el 4º
vil de San Mi-
edió la posesión
rencia intestada
Benaiges Pedro-
ja legítima Iris
Benaiges Vás-
erjuicio derechos
sobreviviente.

3-4-6

vio queda nulo
1028592 serie 01
01-246388 Bco
f. Central.

3-4-5

r robo cheque
415126 Cta.
76-6. Centro

3-4-5

Juzgado de Me-
ntiago cita parien-
Ayala Tapia y
oria Contreras Ja-
cia 6 marzo 10 ho-
mite autorización
ecretaria.

2-3-4

vio nula factura
a Inge. Providen-
T. 89.172.800-K.

2-3-4

O: Secc. 2da.
14-IX-83. 1.—
se al señor Anto-
s Isa, domiciliado
Rosas Nº 1488,
95, en su calidad
tario del inmueble
lle Huérfanos
que deberá pro-
demolición inme-
os restos de muros
da y los muros pe-
s de adobe de la
propiedad, por en-
en peligro inmi-
e derrumbe, de
a lo dispuesto en el
156 de la Ley Ge-
e Urbanismo y
ciones. 2.— De-
Ministro de Fe para
os señalados en la
egal precitada, al
ecretario abogado
al, de conformidad
disposiciones del
22, letra b) del
289. 3.— Solicítese
Intendente de la
Metropolitana el
de la fuerza pública
cumplimiento de es-
to y desalojo de los
es, si fuese necesa-
cuerdo a lo estable-
el artículo 12, letra
D.L. 1.289. 4.— La
ión la realizará el
amento de Emer-
de la Municipali-
biendo levantarse el
que se refiere el in-
del artículo 156 de.
58 del MINVU. 5.—
me a lo establecido
resolución Nº 1.311
ha 22 de diciembre

de 1981, de la Dirección de Obras Municipales, el propietario, previa obtención del permiso municipal correspondiente, deberá proceder a la colocación de un cierro reglamentario en la línea oficial de edificación, trabajo que será ejecutado de común acuerdo con los vecinos. 6.— El no cumplimiento de las disposiciones establecidas en el presente decreto, será sancionado con denuncios diarios al Juzgado de Policía Local correspondiente.

3-4-5-7

EXTRACTO. Raúl Undurraga Laso, Notario Santiago, Huérfanos 1044 primer entrepiso, certifica: Por escritura de hoy, ante mí, se redujo a escritura pública la siguiente sentencia: "Por sentencia de fecha 4 de enero de 1983, del Sr. Juez Arbitro, Pedro Aravena Rivera se ha ordenado notificar en extracto por tres días consecutivos la siguiente sentencia: vistos: Don Elías Pizarro Mery, ingeniero civil, domiciliado en Vitacura 5475, solicita la disolución de la Sociedad Comercial de Responsabilidad Limitada "Sociedad Martiniello y Pizarro Limitada" otorgada por escritura pública ante el Notario Público Don Eduardo González Abott con fecha 28 de enero de 1982, inscrita en el Registro de Comercio a Fs. 14.569 Nº 8.058, por cuanto el socio Sr. Rocco Antonio Martiniello Avila, realizó por cuenta propia y beneficio personal distintas operaciones, encontrándose ausente eludiendo la acción de la justicia, debiendo notificarse la demanda por avisos de conformidad art. 54 C.P.C. se acreditó lo expuesto con prueba documental y testimonial por el demandante, y vistos y teniendo presente lo dispuesto por arts. 1.545 y sgtes. C.C. 401 y stes del C. de Comercio, 346 Nº 3.391 y sgtes. del C.P.C., se acoge con costas la demanda, declarándose disuelta la Sociedad Martiniello y Pizarro Ltda. ya individualizada, y se rechaza la demanda en cuanto se solicita la liquidación de la Sociedad por falta de antecedentes, y la indemnización de perjuicios por carecer de competencia para ello. Inscríbase al margen de la inscripción social del Registro de Comercio. Pedro Aravena Rivera, Juez Arbitro arbitrador.— Santiago 24 de enero de 1984.

3-4-5

NULO por robo cheque Cta. Cte. Nº 0-66056-00-4 Serie HC Nº 110049 del Citibank sucursal Hotel Carrera.

2-3-4

QUEDA nulo por robo cheque serie B.83 Nº 0548007 del Bco. Cdto. e Inversiones.

2-3-4

ORDEN de no pago cheque Nº 422559, cuenta Nº 1403064-6, Bco. de Santiago por incumplimiento.

3-4-5

QUEDA nulo por extravío Vale Vista Nº 39363 a nombre de Luis Montellano Carvallo por $ 640.000, del Banco de Chile, oficina Suecia. Tomado el 31-enero-84.

2-3-4

PRIMER Juzgado concedió posesión efectiva Mercedes Verdugo Pérez para Raquel, Adriana, María, Hernán, Oscar, Carlos, Roberto, Germán, Fernando y Gabriela Briceño Verdugo, Alejandro, María, Elisa, María Eugenia, Carmen, Eliana, Carlos, Aída y Sergio Briceño Montecinos.

2-3-4

PRIMER Juzgado concedió posesión efectiva Irma Rodríguez Lecaros para Rubén, Rolando, Jorge, Sergio, Irma y Noelia Hormazábal Rodríguez sin perjuicio derechos Diego Hormazábal Fernández.

2-3-4

PRIMER Juzgado rectificó 16 enero 1984 auto posesión efectiva siguiente forma: 1) dejando sin efecto la concedida posesión efectiva de Luciano Celery Morere y Francisca Vergara Navarro; 2) elimínase como herederos de Eugenio Celery Vergara a Ema, Dionisio y Marta Celery Vergara y concédese la posesión efectiva a Eugenia, Lucía y María Celery Garrido; Elsa, Eugenia, Graciela, Sara y Guadalupe Celery Parra, sin perjuicio derechos María Garrido Leiva; y 3) posesión efectiva de Marta Celery Vergara concédese también a Eugenia, Lucía y María Celery Garrido.

2-3-4

DECRETO: Secc. 2ª Nº 172. 27-I-84.— 1.— Notifíquese a don Héctor Palacios, domiciliado en calle Vicuña Mackenna Nº 264, en su calidad de propietario del inmueble ubicado en calle Abate Molina Nº 595, que antes de (30) treinta días y previo permiso municipal se deberá proceder a la demolición total del mismo, en atención a que sus muros están agrietados, presentan desplomes y amenazan derrumbe, en conformidad al Art. 148 y siguientes de la Ley General de Urbanismo y Construcciones. 2.— La notificación de este decreto a los ocupantes, a cualquier título, y la desocupación del inmueble, será de la exclusiva responsabilidad del propietario. Asimismo, el propietario deberá proceder a la desratización del predio, a través de una firma autorizada por el Ministerio de Salud. 3.— Mientras se procede a la demolición, de inmediato el propietario, asesorado por profesional idóneo, deberá tomar las medidas precautorias para garantizar la seguridad de este inmueble y de los predios vecinos. 4.— Efectuada la demolición el propietario deberá de inmediato construir cierro exterior reglamentario, previo permiso municipal. 5.— Si en el plazo señalado no se diere cumplimiento a lo ordenado. Facúltase al Departamento de Inspección General para efectuar los denuncios correspondientes ante el Juzgado de Policía Local, hasta que el propietario efectúe dicha demolición, en conformidad al Art. 81 de la Ley General de Urbanismo y Construcciones. 6.— Sin perjuicio de lo anterior y sin disminuir la responsabilidad del propietario y moradores. Facúltase al Departamento de Emergencia para proceder a la demolición de la obra ruinosa, por cuenta del propietario y con el auxilio de la fuerza pública, previo desalojo de los ocupantes, de acuerdo al Art. 153 de la Ley General de Urbanismo y Construcciones.

3-4

DECRETO: Secc. 2ª. Nº 173 27-I-84.— 1.— Notifíquese a don Rodolfo Mirande Blas, domiciliado en calle Teresa Conax Nº 2119, en su calidad de propietario del inmueble ubicado en calle Abate Molina Nº 501-15-21, que antes de (30) treinta días y previo permiso municipal se deberá proceder a la demolición total del mismo, en atención a que sus muros están agrietados presentan desaplomes y amenazan derrumbe, en conformidad al Art. 148 y siguientes de la Ley General de Urbanismo y Construcciones. 2.— La notificación de este decreto a los ocupantes, a cualquier título, y la desocupación del inmueble, será de la exclusiva responsabilidad del propietario. Asimismo el propietario deberá proceder a la desratización del predio, a través de una firma autorizada por el Ministerio de Salud. 3.— Mientras se procede a la demolición, de inmediato el propietario, asesorado por profesional idóneo, deberá tomar las medidas precautorias para garantizar la seguridad de este inmueble y de los predios vecinos colindantes. 4.— Efectuada la demolición el propietario deberá de inmediato construir cierro exterior reglamentario, previo permiso municipal. 5.— Si en el plazo señalado no se diere cumplimiento a lo ordenado. Facúltase al Departamento de Inspección General para efectuar los denuncios correspondientes al Juzgado de Policía Local, hasta que el propietario efectúe dicha demolición, en conformidad al Art. 81 de la Ley General de Urbanismo y Construcciones. 6.— Sin perjuicio de lo anterior y sin disminuir la responsabilidad del propietario y moradores. Facúltase al Departamento de Emergencia para proceder a la demolición de la obra ruinosa, por cuenta del propietario y con el auxilio de la fuerza pública, previo desalojo de los ocupantes, de acuerdo al Art. 153 de la Ley General de Urbanismo y Construcciones.

3-4

POR extravío de talonario de cheques Banco de Chile oficina Providencia anulánse los cheques de la serie BC, desde el Nº 5064293 al 5064306.

4-5-6

NULO por robo cheque Nº 1432834 Cta. Cte. 001448721-2 Banco Español Chile matriz.

4-5-6

"PARA los efectos del artículo 43 de la Ley Nº 17.940, de 6 de junio de 1973, en relación con los artículos 38 bis de la Ley Nº 12.120 y 11 del Decreto Nº 1.812, del Ministerio de Hacienda, de fecha 27 de septiembre de 1968, publicado en el Diario Oficial del 18 de octubre del mismo año, yo, Joaquín Gerardo Gajewski Grzan, jubilado, domiciliado en esta ciudad, calle Monroe Nº 6586 de la Comuna de Las Condes, he solicitado este aviso con el propósito de eliminar la mención presuntiva de dominio, anotada al margen de la inscripción Nº 39889 del Registro de Vehículos Motorizados letra B del Conservador de Bienes Raíces de Santiago, en la cual consta que mediante declaración jurada efectuada por mí, adquirí el dominio del automóvil marca Mercedes Benz Modelo 300 año 1955 Motor Nº 4506101, de su anterior propietaria, doña Luz Molina Piceros, corredora de propiedades, domiciliada en esta ciudad, calle Catedral Nº 1233, Oficina Nº 702, de la comuna de Santiago.

MUNICIPALIDADES Llamados a Propuestas Públicas, Licitaciones, Concursos y Remates

ILUSTRE MUNICIPALIDAD DE CURANILAHUE
CONCURSO

1.— Llámase a concurso de antecedentes para proveer cargos que se señalan, en establecimientos urbanos y rurales.

a.— Educación Media Científico-Humanista:
- 3 Educadoras de Párvulos
- 3 Profesores de Estado en Inglés
- 3 Profesores de Estado en Francés
- 1 Profesor de Estado en Artes Plásticas
- 1 Profesor de Estado en Educación Musical

b.— Educación General Básica:
- 2 Profesores titulados en Educación General Básica
- 2 Profesores titulados en Educación General Básica, para servir en Escuelas Rurales.

REQUISITOS:

Título habilitante para el cargo y los establecidos por Circulares Nº 1.284 de 1983 del Ministerio de Educación y del Interior.

Plazo recepción antecedentes hasta el 20 de febrero de 1984, en el Departamento de Educación Municipal, Riquelme Nº 701 - Curanilahue.

ALCALDE

ILUSTRE MUNICIPALIDAD DE CUNCO
CONCURSO

Para proveer los siguientes cargos:
1 Director Liceo C-32 de Cunco

REQUISITOS:
- 5 años experiencia en educación media
- Curso de Administración Educacional
- Experiencia anterior en cargos en docencia superior

1 Profesor de Estado asignatura de Castellano, media jornada.
1 Profesor de Estado reemplazante para asignatura de Matemáticas, jornada completa.

PARA ESCUELAS RURALES DE LA COMUNA
1 Profesor de Estado asignatura Inglés, jornada completa
1 Profesor de Estado asignatura Francés, jornada completa.

Envío de antecedentes y pretensiones de sueldo a casilla 24 Cunco - IX Región.

Recepción antecedentes hasta el 15-2-84

ALCALDE

clasificados

AGUSTINAS 1269-CASILLA 81-D-FONO 82222

1 JUDICIALES Y LEGALES

NULO por extravío libro IVA y Factura de compras año 1980 a la fecha Víctor Manuel Aliaga Mancilla. RUT 3.162.715-K de Curicó.
4-5-6

SE comunica pérdida por hurto de la Placa y Tarjeta de Identificación Presidencial ambas N° 107, y de la tarjeta de Identificación Militar. A nombre del CB2. Jaime Basualto Núñez. Mal uso penado por la lev. Devolver a FF.AA. o Carab.
4-5-6

ORDEN de no pago por extravío de depósito a plazo fijo N° 059647 del City Banck Of. Ahumada.
4-5-6

NO pago robo cheque 021963 Serie B Chase Manhattan Bank.
4-5-6

2 CITACIONES

INVERSIONES Las Torres S.A.- Cítase junta extraordinaria accionistas 14 febrero 1984, 15.00 horas en Avda. Blanco Encalada 3083 Santiago, segundo piso oficina 1. Materias: 1.- Memoria balance ejercicio 1982; 2.- Elección directorio; 3.- Designación inspectores cuentas; 4.- Remuneraciones Directorio; 5.- Diario para publicaciones; 6.- Análisis situación empresa; 7.- Reformas Arts. 9 (rebajar a 3 directores) y 10.- (vacancia 1 director sería llenada por Directorio, eliminando Junta dentro de 30 días) de estatutos; crear Art. transitorio conforme de materializar rebaja directores; 8.- Acuerdos para legalizar reforma. Calificación poderes momento inicio junta. Cierre Registro Accionistas. Motivo Junta, registro permanecerá cerrado desde 9 febrero 1984 hasta día Junta inclusives. El presidente.
30-4-6

19 VENTAS VARIAS

VENDO equipo de auto Alpine: radio-ecualizador parlantes-amplificador Alpine con parlantes mejor oferta billete.
4-5-6-10-11-12

SE vende T.V. color IRT 14 pulgadas en $ 25.000. Preguntar por mayordono al fono 583431.
4-5-6-10-11-12-13

20 JOYAS

960 JOYAS - ORO

Todo tipo en general. Consulta Edificio Pollo Dorado, Estado 215, Of. 313.

COMPRO ORO JOYAS

Consulte precios se convencerá que pagamos más. Teatinos 371 Of. 114, primer piso.
3-II al 11-III

ORO CUALQUIER ESTADO

Compro. Pago el mejor precio del día, consúltenos, Galería Sto. Domingo 863, local 38.
3-II al 11-III

980 COMPRO ORO

Brillantes, privacidad, superamos ofertas. San Antonio 427 Of. 316.
2-II al 3-IV

COMPRO JOYAS OFERTAS

Superamos última oferta. San Antonio 39, piso 2° Of. 001.
2-II al 3-III

COMPRO JOYAS ORO

14-18 kilates, precio real, sin engaño consulte 712642. Visítenos Merced 839, local 28.
26-I al 26-II

970 JOYAS ORO

Compro, supero ofertas. Tenderini 85 Of. 32.
1°-II al 1°-III

JOYERIA ARCOT RELOJERIA

Compra joyas, oro-plata. Ofrece: anillos de brillantes. Ocasión sólo $ 25.000. Varios modelos. Hechuras y transformaciones. Alameda 949, local 229, 2° nivel.
28-I al 6-III

COMPRO JOYAS ORO

Supero ofertas 1.450 (fino) Ahumada 6 Of. 41.
25-I al 25-II

BALANZA DE PRECISION

1.350 joyas 21, 18, 14 seriedad absoluta. Merced 839 locales 119-149, fono 6990843.
26-I al 26-II

INVERSIONES LUCAR COMPRA

Joyas oro. Consulte Nueva York 52 Of. 412 - 725233.
28-I al 28-II

ARBEC COMPRA JOYAS-ORO

Agustinas 1022 Of. 227 fono: 60491.
29 I-7III

JOYAS ORO $ 980

Con brillantes. Bandera 642, local 26 fono 6990827.
4-II al 6-III

JOYAS ORO COMPRO

Pago efectivo inmediato. Agustinas 694 Of. 302 fono: 398598.
4-II al 6-III

COMPRO JOYAS OFERTAS

Superamos última oferta. San Antonio 39, piso 2° Of. 001.
2-II al 3-III

21 SUBSIDIOS

ATENCION A SUBSIDIADOS

"Habitaservi" ofrece casas, departamentos, servicio rápido, serio y eficaz. Visítenos San Antonio 31 Of. 202 fono 396042.
27-I al 27-II

SUBSIDIADOS

Viviendas nuevas y usadas distintos sectores, entrega inmediata. También tramitamos su crédito directo. Compañía 1389 Of. 21 Fono: 710407.
2-II al 2-IV

SUBSIDIADOS ATENCION RAPIDA

Ofrecemos casas, departamentos. San Antonio 385 Of. 601.
27-I al 27-II

RIVEROS Y RIVEROS

Líderes en compraventa-arriendos- subsidios. Todo sector. Consúltenos: Ahumada 131-507. F. 81486.
4-II al 4-III

INDUSTRIAS
POSECK
FABRICANTES DE ARTICULOS DE ASEO EN GENERAL
ESCOBAS DE PLASTICO Y RAMAS, BROCHAS, PINCELES, ESCOBILLONES MUNICIPALES MANGOS PARA HERRAMIENTAS
ATENCION ESPECIAL A MUNICIPALIDADES
LOS HERREROS 8780
FONO 2276813

ARRIENDO

$ 15.000 departamento 3 dormitorios-closets. José Tomás Rider 1327, 2° piso N° 22 (Av. Bilbao entre Miguel Claro y M. Montt). Living - comedor - terraza - vista norte - poniente - estacionamiento, visitar viernes a domingo de 10.00 a 13.00 horas.

MUNICIPALIDADES

Llamados a Propuestas Públicas, Licitaciones, Concursos y Remates

ILUSTRE MUNICIPALIDAD DE COCHRANE
CONCURSO

La Ilustre Municipalidad de Cochrane llama a Concurso para proveer 4 horas de idioma francés en el Liceo Municipal de Cochrane.

Los interesados deben enviar currículum vitae y antecedentes legales al Departamento de Educación Municipal de Cochrane, antes del 20 de febrero de 1984.

ALCALDE

ILUSTRE MUNICIPALIDAD DE PALMILLA
CONCURSO

Llámase a concurso de antecedentes para cubrir Plan de Estudios en primer ciclo de Enseñanza Media, en las siguientes especialidades y cargos que se señalan:

Francés 42 horas
Ciencias Sociales 30 horas
Ciencias Naturales 30 horas
Matemáticas 30 horas
Inglés 14 horas
Educadora de Párvulos 30 horas

Requisitos:

TITULO EN LA ESPECIALIDAD

Director Escuela Sector Rural 44 horas

Requisitos:

Curso de post -título a post-grado en administración escolar, o seis años de ejercicio docente.

Enviar currículum hasta el 20 de febrero a Ilustre Municipalidad de Palmilla.

Juan Guillermo Day N° 80 Palmilla Sexta Región.

ALCALDE

ILUSTRE MUNICIPALID DE ANGOL
PROPUESTA PUBL

OBRA: Desembanque río Vergara desde su inc bocadura río Malleco.

COMUNA: Angol — IX Región

FINANCIAMIENTO: Fondos Municipales.

CARACTERISTICAS: Sistema obra vendida

PARTICIPANTES: Podrán participar todos los of pecialidad e inscritos en el Registro Nacional de Obr

VENTA DE ANTECEDENTES: Desde el día 31 de de febrero de 1984, en la Dirección de Obras de la Angol, en P.A. Cerda N° 509.

PRESUPUESTO OFICIAL: $ 1.000.000

VALOR DE LOS ANTECEDENTES: $ 1.000 (inclu

RECEPCION Y APERTURA: El día 14 de febrero a hrs.

CANAL 5

NO TRANSMITE HOY

...ght es el protagonista de la "Conrack" que e... Ca... su espacio Super Premier ...a las 21.30 hrs.

CANAL 7

09.00 CARTA DE AJUSTE.
09.15 EL MINISTERIO DE JIMMY SAWART. Programa religioso.
10.15 CLUB 700. Programa religioso.
10.45 CLUB P.T.L. Programa religioso.
11.45 FRANJA REGIONAL.
12.15 DIBUJOS ANIMADOS.
12.45 GAMMA CRONICA. Documental que trata de desentrañar la naturaleza de la conciencia como una forma de encontrar una explicación racional a todos los inescrutables misterios de la mente humana.
14.30 BLANCO Y NEGRO. Serie norteamericana en la que un hombre blanco adopta a dos niños negros.
15.00 DIBUJOS ANIMADOS.
17.00 NACIDOS AL VIENTO.
16.00 NANCY DREW. Hoy "El misterio del triángulo".
19.00 EL VIRGINIANO. Western.
20.30 SESENTA MINUTOS.
21.25 T.V. TIEMPO.
21.30 SUPERPREMIER UNIVERSAL. Hoy: "Conrack", dirigida por MARTIN RITT y con las actuaciones de JOHN VOIGHT, PAUL WINFIELD, MADGE SINCLAIR. Un joven blanco, profesor, se hace cargo de una modesta escuelita en una isla algodonera. Allí sus alumnos, todos negros, empiezan su aprendizaje por primera vez. El buen éxito del maestro se logra en base al cariño y la perseverancia. Más tarde, al ser injustamente despedido, deja a los niños y a la población sumidos en la tristeza. (Esta película esta basada en una historia real que sucedió en el año 1969).
23.30 CINE NOCTURNO: Hoy: "Las chicas de la oficina", dirigida por TED POST y con las actuaciones de SUSAN SAINT JAMES, BARBARA EDEN y TONY Roberts. Una gran tienda, la mayor del mundo se está organizando. Un grupo de muchachas de diversas procedencias son contratadas y designadas a funciones de acuerdo a sus capacidades. Entre ellas hay de todo: ambiciosas y otras, eficientes y trabajadoras.
01.30 CIERRE DE LAS TRANSMISIONES.

CANAL 11

19.00 CARTA DE AJUSTE.
19.15 NOTICIARIO UFA.
19.30 LOS VENGADORES. Hoy: "El tesoro del muerto". Con Patrick Mc. Nee y Diana Rigg. Una interesante carrera de automóviles es organizada en una comarca británica por un anciano millonario. El vencedor obtendrá un cuantioso premio...
20.25 CASIMIRO.
20.30 PANORAMA. Noticiario conducido por Eduardo Riveros.
21.30 FUNCION ESPECIAL. Hoy: "En el lugar del suceso: "Bachillerato". Con Herbert Lichten y Wolfgang Petersen. Una muchacha asesina a su novio cuando este descubre que ella lo engaña con un maestro de escuela...
23.30 CIERRE

Sábados Gigantes con la conducción de Don Francisco.

CANAL 13

11.30 CARTA DE AJUSTE.
12.00 TIEMPOS DIFICILES. Según la novela de Charles Dickens, que muestra la vida y los conflictos humanos en Inglaterra a fines del siglo pasado, con Timothy West, Edward Fox, Patricia Allen y Richard Wren.
13.00 LA CASA EMBRUJADA. Serie de aventuras ambientada en las islas británicas en la época actual, protagonizada por Kevin Moreton, Stuart Wilde, Mandy Woodward.
13.30 DEPORTES ESPECTACULARES. Con lo más revelante del ámbito deportivo internacional.
13.55 VISIONES. Hoy: "Plástica" (Benito Rojo).
14.00 CENTELLA Y EL BURGUES. Serie humorística policial. Una pareja dispareja que ha sido contratada para trabajar en una Agencia de Detectives Privados. Juntos recorrerán las calles de San Francisco, donde les espera una serie de jocosas aventuras policiales, con Ben Vereen y Jeff Goldblum.
15.00 SIETE NOVIAS PARA SIETE HERMANOS. Músical, comedia y aventuras que le ocurren a siete hermanos rancheros que viven en Murphys, con Richard Dean Anderson, Terri Treas, Drake Hogestyn y Peter Horton entre otros.
16.00 SABADOS GIGANTES. Con la animación de don Francisco. Dirección Arturo Nicoletti.
19.00 VISIONES. Hoy: "Palacio de la Real Aduana" (Tribunales Viejos).
19.05 SABADOS GIGANTES. Continuación.
20.25 HASTA MAÑANA. Los angelitos del trece invitan a los niños a dormir.
20.30 TELETRECE. Noticias con Augusto Gatica. resumen del acontecer nacional e internacional con José María Navasal, comentarios deportivos con Alberto Fouillioux y el informe del tiempo con Carmen Jaureguiberry.
21.25 VISIONES. Hoy: 'Gracias a Velásquez" (Roser Bru).
21.30 NOCHE DE ESTRENOS. Largometraje.
23.30 CINE DE MEDIANOCHE. Largometraje.

...Y EN ESPECTACULOS

...RI Alameda 2879 (96848) Desde ...s. "Cuarto de hotel" y "Primave...biel" (21) $ 70

Estado y Huérfanos (392100) ...as 11 hrs. "Dos locos con suerte", ...Hill y B. Spencer (men) $ 160.

...E LAS VIZCACHAS.— Camino ...cán. Desde las 21 hrs. "Los dioses ...estar locos" y "Superman III" ... 120 socios gratis.

... Bandera 76 (714403) Desde las ..."El regreso del Jedi (men.) $ 160 ...M. $ 130 (Mark Hamill-Harrison

...NIA. Irarrázaval 1568 (2230976) ... y 22 hrs. "Los nuevos bárbaros" ...150, $ 180 y $ 180. L. a V. 60 años

...onjitas 925 (392414) Desde las 10 ... dragón chino regresa", "El regre... cámara de Shaolin" y "Arte mor...en.) $ 70.

...L. Huérfanos 930 (33555) Desde ...30 hrs. "Los nuevos bárbaros" (18) ...M. y M. $ 130 L. a V. may. 60 años

...TES. M. Cousiño 134 (381894) ... las 12 hrs. "Mefisto" (18) $ 130 M. ...100 L. a V. may. 60 años $ 100.

...Recoleta 2104 (778176) Desde las 14 ...La maestra de gimnasia privada", ...ase 1984" y "La guerra de los gang... (21) $ 30.

...NDIA. Puente 540 (67532) Desde ...30 hrs. "Furia de titanes", "El ma...borrachón" y "El club marcial de ...in" (14) $ 70.

...gustinas 1022 (66687) Desde las 11 ...E.T. el extraterrestre" (men.) $ 120 ...stellano).

...NTAL. Plaza Bulnes 57 (60735) ...e las 13 hrs. "La playa del terror" ... 80.

... Agustinas 777 (35375) Desde las 11 ...El regreso, del corcel negro" (men.) ... M. y M. $ 130.

...F. Apoquindo 3368 (2313485) 16.30 ...0), 19 y 22 hrs. ($ 180) "Clases noc...s" (18) (Joan Collins).

...OCAL. Candelaria Goyenechea ...(2421345) 17, 19.45 y 22.30 hrs. ...gos muy íntimos". Dirigida por Nor... Jewison $ 160.

FLORIDA. Estado 226 (34289) Desde las 12 hrs. "EL fierecillo domado" (14) $ 100 (Adriano Celentano y Ornella Mutti).

GRAN PALACE.— Huérfanos 1178 (60082). Desde las 11 hrs. "Tiburón III". (14) $ 100.

HUELEN.— Huérfanos 779 (31603) Desde las 11 hrs. "La dama y el vagabundo" (men) $ 130 M. y M. $ 100 L. a V. may 60 años $ 100.

HUERFANOS.— Huérfanos 930 (36707) Desde las 11.30 hrs. "Al filo de la realidad" (14) $ 160 M. y M. $ 130 L. a V. may. 60 años $ 100.

IMPERIO. Estado 235 (397960) Desde las 11 hrs. "El último grumete" (men.) $ 150 L. M. y M. $ 100 (Dgo. Tessier, Cora Díaz).

KING. Huérfanos 840 (32838) Desde las 10 hrs. "La enfermera" (21) $ 100.

LAS CONDES. Apoquindo y Noruega (2208816) 16.30 ($ 160) 19.30 y 22.30 hrs. ($ 180) "Dos pillos con suerte" (men)

LIBERTAD.— Vivaceta 1680 (773454). Desde las 14 hrs. "La virgen, el toro y el capricornio", "Los puños de acero de los karatistas" y "Aventuras después del colegio" (21) $ 30, lunes $ 20.

LIDO.— Huérfanos 680 (30797). Desde las 11 hrs. "Staying alive" (sobreviviendo) $ 160 (men.) M. y M. $ 130 (John Travolta).

MAIPO.— San Pablo 4251 (731982). Desde las 14 hrs. "El enigma de otro mundo", "Bellas rubias y bronceadas" y "Vannessa en el Oriente" (21) $ 50.

MAYO.— Monjitas 879 (391201). Desde las 10 hrs. "Dame una mano" y "Manos de terciopelo" (18) $ 80.

MODERNO.— Gran Avenida 6544 (582782). Desde las 14 hrs. "Se mira, pero no se toca", "Nadie es perfecto" y "La vida en dos días" (21) $ 50.

NILO.— Monjitas 879 (391201). Desde las 10 hrs. "Casta y pura" y "Operación sexo" (21) $ 80.

NORMANDIE. Alameda 139 (392749) 15.30, 17.30, 19.30 y 21.30 hrs. "Bodas de sangre" (men) $ 130 Estudiantes. $ 80 24.15 hrs. "La carne de la orquidea"

OPERA.— Huérfanos 837 (30176). Desde las 10 hrs. "Helga" (21) y show strip con las gatitas del paseo Huérfanos. M. M. y J. $ 100.

ORIENTE.— P. de Valdivia 099 (41345) 17, 19.30 y 22 hrs. "Al filo de la realidad" (14) $ 150, $ 180 y $ 180 L. a V. May. 60 años $ 100.

PEDRO DE VALDIVIA.— P. de Valdivia 1719 (2238546) 16.30, 19.30 y 22.30 hrs. "Juegos de guerra" (men.) $ 160, vermouth y noche $ 180.

PLAZA.— Compañía 1068 (84714). Desde las 10 hrs. "Flashdance" (14) $ 100.

PRAT.— San Diego 2119 (50754). Desde las 14 hrs. "Herencia de un valiente", "Condorman" y "La ira del Khan" (men.) $ 60.

LAS LILAS.— E. Yáñez y J. de Dios V. (43116) 16 ($ 160) 19 y 22 hrs. ($ 180) "El regreso del Jedi" (men.) (Harrison Ford-Carrie Fischer).

PROVIDENCIA.— M. Montt 032 (42867) 16, 19 y 22 hrs. "El último grumete" (men.) $ 100, $ 150 y $ 150 (Cora Díaz, Juan Cristóbal Soto).

REAL.— Compañía 1040 (65555). Desde las 11 hrs. "La maravillosa historia de Heidi" (men.) $ 65.

REX.— Huérfanos 735 (31144). Desde las 11 hrs. "El regreso del Jedi" (men.) $ 160 M. y M. $ 130.

REX.— Huérfanos 735 (31144). Desde las 11 hrs. "Clases nocturnas" (18) $ 160 L. M. y M. $ 120 (Joan Collins).

REX.— Huérfanos 735 (31144). Desde las 11 hrs. "Superman III" (men.) $ 100.

RIO.— Monjitas 743 (33550). Desde las 11 hrs. "La maestra de Sky", "Actos impuros a la italiana" y "La menor de edad" (21) $ 80 M. a V. $ 60.

RITZ.— San Antonio 50 (380613). Desde las 10.30 hrs. "La sensualidad" e "Internado de señoritas" (21) $ 70.

ROXY.— Huérfanos 1055 (80809). Desde las 10 hrs. "Dame una mano" y "Manos de terciopelo" (18) $ 80.

SALA ARAUCO.— Av. Kennedy 5314 (2460609) 16.30 hrs. "El vago" (men) $ 160. 19.30, 22 y 24 hrs. "El año que viene a la misma hora" (21) $ 180.

SALA LILA.— Vitacura 6780 (2242466) 16.30 ($ 160) 19.30 y 22.30 hrs. ($ 180) "Juegos de guerra" (men.).

SALA VERDE.— Vitacura 6780 (2242466) 16, ($ 160) 19 y 22 hrs. ($ 180) "El regreso del corcel negro" (men.).

SANTA LUCIA.— Alameda y San Isidro (36666) 15, 18.30 y 21.30 hrs. "Tiburón III" (14) $ 160.

YORK.— Ahumada 166 (66687). Desde las 11 hrs. "Reto al destino" (18) $ 120.

TEATROS

BAR DE COCO.— Gilberto Fuenzalida 149 (2296912) 22.15 y 24.30 hrs. "Chikago voy" con Ronco Retes y W. Bascuñán $ 600.

CAMILO HENRIQUEZ.— Amunátegui 31 (61412) 20 y 22 hrs. "Los inconvenientes de instalar fábricas de comida en barrios residenciales" de Pablo de Carolis. $ 400. Estud. $ 150.

CENTRO DE DIFUSION CULT..— A. Prat 935 (2227870) 20 hrs. Encuentros folklóricos. $ 150. Estud. $ 100.

GALA.— Tarapacá 1181 (66876) 20 y 22.30 hrs. "Doña Flor y sus dos maridos" con A. Cohen, Loreto Valenzuela, S. Aguirre $ 500.

HUMORESQUE San Ignacio 1249 (567669) 20.30 y 22.30 hrs. "A piernas cruzadas" $ 250

INST. CHILENO FRANCES.— M. Claro 209 (2235604) Exposiciones, cine, música, cine arte, etc.

LA COMEDIA.— Merced 349 (391523) 20 hrs. "Lindo país con vista a la mar que estaba serena". 22.30 hrs. "Renegociación de un préstamo relacionado, bajo fuerte lluvia, en cancha de tenis mojada" de J. Bravo con ICTUS. $ 400 Estud. y tercera edad $ 150.

LA FERIA.— Crucero Exter 0250 (377371) 20 y 22.15 hrs. "El zoo de mármol". Grupo La Feria. $ 350 Estud. $ 150.

MONEDA. Moneda 920 (715451) Cía. de Pedro de la Barra, en Viña del Mar "Carrascal 4.000" de Fdo. Gallardo.

OPERA.— Huérfanos 837 (30176). "¡Tú te lamentas!, ¿de qué te lamentas?" Vuelve en marzo.

PEÑA CONCERT ANTILEN.— Alameda 410 (35196) 22.30 hrs. Recital: "Algo sobre la locura" del poeta Rodrigo Marcos, con Julio Serey, Bdo. Neira, etc. $ 100.

MUSICA

TEMPORADA CONCIERTO DE VERANO.— Iglesia de Los Sacramentinos. 20.30 hrs. Orquesta Filarmónica de Santiago dirigida por: Miguel Patron, con obras de Mozart, Haendel y Mendelssohn. Entrada libre.

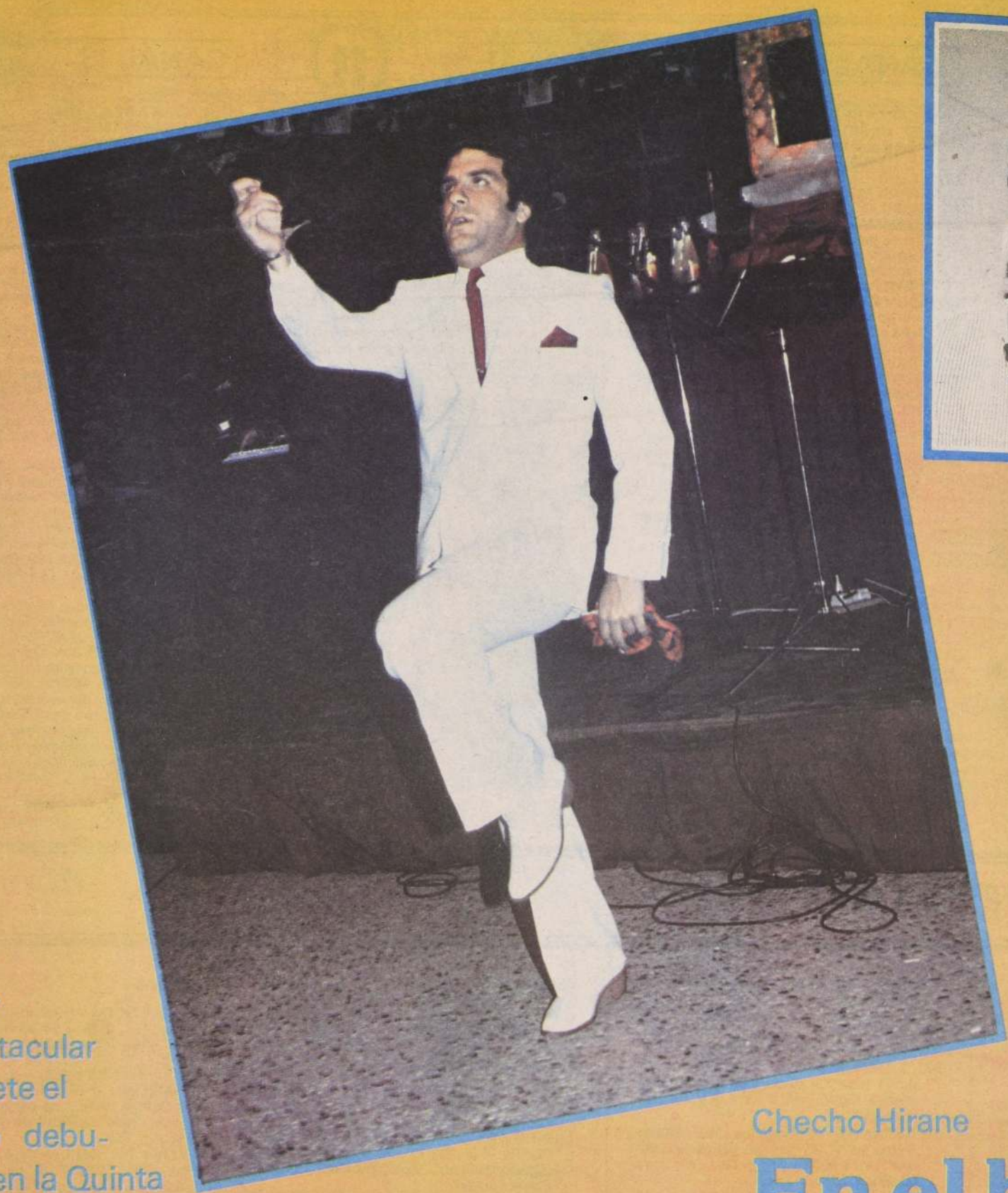

Show espectacular promete el nuevo debutante en la Quinta

Checho Hirane

En el bord del trampolín par el primer salto mort

y n
prep
anti
brin
a las ov
del "mo

COMO todos los años, el invitado a participar con humor en el show del Festival de la Canción es presa de variados y atípicos ataques de nervios, angustias y terrores por el "monstruo" de la Quinta Vergara.

En esta oportunidad, al parecer, hay una excepción.

Checho Hirane, nacido en diversos lugares nocturnos de Santiago y sus alrededores, es uno de los humoristas que se subirá al trampolín que lo hará saltar, en doble pirueta mortal, para caer —se supone— en los abrazos y ovaciones de los asistentes.

Viene preparado con un grupo de baile, músicos, y LA RUTINA del año. Lo visto en algunos programas de televisión hace presumir que estaría mejor preparado que otros colegas de años anteriores. Pero nadie sabe qué pasa allá arriba, cuando ya se está frente al público, y los mejores shows han tenido sus tropiezos; por lo tanto, tenemos que esperar.

En el escenario se pueden contar chistes largos, cortos, para pensar, no entenderlos, para rápidos de mente, o para lentos que quieren mayor graficación de las historias. De repente, de un día para otro, el público cambia tanto, que lo de ayer —que resultó éxito—, hoy se transforme en una fomedad o, por lo menos, algo muy tibio. Ahí radica un poco el peligro de dos días con rutinas iguales. En el caso de Hirane —parece— la cosa sería muy diferente.

Ya se sabe que el cuentecillo grosero tiene la rechifla general, el político más aún, el muy conocido casi un "váyase", y los de religión muy poco aceptados.

¿Cuál es el espectro del humorista para buscar entonces sus temas? ¿Desde qué óptica debe el cómico enfocar su gracia? ¿Hacia dónde irán sus dardos de farsa, ridículo o humor negro?

Compleja es la situación. Hacer reír, cambiar el estado de significación de las situaciones en forma rápida, en un segundo, apelando a giros idiomáticos, deformaciones de lenguaje o connotaciones de la condición humana, es algo muy difícil de lograr.

Así como un spot debe en treinta segundos vender un producto, marca, imagen y prestigio, así también el chiste, el humor de la Quinta debería ser manejado, con la misma preparación, con la misma rigurosidad, ya que se está llegando a un mercado, un público que consume la frase y la gracia, y por lo tanto, cuando el control de calidad baja a cero, la rechifla se siente... y al humorista le duele mucho.

Por otra parte, con el rápido paso del tiempo y la velocidad de las comunicaciones, un cuento de hoy puede estar archimanejado mañana, y su valor de producto se pierde, se añeja. En este caso, el especialista, cual barómetro instantáneo de la situación, tiene que medir su grado de efecto en el público receptor, y si está bien medido, el resultado, sin dudarlo, será exitoso.

De igual forma, cuando el humorista ha "quemado" sus mejores cuentos en televisión, en un programa estelar, en un espacio que va a todo el país, y
aún más grande. El públic
na y, sin criticarlo durame
en la Quinta ningún humo
ese lujo. Por ello es preci
nuevo —por lo menos no m
de lo contrario, ese salto
gloria, se puede transform
y en pocos minutos, en un
table del profesional.

Nadie duda que la oport
a Checho Hirane para estar
ficada. Los barómetros q
grado de efectividad para p
deben tener razón. Ojalá
equivoque y todos salgan
contrató, el público y el con

Hirane tiene talento y cap
acerca la hora de brindarle

¡Suerte Hirane, que la ne

Señoras & Señores

viña '84

LA NACION

Massiel promete ser un balazo con su show

- ☐ Scottie Scott: "Vienen semiaficionados" a la competencia"
- ☐ ¿Quiénes determinarán los mejores temas?
- ☐ Ana María Salinas viajará a EE.UU. después del Festival

Cada Noche a la hora 23

EN UMBRAL 97.7

MEDIANOCHE

Con Edmundo Soto

Recuerdos históricos de Viña del Mar

Diferencias entre Valpo. y Viña

☐Viña se irguió hermosa y desafiante, pero Valparaíso continuó por largo tiempo siendo el motor de ambas ciudades

La fundación de Viña del Mar data de hace poco más de un siglo. El 29 de diciembre de 1874, por Decreto Oficial de la Intendencia de Valparaíso, se concedió permiso a don Francisco Vergara "para que establezca una población en la hacienda de Viña del Mar, en conformidad a la solicitud y plano que ha presentado y a los informes librados por las comisiones nombradas para su estudio. Dicha población se denominará Viña del Mar".

La fijación de las calles, manzanas, edificios y sitios públicos, quedaba además estrictamente precisada en el documento. El 31 de mayo de 1878, el Presidente Aníbal Pinto firmó el Decreto que creaba la Municipalidad de la población de Viña del Mar.

Pero la historia de Viña del Mar es también una historia de flores. Muy enamorada de éstas, una antepasada de la familia Vergara le pidió a su enriquecido esposo, de origen portugués, que le regalara la hacienda instalándose en su caserío donde hoy está ubicado el palacio familiar convertido en el Museo de Bellas Artes. La bonita nieta de la hacendada, única heredera, se casó con el joven ingeniero que en 1853 terminó el tramo del Ferrocarril que unía Valparaíso con Viña del Mar. José Francisco Vergara, como se llamaba el novio, trazó el plano urbanístico que convirtió el inmenso vergel costero en una ciudad reconocida por el anteriormente referido Decreto Oficial de 1874. Junto con el palacio, la familia Vergara se reservó la Quinta que lo rodea y donde desde hace veinticinco años se realiza el Festival Internacional de la Canción. La totalidad de ese dominio es hoy propiedad del municipio viñamarino.

Pero el crecimiento y prosperidad de Viña del Mar se hizo un tanto a costa de Valparaíso. Así como en Santiago, de pronto, las familias más pudientes y aquellas que no lo son, fueron trasladándose a barrios más hermosos, con mayor vegetación y paisajes más bellos, cercanos a la cordillera como El Golf, Vitacura, Las Condes, Los Domínicos; Viña del Mar se convirtió en el anhelo impostergable de quienes querían vivir mejor. Era muy distinguido tener casa en Viña. (¡Y también lo es hoy!). Sin embargo debían pasar buenos años para que Viña alcanzara vida propia y no fuera sólo el dormitorio o el jardín y sitio de descanso de los porteños, ya que en Valparaíso se encontraban los bancos, las casas comerciales, las casas de corredores, el comercio y la industria. También los colegios particulares tenían casa sólo en el puerto: Los Padres Franceses, el Seminario, el McKay, la Escuela Naval, las Monjas Francesas y las Inglesas, todas tenían sus institutos en Valparaíso, de modo que los estudiantes que vivían en Viña debían viajar dos veces al día entre ambas ciudades. Lo mismo debían hacer sus padres, ya que casi todas las oficinas y lugares de trabajo se encontraban en el Puerto.

Trenes locales, con variados horarios, hacían posible el traslado entre Valparaíso y Viña reduciendo a escasos minutos lo seis kilómetros que los separan.

(Continúa mañana con: Viña: "Ciudad Jardín".)

Señoras & Señores Viña '84

Director: Orlando Poblete I.
Representante legal: Miguel Bejide C.
Directora de Suplemento: Nora Ferrada
Editor en Santiago: Jorge Tapia Vidal
Editor en Viña del Mar: Jaime Patricio Ramírez
Comentarios Especializados: Carmen Pineda
Enviada Especial: Silvia Ríos
Staff en Santiago: Ximena Gattas, Patricia Núñez, Luis Alberto Molina.
Reporteros Gráficos: Humberto Guerra y Helmut Rosas.
Diseño Gráfico: Ricardo de la Fuente
Agencia Informativa: ORBE.

Camilo Fernández

Temas ganadores de V no cruzan las fronteras

"Qué bonita va" y "El corralero" son las canciones que mayor éxito han tenido en estos 25 años del Festival Internacional de la Canción de Viña del Mar.

Así lo manifestó Camilo Fernández, profesor universitario y productor artístico de radio, televisión y discos. "Las canciones que han competido en el género folklórico son las únicas que han tenido mayor trascendencia. Han sido éxitos de ventas y eso, para mí, mide la respuesta del público".

En cuanto a los temas que concursan en el género internacional, explicó que ninguna hasta ahora ha tenido una participación sobresaliente en el ámbito musical chileno y/o internacional.

Camilo Fernández recordó que la canción "Dame tiempo" de los autores Jourdan y Caravelli, clasificada en 1978 en segundo lugar, tampoco cruzó las fronteras por el hecho de participar en Viña, sino porque la grabó Frank Sinatra.

El festival, a juicio de Fernández, no es un productor de éxitos nacionales e internacionales de disco. Sólo trascienden, agregó, algunos artistas invitados al fueron Julio Iglesias, Sandro giusto y Leonardo Favio.

Aparte de los temas que han hito en el Festival como "El "Qué bonita va", Camilo Fern que dentro del género interna bién está "Canción a Magdal Zegers, que además, grabó el gentino Django.

Otro triunfador nacional dió las fronteras fue, según Fernández, el humorista Edm te" Arrocet, quien logró un éxi dentes y mediante el cual se pr paña y actualmente actúa en "1,2,3" de Narciso Ibáñez.

En definitiva, expresó Fernández tival de Viña tiene repercusiones show y con algunos aciertos que han competido en el género Los competidores internacionales con sus canciones al igual que la del último día...

Camilo Fernández, productor artístico de radio, televisión y discos.

(¿Lo sabías?)

HERMOGENES CONACHE

De por aq por allá y de más a

EL humorista "Hermógenes Conache" nació en Concepción el 16 de junio de 1953, estudió en el Liceo 3 y "repitió hasta la salacuna", ha afirmado.

Dijo una vez que quiso estudiar Derecho en la universidad penquista, pero "la vi chueca" y orientó su vida por el camino del humor, animando "calduchos" universitarios.

La vida le obligó a modestos oficios, como pintor de letreros en la FITAL o vendedor ambulante; después regresaría a la FITAL con los honores de un humorista. Su viaje a Santiago para abrirse paso y hacer carrera no fue fácil. "Fui rechazado sistemáticamente de todos los canales". Tras recibir una dura crítica de "Don Francisco", quien le señaló sus fallas, como mejorar dicción y expresión, terminó apoyándolo en su programa y en "Noche de Gigantes".

Hermógenes ha dicho que se está preparando para el Festival de Viña del Mar desde que se subió a un escenario a hacer sus primeras "rutinas" el 3 de mayo de 1972.

Su estilo es contar historias como atribuidas a él y a su familia. Además trabaja duramente para renovar su repertorio, apoyándose en antiguos chistes que transforma y adapta a su estilo y creando otros; o trabajando livianas frases cómicas como "más ordinaria que empleada de gitanos...".

Hombre cariñoso, esforzado, sentimental, con metas claras —está de novio con Marlen, una chiquilla de Concepción—; no teme al 13, porque le da buena suerte (actuó con éxito en Martes 13 en TV).

En 1963, un accidente automovilístico en Concepción estuvo a punto de parar su carrera y su vida. Por eso, piensa destino tiene metas más lejanas enfrentar al público de la Quinta mismo y confianza, porque me fogueando con muchos públicos anhelo de ofrecer lo mejor del Hermógenes Conache".

Hermógenes con H es un soltero años que tiene todas las intenciones continuar en este estado civil. "Si ge Alessandri llegó a ser Presidente Chile siendo soltero, ¿por qué he biar yo que recién estoy iniciando carrera como humorista?", se pregunta artista.

Se niega a hablar de sí, porque cerlo tendría que decir maravillas mismo, debido a que es muy feo mal de alguna persona. "Yo soy gente me ve. Pero vez que pue arranco a mi tierra natal, Concepción Allí es todo diferente a Santiago. Ac va a 40 kilómetros de velocidad en y la gente se detiene para apurarlo hace taco. En cambio allá, si va a es cidad, lo paran porque puede atropellar alguien", puntualiza.

Es reacio a responder el motivo cual se bautizó artísticamente como mógenes con H. "Bueno, es mi nombre uno lo llaman como lo bautizan. A gusta Hermógenes y no lo encuentro tido como algunos lo consideran. En to a la 'H', es porque mi apellido es

e con figuras extranjeras rele-
nos ha favorecido.

los jurados predomi-
n los conservadores

lulio Iglesias lo popula-
ó revista Ritmo, no la
uinta Vergara

Scottie Scott

"A Viña vienen semiaficionados"

☐La competencia de canciones perdió jerarquía en el Festival de Viña

Está grabando la música que hizo para una teleserie. En el estudio, con sus melodías de fondo, interrumpimos el trabajo de Scottie Scott, porque es una de las figuras más relevantes de la música popular chilena y porque ha estado ligada al Festival de Viña como compositora y también como jurado.

¿Es bueno o es malo el Festival de Viña?

—Tiene cosas muy buenas y cosas muy malas.

¿Qué tiene de bueno?

Se ha convertido en un espectáculo importante a nivel mundial, o, por lo menos, americano.

¿Y de malo?

Se perdió absolutamente la razón de su creación, o sea, una competencia de canciones que estimulara a los competidores. Hoy en día la competencia no tiene ninguna relevancia, perdió jerarquía dentro del espectáculo.

Pero sigue habiendo interés de parte de los compositores, por participar...

El nivel empezó a bajar en el mismo momento en que se hizo internacional. No logró atraer compositores o cantantes internacionales de jerarquía. Siempre han venido semiaficionados en sus países de origen. A esto se ha sumado el que los jurados preseleccionadores eligen siempre los temas más "seguros", los que creen que no van a tener problemas con el público masivo, y por eso se quedan con los menos novedosos. Aparte de las canciones de Raúl Alarcón y de Julio Zegers, no hay más excepciones en esta tónica, que se ha venido dando y que ha hecho decaer con los años el nivel de la competencia.

¿Diría que el canto festivalero está reñido con la calidad?

Yo no diría tanto con la calidad. Lo que pasa es que se prefiere lo más fácil, lo más populachero. Lo que no ha pasado con el folklore, donde hay una autoselección entre la gente que manda sus composiciones. Ha habido años en que la competencia folklórica ha reflejado el quehacer de los compositores, lo que no ocurre con los temas internacionales, de un nivel muy inferior a lo que realmente se está haciendo en el medio nacional.

Después de todo lo dicho, ¿contribuye de alguna forma el festival al desarrollo de la música popular?

Contribuye indirectamente, al traer figuras extranjeras valiosas, ya sea al show o al jurado. Este roce, de alguna forma, nos ha favorecido. Es estimulante ver buenos cantantes y conocer de cerca su trabajo.

Por otra parte, participar sigue siendo atractivo, ya que existe la esperanza de que el festival se vuelva hacia cosas más interesantes. Si algún día sale una buena canción y trasciende en el extranjero, el nivel puede subir, puede haber mayor interés entre los que mandan sus temas de fuera.

¿El mal mayor estaría en el jurado?

Aunque no existe ningún tipo de presión de parte de la organización sobre los jurados, entre éstos suele predominar la gente más conservadora en su apreciación musical. Personas que presuponen que el gusto del público está en lo menos elaborado, en lo menos vanguardista, y tratan de estar de acuerdo con esto.

¿A qué se debe la permanencia del Festival de Viña, en circunstancia que han muerto eventos similares o de mayor prestigio?

—Lo que pasa es que hay muchas instituciones fuertes, interesadas en que el Festival de Viña siga vivo. Lo apoya la municipalidad, la televisión, las radios, es toda una organización. Además tiene el apoyo masivo del público, lo que casi es un fenómeno nacional. Y a pesar de sus defectos, es un espectáculo de primera. Este año cómo no lo va a ser con figuras como Sheena Easton, Feliciano, Miguel Bosé...

¿Es casualidad que figuras como Julio Iglesias, Leonardo Favio y Massiel, entre otras, hayan dado sus primeros pasos en este escenario o es que realmente el festival es un semillero de estrellas?

¿Es absoluta coincidencia. En el caso específico de Julio Iglesias no fue el festival el que lo popularizó en Chile, sino la revista Ritmo, que en ese momento era un vehículo de opinión mucho más fuerte que el festival. Massiel triunfó en Eurovisión, o sea, dos años después de presentarse en Viña y Favio ya era un vendedor de discos cuando vino a Chile.

---

se escribe con hache", señala con
genua el entrevistado.
embargo, es enfático en señalar que
iración es ser popular y no famoso.
xplicación es simple —argumenta.
sino de siete víctimas es muy famoso
cido, pero nadie lo quiere. Pero al-
popular es una persona ubicada por
y cuenta con sus simpatías. Simple

YURI EN LA CLAUSURA

a cantante más joven del elenco na-
de discos Gamma. Su nombre
eto es Yuridia Valenzuela Canseco y
en el puerto de Veracruz en 1964. Se
con el grupo veracruzano "La Man-
Eléctrica", conjunto animador de
en los estados de Veracruz y Tabas-
ri era un show aparte durante los in-
dios, salones de fiestas y reuniones
es y familiares fueron el marco de sus
ciones.
15 de enero de 1977, Yuri estuvo can-
en los festejos a una candidata a
del carnaval alternado con artistas
capital y fue escuchada por un ejecu-
le discos Gamma, que de inmediato se
eró al advertir las facultades artísticas
jovencita. Después de varias entre-
s y un rápido viaje con sus padres a la
al, se firmó el contrato de exclusivi-
para que grabase en dicho sello.
ri además de cantar emotivamente,
imbre juvenil, baila muy bien. Desde
eña le gustó el ballet, el cual comenzó
udiar desde los cuatro años de edad.
demás de cantar en español con un es-
muy personal, lo hace con mucha pro-
ad en inglés y portugués. Su cantante
nacional favorita es Gloria Gaynor y
ira mucho a Carole King, Natalie Co-
Karen Carpenter. Es rubia, blanca y
os verdes... Su bisabuela era inglesa.

No fue precisamente la niña precoz en la que no está muy definida su ruta artística y futuro, por lo contrario, desde un principio se apreció en ella una seguridad absoluta en sí misma que el público captó de inmediato.

Hermógenes con Hache.

Entre sus primeras grabaciones logró destacar "Tú iluminas mi vida", versión al español del tema de la película del mismo nombre que recibió el Oscar de la Academia de Artes y Ciencias Cinematográficas de Hollywood, y que en discos significó varios lauros para su intérprete original, Debbie Boone.

Más tarde concluyó su primer LP y vino su primera etapa de grandes actividades, desplazándose en los foros de televisión —principalmente en "Siempre Domingo"—, en emisoras de radio a nivel nacional, en el cine, en donde en la película que marca su debut "Milagro en el circo" hace un papel coestelar y hasta en centros nocturnos.

Yuri fue seleccionada para intervenir en la fase nacional del Festival OTI de 1979, interpretando una canción de la joven cantautora mexicana Trasema. Su labor al cantar "Siempre hay un mañana" la convierte en la intérprete más joven de toda la historia del Festival OTI, y su actuación no pudo ser más afortunada, pues por votación unánime del jurado fue designada como "la revelación del festival".

A partir de ese momento arranca una etapa definitiva en su carrera artística, se suceden presentaciones en TV ("Siempre en Domingo", "Espectaculares Domeq", "Noche a noche"), mientras que su trayectoria discográfica adquiere una vital importancia viajando a España, en donde graba temas adecuados al mercado europeo y se convierte allí en un inesperado suceso.

Su más reciente LP tiene por una de sus caras todo el material grabado en estudios de Madrid bajo la dirección y producción del experimentado Rafael Trabucchelli, uno de los más reconocidos productores de fonogramas en Europa. El LP se lanza simultáneamente en México y en España, y de ahí se desprende su creación "Esperanza", que llega en su mejor momento durante 1980 al primer lugar de popularidad en su país. Ello se ve reflejado en ventas y Yuri recibe su primer disco de oro por más de 100 mil copias vendidas.

MARIA INES NAVEILLAN

María Inés Naveillán es, en estos momentos, una de las figuras más importantes de la canción popular en Chile, y es así como en los últimos años ha logrado diversos premios de la crítica especializada.

Entre los galardones obtenidos destacan: Laurel de Oro a la mejor cantante nacional, 81. Premio revista Gran Estreno, mejor cantante nacional, 82. Premio Revista Vea T.V., como una de las figuras más relevantes de la televisión chilena.

Entre sus canciones más importantes figuran: Déjame soñar, Tu invento soy yo, Esperando (primer lugar Viña 81), Si tan sólo entendieras.

Ha viajado por toda Latinoamérica actuando en Venezuela, en el show de Amador Bendallán y en el show de Luis Oberti. En Colombia, en el show de Jorge Barón, show Jimmy Salcedo, show fantástico de Jairo Alonso, etc.

1982, en Perú, fue elegida la mejor cantante extranjera por su disco "Esperando", que vendió más de 50 mil copias, lo que le significó ser considerada "La voz nueva de América".

En Buga, Colombia, gana el segundo lugar en el Festival Internacional de Intérpretes como asimismo en Viña del Mar en 1981.

En 1982, el primer lugar en el Festival de Iquitos, Perú y mejor intérprete en Trujillo, Perú.

Actualmente está casada con Luis "Poncho" Venegas, autor de la mayoría de sus éxitos, y tiene a su haber dos LP que se distribuyen por toda América.

Manzanero y su nostálgica actuación en Viña del Mar

Armando Manzanero tuvo en el Festival de 1968 esas actuaciones, que por improvisadas, nunca se olvidan. Estaba en el palco como un invitado más y Antonio Vodanovic lo saludó en un alto del show. Como su popularidad era grande ya por esos años, la galería exigió que interpretara algunas canciones.

El pequeño gigante de la canción romántica, como fue bautizado en la ocasión, subió hasta el escenario pero quiso cantar junto al piano. Como era imposible subirle el instrumento, debió descender hasta el foso de la orquesta, pero allí las cámaras de televisión no lo podían captar, por lo cual debió retornar hasta la boca del estrado de actuación.

Allí interpretó su inmortal canción "Somos Novios", que en ese tiempo era el "himno" de todos los enamorados. La galería no tan sólo se puso romántica y nostálgica, sino pidió más y más canciones en el estilo de Armando Manzanero. Allí la juventud de esos tiempos escuchó por primera vez el nombre del cantante Pedro Vargas, que ya era muy popular entre los adultos. Manzanero lo citó varias veces como autor de sus interpretaciones, rindiéndole, además, un homenaje por tan fructífera labor musical.

ARMANDO MANZANERO en 1968 se declaró un ferviente admirador de nuestras comidas y bebidas. Junto con recibir el aplauso de la Quinta Vergara, el artista recibió también las mejores invitaciones a degustar buenos vinos.

1978:

Grandes aplausos para Iva Zanicchi

Iva Zanicchi ha participado varias veces en el Festival de Viña del Mar. Su actuación más recordada la tuvo en 1968, cuando era una figura de enorme prestigio internacional y sus interpretaciones en italiano, como "Recordando" y "Volare", causaban el mayor impacto entre los jóvenes de la época.

Tenía esa personalidad fuerte y avasalladora, producto quizá de su temperamento itálico. No tan sólo se entregaba a la acutación, sino también, los animadores debían echar mano a todos sus recursos profesionales para no ser comandados por la cantante.

Iva Zanicchi fue la figura extranjera que contó con los aplausos de hombres y mujeres. Estas últimas, siempre más ruidosas y efusivas. Su actuación duró cerca de 20 minutos y los diarios de la época narran cómo logró dominar al "monstruo de las 35 mil cabezas", que ya había pifiado el show de los cubanos "Los 5 Amerindos", quienes debieron retirarse del escenario antes de lo presupuestado.

IVA ZANICCHI fue una de las figuras femeninas que lograron el aplauso de hombres y mujeres, convirtiéndose así en una de las estrellas del show internacional.

Iva Zanicchi, una de las más importantes figuras de la canción internacional.

Año de las despedidas

R ANTONIO SANTIS en 1975 de- nimación del torneo musical, luego i ocho años de estar en la Quinta ra.

rechaza la figura femenina. Ella soporta y permanece impasible, pero al día siguiente debe abandonar tal labor en vista del rechazo masivo. Esta es la primera vez que ocurría algo similar y Vodanovic debió animar sólo los siguientes días de festival. De Pelusa Thiemann nunca más se escuchó hablar. Inclusive, no se sabe si en la actualidad está o no en el país.

Pero en esta edición, ocurre otro aspecto insólito. El ganador del certamen es un hombre que ha partido de este mundo. Carlos Baeza Cajigal, aproximadamente 20 días antes de iniciarse el festival fallece y su intérprete, Roberto Vikin Valdés, convence a su viuda que competir es el mejor homenaje que se le puede rendir.

El Festival de 1976 lo ganó Roberto Valdés con una canción de Carlos Baeza Cajigal, quien aproximadamente 20 días antes falleció. A juicio del intérprete, era la mejor forma de homenajear al compositor.

□Cambios en la animación
□También en la dirección televisiva

Durante la competencia de canciones, participaba un filipino que nunca había cantado en su vida. En la Quinta Vergara recibe una silbatina lo que obliga a su eliminación. Huang-Chen-Mou debe regresar a su país al día siguiente.

Concluido el festival, el Teatro Municipal Viña del Mar, promueve otro a realizarse al día siguiente. En él tomaron parte los invitados al show internacional. Mari Trini, Manolo Galván, Juan Bau y los tres ganadores de la competencia. Tal encuentro fue trasmitido por Televisión Nacional, pero con un público exclusivamente selecto, según se estilaba en la época.

En 1976, también estuvo ausente el folklore. Se había acordado el año anterior su eliminación, con el fin de hacer el torneo de la Ciudad Jardín exclusivamente internacional. La buena iniciativa de incluir nuestra música se tomó en 1961. Entonces ganó "La Consentida", de Jaime Atria, junto a "Estampas Criollas", de un conjunto porteño dirigido por Samuel Ugarte. Las canciones chilenas, sólo reaparecieron en 1980, cuando el alcalde Edmundo Crespo consideró oportuno darle tribuna a los folkloristas de nuestro país.

EL MAS LARGO

El XII Festival viñamarino fue el más largo de la historia. Duró 16 días con dos funciones diarias. Tuvo como artistas a Julio Iglesias, Leonardo Favio, sensación de Argentina y la representatividad nacional estuvo integrada por Lucho Navarro, humorista que estuvo 64 minutos en escena. Gloria Simonetti que había sido pifiada en 1968, regresa al siguiente año convirtiéndose la Quinta Vergara en "hinchas" furiosos, además, de la barra de Santiago Wanderers. Con "Mira, Mira" logró la tan añorada popularidad.

En esta edición, también comienza su etapa como animador de Viña, César Antonio Santis, quien era llamado en ese entonces el "Joven Maravilla", haciéndose alusión a la serie fílmica "Batman".

CARAVELLI

Curiosamente el compositor belga Caravelli envía la canción "Laissez moi le temps", la que tan sólo logra el segundo lugar en la competencia. Sin embargo, Frank Sinatra se entera de ella, integrándola a su repertorio, lo que la convierte en la composición más famosa del torneo musical chileno.

Caravelli ha grabado más de 900 títulos que aparecen en 70 álbumes distintos. Sus discos son escuchados en Bélgica, Suiza, España, Japón y en países de Latinoamérica tales como: Chile, Brasil y México.

PELUSA THIEMANN hizo su debut y despedida del Festival de Viña junto a Antonio Vodanovic, también debutante, recibió una silbatina que le obligó a desaparecer de las pantallas de televisión para siempre.

GLORIA SIMONETTI en el 75 fue pifiada cruelmente por el "monstruo de las 35 mil cabezas", pero en 1976 regresa a la Quinta donde el público se vuelca en favor de ella.

Massiel quiere otros diez años de éxitos

Massiel, la españolísima cantante que se ha mantenido por más de quince años en el mercado mundial, no abandona ni se aleja del ranking mundial. En sus recuerdos está el máximo galardón del Festival de Eurovisión y en sus maletas un renovado repertorio de música ligera. Con él espera hacer vibrar la Quinta Vergara.

Las canciones "Más fuerte", "Otra mujer", "Autorretrato" y otras de éxitos similares, demuestran madurez y un sostenido crecimiento profesional. La artista que en 1968 comenzó con "La, la, la", hoy es una experimentada intéprete que se supo ganar un sitial entre los grandes de la música popular.

La vida familiar de Massiel también ha florecido: es una flamante madre, que entre canción y canción se hizo "De niña, mujer". Y, como tal enfrenta la vida; dice que está preparada para recorrer diez años más las "escaleras musicales".

Hasta hoy Massiel ha empleado una antigua, pero buena fórmula, la de mezclar música agresiva con baladas románticas. "No me gusta cantar siempre lo mismo", confesó. Según sus palabras, ¿traerá algo nuevo en su equipaje, o se limitará a interpretar los temas de su nuevo álbum "¿Corazón de Hierro"?.

Ginette Aceve graba nuevo

Para el próximo mes, Ginette Acevedo bar un nuevo long play en conjunto con W ñán. Desde que ambos artistas hicieron el jeres de Chile", tuvieron la intención de relativo a la geografía de nuestro país.

"El proyecto se concretó hace dos años lo de "Recorrido Musical a Chile", para das sus tradiciones y costumbres. Sin embar ta de estudios de grabación, financiamiento distribuyera el disco, tal trabajo se postergó ra. Aunque no me corresponde a mí decir Nino García será el orquestador debido a su bilidad para representar lo nuestro", explica te.

Cuenta que el mencionado L.P. con das y epopeyas, además, de un poema com recitado y dedicado a Valparaíso. "Creo que proyecto más ambicioso después del Festival Hace mucho tiempo que no grabo disco y e moso sentir que la posibilidad permanece Willy Bascuñán guardo un profundo amor mucho antes de casarme, y es significativo enriquecer con un trabajo artístico que nos mente satisfechos", cuenta Ginette Acevedo.

GINETTE ACEVEDO. Junto a su hijo Carlos Andrés.

Iván Hernández, conductor de "Los 40 principales", de radio Agricultura, animará desde Viña.

AGRICULTURA DE SANTIAGO EN VIÑA 84.— Desde la pérgola de entrada del Hotel O'Higgins se transmitirán "Los 40 principales" de radio Agricultura bajo la batuta y el micrófono de Iván Hernández, en los días del Festival de Viña 84. Directamente, el conductor entrevistará a los artistas invitados, mientras salgan o entren a los ensayos previos. El programa juvenil se iniciará a su hora tradicional: 3 de la tarde. Media horas antes, desde radio Agricultura de Santiago, Italo Passalacqua estará informando de otros aspectos del evento viñamarino. Pero, ya desde la mañana la misma radio está, entregando información detallada del acontecer noticioso que provoca el Festival: arribo y partida de artistas por el aeropuerto Merino Benítez, conferencias de prensa, etc.

A EE.UU., no a París, encarga Ana María su primer hijo

Sólo a fines de marzo Ana María Salinas podrá por fin descansar del ajetreo festivalero. Partirá a Estados Unidos con su marido, el pintor Iván Durán. "Como no hemos tenido mucho tiempo para estar juntos —nos cuenta el flamante esposo— recién cuando viajemos podremos empezar a planificar nuestra descendencia. Por ahora estoy dedicado a apoyar a Ana María, trataré de estar en todo momento con ella mientras dure el Festival. Pienso situarme no como un espectador, sino detrás de el escenario para que ella pueda sentirme cerca —señala en tono romántico y comprensivo—.

"...Es una mujer muy madura, con los puestos en la tierra, y sabe muy bien que en sión se está jugando su futuro. Yo confío en el so que Ana María se merece haber sido des animar el Festival, porque es una persona que do muy en serio y tiene gran seguridad en sí m

El marido de la animadora está dedica mente a los negocios, ya que esto le dá mayor para pintar lo que a él le gusta, sin pensar e cializar su arte.

Con Julio Videla

"Portaleando" en Viña

Desde las sala "Rancagua" del Hotel O'Higgins" se encuentra transmitiendo el dueño y señor de la mañana en radio "Portales.| Julio Videla se quedará "portaleando" en Viña del Mar hasta el 14 de febrero, conversando el Festival con el estilo simpático y entusiasta que lo ha consagrado en la radiotelefonía nacional. Su último día en Viña lo dedicará íntegramente al análisis de lo que fue un festival más entre los chilenos y al recuento de los "heridos" que deja en el camino, o legión de decepcionados por lo que allí sucedió o no sucedió.

"Julito", le dicen los que llaman y que son más de 200 mil según última encuesta; al verlo en "escena" radial, manejándose entre teléfonos, libros, los implacables deseos de sus auditores, y la fiel colaboración de Balbina Donoso, se llega al convencimiento que su éxito se debe a una simpatía innata que transmite sin necesidad de micrófonos y a un profundo deseo de comunicar el cariño por la vida con que se levanta cada mañana.

Julio Vi

Más extranjeros en el jurado

¿Quiénes eterminarán la mejor canción del Festival?

Django viene desde España.

□ Como todos los años, algunos creen que los elegidos para jurado no son idóneos, y muy pocos imparciales

Las visitas

iela Romo: Ha sido sensa- n México de donde es nativa te los dos últimos años, im- do un estilo muy personal a nes como "Mentira" y "Una n para Amarnos".
pasado hizo noticia con mo- e la visita de Miguel Bosé a o, al que está unida por una amistad sentimental", se- conoció la buenamoza artis-

to Ortega: Desde Argentina compositor e intérprete que famoso por su línea musical y con temas como "A mí sta lo mismo que a usted". estado en el Festival de Viña urado.

l Velasco: Conductor y sario de la Red de Televisión Televisa de México, a quien conocemos en Chile por el apoyo que le dio a Zalo Reyes, cuando éste se incorporó a la línea de espectáculos extranjeros en el Festival de Miami y en México. Raúl Velasco es un personaje similar a Don Francisco, ya que en Ciudad de México dirige un programa muy parecido a Sábados Gigantes, pero con una audiencia más internacional.

Perla: La joven cantante paraguaya ha alcanzado los primeros lugares del "ranking" de su país e internacional, con temas como "Comienza a Amanecer" y "Más Allá".

Django: Este intérprete se ha dado a conocer en Chile, en sus varias presentaciones en Sábados Gigantes. Con una línea popular dramática, se ha hecho muy popular en Argentina y México.

Rolando Barral: Es un destacado conductor de televisión en Miami, en programas de gran audiencia en español y en festivales.

José Luis Iribarri: Destacada figura ejecutiva de la televisión española.

Augusto Margazao: Encargado de espectáculos de la Red "O Globo" de Brasil. Ha estado en otras oportunidades en nuestro país, como jurado del Festival de Viña. También está vinculado a otros festivales latinoamericanos.

Experiencia de José Goles y talento contemporáneo de Francisco Aranda, Buddy Richard, Ricardo Arancibia y Oriana Ortúzar de Sigall, dan confianza

uenamo- Daniela o in- rá el ju- internacional del Festival iña.

Los chilenos

José Goles: Hace 25 años, en el primer Festival de Viña, fue ganador con el tema "Viña del Mar". Horacio Saavedra ha preparado una breve presentación de esta canción, la más veterana del evento. Autor de "El Pobre Pollo", fue el director del popular conjunto de la década del 40, "Los Estudiantes Rítmicos", y creador de una serie de temas festivos y livianos. También ha hecho música para películas.

Oriana Ortúzar de Sigall: En su juventud, con privilegiada voz, integró un elenco de operetas en Santiago. Fue animadora de un programa radial, de música y palabras, en la emisora Cooperativa Vitalicia de Valparaíso. A la muerte de su marido, el doctor Luis Sigall, quien fuera integrante permanente del jurado internacional del festival y por tradición su presidente, pasó a presidir la organización del Concurso de Ejecución Musical Internacional de Viña del Mar.

Francisco Aranda: Compositor musical, ha sido finalista de varios festivales de Viña. Ha tenido una amplia labor como ejecutante de piano y órgano electrónico, en conjuntos musicales europeos.

Buddy Richard: Nació en el mundo de la canción con "Balada de la Tristeza" en 1963. Además de este tema, que le pertenece, ha compuesto canciones como "Cielo", "Dulcemente", "Al final de la tarde". En 1970, comenzó a producir sus propios discos, como "Quiera Dios", "Con mi bombo y mi chinchín", todos éxitos que han trascendido las fronteras. Ha realizado giras por Perú, Ecuador, Colombia, Bolivia, Venezuela y Centroamérica. Su tema "Mentira" ha sido grabado por Hernaldo, Valeria Lynch e Iva Zanichi y por él mismo en Colombia. En la actualidad, "El Puma", José Luis Rodríguez, le ha pedido que escriba temas para él.

Ricardo Arancibia: Compositor y músico multifacético: ha dado conciertos interpretando composiciones selectas en violín, cello, bajo, trompeta, guitarra, mandolino y balalaika. Ha dado recitales en México, España, Londres y en los países escandinavos.

Arancibia toca la guitarra desde los cinco años y, a los catorce, inició una carrera profesional. Estudió en el Conservatorio de Viña del Mar. En los últimos años ha dado conciertos en París, Madrid, Indonesia e Irak. En Londres, fue presentado con la frase: "El mundo de la música está en sus manos".

Buddy Richard también tendrá la palabra en este vigesimoquinto festival.

Juan Guillermo Prado

Apoyaré temas con proyección, y que enriquezcan al folklore

Por una composición que constituya un verdadero "aporte al folklore nacional y tenga posibilidades de proyección" se inclinará en Viña del Mar, Juan Guillermo Prado, abogado e investigador folklórico que integrará uno de los jurados calificadores en el Festival de la Canción, en sus "Bodas de Plata".

De reciente participación en el Festival del Huaso de Olmué, el profesional enfatiza su postura señalando que en el certamen olmueíno "se mostró una canción muy buena, pero desgraciadamente tenía ritmo de joropo, música que pertenece a otro país y por consiguiente no era un aporte", añadiendo que su gusto personal "desde el punto de vista auditivo", también tendrá importancia para su votación.

Con cuatro años de estudios en el Conservatorio (guitarra y piano) a Juan Guillermo Prado le "gusta todo tipo de música, siendo esencial la calidad" reiterando, casi majaderamente, su tendencia a temas que, efectivamente puedan proyectarse, tal vez "por mi visión histórica del asunto", añadió.

Juan Guillermo Prado, abogado y con estudios de piano y guitarra en el Conservatorio, no tiene esquemas musicales rígidos, pero sí es exigente en cuanto a la calidad y sus verdaderas raíces.

PROLIFICO EN PUBLICACIONES

A la Quinta Vergara Juan Guillermo Prado llegará avalado por una serie de publicaciones folklóricas, en el país y en el extranjero, siendo su último aporte "Cristo en el folklore religioso chileno", publicado en una separata del Boletín de la Academia Chilena de Historia.

Paralelamente, en Guatemala, dará a luz "Organología de la Fiesta de Andacollo", un estudio de los instrumentos musicales utilizados en ésta festividades religiosas nortinas. "Eso va a salir en la Revista de Folklore Americano, dependiente de la Organización de Estados Americanos (OEA), cuya redacción funciona en Guatemala, en tanto la impresión se realiza en Costa Rica", informó Prado, quien además, es jefe del gabinete del Ministro Secretario General de Gobierno.

En forma simultánea, en México el Instituto de Geografía e Historia (I.P.G.H.), "publicarán un trabajo que hice junto al historiador Juan Uribe Echeverría sobre la Fiesta de la Virgen de Andacollo en Chile y Argentina", dijo el investigador folklórico, quien reconoció que "la mayor parte de mis estudios en este campo han sido editados en el extranjero".

Con múltiples intereses ("estoy a punto de reeditar una historia del movimiento obrero" señaló), Juan Guillermo Prado aun cuando nunca había [illegible] Quinta Vergara, reconoce [illegible] rado folklórico es una "[illegible] cia", con mayor razón si co[illegible] el certamen "ha permitid[illegible] música logre proyectarse fu[illegible] fronteras".

"No hablo de música fol[illegible] música con características [illegible] porque Viña no es un Fest[illegible] nero y, además, porque el f[illegible] sobre un escenario, sino en [illegible] en determinadas comunida[illegible] declaró Juan Guillermo Pr[illegible] que no desconoce que desde [illegible] surgido temas de alguna [illegible] ahí "la importancia que tie[illegible] o desacertada decisión del [illegible]

Aun cuando tiene diversa[illegible] mente, por ahora su pre[illegible] folklore, en especial "su [illegible] sarrollo, pero con un enfo[illegible] mente sociológico, es decir [illegible] del tiempo han trascendido [illegible] mitos". Por ello el investigad[illegible] proyectos, entre los cuales d[illegible] dio sobre las Fiestas de C[illegible] realizará con el equipo d[illegible] Maipú.

Asimismo se encuentra [illegible] una historia sobre la eva[illegible] América, pedida especialm[illegible] Conferencia Episcopal La[illegible] (CELAM). "Desde hace m[illegible] toy dedicado a recopilar m[illegible] pecto", informó Prado.

Por otra parte, está a pu[illegible] otro libro pero sobre las "S[illegible] en Chile". Surgió de una se[illegible] publicados al respecto y "al[illegible] nuó agruparlos en una sola [illegible] confidenció.

Finalmente, consultado [illegible] acerca del llamado "Canto [illegible] "Sinceramente pienso que [illegible] Es canto urbano y no surge [illegible] rales, en los cuales normalm[illegible] folklore. En este caso es tod[illegible] Me parece —no obstante— [illegible] periencia con proyecciones [illegible] nueva trova de Cuba y alg[illegible] canción chilena, emergida [illegible] la década del '70, añadiendo [illegible] pasar algunos años y, en este [illegible] sido tantos para que se t[illegible] folklore".

El investigador folklórico [illegible] como jurado avalado por una serie de estudios publicados en el país y en [illegible] extranjero

DISCO GARAGE
VEN Y DIVIERTETE DE
DOMINGO A JUEVES $ 200
VIERNES Y SABADO $ 300
INCLUYE ENTRADA Y UN TRAGO
IRARRAZAVAL 1061

¡FIESTAS!
taberna capri
30 AÑOS DE TRADICION CHILENA EN EL CENTRO DE LA CAPITAL
GRAN SHOW INTERNACIONAL
Y CENAS BAILABLES DE AMANECIDA
Y TODAS LAS NOCHES 2 ORQUESTAS
BAILARINAS PASCUENSES, CARNAVAL
HUMORISMO, CONCURSOS, FOLCLOR
Organizamos onces y cocktail para despedidas de soltera y reuniones de amigas o beneficencia. Convenio para almuerzos con instituciones y establecimientos comerciales
SAN ANTONIO 541
35877