TIEMPO PARA SANTIAGO:
NUBOSO, NEBLINA O LLOVIZNA MATINAL
TEMPERATURA DE AYER:
MAXIMA: 8.8 grados C. a las 15 horas.
MINIMA: 4.6 grados C. a las 7 horas 15 minutos.
El Sol salió a las 7 horas 33 minutos, y se pondrá a las 18 horas 3 minutos.— La Luna saldrá a las 19 horas 13 minutos, y se pondrá a las 5 horas 16 minutos del día 6.
PLENILUNIO: Cuarto menguante el día 10.

LA NACION

AÑO XXXIX — JUEVES 4 DE AGOSTO DE 1955 — SANTIAGO DE CHILE — PRECIO $ 15.— N.o 13.756

EDICION DE 20 PAGINAS

CRONICA	Páginas 1, 2 y 3	POLICIA	Página 12
REDACCION	4	DEPORTES	13, 14 y 15
POLITICA	5	GENERALES	16
PROVINCIAS	6	TURF	17
SOCIAL	7	TEATROS	17 y 19
CABLES	8 y 9	CLASIFICADOS	18
ARQUITECTURA	10	MAGAZINE	20
BOLSA DE COMERCIO	11 y 12		

Bolivia recibe hoy al Presidente Ibáñez

Millares de mineros escoltarán a Mandatarios de Chile y del Altiplano

Excmo. señor Víctor Paz Estenssoro

...del Estado boliviano, Excmo. Sr. Víctor Paz Estenssoro, estadista de prestigio internacional, que hoy recibirá la visita del Primer Mandatario chileno, Excmo. Sr. Carlos Ibáñez del Campo.

EN UN AUTOMOVIL DESCUBIERTO, ADORNADO CON BANDERAS DE AMBAS NACIONES, LOS DOS JEFES DE ESTADO HARAN SU ENTRADA A LA PAZ

POR MARIO DE LOS REYES, ENVIADO ESPECIAL

LA PAZ.— Una grandiosa recepción tributará hoy, el pueblo boliviano al Presidente de Chile, Excmo. señor Carlos Ibáñez del Campo, a su llegada a esta capital. El avión en que viaja el Mandatario chileno, acompañado de sus Ministros de Relaciones Exteriores, Obras Públicas, Salud y Minería, Contralmirante, Kaare Olsen; General del Aire, Alejandro Schwester; doctor Raúl Barrios y Osvaldo Sainte-Marie, respectivamente; es esperado en el Aeropuerto de "El Alto", para esta tarde, a las 15 horas, hora de Chile.

La ciudad se ha vestido de fiesta para esperar al Jefe del Estado chileno y a su brillante comitiva.

El Presidente de Bolivia, Excmo. Sr. Dr. Víctor Paz Estenssoro, y su Gabinete en Pleno, le darán la bienvenida, acompañados del Arzobispo de La Paz, Monseñor Abel Antezana, del Decano del Cuerpo Diplomático, Monseñor Humberto Mozzoni, Arzobispo de Fide; del Embajador de Chile en Bolivia, don Alejendro Hales; el Comandante en Jefe del Ejército, y del Estado Mayor, General, don Armando Fortún y del Director del Protocolo de la Cancillería, señor César Laffaye. También estarán presentes en el Aeropuerto de "El Alto", las autoridades civiles y militares de La Paz, Jefes de Misiones Diplomáticas, la Directiva de la Central Obrera Boliviana, encabezada por su Secretario General, don Juan Lechín y el Ejecutivo del Comité Político del Movimiento Nacional Revolucionario presidido por don Arturo Fortún.

Al descender el Presidente de Chile, Excmo. señor Ibáñez, del avión en que viajará a La Paz, las bandas militares ejecutarán los Himnos de Bolivia y Chile, mientras tropas de la Guarnición le rendirán los honores militares correspondientes a su alta investidura.

Al dirigirse hacia la ciudad, el Presidente Ibáñez, y su Comitiva que integran cuatro de sus Ministros; el Subsecretario del Interior, don Carlos Ferrer; sus tres Edecanes y los diputados Lira, Salum y Justiniano, será objeto de una calurosa manifestación popular en la que participarán miles de trabajadores bolivianos, especialmente mineros, que escoltarán el coche de los dos Mandatarios hasta la entrada a La Paz.

VIAJE AL CENTRO.— En un automóvil descubierto, adornado con las banderas de ambas naciones los Presidente Ibáñez y Paz Estenssoro recorrerán los diez kilómetros que separa el Puerto Aéreo, hasta la acogedora Villa Obrajes, barrio residencial de Caracetes, donde se encuentra ubicada la señorial mansión de propiedad de don Francisco Vásquez, destinada al Jefe del Estado chileno, durante su permanencia en la capital boliviana. A lo largo del recorrido, que se encuentra totalmente embanderado y adornado con arcos de **Bienvenida** levantados por las instituciones paceñas y algunas colonias, entre ellas la formada por residentes chilenos y obreros del Ferrocarril Internacional, se ubicarán miles de trabajadores, escolares, milicias, tropas militares que tributarán a los dos Mandatarios una cariñosa manifestación de aprecio y adhesión.

La sobria **portada** que a la salida del campo de aviación señala el camino hacia La Paz, ostenta un cartelón en la que aparece dibujada la palabra "Bienvenido". Dos grandes retratos de los Presidentes Ibáñez y Víctor Paz Estenssoro, además de las banderas de Chile y Bolivia, adornan esta construcción levantada como una avanzada de la capital altiplánica. Bajo las banderas flameantes, los periodistas chilenos pudieron leer sus inscripción original: LA PAZ.

EL RECORRIDO DE LA CARAVANA. — La caravana de automóviles será precedida por coches policiales y del Ejército, que la escoltarán en su viaje a La Paz, a través de una moderna ruta pavimentada, de doble vía, que baja serpenteando a través de las quebradas y laderas que rodean la espectante capital de Bolivia. El descenso hacia la ciudad totaliza más de 500 metros, ya que el Aeropuerto, el más alto del mundo, se empina a 4.055 metros sobre el nivel del mar.

A ambos lados del camino, como en las calles y avenidas que recorrerá la comitiva que acompaña al Presidente Ibáñez, tomará colocación el pueblo paceño, para exteriorizar su cariñoso saludo.

EN EL BARRIO FABRIL.— El primer contacto con la ciudad será cuando la caravana presidencial haga su entrada en el barrio fabril, que comprende Villa Victoria y Pura-Pura, en el que se levantan modernas

(A la página 12 columna 6)

Excmo. señor Carlos Ibáñez del Campo

Presidente de la República de Chile, Excmo. Sr. Carlos Ibáñez del Campo, que hoy será recibido por el pueblo de Bolivia y el Jefe de la Revolución Nacional, Excmo. Sr. Víctor Paz Estenssoro.

Conferencia de prensa ofreció el Ministro de Salubridad de Bolivia

LA PAZ.— (Por Mario de los Reyes, Enviado Especial).— El Ministro de Salubridad de Bolivia, Sr. Dr. Julio Manuel Aramayo, ofreció en la tarde de ayer una conferencia de prensa, en la cual analizó los aspectos sociales del programa de realizaciones del Gobierno del Presidente Víctor Paz Estenssoro.

Dio a conocer, el Ministro Aramayo, los alcances de la lucha sostenida en favor del mejoramiento del standard de vida del pueblo boliviano y los resultados que se estaban obteniendo en este sentido, cuya primera etapa podría considerarse cumplida con éxito.

La reincorporación de grandes masas de indígenas a la vida nacional, ha sido un éxito en los últimos años de gobierno del Presidente Víctor Paz Estenssoro.

El Secretario de Estado terminó su conferencia de prensa sosteniendo que el Gobierno pondrá próximamente en marcha la segunda etapa por el mejoramiento del standard de vida de los trabajadores del Altiplano.

Vicepresidencia de la República asumió ayer don Osvaldo Koch K.

...Presidente de la República ...ayer el mando supremo de la nación, en una ...ceremonia que se efectuó en el Salón Rojo de La Moneda, poco después de mediodía, y que duró exactamente ...minutos. Contrariamente a lo anunciado anteriormente, por disposición de S. E., la ceremonia se adelantó en varias horas, motivo por el cual ...concurrieron, solamente, ...de 70 personas.

Sin embargo se notó una ...asistencia en el Palacio ...y, alrededor de ...comenzaron a llegar a la Residencia de la ...la totalidad de los Ministros acompañados de sus respectivos Subsecretarios; los

La ceremonia se efectuó en el Salón Rojo de la Moneda, a las 12.10 horas

Comandantes en Jefes de las tres ramas de las Fuerzas Armadas, General de División don Raúl Araya Stiglich; Vicealmirante don Francisco O'Ryan y General del Aire don Renato García Vergara, del Ejército, Marina y Aviación, respectivamente; Director General de Carabineros, General don Jorge Ardiles; cuerpo de generales y almirantes; vicepresidente de la CORFO, don Guillermo del Pedregal; vicepresidente de INACO, don Hernán Bustamante del Campo; Director General del Servicio Nacional de Salud, doctor Guillermo Valenzuela Lavín; Director General del Servicio de Seguro Social, don Pedro Foncea Aedo; Director General de Investigaciones, don Luis Muñoz Monge; Intendente de Santiago, don Gustavo Luco; Alcaldesa de Santiago, señorita María Teresa del Canto M.; jefes del Ejército, Marina, Aviación y Carabineros; funcionarios de la Cancillería y del Ministerio del Interior, y Edecanes de la Presidencia.

LA CEREMONIA.— A las 12.10 horas entró al Salón Rojo el Presidente de la República

(A la página 12 — columna 3)

A las 10 hrs. parte el Jefe del Estado acompañado de su comitiva oficial

Para las 10 horas de hoy está anunciada la partida de S. E. el Presidente de la República y comitiva, desde el Aéreo Puerto de Los Cerrillos, en su viaje a Bolivia. El Primer Mandatario viajará en un avión DC-6 de la Línea Aérea Nacional, en vuelo directo a La Paz, donde es esperado a las 15.30 horas.

EN LOS CERRILLOS. — S. E. será despedido en Los Cerrillos, por el Vicepresidente de la República, don Osvaldo Koch Krefft; la señora Graciela Letelier de Ibáñez y miembros de la familia de S. E.; la totalidad de los Ministros de Estado y Subsecretarios, los Comandantes en Jefe de las tres ramas de las Fuerzas Armadas y el Cuerpo de Generales y Almirantes, el General Director de Carabineros, los Directores Generales de Servicios, Presidentes y Vicepresidentes Ejecutivos de las Instituciones Semifiscales y Autónomas, parlamentarios, representantes del Poder Judicial, funcionarios de la Cancillería, etc.

HONORES DE ORDENANZA.— En el Aéreo Puerto, tanto a la llegada de S. E., como a su partida, rendirá los honores de ordenanza, el Regimiento de Defensa Antiaérea, con su banda de músicos.

LOS PILOTOS DEL DC-6.— Para esta oportunidad, la LAN ha designado a sus más connotados pilotos, encabezados por el Comandante Cirilo Harris, para que piloteen el moderno cuadrimotor DC-6, que transportará al General Ibáñez y comitiva, en su viaje oficial a la vecina República hermana de Bolivia.

PRECAUCIONES DEL VIAJE.— Se han tomado todas las disposiciones necesarias para asegurar un cómodo y seguro viaje al General Ibáñez, como

(A la página 12 columna 7)

Tropa de la Defensa Antiaérea rendirá los honores de ordenanza

S. E. abraza al Vicepresidente

Después de la ceremonia de entrega del Mando Supremo de la República, realizado, a las 12.10 horas de ayer, en el Salón Rojo de la Moneda, S. E. el Presidente de la República abraza al Vicepresidente de la nación, don Osvaldo Koch Krefft.

Gigantesco desfile escolar en honor de Jefes de Estado

LA PAZ.— (Por Mario de los Reyes, enviado especial). — El Ministerio de Educación anunció ayer que más de 30 mil escolares desfilarán mañana, frente al Palacio Presidencial de La Paz, en los momentos en que el Primer Mandatario chileno, Excmo. Sr. Carlos Ibáñez del Campo, presente sus saludos oficiales al Jefe del Estado boliviano, Excmo. Sr. Víctor Paz Estenssoro.

El desfile escolar, que ha sido estimado como uno de los actos más brillantes de la celebración de la Fiesta Nacional de Bolivia, y de homenaje al Presidente Ibáñez, ha sido organizado por la Dirección de Educación Física del Ministerio de Educación.

Los alumnos de la totalidad de los establecimientos educacionales paceños, primarios, secundarios y técnicos, recorrerán por la Avenida Santa Cruz, Plaza Pérez Velasco y la calle Comercio, para desfilar marcialmente frente al Palacio Quemado.

Los Presidentes de Chile y de Bolivia, Excmos. Sres. Carlos Ibáñez y Víctor Paz Estenssoro, acompañados de sus Cancilleres, Sres. Kaare Olsen y Juan Gualberto Guevara, respectivamente; del Vicepresidente boliviano, Sr. Hernán Siles Suazo, del Gabinete en pleno; de la comitiva oficial chilena, y de altas autoridades de la República de Bolivia, y Cuerpo Diplomático, presenciarán el desfile desde los orlados balcones de Palacio de La Paz.

Después de la visita protocolar, S. E. el Presidente Ibáñez, retornará a su residencia particular en el barrio de Caracoto, donde recibirá la retribución de la visita protocolar, por parte del Primer Mandatario boliviano, Excmo. Sr. Víctor Paz Estenssoro.

GRAVE EL DOCTOR LEONARDO GUZMAN

TOKIO, 3.— (UP).— El cancerólogo chileno doctor Leonardo Guzmán Correa, de renombre mundial se halla gravemente enfermo en Fukuoka, ciudad del Sur del Japón, a consecuencia de dos ataques cardíacos.

El Ministro de Chile, doctor Roberto Suárez Barros, declaró a la United Press que el doctor Guzmán Correa es atendido por médicos del ejército norteamericano en el Hospital Militar de éste en Fukuoka.

"El estado del doctor Guzmán —añadió el Ministro— no es grave, pero tampoco es bueno".

El doctor Guzmán, que tiene 54 años, es Director del Instituto de Radiología de Santiago.

El doctor Suárez Barros, que se ha mantenido diariamente en contacto con el hospital, dijo que el famoso cancerólogo está demasiado enfermo como para que se lo traiga a Tokio, y añadió que podrían pasar "dos o tres meses" antes de que sea posible trasladarlo.

Guzmán Hernández — 61566

EDIFICIO ESPAÑA

LA MEJOR INVERSION
DE SU VIDA
GRAN VENTA DE LOCALES
con 6 o/o al contado el saldo
en 16 cuotas iguales.
Sólo hasta el Sábado 13 de Agosto
en la clásica esquina de Gath & Chaves.

Estado Huérfanos

CARLOS OSSANDON G.

Corredor de Propiedades

Lunes, Miércoles y Viernes a las 22.30:
RADIO CORPORACION: C. B. 114
"DIARIO DE UNA ESQUINA"

FERMIN EL AS DE LOS PRECIOS BAJOS

OTRO GOOOOOL..! DE fermin!

Fermin, el As de los precios bajos... golea siempre a la Competencia

POLLA DEL FUTBOL GRATIS

ABRIGOS FORRADOS EN SEDA, PARA CABALLERO, A $ 2.800.—

CONCURSO DEPORTIVO
LA NACION
auspiciado por
Fermin SASTRERIA
PUENTE 685

PREMIO MAYOR: $ 5.000.—
PARTIDO CLAVE:
U. ESPAÑOLA (...) — AUDAX (...)

En los siguientes partidos indique solamente el ganador o el empate:
Everton-Rangers .....
O'Higgins-S. Morning .....
Colo Colo-Wanderers .....
Palestino-G. Cross .....
Magallanes-U. Católica .....
U. de Chile-Ferro .....

NOMBRE .....
DIRECCION .....

IMPORTANTE: En cada sobre deberá enviarse un solo cupón, incluyendo, además, una estampilla de impuesto o de correo de valor de $ 2.—

Por la seguridad de sus compañeras

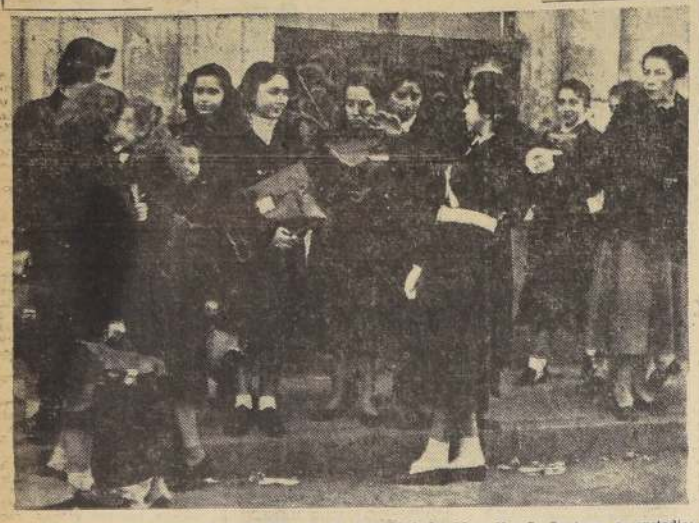

Gabriela Rossemblit pertenece a la Brigada de Seguridad del Liceo N.o 7. Su tarea es custodiar la vida de sus compañeras, deteniendo el tránsito en la concurrida Avenida Providencia, y permitir el paso de las alumnas. De esta manera, el Ministerio de Educación está formando una pléyade de jóvenes que adquieren las responsabilidades directrices que les permitirán ocupar —en el futuro— puestos de importancia en la marcha nacional.

Se concentraron Brigadas de Seguridad Estudiantil

En el salón de actos de la Sociedad de Artesanos La Unión, ubicado en la calle Riquelme, donde funciona la Escuela N.o 8, se efectuó ayer una importante reunión de las Brigadas de Aseo y Seguridad del Primer Sector Escolar de Santiago.

Asistieron a la reunión los funcionarios del Ministerio de Educación, señores Esteban López Bastidas, Luis Moll Briones, y más de 70 escolares que forman los grupos de Aseo y Seguridad de las escuelas del citado primer sector.

Tanto los escolares como sus profesores informaron, en la reunión, de las diversas actividades llevadas a cabo en el tiempo que tienen de funcionamiento las Brigadas de Aseo y Seguridad.

Actualmente existen en la capital más de 300 brigadas en los diferentes liceos, escuelas y colegios. Su organización tiene por objeto darle a los alumnos ingerencia responsable en el mantenimiento del aseo, orden y seguridad dentro de los recintos escolares.

Las brigadas están formadas por grupos de alumnos elegidos dentro de los últimos cursos, por votación nominal.

Estas brigadas tienen por objeto custodiar el comportamiento del alumnado con respecto al mantenimiento del aseo de los establecimientos escolares y tiene la obligación de custodiar la seguridad de los alumnos en las horas de salida de clases, deteniendo el tránsito para evitar los peligros.

El Director de Educación Primaria continuará teniendo reuniones con brigadas de otros sectores escolares en las próximas semanas.

AMPLIO PLAN DE DESARROLLO HABITACIONAL CUMPLE LA CORVI

Mañana celebrará su segundo aniversario

Dos años de existencia cumplirá mañana la Corporación de la Vivienda creada mediante la fusión de la ex Caja de la Habitación y la ex Corporación de Reconstrucción, y que se encuentra en la actualidad dirigida por el vicepresidente ejecutivo señor Orlando Latorre González, quien, como Ministro de Obras Públicas, fue el creador de esta institución.

Sorprende el segundo aniversario a la CORVI en un franco pie de desarrollo de su amplio plan habitacional a lo largo de todo el país.

En ediciones anteriores nos hemos referido en detalle a la magna labor que se encuentra desarrollando esta institución, en su afán de dar una rápida solución al problema habitacional.

Miles de viviendas se están levantando en todos los puntos del país, y otros varios miles serán iniciadas en lo que resta del año.

EL PROGRAMA.— Con el objeto de celebrar este segundo aniversario, se ha elaborado un programa que consulta los siguientes números:

8.30 horas, izamiento de la bandera en el edificio de la CORVI, ofrecida por el Orfeón de Carabineros de Chile.

10 horas, entrega de escrituras de títulos de dominio a los ocupantes de la población Simón Bolívar.

12 horas, sesión solemne en el Salón de Honor de la Universidad de Chile. En esta oportunidad usarán de la palabra el Ministro subrogante de Obras Públicas, señor Hugo K. Sievers; el consejero señor Héctor Valdés y el vicepresidente ejecutivo, señor Orlando Latorre González.

15 horas, tarde deportiva en las canchas de la chacra "La Feria".

21.30 horas, comida de camaradería del personal de la CORVI en los comedores del Goveseas.

Ministro B. Videla despidió al comdte. don E. Gundelach

El Ministro de Defensa Nacional, coronel don Benjamín Videla, ofreció ayer un coctel de despedida al ex Subsecretario de Marina, capitán de navío don Edwin Gundlach, quien ha sido designado Agregado Naval en Londres.

Normal la recaudación de impuestos en julio

El Tesorero General de la República, don Ignacio Lorca, desmintió terminantemente las versiones radiales y de cierta prensa, en el sentido de que la recaudación de impuestos haya sido en julio inferior a los cálculos hechos por los organismos técnicos, y a la obtenida en otros años en el mismo período.

Agregó el Tesorero Comunal que en ningún momento se ha entrevistado con el Ministro de Hacienda, señor Abraham Pérez, para exponerle una situación de esta naturaleza, y que aquellas versiones se deben a mala información, ya que ningún periodista le ha consultado al respecto.

El señor Lorca declaró que la percepción de tributos ha sido normal y que cuando se reciban los informes de todo el país, podrá dar a conocer las cifras oficiales.

ESCUELA DE ARTES Y OFICIOS

ESCUELA DE ARTESANOS PARA ADULTOS

AV. ECUADOR N.o 3769

CURSOS DE MECANICA Y DE ELECTRICIDAD PARA AUTOMOVILES

Está abierta la matrícula para los Cursos de Mecánica de Automóviles y de Electricidad de Automóviles, de dos meses de duración, con clases diarias de 18.30 a 20.30 horas. Las clases empezarán el 16 del presente.

Mayores informaciones en la Secretaría de estos Cursos, Av. Ecuador N.o 3769, frente a la 11a. Comisaría.

EL DIRECTOR

SERVICIO MEDICO NACIONAL DE EMPLEADOS

PROPUESTAS PUBLICAS

Llámase a propuestas públicas para la adquisición de:

1 **Máquina registradora con un mínimum de 23 totalizadores, mecanismo sumador y certificadora de notas.**

1 **Máquina liquidadora y registradora de pago, y 25 máquinas manuales de sumar.**

Las propuestas se abrirán en la Oficina del Secretario General, Bandera N.o 72, 3.o piso, el martes 9 de agosto en curso, a las 12 horas, en presencia de los interesados.

Mayores antecedentes solicitarlos al Contador General.

EL VICEPRESIDENTE EJECUTIVO

SE DESTINAN 250 MIL DOLARES PARA IMPORTAR LIBROS

250 mil dólares serán destinados a la importación de libros científicos y técnicos en la suplementación del Presupuesto de Divisas de este año, según anunció anoche el Ministro de Economía, don Arturo Zúñiga Latorre, quien recibió al Embajador de Gran Bretaña para tratar sobre esta materia.

El señor Zúñiga recibió también al Embajador de Argentina y al Fiscal del Banco Central, con quienes conversó acerca de las medidas que serán necesarias adoptar para un mejor cumplimiento del Tratado Chileno-Argentino, especialmente en lo que se refiere al cobre.

CLAUSURA PARA DOS MATADEROS EQUINOS PEDIRA HOY LA SAP

En la madrugada de ayer los jefes del Subdepartamento de Inspección de la Delegación Provincial de la SAP, señores Raúl Yaeguer y Enrique Amézaga procedieron a inspeccionar los mataderos de equinos existentes en la capital.

En el Matadero de don Antonio Gómez, ubicado en calle San Pablo N.o 5888, sorprendieron beneficiando ganado equino menor de quince años. Además comprobaron que en vez de beneficiar la cuota correspondiente a quince animales, ya habían faenado 17 y en el corral se encontraban 10 más, listos para ser beneficiados".

Igual infracción fue sorprendida en el Matadero ubicado en calle San Pablo N.o 5338, de la firma Vilches y Yáñez.

El Delegado Provincial, señor Echeverría Zerga, en vista de la gravedad de las infracciones sorprendidas en los mataderos equinos solicitará, en el día de hoy al Superintendente, la clausura definitiva de los dos establecimientos infractores.

CONSTRUIRAN PUENTE SOBRE RIO BIO-BIO

El Presidente de la República firmó ayer un decreto por el cual se entrega a la firma Balfour y Figari la construcción de la superestructura del puente sobre el río Bío-Bío.

El costo total de la obra asciende a $ 108.000.000.

ESTANCO DEL ORO EN FAVOR DE LA CACREMI

Todo el oro amonedado y en barras de la producción nacional sólo podrá ser exportado y realizado dentro del país por la Caja de Crédito Minero. El Presidente de la República y sus Ministros de Economía y Minería, señores Arturo Zúñiga Latorre y Osvaldo Sainte Marie firmaron ayer el Decreto N.o 816, cuyo texto es el siguiente:

"Teniendo presente:

Que el régimen de importación de cualquiera clase de mercaderías con divisas entregadas por el Banco Central a cambio de oro de producción nacional, con el de exportación de oro amonedado o en barras, con obligación del retorno de su valor en mercaderías o en divisas, que estableció la Ley N.o 9.270, practicado por particulares, dio lugar a múltiples incorrecciones y fraudes;

Que, sin embargo, es de conveniencia nacional cumplir los fines de fomento de la producción de oro que persigue la ley mencionada, pero en atención a lo expuesto anteriormente no es posible poner en práctica el régimen que se alude, dejando que las actividades de exportación de oro importación de mercaderías en ingencia sean practicadas por particulares;

Que el art. 3.o de la Ley N.o 9.270 facultó al Presidente de la República, si el interés nacional lo exigiera, para entregar la exportación de oro o su realización dentro del país a los organismos o entidades que designe;

Que en el Decreto N.o 288, de 16 de marzo de 1950, del Ministerio de Economía y Comercio, reglamentario de la Ley N.o 9.270, se establece que las exportaciones de oro amonedado o en barras, debidamente certificado respecto de su origen nacional, sólo podrán efectuarse a través de Bancos comerciales o de la Caja de Crédito y Fomento Minero;

Que hay conveniencia en que por el momento este comercio se realice únicamente por la Caja de Crédito y Fomento Minero, y visto lo dispuesto en la Ley N.o 9.270 y en el Art. 72 de la Constitución Política del Estado,

Decreto:

La exportación del oro amonedado o en barras provenientes de la producción nacional y su realización dentro del país, sólo podrán ser efectuadas por la Caja de Crédito y Fomento Minero.

Tómese razón, comuníquese y publíquese.— (Fdos.): **C. IBAÑEZ.** (): **Arturo Zúñiga Latorre, Osvaldo Sainte Marie".**

COMANDANTE EN JEFE DE LA FACH DESMIENTE INFORMACION INSIDIOSA

En comunicación enviada al Ministro de Defensa Nacional, coronel señor Benjamín Videla Vergara, el Comandante en Jefe de la Fuerza Aérea, general de brigada aérea señor Renato García Vergara, hace presente que es falsa una información publicada por el vespertino "El Debate" en su edición de hoy, acerca de un supuesto diálogo que se habría producido entre dicho jefe y el coronel de Aviación señor Fernando Rojas Ortega.

Reproducimos a continuación, el texto en la nota mencionada:

"Al señor Ministro de Defensa Nacional,

"De acuerdo con lo dispuesto por la circular N.o 8 de 30 de mayo de 1955, y en conocimiento de la información dada por el diario "El Debate", en la primera plana de su edición de la tarde de hoy, cumplo con comunicar a V. E. que lo que allí se dice con respecto al diálogo que habría ocurrido entre el coronel de aviación señor Fernando Rojas Ortega y el Comandante en jefe infrascrito y la actitud que yo habría tenido en cuanto al retiro del mencionado jefe de la Fuerza Aérea, es total y absolutamente falso, como lo comprueba fehacientemente en una espontánea carta que hoy mismo he recibido del coronel Rojas y que transcribo íntegra a continuación:

"Santiago, agosto 3 de 1955.— Señor Comandante en Jefe de la Fuerza Aérea de Chile.— General de Brigada Aérea don Renato García Vergara.— Señor Comandante en Jefe— Mis principios de disciplina y lealtad a la institución en cuyas filas sirvi desinteresadamente por espacio de 29 años, me obligan a manifestar a V. S. mi extrañeza ante la información aparecida en el diario "El Debate", de esta tarde y en la cual se da una versión antojadiza, referente a los motivos de mi retiro de la Fuerza Aérea. Tengo el convencimiento de que V. S., en ningún momento podrá suponer que el suscrito haya proporcionado una información de tal naturaleza. Mi presentación a U. S. el día sábado 23 de julio; la conversación particular del día lunes 25 del mismo y posteriormente, mi presentación al señor Ministro de Defensa Nacional y la resolución acordada en ningún momento se ajustan a la relación de los hechos aparecidos en el diario "El Debate". Tanto el señor Ministro de Defensa Nacional, como U. S. y el suscrito, conocen la razón de mi retiro. Por otra parte, el Ministro de Defensa Nacional me manifestó categóricamente, de que no existían otro u otros cargos en mi contra. Debo manifestar al señor General que considero, que publicaciones de esta naturaleza, dañan mis sentimientos de disciplina y de lealtad, perjudican la sencillez y limpieza con que siempre he obrado en todos los actos de mi vida y finalmente, dañan la moral de mis únicos dos hijos, cadetes de la Escuela de Aviación, "Capitán Avalos", para quienes, tanto en la actividad como en el retiro no he tenido ni tendré otra preocupación que el inculcarles que lo sacrifiquen todo por la lealtad, disciplina y por el compañerismo. Sírvase el señor General hacer uso de este desmentido en la forma que lo estime conveniente, reiterándole mi intención y resolución de no actuar en la sombra y de esperar que no se continúe perturbando la tranquilidad que me asiste en compañía de los míos. Respetuosamente, Fernando Rojas Ortega, coronel (R)".

"Los motivos que el coronel Rojas estampa en su comunicación, el prestigio de la institución que comando y el buen nombre de quienes, en servicio o en retiro, pertenecemos a la Fuerza Aérea de Chile, exigen un desmentido a la falsa información del vespertino "El Debate", y son esas razones las que invoco para rogar a V. S. quiera disponer que se desvirtúen íntegramente las aseveraciones entregadas a la publicidad en forma tan torcida como denigrante. — (Fdo.): **Renato García Vergara,** General de Brigada Aérea, Comandante en Jefe".

Colombia y Costa Rica adherirían al Pacto de Defensa del Pacífico Sur

Hace tiempo que en esferas diplomáticas y de la Cancillería, se comenta la posibilidad de que los Gobiernos de Costa Rica y Colombia adhieran a la declaración tripartita de Chile, Perú y Ecuador al Pacto de Defensa del Pacífico Sur, que fija en 200 millas los límites de la zona marítima territorial.

En forma extraoficial, se informó ayer que los citados países adherirán en breve a esa declaración, y que es muy posible que esta se haga efectiva antes de la reunión que a fines de mes, debe organizar en Quito, la Comisión Permanente de Defensa de la Riquezas Marítimas del Pacífico Sur.

Superintendencia de Educación acordó aumentar los maestros especializados

El Consejo Nacional de Educación celebró ayer su reunión ordinaria semanal, presidido por el Superintendente, señor Enrique Marshall.

En relación con una solicitud de la Dirección General de Educación Primaria, sobre reconocimiento del título y creación de plazas de profesores especialistas en educación fundamental, se acordó autorizar a la Dirección General de los Servicios, la organización de cursos especiales en la Escuela Normal Superior, destinados a formar estos maestros especializados. En cuanto a aquellos que han hecho estos cursos en el extranjero, serán sometidos a pruebas de evaluación de sus conocimientos, para el otorgamiento del título solicitado.

En la misma sesión se acordó proponer la modificación del Decreto N.o 12,800 que reglamentó la designación de representante de las organizaciones de Centros de Padres de Colegios Fiscales, a fin de facilitar, en la práctica, la continuidad de esta representación.

Finalmente, el Consejo inició el estudio en general del anteproyecto de Reglamento de Subvenciones a los establecimientos de enseñanza particular, informado por una comisión especial que integraron el Superintendente, señor Enrique Marshall; el Secretario General Técnico, señor Manuel Zamorano, y el representante de la educación privada, señor Guillermo Varas. La comisión entregó dos informes, uno de mayoría y de minoría el otro, que fue suscrito por el señor Varas Contreras, en su carácter de representante de la educación particular. La discusión, en general, continuará en la sesión del martes próximo.

ESTUDIANTES PERUANOS VISITARAN HUACHIPATO

Procedente de Lima, llegó hoy una delegación de estudiantes peruanos, de la Escuela Nacional de Ingeniería del Perú, quienes vienen presididos por el ingeniero Heriberto Petitjean.

Esta delegación, visitará Huachipato y los principales establecimientos industriales de Santiago y Valparaíso.

Los estudiantes peruanos, llegaron en el avión Douglas de LAV.

SIEMBRE MARAVILLA

¡y ahora con un precio interesante...!

La resolución 579 del Ministerio de Economía establece que el precio de la maravilla será equivalente al 145% del precio básico del trigo.

ASI, POR CADA $ 1.000.- QUE VALGA EL QUINTAL DE TRIGO, EL DE MARAVILLA LE REPRESENTARA $ 1.450.-

Consulte a su corredor habitual o a

COMPRADORA de MARAVILLA S.A.

Agustinas 1343, Clasificador 945, Fonos 82564 - 5 - 6 Santiago

PAPEL CELOFAN

IMPORTADO, BLANCO Y COLORES

PAPELES

VOLANTIN

EMBALAJE

MANTEQUILLA

MOLDE Y SEDA

IMPRENTA Y LIBRERIA COLON S. A.

COMPAÑIA 1067

POR MAYOR STO DOMINGO 1645

Visita del Embajador de Turquía

El Embajador de Turquía, señor Cemal H. Taray, visitó ayer nuestra casa y sostuvo una grata y cordial entrevista con el personal de redacción en ausencia del Director, señor Darío Marie. En esta oportunidad el distinguido diplomático se refirió a la posibilidad de ciertas modificaciones en el actual tratado comercial chileno-turco, cuya balanza, actualmente es muy favorable para Chile. En el grabado aparecen, de izquierda a derecha, el jefe de Informaciones, Juan Walker, el Embajador, señor Taray y los redactores, Pablo Estay y Rafael Fi...

NUEVO SECRETARIO INTERINO DE ICARE

Don Alberto Cousiño asumió el cargo de Secretario Ejecutivo del Instituto Chileno de Administración Racional de Empresas. Reemplazará en esas funciones al señor Enrique Barriga, quien viajará próximamente a Estados Unidos donde se especializó en Administración de Empresas en la Universidad de Harvard. En 1951 se graduó con el título de Máster in Business Administration. A su regreso al país trabajó en el Departamento de Ventas de la Esso Standard Oil y luego en la Sección Asistencia Técnica de la ENAP.

El señor Barriga se dirigirá el martes próximo a Río de Janeiro donde participará en una reunión de la región brasileña de ICARE y seguirá a continuación a Estados Unidos.

ACTIVIDADES DE ICARE.— Desde hace dos semanas se encuentra en Chile el señor Earl Planty, Consultor Ejecutivo de la firma Johnson and Johnson de Estados Unidos y calificado experto en relaciones con el personal. El señor Planty permanecerá un mes más en el país como invitado de ICARE y el Punto Cuarto.

Homenaje a Bolivia rindió a el Rotary Club de Santi...

Ayer celebró sesión el Rotary Club de Santiago, bajo la presidencia de don Gregorio Lira.

A esta sesión asistió especialmente invitado el Embajador de Bolivia, Excmo. señor Fernando Iturralde y el Rvdo. Padre Ramón Coo.

Con motivo de celebrarse hoy el aniversario patrio de la República de Bolivia, el presidente del Club Rotario, rindió un homenaje al pueblo hermano. Dijo, don Gregorio Lira:

"Es alto honor para el Club Rotario de Santiago recibir en su mesa fraternal al digno representante del pueblo hermano. En la víspera de su día nacional, elevamos nuestro recuerdo jubiloso a los campos de batalla de Junín, donde un 6 de agosto de 1824 se jugó el destino del Alto Perú, para dar paso al nacimiento de una nación que, en ademán de gratitud, ligó su nombre al del Libertador Bolívar. Quedaba sellado así el empeño libertario de los hombres de aquellas tierras, una nueva nación se incorporaba al consorcio de los países libres de América.

Al saludar hoy en la persona de V. E. al pueblo boliviano, experimenta nuestra institución un justificado placer y se nos brinda así la oportunidad de expresaros los altos propósitos de confraternidad que como chilenos y como rotarios anhelamos para la perpetuidad de los comunes destinos de Chile y de Bolivia".

HABLA EL EMBAJADOR ITURRALDE.— Al agradecer el homenaje rendido a su patria, el Excmo. señor Fernando Iturralde expresó que asistía a la sesión con especial beneplacer, porque ésta era una fina muestra de amistad y confraternidad, muestra de manera evidente interés por fortalecer las relaciones internacionales. Dijo, es una entidad que al hombre escapa de aislamiento y de los negativos subjetivismos.

Posteriormente se refirió a trascendencia que tiene para S. E. el Presidente de Bolivia, a su país y manifestó el agrado que existía de que estén los Presidentes de Chile y de dos pueblos marcados por unión en su vida, una unión real en sus horas y en sus aspiraciones. Rotary ha logrado este contacto estrechando por intermedio de su amistad que una a los dos países".

PALABRA DEL PADRE COO.— Luego hizo uso de la palabra el Rvdo. Padre Coo que es obra San Pedro de Santiago, se refirió a la labor que desarrolla en esa institución y a la ayuda a rehabilitar a los delincuentes que han caído en la cárcel pidió el Padre Coo, destacar la importancia del problema que significa para la existencia de un número de jóvenes delincuentes que viven en la miseria y la falta de educación y en consecuencia obliga nuevamente al Padre Coo informar y mostrar cómo en la cárcel se les acoge, educa, instruye, curando quizás las heridas que dignifica.

Destacó el Padre Coo la función que asiste a un Club que ha tenido todo en la vida, que bien constituido, un club intelectual, educado, con oficiales y contacto con los componentes de la sociedad, preocuparse de conocer la verdad irregular la vida, rehabilitarse y librar lo mal. Las palabras del Padre fueron objeto de la ovación de los socios del Club de Santiago.

IN MEMORIAM

Don DOMINGO CAMPOS GONZALEZ, con motivo de su día onomástico.

¡4 de agosto! Por primera vez en esta fecha de tantos recuerdos, no estarás con nosotros. No estarás a nuestro lado para darte a conocer la dicha que para nosotros representa el llamarte nuestro padre, ni podrás oír nuestras voces emocionadas deseándote felicidad, salud, vida... Porque en aquella mañana de febrero, Dios se dignó poner fin al largo martirio con que puso a prueba tu incomparable fe cristiana durante [illegible] que segó tu valiosa existencia.

Sin embargo, en este nuevo onomástico tuyo, no estarás solo. Te acompañará el sentido recuerdo y las oraciones de tu Mercedita, tus hijos y nietos que implorarán al Altísimo que te tenga junto a sí en la morada de los justos y de los grandes de corazón, donde antes de emprender el último viaje, deseabas tanto ir. Nuestras manos cubrirán de flores la tumba donde descansas para siempre, deseando que su perfume y su color lleven hasta tu alma un poco del calor y la ternura infinita que sentimos al recordarte en esta fecha... Imaginamos que no has partido para siempre; que sólo has salido a un largo viaje y que un día cualquiera volveremos a verte trayéndonos tu alegría y cariño paternal que tanto añoramos.

Su esposa e hijos invitan a sus parientes y a los que fueron sus amigos, a una misa que se oficiará por el eterno descanso de su alma en la Iglesia de Nuestra Señora de Dolores (Carrera 4363), el domingo 7 del presente, a las 9.30 horas.

Domingo Campos Durand

REBAJA DE TA... FERROVIARIAS ... GANADO DE N. ...

El Ministro de ... don Arturo Zúñiga ... anunció que hoy firmará un decreto por el cual se dará una rebaja del cuarenta por ciento de fletes ferroviarios para ganado del Norte Chico sea trasladado a las centrales y sur del país.

DEFUNCIONES.—

✝ Ha fallecido ... rido e inolvidable ... dre, suegro y abuelo JUAN GREZ ... Sus funerales se ... en el Cementerio General ... tejo partirá a las 16.30 ... de su domicilio, Lone ...

✝ Ha dejado de ... tra querida ... señora DULIA ALVARADO ... Sus restos serán ... el Cementerio General ... certejo desde su casa ... Quillen N.o 6063 (Pedro ... las 13 horas.

"Asociación Nacional ... de la Prensa"

✝ Ha dejado de ... tra apreciable ... LEONTINA ... (Q. E. P. D.) ... Sus funerales ... en el Cementerio General ... do el cortejo desde su ... ción, Lacunes 1445, a ...

✝ Ha dejado de ... Colina, nuestro ... dre, suegro y ... ENRIQUE ... Sus funerales se ... en el Cementerio General ... de una misa que se ... lina, a las 10 horas ... Familia ...

POMPAS FUNEBRES DE LA BENEFICENCIA PUBLICA

GERENCIA Y OFICINAS GENERALES — Santiago: San Antonio 456. Teléfono 32640. SALON DE VENTAS — Santiago: San Antonio 456. Teléfono 32361. TALLERES Y COCHERAS — Santiago: prof. Sañartu 803. Teléfono 88993. SUCURSALES — Quinta Normal, Independencia, Suñoa, Portugal ... Plaza de Julio. AGENCIAS: VALPARAISO (SUC. VIÑA DEL MAR). — CONCEPCION (SUC. TALCAHUANO). — PUNTA ARENAS

Hace entrega del Mando Supremo

Unos minutos duró a mediodía de ayer la ceremonia de entrega del Mando Supremo de la nación, por parte de S. E. el Presidente de la República, al Ministro del Interior, don Osvaldo Koch Kreffi, con motivo de partir hoy de viaje a La Paz en visita oficial a Bolivia. En el grabado, el Subsecretario del Interior, don Carlos Ferrer, da lectura al Decreto N.o 3.464, por medio del cual el General Ibáñez designa Vicepresidente de la República al señor Koch, mientras dure su ausencia del territorio nacional, durante la ceremonia que se realizó en el Salón Rojo de la Moneda, a las 12.10 horas.

Encuadraré mi acción en el estricto cumplimiento de las normas legales

Dice en declaración Ministro subrogante del Interior

El Ministro del Interior interino, don Benjamín Videla Vergara, después de asumir en la mañana de ayer esa Cartera de Estado, mientras dure la ausencia del titular, don Osvaldo Koch, del territorio nacional de S. E. el Presidente de la República, entregó la siguiente declaración oficial:

"Honrado por S. E. el Presidente de la República con la designación interina de Ministro del Interior, declaro que durante su ausencia trataré de hacermes digno de esta nueva prueba de confianza, para lo cual encuadraré mi acción en el estricto cumplimiento de las normas legales que rigen la marcha del país, y exigiré igual proceder de parte de la ciudadanía. Ejerciendo de este modo, estoy seguro de interpretar fielmente el sentir del Presidente y del Vicepresidente de la nación.

"Pese a lo delicado de las funciones que me corresponde desempeñar, estoy absolutamente tranquilo, pues conozco bien la hidalguía y ejemplar sentido de la responsabilidad ciudadana de mis compatriotas, los que, estoy seguro, que durante el viaje de S. E. sabrán deponer, por breve plazo, la actitud apasionada en defensa de sus banderizas y postulados para sólo desear el feliz éxito de la edificante embajada de paz que lleva el Primer Mandatario y General de la República al pueblo hermano de Bolivia. Al presentarnos ante América y el mundo actuando en esta forma, sabremos, una vez más, ser ejemplo de sana convivencia democrática, y el fraterno abrazo que el Presidente Ibáñez de al Presidente Paz Estenssoro tendrá toda la potente y vital intensidad del alma chilena.

"He de lamentar, eso sí, que en la víspera de la partida de S. E. para cumplir tan trascendental misión, el H. senador don Ulises Correa haya pronunciado un discurso en el H. Senado —publicado en la prensa de hoy—, en el que emitió conceptos para criticar la gestión del gobernante, que yo califico de encomados y apasionados, no constituyendo, por lo tanto, un feliz punto de origen a la actitud que en estos momentos corresponde a todos los chilenos.— Benjamín Videla Vergara, coronel, Ministro del Interior".

Empresarios provocaron paro de choferes

Presión para obtener el alza de las tarifas

CUT RECHAZA EL MOVIMIENTO; LA ETCE TRABAJA NORMALMENTE

El Ministro de Economía, don Arturo Zúñiga Latorre, citó a su despacho para hoy en la mañana al presidente del Sindicato de Dueños de Autobuses, señor Oscar Palma, para tratar sobre el paro de 24 horas iniciado anoche por los choferes del transporte colectivo particular. El conflicto tuvo origen en el incumplimiento de las leyes sociales por parte de los empresarios y el anuncio de su directiva de desahuciar a los choferes de los buses Fiat y al cincuenta por ciento del resto del personal a su servicio.

Sobre el problema de las tarifas, el Ministro recibió ayer el contrainforme de la comisión que preside el ingeniero don Francisco Medina, en respuesta a las observaciones formuladas por la Central Unica de Trabajadores a la resolución que la reajusta. Dijo el señor Zúñiga Latorre que resolverá sobre esta materia dentro de las próximas 48 horas.

APOYO SOLIDARIO. — Por su parte el presidente de la Asociación de Empleados y Obreros de la Empresa de Transportes Colectivos del Estado, señor Alfredo Barraza, a raíz del paro de los choferes de la Locomoción Colectiva Particular, nos manifestó anoche lo siguiente: La Asociación que preside acordó, en reunión de directorio y después de oír los fundamentos dados por el gremio de choferes de la locomoción particular, darle su apoyo solidario y moral en el paro de advertencia por 24 horas que se realizará hoy. Además, acordamos, que en caso de no tener el gremio mencionado una solución rápida y justa a sus diversos problemas pendientes y persistiendo aún los problemas personales que atañen a nuestra Asociación, nuestra organización sindical iría a un movimiento huelguístico indefinido conjuntamente con los choferes de la locomoción colectiva particular.

Quiero dejar en claro —nos manifestó el señor Barraza— que los acuerdos tomados por la directiva de nuestra Asociación se deben a que las comisiones que estudian nuestros problemas no están haciendo en forma demasiado dilatada, y en caso de que declarásemos una huelga indefinida sería siempre y cuando contáramos con el pase respectivo de la Confederación del Transporte, que preside don Manuel Collao.

DECLARACION DE LOS EMPRESARIOS. — El Sindicato de Dueños de Autobuses entregó ayer una declaración oficial por la cual "lamenta" el paro anunciado y "que no afecta a los empresarios de buses de Santiago".

Responsabiliza de este movimiento a la Central Unica de Trabajadores y ratifica el acuerdo de desahucio de su personal. Pide un pronunciamiento gubernativo sobre las nuevas tarifas "ya que el informe de la CUT es una mixtificación de los costos como quedó demostrado por el informe del presidente de la Comisión de Gobierno, señor Francisco Medina".

Dice más adelante, que la Asamblea de Empresarios resolverá sobre el acuerdo de entregar los buses al Gobierno y "solicitar la autorización para vender los buses nuevos a las Asociaciones de empresarios de provincias o transformar los vehículos en camiones o rematarlos al mejor postor a fin de recuperar, en parte, el capital invertido".

DECLARACION DE LA CUT. — En relación con el paro de los choferes de microbuses de la locomoción colectiva particular la Central Unica de Trabajadores, emitió anoche la siguiente declaración oficial:

"1. Los dirigentes de la Federación de Choferes y Cobradores, no asistieron a una reunión que ellos mismos solicitaron a la CUT.

"2. No es efectivo que la CUT no haya planteado las reivindicaciones de este gremio, puesto que en el informe de la Comisión Técnica de nuestra Central se denuncia a los empresarios por incumplimiento de las leyes sociales; la contratación de dos choferes por máquina; el no pago del vital e imposiciones a la Caja respectiva, y otros.

"3. El paro anunciado por la directiva de choferes está destinado a presionar al Gobierno para que les conceda el alza de tarifas a los empresarios, quienes en ninguna parte se han comprometido a sengar las reivindicaciones mínimas del gremio, y

"4. La directiva de la Federación de Choferes y Cobradores será responsable de la actitud que asuma, en el día de hoy, la población que respalda la lucha de la CUT contra el alza de tarifas".

Puente de mando caleuchano

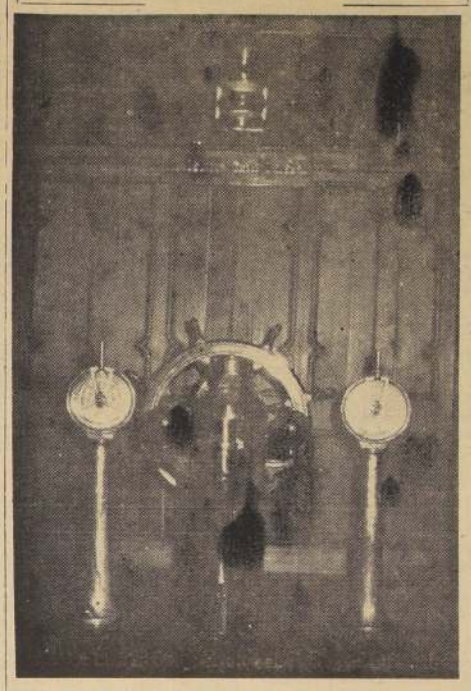

En el grabado vemos el puente de mando del "Caleuche", nave espiritual que reúne a los ex cadetes y oficiales de la Armada Nacional. Está compuesto, como en los barcos, de la "caña", el compás, los "stand-bye" y un farol de posición. Con motivo de celebrarse hoy el aniversario de la fundación de la Escuela Naval, el "Caleuche" ofrecerá una recepción para inaugurar su nuevo y permanente fondeadero.

El Caleuche fondeó en calle Mac Iver

"El Caleuche", que para los pescadores de Chiloé es un barco fantasma que aparece en el horizonte ciertas noches, y que para los ex marinos es la nave donde continúan la vida de abordo, con sus tradiciones y costumbres, después de navegar por Santiago por espacio de 25 años, largó su ancla en su fondeadero definitivo, ubicado en Mac Iver 358.

Con este motivo, hoy, aniversario de la fundación de la Escuela Naval, luciendo su empavesado completo, se efectuará a su bordo un zafarrancho de combate, consistente en un tragatún, al que asistirán Ministros de Estado, el Comandante en Jefe de la Armada, vicealmirante don Francisco O'Ryan; el Subsecretario de Marina, comandante don Alfredo López Costa; jefes de la Armada y los connavegantes de la nave, acompañados de sus esposas.

ALGO DE HISTORIA. — El Centro de ex Cadetes y Oficiales de la Armada, "Caleuche", fue fundado en 1930 y es la resultante de la fusión del Centro de ex Cadetes y Oficiales Navales, y otras instituciones que agrupaban a los marinos en retiro.

Su primer comandante fue el capitán de fragata (R.) don Santiago Zabala, quien llevó al "Caleuche" hasta su primer fondeadero ubicado en una vieja casona de la primera cuadra de la calle Estado.

La razón de ser de la institución es, además, de unir en su seno a los que una vez formaron en las filas de la Armada, exaltar las glorias navales y a sus héroes, y darles a conocer entre el elemento civil. Para el logro de estos fines, se realizan "zafarranchos de combate" en las efemérides navales, los que siempre se inician con ceremonias cívico-navales. En esas oportunidades, uno de los cadetes, hace una reseña de la fecha que se conmemora.

Posteriormente al comandante Zabala ha empuñado el timón de la nave espiritual el capitán de navío (R.) don Guillermo Arroyo; el vicealmirante (R.) don Edgardo von Schroeders, y actualmente lo hace el contralmirante (R.) don Inmanuel Holger.

El progreso de la ciudad hizo navegar al "Caleuche", desde Estado rumbo a la calle Agustinas frente al Hotel Crillon y, nuevamente, la picota lo hizo trasladarse a Bandera 120.

Sus navegantes temieron una nueva demolición y quisieron asegurar a su nave un sitio seguro que la mantuviera incólume a los embistes de las marejadas urbanísticas y fue por eso que, a costa de grandes sacrificios y esfuerzos adquirieron una elegante propiedad en la calle Mac Iver inmediata al Palacio Arzobispal.

EL FONDEADERO DEFINITIVO. — La principal dependencia del "Caleuche" es el salón de honor. Allí, al centro del mapaño principal está ubicado el Altar de Prat, el que consta de un retrato al óleo del héroe, la coronación de la "Esmeralda" con su lema "Gloria, Victoria", y una réplica en miniatura de la "Esmeralda".

También en el Salón de Honor hay reliquias y retratos de otros héroes de la Armada chilena, como también los hay de Nelson, Grau y otros marinos.

Frente al Altar de Prat hay otro mapaño dedicado al héroe máximo de nuestra Marina de Guerra, en el cual se exhiben reliquias del barco y diversas fotografías de Prat.

AVION BEAVER SE ACCIDENTO AYER EN LA ZONA SUR

A consecuencias de un desperfecto en el motor de uno de los aviones Beaver que operan en la zona afectada por la erupción volcánica, tuvo ayer un aterrizaje forzado, resultando ilesos sus ocupantes.

El accidente se produjo a 30 millas al oeste de Osorno, punto del cual el avión había despegado minutos antes. La máquina era pilotada por el teniente Luis Gómez, y resultó con averías en el tren de aterrizaje, en un ala y parte del fuselaje.

Embajador E. Bónitto Miembro Honorario de la Sociedad de Geografía

En su última reunión de directorio, la Sociedad Geográfica de Chile acordó designar al señor Embajador de Colombia en nuestro país, general don Eduardo Bónitto, miembro honorario de la institución.

DELEGACION CHILENA A LA CONFERENCIA DE LA CEPAL EN BOGOTA

El Vicepresidente de la Corporación de Fomento, don Guillermo del Pedregal, presidirá la delegación chilena al Sexto Período de sesiones que celebrará la Comisión Económica para América Latina (CEPAL), en Bogotá. La conferencia se iniciará el 29 de agosto, y en ella se informará sobre la labor realizada durante los últimos dos años, y se analizarán los problemas económicos que afectan a nuestro Continente.

La organización de este torneo se realizó en el Comité Plenario que se celebró en Santiago, bajo la presidencia del Subsecretario de Economía y Comercio, don Guillermo Vildósola, quien fue elegido para ese cargo por unanimidad de los delegados.

También formará parte de la delegación chilena el señor Samuel Radrigán, Jefe del Departamento de Comercio Exterior del Ministerio de Economía.

DESIGNADO NUEVO DIR. DEL TRANSITO

El general de Carabineros en retiro, don Osvaldo Artaza Huerta, fue designado Director General de Transporte y Tránsito Público, en reemplazo del coronel don Emilio Oeickers. El decreto fue firmado ayer por el Ministro de Economía, don Arturo Zúñiga Latorre.

JEFE MUNICIPAL SERA ELEGIDO HOY EN SESION EXTRAORDINARIA

Director de Salubridad e Inspección de la Municipalidad de Santiago, en reemplazo del señor Luis Hevia, que se acogió a jubilación, elegirá esta tarde en sesión extraordinaria la Corporación Municipal, en conformidad a una solicitud elevada por los regidores a la Alcaldesa.

La terna está formada por el actual Director interino de dicho Servicio, don Pedro Labbe Moreno; por el doctor Ricardo Benavente Garcés, jefe del Servicio Médico, y por el señor Sergio Rengifo Vildósola, jefe de Control.

En la sesión de hoy se tratará exclusivamente la materia en referencia, pero por otra parte, la Alcaldesa señorita María Teresa del Canto, con fecha de ayer, firmó otra convocatoria a sesión extraordinaria para mañana, en la cual se tratarán diversas materias de inieres comunal.

FIRMADO DECRETO SOBRE RETORNOS PARA EL SALITRE

Con las firmas del Presidente de la República y de los Ministros de Economía y Minería, señores Arturo Zúñiga Latorre y Osvaldo Saintes-Marie, respectivamente, fue enviado ayer a la Contraloría el decreto por el cual se fija el nuevo régimen de retornos para el salitre.

En lo sucesivo, las Compañías deberán liquidar medio dólar por tonelada de salitre que se venda al cambio de $ 19,37 por unidad sobre una estimación de 1.550.000 toneladas, y se les concede un retorno adicional de 15 dólares por tonelada de salitre que se exporte al régimen de cambio fijado para las mercaderías incluidas en el área de excepción; es decir, hasta $ 300 la unidad.

HOY SERIA RESUELTO CONFLICTO DE BANCO ESPAÑOL-CHILE

Ayer prosiguieron las conversaciones para darle solución definitiva al conflicto que afecta al personal del Banco Español-Chile, la que se inició en principio antenoche.

Los buenos resultados de las gestiones que se realizan tienden a la suspensión del paro y a la solidaridad que ha demostrado la Federación Bancaria para el día de hoy, lo que es posible, se nos asegura, que la solución definitiva que se persigue, se obtenga hoy, con lo cual los empleados se reintegrarán a sus respectivas labores.

SERVILLETAS
DE PAPEL 11 x 12 CMT.
$ 88.- EL MIL
ARTICULOS PARA
FIESTAS
CUMPLEAÑOS
PAPELES
Volantín, molde, mantequilla por Santo Domingo
Al detalle
IMPRENTA - LIBRERIA
COLON
COMPAÑIA 1007 - STGO.

MINISTERIO DE OBRAS PUBLICAS
DIRECCION DE OBRAS FERROVIARIAS

PROPUESTAS PUBLICAS

Llámase a Propuestas Públicas para la construcción de los terraplenes de acceso del Paso Superior de Rengo, con presupuesto oficial de $ 9.215.410.00.

Los antecedentes pueden ser solicitados por Contratistas inscritos en La Categoría para Movimiento de Tierra, en las Direcciones de Obras Ferroviarias y Vialidad, de 10 a 12 horas, en la Oficina de Partes de la Dirección de Obras Ferroviarias.

Las propuestas se abrirán el martes 16 de agosto de 1955, a las 10 horas, en la Oficina del Jefe del Departamento de Estudios.

EL DIRECTOR DE OBRAS FERROVIARIAS

Los dueños de camiones de Chile se dirigen al Honorable Consejo de Comercio Exterior

Santiago, 2 de agosto de 1955.

REF.: Cuota de importación en el ítem 12/06 para la Cooperativa de Dueños de Camiones.

Señores:

Consejo Nacional de Comercio Exterior.

PRESENTE.—

Muy señores nuestros:

Nos permitimos dirigirnos al H. Consejo, para obtener la fijación de una cuota de divisas en el ítem 12/06, chassis de camiones, con el objeto de servir las necesidades de nuestros cooperados de todo el país.

Basamos nuestra solicitud, en que esta Sociedad Cooperativa representa a cientos de hombres de trabajo que han hecho del transporte por carreteras su profesión, siendo, por lo tanto, usuarios directos.

La mayoría —y podemos afirmarlo con absoluta seguridad— de nuestros asociados hace alrededor de siete años que no pueden renovar sus máquinas de trabajo, única herramienta con que cuentan para la constante lucha por la vida.

Nuestra Cooperativa, inscrita bajo el N.o 832105, en el Registro de Importadores de ese organismo y que posee patente de importador N.o 82011, de la I. Municipalidad de Santiago, ha presentado a la consideración de ese H. Consejo las solicitudes previas N.os 56086, 56565 y 56852, para traer directamente para sus asociados, por intermedio de representantes de fábricas, chassis de camiones. Las firmas que se interesan por traer estas máquinas ofrecen garantías de mucha importancia para nuestra Cooperativa.

Estamos seguros, conociendo el espíritu ecuánime que anima al H. Consejo, que esta petición, realizada a nombre de 25.000 transportadores profesionales de todo el país, tendrá la favorable acogida que esperamos.

Estos chassis de camiones llegarían directamente a los usuarios, y serían beneficiados con esta importación, a través de nuestra Cooperativa, socios de Talca, Copiapó, Concepción, Temuco, Curicó, Valparaíso, Valdivia, San Felipe, Illapel, El Salado, San Antonio, Puente Alto, Linares, Curacautín, Parral, Coyhaique, Punta Arenas, Valle del Huasco, Chillán, San Fernando, Antofagasta, Cañete, Panguipulli, Loncoche, Traiguén, Cauquenes, Taltal y Santiago.

Aún cuando conocemos la difícil situación por que atraviesa el presupuesto oficial de divisas, nos permitimos insistir en la grave situación por que actualmente atraviesa nuestra industria, debido a la antigüedad del material de trabajo y la urgente necesidad de renovarlos a precios económicos. Y ésto se obtendrá gracias a la benevolencia del H. Consejo para nuestras solicitudes previas.

Quedamos confiados en que nuestras peticiones, que se ajustan a una imperiosa necesidad, tendrán la acogida que nuestro gremio merece y que le permitirá desarrollar, con mejores elementos, nuestra labor de transportadores profesionales por carreteras.

Saluda atentamente al H. Consejo, Ss. Ss.— Soc. Cooperativa de Trabajo y Consumos de Dueños de Camiones Ltda.

ASOCIACION NACIONAL DE LA PEQUEÑA MINERIA
CONSEJO REGIONAL CENTRO-SUR
MUERFANOS 1440 — FONO 65812
CONVOCATORIA
HOY JUEVES
Importante reunión general a las 18.30. Materia: Departamento de Publicidad e Importación de Camiones y Máquinaria Minera.

FALTAN TRES DIAS
¡Tírese el salto!
187.
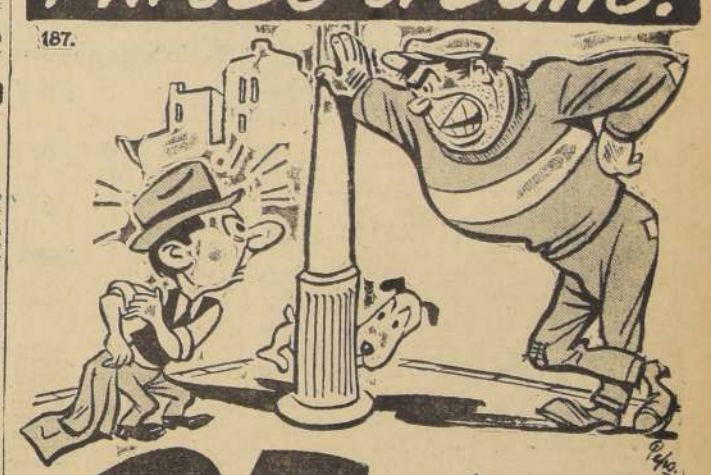
25 millones
¡DE LOS VALIENTES ES LA VICTORIA!
¡¡COMPRE SU NUMERO AHORA MISMO!!
ENTERO $ 2.000.— VIGESIMO $ 100.—
AGOSTO 7
Polla
AG. GRAL. PROP. POLLA: LAGOS DEL SOLAR.
PREMIOS MAYORES SIN COMBINACION CON LA CARRERA
El Sorteo se desarrollará de 11.30 a 16.30 horas. En combinación con el Clásico "Arturo Lyon Peña" del Club Hípico se jugarán un premio de medio millón, otro de doscientos cincuenta mil y otros premios secundarios. Boletines informativos, aproximadamente, a las 15, 16.15 y 17.30 horas, el día del sorteo por Radios Minería de Santiago y Viña del Mar.

AÑO XXXIX N.o 13.756
Empresa Periodística "LA NACION", fundada el 14 de enero de 1917.— AGUSTINAS 1269. — TELEFONO 82222. — CASILLA 81-D.
Valor del ejemplar del día: $ 15.— Ejemplares atrasados: $ 30.—
Santiago de Chile, jueves 4 de agosto de 1955

La visita del Presidente Ibáñez

UN acontecimiento de magnitud continental puede estimarse la visita que S. E. el Presidente Ibáñez iniciará hoy con su llegada a la hermana República de Bolivia. Ella es natural y grata respuesta a la cortesía del distinguido Mandatario boliviano, que nos visitara a comienzos del presente año en la ciudad de Arica. En esa fecha, los dos Presidentes sellaron, con un Convenio de gran significado americanista, la vigorosa hermandad de ambos pueblos.

Es interesante poner de relieve que, por primera vez en la historia de América, un Jefe de Estado chileno visita la República del Altiplano. Este hecho se magnifica de una manera especial si se atiende al cordial entendimiento existente entre Chile y Bolivia, cuyos actuales Gobiernos se han encargado de conducirlo a los niveles más altos que registran los anales históricos de ambas naciones.

Nada tiene de extraño que el Presidente Paz Estenssoro haya sido recibido en tierra chilena, no sólo con los honores correspondientes a su elevada investidura, sino con el fraterno afecto del pueblo y Gobierno de Chile. Pocas veces en la historia de nuestro Continente se había producido una más armoniosa confluencia de voluntades que la que nos ha correspondido presenciar entre los dos países. Ello explica, también, las verdaderas razones que existen para que pueda asegurarse la cordial bienvenida con que Bolivia recibirá al Presidente de Chile.

En Arica, el Presidente Ibáñez expresó esta frase histórica: "América nada tiene que perder y si mucho que ganar con una Bolivia y Chile engrandecidos y hermanados por un amplio intercambio de sus riquezas naturales". Nada más justo y exacto, tratándose del excepcional porvenir que nos aguarda, en la medida que sepamos establecer vínculos orgánicos y satisfactorios en los planos de la vida cultural y económica. Naturalmente, los nexos a que dé lugar la creciente amistad chileno-boliviana, en nada pueden afectar a los demás pueblos del Continente, como no sea para afianzar la unidad americana.

El Tratado Económico subscrito entre Chile y Bolivia, con el objeto de acelerar el desarrollo de los planes de intercambio, está indicando que las relaciones en el campo comercial alcanzarán niveles insospechados de prosperidad recíproca. Bien se sabe que los productos de nuestro país tienen amplias posibilidades de consumo en Bolivia, siempre que, como es lógico, se creen los medios adecuados de pago y compensaciones. De lograrse la superación de estos pequeños obstáculos, el intercambio comercial puede adquirir un volumen muchísimo mayor.

Los dos países se encuentran en vías de alcanzar un justo equilibrio, siempre que logren conseguir la complementación y especialización de sus respectivas economías. Así, por ejemplo, el acero chileno puede encontrar un mercado amplio y seguro. A su turno, el petróleo boliviano está llamado a rendir importantes beneficios a nuestra economía nacional. Algo semejante cabe generalizar para todos y cada uno de los productos susceptibles de intercambiar.

El viaje de S. E. a La Paz y las conversaciones directas que sostenga con el Presidente Paz Estenssoro, ciertamente que facilitarán la puesta en marcha de nuevos acuerdos que perfeccionen el trascendental Convenio subscrito en Arica. Por su parte, las Comisiones Nacionales del Tratado están favoreciendo el fortalecimiento de superiores nexos comerciales.

América puede aguardar, con auténtica alegría y confianza, el abrazo de los dos Jefes de Estado. Por el camino de la franqueza y rectitud en el campo de las relaciones internacionales y bajo la inspiración de servir con patriotismo los intereses de las mayorías nacionales, se está creando una nueva y sana conciencia americanista. Ambos pueblos aguardan mucho de este fecundo contacto entre dos grandes Mandatarios de clara estirpe democrática, que sólo luchan por la paz, libertad y progreso de Chile y Bolivia.

Expansión crediticia

EN los últimos días parece haberse desencadenado una nueva ofensiva de parte de algunos círculos económicos, con el objeto de dejar sin efecto la decisión de la Superintendencia de Bancos y del Banco Central, que exige de los organismos bancarios del país no excederse en sus colocaciones de una tasa del 1,75 o|o.

No es nuestro ánimo entrar a polemizar con quienes sostienen esa tesis y, más aún, queremos suponer que sus pretensiones están plenamente justificadas, desde el punto de vista de los intereses particulares de esos mismos grupos.

Nuestra pretensión es mucho más modesta. Busca, simplemente, demostrar, recurriendo para ello a la autoridad del propio Banco Central, cómo en los actuales momentos es de alta conveniencia nacional auspiciar una política de astringencia monetaria y, por ende, de control crediticio, desestimando toda posibilidad en contrario, como nociva para el interés nacional.

Es principio universalmente aceptado que la creación de nuevos medios de pago debe guardar íntima relación con el aumento de la producción nacional. El análisis de nuestra trayectoria económica demuestra, sin embargo, que el abandono de esa sana norma se ha traducido en un aumento inmoderado de la emisión y, por consiguiente, en un factor inflacionista decisivo.

Si se busca el abatimiento de la inflación, lo lógico es, en consecuencia, que se trate de restaurar ese principio elemental de toda política monetaria.

El Banco Central postula esa tesis, y en forma de tal modo concluyente, que no puede caber la menor duda al respecto.

Si bien es cierto que el primer motor de emisión lo constituye hoy el crónico desequilibrio de las finanzas públicas —que obliga al Fisco a recurrir al crédito del instituto emisor—, no es menos cierto que la presión que ejerce el sistema bancario sobre el Banco Central es de tal modo violenta, que constituye la segunda causa, en importancia, entre los expedientes promotores de las emisiones.

El simple análisis de las cifras estadísticas demuestra que el Banco del Estado y los Bancos Comerciales mantienen permanentemente fuertes saldos deudores con el Banco Central, en circunstancias que el mecanismo del redescuento sólo fue creado como medio transitorio y eventual, que permitiera al sistema bancario hacer frente a situaciones de emergencia provocadas por retiros de depósitos.

Lo lógico es que los bancos hagan frente a sus colocaciones con sus propios depósitos. No ocurre así, sin embargo. En la práctica amplían ese margen de colocaciones, recurriendo al redescuento.

De ahí que el informe del Banco Central, expresamente, señale que es "urgente" devolver a sus cauces naturales la función del redescuento, lo que en otras palabras significa que es "urgente" impedir que el sistema bancario continúe recurriendo a ese expediente para ampliar sus colocaciones más allá del límite de sus propios depósitos.

Más aún. Fustiga el Banco el hecho de que los depósitos fiscales sean utilizados para ampliar las colocaciones bancarias, "pues el retiro de esos fondos se produce con frecuencia, súbitamente y por cantidades alzadas, lo que obliga a los bancos a recurrir al redescuento" o, lo que es lo mismo, a provocar una mayor emisión. Señala entonces la necesidad de llevar gradualmente esos fondos hacia el instituto emisor —para impedir que se utilicen en ampliar colocaciones, es decir, en expandir el crédito— o, en su defecto, de fijar para ellos encajes especiales que conduzcan al mismo objetivo.

Esas medidas ¿no son acaso restrictivas del crédito? A mayor abundamiento, ¿no indica el informe que una adecuada política crediticia debe "controlar los márgenes de expansión" y verificar acuciosamente el destino que el peticionario dará al dinero obtenido en préstamo? ¿No señala, asimismo, que el crédito no es un substituto del capital de trabajo, sino sólo su necesario complemento?

¿Se puede, entonces, auspiciar en estos instantes una política de expansión crediticia? La respuesta es obvia. La da el propio Banco Central. Sustentar esa tesis podrá constituir la defensa de algunos intereses económicos, pero en ningún caso la de los intereses del país, que reclama, urgentemente, una mayor astringencia monetaria y un mayor y más efectivo control sobre los créditos.

LOS JUEVES DE JOAQUIN EDWARDS BELLO

El tiempo de Gath y Chaves

APRESUREMONOS para mirar **in articulo mortis** el edificio que fue de Gath y Chaves antes que el último martillazo se lo lleve. Después tendremos solamente documentos gráficos. Es un hermoso vestigio de otro tiempo.

La vida consiste en hacer y deshacer. He conocido tres edificios del diario en que escribo. Vi construir la Casa Pra con el segundo ascensor de Santiago. Otro, el primero que vi, estaba en el Hotel de Francia, en la Plaza. Estaba ornado con pavos reales, en fayenza, o porcelana. Vi demoler dos edificios en el sitio donde hoy dice **Los Gobelinos**. Vi demoler el edificio en que se levantó Gath y Chaves, gloria de ayer que hoy no sirve. Las vizcachas nuevas arrojan de la cueva al vizcachón viejo. Tres épocas celestiales tuvo Santiago para mí: 1903, 1910, 1920. Siempre en septiembre, el mes celestial. He escrito ya de Gath y Chaves, pero confío en la amnesia del público.

Gath y Chaves y el Centenario. Santiago florido, rebosando de carruajes con caballos y de embajadas extranjeras. Embajadores barbudos, con uniformes, con cruces y medallas colgadas, como árboles de Pascua. Me veo con sombrero de paja mirando el edificio recién construido y la demolición furiosa de otro, el de D. Ramón Santelices, en la misma calle. No hay quién nos iguale para demoler. Era la medianoche y se demolía sin parar. La ciudad se quitaba el manto colonial y abría su anfiteatro de montañas a la emigración internacional. En 1910 tenía 300 mil habitantes y terminaba la población por el lado oriental, en lo que es ahora Plaza Baquedano. Donde se alzan los edificios de la Embajada norteamericana he conocido lupanares. La apertura de los almacenes de Gath y Chaves es una novela como **Bonheur de Dames** por Emilio Zola. La felicidad de las damas. En charla de Sarah Hübner, de 1928 leo esto: "Según los extranjeros en ninguna ciudad hay tantas tiendas como en Santiago." Relativamente, sí. Yo agregaría: "En pocas partes el público compra tanto." Nadie guarda dinero. La apertura de Gath y Chaves ha quedado en el recuerdo como una de las explosiones de curiosidad y de entusiasmo que nos han sacudido. Explosiones sociales como el incendio de La Compañía, la entrada triunfal de Baquedano, la venida de la Ristori, las de Sara Bernhardt y de María Guerrero, Gath y Chaves y el Centenario se confundieron en una explosión de ilusiones. Todos sentíamos que algo mejor vendría. Un heraldo de progreso. La época era buena. Los muchachos de antes no usaban sindicatos. El peso se cotizaba en diez peniques oro. Los entusiasmos de entonces eran vigorosos, bien alimentados y algo campestres. El público respondía a las novedades. Característica de nuestro público es **una enorme credulidad rotativa**, esto es, una credulidad que hace explosión y que pasa. Se va como llegó. Credulidad en Paraff, credulidad en Baschieri, credulidad en promesas electorales, en minas nuevas, en inventos, en chismes. Las fiestas durante el mes del Centenario, en 1910, crecieron bajo las alas del pájaro maravilloso de la credulidad. Crecieron mitos cercanos a los fenómenos volcánicos que nos rodean. En este clima de maravillas lo más sólido y verdadero fué la aparición de los Almacenes de Gath y Chaves. Fue el segundo edificio de concreto armado con fierro que tuvo Santiago. Poco antes hubo ahí unas galerías que se comunicaban por dentro. Al fondo hubo un teatro y un restorante italiano en el que comí algunas veces tallarines con amigos, cuyos nombres hoy me parecen tumbas. Los que no murieron están **for the cat**. Esos amigos, por desgracia para mí, se llevaron el concepto que tenían de mí. Del que fui hasta 1920, antes de caer en el círculo del mito.

Gath y Chaves fue construido a todo costo y **para siempre**. En este caso **para siempre** son 45 años. El señor Gath era francés. La ciudad, atravesada por innumerables galerías, pasajes o portales, tiene aire de francesa. Las chilenas son las mujeres más a la francesa del mundo. Su belleza y su buen gusto son famosos. Me dijeron que un texto de estudio en Holanda señala la elegancia y belleza de la mujer chilena. Las chilenas se comparan unas a otras y se envidian, lo cual es útil para prosperar. En 1910 había diez o doce bellezas oficiales. Eran casi municipales, o monumentos nacionales, y pasaban siempre entre once y doce por las calles como avisos. La gente las examinaba y detallaba como si sus líneas fueran oráculos. Si faltaban las echaban de menos. Doña Della Matte era la más puntual. Iba lentamente por la acera como bailando un viejo baile asiático, balanceándose de la cabeza a los pies, con arrumacos félinos. Se había quedado en una moda quimérica, sin fecha. Las damas de manto parecían Tanagras de un friso griego. Se saludaban de una acera a otra, a gritos:

—¡Ingrataza! ¡Lobaza! ¡Encanto! Las damas ricas comentaban, al sentarse en la mesa, las emociones del centro. Una decía:

—La Della iba hoy encantadora. Tiene unos pies sublimes.

—La Ida no estaba tan bien como ayer. La Inés engordó un poco. La Bianca estaba en su día. ¡No sé qué le ha pasado a la Lucía! La Polloni es una Virgen de Murillo.

En este clima abrió Gath y Chaves. Fue el delirio. Entre un cordón de polizontes, opacos, se precipitó un enjambre humano de todos los barrios, el Parque, la Quinta, Chuchunco, la Chimba, el Centro, en mayoría del sexo llamado débil, con manto, con sombrero o en pelo. Todos los estilos sucesivos, los peinados, los moños y los crespos, mezclados en una sola masa, acudieron a la novedad. Tomen un **Zig-Zag** del tiempo y verán.

Gath y Chaves estrenó imponentes vidrieras con maniquíes de mujeres maravillosas. Algunos años antes eso estuvo prohibido. En Valparaíso habían quemado la tienda de un catalán que exhibió un busto de mujer con corset. La vista de tiendas como hay ahora, con sostenes y senos artificiales en bandejas, hubiera producido una revolución.

El dibujante **Moustache** pintó a dos viejas de manto, cansadas y desilusionadas. Debajo decía: "esperaron toda la noche para comprar dos varas de cholera."

1921. Gath y Chaves contaba once años cuando inauguró un **five o, clock**. Quiso darle un estilo mundano, de gran calidad. Ocurrió entonces un hecho tragi-cómico. ¿Recuerdan a Adelita Couciral? Era ésta una persona franco-chilena muy bonita, una **demoiselle au coeur leger**. Su cabeza recordaba un reclamo de peluquería, tan perfecta era y tan sabiamente aliñada. Conté el caso en otra ocasión: Adelita fue expulsada del salón de té de Gath y Chaves por requerimiento de algunas damas de la aristocracia a las que dijo antes de salir no pocas claridades.

El caso me recordó lo que vi en España el verano de 1906. Era en un gran hotel frecuentado por la aristocracia veraneante de Madrid, en San Sebastián. Este balneario se encuentra a un paso de Francia y no pocos franceses van los domingos a los toros desde Biarritz. Uno de dichos domingos entraron en el hotel tres elegantísimas francesas del alto mundo galante de París, en compañía de conocidos personajes franceses. Las mujeres, o **demi-mondaines**, pueden entrar en París a todas partes. Son el mejor adorno en los teatros, en los restorantes y en el Bosque de Bolonia. Todo el mundo las admira y siente orgullo por ellas. Mejor dicho, son las reinas modernas de París, las equivalentes a la Pompadour, a la Du Barry y a Ninon de Lenclos. Todos las respetan así se llamen Liane de Pongy, Lantelme o Jacqueline Forzane.

En España no es así. Por lo mismo, las tres francesas **demi-mendaines** que entraron en el hotel de San Sebastián, aunque superaban en belleza y elegancia a las damas concurrentes, fueron repudiadas. El mayordomo las hizo abandonar el hotel, muy cortesmente por cierto.

Admiradas e incrédulas al principio las tres francesas del caso se marcharon al fin dando grandes risotadas y diciendo: **Qu'els sauvages! C'est Finquisition! C'est tordant!**

Las reinas de París no pasaban de ser unas perdidas, **sin honra**, en España. Algo parecido al caso de Gath y Chaves en 1921. **J. E. B.**

De GEORGES DUHAMEL

Hablan los médicos

En esta época confusa, en que la revolución técnica y las experiencias sociales amenazaban y amenazan todavía, precipitar en el desorden y el desequilibrio moral una de las profesiones más nobles, estamos asistiendo en Francia a un fenómeno propio para confortarnos, para infundirnos confianza. Los médicos han recobrado conciencia de su misión, y la mayor parte de ellos se sitúa ahora en posiciones que son fuertes porque son razonables.

La cuestión que se planteaba a la mayoría de los médicos en funciones, es en suma, bastante clara. Las nuevas técnicas, cuya importancia y, sobre todo, cuya necesidad nadie pensará discutir, parecen, a ciertos espíritus, de naturaleza propicia a distraer al médico de su función principal, que es la contemplación humana del ser que sufre, el diálogo íntimo con el ser que sufre. Numerosos médicos, absorbidos por las fichas de laboratorio, las curvas y las radiografías, no disponían, a veces, ya de tiempo para anudar eso que yo he llamado hace más de veinte años, el "coloquio singular", la confidencia humana.

Por otra parte, los médicos, rebasados por las exigencias de un papeleo cada día más frondoso y más prolijo, se preguntan con angustia y con irritación si va a dejárseles el tiempo que necesitan para examinar y considerar a sus pacientes. Los aficionados, los "curanderos", como ellos mismos se llaman sin rebozo, que no están sometidos, en cambio, a ninguna servidumbre, soñaban en hacerse reconocer por los Poderes Públicos franceses, y hasta se encontraron parlamentarios que tomaron en serio esta pretensión que amenaza con volver a poner en causa todo el edificio legal en materia de competencia.

Puede afirmarse que, desde ahora, la gran mayoría de los médicos ha recobrado el sentimiento de sus privilegios, así como el de sus deberes más elevados. Y, en primer lugar, se ha planteado ante ellos el problema de la información del público. Existen grupos de periodistas especializados que siguen con atención los trabajos de las academias y de las sociedades de investigación científica. Forman lo que en París llamamos la "prensa acreditada", y debemos estar reconocidos a esos testigos celosos, que procuran informarse en las buenas fuentes.

Por otra parte, médicos de vasta cultura han emprendido la tarea de escribir, para ciertas publicaciones y revistas, artículos ponderados y estudiados, maduramente, sobre aquellos asuntos o materias que, periódicamente, preocupan a la opinión pública. El esfuerzo de esos médicos ha consistido, desde un principio, en marcar una clara diferencia entre la vulgarización, que tantas probabilidades tiene de caer en el absurdo, y la información, cuyo papel es, no sólo el de instruir al lector sobre ciertos hechos, sino también el de apartarle de ciertos errores, lo que no es menos necesario.

En fin, los médicos han creído que la radio les permitiría actuar sobre un público todavía más numeroso. Con la perseverancia de M. Wladimir Porché y de M. Yanowsky, la Orden de los médicos ha podido organizar emisiones semanales, con el título, muy sencillo y adecuado, de "Los médicos os hablan". Y es cosa notable que los hombres de alto mérito que todas las semanas se dirigen al auditorio bajo este rótulo particular de la emisión, guardan el anónimo, lo que desarta, en su labor, toda idea de publicidad personal.

El primer florilegio de textos cuidadosamente preparados para su difusión por radio, acaba de publicarse, ahora, en un volumen. De esta prueba de la publicación, los médicos informadores salen airosamente, de modo que merecen respeto y elogio. Para el libro como para la radio han perseverado en el anónimo. Así, la dignidad va aliada a la independencia. El profesor Piédelièvre, presidente del Consejo de la Orden, y el doctor Jean-Robert Debray, secretario, han redactado, el primero, unas líneas de presentación, y el segundo, un amplio prefacio para explicar los motivos que guían al cuerpo médico en esta obra. Hay que saludar este leal esfuerzo consagrado al bien del público, cuyas facultades de atención son así requeridas y dirigidas por quienes poseen autoridad para hacerlo.

PANORAMA

MARIAWALD Así se llama el monasterio trapense ubicado a 400 metros de altura en la cima del cerro Kermeter región de Eifel, Alemania.

Se llaman trapenses porque el origen de la orden estuvo en el monasterio de La Trappe, Francia, donde la estricta observancia de los severos preceptos de San Benito, fundador de la extendida Orden de los Benedictinos, se observaba en forma fidelísima. Sin embargo, corren muchos histo[illegible] de esta severidad; por ejemplo, que los monjes duermen en ataúdes y que se saludan con la agorera advertencia "memento mori". Esto es falso.

En el monasterio de Mariawald, fundado en 1480 por los monjes cistercienses, la campana que llama a las primeras oraciones suena a las tres de la mañana en verano y a las dos en invierno, aunque lógicamente debiera ser al revés. Las oraciones y ejercicios religiosos, meditación y contemplación, se repiten todo el día hasta las ocho de la noche en verano y hasta las siete en invierno (esto ya está mejor). Los monjes duermen en lechos de paja y, además de los servicios religiosos, deben desempeñar trabajos corporales y de estudio.

Los 75 monjes de Mariawald toman parte en el cultivo de la tierra y en todas las faenas agrícolas, siendo de advertir que el predio que ocupan tiene unas trece y media hectáreas, donde hay bosques, valles y prados, pero, principalmente, terreno pedregoso, del cual ningún campesino corriente podría vivir. Sin embargo, los monjes se las ingenian y, además, concilian muy bien el misticismo con la técnica, pues manejan muy expertamente varios tractores, que se ven subir y bajar por los cerros, guiados por las túnicas pardas.

Los monjes comen en limpias mesas de madera y se sientan en bancos sin respaldo. Su comida puede ser, por ejemplo, papilla de arroz y frutas cocidas. Durante seis meses al año, ayunan tomando pan duro por todo desayuno. Sin embargo, a veces se permiten un poco de cerveza, de fabricación propia. La parte más importante de su producción son algunos licores espirituosos, cuya venta les ha permitido reparar los inmensos daños que los bombardeos de la guerra hicieron al monasterio. Por ejemplo, ha sido necesario completar la biblioteca, pues fueron destruidos diez mil volúmenes durante el conflicto.

Menester sería agregar que estos estudiosos y laboriosos monjes, aunque sometidos a duras privaciones a una disciplina rígida y a tomar café de cebada, no son en absoluto dignos de lástima, sino más bien de admiración y hasta de un poquito de envidia. Tienen su alma limpia y su espíritu en paz. ¿Y qué más podría desear un hombre sobre la vieja tierra? Hasta el descreído de Voltaire cifraba la dicha, por boca de Cándido, en que le dejasen cultivar en paz su propio jardín.

LA PREGUNTA Muchos choferes de taxi trabajan solamente dos o tres horas y con eso se hacen una renta de casi cien mil pesos al mes. El resto del tiempo lo emplean en pasear o simplemente en no hacer nada, sin importarles un comino las necesidades del público, a quien dejan materialmente colgado.

¿No se podría obligar a esos choferes de alquiler a tomar taxi una vez al día, para que así experimenten en carne propia?

Queda por decir, para poner en su punto esta leal tentativa, que la información no es el saber, el conocimiento. Los franceses no pueden desprenderse de una prudente concepción de la enciclopedia. Bueno. Pero respetemos los grados necesarios. Yo deseo, por ejemplo, ser informado sobre tal o cual fenómeno —la fisión del átomo o la evolución de los virus—, pero dejo al especialista el estudio profundo, para el cual yo no he hecho los estudios indispensables. Que se me permita, únicamente, poner las ideas en su lugar, y no confundiré jamás el saber verdadero con la muy necesaria información.—(**Exclusivo para LA NACION**).

G. D.

La industria en la edad atómica

Cuando dentro de los próximos 12 meses, un ama de casa accione el interruptor de la electricidad, quizás para limpiar la alfombra con una aspiradora de polvo, habrá inaugurado una nueva era industrial. Por primera vez en la historia se habrá aplicado la energía nuclear al uso comercial, poniéndola al servicio de la humanidad, como la luz y la electricidad producidas por medios más convencionales, y la tan debatida Edad Atómica se hallará muy próxima.

¿Qué impacto hará este acontecimiento en la economía británica? Es fácil caer en exageraciones acerca de las perspectivas, pero se puede afirmar, con seguridad, que la nueva Edad ofrece a Gran Bretaña la oportunidad de recuperar la posición de "taller del mundo", que gozaba hace unos 40 años. Gran Bretaña aventaja por varios años en la técnica, la investigación y el desarrollo a Estados Unidos, su rival más próximo. Rusia, como siempre, es una incógnita, pero ha declarado ya que cuenta con una central electroatómica, que produce 5.000 kilovatios, cantidad insuficiente para aplicaciones al comercio y la industria.

En 1956, las dos pilas atómicas gemelas de Calder Hall, Cumberland, a pesar de tener un carácter experimental, producirán 80.000 kilovatios, y proporcionarán a Gran Bretaña luz y electricidad, de origen nuclear. Cuando estas pilas entren en producción, estarán ya muy avanzados los trabajos de construcción de otra estación, también experimental, pero mucho más importante, en el extremo norte de Escocia: el reactor "reproductor", llamado así porque produce más combustible del que consume. Además, en 1957 comenzará a llevarse a la práctica el plan de diez años, recientemente anunciado, para la construción de 12 centrales electroatómicas más, a un costo de 300.000 libras esterlinas.

Es de esperar que, gracias a la ventaja que representan todos estos proyectos sobre otros países, se pueda crear un nuevo capítulo de exportación cuyo valor alcance rápidamente a los 100.000.000 de libras anuales, cifra que registran solamente las principales industrias de exportación. Esta es la meta que se proponen lograr las muchas industrias que cooperan en la campaña de la energía atómica. Para alcanzarlas es preciso que continúe el extraordinariamente rápido ritmo de progreso conseguido hasta ahora.

Una de las dificultades encontradas ha sido la aplicación de los conocimientos acumulados por diversas firmas industriales durante los años de trabajosos experimentos, que hasta recientemente se rodeaban, necesariamente, del **mayor secreto**.

La resolución de estas dificultades ha hecho historia comercial. "Equipos" de contratistas han reunido en un fondo común todos sus recursos técnicos, de investigación y de desarrollo, para llevar a cabo proyectos atómicos en colaboración con los peritos de los establecimientos oficiales de energía atómica y electricidad.

Se ha dado a conocer que se ha formado ya uno de estos grupos, y se cree que existen otros tres en vías de constitución. Cada grupo estará compuesto de contratistas que puedan encargarse de todas las fases de construcción de la instalación, desde las firmas de ingeniería civil que colocarán los cimientos y erigirán el casco —que, dicho sea de paso, debe conformarse a un alto standard de especificaciones—, hasta casas especializadas en la fabricación de equipos eléctricos.

SIR ARTHUR.

Notas del Día

NUESTROS DESCONOCIDOS El cronista suele recordar una y cien veces aquella frase de Larra: "Escribir en Madrid es llorar, es buscar voz sin encontrarla"... No sabe el cronista, en realidad, para quién escribe. No sabe, siquiera, si alguien va a leerlo con devoción, o aunque sea con agrio desgano. Ha de escribir el cronista, porque éste ha sido su sino, y no otro. Desearía, a veces, que le leyeran con la emoción con que él escribe, hasta le placería mirar por una rendija a los que vayan leyendo con sosegada atención. Pero escribe como el ave vuela o como la hoja se va en el viento, porque es mandato ineludible de su destino. Amarrado está al yugo de su diaria labor, a semejanza de quien labra la tierra sin saber si algún día va a darle sus frutos.

Por eso, cuando el cronista suele recibir el contacto de un espíritu lejano y desconocido, a través de unas líneas en que la bondad rezuma; se expande su alma; comprende que ha tenido más suerte que don Mariano José de Larra, y se siente holgado en su animato. Una brizna de su sentir ha ido a quemarse en la hoguera de una comprensión que tiene para él más valor que el oro.

Así les ocurre a cuantos van dejando cada día un pedazo de su existencia en las hojas volanderas de un periódico. Sus palabras no suelen encontrar eco, y se apagan apenas ha concluído la mañana. ¿Quién oyen su voz? Se pierde ésta en el general bullicio que encontrar posibles resonancias. También es esta una soledad sin remedio, un sacrificio sin ventura, un desgajarse el espíritu sin provecho. Si la verdad es eterna, el que la proclama es efímero.

Pero hay casos en que esta ley infalible se tiene o se quiebra. Nos llega una voz, afable y comprensiva, y nos ponemos a saltar como el niño que ha recibido un premio. Es lo que acaba de ocurrirme, a raíz de cierta crónica que podría ser de sobremesa, y en la que yo pintaba o daba realce a unos, para mí, desconocidos comensales que participaban conmigo de un modesto ágape. No les conocía, porque a uno no le preocupa tan la gente de valer cuando es insignificante. Les llamé extranjeros, porque tenían algo de digna elegancia y de sereno dominio que nosotros no tenemos. ¿Quién nes serían?, me fui preguntándome a mí mismo. ¿Qué podían saber de mí? ¿Qué podría interesarles en mi ruda vulgaridad? Les adiviné y les estimé de lejos. Nada más.

Eran mis desconocidos, los que están a nuestra vera, "herméticos y sonrientes". En una original sátira breve y plena de afectuosidad, se dieron a conocer como quienes son, ella y él, elevados espíritus, nobles almas. Ya no eran, para mí, desconocidos.

¿Cómo no agradecerlo? Escribir, no es ya llorar.

B.

Cartas al Director

("Quisiera tener un diario escrito por el público".—Ibáñez)

Sobre reanexión de comuna de Quillón a provincia de Concepción

Señor Director: S. E. el Presidente de la República, en su reciente, ha tenido a bien enviar al Congreso Nacional el proyecto de ley que devuelve a la provincia de Concepción la comuna de Quillón, que le fue quitada, allá por 1927 ó 1928.

Creo de interés publicar al respecto los siguientes antecedentes históricos que abonan la referida y oportuna iniciativa del Estado:

1.o) La histórica unión de la comuna de Quillón con la ciudad y provincia de Concepción; unión que comienza en los tiempos mismos de la Colonia y se mantiene en la organización administrativa de la República a través de las vicisitudes de la zona; de tal manera que su desmembramiento el 1.o de febrero de 1928, constituyó una enorme innovación y una abierta contradicción de las más antiguas tradiciones regionales.

2.o) Esta histórica unión tiene su razón y fundamento en las condiciones geográficas de Quillón; puesto que esta comuna está de tal manera rodeada y abrazada por la provincia de Concepción, que no puede anexarse a otra sin que ésta anexión signifique introducir en el seno de esa provincia una especie de cuña caprichosa, lo que resalta en la consideración de un mapa. Además, entre Concepción y Ñuble no hay otro límite preciso y razonable, sino el que marcó la naturaleza: esto es, el Itata. Este río no es sólo la señal natural de un justo límite interprovincial, sino la división de dos zonas naturalmente diferentes por la flora y fauna.

3.o) Si la historia y geografía exigen que Quillón vuelva a su primera provincia, exígelo, también, otra ley poderosa: la ley de economía. Porque si hay en la [illegible] na comuna que está [illegible] y comercialmente unida [illegible] cepción de una manera [illegible] cha e inseparable, es [illegible] comuna de Quillón.

4.o) Consecuencia natural [illegible] esta unión histórica y geográfica, económica y comercial [illegible] los vínculos sociales y culturales; vínculos que son tan [illegible] pables y connaturales a los [illegible] llonenses; y que están [illegible] cidos, sancionados y [illegible] dos en la jurisdicción eclesiástica; puesto que Quillón pertenece a la Arquidiócesis de Concepción.

5.o) La experiencia [illegible] que la Administración Pública tiene eficacia, si su organización no se encuentra dentro de los límites y vínculos que señalan la naturaleza y la [illegible]. Así se vio en el terremoto de 1939, que Quillón quedó desamparada, no por negligencia de las autoridades de Ñuble, sino porque esta comuna [illegible] fuera de la órbita natural de esa provincia y, anexada a la [illegible] queda, administrativamente descentrada.

6.o) Conviene también [illegible] tar el absurdo de desmembrar esta comuna a una [illegible] cia de 5 mil 701 kilómetros cuadrados para anexarla a otra de [illegible] klms., esto es: tres veces mayor.

7.o) Aunque por el [illegible] no se trata de restablecer el antiguo departamento de [illegible] chacay, sin embargo, el [illegible] y la experiencia ponen de manifiesto el profundo conocimiento regional, inteligencia y [illegible] to con que la República, en [illegible] tiempo, lo creó, sin atender alguna a los intereses de [illegible] les, sino con la vista fija [illegible] técnica y en la lógica del [illegible] arrollo y las justas aspiraciones y las necesidades vitales de [illegible] comunas de Florida y [illegible] se suman a la voz de la [illegible] ría y a la autoridad de los [illegible] bios organizadores de la República para reclamar, de [illegible] tuales legisladores, el restablecimiento de un departamento que nunca debió ser suprimido. El primer paso para este restablecimiento es la reanexión de Quillón a Concepción.

8.o) El benemérito diputado D. Ladislao Munita, en [illegible] memoria, presentó el [illegible] de ley de reanexar Quillón a Concepción y restablecer el departamento. Este proyecto fue aprobado casi por unanimidad en la sesión ordinaria del [illegible] agosto de 1940.

9.o) En la ciudad de [illegible] existen, actualmente, las oficinas públicas propias de un departamento de [illegible] pital de departamento. [illegible]

10.o) Finalmente, se ha recibido año tras año en el Ministerio del Interior, miles y centenares de firmas pidiendo de la reanexión de Quillón a Concepción y, durante [illegible] años, la prensa, no ha dejado de reclamarla y [illegible] nunca de reclamarla y [illegible] clamación. Pueden consultarse las poderosas razones de [illegible] Boletín de la Cámara de Diputados, correspondiente al 27 de agosto de [illegible] el archivo del Ministerio del Interior, en la provincia [illegible] y el informe del Servicio [illegible] Estadística de septiembre [illegible] 1954.

Benedicto Guidos Ch.
Quillón.

Cámara aprobó ayer en general la reforma constitucional sobre nacionalización de residentes españoles y latinoamericanos

NO HUBO INFORME PARA ENTRAR A CONSIDERAR EL PROYECTO QUE FIJA EL SALARIO VITAL OBRERO

Por falta de informe, la Cámara de Diputados no pudo considerar ayer el proyecto de ley que fija el salario Vital para los obreros del país. Se acordó por lo mismo, postergar la discusión general de este proyecto hasta el término del plazo reglamentario de la urgencia que el Gobierno le hizo presente; plazo que vence el 10 de agosto.

De acuerdo con la calificación de "simple" que, por mayoría de votos, la Cámara le adjudicó a esta urgencia, el plazo constitucional de esta vencerá el 26 de agosto.

OTRAS URGENCIAS. — Por 28 votos contra 16, la Cámara acordó insistir en la "suma" (despacho en 5 días), la urgencia del Gobierno hizo presente en el proyecto que libera de derechos de internación de un chasis destinado al Asilo de Ancianos de las Hermanitas de los Pobres de Valparaíso.

En seguida se otorgó el trámite de "simple urgencia" (despacho en 30 días) a las siguientes iniciativas: 1) Del Ejecutivo solicitó nuevos recursos para el Consejo Superior de Defensas Navales; 2) Aumenta las remuneraciones y las pensiones de las dos Cajas Sanitarias; 3) Fija normas para la constitución de Sociedades Anónimas Agrícolas, y 4) Mensaje de acuerdo que aprueba el convenio comercial y de pagos entre Chile y la República Popular Federal de Yugoslavia.

DESPACHO FACIL. — Se aprobaron y despacharon: a) La moción que libera de derechos la internación de diversas materias primas para la fabricación de penicilina destinadas al Instituto Bacteriológico de Chile; b) La moción que transfiere al Ministerio de Obras Públicas el sector de Peñablanca de la comuna de Peñalolén, con el objeto de destinarlo a una escuela en construcción en esa localidad.

Quedó pendiente, por haber llegado la hora, la moción que autoriza a la Municipalidad de Tucapel para contratar un empréstito por 12 millones de pesos.

ORDEN DEL DIA. — Continuó la discusión del segundo informe recaído en el proyecto que modifica la ley 6.640, con el objeto de reintegrar a la Marina Mercante Nacional.

Se aprobaron los artículos 2.o (votos contra 19), 3.o, 4.o, 5.o y 6.o.

Cuando se debatía el artículo 7.o se formuló indicación para que la Comisión revisase a la Comisión Naval, para un mejor estudio, indicación que fue rechazada por 43 votos contra 28.

REFORMA CONSTITUCIONAL. — Al término del Orden del Día, y en cumplimiento de un acuerdo de los Comités, se votó y aprobó en general, por unanimidad, el proyecto de reforma constitucional del diputado Rafael de la Presa, que permite la nacionalización de las personas nacidas en España o en países latinoamericanos, sin que éstas pierdan su patria de origen.

Luego, y por decisión unánime, se acordó volver este proyecto a la Comisión de Constitución, Legislación y Justicia, para un segundo informe.

HORA DE INCIDENTES. — El señor Meléndez aludió a disposiciones de la ex Caja de Ahorros, que ahora no existen en el Banco del Estado.

El señor Hurtado, don Rubén denunció una campaña de desprestigio en contra de su persona y de la Confederación Nacional de Sindicatos, con residencia en Viña del Mar, que preside. Ante una interrupción del diputado González, don Sergio, el señor Hurtado dijo: "Las mentiras comunistas son la misma en los sindicatos y en la Honorable Cámara. Desafío al señor González a que pruebe que ha hecho de efectivo el Partido comunista en favor de la clase trabajadora, que tanto dice defender. Su obra es pura demagogia"...

El señor Correa, don Salvador, leyó un informe de la Contraloría que denuncia irregularidades en el Instituto Médico Legal, y pide la destitución de su Director, pues éste, entre otras cosas —agrega el señor Correa—, ha utilizado los furgones para fines domésticos.

El señor Martones, durante una interrupción, dijo que el Director del Instituto Médico Legal merece el respeto y consideración de todos los ciudadanos de la República, por sus merecimientos funcionarios, y por haber sido el organizador de ese Servicio a través del país.

El señor Poblete señaló el éxito obtenido por la Escuela de Temporada que ha terminado sus labores en Chillán.

El señor Flores pidió al Ministerio de Obras Públicas que se arbitrasen los recursos para la construcción del tramo El Parral y puente sobre el río Choltay, porque estas obras darían expedito un importante camino internacional al interior de Huasco.

El señor Tamayo aludió al problema caminero de la provincia de Tarapacá.

El señor Soto, con el apoyo del Comité Agrariolaborista, pidió la derogación del decreto que alzó las tarifas eléctricas.

El señor Chelen solicitó créditos en favor de los pequeños agricultores de Coquimbo, afectados por la sequía.

El señor Echavarri sostuvo que en el país no existe inflación de créditos, sino inflación por exceso de gastos burocráticos. Anotó que el año 1940, los empleados públicos eran 118 mil, y que en 1952 sumaban 188 mil 200.

Imparten instrucciones a parlamentarios radicales

El Departamento Sindical del Partido Radical, entregó ayer una declaración en la que explica la actitud de los diputados, al votar por la "simple urgencia" del proyecto sobre Salario Vital Obrero.

Se informa, además, que la Directiva de este Partido ha instruido a sus Comités Parlamentarios para que éstos dispongan la asistencia obligatoria, cada vez que se vote en el Congreso algún proyecto de interés para los trabajadores.

COMISION DE EDUCACION ACORDO CREAR EL PREMIO NACIONAL DE PEDAGOGIA

La Comisión de Educación de la Cámara de Diputados aprobó ayer el proyecto que establece el Premio Nacional de Pedagogía, y el cual será equivalente a tres sueldos vitales anuales.

AGRICULTURA. — La Comisión de Agricultura de la Cámara despachó el segundo informe del proyecto de ley que modifica la Ley Orgánica de la Caja de Colonización Agrícola.

En virtud de este proyecto de ley, pasarán a dicha Caja los terrenos fiscales existentes en las provincias de Tarapacá, Antofagasta, Atacama, Aisén y Magallanes, para que ella les dé una adecuada explotación. Al efecto, la Caja dispondría anualmente de los recursos económicos necesarios.

CONTRALORIA DEBE SEGUIR FUNCIONANDO SIN NUEVO PERSONAL

Al cabo de cuatro votaciones, la Cámara rechazó ayer, por 24 votos contra 19, un proyecto de acuerdo por el cual se solicitaba al Presidente de la República el envío de un Mensaje, en virtud del cual se excluiría a la Contraloría General de la República de la prohibición para contratar nuevo personal, establecida en el art. 15 transitorio de la Ley 11,575.

Por otra parte, la Cámara aprobó ayer un proyecto de acuerdo, por el que se solicita al Presidente de la República el retiro de la urgencia que le ha hecho presente al proyecto que concede determinados beneficios a los obreros de la Línea Aérea Nacional. En la petición que originó este proyecto, se anotaron reparos constitucionales, pues en esta iniciativa —originada en una moción de varios diputados— no se ha indicado el financiamiento.

FRACASO SESION DE LOS CONSERVADORES UNIDOS

Por falta de quórum no celebró ayer sesión extraordinaria la Junta Ejecutiva Conservadora Unida. En esta reunión se iba a resolver en definitiva la posición del Partido en la elección extraordinaria de un diputado por Valparaíso, fijada para el 28 del presente.

Desde las 3 de la tarde sesionará la Cámara para despachar proyecto del Registro Civil e Identificación

La Cámara de Diputados celebrará una sesión especial, desde las 15 horas de hoy (3 de la tarde), con el objeto de debatir y votar, en particular y hasta su total despacho, el proyecto de ley que fija la planta de grados y sueldos del Servicio del Registro Civil e Identificación.

El segundo informe, recaído en este proyecto, quedó aprobado ayer en la Comisión de Hacienda de esta Corporación.

Senado despachó proyecto que crea el Colegio de Asistentes Sociales

También otorgó su acuerdo a nueve Mensajes de ascensos en las Fuerzas Armadas

En su sesión ordinaria de ayer, el Senado aprobó, en general, el proyecto, ya despachado por la Cámara de Diputados, por el cual se crea el Colegio de Asistentes Sociales. Por habersele presentado varias indicaciones, este proyecto volvió a la Comisión de Salud Pública, para un segundo informe.

RECHAZO. — La Sala, por unanimidad, rechazó el proyecto, aprobado por la Cámara, que concede mayor plazo para pagar los préstamos extraordinarios concedidos a empleados de Antofagasta y Petorca, a raíz de los temporales y movimientos sísmicos que en 1953 afectaron a esas localidades y otras del sur. La Comisión de Trabajo y Previsión Social propuso el rechazo del proyecto, teniendo como base un informe de la Superintendencia de Seguridad Social, en el que se expresa que el aumento de plazo no se justifica, en vista de la fuerte desvalorización monetaria que se ha producido desde la fecha en que se concedieron dichos préstamos al momento actual.

OTROS PROYECTOS. — La Corporación dio su aprobación a los siguientes proyectos: 1) Modifica el artículo 237 del Código Sanitario, autorizándose para fines de investigación científica o de aplicaciones terapéuticas y estudios anatomopatológicos, el uso de los cadáveres de personas cuyos deudos así lo autorizaren; 2) Pasa a la Segunda Categoría al Juzgado del Trabajo de Iquique; 3) Concede amnistía a los infractores de la Ley sobre Reclutamiento, a los nacidos hasta el 31 de diciembre de 1935; 4) Libera de derechos de internación y otros a dos laboratorios y una cámara adquiridos por el Instituto de Humanidades "Miguel León Prado", de Linares; 5) Libera de derechos de internación a un camión adquirido por la Municipalidad de Copiapó; 6) Establece un régimen de construcción de obras de agua potable, alcantarillado, pavimentación y alumbrado en poblaciones formadas con anterioridad al 1.o de enero de 1951; 7) Concede franquicias para acogerse a los beneficios del artículo 3.o de la Ley N.o 10,986, sobre continuidad de la previsión, a las personas que tengan 60 años de edad; 8) Exceptúa a los Servicios de Seguro Social y Nacional de Salud de lo establecido en el artículo 32 del DFL 263, que dispone que únicamente la Caja de Crédito Popular efectuará los remates de especies corporales, muebles, productos naturales y mercaderías sanas o averiadas, ordenados por los organismos competentes; 9) Libera de derechos la internación de vitreaux adquiridos por los Padres Pasionistas de Los Andes; 10) Establece normas para el pago de obligaciones en moneda divisionaria, prácticamente suprimiéndola, al estipular que deberán desgreciarse las fracciones inferiores a 50 centavos y elevarse al entero superior la cantidad que contenga 50 centavos o más.

FONDOS PARA CAMINOS. — Después de un largo debate, fue aprobada, con modificaciones, una moción del señor Acharán, que dispone la creación de una cuenta especial en el Banco del Estado con los fondos que destinan diversas leyes para la construcción de caminos. Por 17 votos contra 13 y 2 pareos, se aprobó una indicación del senador Martones que exceptúa de lo señalado en esta ley a los fondos destinados para caminos en el Presupuesto Nacional.

En el Fácil Despacho se aprobó una moción del senador Rivera, con modificaciones del señor Aguirre Doolan, que cambia de nombre a diversas calles de Chillán.

ASCENSOS. — Constituída la Sala en sesión secreta, otorgó su acuerdo constitucional para el ascenso de los siguientes oficiales en las Fuerzas Armadas: a generales de brigada, los coroneles Odrián Barrientos Villalobos y Armando Coulleó Lopétegui; a coroneles de Ejército, los tenientes coroneles Víctor Ciudad Vásquez, Pelayo Izurrieta Molina, Agustín Parker Arenas, Oscar Villegas Reimers, Antonio Enclina de la Torre y Carlos Gardeweg Costa; a capitán de navío de Defensa de Costa, el capitán de fragata Fernando Baezuñan Arancibia.

También durante esta sesión secreta se despacharon diversos proyectos de gracia.

HORA DE INCIDENTES. — Hicieron uso de la palabra los senadores Cruz-Coke, conservador, sobre la necesidad de los viajes de médicos y profesores al extranjero, y Figueroa, radical, quien se refirió al dictamen del Fiscal Máximo Honorato, que tuvo a su cargo el proceso recién efectuado en las Fuerzas Armadas.

Comisión despachó el Colegio de Periodistas

La Comisión de Constitución, Legislación y Justicia del Senado, aprobó ayer, en particular, el proyecto, con urgencia, que crea el Colegio de Periodistas. De esta iniciativa conocerá la Sala en su sesión ordinaria del martes próximo.

A las 15 horas de hoy, la misma Comisión celebrará una sesión extraordinaria, para continuar la discusión particular del proyecto del Ejecutivo, que sanciona el Delito Económico.

Prosigue ciclo de conferencias que auspicia la CIDE

Proseguiendo con el ciclo de conferencias que ha organizado el Círculo de Economía (CIDE) y el Departamento de Extensión Cultural de la Universidad de Chile sobre "La inflación chilena", se realizará una importante reunión mañana viernes 5, a las 18.45 horas, en la Sala de Conferencias de la Universidad de Chile, Alameda 1058. En ella examinarán el informe los señores Raúl Ampuero y Guillermo del Pedregal.

Por último, el viernes 12 de agosto se pondrá fin al ciclo con la intervención de los señores Salvador Allende y Humberto Enríquez.

Chile no está en crisis económica, sino de crecimiento, dijo senador Cruz Coke

Justificó la salida de profesores y médicos a países más avanzados

Iniciando en la Hora de Incidentes la sesión de ayer del Senado, el Dr. Cruz-Coke expresó que las palabras de los señores Figueroa y Ulises Correa, quienes se refieren a gastos por concepto de viajes al extranjero de profesores y médicos, han sido mal interpretadas, por lo cual se permite hacer algunas aclaraciones.

Dijo que el impacto de máximos los descubrimientos científicos en la economía social, son importantísimos como para que ya una nación el disponer de los hombres necesarios, que conozcan y puedan manejar esta energía. "Es así —continuó— que las más importantes naciones civilizadas enfrentan la lucha con la cultura. Por otro lado, las máquinas solas las podemos importar algún día; pero el adelanto necesitamos hacerlo nosotros, con experiencia y conocimientos suficientes de ellas. Pero lo que necesitamos que mejore, de nuestros organismos internacionales y de nuestra Universidad, vaya al extranjero para aprender las técnicas necesarias en la atención permanente a que he hecho referido. No puede hacerse, por lo tanto, ninguna crítica a los profesores, ayudantes, jefes de trabajos de nuestra Universidad. Por lo demás, en Chile, los dineros universitarios han sido bien aprovechados. La Universidad de Chile es la única institución autónoma que ha podido capitalizar, durante el año pasado, 200 millones de pesos en máquinas de enseñanza, mejorando cada vez más el rendimiento de los estudios".

NO ESTAMOS EN CRISIS. — Más adelante, el senador Cruz-Coke expresó textualmente: "Al margen de estas observaciones y en relación con ellas, quiero recordar que Chile no está en crisis económica. No puede estarlo un país que no tiene desocupados, con una agricultura floreciente, que vende al extranjero todas sus materias primas y a los precios más altos. La crisis es otra. Es una crisis de crecimiento por una parte", recalcó, y luego habló de falta de dinamización y visión creadora en los servicios administrativos del país.

LOS MEDICOS. — El senador Cruz-Coke manifestó también que las becas o permisos dependientes del Consejo Superior de Salud Públicas son, también, justificados. "El adelanto prodigioso que ha experimentado la terapéutica en los últimos años es tan espectacular, que así lo requiere".

"El uso de terapéuticas modernas —prosiguió— significa el saber utilizar o aplicar los sistemas o aparatos que por el momento no tenemos, pero que mañana imprescindiblemente tendremos. No puede haber limitación en este sentido. Oíala fueran muchos los médicos que estuvieran en el extranjero, educándose y especializándose en los métodos modernos de diagnósticos y tratamientos. Yo he conocido y visitado a los becados chilenos y, en general, a todos los trabajadores de la medicina en el lugar en que desarrollan sus actividades, sea en París, Barcelona, Madrid, Cambridge, Oxford, Roma o Berna. Los he visto viviendo una situación difícil, de economía y sacrificios, seriamente estudiando los problemas de su interés profesional, y ha sido siempre motivo de orgullo para mí el comprobar que todos ellos se han distinguido en los lugares en que trabajan".

Moción de gracia pide la ex esposa de Neruda

A la Cámara de Diputados llegó ayer una dramática solicitud de la señora María Antonia Hagenaar, ex esposa de Pablo Neruda, por la cual pide se le conceda una pensión de gracia.

ACLARACION SOBRE LA RENUNCIA DE LANCHARES

El Secretario General del Partido Agrario Laborista, Sr. Ricardo Dávila, entregó ayer una declaración —cumpliendo un acuerdo de la Junta Ejecutiva—, en la que se expresa que la petición de renuncia a don Antonio Lanchares, ex presidente de CONDECOR, hecha por el Jefe del Estado, se debió a "circunstancias de orden administrativo que no afectaban en absoluto a la persona del señor Lanchares".

"DEBENTURES" PODRAN SER CONSIDERADOS APORTES DE CAPITAL

El Comité de Inversiones Extranjeras que preside el Ministro de Economía, don Arturo Zuñiga Latorre, resolvió adoptar en principio el dictamen de la Contraloría y de la minoría del Consejo de Defensa Fiscal, sobre la consideración de los "debentures" como aportes de capital. El informe de mayoría del Consejo fue adverso a este tratamiento.

RETRETA EN LA PLAZA DE ARMAS

La banda de la Escuela Militar ofrecerá hoy una retreta en el quiosco de la Plaza de Armas, de 18.30 a 20 horas, con el siguiente programa:

1.— Marcha "Combate en el Rhin", N. N.
2.— Obertura "Benvenuto Cellini", H. Berlioz.
3.— Sexteto "Lucía di Lammermoor", G. Donizetti.
4.— Selección "Melodías de Foster", S. Foster.
5.— Vals "Cuentos de los Bosques de Viena", J. Strauss.
6.— Canción "La Tranquera", O. Pérez Freire.
7.— Marcha "Marcha de Concierto", L. Van Beethoven.

VIUDA CON 3 HIJOS SOLICITA AYUDA

Elena Reyes, viuda con tres hijos, que se encuentra en mala situación económica, se acercó a nuestro diario para solicitar de la benevolencia de nuestros lectores cualquiera ayuda que puedan brindarle, pues necesita con urgencia solucionar sus graves problemas económicos.

PLAN DE EDUCACION FUNDAMENTAL TRATAN MAÑANA EN REUNION

Convocada por el Ministro de Educación, don Oscar Herrera Palacios, con el objeto de dar a conocer el plan de educación fundamental para el departamento de Ancud, cuyo decreto fue firmado recientemente por S. E. el Presidente de la República, y de estudiar diversos aspectos de la labor coordinada de perfeccionamiento de la educación urbana y rural, se llevará a efecto mañana viernes, a las 14 horas, en el gabinete de trabajo de dicho Secretario de Estado, una reunión, a la que asistirán los jefes de Servicio de dicho Ministerio, los representantes de los diversos organismos estatales y de entidades particulares interesadas en el mejoramiento de la vida ciudadana.

LIBERALES ABOGAN EN VALPARAISO POR DEROGACION DE LEY DE DEFENSA PERMANENTE DE LA DEMOCRACIA...

Así lo dicen al apoyar al candidato a diputado del Partido Radical

El Senado no votó ayer la inasistencia del senador Allende, que solicitó un plazo de 15 días para que la Corporación se pronuncie sobre la derogación de la Ley de Defensa de la Democracia, sin informe de la Comisión de Constitución, Legislación y Justicia.

Al mismo senador Allende, antes de la votación, cambió su informe y propuso que fuesen los Jefes Parlamentarios los que buscaran el problema planteado. De acuerdo.

Lo anterior significa que para que el Senado pueda entrar a conocer del proyecto derogatorio de la Ley de Defensa de la Democracia, en un plazo determinado, y sin informe de la Comisión Técnica, así deben acordarlo los Jefes que representan a los dos tercios de los senadores en ejercicio.

Esta mayoría es en la actualidad de 27 senadores, y ello se considera prácticamente imposible.

LIBERALES POR LA DEROGACION. — Cuando el senador Allende hablaba de la necesidad de que el Senado se pronunciase sobre la moción de derogación de la Ley de Defensa, concedió una interrupción al senador Ampuero, quien expresó:

"Espero que la solicitud que formula el señor Allende tenga acogida en esta Sala, porque me ha impresionado muy favorablemente, por lo que se refiere a la mañana de hoy, un aviso que se refiere a la campaña electoral por Valparaíso, y que suscriben los Partidos Liberal, Radical, Falange Nacional, Conservador, Conservador de Chile, Frente Nacional del Pueblo, Socialista y del Trabajo. Al hacer una síntesis del programa electoral del señor Carlos Ibáñez Ibáñez, en su N.o 4 dice: "Apoyo en el orden político la candidatura del señor Carlos Ibáñez, el imperativo de hacer la derogación de las leyes represivas y defensa de nuestra soberanía nacional, y por el mantenimiento de las libertades y conquistas de los derechos sindicales del régimen constitucional y legal de la República, así como la unidad de la clase trabajadora".

"De manera que, supongo —acotó el señor Ampuero—, la unanimidad virtual del Senado, tal vez con excepción del Partido Conservador Unido, acogerá la petición formulada, y que nosotros hemos planteado en más de una ocasión".

CURIOSO DIALOGO. — Después habló el senador Faivovich, quien se refirió extensamente a la necesidad de derogar la Ley de Defensa de la Democracia, y terminó expresando que su Partido, el Radical, estaba en este predicamento.

Enfonces, el senador Marín, liberal, gritó hacia los bancos radicales: "Ley presentada por un Presidente radical, para defender la República, despojando toda clase de esfuerzos. ¡Eso se llama oportunismo político!".

El senador Mora, radical, le contestó: "No es oportunismo, sino el convencimiento de que se cometió un error".

El senador MARIN. — Alguien me dijo: "Tengo confianza en don Marcial Mora. Cuando sea Presidente, será más derechista que nosotros" (Risas en la Sala). Ese hombre que conocía mucho al señor Mora, y que lo recomendaba mucho, era don Luis Gutiérrez Alliende.

El senador MORA. — Don Luis Gutiérrez Alliende sabía que yo soy un hombre profundamente sincero con mis convicciones".

El senador MARIN. — Eso era la opinión que él tenía...".

A continuación, el señor Pereira, conservador unido, explicó por qué en la Comisión de Legislación y Justicia se opuso al proyecto derogatorio. Expresó que lo ha hecho por convicción doctrinaria y haciendo uso de una disposición reglamentaria. Finalmente, manifestó que así como hay fuertes sectores que desean la derogación de la Ley de Defensa, también son fuertes los que desean su mantención, "para defender a la República de las asechanzas y ataques del comunismo".

COLOSAL
Liquidación DE INVIERNO

CABALLEROS
AHUMADA 242

CAMISERIA
CAMISAS, colores beige, perla y blancas. $ 895.—
CAMISAS de popelina blanca $ 1.190.—
CAMISAS de sport, invernales $ 990.—
CORBATAS de seda $ 98.-
CALZONCILLOS de popelina $ 178.-
PIJAMAS de franela $ 1.780.—

CONFECCIONES
ABRIGOS, talla 54 y 56 $ 4.995.—
ABRIGOS, todas las medidas, desde $ 5.975.—
TRAJES de casimir, pura lana, desde $ 5.790.—
VESTONES sport, gran variedad, desde $ 3.980.—
IMPERMEABLES "Mariscal" triple tela, desde $ 5.990.—

SOMBRERERIA
SOMBREROS de fieltro, forros de seda $ 980.—
DISTINGUIDOS sombreros, modelos de actualidad $ 1.250.—
SOMBREROS "Carleton", calidad extra fina $ 1.980.—

NIÑAS NIÑOS
AHUMADA ESQ MONEDA

JOVENES Y NIÑOS
ABRIGOS de 12 a 15 años $ 3.558.-
ABRIGOS cadete $ 4.972.-
AMBO pantalón largo $ 3.510.-
VESTONES sport $ 2.125.-
PANTALONES golf de 13 a 16 años $ 1.100.—
PANTALON largo, tallas 36 al 40 $ 1.400.—
CAMISAS N.os 28 al 36 $ 684.-
BUFANDAS de lana $ 269.-
TIRANTES de elástico $ 82.-
CINTURONES de cuero $ 142.—

NIÑITAS
ABRIGOS, tela pura lana $ 1.980.-
ABRIGOS modelo liceo fiscal $ 2.785.-
FALDAS modelo sport $ 975.-

INFANTIL
ABRIGOS, gran variedad $ 2.690.-
TRAJECITOS género de lana $ 940.-
PANTALONES cortos con tirante $ 790.-
CAMISAS de seda $ 465.-

MODAS AHUMADA 315
BAZAR AHUMADA 218

DAMAS
ABRIGOS Sport, tela tipo Tweed $ 6.900.—
ELEGANTES abrigos de fina terminación $ 8.200.—
BATAS de lana, novedad de modelos $ 6.800.—

JUNIOR
ABRIGOS de duvetina, variado colorido $ 4.900.—
IMPERMEABLES, gabardina de seda $ 4.900.—
FALDAS de franela, corte amplio $ 1.650.—

Falabella
4 LOCALES DE VENTA EN AHUMADA

Oficialidad de la Escuela Naval

Dirige el primer plantel de enseñanza de la Marina de Guerra, el Capitán de Navío don Oscar Ferrari, a quien vemos en el grabado acompañado del Cuerpo de Oficiales del establecimiento, capitanes de Fragata, Jorge Swett, Santiago Reisser y Ernesto Thomas; capitanes de Corbeta, Waldo Marambio, Mario Macchiavelo y Carlos Harrison; tenientes 1os. Sergio Cid, Maurice Poisson, Ronald Mc Intyre, Humberto Sciaccaluga, Arturo Araya, Jorge Hess, Pedro Larrondo, Renato Díaz y Alberto Illanes; y tenientes 2os. Samuel Greene, Joaquín Larraín, Víctor Henríquez, Hugo Barra, Sergio Sánchez, Eduardo Angulo, Arturo Espina y Jorge Lizama.

La Escuela Naval "Arturo Prat" cumple hoy 137 años de existencia

La Escuela Naval "Arturo Prat", primer plantel de la Armada Nacional, celebra hoy sus 137 años de vida, fecha que se conmemorará con diferentes actos cívicos, deportivos y sociales.

La Escuela Naval fue creada por Decreto firmado por O'Higgins el 4 de agosto de 1818, bajo el nombre de Academia de Guardiamarinas, designándose como su primer Director al Sargento Mayor, graduado en Artillería, don Francisco Díaz. El primer curso fue integrado por trece Guardiamarinas, entre los que se contaba a Agustín Orella.

Esta Academia fue clausurada en 1822 por estimarse que, debido al término de la guerra, sus servicios ya no eran necesarios.

Bajo el Gobierno de don Ramón Freire, ante el temor de una reacción realista, se creó la segunda Escuela, bajo el nombre de Academia Náutica, la cual funcionó a bordo de la fragata "Lautaro" y cuya vida no fue superior a un año.

En 1836, durante el Gobierno de José Joaquín Prieto, y ante las actividades de la Confederación Perú-Boliviana, se resolvió dar nueva vida a la Academia Náutica. Al iniciarse las acciones en contra de la Confederación, profesores y alumnos fueron embarcados en la Escuadra activa, tomando parte en el Combate de Casma. El primer Director de esta Tercera Escuela Naval fue el capitán don José Villegas y Córdova.

Posteriormente, en 1844, la Academia Náutica fue disuelta, y en 1845 se estableció que la Escuela Militar de Santiago debería proporcionar la instrucción elemental a los jóvenes que tuvieran vocación por la carrera naval.

En 1858, por Ley de la República, fue creada la Escuela de Aplicación, que más tarde pasó a llamarse Escuela Naval.

CURSO DE LOS HEROES. — Ese año funcionó en las aulas de la Escuela lo que más tarde se llamó el Curso de los Héroes, debido a que muchos de sus componentes dieron gloria a la Armada en la Guerra del 79.

Este curso estuvo formado por los siguientes cadetes: Miguel Asenjo Flores, Roberto Baeza Larraín, Constantino Bannen Pradel, Ignacio Barceló Carvallo, Carlos A. Condell Jara, Luis A. Castillo Goño, Wenceslao Frías Urrutia, Agustín Garrao Colongo, Miguel Gana Yáñez, Manuel Nemesio García, Juan José Latorre, Francisco Javier Molina, Carlos E. Moraga, Jorge Montt Alvarez, Neftalí Nogueira, Guillermo Peña, Arturo Prat, Carlos Porter, Mariano Rojas, Pablo Hermógenes Salvatti, Luis Uribe y Martín Segundo de la Vega.

LA ESCUELA ACTUAL. — El local en que funciona la Escuela Naval en la actualidad, fue construído en 1884, colocándose la primera piedra de él, el 17 de noviembre de ese año, y se debe a los planos del arquitecto Carlos von Moltke, y consultaba dar cabida a 150 cadetes. El edificio fue ampliado y remozado en 1929, y hoy alberga a 500 cadetes, pertenecientes a las ramas de ejecutivos, ingenieros y mercantes.

La Superioridad Naval, ante la importancia creciente del establecimiento y la necesidad de entregar al país un mayor número de oficiales navales al año, se encuentra empeñada en obtener la autorización legal para construir un nuevo edificio para la Escuela, que reúna los requisitos de la pedagogía y la técnica moderna, además de las facilidades propiamente navales.

Dirige este plantel educacional el Capitán de Navío señor Oscar Ferrari, secundado por el Capitán de Fragata don Jorge Swett, y un selecto cuerpo de oficiales y profesores civiles.

FESTEJOS. — A las 9 horas de hoy se efectuará en el Patio de Ejercicios de la Escuela, la ceremonia de aniversario, la que comenzará con el izamiento de la bandera, para luego oficiarse una misa de campaña. Pronunciará una alocución el Capitán de Corbeta don Mario Macchiavelo.

Al mediodía se efectuará un almuerzo, y a las 19 horas habrá una velada en el Aula Magna de la Universidad Santa María.

Mañana se realizarán diferentes competencias deportivas, las que finalizarán el sábado. Ese mismo día, a las 19 horas, habrá una recepción que el ofrecerá a sus familiares y relaciones.

CHILENO DEPORTADO DE ESTADOS UNIDOS REGRESO A SU PATRIA

VALPARAISO. — Deportado de los Estados Unidos, llegó a Valparaíso el ciudadano chileno Eustaquio Cruz Santibáñez. Este compatriota es un viejo hombre de mar, que trabajó durante veinte años en la marina mercante de ese país, y sirvió también en la última guerra en las faenas de aprovisionamiento.

Santibáñez fue obligado a abandonar Estados Unidos de acuerdo con la Ley Mac-Karran, que establece que todo hombre que no sea norteamericano y que no tenga sus papeles al día conforme a inmigración, tiene un plazo de 29 días para salir de ese territorio. De nada le sirvieron a este chileno sus antecedentes ya anotados para permanecer allí, y sin más trámites se le aplicó la mencionada ley, entregándole el Gobierno 200 dólares para que se embarcara en el "Santa Eliana", de regreso a su patria.

Otro chileno que se encontraba en el mismo caso de Santibáñez, fue embarcado en un transporte que lo dejó en Antofagasta.

Una serie de inconvenientes no permitió a estos dos ciudadanos arreglar sus papeles en el plazo fatal de que disponían.

Movimiento de vapores

SURTOS EN EL PUERTO.

RAMO, CARMELITA, VILLARRICA, JEANNETTE, ALGARROBO, FLORA, MANCO CAPAC, JUNIN, ATACAMA y ALMENDRO.

LLEGAN

Hoy:

CARLOS HAVERBECK, de San Antonio.

LONTUE, de Antofagasta.

Mañana:

MARIA ELIZABETH, de Iquique.

El sábado:

REINA DEL PACIFICO, de Liverpool.

SANTA ISABEL, de Nueva York.

SALEN

Hoy:

JUNIN, para Iquique.

Mañana:

LONTUE, para Antofagasta.

El domingo:

MARIA ELIZABETH, para Iquique.

SANTA ISABEL, para Nueva York.

EN FUTRONO FALLECIO OTRO NIÑO AFECTADO POR GASES DEL VOLCAN

Se procedió a evacuar a habitantes del puerto de Lliféu

VALDIVIA. — Afectado de las vías respiratorias falleció ayer otro niño en la zona volcánica, con lo cual son dos las víctimas del fenómeno geológico que afecta la región de Riñinahue.

Ante la constante erupción y la caída de materias sulfurosas, ayer se procedió a evacuar a numerosas afmilias desde la localidad de Lliféu, las que fueron alojadas en las Escuelas Públicas y en el Retén del pueblo de Ranco.

Los damnificados demuestran condiciones sanitarias deficientes debido a la falta de alimentos. Las autoridades han tomado todas las medidas necesarias para la rápida atención de los enfermos y también se ha dispuesto la vacunación de todos los refugiados para impedir enfermedades infecciosas.

A pesar de la escasa visibilidad en el Lago Ranco, ayer navegaron tres vapores desde Lliféu. En este última localidad hay más de 500 personas que han llegado de la zona más amagada por la erupción, la que continúa intermitente.

Carabineros de Ranco informaron que habían sido evacuados 154 habitantes de la zona del Lago Maihue, sector que está siendo seriamente afectado por las cenizas.

Muchos agricultores están arreando sus ganados a otras regiones que han escapado a la acción del volcán, a fin de salvar a sus animales y evitar cuantiosas pérdidas.

En Valdivia, se ha formado un Comité de Damas para ayudar a los damnificados y ya han sido valiosos los aportes en dinero, alimentos y prendas de vestir, que ha recibido la organización, que es presidida por la esposa del Intendente de la Provincia.

El fallecimiento de la segunda víctima ocurrió en el puerto de Futrono.

A LA ZONA AMAGADA

Por vía aérea partió ayer a la zona de la erupción volcánica el Director de Auxilio Social, don Exequiel Solar Loyola, acompañado de los funcionarios de esa repartición, señores Carlos Aranda y Orlando Godoy. El señor Solar viaja nuevamente a la zona afectada por la catástrofe con el objeto de inspeccionar el trabajo de asistencia social prestado hasta el momento por el personal del Servicio destacado en la región. Asimismo adoptará las medidas para ampliar la encuesta social a fin de comprobar en su justa proporción las pérdidas y daños entre los damnificados, para proporcionar inmediato la ayuda que sea menester. Los funcionarios de Auxilio Social piensan aterrizar en Lliféu, nueva región anoiada por las últimas erupciones volcánicas, para desde allí recorrer personalmente todo el sector afectado con los medios de transporte terrestre de que se dispongan, para de esta manera tomar un vivido contacto con los problemas sociales y humanos que ha causado la catástrofe volcánica.

CALAVERA FUE HALLADA EN UNA ALCANTARILLA

VALPARAISO. — En Quilpué, en el fondo de una alcantarilla, fue encontrada una calavera envuelta en diarios, la cual fue remitida a la Morgue. El macabro hallazgo se hizo en la calle Ponk. La osamenta dará lugar a que Investigaciones haga las diligencias del caso para establecer, hasta donde sea posible, su procedencia.

La enseña de la Patria

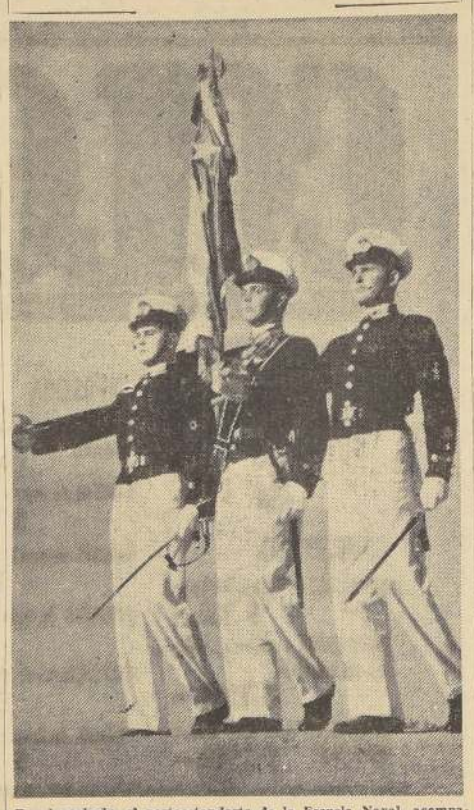

En el grabado, el portaestandarte de la Escuela Naval, acompañado de sus escoltas, llevando con marcial gallardía la Enseña de la Patria. La Escuela celebrará hoy, con diversos actos, el 137 aniversario de su fundación.

LOS ESPECTACULOS DE HOY EN VALPARAISO

AVENIDA (6184).— Espérame, Centauros y Tierra del Fuego.
CENTRAL (7252).— Decisión al amanecer y La bruja blanca.
COLON (3940).— Orquídeas para mi esposa.
CONDELL (3037).— El motín del Caine y Sesenta segundos de vida.
IMPERIO (4567).— Don Camilo y Hazaña de Malta.
METRO (2111).— Fuego verde.
MUNICIPAL (VIÑA — 81738).— Teatro de Ensayo de la Universidad Católica en "El enfermo imaginario".
OLIMPO (VIÑA — 81386).— La maldecida y Gigolette.
ORIENTE (VIÑA — 85678).— Genghis Kan y Devoción de mujer.
PACIFICO (6037).— Estatua de carne.
REAL (2646).— Alto al fuego y Sabrina.
REX (VIÑA — 85056).— Orquídeas para mi esposa.
RIALTO (VIÑA — 81906).— Retaguardia.
RIVOLI (2268).— El mundo del circo y Maridos modernos.
VELARDE (VALPARAISO — 4654).— Débiles y poderosos.
VELARDE (QUILPUE — 342).— Los siete pecados capitales.
VICTORIA (3734).— Hasta el último tiro y Apache.

NOTA. — Los números entre paréntesis corresponden al teléfono de cada sala.

VIOLENTO TORNADO EN ISLA DE PASCUA

VALPARAISO. — El domingo último, según informaciones recibidas en las oficinas de la Armada, un violento tornado, cuyas ráfagas de viento alcanzaron una velocidad de cien kilómetros por hora, asoló a la Isla de Pascua.

La violencia del viento fue tan extraordinaria que destruyó tres casas que se encontraban en construcción; muchas planchas de pizarreño fueron arrancadas y lanzadas a gran altura por el viento; diez grandes árboles cayeron abatidos por éste, unas planchas del lenroxario fueron también desprendidas; la Iglesia y la propiedad de la Sociedad Amigos de la Isla de Pascua, sufrieron también daños, y hay otros perjuicios de menor importancia.

No se había podido establecer hasta el momento en que se despacharon estas noticias, si había perjuicios entre el ganado, y se estaba haciendo un recuento de él.

EN DEFENSA DEL PUERTO LIBRE PARALIZA HOY TODO MAGALLANES

PUNTA ARENAS, 3.— Mañana a mediodía se suspenderán todas las actividades de la provincia, cerrando todo el comercio sin excepción, pues empleados y obreros concurrirán a un comicio público en favor del puerto libre.

Aproximadamente, 120 instituciones gremiales, sociales, políticas, deportivas, industriales, comerciales, etc., se harán representar en esta magna concentración pública que se supone que será la más grande que se haya organizado en Magallanes, para protestar ante la actitud de la Comisión de Hacienda que esbozó un proyecto de puerto libre totalmente inconveniente para satisfacer los anhelos de la población.

La concentración se hará en la Plaza Bulnes, desde donde la enorme columna se dirigirá a la Municipalidad y desde ahí a la Intendencia, concentrándose, finlamente, en el gimnasio cubierto. En todos los puntos indicados harán uso de la palabra diversos oradores, entre los cuales figuran el Intendente de la Provincia, el Alcalde y representantes de las principales instituciones.

Reina gran expectación ante el comicio que será, sin duda, una expresión pública del descontento reinante, por haberse el Parlamento desentendido de esta única aspiración en favor de un puerto libre integral para la rehabilitación económica de la provincia.

En estos momentos se encuentra en Santiago el Alcalde titular de Punta Arenas, el presidente de la Cámara de Comercio y representantes de diversas instituciones, para defender este justo anhelo público. (KRAMARENKO, corresponsal).

Incendio destruyó edificio del S. S. S. en Nueva Imperial

NUEVA IMPERIAL. — Un incendio de enormes proporciones destruyó totalmente, en la noche, el edificio del Servicio de Seguro Social, sin que la labor esforzada de los bomberos y de los vecinos pudiera detener la acción destructora de las llamas, que amenazaron las propiedades vecinas. Los daños se estiman en la suma de dos millones de pesos, y se ignoran las causas del siniestro. — VARGAS, corresponsal.

Centro de Padres en la Escuela de "Las Cabras"

LAS CABRAS. — En el pueblo de El Carmelo", en una reunión extraordinaria de distinguidos vecinos del lugar, organizaron un Centro de Padres destinado a la atención espécial de los escolares y niños de condición modesta.

Bajo la dirección de su presidente don Fabio Cruz Correa, y el trabajo tenaz de la directora de la escuela N.o 18, secundados por caracterizados miembros, dicho Centro reunirá los fondos necesarios para la compra y distribución de ropas y juguetes en la próxima Pascua como ya se ha hecho tradición.

Cabe destacar que en años anteriores, con esta institución se ha logrado repartir juguetes a más de 500 pequeños.— (EL CORRESPONSAL).

SUPERINTENDENTE DE ADUANAS, SUBROGANTE

VALPARAISO. — El Superintendente de Aduanas, don Anselmo Silva Osses, viajará a Bolivia, formando parte de la comitiva que acompañará a S. E. el Presidente de la República, Excelentísimo señor Ibáñez.

Durante su ausencia, el señor Silva Osses será reemplazado por el Intendente de Aduanas, don Osvaldo Gianini.

VOLVIO AL TRABAJO PERSONAL DE SALUD

VALPARAISO. — El personal hospitalario y administrativo del Servicio Zonal de Salud de Valparaíso se reintegró en la mañana de ayer a sus labores, después de haber recibido la cancelación de sus sueldos correspondientes al mes de julio que recién termina.

El atraso de algunas horas en la llegada de los fondos respectivos, originó este nuevo paro, que mereció el repudio de la opinión pública, desde el momento en que no había razón atendible alguna que lo justificara.

INQUILINO MUERTO POR UN AUTO, AYER

VALPARAISO. — Carabineros procedió a detener a don Elodio López Díaz, que conduciendo el automóvil NP 102, de Santiago, en viaje a Valparaíso, atropelló a la altura del kilómetro 3 a José Osvaldo Guzmán, inquilino del fundo "La Rotunda", matándolo instantáneamente, y cuyo cadáver fue enviado a la Morgue para el reconocimiento médico legal.

MANIFESTACION A FUNCIONARIA DE INVESTIGACIONES

SAN FERNANDO. — El año último, en el Casino del Servicio de Investigaciones, el personal de esta institución ofreció una comida a su colega señorita Regina Sepúlveda Martínez, con motivo de su próximo matrimonio.

Ofreció el ágape, en conceptuosas palabras, el señor José Díaz Bedille. Luego, hablaron el señor Miguel Sepúlveda Vásquez, el Jefe de Investigaciones, don Rolando Ramírez Alarcón y la festejada, señorita Sepúlveda M., quien agradeció la atenta manifestación de que era objeto.

Asistieron a esta manifestación las siguientes personas: Jefe Provincial de Investigaciones, don Rolando Ramírez Alvarez, señor Seragina Sepúlveda Martínez, prefecto de Carabineros de Colchagua, don Ernesto Correa González, señora Graciela Santoro de Cerda, don Guillermo Cornejo Moya, señorita María Vicuña Vásquez, teniente de Carabineros don Ignacio Ortega Villanueva, señorita Regina Sepúlveda Martínez, don Ignacio Romero Severino, señorita María Luz García de Saez, don Manuel Escandón García, señorita Livia Sepúlveda Martínez, corresponsal de LA NACION, señorita Marilú Baeza García, señor Sergio Ramírez Contreras, don Miguel Sepúlveda Vásquez, don René Castro Fernández, don Jorge Baeza Marín, don José Vicente Llorens, don José Vergara Villa y don Leonardo Fernández Montenegro. (SILVA CORREA, corresponsal).

DESTINO DE FONDOS PARA DEPORTES DE VICTORIA DEBE SER INVESTIGADO

VICTORIA. — Con gran satisfacción se ha recibido en todos los círculos deportivos y en el seno de las asociaciones y clubes de fútbol, básquetbol, atletismo, de deportes ecuestres, la noticia dada por la prensa de la capital que informa que el Supremo Gobierno, a través del Ministerio de Obras Públicas, puso a disposición de la Oficina Zonal de Arquitectura de Angol, la cantidad de un millón setecientos cuarenta mil pesos, para mejoramiento y ampliación de las dependencias del Estadio Municipal de Victoria.

Se espera que con esos fondos se harán obras definitivas en nuestro primer campo deportivo, y en especial se terminará la construcción de tribunas frente a la cancha principal de atletismo y fútbol. Para este efecto se espera que en breve visite la ciudad el Jefe de la Oficina de Arquitectura de Angol, don Rolando Devene.

Antes de disponer la [illegible] de estos fondos será necesario investigar y esclarecer el destino que se dio a una partida [illegible] novecientos mil pesos que se retiró de la Tesorería Fiscal de Malleco y que no se invirtió en su totalidad, quedando por tanto inconclusas las tribunas del Estadio Municipal. Interesa especial, saber por qué causa en el espacio de dos años [illegible] aproximada a los doscientos mil pesos se encuentra en poder de particulares, sin haberse [illegible] do y sin que, lo que es más grave, se haya reintegrado a la Caja fiscal, ya que, como se sabe, está prohibido por la ley que los dos fiscales sin interés [illegible] nezcan retenidos por particulares y menos por funcionarios. — PADILLA ZARATA, corresponsal.

K KNUTSEN LINE
Servicio a Europa.
M/N. "MARGRETHE BAKKE"
CARGARA EN:
VALPARAISO .. .. 20 Agosto
TALCAHUANO .. .. 21 Agosto
SAN ANTONIO .. .. 22 Agosto
ANTOFAGASTA .. .. 27 Agosto
Esta nave recibe carga para Amberes, Rotterdam, Bremen, Hamburgo, Estocolmo y otros puertos escandinavos vía puertos peruanos, ecuatorianos y Panamá. Tiene camarotes disponibles para pasajeros a Callao, Guayaquil, Panamá y Europa.
(SUJETO A CAMBIO SIN PREVIO AVISO)
Agentes Generales
WILLIAMSON, BALFOUR Y CIA., S. A.
Valparaíso: Teléfono 7871 Calle Blanco 759
Santiago: Teléfonos: 82421-65089
Calle Bandera 140-A, 2.° piso.

PACIFIC LINE
M. V. "REINA DEL PACIFICO"
Saldrá de Valparaíso el 10 de agosto a las 17 horas, para los puertos de la costa, Perú, Ecuador, Zona del Canal, Cartagena, puertos del Caribe, España, Francia e Inglaterra
ESCALA EXTRAORDINARIA EN ARICA
THE PACIFIC STEAM NAVIGATION COMPANY
Agentes generales para:
ROYAL MAIL LINES LTD
THE CUNARD STEAMSHIP COMPANY LTD
PENINSULAR AND ORIENTAL STEAM NAVIGATION CO.
SANTIAGO — Agustinas 1066
VALPARAISO — Almirante Señoret 48

"ITALIA" SOCIETA DI NAVIGAZIONE GENOVA
SALIDAS DE VALPARAISO PARA EUROPA CON ESCALAS EN
PERU - ECUADOR - COLOMBIA - PANAMA - CURACAO - VENEZUELA - ESPAÑA e ITALIA
M/N. "M. POLO" 24 de agosto de 1955
M/N. "A. VESPUCCI" 17 de Septbre. de 1955
M/N. "A. USODIMARE" 11 de octubre de 1955
Italmar
AGENTES GENERALES
CALLE UNION CENTRAL 1043 SANTIAGO — AV. ERRAZURIZ 401 VALPARAISO
ALITALIA
AEROLINEAS ITALIANAS INTERNACIONALES
AVIONES (DC-6B) A TODA EUROPA Y ORIENTE
LOS MARTES Y VIERNES

Cheques - Letras
PAGARES ESCRITURAS
Cobramos sin ningún gasto para el cliente
Personal especializado, rapidez y seriedad.
Huérfanos 1175 — Of. 504
Teléfono 61802

ABOGADO
SANCHEZ DEL POZO
Especialmente asuntos y juicios de matrimonio. Posesiones efectivas, particiones. De 11 a 12.30 y de 17 a 19 horas.
Moneda 1137 — Of. 78
FONO 80413

HECHURAS finas $4.100.-
Sastrería ROCA
HUERFANOS 1424

750 - MERCED - 750
SASTRERIA Y MODAS "ATHOS"
ofrece para caballeros: Abrigos, Pilotos, Ternos, Camisas, etc. y para damas: Abrigos y Tres cuartos.
PRECIOS SIN COMPETENCIA
CREDITOS: 10, 15 y 20 meses plazo
Recibimos hechuras finas
750 — MERCED — 750
donde hace rincón. Fono 391892

AVISO
Se solicita cotización para compra de dos camionetas nuevas, Pick-up, Chevrolet o Ford 1955.
Departamento de Conservación de Recursos Agrícolas. Sección Agrología.
HUERFANOS 1147 — 10.o PISO — OFICINA 1[illegible]

SERVICIO MEDICO NACIONAL DE EMPLEADOS
DEPARTAMENTO MEDICO Y REPOSOS
AVISO
Llámase a concurso médico para el cargo de
CARDIOLOGO
en el Servicio Regional de Talca, con 2 horas de jornada diaria.
Los antecedentes se recibirán en la Oficina de Partes, Bandera N.o 72, 5.o piso, hasta el día 16 de agosto del presente año, a las 12 horas.
VICEPRESIDENTE EJECUTIVO

El pintor Bahamonde

Por RICARDO BINDIS

...ncioso y atemperado como sus cuadros, que evitan las ...ntes estridencias de color y las escenas violentas, es el ...Andrés Bahamonde, con el que conversamos en el Palacio ...Alhambra, donde una vez más expone un grupo de telas ...última producción. Su paleta continúa como antaño, pre...ilida a los paisajes, donde en forma moderada y ...tera presi...illas, cadmios y verdes obscuros. Sus ejecuciones a "pie...", realizadas con pequeños toques de pincel, captan con ...ilidad la bruma y el sol nuestro que se posa blan...en árboles y ranchos. Sencillez y moderado cromatismo ...sus afines pictóricos.

...cerca de treinta años que el artista actúa en el escenario ...las formas y los colores. Recibió sus primeras lecciones ...de manos del maestro Nicanor González Méndez, há...ista y un gran dibujante. A una pregunta nuestra se ...como un gran admirador, en el terreno universal, de los ...de líneas impresionista, como: Manet, Sisley, Pisarro, ...En Chile, comienza con elogio la obra de Pedro Lira, Va...Llanos y Valenzuela Puelma, entre los antiguos, y Ar...Lira, Luis Strozzi, Pedraza y Montecino, entre los ac...

...través de más de siete lustros entregados por entero a la ...como profesor en la asignatura de Dibujo, ha formado ...ciones de alumnos del Instituto Nacional, Liceo Las...Instituto de Humanidades "Luis Campino". Miles de ...han apreciado al maestro y al amigo. Su intensa labor do...ha hecho ser, según una expresión propia, un pintor ...a que se ha visto en la necesidad de robarle horas a ...docente para poder entregarse a su viejo amor: la pin...Por ésta le ha dado felices compensaciones en la extensa ...que se distingue a los mejores. Ha obtenido Medalla de ...del Salón Nacional de 1953, que en esa ocasión recibió el ...de "República Argentina". Cuenta, igualmente, con to...premios Municipales, que se dan en ese mismo Salón. Ul...hace sólo un mes, ganó la Medalla de Oro del Salón ...de Artes Plásticas.

...se ha abocado a problemas de organización gremial ...vinculado desde hace años, primero como secretario, ...como Director, a la Sociedad Nacional de Bellas Artes, a ...ha entregado lo mejor de estos últimos años. Referente ...organización le hemos hecho una pregunta, cuya respues...seguramente interesará a muchos.

...no puede decir sobre el Salón Nacional que se avecina? ...puede decirle, antes que nada, que con anterioridad al Sa...que realizará en septiembre próximo un Torneo Nacional de ...que tendrá premios similares a aquél. Ahora, con respec...Salón mismo, me voy a hacer eco de una protesta genera...en nuestro gremio. Es la referente a los jurados del Cer...Nacional. Hasta ahora los miembros del jurado de selec...premios ha estado formado por pintores elegidos por ...Este procedimiento, desgraciadamente, ha llevado a la...de parcialidades, del que la mayoría está descontento. Yo ...una manera de subsanar esta anomalía, está en la elec...de un jurado por los propios exponentes, lo que aparte de ...quejas de resentidos, daría posibilidad a un tribunal ca...más heterogéneo y solvente.

R. B.

CRONICA LONDRENSE. — ...Morsia, doctor brasile...en el Estado de Per...hace nueve años que ...Londres. Durante mu...tuvo a su cargo "La ...Londrense", transmitida ...por el Servicio Bra...a la BBC que versa sobre ...aspectos de la vida ...metropoli, los cambios ...realizados en Gran Bre...veces, las idiosincra...y hasta el inglés.

...su estura y poder de ob...han demostrado que es ...ideal para interpretar ...Bretaña a sus compatrio...tendencias han repre...la realidad, una antolo...de costumbres, tradicio...y defectos del pue...que ha vivido tanto ...modo que después de ...descubrir, "La Crónica ...volverá de nuevo al al ...su versión en castellano ...difundida a través del Ser...Latinoamericano de la BBC. ...una enseñanza aún más ...aprender algo más ...a vida y acontecimien...capital londrinense.

...de estos programas ...estrenan hoy, a las 22.15 ...hora chilena.

ASOCIACION CONTRA LA CEGUERA. — Mañana, a las 13 horas, en el Club de la Unión, 2.o piso, se reunirá la Asociación Chilena para la Prevención de la Ceguera, con el objeto de dar lectura a los estatutos de dicha Asociación y aprobarlos ante notario. Han sido citadas las siguientes personas: Dr. Hermes Ahumada P., Liliana Alvarado de Martínez, Dr. Jorge Alvarez A., Guillermo Amenábar Chadwick, Dr. Juan Arentsen, Saúl M. Arriola, Amelia Balmaceda T., René Benavides del V., Gustavo Bostech R., Humberto Bolados R., Manuel Bulnes S., Gonzalo Bulnes A., Caja Reaseguradora de Chile, Julia Calvo de Eyzaguirre, Alicia Cañas de Errázuriz, general Ramón Cañas Montalva, Brunilda Cartes, Dr. René Contardo, Dr. Carlos Charlin V., Oscar Dávila L., Ana Durruty, Javier Echeverría V., Arturo M. Edwards, Juan Escobar, Dr. Cristóbal Espildora L., Estanislao Fabres A., Ana Fabres de Gutiérrez, María Fontecilla, Eduardo Gatitua, Claudio di Girolamo, Luis Gómez Catalán, Dr. Alberto Gormaz, Fernando Guarello F.-H., R. P. Esteban Gumucio, SS. CC., Gustavo Holley, Fernando Hurtado E., Mario Illanes, Adriana Izquierdo Philippi, Roberto Kupfer, Enrique Labbé B., Bruno Leuschner, Dr. Gregorio Lira S., R. P. Francisco Lyon S. J., Dr. Italo Martini, Montealegre (Chile) Cía. de Inversiones, Ernesto Muñoz L., Rogelio Muñoz, José María Navasal, Dr. Ernesto Onfray B., Artemio Palacios, Germán Riesco, Eliana Sanhueza, Olga Sotomayor, M. Isabel Tobar de Ventura-Juncá, Luis Tocornal de Romero, Carlos Tolosa, María Luisa Torres, Dra. Ida Thierry, Enrique Valenzuela B., Lucía Vargas de Sanhueza, Elena Velasco de Castillo, Rolando Venegas, Prof. Juan Verdeguer, Fernando Vial L., Josefina Vial de Walker, Ricardo Vivado, Ema Walton, Helen Lee Wessel, Irarrázaval, Rodríguez y Cía. Ltda. y Lester Ziffren.

Cuerpo de Ex Cadetes y Oficiales de la Armada

El directorio del Centro de Ex Cadetes y Oficiales de la Armada "ALEUCHE", tiene el agrado de invitar a su dotación de cadetes con sus señoras a una fiesta que se llevará a efecto hoy, de 19 a 21 horas, con motivo de la inauguración del nuevo fondeadero de su barco, en sus cubiertas de calle Mac Iver N.o 358.

Se agradece su respuesta al teléfono 398180.

Bernardo Salger Torres, Presidente

EL PRESIDENTE INTERNACIONAL DEL LEONISMO VISITA CENTROAMERICA. — Después de la visita, magnífica desde todo punto de vista, que realizara a la República mexicana, el presidente internacional del leonismo, don Humberto Valenzuela, y de la cual ya hemos informado, ha seguido su jira de acercamiento americano visitando los países de Honduras y Guatemala, así como la República de El Salvador.

En las tres naciones ha sostenido interesantes entrevistas con sus Mandatarios, pudiendo agregar que S. E. el coronel Carlos Castillo Armas, a sugerencia del señor Valenzuela, ha ordenado los pasos necesarios para que su Gobierno contribuya con el 30% en el Plan de Construcción de Escuelas en que están interesados los leones de Guatemala. Diversos actos preparados por el leonismo de esa nación, contribuyeron al brillo de la visita del presidente internacional, que tan fructífera promete ser para los niños de todo el país.

EN VISA DEL MAR.— Se encuentran en Viña del Mar la señora Luz Eguiguren de Valdés, señorita Sara Zegers Tupper y don Eugenio Fabres y señora Sonia Echeverría de Fabres e hijos.

—En el mismo balneario, el señor Luis Barros Morelra y señora Luz Valdés de Barros.

POESIA GRABADA EN EL INSTITUTO CHILENO - BRITANICO. — Hoy, a las 19 horas, en el local del Instituto se ofrecerá una grabación de la obra dramática "Under milk wood", del célebre poeta inglés recientemente fallecido, Dylan Thomas.

Thomas, fue una de las personalidades que mayor revuelo causó en las letras inglesas, su trágica vida como su prematuro desaparecimiento ha hecho que se le compare a Edgar Allan Poe.

Antes de la grabación el señor Evan Hughes Davies hará una breve exposición sobre el poeta.

BAUTIZOS. — Fue bautizada en Viña del Mar Adriana Alejandra, hija del capitán de fragata, don Carlos Borroman Sanhueza, y de la señora Adriana Rodríguez de Borroman. Fueron sus padrinos don Eduardo Benavilla Benavides y señora Rosita Soto de Benavilla.

—En la Iglesia Parroquial de San Francisco, de la Alameda, ha sido bautizado por el Rvdo. Padre Diego Silva, Nicolás Fernando Eugenio Abel, hijo del señor Alejandro Vial Guzmán y de la señora Rosa Saavedra Vioiller de Vial. Fueron sus padrinos el señor Fernando Zañartu Lazcano y la señorita Carmen Varas Saavedra.

COCTEL.— La señora Olga Pizarro de Astorquiza ofrecerá hoy, de 19 a 21 horas, un coctel en honor de María Angulta Lepeley de Sommer, con motivo de la publicación de su libro de poemas "Nieves Eternas", en su residencia de Av. Bilbao 2560, depto. C.

A esta manifestación han sido invitados un grupo de escritores y periodistas; Embajador de México, señor José Núñez y Domínguez, y señora; Encargado de Negocios de El Salvador, señor Hugo Lindo, y señora; Consejero de la Embajada del Perú, señor Alberto Wagner de Reyna, y señora; Agregado Cultural de la Embajada de Francia, señor Alphonse Cresch, y señora; Agregado Cultural de Panamá, Rosita Prieto de Vivado; Secretaria de la Embajada de Uruguay, Concepción de Uturbey Armendáriz; Secretaria de la Embajada de Panamá, Luisita Aguilera Patiño de Santos; Agregado Cultural de Venezuela, Luz Machao de Arnao; Director del "Zig-Zag", Oscar Fuenzalida, y señora; Carlos Vega Macher, de "El Mercurio"; Carlos René Correa, de "El Ilustrado"; Director del "Mundo Arabe", Jorge Sabaj; Yolanda Rose Bravo, de LA NACION; Zaira Cádiz de Larrain, de "El Debate"; Renato Casares, de "La Segunda"; Gerente de la Editorial "El Pacífico", Mario Aguirre MacKay; Adolfo Guerrero Cood y señora; Dr. Juan Marín y señora; María Flora Yáñez de Echeverría; Patricia Morgan; María Silva Ossa; Virginia Cox de Huneeus; Panchita Osandón Guzmán; María Elvira Piwonka de Chadwick; Sylvia Moore; Anita Helfant; Emilio López Espondá y señora; Gabriela Huneeus de Izquierdo; Osvaldo Sommer Rettig; Carlota Andrée; Gabriela Roepke, del Teatro de Ensayo; Herman Max; Sergio Ojeda Doren y señora; Edric W. Daly y señora; Marta Goycoolea de Jara; Amelia Orrego Cifuentes; capitán Rolando Santos White; Maruja Brunet; Hugo Infante Troncoso; Marilus Astorquiza de Infante; Rose-Marie Astorquiza Pizarro y Jaime Barrientos Román.

SU DESTINO

¿Queréis conocer vuestro futuro? ¿Saber cuál será vuestro destino? ¿Tenéis alguna desilusión amorosa o íntima? ¿Saber por qué nuestros negocios van mal? Consulte de 10 a 12 y de 14 a 20 horas.

Ella os dirá el medio de afrontar las dificultades de la vida, vencer en todas vuestras empresas: sus resultados son prodigiosos.

Santo Domingo 1897

DESPEDIDA AL Dr. LUIS MUÑOZ PARRA. — Con motivo de su matrimonio, sus compañeros de la Clínica de Correos y Telégrafos y funcionarios de la misma institución, despidieron al médico jefe del Servicio, Dr. Luis Muñoz Parra. En la manifestación, de la cual damos un aspecto gráfico, se encontraban presentes las siguientes personas: Director General, Carlos Casanova; Jefe de Cuentas y Valores, Fernando Ramírez; Jefe de Bienestar, Leonardo Barrera; Jefe de Contabilidad, Roberto Machado; Elsa Escobar, Lucila Sandoval, Lelio Cuevas, Fidora Valenzuela, Raquel Lanax, Elsa Alarcón, Golo Vrarrazávil, Dra. Héctor Pinochet, Alfredo Cárdenas, Julio Tapia, Jorge Gundelach, Luis Barries, Juan Castellón, Germán Avalos, Alejandro Cecalovic, Raúl Erazo, Adolfo Faivovic, Salvador Vial, Víctor Maturana, Claudio Agurto y Dr. Sara Piña; señores Guillermo Jorquera, Jesús Fernández, Luis Rico, Héctor Zúñiga y René Jara Bustos

Don Miguel Bustamante del Campo.-

Tras larga y penosa enfermedad ha fallecido en su hacienda de "Liecura", de Villa Alegre, el señor Miguel Bustamante del Campo.

Desaparece el señor Bustamante a la avanzada edad de 87 años habiendo desarrollado importantes actividades para la agricultura del país, desde los primeros años de su juventud hasta los momentos mismos en que el quebrantamiento de su salud le impidiera dedicarse por entero a tales funciones.

Hombre de gran dinamismo y esfuerzo, viajó en repetidas ocasiones a Europa y a los Estados Unidos, país este en el que educó a sus hijos, y del que supo captar, a través de estudios especiales, nuevos e interesantes procedimientos para la agricultura, los mismos que puso en práctica en sus propiedades agrícolas de Linares y Villa Alegre.

El señor Bustamante del Campo estaba estrechamente vinculado por lazos familiares con el Primer Mandatario de la nación, Excelentísimo señor don Carlos Ibáñez del Campo.

Deja un hogar que es elocuente ejemplo de honradez y corrección. Entre sus numerosos hijos se cuenta el diputado don Sergio Bustamante; el vicepresidente de INACO, don Hernán Bustamante, el Consejero de la Embajada de Chile en Londres, don Oscar Bustamante.

Los funerales del señor Bustamante del Campo se efectuarán hoy, jueves 4, a las 10 horas, en la ciudad de Villa Alegre.

EN EL INSTITUTO CHILENO-NORTEAMERICANO DE CULTURA. — Hoy se realizará en el salón "Helen L. Wessel", del Instituto Chileno-Norteamericano de Cultura (Moneda 1467), la primera charla del ciclo "El Arte Pre-Colombino", que dictará el señor Pablo Vidor, hoy, el 11 y 18 de agosto, a las 19 horas.

CENTRO DE EX CADETES Y OFICIALES DE LA ARMADA. — El directorio del Centro de Ex Cadetes y Oficiales de la Armada "Caleuche", tiene el agrado de invitar a su dotación de cadetes con sus señoras al coctel que se llevará a efecto hoy, de 19 a 21 horas, con motivo de la inauguración del nuevo fondeadero de su barco, en sus cubiertas de calle Mac Iver N.o 358. Se agradece su respuesta al teléfono 398180.

TE.— Al té que ofrecerá a sus amigas, el próximo sábado la señorita Serita Palma Valenzuela, han sido invitadas las siguientes señoritas:

Anita Abalos Geete, Patricia Barrios Silva, Bernardita Barros Lira, Marilú Cáceres, Rose Marie Campbell Maturana, Sonia Corali Segura, María Eugenia Caballero Valenzuela, Gabriela Chacón Vargas, Bianca Luz del Campo, Carmen Deissler González, María Ester Deissler González, Pauline Domínguez Uparic, Carmen Eyzaguirre Mac Clure, Gloria Escudero Troncoso, Rose Marie Fones Ríos, Yolanda y Rebeca Gabler, Elena Greve Matus, Judith Fernández Goycolea, Jimena Goycolea Bañados, Elana y Ximena Gómez de la Torre, Lotty Góngora Menares, Georgina Hurtado Vergara, Valentina Herrera Osben, Delia Iguait Ossa, Bernardita Lathrop Rondanelli, Lya Márquez Jegó, Gabriela Leyton Valdés, Pilar Opazo Melo, María Isabel Palma Valenzuela, María Freda Palma Vidaurrázaga, María Cristina Palma Trotti, Ximena Palma Trotti, Lucy Plaza Vidal, Adriana Plaza Vidal, Carmen Plaza Araneda, Gloria Palma, Gabriela Rehausen Vargas, Mónica Rehausen Vargas, María Victoria Román Baeza, Gaby Ramírez Droguett, Marcela Santibáñez, Bárbara Stumpe Gutiérrez, Amelia Sáez Droguett, Magdalena Solar Cordero, Patricia Sepúlveda Robinson, Ethy Troncoso, Sonia Torreblanca Grove, María Olga Tuñón Silva, María Adriana Segura Zamora, Julia Ugarte de la Plaza, Lya Valenzuela Fernández, Luz María Valdivieso, María Cristina Zegers Vergara y Lucía Zegers Vergara.

DEL EXTRANJERO. — Ha llegado de Europa el señor Ricardo Gomien Cáceres. El señor Gomien estuvo una larga temporada en Francia y otros países, en viaje de estudio.

En la República de El Salvador, conjuntamente con una cordial entrevista con el Presidente coronel Oscar Osorio, el señor Valenzuela pudo admirar el viejo "Sara de Zaldívar", en que se asilan ancianos e inválidos, estos últimos en un pabellón recientemente construido, con un costo de 24 mil dólares, mientras se está completando el Pabellón para Ortopedia, que importará la suma de 12.000 dólares. El señor Valenzuela nos agrega que sería francamente de desear que muchos sudamericanos visitaran esta gran obra de los leones de El Salvador, orgullo de esa nación y del leonismo.

Igualmente, en Honduras, el presidente Valenzuela tuvo oportunidad de departir amigablemente con el Excmo. señor Julio Lozano Díaz, Presidente de la República, así como de admirar las obras realizadas por el leonismo en la ciudad de Tegucigalpa, y recibir allí el saludo de todos los leones de esa nación.

El señor Valenzuela nos hará llegar pronto noticias de su visita a Costa Rica y Nicaragua, hacia donde continuaba su jira.

COLECTA PRO-NUEVAS PARROQUIAS. — Mañana por las calles se tenderá la mano pidiendo una ayuda para las Nuevas Parroquias. No es una colecta. Es la colecta que no va hacia un grupo exclusivo de personas, sino algo que lleva en sí los amplios horizontes de todo Chile y para todos los chilenos. Junto a la Parroquia se construyen escuelas. El Párroco es el amigo que ayuda en toda la necesidad. El abre las puertas de la vida y despide al fin de la jornada. La Parroquia es la cena y el auxilio de todos. Mientras más parroquias se construyan, mayor será el bienestar de los hijos de esta tierra. Por ese la colecta de mañana no es una colecta más. Es tan necesaria para la vida cultural, espiritual y material que, el dar un óbolo mañana, significa haber comprendido el verdadero sentido social de la Iglesia, al querer aumentar el número de sus escasísimas parroquias en el país.

ANIVERSARIO DEL ECUADOR.— Con motivo de la celebración del 146.o aniversario de la proclamación de la Independencia de la República del Ecuador, el Embajador de dicho país, Excmo. señor Rafael Arizaga Vega, y señora Eulalia Cuesta de Arizaga Vega, ofrecerán, el miércoles 10 del presente, una recepción, de 19 a 21 horas, en la sede de esa misión diplomática.

A CONCEPCION. — Se ha dirigido a Concepción don Edmundo Délano Plümmer.

RIFA A FAVOR DE LA FUNDACION PIO XII.— El sábado, a las 16 horas, ante el notario señor Rafael Zaldívar, se llevará a efecto, en el Teatro de los Padres Franceses, Av. Bernardo O'Higgins 2062, la rifa del departamento de calle Estado esquina Agustinas, a beneficio de la Fundación de Pío XII.

Los pocos números que quedan se venden en Agustinas con Matías Cousiño y en Manuel Rodríguez 30.

CRUZ ROJA DE MUJERES DE CHILE (Cursos populares de enfermería en el hogar).— A partir del lunes 8 del presente, se dictarán cursos populares de enfermería en el hogar en la Cruz Roja de Mujeres de Chile, Av. Independencia 239. La duración de ellos es de 6 clases de 2 horas cada una, y la matrícula estará abierta miércoles 3, jueves 4 y viernes 5, de 15 a 17 horas, en la secretaría de la Asociación. Matrícula gratis.

COMIDA.— En su residencia de Avenida Colón, el señor Jorge Clark Donoso y señora Marta Morandé de Clark, ofrecieron una comida a un grupo de sus relaciones.

—El próximo sábado dará una comida, a un grupo de amigos, la señorita Bernardita Lasso Barros.

A EUROPA.— Se ha dirigido a Europa, por vía aérea, el Sr. Sergio Prieto Letelier.

HOY DESPEDIRAN AL SEÑOR TONY VAUGHN Y SEÑORA. — Esta tarde será despedido con un coctel, que se realizará de 19 a 21 horas, en el Club de la Unión, el gerente del Hotel Carrera, señor Tony Vaughn, y señora Pamela Drake de Vaughn. El señor Vaughn, que partirá de Chile mañana, ha sido trasladado a La Habana, después de una permanencia de cuatro años entre nosotros. Para la gran manifestación que le ofrecen hoy sus numerosas relaciones, han adherido, entre otras, las siguientes personas: Señor Roberto Aldunate León, señora Mimí Briebe de Aldunate, señor Néstor Carrillo, señora Mamie Chun de Seng, Dr. Conrado Sorolla, señora Elena B. de Sorolla, señorita Mariana Sorolla, señor Alvaro Sorolla; señora Fanny Gazitúa Braun de Oyuela, señor Tomás E. Rodríguez, señor Archibald G. Dunn y señora de Dunn, señor Jorge Délano F., señora Mary Carey Bustamante, señor Benjamín Claro Velasco, señora Carmen Lasso de la Vega de Hernández Portela, señor Vicente del Río Montt, señor James Loughran, señor Ernesto Guzmán, señor Mauricio Halperín, señor Alberto Leiva Mery, señor Raúl Trarrázaval Larraín, señora Elena Covarrubias de Trarrázaval, señor Juan de Dios Vial, señorita Yolanda Ross Brown, señor Eugenio Heiremans, señora Olivia Larraín de Heiremans, y otras.

Las adhesiones se están recibiendo en la caja del Club de la Unión hasta mediodía de hoy.

EN PORTILLO.— Se encuentran en Portillo, la señora Gyllane Balmaceda de Schnake y la señorita Elinor Halle, Agregada Cultural a la Embajada de los Estados Unidos.

RESIDENCIA.— El Dr. Eugenio Videla Vial ha fijado su residencia en Avda. Bulnes 185, Edificio Caledonia, departamento 41, fonos 62223-4-5-6.

El Cónsul General de Bolivia y señora de Sara García

tienen el agrado de invitar a los residentes bolivianos al coctel que ofrecen el día sábado 6 del presente, de 11 a 13 horas, en su domicilio de Avenida José P. Alessandri (Macul) N.o 3022, con motivo del 130.o aniversario de la Independencia de Bolivia.

4 EN UNO

UNA ESTUFA "CRAWOR" UNA OLLA "MARMICOC" una superplancha

Y UN HORNILLO "MARMICOC"

TODO CON UN SOLO PIE · INFORMESE EN:

MSUCO ALAMEDA 776

DEPTO ELECTRICO LOCAL 5-GAL T. San MARTIN

CALCETINES

Continúa nuestra monumental

LIQUIDACION

de CALCETINES y SOQUETES

para caballeros y niños. Gran venta liquidación, sólo una vez al año. Liquidamos miles de docenas, en LANA, NYLON e HILO, a precio costo. Vea vitrinas.

Industria Nacional de Calcetines

MAC-IVER 286

¡A toda hora...! Tome

VINO ESPUMANTE

Manquehue

BLANCO TINTO

UN TRAGO LARGO EN BOTELLITA INDIVIDUAL

LLEVELO A SU CASA EN CAJAS DE 24 BOTELLITAS POR MAYOR: TELEF. 91308

BROCATOS

GOBELINOS LINOS Y CRETONAS

extenso surtido en dibujos y colores

Alfombras VARIADOS DIBUJOS Y MEDIDAS

Depósito directo de Fábrica

OFRECE

MUEBLES ALARCON

ALAMEDA 274-276

FONO 36778

Confeccionamos toda clase de Cortinajes, Cubrecamas y Fundas para Muebles

GRANDES facilidades DE PAGO

VENDE FORTUNAS

Polla LUZ $

AGENCIA GENERAL DE LA POLLA CHILENA DE BENEFICENCIA

HUERFANOS 1125

MODAS SAN DIEGO

Abrigos piel de camello . $ 6.480
Abrigos piel de durazno . $ 7.950
Finas chaquetas ¾ . . . $ 5.550
Finísimos trajes sastre . $ 8.150
Vestidos elegantes, blusas, faldas

GRANDES FACILIDADES

San Diego 1927

Novias

¡Maravillosos! Vestidos de novia. Trajes de baile. Trajes de madrina o cortejo. Arriéndelos en

Casa UTIL

SAN ISIDRO 618

FONO 36953

DIVORCIOS

MESA Y GUERRERO

ABOGADOS ESPECIALIZADOS

Atención de 11 a 13 y 18 a 20 horas

ESTADO 152

DEP. 811 — Santiago

Juventud, belleza, lozanía, conducen siempre a la felicidad, y se alcanzan con un maquillaje perfecto a base de las cremas N para noche y D para el día, de

Leche del HAREM

Consagrado por su flexibilidad

Flexuan's M. R.

un zapato que es nuevo porque es fabricado con técnica nueva

Maravillosa flexibilidad.

Suaves, como si fueran hechos a mano

Livianos, como pantuflas

Durables, envejecen con elegancia

Tan flexible que puede juntarse su punta con el talón

Publicitas

SERVICIOS CABLEGRAFICOS DE UNITED PRESS, FRANCE PRESSE Y ANS

Físicos rusos expresan su apoyo para proscripción de las armas nucleares

LONDRES, 3. (UP).— Por William Sexton.— Los sabios atómicos soviéticos se unieron hoy a sus colegas occidentales para proponer con ellos la proscripción de la guerra.

El profesor Alexandre V. Topchiev, miembro de la Academia de Ciencias de la Unión Soviética, dijo a una conferencia internacional reunida aquí, sobre los peligros de la energía atómica en la guerra y la paz, que "los hombres de ciencia soviéticos comparten plenamente los deseos de los organizadores de esta conferencia de conseguir la supresión de la guerra".

Anteriormente, la conferencia, patrocinada por la Asociación Mundial de Parlamentarios Pro-Gobierno Mundial, oyó un llamado del sabio y filósofo británico, Lord Bertrand Russell y del profesor Marcus Oliphant, el más prominente sabio atómico de Australia, en favor de la proscripción de los beneficios pacíficos de la energía nuclear.

Topchiev, de 48 años y jefe de un grupo de cuatro hombres de ciencia soviéticos que asisten a la conferencia, dijo a los delegados que, en el futuro, "todos los hombres de ciencia soviéticos" se unirán a todo esfuerzo, que se haga para proscribir la guerra atómica.

INFORME DE LA ACADEMIA SOVIETICA.— Como prueba de que la Unión Soviética, según dijo, no guarda en secreto sus adelantos en materia de aprovechamiento pacífico de la energía atómica, Topchiev distribuyó copias del informe preparado por la primera conferencia de la Academia de Ciencias soviética, sobre el uso pacífico de la energía nuclear. Dicha conferencia se realizó en fecha reciente.

Topchiev indicó en su discurso que, a pesar del mejoramiento del clima internacional, Rusia sigue considerando que la proscripción formal de las armas atómicas es más urgente que el desarme general.

LA PROPOSICION DE RUSSELL.— Russell propuso un proyecto de resolución en el que se decía que la guerra debe ser proscrita, porque "en cualquier guerra futura las armas nucleares serán ciertamente empleadas..."

Topchiev propuso modificar este considerando, dejándolo así: "...Porque ahora existe el peligro de que, en el caso de cualquier guerra futura, las armas nucleares pudieran ser usadas..."

El delegado soviético dijo que deseaba el cambio porque "nos parece que la idea de la inevitabilidad del uso de las armas nucleares resta significado a la lucha de los pueblos en favor de un acuerdo entre los Estados para prohibir el uso y las pruebas de las armas nucleares".

Lord Russell inició los debates de la conferencia, diciendo que el mundo debe renunciar a la guerra, porque las armas nucleares amenazan la existencia de la humanidad misma. Añadió que, al margen de los conocimientos técnicos y detallados para los cuales los Gobiernos exigen secreto, los hombres de ciencia tienen el deber de proseguir el conocimiento sobre los efectos que deben esperarse del uso de las armas modernas.

"El público tiene derecho a saber lo que, en opinión de las autoridades competentes, es razonable esperar", dijo.

Lord Russell propuso que se forme un pequeño comité de sabios eminentes para que publique internacionalmente una serie de informes autorizados sobre todos los peligros y beneficios de la energía nuclear, con aprobación de los Gobiernos.

"El pueblo tiene derecho a saber en términos generales lo que le espera, si decide ir a la guerra —dijo. Impedirle que sepa esto es un engaño que ningún creyente en la democracia puede justificar".

El profesor Oliphant dijo que los hombres de ciencia no siempre pueden dar a conocer todo lo que saben, y que aquellos siempre pueden ser desacreditados por los políticos hábiles, fealseando sus más humanitarias resoluciones. Para evitar que esto ocurra, Oliphant sugirió algunas modificaciones al proyecto de resolución de Russell. El proyecto de Oliphant simplemente pide a los Gobiernos que examinen colectivamente lo que el progreso científico puede significar para la humanidad en su conjunto, y perfeccionen los medios pacíficos para resolver todos los conflictos internacionales.

CHILE PROPUESTO PARA PRESIDIR INSTITUTO DE GEOGRAFIA E HISTORIA

MEXICO, 3. (UP).— El general Ramón Cañas Montalva, de Chile, fue propuesto para la presidencia del Instituto Panamericano de Geografía e Historia, para los próximos cuatro años.

El destacado militar chileno, ex Comandante en Jefe del Ejército de su país, fue propuesto para el cargo por el Comité de Nombramientos de la Asamblea del mismo Instituto, en su sesión de anoche en la Ciudad Universitaria.

Cañas Montalva, al hablar en representación de su país a la asamblea, afirmó que México ha sido "la inspiración" del Instituto. Dijo que las necesidades de los países americanos son urgentes y similares, en cuanto atañe a las tareas del Instituto, y expresó que se están revisando los estatutos del mismo para desarrollar sus trabajos en mejor forma.

Analizando la labor del Instituto, dijo que la Organización estudia aspectos cartográficos e históricos para buscar la planificación, mejoramiento e industrialización de los países americanos.

Cañas Montalva propuso que la Asamblea de 1959 se reúna en La Paz, Bolivia.

RUSIA PROPONE VISITA DEL CANCILLER ALEMAN PARA FINES DE AGOSTO

PARIS, 3. — (UP). — La Unión Soviética propuso hoy, en una nota entregada aquí, que el Canciller de Alemania Occidental, Konrad Adenauer, vaya a Moscú a fines de este mes o principios de septiembre, para discutir el establecimiento de relaciones diplomáticas, comerciales y culturales entre ambos países.

El Embajador Soviético en Francia, Sergei Vinogradov, propuso las fechas para la visita de Adenauer sólo 24 horas después de haber invitado también al presidente del Consejo de Ministros de Francia, Edgar Fauré, y al Ministro de Relaciones Exteriores, Antoine Pinay, a ir a Moscú.

El Embajador alemán aquí, Vollrath Von Maltzan, transmitió prontamente la nota rusa a Bonn, donde las autoridades predijeron que Adenauer irá a la capital rusa en los primeros 10 días de septiembre.

Esta fue la segunda nota soviética a Alemania Occidental a propósito del viaje de Adenauer. La primera, el 7 de junio, causó el efecto de una bomba diplomática que contribuyó a romper el hielo de la guerra fría. Las notas fueron transmitidas por mediación de las Embajadas de ambos países en París por no tener sus Gobiernos relaciones diplomáticas directas.

Fuentes informadas dijeron que Moscú aceptó las condiciones propuestas entonces por Bonn para la visita.

Los dos Embajadores se entrevistaron durante 15 minutos a las cuatro de la tarde de hoy.

COTIZACION Mundial de productos y metales

COBRE

NUEVA YORK, 3 (UP).— Los futuros de cobre tuvieron alzas de 55 puntos para las ofertas de febrero, marzo y mayo próximos, que cerraron a 43, 42.50 y 41.50 centavos de dólar por libra, respectivamente.

En la sesión de hoy del mercado local, se vendieron cinco lotes.

Las otras posiciones cerraron a: agosto: 42.60; septiembre: 45.70; octubre: 43.10; noviembre: 44.50; diciembre: 43.90; enero: 43.43; abril: 42; junio: 41; y julio: 40.50.

METALES EN LONDRES

LONDRES, 3 (UP).— Alza de tres y a cuatro libras esterlinas tuvo hoy el cobre, al terminar las operaciones en el mercado de metales.

Se vendieron 875 toneladas, 350 de ellas para entrega inmediata, posición que se cotizó a 362 comprador y 363 vendedor. A tres meses cerró a 354 1/2 y 355 1/2.

ESTAÑO: Alza de una a dos libras esterlinas: venta de 135 toneladas, todas para entrega futura. La entrega inmediata cerró a 763 comprador y 764 vendedor, y a 756 y 756 1/2 para entrega a 90 días.

PLOMO: Sin cambio a alza de 1/4 libra esterlina; venta de 400 toneladas, todas para entregas futuras. Agosto cerró a 108 comprador y 108 1/4 vendedor; y noviembre, a 107 1/4 y 107 1/2.

ZINC: Alza de 1/4 a 1/2 libra esterlina; venta de 575 toneladas, todas para entregas futuras. Agosto terminó a 91 comprador y 91 1/4 vendedor, y noviembre, a 90 3/4 y 91 1/4.

BOLSA DE NUEVA YORK

NUEVA YORK, 3 (UP).— No tuvo éxito una tentativa para generar un mercado alcista en la sesión de hoy de la Bolsa de Valores. La lista subió después de una apertura en alza irregular, se niveló ligeramente por debajo de los mejores precios, y al terminar el día, cayó para mostrar en varios casos pérdidas netas.

Pero hubo varios aspectos firmes, y las acciones que ganaron —que dieron la tónica final— subieron uno o más puntos. El volumen se elevó en la primera parte de la sesión, pero luego disminuyó el ritmo.

Entre las acciones que mejor día tuvieron, figuraron las ferrovias. Las mejores alzas se manifestaron entre los papeles, que no se incluyen en la confección de los índices promedios.

Las petroleras se afirmaron bajo la dirección de la Standard Oil de Nueva Jersey. Las de metales estuvieron firmes todo el día, perdiendo algo al acercarse la hora del cierre.

Los títulos se movieron en alza irregular, con movimiento de rutina. Los del Gobierno norteamericano subieron de 1/16 a 3/16 de punto.

Subieron los granos en Chicago, y en Nueva Yor y Nueva Orleans bajaron los futuros de algodón, cinco y 14 puntos, y 10 y 11, respectivamente.

Ventas: 2.190.000 acciones; títulos: 2.920.000 dólares.

MINISTERIO DE OBRAS PUBLICAS

DIRECCION DE VIALIDAD CHILE

INSCRIPCION ESPECIAL

Llámase a Inscripción Especial de Contratistas inscritos en la La Categoría de esta Dirección, para la construcción y pavimentación del camino longitudinal sur, en los Sectores de Freire a Pitrufquén, Km. 24.647 al Km. 26.770 y Puente Toltén al sur, Km. 0 al 2.500, en la Provincia de Cautín, con un presupuesto de $ 30.000.000.

Esta Inscripción Especial se cerrará el 16 de agosto próximo a las 12 horas.

Bases para dicha Inscripción Especial pueden consultarse diariamente de 10 a 12 horas, en la Secretaría del Departamento de Estudios de Caminos y Aeródromos, calle Morandé N.o 71, 4.o piso.

EL DIRECTOR DE VIALIDAD

SODA SPRINGS, Estado de California.— Mrs. Una Schmidt Fine, de 20 años de edad, hace el lavado de la ropa al estilo antiguo, cerca de su casa, que es un carro de remolque, en medio de un bosque situado a unos 15 kilómetros de Soda Springs. La observa su hijo de 2 1/2 años, Danny Walter Schmidt. Mrs. Fine reveló que Daniel C. Schmidt, uno de los 11 aviadores norteamericanos que China Roja acordó dejar en libertad, retornará al hogar para encontrar que ella se ha casado nuevamente. Dijo que contrajo matrimonio con Schmidt en mayo de 1952, justamente cinco semanas antes de que él fuera enviado a ultramar. Convencida de que Schmidt había muerto después de haber recibido ella noticias de que el avión que su marido tripulaba había sido derribado en el norte de Corea, casó con Alford D. Fine, leñador, en septiembre último. Hasta el momento de tomársele la presente instantánea, Mrs. Fine no había puesto en conocimiento de Schmidt su segundo matrimonio.— (Radiofoto de la UNITED PRESS).

Nubes radioactivas circulan en torno a la superficie terrestre

MELBOURNE, 3.— (UP).— Los físicos de la Universidad de Melbourne informaron que continúan circulando alrededor de la tierra las nubes radioactivas a que dieron lugar las recientes explosiones atómicas de Estados Unidos y que su radioactividad es lo suficientemente elevada como para afectar las películas fotográficas traídas de Gran Bretaña por la vía aérea para hacer observaciones de la irradiación cósmica.

Según dijeron los físicos, las nubes atómicas circulan a una altura de seis a diez mil metros y la película ultrasensitiva que llega de Londres cada quince días, muestra últimamente trazas producidas por radioactividad extraordinaria de la atmósfera.

Los físicos comentaron que la película pudo haber sido afectada únicamente mientras la traía el avión a Australia. En numerosos casos, la película se ha inutilizado por completo para poderla emplear para el registro de la irradiación cósmica.

Para evitar que sufra al exponerla a nubes radioactivas, la película será enviada en lo sucesivo por barco.

Un paro de protesta realizaron abogados en la Rep. Argentina

BUENOS AIRES, 3. —(UP).— La Federación Nacional de Abogados, esta hoy en huelga como expresión de protesta por la muerte del dirigente comunista, doctor Juan Ingalinella, durante un interrogatorio a que fue sometido por la policía, vinculado con la frustrada revuelta del 16 de junio.

Los médicos y dentistas de todo el país, hicieron ayer un paro de protesta. Sólo los casos urgentes fueron tratados durante el día y muchas intervenciones quirúrgicas suspendidas.

La ola de protestas por la muerte de Ingalinella, también dio como resultado manifestaciones estudiantiles en Rosario, Paraná y Mendoza. No hubo heridos y tampoco se anunciaron detenciones.

Esta noche el nuevo Presidente del Consejo Supremo del Partido Peronista, Alejandro Leloir, contestará por la red de Radio Belgrano, los términos del reciente discurso pronunciado en la misma estación por el dirigente del partido radical, dirigente del Partido Radical, Arturo Frondizzi.

NUEVO PRESIDENTE DEL PERONISMO SE REFIRIO A LABOR GUBERNATIVA

BUENOS AIRES, 3 (UP).— El nuevo presidente del Partido Peronista, Alejandro Leloir, defendió vigorosamente las obras de la revolución peronista en los diez años transcurridos, aún cuando "algunos objetivos revolucionarios requirieron restricciones temporales a la libertad".

En la primera controversia política por radiotelefonía que registra la historia argentina, Leloir replicó por la cadena de Radio Belgrano al discurso pronunciado el 27 de julio a través de esa red de emisoras por Arturo Frondizzi, jefe de la Unión Cívica Radical, sector intransigente.

Congratulando irónicamente al dirigente radical por haber encontrado tanto de bueno en la revolución peronista, el orador dijo que ésta había alcanzado la mayor parte de sus objetivos en el corto período de 10 años, sin el apoyo radical y con la oposición del mismo. Preguntó Leloir por qué la Unión Cívica Radical, en sus 60 años de vida pública, no había hecho otro tanto.

"Siempre nos sentimos halagados —dijo— de que el radicalismo tome como meta de su acción lo que nosotros hemos realizado ya o lo que estamos haciendo. Lo que nos sorprende es que sólo ahora una fuerza cívica que tiene 60 años de vida descubra esas soluciones y trace un esquema de una Argentina libre, justa y soberana. ¿Por qué no hicieron eso cuando estuvieron en el Gobierno? ¿Por qué no lo propugnaron en la oposición? o siquiera, ¿por qué no colaboraron con el actual Gobierno cuando acometió la tarea de la liberación nacional?"

ATAQUES AL RADICALISMO. — El discurso de Leloir fue en gran parte un ataque a los radicales para el consumo interno, y no hizo mención a la cuestión de la separación de la Iglesia y el Estado, que Frondizzi evitó también, ni al contrato pendiente con la Standard Oil de California, que tanta controversia ha suscitado.

En enérgica defensa de la revolución peronista, Leloir tomó el discurso de Frondizzi punto por punto y concretamente enunció lo que el régimen había hecho. "Nosotros presentamos una vida corta y fecunda —dijo— de la revolución nacional. Sabemos que no es invulnerable a la crítica". Añadió que ésto se debe a la forma dinámica en que se realizó y que "sus errores se prestan a la magnificación "por que todo pasó en tiempos recientes".

Expresó seguidamente:

LA VIGENCIA DE LA CONSTITUCION. — "Estamos de acuerdo con el Partido Radical en el sentido de que es necesario de que la Constitución esté en plena vigencia. Como el Presidente de la República lo ha dicho, algunos objetivos revolucionarios requirieron una restricción temporal de ciertas libertades. No puede negarse que la revolución nacional vino para poner fin a un sistema que se había consolidado sobre muchos años de organizarse para desconocer la voluntad popular, explotar a los trabajadores y disponer de nuestra riqueza a discreción".

Añadió que el Gobierno tuvo que soportar el embate de los intereses creados que consolidaron "sus privilegios económicos y financieros y movilizaron poderosas e implacables fuerzas internacionales. Y la verdad es que bajo tan difíciles circunstancias el Gobierno no encontró la solidaridad y la comprensión que esperaba de los partidos políticos cuando la soberanía nacional estuvo en juego. Del otro lado, tuvo que enfrentar campañas organizadas de difamación y rumores, ataques cuya irascibilidad excedió los límites del respeto".

ELECCIONES Y OPOSICION. — Más adelante expresó que según aumentó el prestigio electoral peronista, así creció el número de opositores en busca de la conspiración para un golpe de Estado cuando no para el asesinato friamente planeado.

"¿Quién puede sorprenderse, entonces, de que frente a todo esto, el Gobierno utilizó recursos extremos de defensa?"

Leloir dijo que Frondizzi había presentado un sombrío panorama del actual Gobierno, pero preguntó que si eso es cierto ¿por qué las masas son tan ciegas para continuar su apoyo a Perón.

LA AUTONOMIA UNIVERSITARIA.— Respondiendo a la exigentia formulada por Frondizzi, de que se restaure la autonomía de las universidades, el presidente del Partido Peronista denunció que ello significaba no sólo su aislamiento del resto de la nación sino también una suerte de extraterritorialidad acogedora de teorías y doctrinas que obstaculizan la lucha contra el imperialismo. Recordó a los radicales que ahora toda la instrucción universitaria en Argentina es gratuita.

REFORMA AGRARIA.—Más adelante Leloir replicó tácitamente a la sugestión de Frondizzi, de que es necesaria una ulterior reforma agraria, al señalar que el régimen peronista había expropiado más de un millón de hectáreas de tierra para los trabajadores del campo, sin hacer quebrar a los que realmente trabajaban en la agricultura, en tanto que el crédito agrario se multiplicó 10.000 veces.

Leloir expresó que gracias al cuidado que dio el Gobierno a la agricultura, con precios adecuados y la adquisición por el Gobierno de las cosechas, en lugar de dejar a los agricultores a merced de los "pools" extranjeros, se habían construido 40.000 nuevas fábricas bajo los planes quinquenales primero y segundo.

Volviéndose al trabajo, dijo que Antes de Perón, todos los sindicatos agitaban la lucha de clases para regatear entre la desesperación de los trabajadores y la impunidad de los patronos; pero que ahora los radicales proponen mejorar la Confederación General del Trabajo, "que une a los trabajadores en la más poderosa Confederación de nuestra América y de nuestra historia".

Refiriéndose a política exterior, Leloir enumeró los pactos de unión económica concertados por el Gobierno de Perón con Chile, Paraguay, Ecuador y Bolivia, así como la inevitable presencia de Argentina en las Conferencias Internacionales.

El jefe del peronismo expresó que su partido convenia plenamente con Frondizzi, de que no deben concertarse acuerdos políticos a espaldas del pueblo, y añadió que mientras Perón esté en el Gobierno, el pueblo será escuchado siempre. Agregó que ésto no será obstáculo para que los partidos dejen el encono que surge de la lucha política "y debatan los grandes problemas nacionales en una atmósfera de mutuo respeto. Sabemos que muchos elementos perturbadores conspiran contra eso".

A renglón seguido, dijo Leloir: "Ni la incomprensión de algunos ni la mala voluntad de los muchos podrán apartarnos de los propósitos enunciados por el Presidente Perón".

Finalmente dijo: "En este momento daños elevado ejemplo de espíritu de sacrificio cuando instados por el Presidente Perón, acallamos nuestra legítima protesta por la masacre del pueblo y llevamos en silencio por nuestros hermanos que encontraron la muerte bajo la metralla alevosa".

Grupo "Rhodesia" elevó precio del cobre en mercado londinense

LONDRES, 3. (UP).— (Por Laurence Meredith).— El grupo de Compañías mineras de cobre, llamado Rhodesian Selection Trust, de Rodesia Septentrional, elevó ayer el precio fijo a que vende su cobre a los clientes británicos desde 280 libras esterlinas hasta 325 por tonelada.

Esta es la primera alteración del precio hecha por el grupo, desde que hace tres meses anunció que vendería su producción a sus tres principales clientes británicos a un precio fijo. Según el plan, el nuevo precio permanecerá invariable, por lo menos, por 30 días.

El anuncio del nuevo aumento de 45 libras por tonelada fue hecho anoche en Salisbury (Rodesia) por las Compañías Roan Antelope y Mufulira Mining, que extraen la mayor producción del grupo.

Durante los últimos tres meses, las Compañías Enfield Rolling Mills, Imperial Chemical Industries y British Insulated Callender's Cables han venido recibiendo cobre a precios considerablemente inferiores al valor que tiene en el mercado de esta capital.

El precio en el Mercado de Metales de Londres desde entonces ha permanecido constantemente por encima de 400 libras por tonelada, y la semana pasada subió 90 libras por encima del precio fijado por el Grupo de Rodesia.

El plan de precio fijo del Grupo de Rodesia ha aportado considerables ventajas a las tres Compañías británicas y a los elaboradores que les compran el metal. Estas tres Empresas han podido cotizar sus productos a precios fijos durante los últimos tres meses, y sus clientes han podido competir en los mercados del mundo con los precios de las empresas de maquinaria eléctrica.

COMENTARIO DEL "FINANCIAL TIMES". — El periódico "Financial Times" comenta la cuestión de precios fijos y flexibles del cobre, diciendo:

"Las distorsiones y anomalías creadas por doble precio tienen que anular una parte del beneficio que pudiera de otra manera apearse que siguiera la iniciativa del Rhodesian Selection Trust.

"Mientras el sacrificio de beneficio del Grupo se queda corto de su objetivo, el sacrificio ya a parar enteramente a sus clientes. Todavía no se ha tenido en cuenta el precio que está sufragando este plan".

EL ALZA PARA EL COBRE DE CHILE. — NUEVA YORK, 3 (UP).— En círculos del comercio del cobre no hubo comentarios ayer por noticias de Santiago de Chile, según las cuales el Gobierno de ese país desearía que se pagara mayor precio por su cobre en el mercado norteamericano.

Personas entendidas consultadas en esta ciudad dijeron que deberán esperarse los resultados de los representantes de las compañías cupríferas norteamericanas de los intereses en Chile —Anaconda y Kennecott— antes de poder dar una opinión sobre la situación chilena.

Entretanto, en el frente huelguístico, en Estados Unidos no se han producido novedades éstas últimas 24 horas. Se espera que podrían reanudarse los contactos entre el sindicato independiente en huelga y la Compañía Smeltin & Refining, cuyas plantas están paralizadas desde el 1.o de julio.

A la apertura del mercado local, el cobre abrió sostenido, después del alza registrada ayer por varias posiciones.

En Londres, los precios de apertura del Mercado de Metales fueron: entrega inmediata, a 360 1/2 libras esterlinas por tonelada; comprador, y 361, vendedor, y a tres meses, 353 1/2, respectivamente. El tono del mercado fue sostenido.

OFICIALES NAVALES ARGENTINOS PIDEN ASILO EN URUGUAY

MONTEVIDEO, 3.— (UP.)— En fuentes responsables se ha sabido que tras un vuelo realizado en condiciones extrañas y difíciles, aterrizó esta noche en el Aeropuerto de Carrasco un avión naval argentino, bimotor C-47, matrículo E-301, conduciendo a bordo a los tenientes de navío Jorge Emilio Colet y Ramón A. Corvera.

Según los informantes, el avión voló desde Bahía Blanca, en la provincia de Buenos Aires, y los pilotos solicitaron asilo político. Los tenientes viajaron con sus esposas y cinco hijos como pasajeros.

Inmediatamente después del aterrizaje, la máquina fue conducida a la base aérea militar número uno, donde se alojó a los matrimonios recién llegados. No ha sido posible establecer contacto con los viajeros, debido a que deberán permanecer hasta mañana incomunicados hasta tanto las autoridades establezcan la identidad y resuelvan lo que corresponda.

Se ignoran los detalles de la partida del avión de Bahía Blanca.

Poco después se supo que los tenientes Colet y Corvera manifestaron a las autoridades uruguayas que el avión en que viajaron, procedía de la Base Aérea Espora y habían abandonado el país "en virtud de que no existen seguridades sobre la vida y hacienda de las personas".

Agregaron que impera en el país "un estado caótico. Nadie trabaja ni se efectúan actividades regulares, afectando la vida económica de la nación. Ante estas circunstancias, en resguardo de la seguridad de las esposas e hijos", resolvieron abandonar el país y refugiarse en Uruguay.

Seguirán el juicio contra esposo de la cantante Yma Sumac

HOLLYWOOD, 3.— (UP.)— Harry Sky, abogado de Maureen Shea, ex secretaria de la cantante peruana Yma Sumac, declaró hoy que seguirá adelante con el pleito que tiene formulado contra el esposo de la artista, el compositor Moisés Vivanco, a quien Maureen acusa de ser el padre de sus dos hijas gemelas, de nueve meses.

La cantante y Vivanco habían dicho que la ex secretaria había escrito a su abogado una carta instruyéndole para que retirara la demanda. Sin embargo, Sky dijo ayer que había recibido la carta en cuestión, escrita a máquina, pero con una nota a lápiz al pie, firmada por su cliente, que decía: "Repudiada por mí".

"En lo que de mí depende —manifestó el abogado— la carta no existe legalmente, y seguiremos adelante con el caso".

La artista ha dicho que tiene confianza en su esposo, que ha negado los cargos que se le hacen.

EMBAJADOR HALES FESTEJO AYER A PERIODISTAS

LA PAZ.— (Por Mario de los Reyes, Enviado Especial).— Al mediodía de ayer, el Embajador de Chile en La Paz, don Alejandro Hales, ofreció una manifestación a los periodistas pacefios y chilenos. Asistieron a la manifestación, diversos funcionarios bolivianos; el Subsecretario de Prensa, Informaciones y Cultura, don José Fellman Velarde; el Director de "La Nación" de la Paz, doctor Luis Alberto Alipaz; el Adicto Militar señor Adrián Barrientos; personal de la Embajada chilena en La Paz, miembros de la colonia residente y los 20 reporteros santiaguinos.

La reunión transcurrió en un clima de franca camaradería.

MISION CIENTIFICA GRAN BRETAÑA IRA A ZONA POLAR ANTARTICA

LONDRES, 3. (UP).— Una expedición de ocho hombres de ciencia anunció hoy los planes finales para la ocupación de uno de los puestos más aislados del Commonwealth, la isla de Gough, en la región polar antártica.

La expedición, apoyada por buen número de grupos científicos británicos, partirá de aquí hacia fines del mes, para hacer un viaje que durará un mes hasta la isla deshabitada.

En las costas de Gough, los expedicionarios erigirán una cabaña a la entrada de un valle que conduce al interior de la isla, que tiene 83 kilómetros de ancho. Torres de telegrafía sin hilos, de 12 metros de altura, emitirán sus mensajes e informes meteorológicos cada día a la Ciudad del Cabo, a 2.500 kilómetros de distancia.

En el grupo figuran un ingeniero, un radiotelegrafista, zoológos, dos geólogos, un botánico y un meteorólogo.

AMERICA LATINA

MEXICO

MEXICO, 3 (UP).— Los delegados a la Asamblea del Instituto Panamericano de Geografía e Historia aprobaron una resolución, propiciada por los estados americanos la adopción de un lema común para el continente. El propósito es "ahondar el entre países e impedir el nacionalismo exacerbado". El delegado de Venezuela, Adolfo Romero, propuso también que el lema de las Américas, para "fijar de manera permanente la unidad de todos los países".

VENEZUELA

CARACAS, 3 (UP).— El Concejo Municipal del Distrito Federal de Caracas declaró "Día de Jubilo" el sábado 6, con motivo de la visita de Venezuela del Presidente del Perú, general Manuel A. Odría.

COLOMBIA

BOGOTA, 3 (UP).— El Gobierno norteamericano ordenó la misión de Infantería de Marina ante el Gobierno de Colombia, que completan así cuatro misiones de las Fuerzas Armadas de los Estados, que representan al Ejército, la Fuerza Aérea y la Marina.

ECUADOR

GUAYAQUIL, 3 (UP).— Zarparon esta tarde por Tumaco dos fragatas colombianas "Capitán Tono" y "Almirante Brion". Los comandantes ofrecieron anoche un suntuoso baile en el Club Naval en corresponder a las atenciones recibidas en Guayaquil.

GUATAQUIL, 3 (UP).— El Ministro de Relaciones Exteriores, Antonio Penaherra, dispuso que una comisión especial de cancillería se ponga preparando la recepción que se tributará aquí al Presidente de Bolivia, Víctor Paz Estenssoro, quien llegará el lunes 1, en su visita a Ecuador.

PERU

LIMA, 3 (UP).— Para retribuir la visita que hizo el Presidente de Venezuela, general Marcos Pérez Jiménez, y en la cual se vio demostración de panamericanismo y amistad bolivariana, el sábado emprenderá viaje a Caracas el Presidente del Perú, general Manuel A. Odría, para una visita de seis días.

BOLIVIA

LA PAZ, 3 (UP).— Es posible que la señora Teresa Ballivián, esposa del Vicepresidente Hernán Siles, forme parte de la comitiva que acompañará al Presidente de la República, Víctor Paz Estenssoro, en sus visitas oficiales a Ecuador y Colombia.

LA PAZ, 3 (UP).— Bolivia y los Estados Unidos firmaron un convenio para el establecimiento del Servicio Cooperativo Interamericano Caminero, para el mejoramiento de las carreteras del país. Bolivia aportará hasta el 31 de diciembre, 15.000.000 de pesos, y en igual período, los Estados Unidos aportará 45.000.000 y personal técnico para el servicio caminero.

ARGENTINA

BUENOS AIRES, 3 (UP).— Un importante depósito de mineral ha sido descubierto en el departamento general de Alvear, provincia de Mendoza. Al mismo tiempo, un depósito de manganeso, de unos tres de largo, ha sido encontrado en la ribera derecha del río Atuel, a 37 kilómetros de San Rafael.

BRASIL

RIO DE JANEIRO, 3 (UP).— La opinión general de los círculos en los círculos comerciales, es que no existe la probabilidad de que se repita, por causa de las nuevas heladas en las plantaciones de café, el aumento sensacional que experimentaron los precios del año pasado.

En cuestión antártica Argentina no acepta ingerencia de La Haya

BUENOS AIRES, 3 (UP).— Argentina se negó a someter a la Corte Internacional de La Haya o a cualquier otro tribunal, el derecho a discutir su soberanía sobre el Sector Antártico.

Así lo expresa el Ministro de Relaciones Exteriores, doctor Jeronimo Remorino, en nota dirigida al Ministerio de Marina con respecto al pleito existente con el Gobierno británico.

Agrega la nota que el Gobierno argentino considera como principio fundamental de su soberanía territorial el que no puede ser sometido a discusión ni dudarse de él, porque su soberanía en la Antártida se basa en derechos y títulos indiscutibles de posesión legítima en dicho territorio.

La Argentina mantiene ocho bases permanentes en esas regiones.

LA LEGACION DE SUI

comunica que ha trasladado su Cancillería a la calle

AGUSTINAS 715

DEPARTAMENTO 403 — TELEFONO

CALCETINE

70 — 80 — 100 — 110 — 120 — 140

Venta mínima: una docena. Fábrica: Bellavista

Hay, además, calcetines sport, soquetes para niños y niñas, pañuelos, medias, camisetas. NOTA: Tranvía 6 hasta la puerta. Micros San Francisco-Bellavista, bajándose en Clínica Santa María.

SABADO ABIERTO TODO EL DIA — TELEFONO

NO CONFUNDIR: BELLAVISTA

TRANSA CHILE — LE OFRECE... FLETES

SOCIEDAD TRANSPORTES AEREOS DE CHILE LTDA.

VUELOS DIRECTOS A AYSEN Y PUNTA ARENAS

ENVIE SU CARGA, DESDE 1 A 5.000 KILOS

CARGA

MAC-IVER 230.-LOCAL 110-TELEFONO: 34516-SANTIAGO

Próximamente en su nueva dirección: AGUSTINAS 1161, LOCAL 4

SERVICIOS CABLEGRAFICOS DE UNITED PRESS, FRANCE PRESSE Y ANSA

Dentro de 20 años llegarán a la Luna primeros aparatos interplanetarios

El Presidente de la Federación Astronáutica y Presidente del Congreso, Frederick Durant, dijo también que no excluía la posibilidad de que el hombre llegue a la Luna antes del año 2000.

Un delegado ruso, el profesor L. I. Sedov, declaró, sin embargo, que estas son sólo "fantasías científicas" y que ningún hombre de ciencia serio puede predecir ahora, tal como están las cosas, cuando el hombre podrá cruzar los espacios en naves capaces de regresar a la tierra.

COPENHAGUE, 3.— (UP).— **Las primeras naves interplanetarias llegarán a la Luna, dentro de veinte años, pero sin tripulaciones. Las primeras naves con seres humanos a bordo llegarán a la Luna muy probablemente hacia fines de este siglo.**

Estas afirmaciones fueron hechas hoy por Frederick Y. Peterson, experto norteamericano en cohetes de proyectiles guiados que asiste al Congreso Astronáutico Internacional que se inicia en esta capital.

Profesor Sedov, no obstante que las comunicaciones interplanetarias son perfectamente posibles, el ingeniero de la Gyroscope Co. de Great Neck, New York, y Hayward Calif., de la Aircraft, de Nueva York, presentará mañana al Congreso un informe conjunto sobre "usos y límites de los vehículos satélites".

PROYECTOS DE VIAJE.— Declaraciones a la United Press, Petersen dijo categóricamente que "sin duda alguna" naves interplanetarias llegarán con tripulaciones dentro de los próximos 20 años, y que es muy probable que el primer hombre llegue al satélite antes de terminar el siglo.

El Congreso Internacional Astronáutico, inició esta mañana sus trabajos propiamente dichos después de dos días de debates sobre cuestiones de procedimiento.

El Congreso se constituyó el año pasado y una de sus primeras medidas fue ofrecer a Estados Unidos su cooperación al proyecto de lanzar un satélite artificial a la tierra en 1957. El Congreso recibió un mensaje de la Casa Blanca, en el cual se dice que el Presidente Eisenhower agradecía el ofrecimiento y había pedido a las autoridades correspondientes lo consideraran detenidamente.

DECLARACIONES DE LOS RUSOS.— Simultáneamente, los delegados rusos dijeron que la Unión Soviética desea "cooperación, no competencia" con Estados Unidos en lo que se refiere a la exploración sideral.

El profesor Sedov, quien reveló ayer que es posible que Rusia lance al espacio un satélite artificial antes que lo haga Estados Unidos, dijo hoy a la United Press:

"Ciertos diarios occidentales falsean los hechos cuando nos hacen decir o sugerir que la Unión Soviética desea lanzar el primer satélite artificial de la tierra en competencia con Estados Unidos. Queremos la cooperación, no la competencia.

"Ya a esta altura es importante iniciar conversaciones para conseguir la utilización pacífica de los nuevos inventos para el dominio del espacio, en interés de la humanidad.

La cooperación entre Estados Unidos y la Unión Soviética será importante desde el comienzo, porque creemos que estas dos naciones son las que tienen los proyectos más avanzados en materia de cohetes".

HABLA UN EXPERTO ALEMAN.— Mientras Sedov hablaba de cooperacion y mientras Petersen y Durent hablaban de la Luna, un experto norteamericano de origen alemán, Krafft A. Ehriche, hablaba de las posibilidades de explorar los cielos de Venus, y un físico alemán, H. H. Koelle, mencionaba un posible viaje atómico a Marte.

Ehriche presentó al Congreso un trabajo sobre los "sateloides", a los que definió como satélites artificiales a motor capaces de maniobrar en el espacio. Dijo que estos sateloides podrían dar una vuelta al mundo con solo 30 libras de combustible, recogiendo los secretos del espacio, para regresar luego a la tierra.

Enhiche dijo que esperaba que los sateloides sean cosa corriente dentro de diez años, pero que probablemente habrá que esperar hasta fines del siglo o principios del siguiente para que los sateloides puedan explorar la masa de nubes que envuelve a Venus.

EXPLORACION A MARTE.— El profesor Koelle, por su parte, dijo que una exploración a Marte tendría que hacerse con cohetes propulsados por energía atómica.

Koelle sugirió que las grandes potencias podrían conquistar los espacios en pocos años si dedicaran a ese propósito los enormes fondos que ahora gastan en armamentos. 50 mil millones de dolares gastados en un periodo de 30 años serían suficientes, dijo.

POSICION DE OTRO SABIO GERMANO.— Entretanto, un hombre de ciencia alemán, Rolf Engel, declaró que tenía impresiones de primera mano sobre los preparativos de Rusia para iniciar los vuelos interplanetarios.

Engel, un ex oficial del Servicio de Inteligencia alemán, que ahora representa a Egipto en el Congreso, dijo que, en 1943, entró a Kharkov con las tropas alemanas y que encontró allí pruebas de que los rusos estaban muy avanzados en su experimentos sobre vuelos siderales.

"Todo el lugar estaba lleno de instrumentos científicos y planos de cohetes que claramente no eran partes de algún arma militar —declaró—. Tengo [illegible] para creer que los rusos llenen en marcha un gran programa de cohetes a 100 kilómetros al norte de Magnetogorsk, al este de los Urales".

"Además, tienen bases lanzacohetes a todo lo largo de la costa del Báltico, aunque estas parecen sólo de carácter militar".

PETICION A LA ONU.— COPENHAGUE, 3.—(UP).— La Federación Astronáutica Internacional, estimulada por los anuncios de Estados Unidos y Rusia sobre sus espectaculares proyectos para lanzar satélites artificiales al espacio, acordó esta noche recurrir a las Naciones Unidas para que estas patrocinen un programa mundial de estudios interplanetarios.

La Federación, mediante un voto informal, resolvió designar un Comité que se pondrá en contacto con la Organización Económica, Social y Cultural de las Naciones Unidas (UNESCO). El voto formal sobre la creación de este comité se realizará mañana.

Como presidente del comité fue designado en principio Andrew Haley presidente de la Sociedad Norteamericana de Cohetes.

El profesor Teófilo Tabanera, de Argentina, fue designado miembro del comité.

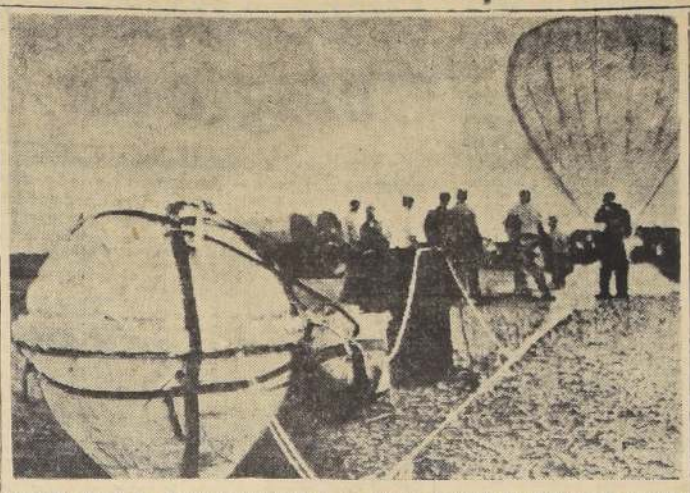

CROSBY, Estado de Dakota Septentrional.— Un globo plástico, similar al que aparece al fondo de la fotografía, lado derecho, llevando lauchas y cuyes en una esfera con aire acondicionado (similar a la que aparece en primer plano), se elevó hasta una altura de 27.500 metros desde International Falls, Estado de Minnesota, y descendió sin contratiempos en Crosby. Los animalitos fueron enviados al espacio para demostrar su reacción a las grandes alturas. El globo, que mide la altura de un edificio de 25 pisos, realizó su ascensión de más de 37 kilómetros en 26 horas.— (Radiofoto de la UNITED PRESS).

Ingleses proyectan lanzar al espacio equipos para observación científica

LONDRES, 3.— (UP.)— Gran Bretaña se inscribió oficialmente hoy en la carrera por la conquista del espacio, anunciando un programa de cohetes estratosféricos que pudiera incluir un proyecto para iluminar los cielos durante la noche, dándoles artificialmente un brillo de luna llena.

La Royal Society informó que espera tener dentro de los pocos próximos años un cohete capaz de ascender a 120 millas (192 kilómetros) con una carga de 45 kilos de instrumentos científicos.

Simultáneamente el profesor D. R. Bates, de la Queen's University, de Belfast, reveló que ha propuesto iluminar el cielo de noche, soltando vapor de sodio desde un cohete a unas 60 millas (100 kilómetros) de altura.

"Si mis ideas son correctas, unas pocas libras de vapor de sodio crearían una luz amarilla que resultaría muy espectacular", dijo Bate, uno de los hombres de ciencia que impulsan el programa de cohetes anunciado por la Royal Society.

Bates admitió, sin embargo, que es posible que Estados Unidos se adelante a Gran Bretaña en esta materia y lance al espacio uno de estos cohetes iluminadores el próximo mes.

Según Bates, es probable que los hombres de ciencia norteamericanos que cooperan a las investigaciones en materia de cohetes hagan un experimento de esta clase el 6 o 7 de septiembre próximo en Nuevo México.

La Royal Society no anunció programa alguno para lanzar satélites artificiales de la tierra como los que han anticipado Estados Unidos y Rusia, pero indicó que realizará un esfuerzo a fondo en el campo de los cohetes estratosféricos para la investigación científica.

EXPERIENCIAS BASADAS EN TECNICAS ALEMANAS.— La Royal Society dijo que el primer experimento para llevar instrumentos científicos al espacio, mediante cohetes fue realizado por Estados Unidos en 1946, con cohetes V-2 capturados a los alemanes. Desde entonces, añadió, se han logrado muchos progresos en esta materia y ya ha llegado el momento de realizar trabajos similares en otros países, en condiciones diferentes y con técnicas diferentes.

PROGRAMA FRANCES.— "Un programa se ha iniciado ya en Francia y otro amplio programa se está comenzando en el Reino Unido, mediante la cooperación del Ministerio de Abastecimientos, el Real Establecimiento Aeronáutico y el Comité Gestor de la Royal Society", dijo el anuncio.

LAS INVESTIGACIONES.— Los primeros experimentos incluirán la determinación de la temperatura y la densidad atmosféricas, el estudio de la naturaleza de la ionósfera, una búsqueda de fino polvo meteórico a alturas inferiores a 60 millas (100 kilómetros) y una determinación de la altura de las regiones que tienen mayor resplandor nocturno.

"Aunque este programa ha sido preparado independientemente del año geofísico internacional, se espera que esté ya en marcha en ese período y amplíe sustancialmente la contribución británica a dicho año", agregó la Royal Society.

HORAS FAVORABLES DE LOS EXPERIMENTOS.— El profesor Bates dijo que "los mejores resultados se obtendrían probablemente a la hora del crepúsculo, cuando el sodio produciría tanta luz como la luna llena".

El vapor de sodio es la substancia iluminadora que se ve en el alumbrado de las calles de algunas ciudades.

Bates dijo que creía que el experimento proporcionaría información acerca de los vientos a alturas extremas. También se podrían descubrir secretos de reacciones químicas y variaciones de temperatura, añadió.

"Hay dificultades para soltar el vapor de sodio —admitió, sin embargo—. Los norteamericanos podrían soltar una granada de un cohete que, al estallar, vaporizaría el metal".

Bates dijo que buena parte de la luz del aire es causada por el contenido de sodio de la atmósfera superior. Aumentando la cantidad de sodio, según cree Bates, se podría lograr un efecto de luna llena.

Mientras tanto, el Gobierno ha destinado 10.000 libras esterlinas a la Royal Society para que ponga en marcha su programa de cohetes. En la fase inicial del programa participarán grupos investigadores de cinco universidades.

Desocupación podría ocasionar en EE. UU. la escasez de cobre

WASHINGTON, 3 (UP).— Un representante de la industria del cobre, declaró hoy, que habrá desocupación en la misma, en Nueva York y Nueva Inglaterra, si el Gobierno no libera parte del metal que tiene almacenado durante la huelga de los trabajadores del cobre.

Hizo esta manifestación George W. Proffitt, Secretario Ejecutivo de la Asociación de Depósitos de Cobre y Bronce, después de realizar una jira por la región de Nueva York y Nueva Inglaterra. Dijo que los distribuidores se encuentran en aprietos debido a la escasez motivada por la huelga.

"Como una bola de nieve, la desocupación pronto llegará a decenas de miles de obreros en Nueva York y Nueva Inglaterra", manifestó Proffitt, "a menos que el Gobierno ayude a la industria en esta situación crítica, liberando cobre del que tiene almacenado".

UNA LUZ ARTIFICIAL SIMILAR A LA DE LA LUNA CREARIA U.S.A.

WASHINGTON, 3. (UP).— Por Charles W. Corddry.— La Fuerza Aérea anunció hoy que tratará de crear una luz de luna artificial sobre los cielos de Nuevo México, el próximo otoño, disparando un cohete que soltará una carga de vapores de sodio a una altura de 100 kilómetros.

Se espera que los vapores de sodio produzcan una bola de luz de brillo parecido al de la luna llena en el crepúsculo.

La luz será visible, según se anticipa, hasta una distancia de 160 kilómetros al este del lugar del experimento. Los expertos dijeron que puede que no se la vea desde el lado oeste, a causa del resplandor producido en el cielo, hacia el este, por el sol poniente.

El propósito de este experimento es establecer en definitiva si existe una capa de sodio natural a unos 100 kilómetros sobre la tierra. La capa habría sido formada por la evaporación de los mares.

Los hombres de ciencia han observado desde hace tiempo, que la luz solar, al entrar a la atmósfera, produce un resplandor que sugiere la presencia de la capa de sodio natural.

Uno de los propósitos del experimento es determinar la altura exacta de la capa y otras de sus características.

El experimento se realizará en la base aérea de Holloman, Nuevo México, en octubre o noviembre, más probablemente en este último mes.

La Fuerza Aérea reveló que un experimento similar, realizado en el invierno pasado, no dio resultados "concluyentes".

El proyecto forma parte de las investigaciones básicas de la Fuerza Aérea sobre la estratosfera. Se presume que la capa de sodio existe en la parte inferior de la ionósfera, que se extiende de 80 a 400 kilómetros sobre la tierra.

El anuncio oficial de la Fuerza Aérea fue hecho varias horas después que los planes para la realización de este experimento fueron dados a conocer en Londres por el profesor D. R. Bates, de la Universidad de Belfast, y confirmados en Washington por el doctor Homer Newell, del laboratorio naval.

Un portavoz del Centro de Investigaciones de la Fuerza Aérea en Cambridge, Massachusetts, dijo, a su vez, que el experimento se realizará en la semana que comienza el 14 de octubre.

Si la carga de sodio despedida por el cohete produce un resplandor parecido al de la luna llena en el crepúsculo, ello confirmaría la presencia de una capa de sodio natural.

LORD BERTRAND RUSSELL

LORD BERTRAND RUSSELL FUSTIGO APLICACION DE LA CIENCIA A LA GUERRA

LONDRES, 3. (UP).— El filosofo, Lord Bertrand Russell, participo hoy en el debate de la Conferencia científica mundial sobre los riesgos de la energía atómica en la guerra y la paz, con una resolución en la que se exhorta a los Gobiernos a renunciar a la guerra.

Russell basa su propuesta en el principio de que "en cualquiera futura guerra mundial, las armas nucleares serán indudablemente empleadas, y tales armas amenazan la continuidad de la existencia de la vida civilizada y quizá hasta de la Humanidad". En cuanto a la guerra científica, dijo que "la ciencia ha dejado de ser individual o internacional. Los grupos de hombres de ciencia están organizados nacionalmente y sujetos a severas restricciones en lo relativo a la publicación de sus descubrimientos. El fin colectivo de tales organizaciones colectivas nacionales no es el progreso en los conocimientos, sino el perfeccionamiento de los medios de matanza en manos de una nación o un grupo de naciones".

Se refirió a los conflictos de conciencia que asaltan algunas veces a los hombres de ciencia, y que en algunos casos han desembocado en actos de traición, y dijo: "No creo que puedan condonarse tales actos". Pero afirmó que los científicos tienen, no obstante, el deber de diseminar los conocimientos sobre los efectos que hay que esperar del uso de las armas modernas, aparte de los detalles técnicos para los cuales los Gobiernos reclaman el secreto. El orador expresó el deseo de que este Congreso inicie pasos en ese sentido, ya que el público tiene derecho a saber lo que, a juicio de las autoridades competentes, es lógico esperar". Con esto se refería a la extensión de la zona inmediata de destrucción al estallar una bomba; los efectos de las nubes radioactivas; el tiempo que esa radioactividad sigue siendo peligrosa; la zona que puede ser contaminada por el polvo o la lluvia que caigan de esas nubes, etc.

Lord Russell sugirió la formación de un pequeño Comité de hombres de ciencia eminentes para publicar, bajo patrocinio internacional, una serie de informes autorizados sobre todas las fases de los peligros y las ventajas de la energía nuclear, con aprobación de los Gobiernos.

FRANCESES PONDRAN EN MARCHA PLANTA ATOMICA BASE DE "PLUTONIO"

GINEBRA, 3. (UP).— Francia ha hecho un serio esfuerzo para demostrar su ingenio nuclear, construyendo un modelo de ciudad atómica para la conferencia internacional atómica que se iniciará aquí la próxima semana, según se reveló hoy.

Los franceses están preparando su muestra para la conferencia de "átomos para la paz", que comienza el lunes, cerca de la sala del Consejo del Palacio de las Naciones, donde hace dos semanas la conferencia de los Cuatro Grandes.

La más sobresaliente en la muestra francesa, es un modelo a escala de la ciudad de Marcoule, cerca de Avignon, el centro atómico predilecto de los franceses.

La ciudad de Marcoule está ya bastante adelantada para que dentro de cuatro meses comiencen a funcionar allí su primer reactor llamado G-I. Este reactor usará plutonio, como combustible, y grafito, como moderador, para producir 5.000 kilowatios de electricidad. En 1958, el reactor industrial de Marcoule (G-II, según informe oficial), tendrá [illegible] adicionales —los G-II y G-III— y producirá un [illegible] kilovatios.

Los centros de ciencia mostrarán el interés en un procedimiento perfeccionado por [illegible] para la extracción [illegible] del procedimiento, [illegible] usado en el curso [illegible], permite al [illegible] fuentes de energía [illegible] producir 50 kilos de [illegible] por año.

[illegible] mostrarán, también [illegible] modelos de instrumentos atómicos especiales, [illegible] uno que sirve para [illegible] la contaminación radioactiva, [illegible] y un microscopio [illegible] de precisión, que proyecta sobre una pantalla de televisión la imagen de lo que ocurre en una "pila atómica".

LA MUESTRA CANADIENSE.— En el Salón de Mármol del Palacio de las Naciones habrá, también, una muestra de Canadá, que reflejará los progresos atómicos logrados en ese país. Atracción principal de la muestra canadiense son dos bombas de cobalto, de un costo de 100.000 dolares cada una.

Estas bombas no son tan peligrosas como parece. La primera es usada en el tratamiento del cáncer, y ya ha sido vendida al Gobierno cantonal de Ginebra. La segunda se usa en tratamientos terapeuticos rotativos, y ya ha sido vendida a la fundación Curie, de Paris.

Más de 50 de estas bombas de cobalto se encuentran ya en uso en varios países. Algunas de ellas poseen una carga radioactiva equivalente a cerca de tres y media libras de radio, que es casi la cantidad total del precioso metal que el mundo tiene en existencia.

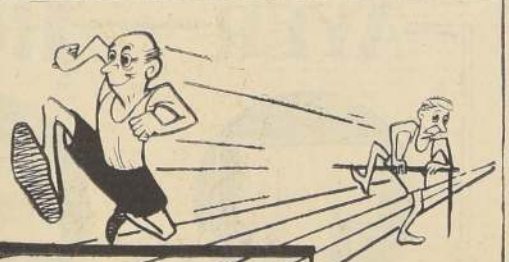

la diferencia
ESTÁ EN...

SU MAYOR POTENCIA y en el máximo aprovechamiento de su energía, que proporciona arranque seguro

SU GRAN RESISTENCIA al maltrato. Su caja, de diseño moderno, es a prueba de golpes.

QUE EL MERCADO ESTA PERMANENTEMENTE ABASTECIDO con este magnífico producto de la Industria Nacional.

FAME

SOC. FABRICA NACIONAL DE ACUMULADORES ELECTRICOS LTDA
Santa Elena 1532 Casilla 1684 SANTIAGO

POR FIN de TEMPORADA

EXTRAORDINARIAS OFERTAS

Para CABALLEROS Y NIÑOS

Departamento

SASTRERIA

de Almacenes Paris

AMBOS casimir peinado, corte perfecto, materiales de primera. $ 13.500

AMBOS, pura lana, fina terminación, colores gris y café. $ 12.800

VESTONES de gamuza, fina terminación, colores beige, tabaco y azul. $ 7.480

AMBOS para jovenes, pura lana, todas las tallas desde $ 5.850

ALMACENES Paris
ALAMEDA Y SAN ANTONIO

SABADO, ABIERTO TODO EL DIA

REEMBOLSOS CASILLA 786

FACULTAD DE ARQUITECTURA DE LA UNIVERSIDAD DE CHILE PARTICIPA EN CONCURSO INTERNACIONAL DE EMULACION

La Escuela de Arquitectura de la Universidad de Chile acaba de participar en el Concurso Internacional de Emulación, convocado por la Unión Internacional de Arquitectos, en colaboración con la UNESCO.

Este concurso internacional fue establecido en 1951, por la Escuela Nacional Superior de Bellas Artes de París, a solicitud de la Unión Internacional de Arquitectos, y patrocinado por su Sección Francesa. Es miembro de la U. I. A., el Colegio de Arquitectos de Chile.

Con ocasión del reciente Congreso de La Haya, la organización del Concurso fue confiada al Comité Ejecutivo de la U. I. A. Este Comité designó, en Atenas, en 1954, una Comisión de Expertos para que organizara y propusiese los temas a las Escuelas o Universidades de los diversos países.

Entre los cinco miembros de esta Comisión, fue designado el Decano de la Facultad de Arquitectura de la Universidad de Chile, Profesor Héctor Mardones Restat. La Comisión quedó constituida como sigue: Prof. A. Gutton, de Francia; Prof. H. Mardones Restat, de Chile; Prof. A. Matthew, del Reino Unido; Prof. A. Mordinov, de la U. R. S. S., y Prof. G. Nicolosi, de Italia.

El tema para 1955 fue un conjunto habitacional para dos mil personas, pudiendo constituir en sí mismo o con sus prolongaciones, una "unidad vecinal". Cada Escuela participante debía elegir un terreno existente y preparar su programa específico.

La Escuela de Arquitectura de la Universidad de Chile eligió el terreno del sector San Fco. de Borja, ubicado entre la Avda. B. O'Higgins, Marcoleta, V. Mackenna y Pedregal, y elaboró un programa del conjunto, en que se pedía respetar la Iglesia existente en el Hospital actual. Realizó el Concurso en dos etapas, efectuándose, la primera, como último proyecto de 1954 de la Cátedra de Proyectos de Arquitectura y Urbanismo, con los alumnos de 5.o Año, entre los 9 talleres de la Escuela.

En esta etapa se seleccionaron ocho proyectos, cuyos autores participaron en la segunda, como alumnos de Sexto Año. El Concurso exigía una presentación standard, que cupiese en un panel de 2 metros de alto por 1 de ancho.

Obtuvo el Primer Premio, consistente en una Beca de Viaje a Europa, el alumno Abel Figueroa Hernández, y dos menciones, más diez mil pesos en dinero cada uno, los alumnos Juan Cárdenas Sariego y Jorge Labarca von Reysselberg.

El panel del alumno premiado, que se reproduce en esta información, fue enviado a La Haya, a participar en la Exposición Internacional que se inauguró el 15 de julio último con la participación de 37 Universidades de diversos países.

Se han estado intercambiando, entre las Escuelas de Arquitectura participantes en el Concurso, diapositivas de los paneles presentados, con el fin de que cada una pueda ampliarlas y realizar exposiciones locales, semejantes a la de La Haya.

La Facultad de Arquitectura, asimismo, envió como su representante al Congreso de La Haya, al Profesor de Proyectos de Arquitectura y Urbanismo, Arquitecto don León Prieto Casanova, aprovechando que fue agraciado con la Beca Docente que, anualmente, otorga esta Facultad.

Vale la pena destacar la importancia que envuelve, desde el punto de vista docente, el hecho de que un curso completo de una Escuela de Arquitectura se aboque al estudio de un problema que, a la vez que responde a una realidad de la ciudad de Santiago, servirá para representarnos en una exposición internacional, donde podrán compararse los distintos criterior con que escuelas de países muy distantes acometen un problema común.

Trece años de vida cumple hoy el Colegio de Arquitectos de Chile

Sólido prestigio ha ganado este organismo, que agrupa a todos los arquitectos del país.— Nuestras obras de arquitectura han alcanzado alto grado de perfección

El decimotercer aniversario de la fecha en que se promulgó la Ley N.o 7.211 que creó el Colegio de Arquitectos y que determinó la composición del Consejo General, fijándole funciones y atribuciones, celebran hoy todos los arquitectos de Chile. Desde esa fecha, este importante gremio, cuyas creaciones y obras marchan aparejadas con el progreso del mundo, ha experimentado un constante impulso renovador, y, gracias a ese espíritu de sus miembros, nuestras ciudades van renovando su rostro. Es así como en esta capital vemos hoy grandes edificios y extensas poblaciones para empleados y obreros.

Digno de hacerse resaltar es el esfuerzo que efectúan los arquitectos de nuestro país por superarse e ir con el mismo ritmo de adelanto que los de las principales naciones del mundo.

Esta bien organizada entidad cuenta con numerosos miembros que ejercen sus funciones a lo largo de todo el territorio, existiendo en las principales ciudades Colegios Departamentales. Los arquitectos juegan un papel de vital importancia en la marcha del país, y no sólo se les encuentra al frente de monumentales obras arquitectónicas, sino también ocupando elevados cargos en diversas actividades de la vida ciudadana.

En la actualidad, dirige los destinos del Colegio de Arquitectos de Chile, el prestigioso profesional don Alberto Risopatrón B., bajo cuya presidencia se encuentra la institución en un magnífico pie de progreso y superación.

Señor Alberto Risopatrón B., presidente del Colegio de Arquitectos.

PROGRAMA DE FESTEJOS. — **10 horas.** — Misa en la Parroquia del Sagrario (Plaza de Armas), en memoria de los arquitectos fallecidos, a la cual quedan invitados sus familiares.

20 horas. — Apertura del X Salón de la Acuarela, en el local del Colegio, Teatinos 248, 10.o piso.

21.30 horas. — Comida en el Círculo Español, Avenida Bernardo O'Higgins 1550.

Las adhesiones de los arquitectos para esta comida se reciben en la Secretaría del Colegio y en el Círculo Español.

Alta Calidad PARA Altas Temperaturas

LOTA ELABORA GREEN ASESORA

Refractarios LOTA-GREEN S.A.

HUERFANOS 979 - FONO 63803 - SANTIAGO

CALDERAS - NUEVAS Y USADAS, GARANTIZADAS E INSTALADAS DE ACUERDO CON LAS NORMAS DE LA INSPECCION GENERAL DE SEGURIDAD DE TRABAJO

AUTOCLAVES ESTANQUES CHIMENEAS

MOLSTRANZA FERROGLOBO

SANTA ROSA 2265 FONO: 52792

MENICHETTI HNOS. & CIA.

SECCION FERRETERIA:

Clavos de alambre para todas las medidas
Picotas
Azadones
Azahachas
Azapicos
Palas punta de huevo
Palas carboneras

Herraduras
Clavos para herrar
Llaves Crecent
Artículos de aseo
Soda cáustica a granel
Soda cáustica envasada
Etc.

Santa Rosa 3280 — Santiago
Teléfonos 51315-52557

SUCURSALES
Valparaíso - Rancagua
San Vicente - Temuco

¡CONSTRUYA SU CASA!

Con sólo $ 100.000

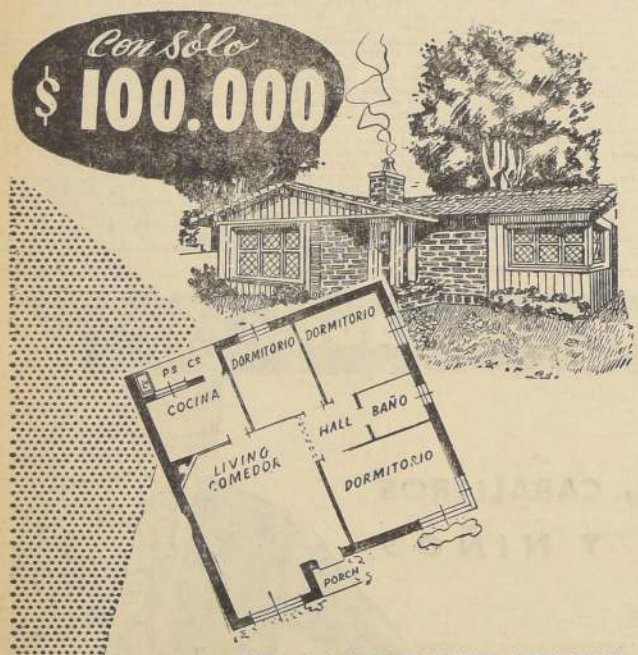

PUEDE FORMALIZAR SU CONTRATO DE EDIFICACION SALDO EN MENSUALIDADES A CUATRO AÑOS PLAZO

CHALETS Y BUNGALOWS
DE CONCRETO ARMADO
Construcción de Primera

ENTREGA A CORTO PLAZO. ACEPTAMOS OPERACIONES EN CUALQUIER PUNTO DEL PAIS. PARA ACOGERSE A ESTE PLAN ES INDISPENSABLE QUE SU SITIO ESTE URBANIZADO.

A LOS INTERESADOS DE SANTIAGO Y PROVINCIAS LES OFRECEMOS SITIOS URBANIZADOS, EN LAS MEJORES UBICACIONES DE SANTIAGO, DONDE CONSTRUIRLES SU CASA. TAMBIEN CON FACILIDADES DE PAGO.

La oportuna inversión de sus economías evitará su rápida desvalorización

Organización "Turulf"
MONEDA 1137 - 7.o PISO - SANTIAGO
FUNDADA EL AÑO 1937.

5.969

Fca. de Ladrillos RENCA

¡Resistencia!

LADRILLOS HUECOS, DE 6 HOYOS,

ofrecemos para entrega inmediata.

PEDIDOS

AHUMADA 278 — FONO 81529

AYER — HOY

EL RUIDO
LO ANTIESTETICO
LOS DESPERFECTOS
LO ANTIGUO

SILENCIOSO
ELEGANTE
GARANTIZADO
LO MODERNO

PLUVIUS

Fabricado en ASBESTO, cemento ROCALIT con FITTINGS de BRONCE de nuestra fabricación. El mejor y más práctico ESTANQUE Silencioso para su

W. C.

Pídalo a su proveedor de artículos SANITARIOS

PLUVIUS

es mejor... y cuesta menos, fabricado por:

BISCONTINI HNOS. CASILLA 4199
BARCELONA 2571 - TELEF. 53407

ELECTRICIDAD de AUTOMOVILES
RAUL PARDO P.
Venta y reparaciones de baterías.
Arreglos de dínamos, motores de arranque, bocinas.

FIERRO S. SACK
SAN PABLO 1179 - MORANDE 817

La baja cotización bursátil, con su consiguiente huída de inversionistas, es motor implacable de la inflación

La Bolsa de Comercio de Santiago expone ante las autoridades y la opinión pública las razones que la asisten para rechazar medidas que afectarían a su movimiento

El Mercado de Valores debe tener "liquidez" para atraer a los inversionistas del país

Las inversiones bursátiles son económicamente útiles. Las inversiones en oro y divisas son estériles

Cómo funciona en Chile el Mercado de Valores. Estricto régimen de garantías para sus operaciones. La reglamentación bursátil impide las bruscas fluctuaciones en los precios

La mal llamada "especulación bursátil" frena las alzas y bajas excesivas

La postergación. Los precios de tope. La capitalización nacional debe hacerse a través del Mercado de Valores

LA BOLSA Y SU ACCION ECONOMICA A FAVOR DE LA EMPRESA PRIVADA Y LAS INICIATIVAS PUBLICAS

Los señores Ministros de Hacienda y de Economía se han dirigido a las Bolsas de Valores de Santiago y Valparaíso con el objeto de solicitarles la adopción de medidas que eviten especulaciones en valores bursátiles, especulación que, según dichos Secretarios de Estado, se estaría produciendo en la actualidad.

La aseveración de tanta autoridad, emanada de personeros del Gobierno, debe ser analizada con la máxima detención, ya que sería echar sin examen sobre una actividad social de importancia fundamental, como es la que desarrolla el mercado de valores para cumplir con su alta finalidad en beneficio de la economía del país, requiere el máximo prestigio y consideración.

Nos ocuparemos, pues, de este asunto, aunque, para muchos lectores, bien informados sea tedioso repetir conceptos que sus antiguo conocen perfectamente.

BOLSAS Y CORREDORES.— En nuestro país existen dos Bolsas de Valores, la Bolsa de Comercio de Santiago y la Bolsa de Corredores de Valparaíso, con otras actividades, en sus rasgos fundamentales, son iguales y que, por lo tanto, están enumerado en tales rubros sus estatutos y reglamentos. Al hablar de Bolsa, pues, en adelante, abarcaremos a ambas instituciones.

Tienen por objeto estos organismos mantener cada uno el local en el que transen valores, mobiliarios y otros que sean autorizados o eventualmente por la ley. Sólo pueden intervenir directamente en la celebración de estas transacciones los corredores de la Bolsa. Es un hecho de que el cotizante es un mandatario de confianza, las Bolsas se han preocupado de seleccionarlos de manera muy estricta. Desde luego, para ser corredores es preciso poseer una acción de la Bolsa respectiva (son 80 las de la Bolsa de Santiago y 50 de la de Valparaíso). Pero no es la de ser accionista es suficiente para dar la calidad de corredor; se exige, además fuera de ser mayor de edad, el ser aceptado por el directorio, el que en votación secreta se pronunciará sobre la idoneidad, la que, para ser tratada, debe haber sido dada a conocer al resto de los corredores con siete días de anticipación, lo que permite a cada uno hacer sobre ella las observaciones que estime convenientes y que, lógicamente, el Directorio tendrá en cuenta al pronunciarse al respecto.

Ya aceptado, el corredor debe otorgar promesa ante el Directorio de cumplir fielmente con las obligaciones que establece la ley impone y garantizar prenda sobre su actuación para responder de sus compromisos contraídos en el ejercicio profesional. Esta garantía tiene preferencia sobre cualquier otro crédito.

El Directorio puede suspender o cancelar definitivamente la calidad de un corredor que incurra en ciertas faltas que señalan expresamente los Estatutos de cada cuerpo de disposiciones bajo la manera en que se ajustan las operaciones realizadas por el corredor sancionado o bien que sus mandantes sufran perjuicio importante.

Las Bolsas han adoptado, dentro de las provisiones necesarias para que sus integrantes sean invitados del prestigio que exige lo delicado e importante de la misión que les está encomendada.

LAS OPERACIONES BURSATILES.— En las Bolsas de Comercio se compra y vende títulos mobiliarios principalmente, pero puede operarse también en monedas de oro y divisas internacionales, bajo las condiciones que leyes especiales señalan.

La forma de operar es extraordinariamente expedita, consistiendo en esencia, en un compromiso verbal entre dos corredores, contratado durante los "horas de operación", es decir, dentro de las horas de trabajo en una sala de ruedas que al efecto habilita la Institución. Esta operación debe ser comunicada inmediato a la Gerencia, tanto por el comprador como por el vendedor, procediendo a inscribirla con los datos de los participantes en los libros de la Bolsa y a anunciarla al público presente en la sala de ruedas por medio de pizarras, en las que se anotan el número y valor de las acciones transadas.

De esta manera, el público queda informado prácticamente en forma instantánea, tanto del volumen del movimiento como de las cotizaciones de cada título.

Bolsa, además, ha facilitado la transmisión por radio y televisión de sus operaciones, lo que permite a los interesados no concurrentes a las salas de ruedas, imponerse del desarrollo del mercado casi en forma tan instantánea como los presentes. Con la misma finalidad informativa, las Bolsas editan seis boletines diarios, cuatro de ellos detallando las operaciones efectuadas en los que se indican los precios de cierre a las 12.30 y a las 16. Precios de cierre son aquellos que quedan los valores al terminar un período de operaciones. Los períodos de operaciones diarias son dos: de 11 a 12 y de 15 a 16.30.

Esta forma todo el público mantenerse con absoluta exactitud, acerca del movimiento bursátil.

OTRAS INFORMACIONES. Sin embargo, las Bolsas no proporcionan solamente las informaciones mencionadas. Dentro de nuestras instituciones bursátiles que el inversionista disponga de todos los datos relativos a las operaciones de compra y venta de valores mobiliarios, así como también respecto a las empresas cuyos títulos son objeto de transacciones.

Por otro lado, que mantiene en funcionamiento una oficina de informaciones que llena registros completos del monto de las operaciones efectuadas, con el valor unitario de cada una de ellas; que anota los precios de cotización máxima, mínima y media de cada valor; indica las crías, dividendos y otros ingresos anexos derivados de cada título, y, en general, proporciona al inversionista todos los elementos de juicio necesarios para que cada uno personalmente se forme un concepto sobre las condiciones de cada papel, pudiendo así determinar con el mayor acopio posible de informaciones la orientación de sus colocaciones de dinero.

Asimismo, la oficina de estadística de la Bolsa tiene a disposición del público los antecedentes más completos posibles sobre cada empresa, cuyos títulos se transen en bolsa. Para estos se tienen coleccionados de memorias y balances, cuadros indicadores de los dividendos repartidos; aumentos de capital, modificaciones o ampliaciones de giros, etc., todo lo cual constituye elementos de apreciación que el inversionista tiene a su disposición para resolver como y dónde va a invertir su capital.

Se trata de evitar, con este sistema, que el inversionista someta sus colocaciones a la sola apreciación intuitiva, permitiéndole, por el contrario, estudiar cada negocio, desde el punto de vista de la liquidabilidad de la inversión hasta el de las posibilidades de expansión de la empresa.

Todas estas informaciones se ofrecen al público con la máxima facilidad. Los archivos están a disposición de quien quiera consultarlos y los datos sobre dividendos, además de tenerlos siempre a disposición, se publican semestralmente en la prensa.

Junto a todo lo anterior, se tienen estadísticas comparativas y perfectamente ordenadas sobre producción de diversas empresas, en especial las mineras, que proporcionan a la Bolsa datos exactos sobre su producción mensual.

Así el inversionista queda suficientemente pertrechado de antecedentes para resolver por su propia iniciativa las orientaciones que dará a sus capitales.

MODALIDAD DE LAS OPERACIONES. — Las operaciones bursátiles pueden realizarse al contado y a plazo. La operación al contado es una simple compraventa de liquidación inmediata, que no requiere de mayores explicaciones. En cambio, la operación a plazo debe detallarse con mayor detención.

Las operaciones a plazos se pactan por "malas", es decir por períodos de veintiún días, cuyas fechas de liquidación son determinadas para cada año por la Bolsa de Comercio, que informa, al comienzo de la anualidad, con toda amplitud sobre ellos. Cada año hay 17 malas, aumentándose su número en aquellos años en que la acumulación de días sobrantes permite el aumento en 1.

Las operaciones a plazo se pactan para liquidarse en la fecha de las malas, siendo los más corrientes los contratos a una mala (mala) y a dos malas (próxima). Esto quiere decir que quien compra o vende para la mala o la próxima deberá entregar en esa fecha o el título que ha vendido o el dinero con que cancela lo que ha comprado.

Se trata, pues, de una operación claramente comercial, tan sencilla como la realizada por quien vende hoy un par de zapatos que serán pagados con una letra a 21 o a 42 días, o quien compra un caballo, que pagará con letras a 21 o 42 días.

La única diferencia entre una operación bursátil y una transacción comercial corriente reside en el hecho de que la operación se debe liquidar o perfeccionar en la fecha de mala (vencimiento), es decir, que en ese día debe entregarse el efecto vendido o el dinero valor de la compra.

En consecuencia, quien vendió, puede no poseer en el momento de la venta el título que ha enajenado, realizando por lo tanto, una transacción que en el lenguaje bursátil se llama "descubierto".

Deberá este vendedor, por lo tanto, en el período que media entre la fecha en que pactó su operación y la fecha de la mala, comprar los títulos que entregará a su comprador en la "mala" o "próxima", a que está comprometido.

VENTA EN DESCUBIERTO.— Este es un aspecto de la transacción bursátil que debe examinarse con detención.

Naturalmente quien vende sujetándose a esta modalidad es quien espera que el papel de que se trata experimentará a muy corto plazo una desvalorización en el mercado y que, por lo tanto, estará en condiciones de comprarlo a menor precio de aquél en que lo vendió, realizando, por lo tanto una "diferencia" o ganancia con la operación.

Este es todo el secreto de la venta en descubierto y su mecanismo bursátil. La previsión del inversionista puede resultar exerta, y hace su utilidad; pero también pueden fallar sus cálculos, y debe cargar con la pérdida.

Por otra parte, quien compra a plazo, también corre idénticos albures, ya que si el papel baja, ha perdido una oportunidad de comprar en mejores condiciones y, en cambio si sube, ha tenido una utilidad al comprar con anterioridad a la fecha de la mala o la próxima en que debe recibir sus títulos.

Podría ocurrir que compradores o vendedores, al sufrir una pérdida, se negaren a perfeccionar sus operaciones, es decir, a traducirlas en la entrega de la especie contra el valor del dinero a la fecha de la mala.

Cubriendo al inversionista contra esta posibilidad, la Bolsa ha tomado dos precauciones fundamentales: a) limitar sus operaciones a solo los corredores autorizados, que deben prestar garantías personales al ser investidos, y b) exigir a cada corredor, además de su garantía personal general, otras garantías subsidiarias, que van haciéndose más y más fuertes a medida que aumenta el eventual riesgo corrido por quien hace una perdida.

EL REGIMEN DE GARANTIAS.— "Toda operación tanto al contado como a plazo —dice el Estatutos de las Bolsas de Valores chilenos—, debe anotarse en los registros especiales que llevará la Institución para este objeto, constituyéndose al mismo tiempo la garantía correspondiente". El corredor que así no lo hiciere será sancionado, dándose oportuno aviso a la otra parte contratante.

Diariamente se establecerá, de acuerdo con la cuenta corriente de cada corredor, el monto de la garantía que debe tener constituida, sin desglosar las compensaciones. Es decir, aunque una compra haya sido traspasada, rige la garantía.

Si un corredor no depositare con oportunidad las garantías requeridas, el Directorio, por medio de su Vicepresidente, liquidará las operaciones pendientes.

Las garantías que se exigen al corredor por cada operación son las siguientes:

a) desde un 8 a un 18 por ciento, del valor operado.

b) la diferencia entre el valor de la operación y el precio de plaza, y

c) con la garantía de lote que fijará el Directorio.

Esta garantía de lote varía según el valor de acciones que se han transado y el monto de la operación, y llega a un máximum de 30 por ciento del valor cuando la operación es superior a 20.000 acciones de un valor de $ 200, para arriba.

Es interesante destacar que a parte de lo anterior, cuando un corredor tenga un saldo de ventas superior al 10 por ciento del total de acciones de una Compañía o de más de 20.000 acciones, deberá depositar una garantía adicional de un 25 por ciento de la especie vendida.

Asimismo, hay que hacer constar que la Bolsa, no acepta para garantizar compras más de un 15 por ciento de las acciones emitidas por una misma Compañía y tampoco puede un corredor depositar como garantía más de 50.000 acciones de la misma empresa.

El régimen anteriormente descrito es el que se refiere a las operaciones ordinarias. Demuestra que el inversionista está completamente garantido en sus órdenes de compra y de venta, cosa que, por lo demás, queda en evidencia con una aplicación de este sistema por más de cincuenta años, sin que se haya producido falla alguna en su funcionamiento.

LOS PRECIOS DE TOPE.— Sin embargo, no es este solamente el régimen de garantías adoptado por las bolsas para otorgar el máximo de seriedad y solvencia a sus transacciones. Hay un sistema adicional de garantías, que dice relación con los llamados "precios de tope", el que procuraremos explicar a continuación.

El precio tope de alza es aquel que supera en un 33 o|o el precio medio que haya tenido una acción durante los 42 días anteriores a la última mala; precio tope de baja es aquel que significa una pérdida de 25 o|o sobre el precio medio de un papel en los 42 días precedentes a una mala.

En el caso de que un corredor efectúa operaciones en papeles que hayan excedido sus precios de tope, deberá garantizar su operación con el valor total, si es comprador, y con la entrega del total de las acciones (título), si es vendedor.

Asimismo, para garantizar una operación de compra de acciones que hayan duplicado el precio medio fijado cuatro malas atrás, también deberá depositarse en garantía el valor total de la operación, y entregarse el total de las acciones vendidas, en el caso de que el precio haya bajado del 50 o|o del precio medio fijado cuatro malas atrás.

Las garantías pueden constituirse en efectivo, bonos o acciones o en boletas bancarias a la vista a la orden de la Bolsa. Pero los títulos no se reciben por su valor bursátil, sino con los siguientes descuentos:

Oro: 10 o|o de descuento.

Bonos: 10 o|o de descuento.

Acciones bancarias: 10 o|o de descuento.

Acciones que reparten dividendo: 20 o|o de descuento.

Acciones que no reparten dividendo: 30 o|o de descuento.

Acciones menores de $ 10: 50 o|o de descuento.

OBJETIVOS DE LAS GARANTIAS.— Después de lo anteriormente descrito se puede concluir con certeza que el régimen de operaciones de las Bolsas de Comercio está garantizado de una manera perfecta para el inversionista. Indudablemente, este sistema es necesario para un tipo de transacciones en que las formalidades legales son mínimas y que, en realidad, se contratan exclusivamente bajo la fe de la palabra o los "conformes" verbales de los corredores.

Sin embargo, no es esa la única finalidad que han perseguido las Bolsas al establecer este sistema. Preocupadas por que el mercado de valores, que ellas genuinamente representan y administran, esté rodeado del máximum de seriedad, determinan con este régimen la eliminación de las bruscas fluctuaciones en la cotización de los valores.

Y, en efecto, este objetivo se logra, ya que, como queda dicho, cuando un papel sube en más de un 33 o|o, para operar en él es necesario depositar garantías que igualen el valor de las compras del papel en alza. Este hecho frena las posibilidades de compra del público, y, por lo tanto, al reducir la demanda, produce una paralización de las alzas de cotización.

Igual ocurre con las bajas, cuando se vende un papel que ha bajado en más de 25 o|o debe garantizarse con el 100 o|o del valor de toda venta, lo que determina una contracción del eventual descubierto, restricción de la oferta y, finalmente, la detención del ritmo de baja de una cotización.

Son sabias, pues, las precauciones adoptadas por las Bolsas de Comercio para mantener el campo de fluctuación de los valores dentro de límites normales, hecho que entre nosotros ha tenido una manifestación práctica extraordinaria.

Esto quiere decir que no se ha producido especulación en valores, ya que los precios actuales de estos no alcanzan a cubrir ni siquiera el valor en libros (book value) de las principales acciones.

Más adelante volveremos sobre este mismo aspecto, con mayor acopio de cifras y otros antecedentes. Dejamos ahora sentado solamente, que el sistema de garantías vigente ha demostrado una eficacia notable para evitar que la cotización de los valores sufra fluctuaciones demasiado pronunciadas.

LA POSTERGACION — Quedaría indudablemente incompleta una descripción de la actividad bursátil si en ella no se hiciere referencias a una de las modalidades más características de la operación en valores mobiliarios, a que lleva el nombre de "postergación".

Como su nombre lo indica, postergar es diferir el plazo en que debe liquidarse una operación, es decir, traspasar la fecha del vencimiento hacia una o dos malas posteriores.

¿Cuáles son las razones por que se postergan una transacción bursátil? Son variadas, naturalmente, pero la fundamental radica en el hecho de que el que desea acogerse a esta ampliación de plazo no ha visto cumplidas, dentro del plazo inicial, sus previsiones y tiene esperanzas que, en un lapso de 21 ó 42 días más, tales previsiones se verán realizadas.

Quien ha vendido un título a plazo (la postergación sólo se acepta en las operaciones a plazo) ha pensado que ese valor va a bajar en el mercado y que, por lo tanto, podrá comprarlo a un menor precio para entregarlo en el momento de la liquidación, realizando la consiguiente ganancia. Si la baja no ha sobrevenido, fallando las previsiones del vendedor, este tiene dos caminos: Si duda de que sus cálculos se convertirán pronto en realidad, liquida en su correspondiente mala, haciendo la pérdida, o postergará la operación, a la espera del éxito de sus previsiones.

Pero, como el comprador de estos títulos debe recibirlos en la fecha pactada, el vendedor busca quien le los facilite (preste) para el efecto de su entrega. Paga por este servicio, lógicamente, un interés, que es el llamado interés de postergación y que, estando regido por la oferta y la demanda, tiene algunas fluctuaciones.

El comprador que postergó, obtiene, en préstamo el dinero con que debe pagar su compra en su vencimiento, y debe, asimismo, pagar un interés por este crédito que se le concede.

Esta es, en su esencia, la postergación, que el corredor realiza para sus mandantes con la máxima celeridad y la expedición que permite un sistema que funciona de modo perfecto desde hace muchos años y ha prestado positivos servicios al desarrollo del mercado de valores en el país.

LA ESPECULACION BURSATIL.— Se hace, comúnmente, un gran caudal respecto a lo que se ha dado en llamar la especulación bursátil, término que se usa genéricamente y sin que nadie se haya detenido nunca a analizar su verdadera significación.

Procuraremos hacer algunas precisiones sobre el particular, dada la actualidad del tema.

Comencemos por preguntarnos si especula en la Bolsa quien compra o vende a plazo. Indudablemente, no; quien realiza una operación de esta especie es una persona que ha estudiado un negocio, y estima que su cotización está por sobre el valor real de sus acciones y que, por lo tanto, la cotización debe bajar. Si las previsiones de quien así ha procedido son exactas, se producirá la baja y el que vendió en descubierto comprará los títulos necesarios para responder a su compromiso de entrega. Pero debe notarse que quien vendió en descubierto, al realizar su primera operación influyó con ella para que el papel descendiera en su cotización; pero, en seguida, al cubrirse, creando demanda por ese papel, está procediendo a detener la baja.

Igual resultado, aunque con diferente signo, se tiene en el examen de una compra a plazo. Si el comprador ha visto realizadas sus previsiones, el papel mejorará de precio y, en tal caso, este comprador, vendrá para materializar su ganancia. Al vender detiene la tendencia alcista del título, pues crea oferta.

Vemos, de esta manera, que el llamado especulador, en realidad, regula el mercado, manteniendo las fluctuaciones dentro de límites razonables con sus compras y sus ventas, lo que evita las alzas espectaculares o las caídas catastróficas.

Es preciso, al hablar de los mal llamados especuladores en valores, destacar el hecho de que ellos, por las razones ya expuestas, son los únicos que compran en los períodos de pánico y los únicos que venden en los momentos de "boom" de alzas. Es decir, los que impiden las caídas verticales y las alzas sin limitación de las cotizaciones.

El llamado especulador es, en realidad, por lo consiguiente, un factor de estabilidad, que actúa en el mercado creando un movimiento que es necesario para permitir que exista siempre un interés de los inversionistas, que es el que utilizan las empresas que necesitan de capitales frescos para mejorar su desarrollo y ampliar su giro, aspecto que nos referiremos con la detención que merece en párrafos posteriores.

Hay quienes sostienen que el especulador es quien aprovecha de conocimientos especiales que puede tener sobre algún negocio, y opera en sus títulos de acuerdo con esos antecedentes. No puede negarse esta posibilidad de operaciones de tal especie, pero, para eliminar esta posibilidad, la Bolsa, como ya lo hemos dicho, mantiene muy bien montadas oficinas y servicios de informaciones, que complementan la prensa y la radio, y se agregan a las leyes que exigen a las Sociedades Anónimas publicar sus balances, anunciar con la debida anticipación sus distribuciones de dividendos, sus aumentos de capital, emisiones de acciones, etc. No hay, dentro de nuestra bien organizada legislación sobre Bolsas de Comercio y Sociedades Anónimas, posibilidades de grandes sorpresas, como las que podrían permitir que se estimara que hay una especulación permanente a través del conocimiento anticipado de datos de una empresa.

Finalmente, debemos recordar en este acapite, de nuestro comentario, que el sistema de garantías de operaciones que mantiene la Bolsa, con sus exigencias cada vez mayores, a medida que los títulos se alejan de las cotizaciones bases (topes), hace practicamente imposible una especulación de tipo agiotístico, como las que se observaron antiguamente en otros países.

LA BOLSA Y LA ECONOMIA NACIONAL.— En las páginas precedentes del presente estudio, hemos procurado describir, con la mayor claridad, cuál es la organización y cómo funciona el mercado de valores en Chile, a través de las Bolsas de Valores.

Corresponde, a continuación, hacer algunos comentarios sobre la función cumplida por el mercado de valores dentro del desenvolvimiento de la economía nacional.

Los mercados de valores son una creación moderna; han sido creados desde hace varios siglos en países de Europa, a cuyo progreso sirvieron con la eficacia de todos conocida. Pero, en su aspecto actual, estos mercados son bien diferentes del rudimentario centro de transacciones en productos y monedas de oro y plata que fueran en el pasado.

Cuando el Gobierno británico colocó entre el publico su primer empréstito flotado en bonos, comprendió la necesidad de que estos títulos adquirieran un valor comercial determinado, por la oferta y la demanda; procedió, pues, a influenciar las cotizaciones de estos bonos en el mercado de Londres, lo que se hizo con intensidad cada vez mayor. Cupo a emprendedores hombres de negocios franceses, recoger para la actividad privada, el ejemplo británico. Fueron ellos los que crearon la primera sociedad cuyas acciones se transaron en un centro de comercio de efectos mobiliarios, adquiriendo esta actividad un impulso de tal magnitud que, cientos treinta años más tarde, cuando la Revolución trastrocó toda la vida francesa, el mercado de valores siguió funcionando, aunque escondido, primero en subterráneos parisienses y, más adelante, en una modesta casa de provincias.

Procedió, pues, el mercado de valores, a la creación de la Sociedad Anónima, y fue el intermediario que hizo posible el auge que esta forma jurídica de organización de empresas, adquirió, a corto andar en el mundo.

En Chile, los mercados de valores datan del último cuarto del siglo pasado, y han cumplido una función que está indisolublemente ligada a la historia económica nacional, más bien dicho, al desarrollo de la economía del país.

Y no podía ser de otro modo, ya que en Chile no existen fortunas individuales con el poderío suficiente para emprender las grandes iniciativas de producción y de comercio, que constituyen la espina dorsal efectiva de la riqueza de una nación.

No hubo en el pasado ni, posiblemente, existen en la actualidad, recursos individuales o familiares capaces de aportar las sumas indispensables para montar una empresa acorde con las necesidades financieras del momento. Fue preciso, en consecuencia, reunir los aportes de muchos inversionistas, grandes, pequeños o medianos, para formar el capital de las nuevas empresas. Y este objetivo pudo cumplirse solo al garantizarse a cada inversionista que sus aportes podrían ser liquidados en cualquier momento, a precios justos y con un mínimum de formalidades.

Esta garantía solo podrían ofrecerla los mercados de valores o sea, las Bolsas de Comercio y de Corredores, por eso que, en la actualidad, no se concibe que una empresa de verdadera importancia no se constituya como sociedad anónima.

Todos los bancos y compañías de seguros son en Chile sociedades anónimas, como lo son también la casi totalidad de las empresas mineras; la inmensa mayoría de las grandes usinas industriales y un número considerable de importantes casas comerciales. Son estas entidades las que han posibilitado el aprovechamiento de la riqueza del país, desde antiguo y hasta en los últimos tiempos, pues, bien sabemos que hasta cuando el Estado quiere intervenir en actividades de producción, organiza sociedades anónimas. Baste señalar entre ellas, la Compañía de Acero del Pacífico, la Empresa Nacional de Transportes, la Empresa Nacional de Petroleos, la Industria Azucarera Nacional, etc., en que el Estado tiene intereses, conjuntamente con los de particulares u organismos de su dependencia.

El propio Gobierno reconoce, pues, las bondades de este tipo de organización jurídica de las empresas y, por ende, debe reconocer el servicio que a ellas prestan los mercados de valores.

COLOCACIONES DE VALORES PUBLICOS.— Sin embargo, el Estado no tienen sólo en este sentido motivos de gratitud para las Bolsas de Valores. Efectivamente, a través de ellas coloca el Gobierno y mantiene un constante mercado abierto, los bonos de empréstitos internos que debe emitir para financiar obras públicas y otros gastos de gran cuantía.

Se observa así que, tanto en Chile como en los restantes países del mundo civilizado, ni siquiera el Fisco tiene disponibilidades suficientemente altas como para cubrir de inmediato el total de los costos de sus iniciativas, y debe recurrir por lo tanto, a reunir cuotas dispersas de capital para proveerse adecuadamente a estas necesidades.

En nuestro país el inversionista ha sido generoso para suscribir títulos del Estado, aún en el período actual de inflación, y debido a ello ha sido posible construir la mayoría de los puertos; casi todos los caminos y puentes a lo largo del territorio; muchos de los ferrocarriles, escuelas, hospitales, cuarteles, edificios para oficinas públicas y la inmensa variedad de obras que los Gobiernos deben realizar para dar cima a sus propósitos de bien general.

Puede afirmarse, sin temor a desmentidos, que el progreso de Chile en sus aspectos de obras fiscales sería muy inferior al que exhibimos en la actualidad, si no hubieran podido flotarse los empréstitos con que se han costeado estas realizaciones.

EL CREDITO HIPOTECARIO.— Pero no solo bonos fiscales se transan en las Bolsas de Valores; también se opera allí en bonos hipotecarios, que fueron creados en nuestro país por una iniciativa del Gobierno, a fines del siglo pasado, y que en la actualidad pueden emitirse también por bancos creados exclusivamente para este objeto.

El bono hipotecario ha financiado preferentemente en Chile a la agricultura, y, por lo tanto puede decirse que el progreso de esta rama de la producción nacional está ligado de manera muy estrecha a esta forma de créditos. Nuestras propiedades agrícolas, hasta hace muy pocos años se mantenían por largos períodos en manos de una familia, la que comúnmente no disponía de capitales suficientes para modernizar sus explotaciones, ejecutar obras de regadío, adquisición de maquinaria y semillas adecuadas; cierros, compra de reproductores, y, en general, todo movimiento de progreso.

El crédito hipotecario hizo posible estas capitalizaciones para los agricultores, y tal crédito no pudo existir sin que los bonos respectivos tuvieran una cotización firme en las Bolsas de Valores y un mercado permanente, en que la oferta y la demanda aseguraban un precio justo a estos títulos.

La inflación que hoy nos agobia ha tenido efectos perniciosos sobre el bono fiscal e hipotecario, pese a los esfuerzos hechos por el Estado, con su Caja de Amortización, y la ex Caja Hipotecaria y los bancos de esta clase, para defender sus títulos. Sin embargo, siempre queda un mercado amplio para estos valores, que cumple una benéfica acción económica y que ha permitido mantener en esta forma el crédito a largo plazo.

DESENVOLVIMIENTO DE LA RIQUEZA NACIONAL.— Con sólo la mención de los párrafos anteriores ya sería más que suficiente para caracterizar de manera exacta la influencia que en el crecimiento y fortaleza de la economía nacional han tenido y siguen teniendo los mercados de valores.

Empero, es preciso señalar otro aspecto, de mucho mayor trascendencia que los ya indicados. Es éste el de la formación de capitales para organizar o ampliar empresas mineras, industriales, comerciales, de transportes, etc., en el país.

Hemos dicho ya que en Chile no se dispone de capitales individuales o familiares, nacionales o extranjeros, en cantidad suficiente para crear empresas de verdadera envergadura. Han debido, por lo tanto, reunirse pequeños o grandes aportes de muchos inversionistas para juntar las cantidades indispensables al logro de tales iniciativas.

Estos capitales se han reunido a través de la emisión de acciones o de debentures de sociedades anónimas. Toda vida económica gira alrededor de las actividades de esta clase de empresas, ya que, aparte de las dos grandes explotaciones mineras de cobre de propiedad extranjera —que en su país son también sociedades anónimas—, los Ferrocarriles del Estado y el Banco del Estado, toda otra entidad de importancia en la producción y el comercio nacionales, es sociedad anónima. Sólo en la agricultura, por razones de carácter tributario, no se ha extendido suficientemente este tipo de entidades, con evidente perjuicio para su mayor progreso.

Pero, el propio Gobierno ha reconocido la rémora que tal situación significa, y es así como tiene en estudio un conjunto de leyes especiales que facilitaran la constitución de sociedades anónimas agrícolas, para revitalizar a esta rama de la economía nacional.

Al referirnos a este punto, debemos insistir sobre la necesidad que el mercado de valores presente amplias posibilidades de comprar y vender, es decir, tenga una "liquidez" permanente, que asegure al inversionista que encontrará en todo momento quien le compre sus valores, para obtener la moneda corriente que le sea menester. Al mismo tiempo, es preciso que quienes deseen flotar títulos, ya sean públicos o privados, tengan la certeza de encontrarse con un mercado capaz de absorberlos.

Esta es la única de permitir que el mercado cumpla adecuadamente con su finalidad de capitalización para las empresas y de atracción para los dineros que, en un momento dado, estan disponibles, pero que requieren futuras nuevas inversiones. El mercado, al colocarlos en títulos, da empleo útil a estos capitales, en el fomento de la riqueza nacional.

Nadie discutirá, lo esperamos, la verdad de este aserto y la conveniencia de su realización.

LA DESCAPITALIZACION Y SU CORRECTIVO.— El proceso inflacionista que aqueja a nuestro país ha producido un gravísimo fenómeno, que es su consecuencia lógica: la descapitalización, es decir, la falta de disponibilidades de empresas y personas, para ampliar el giro de sus actividades en proporción a la demanda creciente y a las exigencias de la técnica moderna.

No es del caso señalar aquí, con detalles excesivos, las causas directas de esta descapitalización. Nos limitaremos, pues, sólo a mencionar las más importantes, como son los subidos gravámenes tributarios, las altas cargas sociales; los elevados sueldos y salarios no condicionados a un aumento de la productividad de obreros y empleados; la fijación de precios por debajo o muy cercanos de los costos, el encarecimiento de los abastecimientos de materias primas y equipos importados y nacionales, etc.

El hecho es que, en la actualidad, padecemos de una descapitalización absoluta. Esto significa que las empresas están imposibilitadas para invertir nuevos fondos en su ampliación y modernización y que, por lo tanto, deben recurrir a nuevas emisiones de acciones o debentures o al crédito bancario o de fomento.

El crédito bancario, restringido por disposiciones de las autoridades correspondientes, no es capaz de cubrir esta demanda; el crédito de fomento, en mano de agencias oficiales, se reduce y engorroso. Por lo tanto, no quedaría otro medio que por lo demás, es el único sano, que el de la incorporación a las empresas de capitales frescos, es decir, la suscripción pagada de nuevos títulos emitidos por la sociedad.

Pero no se puede pensar en las colocaciones de nuevas emisiones industriales, mineras, agrícolas, de transportes, etc., si los títulos que actualmente se transan en las Bolsas de Valores no tienen una cotización adecuada y, más que todo, la perspectiva de una valorización que progrese lo suficiente para cubrir el descenso de la capacidad adquisitiva de la moneda.

Es decir, debe cuidarse de manera muy especial que los índices de precios de las acciones suban en la misma proporción en que se desvaloriza la moneda. De otro modo, la acción de una sociedad anónima, irá perdiendo todo atractivo para el inversionista, quien preferirá colocar su dinero en propiedades, monedas o valores extranjeros, oro amonedado u otros efectos que no sufren los efectos de la desvalorización.

DEFENSA DE LAS COTIZACIONES DE LOS TITULOS.— Si se desea, por lo tanto, fomentar el progreso del país un ritmo pujante, debe protegerse de una manera singularmente cuidadosa, la favorable cotización de los títulos de las sociedades anónimas en las cuales descansa la posibilidad de progreso económico del país.

Para que un mercado de valores mantenga una cotización adecuada de los títulos, debe contar con grupos inversionistas a los que se facilite la adquisición de estos valores. Y para lograr este objetivo, naturalmente, no puede negarse a tales inversionistas el crédito a corto plazo que, por lo común emplean para esta clase de colocaciones.

Además, y esto sí que es fundamental, debe procurarse evitar que, en la medida que tienda a ahuventar al inversionista de las Bolsas de Valores, pues si no hay una demanda constante de títulos, las cotizaciones descarán y no habrá un mercado capaz de absorber todas las ofertas.

Una baja de la cotización significa lesionar gravemente las posibilidades de emitir nuevas acciones, pues, el inversionista al convencerse de que colocando su dinero en acciones, pierde valor adquisitivo, porque éstas bajan en lugar de ponerse a tono con la desvalorización monetaria, orientará sus colocaciones en otros sectores.

La reducción del mercado de valores, es decir, la falta de capacidad permanente para cubrir la oferta, es decir, sin una demanda activa, quita al título mobiliario su principal atributo en el sentido de ser un valor convertible con la máxima facilidad en efectivo.

Para que exista, pues, posibilidad de capitalización a través de la Bolsa, debe facilitarse sus operaciones dentro de la ley y los reglamentos, eliminando intervenciones que no significan sino perjudicar a la economía nacional.

Hasta fines de 1954, la cotización de títulos bursátiles se había mantenido por debajo de las alzas experimentadas por el costo de la vida y la desvalorización de la moneda. Así lo hace ver el cuadro que insertamos a continuación, en el que se ofrecen las cifras de los índices del costo de la vida y de los precios de acciones en las Bolsas de Comercio.

Esto había hecho que el inversionista se alejara de la colocación en valores mobiliarios, buscando preservarse de la inflación con otra clase de inversiones, en especial de propiedades, monedas extranjeras (dólares) y oro amonedado. La inversión en bienes raíces, como lo hacemos notar en otras partes de esta exposición es lenta y difícil, por lo que no resulta grata para el capital móvil, y la en divisas extranjeras u oro amonedado, es estéril, económicamente hablando como también lo hacemos notar en otras secciones de este trabajo.

Por lo tanto, resulta de manifiesta utilidad que los capitales disponibles se coloquen en acciones de empresas de producción y comerciales. Y es esto lo que se ha hecho posible desde que, al comenzar el año actual, el índice de cotización de los valores bursátiles ha venido recuperándose, para alcanzar, en los últimos meses, casi el nivel de la desvalorización de la moneda.

Esto quiere decir que los capitales no huirán de la Bolsa, que seguirán invirtiéndose en acciones de las sociedades anónimas que son la fuerza motora de la economía general de la producción, la distribución, los transportes, las empresas bancarias, las compañías de seguros, etc.

Por otra parte, es bueno agregar que si no se hubiera producido este mejoramiento de los precios de valores, con los cuales la Bolsa ha preservado al inversionista sus capitales, amenazados por al inflación, es seguro que dichos dineros habrían ido a colocarse en divisas u oro, llevando la cotización de éstos a límites enormemente altos, perturbadores de la actividad económica de la nación.

El cuadro a que hacemos referencias es el siguiente:

	Costo de la vida (CIFRAS INDICES)	Acciones (CIFRAS INDICES)
1948	785.0	90.1
1949	933.3	85.0
1950	1.074.8	91.4
1951	1.314.0	118.0
1952	1.605.5	179.5
1953	2.012.2	186.3
1954	3.483.5	306.1 *)
Alza entre 1948/54	340%	240%
1955 Enero	4.459.9	388.2
Febrero	4.662.5	430.1
Marzo	4.960.2	479.8
Abril	5.400.9	506.9
Mayo	5.637.0	596.2
Junio	5.917.9	617.5 *)

(PASA A LA PAGINA 12)

ASOCIACION PEQUEÑA MINERIA TIENE ASAMBLEA GENERAL HOY

La Asociación Nacional de la Pequeña Minería, tendrá sesión hoy a las 18.30 horas, en su local de Huérfanos 1440; la tabla a tratar en esta reunión será la siguiente: Participación en la distribución que se efectúa de las divisas, con el objeto de ir a la solución de una de las más legítimas aspiraciones, reflejada en la necesidad de importación de camiones y maquinarias, elementos indispensables para la diversificación y estandardización de la producción extractiva.

Con el objeto de obtener una mayor difusión de las actividades de la minería menor, el Consejo Regional Centro Sur, ha creado el Departamento de Publicidad, que imprimirá una edición extraordinaria de la Revista "Carreteras", y en la cual expondrá al país la forma más explícita que sea posible los problemas que afectan a la organización.

LA "FOICH" ACORDO RESPALDO A SU CONSEJERO EN CAJA EE. PP. Y PP.

La Junta Central de la Federación de Obreros de Imprenta de Chile, y la Seccional Santiago de la FOICH, acordó respaldar ampliamente la posición del consejero legal y auténtico representante del gremio gráfico de Chile, señor Bernardo Vallejos Zurita, ante la Caja de Empleados Públicos y Periodistas, por considerar que sus actuaciones en el Consejo de la Caja merecen toda la confianza de los hombres dignos de nuestro gremio, y especialmente de nuestra Central Nacional.

En relación con su actuación en la sesión de Consejo de 27 de junio del presente año, en que se tomó el acuerdo que más tarde se dejó sin efecto, en el sentido de conceder algunos préstamos especiales a los empleados de la Caja, solidarizamos enteramente con su actuación, como Consejero asalariado de principios actos de trabajador honrado.

CICLO DE CHARLAS EN FEDERACION MUTUALISTA

La Federación Provincial Mutualista a fin de intensificar sus actividades de acercamiento gremial, iniciará un ciclo de conferencias y charlas que estarán a cargo de destacados personeros y oradores.

La primera de dichas conferencias se llevará a efecto el viernes 5 de agosto a las 20 horas, en el local de la Federación, San Diego 26. El acto a desarrollarse tendrá las características de una sesión solemne de Consejo de todos los delegados y directores de sociedades mutualistas de Santiago, por lo que se encarga su asistencia.

En esta oportunidad harán uso de la palabra los señores Luis Heredia, presidente de la Sociedad "Santiago Zapatero" y Demófilo Jofré, director de la Sociedad de Socorros Mutuos "Igualdad y Trabajo".

El mismo día viernes, a las 19.30 horas, en el local de la Federación, se rendirá un homenaje al Libertador Simón Bolívar, en el que también tomará parte la Sociedad Bolivariana. Destacados artistas de la capital tendrán a su cargo una velada patriótica y connotados miembros de la Sociedad Bolivariana disertarán sobre el prócer.

La baja cotización...

(DE LA PAGINA 11)

Alza entre 1948 y Junio 1955	653%	586%

*) Cifras provisionales.

Del cuadro y las consideraciones anteriores se desprende, más que, aún no llegan los índices bursátiles a adquirir sus verdaderos valores. Intentar impedirlo, con medidas artificiales, dignificaría, pues, además de grave mal para la actividad económica nacional, intervenir ante un movimiento natural, que no puede desviarse con ninguna clase de medidas, ya que la actividad económica tiene leyes naturales de desarrollo, imposibles de dirigir si no se atacan las causas que originan el fenómeno. Obrar sobre los efectos no tiene objeto alguno.

Hacer que el título de una sociedad anónima pierda su atractivo para el inversionista, es un verdadero suicidio y una manera de intensificar el proceso inflacionista. Es efecto, si las empresas, por falta de capitales, no pueden renovar sus equipos, adquirir nuevas maquinarias modernas, comprar patentes mejoradas, etc., irán viendo que cada día suben sus gastos de producción, ya que el equipo desgastado o anticuado, elabora más caro, ya sea por sus defectos de antigüedad o porque no contempla procedimientos modernos.

Si la maquinaria no produce lo suficiente, tampoco es grande la productividad del obrero y, por lo tanto, no puede mejorársele su salario sin causar nuevos factores inflacionistas.

La baja cotización bursátil, por lo tanto, con su secuela de huida de los inversionistas, es un motor implacable de intensificación del proceso inflacionario.

Por otra parte, hay que recalcar el hecho de que si en el mercado pudiera operarse solamente al contado, las posibilidades de intervenir en él sólo quedarían abiertas para el gran capital, el que, actuando de manera monopolística, podría determinar las fluctuaciones que convinieran a sus intereses.

En tal reducido ámbito sí que es posible una verdadera especulación desenfrenada, que es la que el Gobierno, con evidente razón, quiere evitar. Desgraciadamente, el camino elegido para intervenir en este sentido, no es el más prudente.

LAS INVERSIONES ESTERILES. — Pero, también hay otro aspecto de este retraimiento de los inversionistas para colocar en valores mobiliarios que es preciso destacar.

Si los dineros del público que están disponibles no se destinan a la adquisición de acciones, pueden ir a propiedades, a mercaderías, a moneda extranjera o a oro amonedado.

La operación en propiedades es lenta y difícil de liquidar, aparte de estar subidamente gravada por impuestos y otras cargas. Fuera de eso, si se trata de capitales de inversión móvil, no es posible pensar en ella, por lo costoso de las comprayentas y lo lento de su tramitación.

Si se invierte ese dinero disponible en mercaderías, se crea una demanda adicional, que influirá de inmediato sobre los precios, al producir escasez, y, en consecuencia, permitirá que la inversión se desvíe en este sentido, es facilitar el encarecimiento, profundizando la inflación, fuera de que se crea malestar, resultante de la falta de oferta en el mercado de bienes de consumo.

Si se orienta la inversión hacia monedas extranjeras u oro, se esterilizan enormes sumas de dinero, que nuestra economía necesita para desenvolverse con normalidad. Se quita, al progreso del país un elemento de desarrollo que le es indispensable, vital y urgente. Se está destruyendo la perspectiva de capitalización.

Y hay algo más que agregar a este respecto. El tenedor de divisas o de oro, se transforma en un enemigo de la moneda nacional, ya que su conveniencia estará en que ésta baje para poder liquidar su colocación con mayor ganancia, aunque esta sea puramente numérica, ya que sí recibe más pesos, pero de menor valor adquisitivo, puede incluso estar realizando una pérdida en valor real.

Hemos querido reunir, en apretada síntesis, las observaciones que preceden, para exponer ante el público y ante las autoridades, las razones que transforman en inconveniente y perjudicial toda medida que signifique detener la actividad bursátil cuando ésta se desarrolla por sus vías normales, buscando ponerse al nivel de precios que la situación del país transforma en justos.

En el grabado aparece la directiva de la Federación de Choferes de la locomoción particular que ayer visitó LA NACION, con el objeto de formular declaraciones relacionadas con el paro de hoy.

Abusos de los empresarios provocaron nuestro movimiento, dicen los choferes

En la tarde de ayer recibimos la visita de los miembros de la Directiva de la Federación de Choferes de la movilización colectiva particular, gremio que ha decretado un paro de advertencia por veinticuatro horas. Interrogado el presidente de la Federación, señor Diomedes Valdivia, nos manifestó: "Nuestro movimiento obedece exclusivamente a cuatro puntos del memorándum, que son:

1.o Creación inmediata de la Corporación Unica del Transporte Particular, a fin de implantar el contrato colectivo a nuestro gremio, eliminando de esta manera el abuso de las Asociaciones respectivas;

2.o Creación del Departamento de Control (o bolsa del trabajo) a objeto de absorber la cesantía y que no se exiguiera documentos profesionales y licencia psico-técnica a nuevos postulantes;

3.o Creación del Departamento de Bienestar Social de la Federación, financiado con un cargo de $ 10 por rollo de boleto, a fin de dispensar los servicios jurídicos, médico y caja de cesantía;

4.o Creación de Junta de Vigilancia a fin de denunciar y supervigilar el cumplimiento social y económico del gremio, integrada por un funcionario de la Caja de Empleados Particulares, Federación de Choferes e Inspectores del Trabajo.

Por otra parte —nos dijo—, hemos recibido una nota de los Empresarios en la cual nos comunican que será despedido el 30% de nuestros compañeros que trabajan en la industria y la totalidad de los choferes de los buses Fiat. Además la Central Unica de Trabajadores y el Ministerio de Economía a pesar de nuestras reiteradas peticiones, no han escuchado nuestras aspiraciones.

LA ANPICH TIENE REUNION GENERAL PROXIMO DOMINGO

El próximo domingo, a las 10.30 horas, en San Diego 29, celebrará asamblea general el Consejo Nacional de la Pequeña Industria de Chile, ANPICH, y tratará la siguiente tabla:

1) Discusión del proyecto de previsión para los pequeños industriales;

2) Informe sobre el reglamento de la Asociación.

3) Cuenta de la labor del comité directivo.

La ANPICH, además, informa a sus asociados de Santiago y de todo el país que, por resolución del Ministerio de Economía y Comercio, se ha ampliado el plazo de inscripción de los pequeños industriales en el Rol Industrial, el cual vencía el 31 de julio último; quienes, para normalizar su situación sobre este asunto, pueden dirigirse a la secretaria general, diariamente, de 17 a 21 horas.

SIND. VENDEDORES DE QUIMICA Y FARMACIA ELEGIRA DIRECTIVA

En su secretaria general de calle París 836, celebrará sesión el sábado, a las 13.15 horas, el Sindicato Profesional de Viajantes del Comercio y la Industria Química Farmacéutica, con el objeto de proceder a elegir la nueva mesa directiva de la institución para el período 1955-1956.

Vicepresidencia...

(De la primera página)

ca acompañado de su esposa, la señora Graciela Letelier de Ibáñez, y del Ministro del Interior, don Osvaldo Koch Krefft.

De inmediato, S. E. se dirigió al fondo del Salón, tomando colocación detrás de la mesa que existe en ese sitio, colocándose a su derecha, el señor Koch, y a su izquierda, el Subsecretario del Interior, señor Carlos Ferrer. A continuación, el señor Ferrer dio lectura al Decreto Supremo que designa Vicepresidente de la República a don Osvaldo Koch, que está concebido en los siguientes términos: "N.o 3.464.— Santiago, 3 de agosto de 1955.— S. E. el Presidente de la República decretó hoy: "Teniendo presente lo dispuesto en el inciso primero del artículo 66.o de la Constitución Política del Estado, y mi determinación de ausentarme del territorio de la República, para lo cual el Congreso Nacional ha acordado la autorización correspondiente, que ha sido comunicada por oficio de la Cámara de Diputados N.o 2.889, de 27 de julio del año en curso, DECRETO: A contar desde esta fecha y hasta mi regreso al territorio nacional, me subrogara en mis funciones, con el título de Vicepresidente de la República, el Ministro del Interior, don OSVALDO KOCH KREFFT. Tómese razón, regístrese, comuníquese y publíquese.— C. IBAÑEZ C., Kaare Olsen Nielsen".

ASUME EL ALTO CARGO.— Acto seguido, el Subsecretario del Interior procedió a dar lectura al Decreto N.o 3.465, por medio del cual S. E. el Vicepresidente de la República asumió el mando supremo de la nación, y que dice: "A contar desde esta fecha, asumo el Mando Supremo de la nación, con el título de Vicepresidente de la República, mientras permanezca ausente del territorio nacional S. E. el Presidente de la República, don Carlos Ibáñez del Campo". Decreto que fue inmediatamente firmado por el señor Koch.

En seguida, después del saludo y abrazo de rigor entre S. E. y el señor Koch, el Subsecretario del Interior leyó los decretos de reemplazo de Ministros, en aquellos casos en que no haya subrogación establecida, ya que, como se sabe, forman parte de la comitiva presidencial, los Ministros de RR. EE., OO. PP., Salud y Minería, señores Kaare Olsen Nielsen, General de Brigada Aérea, don Alejandro Schwerter Gallardo, doctor Raúl Barrios Ortiz y Osvaldo Sainte Marie Soruco, respectivamente.

Las citadas subrogaciones son las siguientes: Ministro de Defensa Nacional, coronel Benjamín Videla Vergara, subroga al Ministro del Interior, don Osvaldo Koch; Ministro del Trabajo, general Eduardo Yáñez Zavala, subroga a su colega de Obras Públicas, don Alejandro Schwerter; Ministro de Educación, don Oscar Herrera Palacios, subroga al Ministro de Salud, doctor Raúl Barrios Ortiz, y Ministro de Justicia, don Mariano Fontecilla Varas, subroga a su colega de Minería don Osvaldo Sainte Marie Soruco.

EDECANES DEL VICEPRESIDENTE. — Fueron designados por el Ministro de Defensa, Edecanes del Vicepresidente de la República, el capitán de corbeta señor Jorge Thornton y el capitán de bandada señor Raúl Ramos, actuales ayudantes del Ministerio de Defensa.

Los nuevos Edecanes se hicieron cargo de sus funciones ayer a las 15 horas.

SUBSECRETARIO INTERINO DE INTERIOR.— Por Decreto del Ministerio del Interior, promulgado ayer, es Subsecretario de esa Cartera, en el carácter de interino, el Visitador General de Intendencias y Gobernaciones, don Luis Octavio Reyes Ugarte, en cualquiera ausencia del titular. El señor Reyes asume hoy su cargo, pues don Carlos Ferrer, Subsecretario en propiedad, viaja a Bolivia acompañando al Presidente de la República.

Falleció socia de la Asociación Nacional Jubilados de la Prensa

En la tarde de ayer ha dejado de existir, después de larga y penosa enfermedad, la señora Leontina Aceta vda. de Rojas.

La extinta era miembro activo de la "Asociación Nacional de Jubilados de la Prensa", organismo que cita a sus componentes a los funerales, los que se efectuarán en la tarde de hoy en el Cementerio General, saliendo el cortejo de Lacunza 1445, a las 16.30 horas.

OBREROS DE LA CORFO ORGANIZAN ASOCIACION

Después de una reunión general de los obreros del Departamento de Construcciones de la CORFO, realizada el martes pasado, la asamblea acordó organizarse en una Asociación para dejar en sus manos el estudio y la solución de los diversos y perentorios problemas que aquejan a los trabajadores de dicho Departamento.

Efectuada la votación la directiva quedó formada como sigue: Presidente, señor Luis Araya; secretario, señor J. Valenzuela; tesorero, señor Luis Mendoza y directores, señores Leonardo Espinosa y Raúl Sandoval.

Inmediatamente integrada la directiva, se le dio un voto de aplauso, pasando en seguida a ocuparse de las reivindicaciones más urgentes del personal, como es el aumento general de salarios, asignación por casa; aumento de la asignación familiar; gratificaciones, etc.

Al mismo tiempo se acordó apoyar la plataforma de lucha de la CUT y trabajar por la formación de la Federación Nacional de los Trabajadores de la CORFO que agrupe a los personales de todo el país.

Concentración tendrán FF. Armadas en Retiro

La Asociación de las Fuerzas Armadas en Retiro "Raruch", que preside don David Morales Solís, ha acordado celebrar una concentración interprovincial el domingo 14 de agosto, a las 11 horas, en la ciudad de Curicó, en su local de calle Merced 11.

En este acto, la directiva, por intermedio de su secretario, señor Carlos Méndez Saldías, dará cuenta de las diversas gestiones que ha realizado la organización en beneficio del gremio, en especial de la entrevista celebrada con S. E. el Presidente de la República.

CARABINEROS EN RETIRO CELEBRARAN SESION HOY

Hoy, a las 19 horas, celebrará sesión la directiva de la Federación de Suboficiales y Carabineros en retiro, en su sede social de calle Arturo Prat 377.

La directiva estudiará los siguientes puntos: Preparativos para la romería que la institución realizará el 15 de agosto al mausoleo de la organización; Bendición de los nuevos Pabellones adquiridos en el Cementerio Católico, y nombramiento de las comisiones que tendrán a su cargo estos actos.

Bolivia...

(De la primera página)

industrias y poblaciones para trabajadores.

Cuando el coche que conduce a los Presidentes de Chile y Bolivia entre a Villa Victoria, decenas de pitos de las locomotoras de la Estación Central saludarán su presencia conjuntamente con las sirenas de las fábricas que dinamizan este sector.

Trabajadores de las industrias **Said, Forno, Soligno** y otras que se encuentran en esta barriada populosa y luchadora, donde tuvieron lugar el 9 de abril de 1952 las más violentas acciones de la revolución, han adornado las fachadas de sus viviendas con banderas bolivianas, guirnaldas de flores y luces, entre las que se destaca la bandera de la estrella solitaria.

En la chimenea de la Industria SAID, fueron colocadas dos grandes banderas, que son visibles también desde la parte baja de la ciudad.

POR LA AVENIDA SANTA CRUZ. — Luego de atravesar esta populosa arteria, en la que trabajan más de 30 mil obreros, la caravana tomará por la Avenida Mariscal Santa Cruz donde estarán formados los colegios paceños e instituciones sociales, gremiales y deportivas, como también algunas unidades militares.

A través de esta amplia ruta la comitiva se dirigirá hacia el barrio residencial donde se encuentra, ubicada la residencia que ocupará el Presidente Ibáñez durante su estada en la capital altiplánica, y que queda frente a la residencia del Mandatario boliviano, en Villa Obrajes.

Frente a su residencia, el Colegio Militar rendirá al Presidente de Chile los honores militares correspondientes a su rango.

Los preparativos realizados hacen pensar que la recepción que tributará el pueblo paceño al Presidente de Chile alcanzará gigantescas proporciones.

Han llegado desde los campos cercanos a La Paz, centenares de campesinos que desean testimoniar su afecto hacia el Primer Mandatario chileno, levantando sus estandartes y sus "motes", ante la presencia ilustre del estadista visitante.

También han llegado hasta las pintorescas calles de la capital paceña, delegaciones de rudos y viriles trabajadores de las minas, que forman el nervio de la revolución boviliana.

Los mineros también darán la bienvenida al Presidente Ibáñez, ofreciéndole una férrea demostración de fuerza.

"La Paz y Bolivia en general, se aprestan a recibir con todo el cariño de que son capaces, a uno de sus más ilustres amigos", dijo a éste enviado especial el joven director del diario "La Nación" de La Paz, y ex Encargado de Negocios de Bolivia en Chile, don Luis Alberto Alipaz.

100.000 PERSONAS DARAN LA BIENVENIDA.— Los miembros del Movimiento Nacionalista Revolucionario y trabajadores de las industrias, levantaron anoche arcos de bienvenida al Presidente de Chile.

La ciudad está totalmente embanderada y esta noche puede advertirse el entusiasmo que existe para tributar al Excmo. señor Ibáñez una recepción de proyecciones gigantescas, en la que se calcula que participarán alrededor de 100.000 personas.

Los trabajadores del sindicato "Neo Lux Mac" instalaron un gigantesco letrero luminoso con grandes letras en neón rojo, blanco y azul, que dice: "El pueblo de Bolivia al Presidente de Chile". Grupos de banderas chilenas y bolivianas, colocadas en mástiles especiales, rodean este cartelón luminoso, ubicado junto a la fuente de la Avenida 16 de Julio esquina de Mariscal Santa Cruz, sitio por donde pasará hoy la comitiva presidencial.

Anoche la Municipalidad de La Paz; el comité político nacional del Movimiento Nacionalista Revolucionario y la Central Obrera Boliviana, citaron a sus efectivos para tributarle una cordial recepción al Presidente Ibáñez, a su paso por las calles de esta capital.

ENORME AFLUENCIA DE PUBLICO.— Una idea del entusiasmo que reina entre los paceños, por la visita del Mandatario chileno, lo dio el hecho que esta noche no había en toda La Paz un sólo automóvil de alquiler disponible para viajar hasta el aeródromo de El Alto.

CHOFERES DE VALPARAISO AGRADECEN A "LA NACION"

El Sindicato Profesional de Choferes de Microbuses Expresos, Valparaíso-Viña del Mar, que preside don Adolfo Airola Quiñones, que a su vez es miembro del Consejo Directivo Provincial de la Confederación de Empleados Particulares de Valparaíso, ha enviado al Director de LA NACION, la nota que insertamos.

Don ADOLFO AIROLA QUISONEZ, presidente del Sindicato de Choferes de Microbuses Expresos Valparaíso-Viña del Mar, que ha enviado una conceptuosa nota al Director de LA NACION, y que damos en columnas aparte.

"Señor Director de LA NACION, don Darío Sainte-Marie Santiago. Distinguido señor: El Sindicato Profesional de Choferes de Microbuses Expresos Valparaíso-Viña del Mar, en la reunión celebrada recientemente, y después de oído el informe dado por nuestro Presidente, sobre la atención recibida por ese diario que Ud. tan dignamente dirige, por intermedio de su sección Sociedades, y Gremios, y cuyo jefe es el señor Alejandro Fuenzalida Zúñiga, acordó tributar un voto de aplauso a Ud., su eficiente director, que ha podido realizar, a pesar de miles de incomprensiones, que los gremios del país tengan libre acceso a las oficinas ministeriales y que sus peticiones sean oídas y resueltas en forma rápida y dentro de la justicia.

Acepte, distinguido señor Director, los votos que formula nuestro gremio por el engrandecimiento cada día mayor del diario LA NACION y reciba Ud. nuestros más sinceros agradecimientos. Adolfo Airola Quiñones, presidente; Luis Fuster P., secretario.

SECCION COLOCACIONES DE LA DIRECCION GRAL. DEL TRABAJO INFORMA

El Servicio de Colocaciones de la Dirección General del Trabajo, encarga poner en conocimiento de los asalariados cesantes que en el Registro de Pedidos se encuentran disponibles las siguientes vacantes:

20 Jóvenes de 19 a 25 años, en el servicio militar hecho, para aprendices en fábrica.

2 Enfierradores.

8 Perforistas.

10 Jornaleros.

10 Carpinteros de obra gruesa.

10 Mueblistas para muebles de pino.

Los interesados pueden solicitar estas oportunidades de trabajo, presentándose en la Oficina citada en calle Marcoleta N.o 550, de 11 12 a 4 horas, con su carnet de identidad al día, libreta del Seguro Obrero y antecedentes de ...

A las 10...

(De la Primera Página).

asimismo, medidas médicas precautorias para que no sufra con la excesiva altura que tendrá que tomar el avión en su viaje a La Paz.

El Presidente viajará vestido de civil, pero en su equipaje lleva uniforme de gala de General para las recepciones oficiales en Bolivia.

LA COMITIVA. — El Jefe del Estado viajará acompañado de la siguiente comitiva: Ministro de Relaciones Exteriores, Obras Públicas, Salud y Minería, señores Kaare Olsen Nielsen, Alejandro Schwerter, Dr. Raúl Barrios Ortiz y Osvaldo Sainte-Marie Soruco, respectivamente; Embajador de Bolivia ante la Moneda, señor Fernando Iturralde; Director de LA NACION, Sr. Darío Sainte-Marie; Jefe del Protocolo, señor Alvaro Droguett del Fierro; Subsecretarios del Interior y de OO. PP., señores Carlos Ferrer y Raúl Munizaga, respectivamente; diputados señores Javier Lira Merino, José María Muñoz Alegría y Julio Justiniano; Asesor Político de la Cancillería, señor Enrique Bernstein; Agregado Militar y Aeronáutico de Bolivia, Coronel Feisi Luna Pizarro; Vicepresidente de la LAN, señor Adalberto Fernández; Superintendente de Aduanas, señor Anselmo Silva; Subdirector de Investigaciones, señor Octavio Duffeau; Edecanes Naval, Militar y Aereo de S. E., Capitán de Corbeta, don Pedro Jorquera, Teniente Coronel, don Raúl Llorente y Comandante de Escuadrilla, don Osvaldo Sotoaguilar y el Mayor de Carabineros, señor Gastón Rivera.

PROGRAMA DE HOY EN LA PAZ. — Para las 11.30 horas es esperado el avión Presidencial al Aeropuerto de El Alto. Estarán en el Aeropuerto para darle la bienvenida el Excmo. señor Dr. Víctor Paz Estenssoro, Presidente de Bolivia; el Dr. Hernán Siles Suazo, Vicepresidente de Bolivia, Gabinete en pleno y altas autoridades civiles y militares.

Al descender del avión el Presidente Ibáñez, se oirán los himnos de Chile y Bolivia y tropas de la guarnición le rendirán honores militares.

La tarde y la noche de mañana serán dedicadas a descanso y aclimatación y sólo se efectuará una comida íntima en la residencia del Presidente Ibáñez, a la cual asistirán únicamente miembros de la comitiva y el Embajador Hales.

POLICIA

JURISPRUDENCIAS EN PROMULGACION DE COMPRAVENTA SENTO LA CORTE

En sentencia dictada ayer, la Corte Suprema sentó jurisprudencia acerca de las promesas de compraventa, señalando el alcance de estas y su relación con el artículo 1554 del Código Civil.

Originó la demanda el incumplimiento por parte del señor Hugo Otero de la Torre a una promesa de compraventa que había suscrito con la señora Elena Ramos Jorquera, según la cual, esta adquiriría la propiedad que dicho vendedor poseía en la calle Domingo Santa María 1627. En este compromiso, no se estipuló fecha precisa, indicándose, solamente que la negociación se concretaría cuando la Caja de Empleados Particulares, de la cual era imponente dicha dama, aprobara la operación hipotecaria.

Al ser aprobada la operación, el vendedor se negó a cumplir, educiendo que la promesa de compraventa citada carecía de valor legal, ya que no se había fijado la fecha precisa.

La efectada interpuso demanda, obteniendo fallos favorables en primera y en segunda instancia.

Más, el señor Otero recurrió a la Corte Suprema en casación de fondo, aduciendo que el artículo citado, al confirmar la sentencia de primera instancia habría infringido el artículo 1554 del Código Civil, el cual establece que en las promesas de compraventa debe indicarse fecha precisa de la operación.

La Corte Suprema, al dictar ayer este recurso, dictaminó en el sentido de que en esta causa se podía acentar como fecha precisa, lo indicado justamente en el contrato, es decir, que es posible la negociación en cuanto la Caja aprobara la operación de referencia.

Esta jurisprudencia sentada es valioso procedente en innumerables juicios similares actualmente pendientes en los Juzgados.

DECLARADO REO EL CAPITAN H. BARROS

El Fiscal Militar don Mario Parker, que instruye un sumario al capitán don Hugo Barros por desacato al Fiscal del Máximo Honorato y desobediencia de una pieza del sumario por trasgresión a la disciplina militar, declaró reo a dicho oficial.

El capitán Barros se encuentra detenido en el Regimiento "Tacna".

Quedó en libertad incondicional la Sra. Blanca Cassali

Por no existir mérito para proceder en su contra fué puesta anoche en libertad incondicional la señora Blanca Cassali Arellano, quien por exceso de celo funcionario fué detenida preventivamente en la madrugada del martes. Dicha dama acompañaba al señor Fernando Baquedano Moreno cuando éste dió muerte a uno de los delincuentes que a mano armada los habían intimidado para robarles sus joyas y dinero.

Ante la injusticia que significaba la prisión de la señora Cassali, su abogado interpuso ayer un recurso de amparo ante la Corte de Apelaciones, el que figuraba en tabla para hoy.

BUSCAN A NIÑITA QUE DESAPARECIO EL 11 DE MARZO

Desde el 11 de marzo del presente año se encuentra desaparecida de su hogar la niñita Carmen Luz, de 2 años y siete meses, hija de Agustín Fuentes y María Yévenes de Fuentes, actualmente domiciliados en calle 8 de Enero 4444, Población "Los Nogales".

Los atribulados padres estuvieron ayer en nuestro diario para pedir la cooperación de los lectores y público en general con el fin de obtener algunos informes que conduzcan al paradero de la niña.

La señora Yévenes de Fuentes nos informó que el día 11 de marzo, su hijita Carmen Luz salió a jugar al patio de la casa que ocupaban entonces en la Parcela 23 de Los Cerrillos. Eran aproximadamente las 16 horas, y en el espacio que demoró en hacer algunos quehaceres domésticos, la niña desapareció sin que haya sido posible averiguar noticias cómo, cuándo o quién se la llevó.

Posteriormente se dió cuenta a Investigaciones, pero, hasta la fecha no han obtenido datos de ninguna especie. En su visita a nuestro diario los familiares de la niña desaparecida informaron que cualquiera noticia que se obtenga puede ser comunicada a la Subcomisaría Antonio Varas, Los Cerrillos.

SERVICIO DE SEGURO SOCIAL

PROPUESTAS PUBLICAS

Se solicitan propuestas públicas por lo siguiente:

20.000 Colchones de 1 plaza, de algodón gris.

3.000 Literas bipersonales metálicas

10.000 Máquinas de coser, de pie.

Bases y antecedentes deberán ser solicitados al Jefe del Departamento de Relaciones, en Avenida Bernardo O'Higgins Nº 1976, de 15.30 a 19.30 horas.

EL DIRECTOR GENERAL

ELECTRICIDAD AUTOMOVILES

Baterías garantizadas un año. Cambio vasos en 20 minutos.

MANUEL ARRIAGADA P.

Matucana 63-A. Fono 91492

PRENSISTAS

CILINDRO MERCURIO

NECESITA

TALLERES GRAFICOS "LA NACION"

CONCURSO

Llámase a CONCURSO DE ANTECEDENTES para optar al cargo de

INGENIERO AGRONOMO, GRADO 2,

con residencia en Santiago, en la planta del CONSEJO DE FOMENTO E INVESTIGACION AGRICOLAS.

Presentar los antecedentes en

TEATINOS 40 —::— 8.o PISO

antes del 16 de agosto

Ministerio de Obras Públicas

DIRECCION DE OBRAS SANITARIAS

Se piden propuestas públicas para la ejecución de las obras de Agua Potable de Santiago, comuna de Barrancas, red de distribución de la Población Roosevelt, con un presupuesto ascendente a la suma de $ 4.432.068.

Las propuestas se abrirán el 17 de agosto, a las 11 horas, en la oficina del Director de Obras Sanitarias.

El plazo para la presentación de los documentos vence el 10 de agosto, a las 12 horas.

Bases y demás antecedentes, en la Oficina de Partes.

EL DIRECTOR DE OBRAS SANITARIAS

SANTIAGO, 3 de agosto de 1955.

A los Pensionados del Servicio de Seguro Social

De acuerdo con la Ley 11.853, dictada con fecha 1.o de agosto de 1955, el Servicio de Seguro Social procederá a conceder a los pensionados de vejez e invalidez los siguientes beneficios:

1.o— A los pensionados que, de acuerdo con el Art. 7.o transitorio de la Ley 10.383, obtuvieron una pensión de $ 1.000.—, o un aumento de su pensión a esta cantidad, el Servicio les pagará el reajuste correspondiente al 1.o de enero de 1953, desde esa misma fecha. La pensión mensual queda fijada en la suma de $ 2.670.—

2.o— A todos los pensionados del Servicio de Seguro Social que perciban una pensión inferior a $ 2.260.—, se les elevará su pensión a esta cantidad, a partir desde el 1.o de enero de 1955, o de la fecha de su concesión, si ésta fuere posterior.

3.o— A todos los pensionados del Servicio de Seguro Social se les pagará una asignación familiar por la cónyuge, del mismo monto que la establecida en el D. F. L. 245. Para estos efectos, los interesados deberán comprobar el matrimonio con el respectivo certificado o libreta de familia.

Las cantidades a que se refieren los puntos 1.o y 2.o comenzarán a pagarse en las oficinas respectivas del Servicio, a contar desde el 5 del actual.

Santiago, 3 de agosto de 1955.

PEDRO FONCEA AEDO
Director General

HILLMAN 1952

4 puertas, con 45 mil kms., se vende con garantía de nuevo.

FLINN & CIA.

TEATINOS 901

BUENOS A VENDER

SALUD

Píldoras de CARLOS RECINE

Envío a Provincia Contra Reembolso

Merced 719 — Casilla 41 — Fono 36801

PERSIANAS CALVANESE

Todos los tipos. Arreglos en general. Despachos a provincia. Precios módicos. Más de 20 años de experiencia.

AVENIDA MATTA 1135 TELEFONO 50147

ORO-PLATA

Compra pagando altos precios

CASA MUZZIO

Av. B. O'Higgins 1017

SALDOS

LIQUIDAMOS 2.458 ID. ANTES DE 1.800.— EL PERIODIMAN Av. 10 de Julio 1067

SUPLEMENTO ★ DEPORTIVO

MUY BIEN SE VIERON ESPINOZA, CISTERNAS Y MELENDEZ

Muy conforme quedó el "coach" Luis Tirado de la asistencia, en la disciplina y de las condiciones físicas de los seleccionados que irán a Brasil en septiembre próximo, para disputar la "Copa Libertador", en dos partidos que se harán en Río de Janeiro y Sao Paulo. De los 22 players llamados por la dirigente del fútbol profesional, la concurrencia llegó ayer a 20. Sólo estuvieron ausentes Jorge Robledo, que se excusó, y Andrés Prieto, quien llega el lunes a Santiago. También asistieron, pero no pudieron trabajar por estar lesionados los cracks Jaime Ramírez y Enrique Hormazábal.

La práctica, que se realizó en el Estadio de la Escuela de Carabineros, a las 16.30 horas, comenzó con faena de calentamiento, esto es, con ejercicios gimnásticos y carreras cortas. A continuación hubo un trabajo de "líneas", consistente en peloteos y manejo de la pelota. En seguida, los integrantes de la defensa cumplieron una labor de contención y apoyo, en tanto que los delanteros practicaron entre sí, retrasándose algunos y jugando de punta de lanza otros. Finalmente, se hizo fútbol durante 20 minutos, teniendo como adversario el cuadro de segunda división infantil de la "U". No obstante el escaso tiempo que se disputó, satisfizo el trío de ataque, integrado por Espinoza, Cisternas y Meléndez, quienes se entendieron a las mil maravillas.

La asistencia que se controló ayer fue la siguiente: Misael Escuti, Francisco Nitsche, Mario Torres, Rodolfo Aymeyda, Manuel Alvarez, Adelmo Yori, Isaac Carrasco, Jorge Dubost, Hugo Núñez, Carlos Cubillos, Rolando Armijo, Ramiro Cortés, Horacio Cisternas, Sergio Espinoza, René Meléndez, Juan Manuel Soto, Juan Martínez, Leonel Sánchez, Jaime Ramírez y Enrique Hormazábal.

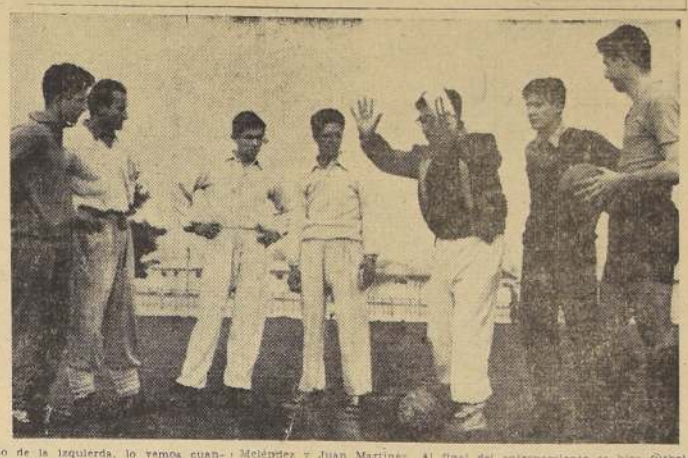

QUEDO CONFORME. — Luego de la práctica de ayer de los seleccionados, el entrenador Luis Tirado, se mostró muy conforme con la asistencia, la disciplina y el trabajo realizado por los cracks. En la foto de la izquierda, lo vemos cuando da instrucciones a Cisternas, Meléndez y Leonel Sánchez. A la derecha, repite las indicaciones a los forwards Sánchez, Cisternas, Soto, Meléndez y Juan Martínez. Al final del entrenamiento se hizo fútbol, destacando el trío de ataque integrado por Espinoza, Cisternas y Meléndez.

SE VEN MUY BIEN. — Francisco Nitsche y Misael Escuti se vieron muy bien en la práctica realizada ayer en el Estadio de la Escuela de Carabineros. Tirado los hizo trabajar durante largo rato y cada uno "voló" y se estiró más que en un partido oficial.

Magallanes

Noticiario de su Sección Cadetes

—Los jugadores infantiles de las divisiones 1.a, 2.a y 3.a deben asistir todos los días miércoles a las reuniones semanales, a las 19.30 horas, en Dieciocho 314.

—Desde las 18.30 horas, los días miércoles, continuarán los torneos de damas y de pimpón.

—Compromisos oficiales con Universidad Católica a cumplirse el domingo 7 de agosto, en la cancha 4 del Estadio Nacional: a las 9.15 horas, la primera infantil; a las 10.15 horas, la división juvenil, y a las 11.15 horas, la división especial.

—Desde el próximo domingo reiniciará su competencia oficial el cuadro juvenil.

—Se mantienen invictos los cuadros juvenil, en partidos oficiales, y la segunda infantil, en encuentro amistosos.

—La segunda división infantil a cargo de don Raúl Laval, campeón de su serie en 1954, se apresta para defender su título en la competencia de 1955 que se inicia el 14 de agosto. El cuadro actual es bastante eficiente, donde destacan el guardavallas Ramón Martínez; el seguero centro, Enrique Abarca, capitán del elenco; los medioseguros Julio León y Fernando Pino, y los delanteros Edo. Pino, Héctor Cáceres, Mario Valenzuela, Alfredo Medel y Juan Gutiérrez.

—La segunda del Magallanes ha ganado en forma fácil en todos los partidos amistosos jugados desde abril hasta ahora.

—El preparador físico, señor Arturo Leira, continúa entrenando a los equipos especial y juvenil los días miércoles, a las 19.45 horas, en el gimnasio de Investigaciones, cedido por el Club Huásin.

Vicecapitán del cuadro juvenil se designó a Jorge Garrido Fuentealba.

—Se otorgó pase al jugador del cuadro de división especial Fernando Castillo, para el Club Gualda, de Melipilla.

—Sigue la primera infantil cosechando triunfos, ocupando en el actual cómputo el segundo lugar.

—La segunda infantil jugará un partido amistoso el domingo 7 en el Estadio Nacional 5 con Universidad Católica.

CALENTAMIENTO. — La práctica de ayer de los seleccionados comenzó con un trabajo físico, de calentamiento, que abarcó cerca de media hora. Mario Torres, Jorge Dubost, Hugo Núñez y Escuti aparecen en la foto, en plena labor.

Futbolerías

MARTIN García, el director técnico de Unión Española, estudia seriamente la posibilidad de incluir a Mario Lorca en el equipo que el domingo jugará el clásico match con Audax. Lorca se ha notado recuperado, estimándose que su presencia dará más positivismo al ataque rojo. Con su regreso, Juan Martínez bajaría a la línea media, quedando Cubillos como zaguero, ya que Isaac Fernández se lesionó en el encuentro con Ferrobadminton.

—oOo—

OSCAR Meléndez, joven delantero que en la temporada pasada hiciera varias presentaciones en el conjunto de primera de Universidad de Chile, se ha incorporado al fútbol penquista. El ex player estudiantil ha sido cedido a préstamo y formará en el conjunto de Fanaloza de Penco. Su debut está anunciado para el domingo próximo.

—oOo—

PAULATINAMENTE, Naval ha ido afirmando su juego y con ello ha pasado de nuevo a comandar el lote entre los equipos que disputan el Torneo Regional. El domingo, el popular equipo de Talcahuano se impuso a Caupolicán Chiguayante. La prensa de Concepción destaca de que el equipo "marinero" jugó bien, superando a un rival vigoroso. Lord Cochrane es otro de los elencos que ha impresionado en forma favorable en las jornadas recientes. El prestigioso team de Concepción ha conseguido levantar mucho su juego, manteniéndose invicto a través de tres fechas. Y lo que es mejor, manteniendo un ritmo parejo. Es uno de los animadores que tiene el segundo torneo en importancia que se juega en el fútbol chileno.

—oOo—

OTRO problema, derivado de los arbitrajes, se ha debido en razón del informe del referí Carlos Robles sobre el match Wanderers-U. de Chile. En él, el "piito" formula cargos contra el presidente de la entidad porteña, señor Antonio Voltá, lo que ha determinado que el Consejo de la Asociación pase a este último al Tribunal de Penas. Como ocurre siempre en estos casos, el hecho ha merecido comentarios de toda naturaleza. Hay quienes culpan al árbitro, y no faltan los que censuren al dirigente porteño, y algunos jugadores del equipo. Injusto sería en estos momentos, sin los conocimientos de causa, necesarios, pronunciarse en cualquier sentido. Eso sí. Una cosa queda en claro: el viejo problema de los árbitros subsiste en toda su raíz. Y mientras no se le dé una solución íntegra, se presentarán muchas otras situaciones como ésta.

—oOo—

PESE a todos los esfuerzos de sus jugadores, entrenador y dirigentes, Colo Colo no consigue salir de una racha de mala suerte que lo viene persiguiendo desde hace tiempo. Casi todo este año, en lo que va del campeonato. En el match con Palestino resultó lesionado Jaime Ramírez, y de bastante gravedad, ya que hubo necesidad de operarlo. Un problema harto serio, porque el delantero internacional no tiene un suplente de categoría, además de que se desempeña con igual acierto en los dos extremos del ataque.

—oOo—

ANDA en la mala el club popular. Las cosas le han venido torcidas, en franco tren de adversidad. Y siempre que una entidad del prestigio y la en-

Como para que la mala suerte sea completa, Colo Colo se ha quedado sin el valioso concurso de Jaime Ramírez. El puntero internacional fue expresado, y deberá permanecer alejado de la cancha varias fechas. Hay otros lesionados, que son Vásquez, Núñez y Jorge Robledo. La adversidad persigue al team popular.

vergadura de Colo Colo vive horas así, no faltan los rumores. Hacen olas. Ahora, después de estos últimos contratiempos, se dice que los hermanos Robledo habrían resuelto volver a Inglaterra. O que Tró es va a otro club chileno. Cada cual cree tener su versión exacta. Lo mejor es no darle importancia. Y por cierto, quien menos caso debe hacerle es la propia gente del instituto albo. El momento actual es difícil, pero no insuperable. Hay en Colo Colo gente como Antonio Labán y Alfonso Sitta, colocolinos de corazón y dirigentes serenos, de experiencia. Ellos están encargados de señalar el camino en un clima de serenidad, sin perder el sentido de la realidad.

CARPAS NUEVAS PARA CAMIONES •
En lonas impermeabilizadas. Materiales de primera. Entrega inmediata
FABRICA DE CARPAS CORTINAS Y TELONES.
ORLANDO GILLIBRAND M. •
SAN DIEGO 1381 - TELEFONO 50361

REVOLVERES
Speed con repetición de gran rapidez, a $ 9.000. Pistolas calibre 22, a $ 2.800 y tipo especial a $ 3.[illegible]
CREDITOS EN SANTIAGO — REEMBOLSOS A PROVINCIAS. —
ARMERIA "FRANCESA"
SANTA ROSA 442

Empresa de Agua Potable de Santiago

CONSTRUCCION DE NICHOS REGLAMENTARIOS PROTECTORES PARA MEDIDORES

Como consecuencia de las heladas habidas últimamente, se ha registrado la destrucción de un gran número de medidores de agua por efecto de la congelación a que se exponen por hallarse a la intemperie y carecer de nicho protector y cuya construcción debió haber sido ejecutada oportunamente por los interesados.

Siendo que los servicios se otorgan sobre la base del plano de instalación que consulta un nicho de protección cuya falta es la causante de la destrucción aludida, la Empresa reitera que está procediendo a facturar la provisión de nuevos medidores en reemplazo de los destruídos.

Se recomienda, por tanto, a los consumidores la construcción inmediata de los nichos reglamentarios a fin de evitar los efectos destructores señalados.

EL ADMINISTRADOR

TORNERIA EN MADERA
Matta
TODO TRABAJO al TORNO Fono 69803
1311 TORNERIA EN MADERAS MATTA 1311

Waterman's
TAPA METAL BLANCO
PLUMA GRANDE ORO 14 Kt.
$ 5.500.-
PEDIDOS CONTRA REEMBOLSO
CASA FIONA
CALLE UNION CENTRAL (COSTADO T. METRO)
CAS. 1701 - FONO 62039

El salitre en Estados Unidos

Más de un tercio de la producción salitrera chilena es adquirido por Estados Unidos.
Pero Estados Unidos consume 20 veces mas en productos sintéticos.

Actualmente construye plantas que, en conjunto con las existentes,
elaborarán dentro de poco tiempo el equivalente de
23 millones de toneladas de salitre

Es facil apreciar que la única forma posible de competir
con los abonos sinteticos es obtener que la industria del salitre

modernice sus plantas, disminuya sus costos
y obtenga por sus divisas un precio real.

Compañía Salitrera Anglo-Lautaro

Por los barrios y comunas

DESPUES DE un receso de varias semanas, el domingo se reanudaran las actividades del tiro al blanco. En el polígono de Recoleta dispararán los fusileros de 2a. categoría, y en el polígono del Club Cajaferro lo harán los de tercera.

—oOo—

LA DIRIGENTE del fútbol de la Cuarta Comuna está organizando un seleccionado, para intervenir en el Campeonato Nacional que controlará la Federación de Fútbol de Chile. El equipo estará a cargo del "coach" Jorge Silva Badilla. La primera presentación la cumplirá el domingo 14 de este mes, ante la selección de Maipú. Al día siguiente actuará frente al Deportivo Ecuador, campeón de Quinta Normal.

—oOo—

EL NUEVO directorio del Club Copihues de la Población El Salto está integrado por José Castañeda, presidente; Jorge Silva, vicepresidente; Ismael Fritz, tesorero; Juan Lobos, protesorero; Augusto Olmedo, secretario; José Leyton, prosecretario, y Luis Elicer y Luis A. Núñez, directores.

—oOo—

LOS EQUIPOS de fútbol del Club Pedro Aguirre Cerda se impusieron a los del Defensor San Gerardo. El primero ganó por 3-1; el segundo, por 1-0, y el tercero, por el mismo score. El primer cuadro del Pedro Aguirre Cerda, formó así: Juan Olea, Angel Campuso, Manuel Alfaro, Eliazar Carvajal, Ernesto Muñoz, Mario Won, Angel Leiva, Manuel Escobar, Héctor Escobar, César Contreras y Luis Guzmán.

—oOo—

UNION CARMEN busca adversarios para actuar en fútbol, con tres equipos. Las bases deberán solicitarse al fono 65165, anexo 36.

—oOo—

EL SABADO, a las 21.30 horas, en el local de Sexta Avenida 1308, se efectuará la manifestación que ofrece el directorio del Club Juventud Atacama, de San Miguel, en celebración del 14.o aniversario de su fundación. El actual directorio de la entidad, que actúa en el torneo oficial de San Miguel, está integrado por los señores César Flores, presidente; Luis Díaz, vicepresidente; Osvaldo Osorio, secretario; Rafael Palma, prosecretario; Fidel Valdés, tesorero; Hernán Leyton, protesorero, y Luis Tamayo, José Fernández, Pedro Ortega, Mario Díaz, Fidel Iturrés y Antonio La Rosa, directores.

—oOo—

LAS AUTORIDADES del Deportivo Unión Herrera, han organizado una velada cultural y baile, para el sábado próximo, a las 21 horas, en el local de calle Riquelme 851.

—oOo—

EL SABADO, a las 22 horas, en su sede social, el Deportivo Palestino llevará a efecto una kermesse que deberá reunir interesantes aspectos. Cuenta con el concurso de numerosos socios y entusiastas socias de la entidad de colonia, entre las cuales se designará a la "Reina de la Kermesse".

—oOo—

LOS EQUIPOS de fútbol del Club Santa Marta de La Florida, se presentaron ante el Deportivo Viva Chile, venciendo el primero por 4-1, y el segundo, por 1-0. El tercero empató a 0. El primer cuadro del Santa Marta, formó así: Urtubia; Alarcón y Reyes; Montes, Rojas y Ascui; Conejeros, González A., Peñailillo, González y O. Peñailillo.

—oOo—

DEPORTIVO Los Cucarachos enfrentó a Forvenir Juniors, triunfando con el primer equipo, por 4-2, con el segundo, por 2-1, y con el tercero, empató a 1. El cuadro superior de Los Cucarachos, alineó con: Nelson Pinto; Hernán Bartholin y Mario Cortés; Humberto Rojas, Pablo Bartholin y Rubén Hidalgo; Marcial Montero, Eduardo Quezada, Manuel Robles, Ricardo Leiva y Wilson Cruz.

—oOo—

TRES triunfos obtuvo Deportivo Unión Doñihue sobre Huracán F. C.: el primero ganó 3-2; el segundo, por 3-2, y el tercero, por tiros penales. Primer elenco de U. Doñihue: Manuel Rivera; Víctor Valenzuela y Raúl González; Agustín Valenzuela, Jorge Parra y Raúl Valenzuela; Luis Ibacache, Carlos Soto, Hernán Ferrada, Rubén Aravena y A. Arancibia.

CIRCULO DE CRONISTAS SE REUNIRA HOY

El Directorio del Círculo de Cronistas Deportivos, se reunirá esta tarde, a las 20 horas, en el Círculo de Periodistas de Santiago, Amunátegui N.o 31, a las 20 horas, con el objeto de seguir tratando, entre otros asuntos de interés, el programa de la "Semana del Cronista Deportivo", que se realizará en octubre próximo, y que consulta, entre otros espectáculos de interés, un partido internacional de fútbol entre un equipo argentino, posiblemente River Plate, de Buenos Aires, y Colo Colo.

Además se realizarán reuniones de otros deportes, como básquetbol y boxeo, cuyos dirigentes o empresarios ya han ofrecido su amplia cooperación a los periodistas.

FIESTA DEPORTIVA de grata recordación por sus simpáticos contornos, fue la que organizó el domingo el Deportivo Herud de Renca en su cancha de Manuel Rodríguez y en la que alternó en fútbol, atletismo y rayuela con el deportivo LA NACION. Esta reunión se vio realzada con la presencia del señor Cónsul de Noruega y del Gerente de nuestro diario, señor Ellert Herud. En el grabado, varios aspectos de este festival. En primer término, posando junto con la mascota del Deportivo Herud, las nifitas Karen y Marcia Herud; luego, a Marcia, hijita de nuestro Gerente, dando el puntapié inicial del lance de fondo, teniendo cerca de ella al capitán del equipo de LA NACION, Rutilio Pizarro, y a los integrantes del primer cuadro del Deportivo Herud; en tercer término, el señor Ellert Herud haciendo uso de la palabra, mientras escuchan atentos su señora esposa, doña Martha Herud, y el presidente de nuestro Deportivo. Por último, al extremo derecho, los componentes de ambos cuadros y la nifita Marcia Herud haciendo entrega de un ramo de flores, por ella cultivadas, a los capitanes de ambos conjuntos. Contribuyó a dar más brillo a este festival, la actuación del Conjunto Artístico del Deportivo LA NACION con la interpretación de varios números de nuestro folklore que fueron muy aplaudidos y el conjunto musical Quinta Normal.

Desde la VENTANA del REFUGIO

MARVIN MELVILLE, esquiador norteamericano, miembro del team olímpico de su país, venció el domingo pasado en el Slalom de primera categoría corrido en Portillo, a Tom Corcoran, otro norteamericano miembro también como Melville, del equipo olímpico de la Unión. Los chilenos los escoltaron, pero ganaron de paso a Ronald Funk y Jim Burt, considerados como reservas del team estadounidense. Hammersley fue tercero, y Navarrete cuarto, en performances de gran mérito. Quinto fue Alfredo Aliaga, y sexto, el "benjamín" de los corredores chilenos, Mario Vera, el pequeño esquiador de Farellones, que va resultando una figura de relieves continentales. Hay que considerar que Mario Vera debutó sólo el año pasado, y ya corre de igual a igual con esquiadores olímpicos.

—oOo—

HUBO DOS pistas diferentes para el Slalom, diseñada una, por Emile Allais, y otra, por Louis Comte, entrenador francés de la Federación Chilena, un "regalo" proporcionado por el Departamento de Deportes, en su afán por dotar a los organismos deportivos nacionales oficiales de entrenadores extranjeros. La primera pista tenía menos dificultades, y en ella venció Corcoran, alcanzando una ventaja apreciable sobre Melville, pero éste, en la segunda pista, se jugó entero, logrando una marca sobresaliente y sobrepasando largamente a Corcoran en la suma de los tiempos de ambas bajadas. Fue así el vencedor sobre Corcoran, conocido nuestro, porque esquió en 1951 en Farellones y Portillo cuando era un juvenil esquiador, y no había alcanzado aún el pedestal donde se encuentra ahora. Hay que destacar que Corcoran, cuando niño, también esquió en nuestras canchas, de manera de que es considerado un "gringo" medio criollo...

—oOo—

ALIAGA, fuera de Hammersley y Navarrete, que corrieron su carrera en forma inobjetable, y sobre todo regular, actuó muy bien en la primera pista y sólo discretamente en la segunda. En la primera pasada tuvo mejor tiempo que Hammersley y Navarrete, pero perdió esa ventaja en la segunda pasada, demostrando de paso, mucha irregularidad todavía.

MARIO VERA, por el contrario, denotó una regularidad sorprendente, pues sus tiempos señalan una misma velocidad aproximada en ambos recorridos. Por su edad, 15 años, no cabe duda que estamos en presencia de un esquiador de notables condiciones que hay que llevar muy bien. Hemos dicho que sabe correr y tiene valor. Empuja notablemente, o sea, apura sus esquíes con mucha seguridad, y sin ir más de lo que es capaz, va ganando en cada oportunidad. Sin necesidad de arriesgarse, demostrando de que es ganador seguro y regular en toda partida, para un grande porvenir.

—oOo—

DE LOS DEMAS, es mejor esperar otra oportunidad que se cerca, para hablar de ellos. Kanabar se corre pasado mañana en Portillo, y allí tendrá su actuación, en el slalom, su debut. En este slalom de Kanabar de los Andes, intervendrán varios norteamericanos y corredores chilenos, y lo que es más interesante, casi un número de visitas que de nacionales, los italianos Canova y el japonés Shigaru Igaya, han aceptado la invitación, pero se han excusado por diversas razones. La nieve tiene dificultades, pues falta en Argentina, donde recién y el Bariloche está terminando su curso en su Universidad de los Andes. Unidos, lo que le impide intervenir. Pero en cambio, intervendrán Melville, Corcoran, Burt, Beckett y los integrantes del team de Universidad de Dartmouth, o sea, más de 10 esquiadores, número récord de esquiadores de Estados Unidos en una competencia de esta índole.

—oOo—

EN CUANTO a las demás pruebas, no sido suspendidas por falta de número para invitar a nuestro comentarista, anteriormente la prueba de demás de manera, pues había sido suspendida. Sabemos que los dirigentes del Ski Club Chile conversaron con algunas de ellas para tener oportunidad de reunirse, acuerdo anterior. Para Lilian Solar y su hermana María Luisa, no subirán a Portillo. Por ello queda descartada la posibilidad. Liliana es campeona nacional.

DERROTA DE LUIS AYALA

HAMBURGO, 3. — (UP). — El chileno Luis Ayala y el argentino Enrique Morea han sido eliminados del torneo internacional de tenis de Alemania.

En los cuartos de final jugados hoy, Vladimir Sukeniko, polaco exilado, venció a Ayala por 6/4, 6/3, 7/5, y el norteamericano Art Larsen derrotó a Ayala por 3/6, 9/11, 6/4, 6/1 y 6.

En este último partido, los dos adversarios desarrollaron un juego de excelencia calidad. Ayala comenzó en plena energías y dominó con sus jugadas a Larsen, logrando ganar los dos primeros sets. El norteamericano mejoró al comienzo del tercero, sin embargo, Ayala siguió imponerse merced a su mejor estado físico y a su mayor serenidad.

También se clasificaron para las semifinales Jaroslav Drobny, de Egipto, y Budge Patty, de Estados Unidos.

CITACIONES

Arbitros de la Liga San Miguel. —Reunión general, en su secretaría de calle Correo Errázuriz 2170 hoy, a las 20.30 horas.

Club Los Copihues.— Junta general el domingo, a las 10 horas, en calle Los Copihues 0230, Población Inés Rivas, La Cisterna.

Círculo Atlético Royal.— A sus atletas, el entrenamiento que se hará mañana, a las 8 horas, en la pista de la Quinta Normal.

Ferro ganó 3-2 a Unión Española, en la reserva

Magallanes empató a tres con Santiago Morning en el último minuto de juego

PESE a la fría temperatura de la tarde de ayer, una numerosa concurrencia se dio cita en el Estadio Santa Laura a presenciar la reunión doble programada en dicha cancha, por la 13a. fecha de la Competencia Oficial de las Reservas.

En el primer match y tras una vistosa confrontación de capacidades, Magallanes, con gol marcado por el puntero izquierdo Belenguer cuando corría el último minuto del encuentro, empató a 3 con Santiago Morning, en tanto que en el lance básico, Ferrobadminton venció por 3 a 2 a Unión Española, gracias a un autogol marcado por su zaguero Hernán Martínez, a los 18 minutos de la etapa decisiva.

SANTIAGO (3) - MAGALLANES (3).— Bajo las órdenes del árbitro Miguel Canales, estos elencos dieron comienzo al partido alineados de la siguiente manera: SANTIAGO MORNING (blancos), Roberto Sandoval; Alejandro Vásquez y Fidadelfio Neyra; Julio Barahona, Rosalindo Soto y Juan Vera; Jorge González, Julio Menadier, Rodolfo Espinoza, Hernán Gárate y Manuel Abello. MAGALLANES (albiceleste): Carlos Beizaga; Juan Ortiz y Carlos Morales; Teodoro Contreras, Juan Cuevas y Moisés Retamales; Fernando Reyes, Juan Mardones, Nilcon Alvarez, Rubén Díaz y Gerardo Sepúlveda y Carlos Belenguer.

Abrió la cuenta Magallanes, por intermedio de Sepúlveda a los 25 minutos de juego, empatando para Santiago, Menadier, a los 34, y colocando a este elenco, en ventaja, González, a los 39 minutos. El primer tiempo cerró con la cuenta en 2 a 1 a favor de los recoletanos.

Al reanudarse la brega se observaron en ambos cuadros las siguientes modificaciones. En Santiago Morning: Miguel Cofré reemplazó a Neyra, y Roberto Fizarro a González. En Magallanes, Mario Ojeda entró por Beizaga como arquero, y Rosende por Reyes, como puntero derecho.

En esta etapa, a los 3 minutos, Sepúlveda consiguió el empate para Magallanes, pero a los 20 minutos Espinoza dejó nuevamente en ventaja a Santiago Morning. Sobre la hora de cierre del lance, Belenguer en inteligente y espectacular jugada, venció a Sandoval y consiguió la igualdad para los albicelestes.

Sobresalieron en Santiago Morning, el zaguero Vásquez, el centro medio Rosalindo Soto y González, Menadier y Espinoza en la delantera. Por Magallanes cumplieron un buen partido, Morales, Contreras y Cuevas en la retaguardia, y Sepúlveda y Belenguer, en la ofensiva.

FERROBADMINTON (3)-UNION ESPAÑOLA (2).— De inferior calidad técnica al anterior fue este encuentro. En el período inicial, y mientras coordinó el juego Carlos Rodolfo Rojas, las cosas se presentaron favorables para Unión Española, pero en el segundo tiempo, por la salida del crack rojo, quien dominó mejor el field y se mereció en justicia los honores del triunfo fue Ferro. Decisiva, justo es reconocerlo, fué la entrada en este elenco del jugador Luis Urrea en la línea media en reemplazo de Marinzulich y la de Hernán Adasme por Díaz en la delantera. A tono con la mejor faena cumplida por los aurinegros, muy bien el triunfo pudo corresponderles por mayor volumen en el marcador; pero, a decir verdad, anduvieron con pésima suerte en los remates.

La anotación de equipos y goles en este cotejo fue: FERROBADMINTON (aurinegros): Salamé; Zerené; Cosme Sclavo y Sergio Lecea; Luciano Olmos, Luis Zamorano y Héctor Marinzulich (Luis Urrea); Iliano Alvarez, Guillermo Díaz (Hernán Adasme), Luis Morales, Héctor Galaz y José Guajardo. U. ESPAÑOLA (rojos): Luis Aguirre; René Garay); Waldo Verdugo y Hernán Lozano; Hernán Martínez, Héctor Silva y Germán Martínez; Haroldo Rajcevic, Miguel Reveco, Manuel Contreras, Carlos Rodolfo Rojas (Humberto Gutiérrez) y (Manuel Rodríguez).

El marcador fue movido en la siguiente forma: a los 4' Díaz, de Ferrobadminton; a los 18' Reveco, de Unión, con tiro penal, y a los 32' del primer tiempo Rojas, de Unión. En el segundo tiempo, a los 9' Morales, de Ferrobadminton, y a los 18' Hernán Martínez, de Unión Española, autogol favorable a Ferro.

Dirigió esta brega incurriendo en varios errores que perjudicaron por igual a uno y otro adversario el árbitro Domingo Santos.

NUEVE PILOTOS DEBUTAN EN PRUEBAS DE COCHES MIDGET

La Comisión Calificadora de Pilotos Midget autorizó a 9 pilotos novicios para que participen en las tres series a cinco vueltas, que se incluirán en el programa del festival, que se hará el sábado, a las 15 horas, en el Estadio San Ignacio, Avenida Bilbao 2810. Son los siguientes: Víctor Núñez, René Rencoret, Marcelo Estansen, Eugenio Rozas, Carlos Patricio Silva, Arturo Lyon, Jaime Julio, Hernán Bordali y César Ramos, quienes mostraron mucha pericia en las pruebas realizadas anteayer.

En otra de las competencias del sábado intervendrán en siete vueltas los pilotos Hernán Prieto Vial, Fernando Gormaz y Francisco González, ganadores en anteriores pruebas para novicios.

Se efectuó ayer el sorteo de las series para la categoría campeones, las cuales quedaron así:

Doce vueltas, serie A: Luis Hernán Videla, Jesús Carmona, Miguel Nieto, Sergio Castro. Serie B: Tito Fernández, Amadeo Berpasconi, Jorge Binfa, Enrique Rawlins. Serie C: Ismael González, Jorge Soza, Sebastián Sbriglio, Cristóbal Velasco. Serie D: Juan Carlos Gandia, Horacio Villablanca, Raúl Caldichoury, Abelardo Cubillos.

La final será sobre 25 vueltas; correrán ocho pilotos, que serán los dos primeros de cada serie de campeones.

La cancha está siendo reacondicionada íntegramente, bajo la supervigilancia del ingeniero Sergio Litvak, socio del Club de Pilotos y arquero de la U. C.

Natación

El sábado a las 18 horas, en la Piscina Escolar Temperada de Avenida Santa María, se cumplirá la primera jornada del campeonato en pileta cubierta, organizado por la Asociación Santiago de Natación, en el cual se disputarán los títulos de campeón en damas y varones.

El programa consta de 19 pruebas, en las que intervendrán, entre otros, Juan Pagola, Alvaro Núñez, Peter Moldovanyi, Harry Mannheim, Horst Schmoeller, Oscar del Pozo, Jorge Brieba, Jorge Berroeta e Iván Astilao, y Gabriela Langerfeldt, Ruby Bonder, Carmen Bonder, María Constancio, Christa Euler, Christa Hoebels, Isabel Reiners y Jeanette Cheetham. Igualmente, han sido invitados los mejores nadadores de Rancagua y Talca.

EL PUNTERO PALESTINO JUGARA EL MARTES FRENTE A GREEN CROSS

Llegamos al final del primer tramo en el campeonato que corresponde este fin de semana disputar los encuentros de la 13a. fecha, que es la última de la primera rueda. Y los partidos que comprende son importantes, desde luego, y de atractiva [illegible] hay un clásico de vieja estirpe: Unión Española con Audax Italiano, que juegan el domingo en Santa Laura. Un buen partido por donde se le mire, por historial y por el papel desempeñado que están cumpliendo ambos. Especialmente Unión que va segundo.

En Ñuñoa Colo Colo se encontrará frente a una nueva oportunidad de salir del camino de la derrota. Su rival es Wanderers que le lleva un punto de ventaja (12 y 11), y viene de conseguir un empate con Universidad de Chile. Son puntos de mucha importancia para uno y otro, según surge de un estudio de la tabla, que necesitan por igual y a los cuales sus hinchas le han concedido siempre especial significado.

Hasta el momento, se mantiene la programación que señalamos para ese mismo día en San Eugenio el cotejo de Palestino con Green Cross. Pero hay gestiones para jugar el martes próximo en Santa Laura. Es uno de los partidos más importantes de la jornada. Desde luego, Palestino ya es el ganador de la rueda, por una campaña que lo destaca sin discusión como el mejor equipo. Al paso que Green Cross ha vuelto a jugar como al comienzo, es decir: con garra y positivismo. Tienen 18 y 13 puntos, respectivamente.

Habrá también partidos en Viña del Mar y en Rancagua. En el balneario, Everton enfrentará a Rangers y en la ciudad del [illegible] O'Higgins, auténtica atracción, medirá sus fuerzas con el desorientado Santiago Morning.

En Santa Laura tenemos el sábado un programa doble, en el cual viene arrojando excelentes resultados. Primero se enfrentan Magallanes con U. Católica, y luego Universidad de Chile con Ferrobadminton. Magallanes, aún en sus pasajes más difíciles, ha ganado siempre al campeón. Y en cuanto a la "U", se enfrentará con un Ferro muy crecido.

La VOZ del PUBLICO

NO ES NINGUN PREMIO PARA PA[illegible]
TENER QUE IR A JUGAR A SAN EUGENIO

"Señor Jefe de Deportes: El domingo próximo Palestino jugará su último partido oficial de la primera rueda en San Eugenio, o dicho con más propiedad, en la "heladera" o refrigerador ferrocarrilero ¿Es éste un digno premio por la extraordinaria campaña de la entidad de colonia? Estimo que ya que no hay canchas, y a pesar del 15 por ciento de compensación por ceder el Estadio Nacional a Colo Colo-Wanderers, el club millonario debería jugar el domingo en Santa Laura, junto con Audax-Unión. Las dos mil personas que irán a la "heladera" se triplicarían si se hace un programa doble en Santa Laura. En último caso deberían jugarlo el domingo a las 11 horas.— (Fdo.): Franz Gal".

HINCHAS DE LA "U" SOLICITAN QUE SE INTRODUZCAN CAMBIOS EN LER EQUIPO

"Señor Jefe de Deportes: A nombre de muchos socios de la "U", y con el mejor espíritu de colaboración, insinuamos que la formación regular del cuadro profesional de nuestro club debería ser la siguiente: Ibáñez; D. Rodríguez y Riera; Quintana, A. Rodríguez y Núñez; Ibarra, Cázenave, Ferrari, Sánchez y Arroyo. Los integrantes de ambas alas se conocen desde la tercera infantil, lo cual fomentará sin duda el rendimiento del ataque. Esperamos que el señor Luis Tirado tome en consideración esta insinuación que la hacemos con los mejores propósitos.— (Fdo.): Socio 5136".

15 DE AGOSTO CLASICO UNIVERSITARIO

Por resolución del Ministerio de Educación, solamente se venderán al público:

41.932 ENTRADAS

Y NO SE PERMITIRAN PERSONAS DE PIE NI SENTADAS EN LOS PASILLOS Y EN LAS ESCALERAS DE ACCESO. En esta forma, toda persona con entrada para TRIBUNA o GALERIA dispondrá de su correspondiente ASIENTO. NO SE VENDERAN ENTRADAS NI SE CANJEARAN CONTRASEÑAS EN EL ESTADIO NACIONAL

Las entradas estarán a la venta, a partir del viernes 5 de agosto, en:

Club Deportivo de la Universidad de Chile
SANTA LUCIA 240 — FONO 391275

Club Deportivo de la Universidad Católica
AV. BERNARDO O'HIGGINS 340 — FONO 31222

Habiéndose limitado el número de entradas, quedan totalmente suprimidas las ENTRADAS LIBERADAS

A PEDIDO DEL PUBLICO
HAREMOS EXTRAORDINARIAMENTE
MAÑANA VIERNES CURANTO
MERVILLES · BLANCO ENCALADA 2116 · FONO 93323

SASTRERIA Y ESCUELA DE CORTES PARA SASTRES
Sólo hechuras finas.
Casimires, ternos, pantalones para caballeros y señoras. Lo más elegante, a los precios más
F. RESURRECCION
MERCED 821 - LOCAL 13

LAS MANOS HABLAN...

CADENA DE EXITOS OBTENDRA EN SU VIVIR
Prof. De la Rivera
Unión Americana 189
(Sector Estación Central)
Horas de consulta: 15.30 a 21.30
De martes a viernes, solamente

II OLIMPIADA DEL I.N.B.A.

LOS ALUMNOS del Internado Nacional Barros Arana —colegio de internado— inauguraron ayer su II Olimpiada, en las canchas del plantel, y con asistencia del Director General de Deportes del Estado, general (R) Elías Ducaud, del Rector del establecimiento, don Orlando Cantuarias Valdivieso y profesorado de Educación Física.

Acompañados por la banda del Regimiento Cazadores N.o 2 del "General Baquedano", hicieron su entrada a la cancha a las 15.15 horas, los equipos de fútbol de los distintos cursos de humanidades, correctamente uniformados y con sus respectivos emblemas. En primer término iba el estandarte del Internado, en el cual se podía leer la máxima "Mens sana in corpore sano" y que este plantel ha adoptado como su lema.

Acto seguido, el joven Juan Antonio Gallegullos, Director de Deportes del Centro de Alumnos, procedió a tomar el "Juramento Olímpico". Hizo uso de la palabra a continuación, el Rector del Internado, señor Cantuarias Valdivieso quien, luego de poner de manifiesto la importancia que la educación física tiene en la juventud estudiosa, agradeció la asistencia del general Ducaud, máxima autoridad del deporte nacional. Finalmente, habló también el presidente del Centro de Alumnos del Internado, don Pedro Campbell, declarando inaugurada la II Olimpiada.

En el grabado vemos, a la izquierda, el Rector del Internado, acompañado del general Elías Ducaud y autoridades del Colegio. Luego, el paso del estandarte del plantel. En tercer término uno de los equipos que intervino en el desfile y, finalmente, un team de básibol, formado por alumnos del Internado.

Apuntes en mi libreta de cronista — por Mc Huifa

EL TOUR tiene ya 52 años de vida, ya que se disputó por primera vez en 1903. Pero ha tenido las lógicas interrupciones de las dos guerras y de ahí que se haya efectuado 42 veces. De ellas ganaron los franceses 17 veces, en 6 los belgas, en 6 los italianos, en 3 los luxemburgueses y en 3 los suizos. El primero que ganó tres veces fue el belga Philippe Thys, en los años 13, 14 y 20. El primero que se lo ganó dos años seguidos —es como tocar dos veces— fue como todos saben, Louison Bobet. Varios corredores sin victorias seguidas, entre ellos Buysse llegó a la tercera, el belga Brunéel (907 y 908), Thys (19 y 24), Bottecchia (24 y 25), Gerard (27 y 28) y nadie más.

—oOo—

COPPI Y BARTALI fueron también dos veces ganadores del Tour, pero ganaron por primera vez en 1949, cuando tenía 24 años. Y al repetir los 34, en 1948, logró su primera victoria. Los años 50 y 52 ganaron para los suizos: Kubler el 50 y Kobet el 51. El más joven en ganar el Tour fue Henri Desgrange, en 1904. El más viejo en ganarlo fue el belga Lembot, de treinta y cinco.

—oOo—

LOUISON BOBET corrió el Tour por primera vez en 1947, a los 22 años de edad. Fue eliminado en los primeros etapa. En 1948 fue 41, se abandonó en la décima etapa, entró tercero en 1950, cuarto en 51. No participó en los últimos tres años fue mismo, estableciendo así el récord que toda Francia deportiva le otorga.

—oOo—

LO MAS grande Louison que los famosos Gino Bartali y Fausto Coppi? Yo, personalmente, creo que no. Los perfiles de leyenda están hechos a tener los dos grandes nombres italianos no los ha logrado sólo el astro galo. Es cierto que ha vencido en el Tour por dos años seguidos y que nadie hizo eso antes que él. Pero hay que recordar que, en los dos últimos años, el Tour no tuvo entre sus participantes a los campeonísimos. El año pasado era Hugo Koblet el que podía hacerle sombra. Y el suizo fue derribado en una de las primeras etapas y, todo maltrecho, debió abandonar poco más adelante. Este año, solo Kubler, ya viejo, y Robic, por ahí con Kubler, podían ponerle en peligro. Los demás son ciclistas en formación o ruteros de inferior capacidad.

—oOo—

GINO Y FAUSTO no sólo ganaron —dos veces cada uno— el Tour de Francia. También triunfaron en la Vuelta de Italia. Yo creo que a Louison le falta ganarse un Giro para ser comparado con los grandes italianos. Me parece.

—oOo—

HAY ALGO muy significativo en este Tour: el equipo de Louison controló la prueba desde temprano. Tomó Rolland, que es un grupario de Bobet, quien le mala amarilla al final de la cuarta etapa y la mantuvo hasta la décimosexta, salvo una escapada del holandés Van Est en la séptima. En la etapa de Toulouse a Saint Gaudens, le entregó la malla de punitero a su patrón Bobet y continuó guardándole las espaldas. Al final fue fácil controlar el ataque a fondo del belga Brankart que, en ponderable esfuerzo, se clasificó segundo. Louison corrió con muchas inteligencia y muy bien acompañado por sus fieles gregarios, entre los que se contaba también su hermano Jean, que se clasificó décimocuarto.

—oOo—

FRENTE A Unión Española, la otra semana en Viña y frente a Audax Italiano el domingo en Santa Laura, Everton mostró parecida fisonomía: juego muy bonito y de calidad, convincente y sesudo. Y luego un repliegarse sin asunto, entregando la ofensiva al contrario. Unión, es cierto, no pudo conseguir la igualdad y los viñamarinos se llevaron los dos puntos. Pero con Audax fue diferente. Gracias a las facilidades que le dio Everton, el team verde levantó cabeza y secó el empate. Lo que, seguramente, no habría podido suceder si los oro y cielo hubieran mantenido su ataque sin concesiones.

—oOo—

FERRO ES, decididamente, equipo de un tiempo. Esos cuarenta y cinco minutos iniciales del otro sábado en Santa Laura debieron haberse grabado para que sirvieran a los jóvenes como enseñanza de fútbol. Dio Ferro una verdadera clase de cómo debe jugarse, con fútbol moderno, sobrio y elegante, con sentido práctico y con practicidad. Lástima que la clase duró sólo 45 minutos...

—oOo—

JUAN ZARATE era justo lo que necesitaban Fochini y Tesima para completar el trío más temibles de la primera rueda.

—oOo—

ISAAC FERNANDEZ no pudo, en el primer tiempo, detener los avances de los endiablados delanteros aurinegros. Pero se rengó en la segunda etapa. Se fue adelante y fue el autor del pase gestor del gol de empate.

—oOo—

YA NO sólo reclaman los jugadores cuando se les anula una carga por off side o se les cobra un foul dudoso. Ahora también reclaman los dirigentes, porque sus equipos no ganan. Reclaman de los árbitros, de los linesmen, del sol, de las nubes y del lucero del alba. Convendría que hubiera también en el fútbol un reglamento parecido al de la hípica. Y se pudiera castigar a los dirigentes por reclamar sin fundamento. Quizá así se pondría más razonable el presidente de Wanderers.

—oOo—

LA VIDA nos depara, cada día, un nuevo desengaño y ya en adelante se puede tener confianza: Ramiro Corles ha perdido dos tiros penales.

—oOo—

ESTARA jugando de entreala Juan Martínez y el half contrario no lo dejaba hacer ni una sola cosa útil. Se aburrió, se puso de half y entonces él no dejó hacer ni una sola cosa útil al entreala contrario.

—oOo—

SANTIAGO MORNING tiene toda la razón al pensar que, de repente, Ferro lo va a dejar solo en la cola.

—oOo—

VIAL ANDUVO perdido, es cierto. Pero resulta que hizo dos centros y los dos tenían que haber sido goles. Uno lo perdió Robledo y el otro Cremaschi.

—oOo—

EL ESPAÑOL Miguel Poblete no estuvo ni siquiera entre los veinte mejores ciclistas de la Vuelta de Francia. Pero se dio un lujo que no todos pueden darse: se ganó la primera etapa y también la última. Gran maestro de ceremonias, abrió y cerró el Tour 1955.

Comentamos

Los sportistas norteamericanos se aprestan para presenciar la pelea que, al decir de los entendidos, será la más reciente de los últimos años: la del encuentro que deberá tener en septiembre próximo en Nueva York el campeón mundial Rocky Marciano y el campeón de la categoría semipesada Archie Moore, que viene de ganar en esa categoría a Carl "Bob" Olson.

Marciano y Moore representan dos unidades distintas, porque mientras aquél finca todas sus posibilidades en su fuerza bruta y en su pegada de derecha, el negro apela al chance en su calidad de boxeador. Por esta razón, Rocky Marciano tendrá un rival muy difícil en Archie Moore. Nadie define un temor a equivocarse por el negrito Moore es el que más serio que haya tenido el campeón mundial de los pesados hasta el momento.

Seguramente que ambos subfrigan cuadrilátero del Polo Grounds con algunos factores en contra y otros a favor. Por ejemplo, Marciano lleva la desventaja de que carece de boxeo. Es un pegador rústico, que busca la pelea violenta, franca, de contragolpe, olvidar de la fragilidad de sus nervios superiores. Por su parte, Moore es un boxeador veterano que se acerca a los cuarenta años de edad, está muy pesado y quizá si recibiera golpes contundentes, bien pudieran comprometer su finísimo que, indudablemente, a estas alturas ya se resiente. No obstante, Moore cuenta con mayores recursos que Rocky, el paso que su moral está muy alta, porque el hombre se tiene fe a sí mismo, como lo demostró aquella noche cuando conversamos en el Teatro Municipal a su paso a Estados Unidos. Moore conoce bien a Marciano. Lo ha visto actuar varias veces personalmente y por telefoto. Le conoce su juego, sus defectos y virtudes que posee el hombre. En buen romance, Moore no puede ganar a Marciano, sin embargo, entre los mismos existe una indecisión, que es dable que casi siempre se incline por favorecer a Marciano por razones obvias de orden.

De todos modos, a medida que pasen el tiempo y la fecha del combate se acerque más y más, los entendidos norteamericanos van a inclinarse seguramente por el crisol y adoptarán una decisión definitiva, o sea viendo los entrenamientos o sacando simplemente conclusiones, considerando previamente la trayectoria de cada cual. Por lo de referirse a los pro y contras de este match en disputa del cetro, es este último que tomar otro asunto, es más interesante que nos obliga a considerarnos el futuro del cetro pesado. Marciano, en el momento, es superior a Moore, el campeón mundial que es un campeón con buen éxito sus defensas con Demarest y Joe Louis. Si llegara a vencer a Archie Moore, no habría otro rival que enfrentarlo; en cambio, si perdiera el cetro, Ganara Moore, quien, en tal caso, no podría decirse que no; pero tendría que mantenerse por mucho tiempo de campeón? Es la pregunta que podría flotar en el ambiente, que no tendría mucha lógica, que no es que lleguemos nuevamente a un período transitorio hasta que aparezca el negro Louis y defienda el cetro el veterano Jimmy J. Braddock.

TOM

Rojas-Reyes, puede ser el gran combate del año

Nunca Alberto Reyes disputó una pelea más importante que esta que librará mañana viernes frente al campeón de peso gallo Arturo Rojas. Tiene para él una doble trascendencia. Primero, tomarse el desquite frente a quien lo noqueara, arrebatándole la corona, y luego, ganarse el derecho de ser él quien enfrente a Robert Cohen, el campeón del mundo, cuando el famoso pugilista francés visite nuestro país, según hemos dado a conocer.

Se explica, pues, que el dramático peleador haya entrenado con un fervor como nunca antes se vieran, a pesar de que él es un profesional muy responsable, que siempre ha sabido prepararse debidamente. Durante un mes largo, el pupilo de Santiago Arancibia ha trabajado con intensidad. Y se ha visto recuperado, fuerte, agresivo, demoledor, en posesión de todas sus facultades de peleador temible. Reyes comprende mejor que nadie que se lo juega todo en este combate, y, por cierto, que no quiere desperdiciar la oportunidad. Subirá al ring con 54.500 kilos, un peso que le acomoda bastante y que le permitirá desplegar todo su poderío.

Por cierto que Rojas se ha dado cuenta también que el rival, por lo que pretende, es peligroso como ninguno. Quizá si más que en la pelea anterior. Tanto el campeón como su manager, Sabino Villarroel, tienen una confianza a toda prueba. Reconocen en Reyes a un rival difícil, peligroso, pero que no podrá vencer a un hombre que está más aplomado que antes, que subirá al cuadrilátero con una moral insuperable, con la confianza que le da su triunfo anterior y la corona que, en corto tiempo, ha sabido llevar con brillo y dignidad.

De lo expuesto, queda en claro que el match de mañana es uno de los más apasionantes de toda la temporada de boxeo profesional. Basta con tomar como punto de referencia ese lance espectacular cuando ganara Rojas, para seguirlo ahora un cotejo que a lo mejor recibe la distinción de la pelea del año.

ABELARDO HEVIA, el inolvidable "bull-dog", cuyas hazañas figuran en las páginas de oro del pugilismo chileno, visitó al guapo Alberto Reyes en su entrenamiento para el match de mañana con Arturo Rojas. El viejo crack manifestó su satisfacción por saludar a un hombre que como él, da emoción en el ring, y le deseó la mejor suerte para este gran cotejo del Chupolicán. "Rojas es más boxeador, dijo Hevia, pero Reyes tiene un corazón enorme y la furia de los guapos. Será un gran match".

TRES GANADORES. — Louison Bobet, francés, triunfador en los años 53, 54 y 55; Hugo Koblet, 51, y Fredy Kubler, 50. Este año, Koblet estuvo ausente y Kubler tuvo una actuación muy desteñida. Toda Francia deportiva celebra la hazaña de Louison, que ha sido el primer pedíero que ha ganado el Tour en tres años consecutivos.

Agencia de "La Nación"
ROBERTO CARRASCO ORTEGA
Arturo Prat 1561

Clásico de tenis de los universitarios

El sábado y domingo próximos, en las canchas de la Escuela de Artes y Oficios, Avenida Ecuador, se disputarán los encuentros correspondientes al 5.o Clásico Universitario de Tenis, competencia que tendrá como premio principal el trofeo donado por el ex Ministro de Educación, señor Bernardo Leighton.

En los años anteriores, la "U" tomó posesión del trofeo en 1951 y 1953, en tanto que la UC lo hizo suyo en 1952. En 1954 se registró un empate.

En esta oportunidad se jugarán 27 partidos, 18 individuales y 8 dobles. Destacan en la jornada inaugural los encuentros encargados a Arturo Kunstmann, de la UC con Francisco Moya y el de José Luis Nardia, de la UC., con Humberto Rodríguez. En la etapa final sobresale el match de Roberto Lizana, de la "U", con Jorge Acuña.

El programa completo del clásico, es el siguiente:

SABADO, 6.— 14.30 HORAS: Francisco Moya-A. Kunstmann; H. Rodríguez-J. L. Nardia; O. Miranda-Jaime Dennet y L. Justiniano-A. Vega.

15.30 HORAS: A. Arellano-Jorge Dennet; R. García-H. Petersen; R. Sanhueza-C. Bambach y J. Barrientos-J. Radrigan.

DOMINGO, 7. — 9 HORAS: Miranda-Lizana-Acuña-Palma; C. Arenas-Juan Cruz; F. H. Otsopfel-R. Dennet y O. Burmester-Alb. Bottinelli.

10 HORAS: Moya-Zúñiga-Nardin-Kunstmann; N. Bakovic-Raúl Palma; R. Lizana-Jorge Acuña y C. Martínez-R. Barrera.

11 HORAS: A. Arellano (hijo)-Max. Valenzuela; A. Pino-M. Pérez-G. Jeannen- Urresti; Jaime Riera-Jaime Denne y Holzapfel-Burmester-López-Bottinelli.

12 HORAS: A. Zúñiga-Carlos Orrego; García-Arenas-Dennet-Peticiseu y A. Saavedra-Gmo. López.

15 HORAS: Miranda-Rodríguez-Cruz-Barrera; M. Pérez-Gdo. Jeannon; Riera-Ostornol-Dennet-Vega y Saavedra-Sanhueza-Radrigan-Bambach.

Los jugadores nombrados en primer término pertenecen al Club Deportivo de la Universidad de Chile.

BARRA U. CATOLICA

Con motivo del próximo Clásico a efectuarse el 15 de agosto, se cita a los componentes de la Barra para el jueves 6, a las 18.30 horas en el Gimnasio de la Universidad.

Este año se restringirá la inscripción y será gratuita.

Los ensayos serán todos los días de 18.30 a 20 horas.

RELOJES SUIZOS
ENTREGAMOS CON SOLO $1.000.-
SALDO FACILIDADES
en la Relojería GABOR
SABADO ABIERTO TODO EL DIA
ESTADO 91-5 PISO OF 501
AL LADO DE LA BOTICA PETRIZZIO FONO 69497

MARQUESAS CROMADAS
M. SICRO R.
Sillas en los negocios del ramo en todo el país.
FABRICA DE CATRES Y MUEBLES CROMADOS
Av. MATTA 16 - FONO 54736
SANTIAGO
1063-6

Vuele vía TAN airlines
La ruta ECONOMICA de LIMA al NORTE
(Combinaciones bi-semanales desde Santiago)
Ejemplos: Desde LIMA (dólares) a GUAYAQUIL, 48; a MANAGUA, 116; a MIAMI, 186; a N. YORK, 230; a MEXICO 197; a LOS ANGELES 272.
Consulte a su Agente de Viajes, o al
REPRESENTANTE GENERAL
EUGENIO GARCES CONCHA
HUERFANOS 972 - of. 315 - tel. 88036

CEMENTERIO GENERAL

Se advierte al público interesado, que nichos situados en los Pabellones y Galerías que más abajo se indican y que a la fecha están vencidos y que no fueren renovados dentro de los 10 días siguientes al primero de esta publicación (1.o de cada mes), serán desocupados y sepultados en fosa común, sin mayor responsabilidad para el Establecimiento, de acuerdo con lo dispuesto en el Art. 16 del Reglamento General de Cementerios (Decreto 421, del 14 de abril de 1932):

PABELLON 1.— 1567, Adriana Chibey I.
PABELLON 3.— 796, Concepción Allué.
PABELLON 10.— 3699, Carmela Cornejo C.
PABELLON 11.— 5114, Margarita Urzúa C.
PABELLON 13.— 6039, Fidelisa Poblete Z.
RECOLETA.— 169, Domitila Montero A.
GALERIA 3.— 2742, Rosa González G.; 2766 Jorge Aránguiz M.; 2865, Manuel Gómez A.
GALERIA 4.— 3343, Adelina Baquedano; 3527, Segundo Pallero F.; 3383, Heriberto Videla R.; 3396, Jorge Baira B.; 3411, Manuel Díaz T.; 3435, Adela Soto V.; 3448, Juana Parra M.; 3460, Laura Urquieta R.; 3935, Primitiva Rojas; 3959, Silvia Zúñiga de O.
GALERIA 8.— 11078, César Soto A.; 11212, Rosa Barrera M.
GALERIA 13.— 113, Wilfredo Valdebenito; 133, María Carvajal R.; 140, Fidel Carreño C.; 164, Rosa Dote M.; 186, Belisario Henríquez A.; 213, Juan Pinto H.; 221, Juan Ruiz F.; 226, Mercedes Céspedes H.; 229, Juan Abadie T.; 307, Ana R. Córdova; 310, Luis Pérez M.; 317, Juana Carvajal V.; 326, Sabina Muñoz O.; 364, Héctor Morales G.; 372, José Araos S.
CAPILLA 11, PARVULOS.— 626, Silvia Marín D.; 633, Jorge Sánchez B.; 670, Cecilia Besoain H.; 691, Malva Román Soto-Aguilar; 734, Ema Arriagada W.; 708, Enrique Sánchez C.
CAPILLA 12, PARVULOS.— 725, Manuel Cornejo E.; 726, José Figueroa C.; 729, Sergio San Martín G.; 734, Ema Arriagada W.; 742, Leticia Zúñiga R.; 750, Sergio Orellana H.; 757, Silvia Soto A.
CAPILLA 13, PARVULOS.— 791, Adela Galáz Ch.; 793, Gabriela Pelitpas S.; 798, Miguel de Escobillana; 799, Orlando Peña R.; 807, Encarnación Pavan L.; 811, Alejandro Soto C.; 816, María Urrutia R.; 831, Rosa Fernández S.; 835, Manuel Riveros L.
CAPILLA 14, PARVULOS.— 869, Enrique Contreras S.; 883, Irma Salazar D.; 900, Mercedes Torres B.; 903, Laura Toro A.; 924, Eduardo Urbina R.; 925, Nelly Herrera F.; 931, Juan Almarza S.; 933, Jorge Villagrán A.
CAPILLA 15, PARVULOS.— 965, Alicia Landorff M.
CAPILLA 16, PARVULOS.— 1083, Inge Hellinger.
CAPILLA 17, PARVULOS.— 1133, Pedro Villegas M.; 1136, Guillermo Tobar N.; 1184, un feto.
CAPILLA 18, PARVULOS.— 1198, Alberto Bascuñán V.; 1213, María Acuña D.; 1214, N. N. Donoso; 1221, Jorge Thompson B.; 1237, Dolores Rodríguez M.; 1252, Ines Orellana.
CAPILLA 19, PARVULOS.— 3069, Fernando Cortes Q.; 3147, Esteban Anticevic J.; 3161, Elena Alvarez R.
CAPILLA 20, PARVULOS.— 1310, Sonia Binimelis; 1311, Raúl Matthewud P.
CAPILLA 21, PARVULOS.— 1344, Osvaldo González C.; 1369, Eduardo Pino B.
CAPILLA 22, PARVULOS.— 1419, Rosa Rojas C.; 1425, Carlos Quiroz L.; 1454, Carlos Zúñiga P.; 1456, Carlos Hidalgo; 1469, Raúl Ponce T.; 1471, Olga Faini O.; 1473, Gabriela González Q.
CAPILLA 23, PARVULOS.— 1479, Luis González U.; 1482, Fidel Rojas S.; 1497, Pedro Arenas G.; 1500, Juana Salva M.; 1509, Isabel Salgado A.; 1526, Olga Aliste G.; 1527, Evarista Pino F.; 1533, Orfilia Salvo de M.; 1545, Graciela Cabezas.
CAPILLA 24, PARVULOS.— 1554, Rodolfo Sancy M.; 1556, Hernán Guzmán J.; 1564, [illegible] Fuentes W.; 1572, Armando Flores C.; 1575, María Valverde F.; 1582, Efigenia Delgado B.; 1585, Manuel Ubilla V.; 1604, Gloria E. Gaete; 1605, María Vergara F.; 1613, Celia Clementi S.; 1614, Eduardo Carrahe.

NOTA.— Se comunica a los interesados de los siguientes nichos adultos, ubicados en muro Oriente, Piedra Arco Recoleta, que deberán presentarse a la Oficina de Informaciones del Establecimiento, para conocer la ubicación que tendrán los restos que los ocupan, por necesario ensanche de la puerta Arco de Recoleta.

NICHOS ADULTOS.— 777, Paulina Díaz R.; 778, Sofía Gil W.; 780, Mercedes Garrido V.; 782, Sara Barrera D.; 784, Melania Reyes U.; 789, Julia Farías V.; 791, Mercedes Cartes; 950, Rosa Rodríguez V.; 951, Polidoro Fuentes M.; 956, Luis Lagos; 957, Juan Hidalgo; 958, Benedicto Vargas V.

NOTA.— Se comunica a los interesados de las sepulturas de Disidentes Nos 1, 555 y 556, que deben pasar a la Oficina de Informaciones y Despachos de este Establecimiento, sobre trámites relacionados con estas tumbas.

NOTA.— En conformidad al Decreto-Ley 421, del 14 de abril de 1932, esta publicación se hace durante los 10 primeros días de cada mes y en un solo diario.

EL ADMINISTRADOR

SANTIAGO, 31 de julio de 1955.

HILLMAN ESTATE CAR 1955
(Station Wagon con carrocería de fábrica) con 9.500 kms., se vende con garantía de nuevo. Tiene radio con ondas corta y larga, calefacción y otro equipo extra.
FLINN & CIA.
TEATINOS 901

OCASION:
$ 20.800.—
LIVING REINA ANA, con cojines tapizados en rico gobelino.
$ 36.500.—
Precioso amoblado de comedor, buffet, vitrina, licorera, bar; regia mesa, seis sillas tapizadas en felpa. Estado general flamante
657 — Nataniel — 657

SASTRERIA
JUAN JOSE JARA
HECHURAS FINAS
$ 4.200
Un corte especial para cada cuerpo.
21 de Mayo Nº 617
2.o piso — Local N.o 7. Teléfono 398381.

El Mejor HILO PARA COSER
EN CONOS UNITAS
INDUSTRIA DE HILOS
SAN DIEGO 1430-TEL. 52683

ANTEOJOS
RODOLFO HAMMERSLEY
AGUSTINAS 1090
Esquina de Bandera
Casilla 3898, Teléfono 88075
SANTIAGO

CHOMBAS CHALECAS SWEATERS
PRECIOS BAJISIMOS
"LANEX"
SAN DIEGO 586

VISTASE CORRECTO
SIN PAGAR EL LUJO
MOISES JARA
SASTRE
Especialista en cuerpos difíciles, ofrece a Ud.
Hechuras finas $ 4.200
SAN ANTONIO 15
(ALTOS) FONO 84363

Persianas BARNOS
★ ROLLOS
★ AUTOMATICAS
★ CELOSIAS
Pida PRESUPUESTOS
MADRID 855 B. TELEFONO 35531

CONOZCA SU DESTINO MADAME HELEN
Resolverá con éxito sus preocupaciones.
Que la suerte lo acompañe en todos sus asuntos personales. Bienestar, dicha. Consultas $ 200.
Sahumerios indios y egipcios. En venta legítima piedra imán.
ARAUCO 818
Esquina San Francisco.
Caballeros en la mañana. Señoras en la tarde.

Comerciales

ACTIVIDADES BURSATILES

Información proporcionada por Tanner y Cía. — Bandera 82 — Santiago

En un mercado activo se desarrollaron las operaciones de la Bolsa de Comercio durante el día de ayer, y los precios se notaron irregulares, pues mientras algunos conservan la firmeza de días anteriores y logran mantenerse en sus precios o ganan unos puntos, otros pierden puntos, pero en un marco de poco margen con respecto al cierre anterior. Las alzas mas importantes se observan en Banco Español, que gana 15 puntos; Sud Americano, 5; Tamaya, 57; Calcura, 10; Rupanco, 50; Temó, 5; Cela, 2; Farmo Química, 10; Polpaico, 3; Volcán, 5; Indac, 5. De las bajas merecen mención: Banco Chile pierde 30 puntos; Minera Bellavista, 4; Lota, 22; Fuegos, 30; Tejidos El Salto, 1; Bima, 15; Melón, 10; Cervezas, 17; Copec, 3; Penco, 2; Muelles, 3; Renta Urbana, 33; Sanitas, 5; Enlesados, 4 Madeco, 2.

El oro se transó en partidas de regular importancia y con fluctuaciones que le llevaron hasta 14.850, y pérdida de 650 puntos, que recuperó hacia el cierre, cerrando el mismo precio que el día anterior.

El mercado de salitreras se observó tranquilo e irregular. Lautaro pierde 10 puntos, y Tarapacá 20, en tanto que las Iquique ganan 11.

Los bonos se transaron en partidas de regular importancia, logrando mantenerse todos ellos en sus precios.

Los conformes más importantes se registraron en: Banco Chile y Banco Español, en las bancarias; Minera Bellavista, Condoriaco, Mercedita y Tamaya, en las mineras; Calcura y Tierra del Fuego, entre las agrícolas; Lautaro, Iquique y Tarapacá, en las salitreras; Caupolicán, Fiap, Paños de Temó, Rayonhil y Sedtrías, en las textiles; Cemento Melón, Copec, Farmoquímica, Fertilizantes, Muelles, Papeles y Cartones, Pesquera Iquique y Renta Urbana, en las industriales; Enlesados, Indac, Madeco y Mademsa, en las industriales.

El total de acciones transadas en el día fue de 840.994 acciones. Los bonos sumaron $ 6.061.600 nominales, y el oro, $ 161.600.

El cierre acusó mercado activo, precios irregulares.

SOCIEDADES QUE REPARTIRAN DIVIDENDOS PROXIMAMENTE

COIA (Banco Edwards), agosto 5	$ 2.—	Neto
CAUPOLICAN (Banco Edwards), agosto 5	1.—	"
REFINERIA VIÑA (Banco Chile), agosto 6	2.50	"
RAYONHIL (sus oficinas), agosto 11	1.64	"
COMPAÑIA INDUSTRIAL (Banco Edwards), agosto 16	2.05	"
CEMENTO MELON (Banco Sud Americano), agosto 22	5.—	"
LAGUNA BLANCA (Banco Londres), agosto 22	45.—	"
LAGUNA BLANCA (Banco Londres), agosto 22	25.—	"
DELIRIO DE PUNITAQUI (sus oficinas), agosto 16	6.—	"
VIDRIOS PLANOS (Banco Londres), agosto 22	4.92	"
PIZARREÑO (sus oficinas), agosto 24	2.46	"

CIERRE DE AYER

ORO FISICO: 16.500 t.

BONOS: Deuda Interna, 7-1 84 c; Garantía, 7-1 84 c; Pavimentación, 7-1 84 c; Mun. Santiago, 6-1 56 n; Caja 6 3/4, 48 t; Hip. Chile, 6-1 45 t; Hip. Chile, 10-6 75 c; Hip. Valparaíso, 6-1 43 1/2 tV; Banco del Estado, 10-6 75 c; Debentures Tarapacá, 840 v.

BANCARIAS: Concepción, 150 n; Crédito, 251 n; Curicó, 146 v; Chile, 1.850 t; Edwards, 275 n; Español, 435 c; Hipotecario, 740 c; Israelita, 295 n; Italiano, 210 c; Osorno, 280 t; Sud Americano, 365 c; Talca, 445 c.

MINERAS: Andacollo, 7 1/4 c; Auncanquilcha, 185 v; Bellavista, 38 t; Carmen, 2 t; Cerro Grande, 48 vp; Condoriaco, 12 1/2 t; Delirio de Punitaqui, 440 tm; Disputada, 500 cp; Lota, 330 t; Manganeso, 805 tm; Mercedita, 13 t; Oplocs, 100 c; Oruro, 1.000 vp; Punta de Lobos, 80 tm; Schwager, 800 n; Tamaya, 612 cp; Tocopilla, 850 n.

AGRICOLAS Y GANADERAS: Cisnes, 850 n; Calcura, 365 c; Copihue, 110 t; Gente Grande, 840 v; Laguna Blanca, 1.800 n; Rupanco, 1.400 c; Sofruco, 120 n; Tierra del Fuego, 1.100 cp; Viña Concha y Toro, 140 n; Viña La Rosa, 106 c.

SALITRERAS: Anglo Lautaro C, 740 tp; Iquique, 476 cp; Tarapacá, 340 vp.

TEXTILES: Caupolicán, 50 t; Chatex, 98 v; Chilteco, 85 t; Divesa, 30 1/2 c; Fiap, 64 t; Paños Bellavista, 122 n; Paños de Concepción, 80 n; Paños de Temó, 140 tp; Rayonhil, 48 1/2 tp; Sederías Viña, 27 t; Sedylan, 94 n; Sumar, 120 n; Tejidos El Salto, 42 c; Textil Progreso, 44 t; Textil Viña, 102 cp; Textil Melipo, 240 c; Vestex, 33 tp; Yarur, 560 c.

INDUSTRIALES Y VARIAS: Cervecias Graham, 130 n; Arrocera Ega, 100 c; Bima, 340 t; Cemento Melón, 470 E D cp; Cervecerías, 495 v; Cintolesi, 30 n; Club de Golf, 1.200.000 t; Club Hípico, 880.000 n; Club de Polo, 30.000 v; Codina, 380 n; Cola, 112 cp; Compañía Industrial, 141 c; Coloranes, 160 c; Copec, 50 t; Corchera, 100 c; Cristalerías Chile, 86 c; Edificio Carrera, 160 c; Electricidad Industrial, 86 t; Farmo Química, 168 cp; Fertilizantes, 76 tp; Fósforos, 95 c; Gas de Santiago, 42 t; Gas de Valparaíso, 60 tV; Habitaciones Malucana, 17 n; Hucke Hnos., 340 tV; Industrias Varias, 180 n; Inos, 385 vp; Interamericana, 44 t; Interoceánica, 148 n; La Rural, 295 v; Lozas de Penco, 164 vp; Lucchetti, 60 c; Molino El Globo, 98 n; Molino San Cristóbal, 80 v; Muelles Población Vergara, 114 vp; Naviera Arauco, 185 cp; Papeles y Cartones, 583 tp; Perlina, 56 tpV; Pesquera Iquique, 46 cp; Pizarreño, 68 c; Polpaico, 300 tp; Refractarios, 65 vp; Refinería de Viña, 395 t; Renta Urbana, 340 t; Saavedra Benard, 265 t; Sanitas, 125 t; Sogeco, 110 v; Sonavela, 38 v; Tabacos, 136 n; Tattersall, 380 t; Teléfonos, 300 n; Termas de Panimávida, 41 n; Universo, 49 tV; Vapores, 506 vp; Vidrios Planos, 256 n; Volcán, 108 c; Zig Zag, 31 n.

METALURGICAS: Cic, 152 t; Cobre Cerrillos, 60 t; Electro Metalúrgica, 66 tm; Enlozados, 96 t; Envases, 52 t; Indac, 90 cp; Indesa, 35 1/2 c; Madeco, 124 t; Mademsa, 88 cp; Mecánicas Industrial, 79 t; Socometal, 230 n.

SEGUROS: Auxiliadora, 47 n; Ch. Cons. Grales., 440 tV; Marítima, 126 c; Provincia, 100 c; Santiago, 109 XE n; Unión Chilena, 240 c.

FERIA "SANTA ROSA"

DE LA SOCIEDAD "EL TATTERSALL"
(Transacciones verificadas en remate del 3 de agosto de 1955)

O Y E J U N O S

BORREGAS:
76 a $ 6.040, Colina.

CORDEROS:
26 a $ 5.600, Casablanca.
23 a 5.600, Los Quillayes.
110 a 5.000, Peume.
10 a 4.740, Talca.
17 a 4.800, Los Quillayes.
13 a 4.060, San Felipe.
23 a 3.600, Casablanca.
80 a 3.600, Los Vilos.
25 a 3.420, Los Vilos.

OVEJAS:
67 a $ 6.020, Colina.
40 a 5.960, Rungue.
15 a 5.640, Melipilla.
43 a 5.500, Rungue.
16 a 5.500, Los Quillayes.
30 a 5.420, Los Quillayes.
70 a 5.000, Leyda.
44 a 4.600, Rungue.
33 a 4.060, Casablanca.
70 a 3.920, Llolleo.
52 a 3.920, Casablanca.
40 a 3.700, Leyda.
24 a 3.700, Melipilla.
40 a 3.680, Leyda.
72 a 3.420, Polpaico.
39 a 3.500, Rungue.
64 a 3.400, Zapallar.
44 a 3.320, Santa Crum.
30 a 3.880, Zapallar.
10 a 3.320, Casablanca.

CAPONES:
112 a $ 5.740, Requínoa.
110 a 4.720, Requínoa.
53 a 4.620, San Felipe.
80 a 4.480, Montenegro.
80 a 4.420, Montenegro.
80 a 4.420, Montenegro.
51 a 4.400, San Fernando.
30 a 4.300, Chimbarongo.
10 a 3.640, San Fernando.

CARNEROS:
24 a $ 7.000, Melipilla.
10 a 4.060, Casablanca.

Socios capitalistas para nueva Industria automotriz
UNICA EN SUDAMERICA
Se necesitan capitales para organizar una industria productora de motores de combustión interna, vehículos y demás accesorios. Las licencias de estos productos están ya presentadas en varios países.
Los capitales que se inviertan en esta futura empresa están recapitalizados con el valor de los terrenos, construcción de instrumentos, de maquinarias y demás elementos necesarios para esta industria.
Los conocimientos, prácticas y organizaciones fueron estudiados y practicados en varias fábricas en el extranjero.
Antecedentes y demás pormenores, en la Exposición de algunos productos ya experimentados y demostración planificada de construcción.
CONSULTAR EN CHACABUCO 2074, FONO 6970 VALPARAISO

SOCIEDAD COOPERATIVA MILITAR
Huérfanos Nº 1590

De acuerdo con lo dispuesto en los artículos 16, 36, 38 y 42, inciso segundo de los Estatutos, se cita a los señores accionistas a Junta General Ordinaria, que tendrá lugar el jueves 1.o de septiembre de 1955, a las 18.30 horas, en las oficinas de la Sociedad en Santiago, Huérfanos 1590, con el objeto de someter a su aprobación la Memoria y el Balance correspondientes al ejercicio financiero del 1.o de julio de 1954 al 30 de junio de 1955.

Asimismo, se dará a conocer el escrutinio general y se proclamará la persona elegida para completar el Directorio.

El Registro de Accionistas permanecerá cerrado desde el 1.o al 31 de agosto de 1955, inclusive.

JUNTA RECEPTORA DE SUFRAGIOS

De acuerdo con el artículo 24, inciso segundo de los Estatutos, corresponde elegir "un oficial de Ejército, de los grados de Coronel a Teniente, en retiro", que tenga registradas y pagadas 600 acciones como mínimo al 31 de Diciembre de 1954.

La Junta Receptora de Sufragios funcionará en el local de la Sociedad, los días 16, 17, 18, 19, 20 y 22 de agosto de 1955, de 17.30 a 19.30 horas, y el sábado 20, de 10.30 a 12.30 horas.

Universidad de Chile
Escuela de Salubridad
(CONCURSO MEDICO LEY 10.223).
Llámase a concurso para proveer las siguientes vacantes:
CATEDRA DE BIOESTADISTICA: Un ayudante primero, grado 4.o, con 6 horas.
Un ayudante segundo, grado 5.o, con 6 horas.
HIGIENE MATERNO INFANTIL: Una ayudante segundo, grado 5.o, con 3 horas.
Bases y antecedentes en Secretaría Escuela de Salubridad, Avenida Sur 1000. Los antecedentes se reciben hasta el 15 de julio de 1955, a las 12 horas.

REFRIGERADORES, RADIOS, LAVADORAS, BATIDORAS, VENTILADORES, CHANCHOS, ELECTRICOS, MOTORES PARA MAQUINAS DE COSER.
EL MAS VASTO SURTIDO
LOS MEJORES PRECIOS
CASA GARCIA
Alameda esquina Avda. España

VIRADOS
PERFECTOS ZURCIDOS INVISIBLES
TRANSFORMACIONES
TRAJES VARONES PRECIOSOS
TRAJES SASTRES DAMAS
MAGNIFICOS TAMBIEN de HUASO
TALLAS GRANDES A CHICAS
LIMPIADOS EN SECO Y VAPOR
TEÑIDOS ULTRA RAPIDOS
ARREGLOS EN GENERAL
CLINICA DE TRAJES
HUERFANOS 1424

ARGOLLAS
oro 18 quilates.
Surtido completo.
Precios sin competencia.
CASA WEISS
142 - MAC-IVER - 142
Interior — Local 13

FELPA TERCIOPELO
DEPOSITO DE FABRICA
HUERFANOS 638
TELEFONO 392114

¡Evite los intermediarios!
MALETAS
PORTADOCUMENTOS, etc. Compre directamente en la
FABRICA MALETERIA MUNDIAL
21 de Mayo 665

Armería SANTIAGO
OFRECE
REVOLVERES CAL. 22
5 TIROS MODELOS EXCLUSIVOS $ 4.000.-
PISTOLAS CAL. 22 $ 3.000
CREDITOS EN SANTIAGO
REEMBOLSO A PROVINCIA
TENDERINI 2 - POR ALAMEDA

COMEDORES
Chippendale, Sheraton, Normando, Rústicos modernos, Reina Ana.
Tengo orden de liquidar
Facilidades de pago
NICANOR MARTICORENA
Moneda 778
CASA DE REMATES

Modas LIBERTY
A sola firma
10 meses
Abrigos, trajes sastre, vestidos tres cuarto
TAMBIEN PARA NIÑITAS
FONO 38277
21 DE MAYO 617 LOCAL 9

Cristalería FINA UNGA
JUEGOS DE COPAS DE CRISTAL Y SEMICRISTAL
Repuestos en todos los tipos
FLOREROS CRISTAL CORTADO
(Estacionamiento para autos)
Sábados abierto todo el día
SAN DIEGO 224 (INTERIOR)

Dirección General de Aprovisionamiento del Estado
MATERIAL TELEGRAFICO

Solicitanse Propuestas Públicas por el siguiente material telegráfico destinado a la Dirección General de Correos y Telégrafos (Sección Red).

Alambre galv. N.os 7, 11 y 16 — Alambre de cobre duro y 3 mms. — Aisladores de vidrio tipo H-43 y N.o 16 para nac. — Creosota — Crucetas de roble de 1.20 mts. — Crucetas de rauli de 1.80 y 2.50 mts. — Ganchos "J" y "JJ" — Pernos galv. de 4" x 3/8" — Postes de alerce a ciprés 6, 7, 8, 9, 10, 11 y 12 mts. — Soportes curvos galv. tipo A — Supies de alerce o ciprés de 2.50 mts. — Soldadura 50% estaño — Tirantes para crucetas de 0.65, 0.75 y 1.05 mts. — Tirafondos galv. de 4 x 3/8" — Brackets de madera tipo C. de Teléfonos.

Bases y antecedentes y especificaciones técnicas pueden solicitarse en el Depto. de Adquisiciones de esta Dirección General.

Las propuestas se abrirán en presencia de los interesados en el Depto. de Adquisiciones, calle Amunátegui N.o 2.o piso, el día

26 DE AGOSTO DE 1955, A LAS 15.30 HORAS

EL DIRECTOR GENERAL

Merced de agua subterránea para Cía. de Industrias y Azúcar S. A. (COIA)

En lo principal, solicita la merced de agua que indica; al primer otrosí, acompaña documentos; al segundo, abogado patrocinante.

EXCELENTISIMO SEÑOR PRESIDENTE DE LA REPUBLICA

Luis Moro A., en mi carácter de Director-Gerente de la Compañía de Industrias y Azúcar S. A. (COIA) ambos domiciliados en Santiago, calle Morandé 341, a V. E. con el debido respeto digo:

Que vengo en solicitar una concesión de agua subterránea, permanente y de ejercicio continuo, para la Compañía de Industrias y Azúcar S. A. (COIA).

Esta agua se captará de la napa subterránea alimentada por el mar situada entre 9 y 31 m. de profundidad, por medio de un pozo profundo de 12" de diámetro ubicado dentro del recinto de Fábricas de que mi representada es dueña en la del Mar ubicadas, como he dicho, en calle 1 Norte 1201 en un punto que dista 9 m. del eje del ferrocarril (Av. San Martín) y 60 m. del cierro (calle 13 Norte), según se aprecia en el croquis que acompaño a la presente solicitud. El pozo estará provisto de una bomba de turbina para pozo profundo que puede extraer 25 litros de agua por segundo con 50 m. de elevación total, provista de un motor trifásico de eje vertical de 30 HP., 220 volts, 50 ciclos.

Se desea extraer una cantidad de agua de 25 litros por segundo, destinada a los procesos de condensación en la Refinería de Aceite de propiedad de la Compañía que represento, ubicada en Viña del Mar, y que tiene los siguientes deslindes: al Norte, con calle 14 Norte; al Sur, con calle 12 Norte; al Oriente, con calle 1 Poniente, y, al Poniente, con Avenida San Martín, encerrando dentro de sus límites una superficie de 28.458 m2.

Las aguas serán conducidas por medio de matrrías de 6" desde la salida del pozo hasta la torre de agua de condensación de los deodorizadores de la Refinería de Aceite. La longitud total de esa tubería sería aproximadamente de 20 m. en proyección horizontal y de 12 m. en proyección vertical.

Las aguas, luego de usadas en el proceso de condensación, serán evacuadas hacia el mar mediante el desague que posee la Fábrica. El nivel superior de la napa deprimida con un gasto de 25 litros por segundo, se encuentra a 3 m. bajo el nivel medio del mar; el nivel del terreno donde está instalado el pozo está a 7 m. sobre el nivel medio del mar; el desague se encuentra al nivel del mar. La distancia entre la captación y desague es de aproximadamente 150 m.

Según experiencias realizadas, la napa deprimida al nivel del chupador de la bomba daría una cantidad aproximada de 200 litros por segundo; el caudal normal que se desea extraer, como ya se ha indicado, será sólo de 25 litros por segundo.

POR TANTO,

RUEGO A V. E. se sirva conceder a mi representada, la Compañía de Industrias y Azúcar S. A. (COIA), la merced de agua que dejo solicitada.

PRIMER OTROSI: Acompaño los siguientes documentos:

a) Memoria explicativa.
b) Croquis que indica la ubicación del pozo.
c) Un corte del pozo que indica las características del terreno atravesado y caudal del pozo.
d) Presupuesto aproximado de las obras.

SEGUNDO OTROSI: Sírvase V. E. tener presente que me patrocina el abogado señor Carlos Pinedo N., domiciliado en Valparaíso, Plaza Sotomayor 50, inscrito en el Registro de la Orden bajo el N.o 325, con patente N.o 214 quien firma como sigue.

LUIS MORO

CARLOS PINEDO N.

INTENDENCIA DE VALPARAISO.

Valparaíso, 26 de julio de 1955.

N.o 612.— Háganse las publicaciones a que se refiere el artículo 261 del Código de Aguas, modificado por la Ley N.o 11.471, de 15 de abril de 1953 por tres veces consecutivas, dentro del plazo de sesenta días, en un diario o periódico de la localidad, en uno de la capital de la provincia y en uno de Santiago, todo por cuenta del interesado.

Anótese.

LUIS CAZIN MANNHEIM, Intendente de Valparaíso.

GERMAN RODRIGUEZ, Secretario-Abogado.

EN CARACAS.—

BARRA, MOREIRA, J. F. VIDAL Y MUÑOZ CANDIA, TRIUNFADORES

Llegamos a la vista el número de Hípica, correspondiente al 28 de julio en el que se alude a Milton Barra ganador de tres carreras. La misma publicación hace elogios acerca de sus actitudes profesionales y de los mejores jinetes existentes en ejercicio.

Por haciendo 48 kilos y venciendo Indian Blaze, El Pelusa y Alondra.

Moreira fue otro triunfador. También condujo la misma reunión a otros triunfadores y J. F. Vidal, "Matías" para nosotros y "Luciano" para la afición caraqueña, mostró hallarse en la recuperación, obteniendo una linda victoria sobre 1 metros con el caballo Ungido.

Muñoz Candia, sigue siendo el líder de la estadística de la en cuestión, sacó de la a tres pupilos vencedores.

Resumiendo, excelente jornada de los profesionales chilenos en Caracas fue la del 28 de julio.

MILTON BARRA, que obtuvo hace algunos días tres victorias en el Hipódromo de Caracas.

...ANTE TIENE DESTINO PARA ...CHO, COLOMBIA

...ntable, el penquista ganador de varias carreras en nuestro medio, fue vendido al señor ... Robben, quien lo embarcó con destino a Colombia.

NUEVO SERVICIO DE APUESTAS INAUGURARA EL CLUB HIPICO

El domingo próximo, el Club Hípico inaugurará un nuevo servicio de apuestas llamado "Pari-mutuel" extraordinario que consiste en aceptar apuestas desde un mínimo de 5 mil pesos hasta minutos antes de comenzar la carrera, esto es, ... minutos antes del cierre oficial.

Estas medidas se halla destinada a ... el clandestinaje ... ha venido adquiriendo ... en el último medio siglo ... el propio recinto del Club Hípico.

El nuevo servicio funcionará en los recintos de numeradas, socios y paddock sur, donde generalmente han estado operando los clandestinos.

VENTAS DE BOLETAS.— Asimismo, mañana comenzará la venta de boletas para la nueva fecha del Concurso de Pronósticos del Club Hípico que se combinará con las ocho primeras carrera de la tarde.

El precio de la boleta se mantiene en 50 pesos y se vende en todas las oficinas centrales y sucursales de los hipódromos de la capital.

Manuel Ocampo ganó con Quijotería la Polla de Potrancas colombiana

Informaciones que hemos recibido del señor Héctor Jara, ... por "Carucho", nos hacen ... que Manuel Ocampo, su ... acaba de obtener una victoria en el Hipódromo de Techo, Colombia. Se ... del clásico "Polla de Potrancas", con un premio de 15 ... colombianos, en el cual ... a la yegua Quijotería, ... corrió con cierta facilidad ... Remeralda, montada por ... criollo Bacca. Tercera ... en esta importante competencia Costa Bella, dirigida por el as de aquella pista, Oscar Mezuela.

Manuel Ocampo partió hace poco más o menos un año a aquella República, contratado como tantos otros chilenos por el hipódromo de Techo, pero hace un mes la institución le canceló su contrato y ha seguido actuando como monta oficial del Consul de Chile en Bogotá, que es el propietario de la potranca Quijotería. Ocampo rechazó un contrato para México, pues actualmente se encuentra en muy buenas condiciones en aquella ciudad.

CORTAS del TURF

BALSAMINO Moreira, el jinete que está triunfando en Caracas, se marchó a ese país por su cuenta y riesgo. No esperó contrato. Le basto con saber que por esos lados las cosas eran muy favorables a cualquier chileno y de la noche a la mañana resolvió hacer el viaje.

No tardó en darse a conocer y luego de algunas gestiones, consiguió algunos compromisos que le permitieron probar sus aptitudes para el ejercicio de la profesión. Moreira, durante su actuación en Chile, mostró siempre condiciones estimables y allá en Venezuela, las confirmó ampliamente.

En el mismo caso se encuentra Orellana, Juan Francisco. Partió con Espinoza y Parodi a la buena de Dios... No sabemos todavía que vientos le están corriendo en la vecina república, pero si tenemos la seguridad de que no tardará en ser uno de los que pronto nos de noticias gratas. Tiene calidad para triunfar contra todas las dificultades que pudiera hallar en los comienzos de sus actuaciones por las pistas argentinas.

El caso de Parodi es realmente interesante. Fue contratado con toda suerte de garantías. Pero la suerte en sus pasos iniciales le fue tan adversa, que al cabo de unos 60 días de hallarse en Buenos Aires escribió:

—Creo que no tengo nada que hacer aquí... No he tenido suerte o bien, soy malo... Más, cuando le comunicó a sus patrones su decisión de volver a Chile, estos insistieron en que se quedara y Parodi se resignó a ello. Le llegó su hora y el sábado logró su mayor gloria en el extranjero. Ganar al famoso Leguisamo una carrera de esas que se llaman "imposible"...

No todas las cosas resultan pues de acuerdo con lo que se planea. Moreira, que se fue a la buena suerte, triunfó; Parodi, estuvo a punto de renunciar a sus posibilidades, pero a la postre la consiguió...

La hípica es por algo el deporte de la "gloriosa incertidumbre". Esto es, que de donde menos se piensa salta la liebre...

Y Si no que lo digan los hermanos Arriagada, que en nuestro medio nada tenían que hacer, pero que han alcanzado en pocos meses en Argentina lo que en muchos años no lograron en su país. Como quien dice, fueron profetas en tierras extrañas...

J. F. Orellana, está ahora enfrentado a la incertidumbre, pero como ya lo hicimos notar, no tardará en tomar la onda...

BUEN BEE, una hija de Sosiego y Avispa, fue vendida para Caracas. Será embarcada en una fecha próxima.

JORGE Valenzuela recibió nuevos pupilos: Isleño, que estaba a cargo de Luis Santos, y Marisabel, que también era entrenada por el mismo preparador.

AL CORRAL de Juan Medina llegó el lunes, Linneo, un rápido descendiente de Bachiller en Lindaza. Lo tenía Enrique Rodríguez.

ARRANCADA, pensionista de Juan Melero, fue llevada a Viña del Mar, donde quedará a cargo de Ulises Bravo.

JUAN Medina recibió a Retamo, que tenía antes José Morales, y el dos años Sosegado, que también estuvo bajo la dirección de Morales. Este, como se ha informado, marchó a Lima.

ESCAMILLO, pensionista de Juan Melero, fue operado de un cuarto. Reaparecerá en unos dos meses más.

2 caballos argentinos, Manganga y Profundo, al Gran Premio del Brasil

BUENOS AIRES, 3.—(UP).—2 caballos argentinos partieron hoy en un avión de carga de Pan American World Airways, para competir en el "Gran Premio Brasil", que será disputado el domingo en el hipódromo de la Gavea en Río de Janeiro.

Son ellos "Manganga" y "Profundo" de cinco y cuatro años respectivamente. Sus jinetes Bonifacio Castro y Orlando Baratucci los dirigirán hacia los codiciados 1.000.000 de cruzeiros que forman el premio al ganador.

EL TASSO, TRABAJA MUY BIEN PARA EL CLASICO DEL 21

De muy buena fuente se nos dijo que El Tasso, un potrillo que cuide Inda, se halla trabajando entre gallos y medianoche para sorprender con una gran performance en el Premio "República Argentina" fijado para el 21 del presente en el Chile.

O. MANRIQUEZ, TIENE PARA UN MES DE INACTIVIDAD

Oscar Manríquez, jockey que rodara el domingo pasado en el Club Hípico, no podrá correr por lo menos durante un mes, pues las contusiones que recibiera en el accidente, son de cierta importancia.

La noticia nos la proporcionó ayer Luis Morgado, gran jockey de otros tiempos (ganó El ENSAYO con Pierre Loti), quien oficia ahora de visitador social del gremio.

Charlo y Magdalena de Paula debutaron ayer tarde en la Confitería Goyescas

CHARLO

MAGDALENA DE PAULA

El astro de "Puerto Nuevo", Charlo, se presentó, una vez más, a la consideración de nuestro público, al debutar ayer tarde en la nueva cartelera artística del Goyescas, donde también se anuncia a la estrella chilena Magdalena de Paula, integrando la cartelera que componen el Conjunto Casino de París, Marita y Walter Esten; Doris y Rossie, Iris del Valle con Gabriel Araya, Lorenzo D'Acosta y Héctor Gagliardi, el poeta gaucho.

Para mañana se anuncia el debut de Carlos Mora, la voz marinera de las canciones mexicanas, y de Jorgito Riberón, cantante de 12 años, a quien llaman el émulo de Alberto Castillo.

En el Opera debuta hoy la notable cancionista argentina Sabina Olmos

Sabina Olmos, estrella del cine argentino, debutará esta tarde en la revista "La bomba hizo Bim Bam Bum", que Buddy Day tiene en el escenario del Teatro Opera, y donde luce su voz, belleza y simpatía Blanquita Amaro y hacen reir Milos Vetlarde, al lado de Manolo González, Eugenio Reles, Eduardo Gambea, Iris del Valle y Gabriel Araya.

En los diversos cuadros musicales se destacan en esta comedia Elsa Vila, Nancy Lenka, Mary Marcel, Inés Marcó, Vilma Christian, Elena Sosa, Lobby Martin, Lilian Montes y otras chicas que integran el cuerpo de baile.

JUAN GATICA A.
EX CORTADOR DE PEÑALBA
Avisa a su distinguida clientela que de esta fecha atenderá en
HUERFANOS 714 - LOCAL 9

HOY SATCH VERMOUTH Y NOCHE
DIA A DIA SE AFIRMA EL ROTUNDO EXITO DE ESTA GRAN OBRA QUE CRITICA Y PUBLICO CONSAGRARON COMO LA OBRA CUMBRE.
LA MURALLA
EL CRITICO DE "EL DIARIO ILUSTRADO", DICE:
El público siguió la obra con vivo interés. Desde las primeras escenas sintió su calidad humana y a poco de su desarrollo quedó cogido por ella, incorporándose in mente al duro conflicto que se hacía carne y sangre sobre el tablado, para terminar aplaudiendo en una entrega espontánea, ganada tanto por la fibra dramática como por la hondura y veracidad del tema.
"La muralla", como expresión teatral, cumple con las exigencias de la buena escena; como obra crítica y de contenido moral es una pieza VALIENTE del más alto interés que seguramente suscitará apasionadas discusiones...
EL CRITICO DE "EL MERCURIO", DICE:
Queda por ver si "La muralla", obra de J. Calvo Sotelo estrenada en el SATCH, entra en el extenso dominio de la dramaturgia metafísica, como se afirma por ahí... "La muralla" es una comedia dramática de tesis, cosa distinta a religiosidad... es una tesis de egoísmo más que religiosa. Egoísmo depravado y cínico en la familia. Egoísmo en Jorge, que sólo piensa en Dios en trance de muerte, y que no lo ama como el místico, con el punto desprendimiento... La obra está tratada con habilidad. Tiene un inevitable tono anacrónico, un lenguaje ágil, aunque convencional... El acto tercero es el mejor y se advierte en él un dinamismo y un interés crecientes que resulta de la busca apresurada del desenlace.
SALA CALEFACCIONADA
ENTRADAS EN VENTA PARA TODOS LOS DIAS

Las "curvas" de las Revistas del Teatro "Lux"

Llevan en "línea recta" la marcha triunfal de la temporada revisteril

Desde las 10 de la mañana están en venta las localidades para las tres funciones de hoy y de toda la semana

Lo que interesaba ante la presentación de la Compañía Chilena de Revistas, era que el público la recibiera bien, gustara su elenco y comprendiera que se trataba de un esfuerzo honesto, y que el espectáculo mismo lo fuera honesto también. Así ha sucedido, y sólo un espectador mal intencionado o parte interesada podría decir lo contrario.

La revista de presentación de la Compañía ha gustado enormemente. "ESCANDALOS DE BOHR" ha sido comentada favorablemente, y las figuras que la interpretan, de reconocidos méritos artísticos, han sido ovacionadas por el público, especialmente MARGARITA SIERRA, DONNA BEHAR, EGLE MARTIN, EDU, HECTOR GAGLIARDI, EL DUO DORIS Y ROSSIE, MARIO CARRILLO, SILVIA INFANTAS Y LOS BAQUEANOS, y los cómicos de LA FAMILIA CHILENA.

Hoy ya nuevamente en los tres espectáculos del día: 18.45, 21.30 y 23.10 horas, la maravillosa revista "ESCANDALOS DE BOHR", que seguramente, y como es costumbre, llenará la amplia y cómoda sala del Teatro "LUX".

EGLE MARTIN

Primera cinta Columbia filmada en Cinemascope

El más próximo estreno de Columbia Pictures en el Teatro Central, será la espectacular película de aventuras "Los malos", que tiene como principales intérpretes al cotizado actor Glenn Ford, junto a Barbara Stanwyck y Edward G. Robinson, al frente de un notable conjunto de figuras artísticas, en un impresionante relato realizado con la magia del tecnicolor. "Los malos" tiene, además, la atracción de ser la primera película que presentará Columbia filmada en tecnicolor, y con el sistema de cinemascope, con sonido estereofónico Perspecta.

Violinista Alfredo Wang da mañana un concierto

El conocido violinista Alfred Wang, quien fuera violín concertino durante varios años en la Orquesta Sinfónica de Chile, acaba de volver a Santiago, después de una larga ausencia.

Mañana en la noche ofrecerá un concierto que será transmitido a las 22.30 horas por Radio Sociedad Nacional de Minería, bajo los auspicios de la Ford Motor Company.

El señor Wang, después de realizar exitosas jiras artísticas por Europa y Norteamérica, fue nombrado profesor de la Universidad de Cardiff, en Inglaterra, y director del cuarteto Wang, de la misma Universidad.

NOTICIAS de MEXICO

ENTRE LAS cuatro historias que presenta Filmex en su película "Amor en cuatro tiempos", que ofrece un fantástico reparto, en el que intervienen Arturo de Córdova, Ariadne Welter, Jorge Mistral, Silvia Pinal, Marga López, Carlos Rivas, Resorles y Andrés Soler, figura la que interpreta Resortes, historia dramática tan cruda, que alguien comentaba que el argumento se debía del argumentista, sin saber que fue tomado de un hecho de la vida real. En ella, Resortes se consagra definitivamente como un actor de primerísima fila.

NADIA BARO OLIVA, artista teatral que hizo su presentación en el cine con la película titulada "Donde el círculo termina", al lado de Sarita Montiel y Raúl Martínez, ofrecía una fiesta a todos sus compañeros de labores que actuaron en dicha cinta, con motivo de haber terminado su filmación. Críticos cinematográficos le auguran un brillante porvenir en el cine. Nadia, que es de origen francés y estudiaba esgrimista, casada en su país del campeón mexicano de sable, se casó con él y se vino a radicar a México.

COMPAÑIA CHILENA DE ESPECTACULOS — CCE — LOS MEJORES PROGRAMAS EN LAS MEJORES SALAS
PRESENTACION DEL NUEVO Y REVOLUCIONARIO SISTEMA VISTAVISION
SIMBOLO DE PERFECCION
CON SU GRAN PANTALLA PANORAMICA Y SU NUEVO INVERTO DE FILMACION Y PROYECCION QUE PERMITE PROYECTAR PELICULAS FILMADAS EN CINEMASCOPE PANTALLA PANORAMICA Y PLANO
SU EQUIPO TUSHINSKY SUPER CINEFOR LENSES Y PERSPECTA ESTEREOFONIC SOUND
HOY 3-6-9 Rex Fonos 31143 31144 — Paramount presenta a Silvana Mangano, Shirley Winters, Vittorio Gassman y Michael Rennie, en MAMBO (Mayores)
HOY 7 P.M. PRIMER Rex Fono 31143 — TARDE 19 horas. SIETE AÑOS DE CASTIDAD con Hugo Miller.
3-6-9 SANTIAGO Fonos 31131 — Rotativo de 13 horas adelante. Del Mes presenta a Tin-Tán y Joaquín Pardavé EL HOMBRE INQUIETO (Menores)
ROTATIVO VICTORIA Fono 30021 — Rotativo de 13.15 adelante. Republic presenta a Evelyn Keyes y Wendell Corey, en CIUDAD EN LAS SOMBRAS (Mayores)

Universidad de Chile
ESCUELA DE MEDICINA
De acuerdo a la ley 10222, llámase a concurso para proveer los siguientes cargos docentes:
CATEDRA DE OBSTETRICIA "B", Prof. R. García V.
1 Ayudante 1.o, Grado 4.o, con 4 horas.
1 Ayudante 2.o, Grado 3.o, con 4 horas.
Los interesados deben presentar sus antecedentes hasta el 22 del presente inclusive, en la Dirección de la Escuela de Medicina, Independencia 1023.
Santiago, 2 de agosto de 1955.

SE VENDE
ACOPLADO PARA 6 TONELADAS
8 neumáticos 900 x 20, nuevos.
Verlo: García Reyes N.o 37.
TRATAR:
Agustinas 1269 — Sr. Gallardo

Servicio de Seguro Social
ADQUISICION DE TERRENOS PARA POBLACIONES OBRERAS, LEY 10.383
Llama a propuestas públicas para la adquisición de terrenos en:
Santiago . . . . . 6.000 m2. mínimo
Valparaíso . . . . . 6.000 m2. mínimo
Las ofertas deberán acompañarse con plano de ubicación. Los terrenos deberán encontrarse en condiciones de entrega inmediata.
Estas propuestas se recibirán hasta el 27 de agosto de 1955.
MAYORES ANTECEDENTES:
Departamento de Propiedades: Avenida Bernardo O'Higgins 1302, 3.er piso (de 15 a 19 horas)
PEDRO FONCEA AEDO
Director General

10 MESES PLAZO
Una oportunidad para Ud.!
COLCHON SIMMONS $ 6.700
ESTANTES CAMA $ 5800
COMODA CAMA VELADOR
MARQUESA COMPLETA $ 6.900
CAMAROTES CON SOMMIER $ 7.000
Casa BRONCELAN
SAN PABLO 2715
FCA. LIBERTAD 781

CORPORACION DE LA VIVIENDA
PROPUESTAS PUBLICAS
Solicítanse propuestas públicas, a suma alzada, para la construcción de la Población "Pedro de Peñaflor", compuesta de 64 viviendas unifamiliares de un piso.
Podrán optar a la presente licitación los contratistas inscritos en los Registros Especiales confeccionados por este organismo para la construcción de la mencionada Población y que hayan sido notificados al respecto.
Las propuestas se abrirán el día 8 de agosto a las 11 horas en la Oficina del Jefe del Departamento Técnico.
Bases, especificaciones técnicas, planos y presupuesto oficial, podrán solicitarse en la Secretaría de la Sección Estudios de esta Corporación, calle Arturo Prat N.o 48, 5.o piso, a contar del día 25 de Julio en curso y hasta el 4 de agosto inclusive.
SANTIAGO, Julio 16 de 1955.
ORLANDO LATORRE GONZALEZ
Vicepresidente Ejecutivo

GUIA PROFESIONAL

ABOGADOS

ROBERTO SANHUEZA — Nulidades matrimonio, divorcios, particiones, cobranzas. Bandera 465, oficina 507. (GP) H/O C.

ELIAS NEGHME RODRIGUEZ — Juicios del trabajo. Ahumada 131, oficina 218. Fono 58387. (GP) 30-8 C.

AIDA SEPULVEDA — Toda clase asuntos profesionales, especialmente cobranzas, cheques, letras, juicios trabajo, cuestiones matrimoniales. Atención provincias. Compañía 1291, oficina 408. (GP) 5-9 P.

DENTISTAS

CLINICA DENTAL "CENTRAL" — Pida su consulta, toda hora. Teléfono 85707. Trabajos urgentes Prótesis inmediata. Compañía 1068, oficina 1103. (GP) H/O C.

DOCTOR LEON BUTENSKY — Cirujano dentista. Plazas veinticuatro horas. Martes, jueves, sábados, 9-12.30, 14.30-20 horas. Huérfanos 757, oficina 510. 397206. (GP) 28-10 C.

CLINICA DENTAL DOCTOR FAIVOVICH — Dentaduras artificiales inmediatas. Cirugía. Radiografía. San Antonio 437, 7.o piso, oficina 711. Teléfono 397838. (GP) H/O C.

JOAQUIN PRIETO SEVERIN — Cirujano dentista. Horas: 9-12 y 17-20. Serrano 419. Teléfono 62992. (GP) H/O I.

Doctor GALLEGUILLOS ROJAS — Dentista. Prótesis-cirugía. Consultas, 16-19 horas. Nuevo teléfono, 63862. Avenida B. O'Higgins 1175, departamento 179. (GP) H/O C.

Dr. MUNOZ MUJICA — Cirujano dentista. Prótesis, puentes. Ahumada 312, Of. 711. Teléfono 67813. (GP) H/O C.

DENTISTAS

Doctora HORTENSIA LAY — Especialidad niños. Lunes, miércoles, viernes: 10-12; 15-19. Huérfanos 930, oficina 61. 39199. (GP) 7-8 C.

MATRONAS

AZUCENA NAVEAS — Embarazos, partos. Arauco 1870 B. (GP) 26-18 P.

SRA. PHERINY — Atiende enfermas provincias. Lord Cochrane 95. (GP) 30-8 C.

BLANCA FISHER — Brasil 7 — 87464 — 3-8. (GP) H/O C.

TERESA SANTANDER — Salvador Sanfuentes 2141, frente a Brasil. Fono 63838. (GP) 8-10 P.

SEÑORA MORAL — Regresó de Estados Unidos. Casos urgentes. Últimos adelantos. Bellavista 256, departamento 9. (GP) 10-8 P.

MEDICOS

DOC... NAVARRETE — Partos y a... ...ía. Consultas de 16 a 19 horas. Vicuña Mackenna 216. Teléfono 55012. (GP) H/O C.

DR. GUTIERREZ — Vías urinarias, venéreas. Presidente Ríos 55, oficina 22. Alameda entre San Francisco y Santa Rosa. 16-18 horas. Teléfono 391981. (GP) 29-8 P.

CLINICA BERMAN — Victoria 1094, esquina San Diego. Teléfono 53009. MEDICINA GENERAL, cirugía, ginecología, piel, venéreas, ojos, oídos, nariz, garganta. RAYOS X, ultratermia, ultravioleta, nebulizaciones, inyecciones, curaciones. DENTISTAS. (GP) H/O C.

ABDELKARIM DAVIS — Señoras. Ginecología. Sexología. Psiconeurosis. Consultas: 3-7. Huérfanos 2084. (GP) 25-8 P.

MEDICOS

Dr. YOCHNAN WOLF — Medicina interna. Rosas 1546 5-7. (GP) 27-8 P.

Dr. MARIN VIVADO — Ano, recto, hemorroides, várices. Teatinos 608, departamento 73. Teléfono 61919. (GP) H/O C.

CAHUAS — Alergias, asma, rinitis, eczema urticaria, reumatismo. Carmen 265, 17 a 19 horas. (GP) 10-9 C.

DOCTOR GALLEGUILLOS — Rayos X. Aparato digestivo, higado, corazón, pulmón. Consultas, 17-18 horas. Alameda 1175, departamento 706. Teléfono 74721. Fuera de hora: 80691. (GP) H/O C.

Dra. LUISA PACHECO PIZARRO — Médico-cirujano. Señoras y niños. Consultas de 16 a 18.30 horas. Natanael 475. Fono 86742. (GP) H/O K.

LOPEZ CORTES — Piel, venéreas. Ahumada 256. 15-17 horas. (GP) H/O C.

Dr. CARLOS RAMIREZ BRAVO — Señoras, partos. Nuevo consultorio. Manuel Rodrigues 56. Teléfonos 68828-74717. (GP) H/O C.

Dr. GASTON RAMIREZ — Manuel Rodrigues 56. Fono 68828. (GP) H/O C.

DOCTOR RAUL BERRIOS — Reumatismo, artritis. Pasaje Agustín Edwards 398, oficina 204. 17-19 horas. Fonos 494060-83132. (GP) 29-8 C.

ISIDRO MARTINEZ — Ano, recto, colon. Valentín Letelier 1351. Depto. 303. 66961-432664. (GP) 6-9 P.

GONDOS — Huesos, articulaciones, fracturas, reumatismos, defectos caderas, pies. Phillips 16, 22351. (GP) H/O C.

Dr. GOEGEWSKY — Rayos X. Estómago, hígado, bronconeumonares, diabetes. Compañía 2251. (86859). 14 a 17 horas. (GP) 27-7-1956 P.

OCULISTAS

AMENABAR PRIETO — Enfermedades ojos. 11-13 y 15.30-19. Moneda 975, oficina 581. Fono 82797. (GP) 30-8 C.

Dr. MARCELO ZIMEND H. — Oculista. Huérfanos 757, oficina 510. Horas: 16-18. Fonos: 397206-455477. (GP) 18-9 P.

OPTICOS

OPTICA KEPLER — Monjitas 866, 38439. Especialidad despacho de recetas de oculistas en el día. (GP) H/O C.

PRACTICANTES

REYES — Tratamientos. Arturo Prat 777. Teléfono 86532. (GP) 17-10 P.

LUIS ALDUNATE — Curaciones, inyecciones, especialista vías urinarias, previa indicación medica. Teatinos 340. Fono 60828, cerca Hotel Carrera. (GP) H/O K.

PEDICUROS

KRONER — Estado 75. Pedicuro titulado. (GP) H/O C.

LABORATORIOS DENTALES

"LABORATORIO RAPIDO" — Para soldaduras dentales e soldaduras finas en general. Pasaje Agustín Edwards 29, oficina 111, entrepiso Entrada por Ahumada 312. Teléfono 67318. (GP) H/O C.

RADIO — PROGRAMA DE HOY

CB 37 — AGRICULTURA
8.30 Agenda Radial.
10.30 Música Popular.
14.00 Tertulia.
16.15 Naciones Unidas.
19.30 Revista Agrícola.
21.40 Margarita Alarcón.
22.10 C'ta con la Prensa.
22.45 Gran Radioteatro.

CB 62 — LA REINA
7.00 Alegre Despertar.
8.00 Noticiario en Inglés.
9.00 Concierto Matinal.
13.00 Concierto de Gala.
14.30 San Mario Mártir Civil.
16.00 La Opera.
20.00 Marquesa Preferencia.
21.00 Música Selecta hasta las 24 horas.

CB 66 — CHILENA
7.45 Noticias.
11.30 Melodías de Moda.
14.30 Discoteca Francesa.
18.30 El Rosario en Familia.
19.30 Pinceladas Vascas.
20.45 Imágenes Camperas.
21.45 Luisita Darío.
23.10 Concierto Nocturno.

CB 85 — PACIFICO
7.00 Ritmo del Tiempo.
10.10 Desfile de Novedades.
14.30 Radioteatro Episódico.
20.10 Capucha El Colegial.
21.00 Disco Campeón.
21.45 Orquesta South Pacific.
22.30 Meche Alonso y Conjunto.
23.00 Tertulia Chilena.

CB 89 — BULNES
8.45 Orquestas.
10.00 Radiodifusión Educativa.
12.30 Música que a Ud. le Gusta.
17.00 El Beso y la Leyenda.
19.30 Nuevos Astros y Estrellas.
21.20 Soliloquios.
22.00 Club del Radioteatro.
23.35 Hablemos de Chile.

CB 93 — NUEVO MUNDO
8.00 Diputado del Pueblo.
13.00 ¡Viva Chile!
13.45 Rugen los Motores.
18.00 Crónica de Variedades.
20.30 Conjunto Chinos Garrido.
22.00 Entretenidos.
22.20 Orquesta Carlos Arci.
24.00 Triunfos Musicales.

CB 97 — PRAT
9.30 Teatro Ensayo UC.
11.00 Gratas Sorpresas.
12.30 La Voz del Maipo.
20.30 Sinopsis del Deporte.
21.00 Rincón de On Nache.
21.30 Trío Flamingo.
22.00 Tito Monge.
23.00 Bailables.

CB 106 — MINERIA
7.30 Noticiario Anaconda.
11.00 Para los Niños.
13.45 Hernández Parker.
20.45 Los Caminantes.
21.10 Gregorio Barrios.
21.40 Topaze en el Aire.
22.00 Enrique Balladares.
23.00 Alejandro Tinsly.

CB 114 — CORPORACION
7.30 Boletín.
11.15 Música Variada.
13.45 Tribuna del Pueblo.
18.30 Cisnicatores.
19.00 Canciones en el Camino.
21.30 Casino.
22.00 Mona Bell-Daniel Riolobos.
22.30 Mensaje.

CB 130 — LA AMERICANA
7.30 Alegres Melodías.
11.30 Radioteatro.
13.00 Tierra Derecha.
21.00 Rostros de América.
21.45 Discoteciras.
22.00 Actualidad Deportiva.
22.30 Veladas de Antaño.
24.00 Radioteatro Terrorífico.

CB 138 — AURORA DE CHILE
8.30 Hist. y Canc. de Chile.
11.30 Pick Up de los Oyentes.
12.30 Ojos y Oídos del Deporte.
14.10 Rev. Política del Aire.
19.15 La Hora del Rosario.
20.15 El Medico en su Casa.
22.30 Entrehablatorios.
23.30 Desde El Rosedal.

CB 150 — SUDAMERICA
12.45 Canciones.
13.00 Música Selecta.
14.00 Boletín de Noticias.
14.00 Las Cosas de la Vida.
17.30 Caravana Infantil.
19.00 Jazz. Anima Johnny Melvin.
22.00 Música Selecta.
23.30 Resumen de Noticias.

ARTEFACTOS GASCO
CÓMPRELOS EN EL Departamento Comercial de la COMPAÑIA DE GAS
SANTO DOMINGO 1061

TARIFA

1 publicación, c/palabra $ 2.40
2 a 9 publicaciones sucesivas, la palabra ... 2.20
10 a 29 publicaciones sucesivas, la palabra . 1.80
30 publicaciones sucesivas, la palabra ... 1.50
AVISOS ESPECIALES Y GUIA PROFESIONAL, RECARGO 100 POR CIENTO

NOTA.— Devolvemos el valor de los avisos que se suspenden por haber el cliente conseguido su objetivo. Cuadros especiales y avisos económicos ilustrados tarifas convencionales. Publicaciones ordenadas sólo para día domingo, $ 3 la palabra.

1) ACADEMIAS DE MUSICA.

ACORDEON-PIANO, clases, estudios rápidos, Monjita 560, departamento 9, informe 6-8. (1) 11-8 P.

3) AIRE ACONDICIONADO.

BOCLIMA S. Carrasco SAC, calefacción central, aire acondicionado agua caliente. Exclusividad sistema Carrier. Huérfanos 1132 Teléfono 83038 (3) H|O. C.

6) ALHAJAS Y JOYAS.

RELOJERIA Joyería "La Limeña", San Pablo 1493. Composturas garantidas. Hacemos cajas para relojes. Compramos relojes descompuestos. (6) H/O C.

PLATA, monedas chilenas o extranjeras, pagamos mejores precios. Weiss, Bandera 84, oficina 406, fono 82481 U. 81855. (6) H/O C.

JOYEROS y relojeros: hago ternesdos rápidos en oro y metal. Compro oro. Meneses, Puente 576, 2.o piso, oficina 2. (6) H|O. C.

GRABADOS y esmaltados, vaciados de anillos. Alameda 846. Fono 65726. (6) H|O. C.

COMPRO oro, plata, joyas usadas Alameda 846. (6) H|O. C.

RELOJES, joyas oro, boletos empeño, compro. San Antonio 40. (6) H|O. C.

¡NOVIOS! Para argollas Fábrica Sostin. Nueva York 66. (6) H.O. C.

¡NOVIOS! Argollas oro, 14 y 18 kilates; macizas, grabadas, desde $ 1.900.— par. San Diego 780. Relojería Sportmab. (6) H|O. C.

ARREGLO encendedores, antesejos. Puente 682, oficina 21. (6) H|O. C.

10) ARMAS

CONFIE la reparación de su escopeta a Armería Española, de García y Martínez Ltda., técnicos españoles recién establecidos en Chile. Especialidad en ajustes y culatas. San Pablo 1773, fono 65607. (10) H|O C.

COMPRO armas y balas, Armería Italiana, Ahumada 64. (10) H|O C.

COMPRO armas. San Diego 59. (10) H|O. C.

ARMERIA San Diego, repara, vende armas, tiros, fulminantes, pólvora. San Diego 59 (10) H|O. C.

13) ARTICULOS p. HOGAR

REFACCIONES de colchones a domicilio. Sommiers, lanas, cotes. San Diego N.o 9. Tel. 86259. (13) H|O C.

15) ARTICULOS p. SEÑORA

OPORTUNIDAD, abrigos chaquetones, gatitas astrakán, karakul, Royal Muton y nutria, vestidos de fiesta y de calle, todo poco uso y modernos. Portal Fernandez Concha 960, departamento 230. (15) 4-8 P.

20) AUTOS y CAM. COMPRAN

AUTOMOVILES, camiones, camionetas, compraventas, consignaciones. Consultenos sin compromiso. Alameda 1841. (20) H|O. O.

21) AUTOS Y CAM. VENDEN

OPEL, cuatro puertas, 1953. Esperanza 8. (21) 8-8 C.

CAMIONETA Gellagth, Pick-up 1954 Esperanza 8. (21) 8-8 C.

BEDFORD, Station Wagons, 1953. Esperanza 8. (21) 8-8 C.

CHEVELEE, cuatro puertas, 1942. Esperanza 8. (21) 8-8 C.

OLDSMOBILE, 4 puertas, 1941. Esperanza 8. (21) 8-8 C.

STUDEBAKER, Comander, 4 puertas. 1938. Esperanza 8. (21) 818 C.

FORD, 4 puertas, 1938. Esperanza 8. (21) 8-8 C.

D. K. W. convertible, 1938. Esperanza 8. (21) 8-8 C.

CHEVROLET, 4 puertas, 1936. Esperanza 8. (21) 8-8 C.

FACHARD, 4 puertas, 1936. Esperanza 8. (21) 8-8 C.

CAMIONETA Ford, furgón, 1937. Esperanza 8. (21) 8-8 C.

CAMIO. TA Dodge 1931. Esperanza 8. (21) 8-8 C.

CAMIONETA Dodge, 1928. Esperanza 8. (21) 8-8 C.

CAMION Man, petrolero, 1929. Esperanza 8. (21) 8-8 C.

MICRO Ford, 1939. Esperanza 8. (21) 8-8 C.

FURGE, capacidad 3.000 litros, vende "Esperanza 8. (21) 8-8 C.

VIDRIOS instalibles para automóviles. Entrega inmediata. Vidriería La Argentina. Diez de Julio 725 (23-b) H|O. C.

SE VENDE auto Ford aleman 1951, de ingeniero que viaja al extranjero. Está en muy buen estado. Con 5 fenos. Hace medio año, renovado y ajustado enteramente. 12 kms. por litro. Verlo en Alameda 3492 (Zettl), fono 93471. (21) 6-8 P.

23) AUTOS Y REPUESTOS.

b) Repuestos

VIDRIOS instalibles, para automóviles. Entrega inmediata. Vidriería La Argentina, Diez de Julio 725 (23-b) H|O. C.

27) BICICLETAS, MOTOCICLETAS y TRICICLOS

JUILLET, bicicletas, repuestos, reparaciones, fábrica de triciclos para repartos San Pablo 1286, fono 61411. Santiago (27) H|O C.

MEJOR oferta, vende moto Ariel 1948, Bic Bic 500. (27) 4-8 P.

30) CITACIONES VARIAS

GRACE CLUB — ASAMBLEA GENERAL extraordinaria. — Conforme al Art. 19, de los estatutos, se cita a los señores socios del Grace Club a una asamblea general extraordinaria para el día lunes 8 de agosto próximo, a las 18 horas, en Huérfanos 1189, tercer piso, con el objeto de someter a su consideración un proyecto de adquisición de un hien raíz en el balneario de "El Quisco" para establecer un camping y facultar a una persona para suscribir la escritura pública de compra.— Santiago, 1.o de agosto de 1955.— El presidente. (30) 5-8 P

SINDICATO PROFESIONAL DE EMPLEADOS Técnicos de la Imprenta y Litografía Universe.— Cito a reunión para el lunes 8 de agosto a las 19 horas, en Forsecir 342, para elegir la nueva directiva por el período 1955-1956.— El secretario. (30) 6-8 P.

PUENTE ALTO

80) PAQUETERIA

"PAQUETERIA Nelly", gran surtido en lanas, algodón de tejer, botones y fantasías. Concha y Toro 651. (PA) 3-9 C.

96) SANITARIOS, COCINA

"CASA BARRIOS" ofrece artefactos sanitarios, muebles de cocina. Créditos. Eyzaguirre esquina Santo Domingo. (P. A.-96) 23-8 C.

30) CITACIONES VARIAS

PRIMERA COMPAÑIA DE BOMBEROS.— "Deber y Constancia".— Bomba Mapocho.— Cito a la Compañía a reunión extraordinaria para mañana viernes, a las 19.30 horas. Punto de reunión: el cuartel. Tabla: renuncia y elección de capitán; admisión de voluntarios y demás que haya lugar.— El secretario. (30) 5-8 K.

CUERPO DE BOMBEROS DE ÑUÑOA.— Primera Compañía.— "Unidos Serviremos".— Cito a formación para mañana viernes, a las 21 horas. Punto de reunión: el cuartel. Tenida: cotona de cuero, pantalón blanco, zapatos negros.— El ayudante. (30) 5-8 K.

11a. COMPAGNIA DI POMPIERI "Pompa Italia".— D'ordine del Sig capitano, convocasi la Compagnia ad esserciziо per marte di 2 e venerdi 5 c. m., alle ore 21.30. Adunata: in caserma. Tenuta di lavoro.— L'aiutante. (30) 5-8 K

32) COLCHONES, ROPA CAMA

¡SOMIERES! Colchonería Francesa refacciona colchones domicilio. San Diego 8, fono 86259. (32) 14-9 C.

33) COLEGIOS, INSTRUCCION

CAMISAS, cursos rápidos, vendemos moldes. Rosas 1505 (33) H|O C.

MODAS, corte y confección. Cursos rápidos. Profesora especialista. Alumnas confeccionan trajes primer mes. Clases diurnas, nocturnas. Diplomas válidos. Academia Nacional Corte y Confección, Rosas 1353. (33) H|O C.

ACADEMIA corte confección "Santa Lucía". Especializada enseñanza cursos rápidos: modas, moda infantil. Horarios a elección. Bordados a máquina. Cortador sastre. Enseñanza sastrería completa. Diplomas. Ahumada 26. (33) H|O C.

ACADEMIA "Jomar", Bandera 670. Modas, Mecánica Dental. No cobramos matrícula, diplomas legalizados, cursos diurnos y nocturnos. Matrícula abierta. (33) H|O. C.

PROFESOR de piano, Luis Soto Silva, teoría, solfeo, escuela alemana. Metodología moderna, cuyas presentaciones alumnos Hotel Carrera constituyen acontecimiento artístico social, comunica a sus alumnos e interesados reanudó clases. La Marina 1464, fono 81726. (33) 15-8 P.

"ARMANDINI", academias especializadas peluquería completa, enseñanza práctica, últimos adelantos, diplomas legalizados; facilitamos herramientas, facilidades pago. "Armandini", Ahumada 131, 7.o piso, oficina 709. (33) H|O C

MATRICULA abierta, cursos modas, corte, confección, camisería, lencería, moda infantil. Enseñanza perfecta, sistema moderno. Facilísimo aprender. Prospecto. Academia Fénix. Santa Domingo 1030. (33) 9-8 P.

CURSOS rápidos dactilografía 15 días, un mes. Además, cursos secretarias taquígrafas. Comprenden: redacción, dactilografía, taquigrafía, castellano. Puente 576, cuarto piso. (33) 5-8 P.

"JOMAR", aprenda a triunfar. Bandera 670. (33) H|O C.

DACTILOGRAFIA, taquigrafía, contabilidad. Nuevos cursos rápidos, económicos, "Instituto Moderno". Alameda 2363; también Catedral 1357. (33) 6-8 P.

TAQUIGRAFIA, escritura máquina, contabilidad, redacción, ortografía, secretarias comerciales, taquígrafas, dactilógrafas. Enseñanza completa, eficiente. Instituto Contabilidad, fundado 1922. Santo Domingo 1030. (33) 9-8 P.

PELUQUERIA femenina completa. Corte - confección, camisería. Nuevos cursos económicos. Instituto "Alonso Figueroa", Catedral 1357, Alameda 2363. (33) 6-8 P.

MATEMATICAS, primero a sexto año humanidades. Precios módicos. Ahumada 26, oficina 2, fono 87711. De 15.30 a 19 horas. (33) 4-8 P.

35) COMPRAVENTAS VARIAS

VENDO 150 estacas salitreras, Salar del Carmen, cantón de cocina, Iquique, datos por carta: Galliticio, Antonio Maceo 505, Stgo. (35) 8-8 P.

36) CONSEJOS UTILES

CHANG, mentalista-quirólogo chino, resuelve sus problemas. Consultas de 15 a 20 horas. Huérfanos 1734 (36) H|O C

SU DESTINO depende de sabia orientación. Un científico horóscopo astrológico le indicará sus aptitudes, triunfos. Envíe fecha nacimiento, profesor Nitam. Casilla 10420, Santiago y giro postal, $ 200, tendrá guía que solucionará sus problemas. (36) 12-8 P.

SEÑORA NENA. Mentalismo, cartomancia, método exclusivo naipe inglés. Seriedad, reserva absoluta. Consulta, $ 300. Santo Domingo 1588 (36) 9-8 P.

SUS PROBLEMAS sentimentales y dificultades de cualquier índole, pueden ser solucionados en forma científica por profesora psicóloga de extranjero recién llegada de Europa. Atiende de 10-1, de 2-8.30 P. M. Sotomayor 216, primer piso (bajo), pida hora fono 90873. (36) 8-8 P.

SRA. REQUINA, cartomancia. Resuelva sus problemas. Consulta: $ 200. Los Tres Antonio 200. Nuñoa. (36) 17-8 P.

37) CONSTRUCCION

LADRILLOS murallas, fiscales. Entrega inmediata. Cumsille, Díaz. Estado 360, 7.o piso, oficina 4-B. Teléfono 31687. (37) H|O. C.

VIDRIOS planos, sencillo, doble, triple, catedral, cristal e instalible, espejo. Importación directa Jornada única. Vidriería La Argentina, 10 de Julio 725, entre San Francisco y Santa Rosa. (37) H|O C.

CIERROS de sitios, marca "Bull-Dog" de cemento armado, sistema prefabricado, solidos, excelente presentación colocación rápida, cualquiera cantidad. Independencia 4529, casilla 9331. Fono 60042 (37) H|O C.

CANALES, bajadas, cabalietes y cubetas. Cierro grueso Huachipato. Arturo Prat 1754 (37) H|O C.

VENDO equipo moldes para cortar planchas de yeso en serie, 2 m2. cu., rinde 40 m12. por hora, es portátil. Severino Cazorzo 1237. De 1 a 6. Plaza Chacabuco. (37) 5-8 P.

PUERTAS y ventanas, surtido completo en standard; hacemos persianas de medida. Fábrica Record. San Diego 743. (37) 30-8 C.

ZINC nuevo, Huachipato, 4, 2.50 y 3 metros Consulte precios; son los más bajos. Arturo Prat 1754. (37) H|O O.

DICK TRACY

Por Chester Gould

TARZAN — 4318

ALARMA

Por Edgard Rice Burroughs

RAMONA

Por Lino Palacio

AGENDA

SANTOS DE HOY — SANTO DOMINGO

MAÑANA — NTA. S. DE LAS M.

EL TIEMPO

(Emitido a las 20 horas del día 3 de agosto de 1955)

El tiempo se mantuvo favorable, con abundante nubosidad y neblinas matinales en la mayor parte del país. En la región de los canales estuvo con lluvias y chubascos y vientos despresiurados moderados, debido a sucesivas ondas depresionarias que se están desplazando por esa parte. En la Antártida se registraron algunas nevadas locales.

APRECIACION GENERAL

El estado atmosférico se mantendrá favorable, con abundante nubosidad en las zonas norte, central y sur, siendo probable que también se registren neblinas o llovizinas matinales. La región austral seguirá perturbada, con lluvias y chubascos.

ARICA A COQUIMBO: Bueno. Nublados o neblinas matinales. Vientos del oeste y suroeste.

ACONCAGUA A MAULE: Nuboso. Neblinas o llovizinas matinales. Vientos del suroeste.

CORDILLERA CENTRAL: Nuboso y variable.

NUBLE A CHILOE: Bueno. Neblinas y nubladas locales. Vientos del sur y suroeste.

GUAFO A EVANGELISTAS: Lluvias y chubascos. Vientos del noroeste y oeste.

PUNTA ARENAS: Nuboso y variable.

TERRITORIO ANTARTICO: Nuboso.

INFORMACIONES DE SANTIAGO

Temperatura del aire (día 3). — Máxima: 9.6 grados C, a las 15 horas. — Mínima: 4.8 grados C, a las 3 horas 15 minutos.

Humedad relativa del aire día 3). — Máxima: 97 por ciento, a las 4 horas. — Mínima: 86 por ciento, a las 15 horas.

SOL (día 4). — Salida a las 7 horas 31 minutos. — Puesta a las 18 horas 5 minutos.

LUNA (día 4). — Salida a las 19 horas 13 minutos. — Puesta a las 8 horas 16 minutos del día 5.

PASE: Cuarto menguante el día 10.

TIEMPO PARA SANTIAGO

Nuboso. Neblina o llovizna matinal.

GUIA DE URGENCIA

ASISTENCIA PUBLICA. — Central, San Francisco 85, fono 69191; Posta 2 (Maule-Chiloé), 50061; Posta 3 (Compañía-Chacabuco), 91011; Posta 4 (Irarrázaval - Villaseca), 43360; Posta Providencia (Manuel Montt 303), 45671; Posta San Miguel (Gran Avenida 3240), 51454; Posta Cisterna (Esperanto 0115), fono 23, La Cisterna.

CARABINEROS. — Prefectura General, 60151; Radiopatrullas 62261.

BOMBEROS. — Santiago, 61171; La Cisterna, 168; Ñuñoa, 46207; Quinta Normal, 90114; San Miguel 53020.

TURNO DE FARMACIAS

De 30 de julio a 6 de agosto

Prado, Independencia 2615; Santa Elena, Nueva de Vaile 332; Santa María, Domínguez Santa María 1140; Colón, Colón 1680; Becker, Valdivieso 596; Santa Filomena, Santa Filomena 198; Minerva, San Pablo 3103; Rengrado, Rosas 2302; Los Franco, Carrascal 4598; Bremen, J. J. Pérez 5271; Blanquedo, San Pablo 4055; La Torre, Matucana 16; Arcaya, Muermos 202; Cauquilcan, Bascuñán 1002; Hacium, Catedral 587; Francia, Moneda 931; Nobel, Avenida Matta 1100; Santa Rosa, Santa Rosa 1398; San Agustín, Vicuña Mackenna 400; Buen Pastor, Avenida Matta 501; Sanitas, Avenida Grecia 4364; San Miguel, San Miguel 701; Seminario, Seminario 101; Los Leones, Providencia 2415; Providencia, Roberto del Río 1054; San José de María, Cuadra 1119; La Reina, Avenida Larraín 6200; Parr, Irarrázaval 5133; Florida (permanente), Vicuña Mackenna 7193; Urgencia (permanente), San Francisco 75 Mirlendez (permanente), Bulnes 410.

NOTA.—De acuerdo con el artículo 61 del Reglamento de Farmacias, el turno nocturno es solamente para el despacho de recetas y el expendio de medicamentos de urgencia, y será atendido después de las 21 horas por la rejilla correspondiente.

37) CONSTRUCCION

FIERRO viejo, compro cualquiera cantidad. Avenida Vicuña Mackenna 1880. (37) 8-8 P.

TECHO fierro 0.50x1.45, $ 140; 0.60 por 1.45, $ 120. Arturo Prat 1754. (37) H/O C.

42) DOCUMENTOS EXTRAVIADOS

HABIENDOSE extraviado el cheque AA-3280084, del Banco del Estado, Suc. Huérfanos, queda nulo por haberse dado el aviso correspondiente. (42) 4-8 P.

POLIZA N.o 903, Mutualidad Ejército-Aviación, extraviada, nula, sin valor. (42) 4-8 P.

HABIENDOSE extraviado libreta N.o 831901, de la Caja Nacional de Ahorros, perteneciente a Pedro Segundo Vásquez, queda nula por haberse dado aviso. (42) 5-8 P.

POR HABERSE extraviado cheque N.o 6133804, del Banco Panamericano, queda nulo, por haberse dado aviso. (42) 6-8 P.

HABIENDOSE extraviado cheque número 0621604, Banco del Estado, Independencia, serie B-A, queda nulo, por haberse dado el aviso correspondiente. (42) 6-8 P.

51) IMPRENTA, GRABADOS

REVISTAS, libros, folletos, impresiones en colores, focos LA NACION. Agustinas 972, teléfono 82222. (51) H|O K.

55) JUDICIALES Y LEGALES

EXPROPIACION.— SEGUNDO JUZGADO de Letras de Mayor cuantía, Santiago, causa N.o 7163, "Corporación de la Vivienda con Eduardo Musa Jure". En cumplimiento artículo 30 ley 5.604, y ley 11.464, avísase a acreedores privilegiados e hipotecarios y terceros, fin puedan hacer valer sus preferencias y derechos que, en el saldo de indemnización del inmueble de Eduardo Musa Jure, en el que se encuentra "Población Musa", comuna de San Miguel, al oriente de calle Santa Rosa, altura del N.o 3000, con una superficie de 98.700 mts2. útiles, por resolución del vicepresidente ejecutivo de la Corporación de la Vivienda, esta Institución consignó a la orden de este Tribunal la suma de tres millones novecientos dieciocho mil pesos ($ 3.918.000), para responder valor expropiación. — El secretario. (55) 5-8 P.

QUINTO JUZGADO CIVIL MAYOR Cuantía concedió posesión efectiva herencia intestada de Jorge Santiago Sologuren Jensen a Lily, Lidia Mariana Frida y Cruz Elsa Ester Sologuren Jensen.— Secretario. (55) 4-8 P.

55) JUDICIALES Y LEGALES

SINDICATO PROFESIONAL DE Pescadores y Mariscadores de Pichilemu.— Con fecha 29 de julio de 1955 — con el quórum legal, quedó constituido este Sindicato. La reunión se efectuó en el local de calle Aníbal Pinto N.o 47 y a ella asistió el señor Inspector Departamental del Trabajo de Santa Cruz, don Osvaldo Troncoso Silva para legalizar el acto. Con todas las formalidades legales del caso se efectuó el escrutinio de rigor para elegir el directorio provisional que quedó constituido en la siguiente forma: presidente, Alejandro Mella Galaz; secretario, Sergio Kittsteiner Moreno; tesorero, Feliciano Bravo Becerra; directores, Juan Ulrrich Salgado y Luis Arenas J.; se hace la presente publicación de conformidad con el artículo 378, del Código del Trabajo.— El directorio. (55) 5-8 P.

REMATE. — BANCO DEL ESTADO de Chile. Departamento Hipotecario y de Inversiones. — 18 agosto 1955, 15 horas, se rematará propiedad N.o 1916, de la Avenida Salvador, de esta ciudad, ante Segundo Juzgado Civil Mayor Cuantía de Santiago. Mínimo: $ 1.500.000. Pagaderos: al reconociendo por sus saldos de reducción día del remate dos deudas primitivas de $ 60.000 y $ 120.000, en letras del 6 o.o con 3 4 o.o a favor del Departamento Hipotecario y de Inversiones del Banco del Estado; b) con $ 500.000, al contado, y el saldo, mitad a seis y mitad a 12 meses plazo. Bases: Secretaría Juzgado. Juicio Banco del Estado, Departamento Hipotecario y de Inversiones, con Sara del R. Pinto y otros. Títulos: Archivo Depto. Hipotecario y de Inversiones. Boleta: 10 o.o mínimo.— Secretario. (94) 1.o, 4, 8 y 11-8 C.

TERCER JUZGADO CIVIL. — AUTOS N.os 1234-54. Charme C., Antonio con Chaparro León, Juana Nulidad de matrimonio, ordénose resolución primero julio último, notificar demandado siguiente auto prueba: Santiago, primero julio de mil novecientos cincuenta y cinco. Por acusada la rebeldía y evacuado el trámite de la réplica por el presente y secretario general del Comando de Trabajadores del Estado, para que el Alcalde y la H. Corporación presten su respaldo a la Comisión Gubernativa que estudia los problemas relativos a la organización y financiamiento de los Municipios y mejoramiento de las remuneraciones de sus personales de empleados y obreros. (Copia de este Oficio ha sido repartida a todos los señores regidores.) 2.— Oficio N.o 1.258, del señor Alcalde, por el que solicita la aprobación de un gasto de $ 18.923, con cargo al Item 34, "Imprevistos", para la instalación de un medidor de gas en el local de la 2a. Zona Sanitaria, ubicado en la calle Bernal del Mercado N.o 50. 3.— Informe N.o 360, de la Comisión de Hacienda, por el que propone suplementar en la cantidad de $ 1.000.000 el Item 21 del presupuesto vigente, "Adquisiciones repuestos vehículos motorizados", dejando de invertir diversas sumas en diez de los Item del Presupuesto vigente, en la forma que determina el respectivo proyecto de acuerdo. (Sostiene el señor Fornes) 4.— Informe N.o 365, de la Comisión de Hacienda, por el que propone autorizar un gasto de $ 180.000, que se imputará al Item 34, "Imprevistos", con el objeto de cancelar a los propietarios de los inmuebles ubicados en calle Los Muermos N.os 130 y 138, y a una arrendataria de esta última propiedad, los daños ocasionados el 23 de mayo ppdo., por el camión Mack N.o 17, del Departamento de Aseo y Jardines. (Sostiene el señor Hamuy).— Orden del Día: 1.— Informe N.o 303, de la Comisión de Asunto Legales, por el que propone declarar de necesidad o utilidad manifiesta la concesión, modificación, revalidación y traslado de patentes de establecimientos comerciales de giro limitado que se indican en el respectivo proyecto de acuerdo. (Sostiene el señor Fornes. Quórum: 2/3 de los señores regidores en ejercicio.) (El detalle de las patentes se acompaña en hoja separada.) 2.— Informe N.o 376, de la Comisión de Asuntos Legales, por el que propone declarar de necesidad o utilidad manifiesta la concesión, modificación, revalidación y traslado de patentes de establecimientos comerciales de giro limitado que se indican en el respectivo proyecto de acuerdo. (Sostiene el señor Cano. Quórum: 2/3 de los señores regidores en ejercicio.) (El detalle de las patentes se acompaña en hoja separada.) 3.— Informe N.o 340, de la Comisión de Hacienda, por el que propone autorizar a la Dirección de Pavimentación para que, a partir desde el 1.o de agosto del año en curso, reajuste, a razón de $ 90 el metro cúbico el precio del ripio y la arena que debe proporcionar don Jorge Maduez Palma, en conformidad a la resolución N.o 839, de 15 de octubre de 1954, que fijó su valor en la suma de $ 580. (Sostiene el señor Hamuy. Quórum: 2/3 de los señores regidores en ejercicio.) 4.— Oficio N.o 1.293, de la señorita Alcaldesa, por el que solicita se apruebe la omisión del trámite de la propuesta pública para la reparación de la techumbre del Teatro Municipal, para los que se destinó la suma de $ 1.000.000, por Decreto N.o 390, de 30 de junio ppdo. (Quórum: 2/3 de los señores regidores en ejercicio.) 5.— Oficio N.o 1.304, de la señorita Alcaldesa, por el que solicita la destinación de fondos para ayudar a las víctimas del accidente ferroviario ocurrido en San Bernardo el domingo 17 de julio ppdo., haciendo presente que la suma que se acuerde se imputará al Item 33, "Libre Disposición del Alcalde". Propone, asimismo, otras medidas para recaudar fondos en el comercio y empresas cinematográficas y teatrales, los que serán puestos a disposición, junto con el aporte municipal, de la Dirección de Auxilio Social, con el fin señalado. 6.— Oficio N.o 1.329, de la señorita Alcaldesa, por el que solicita la autorización para un gasto de $ 94.510, con cargo al Item 31, glosa c), "Reparaciones. Inst. Varias", con el objeto de proceder a la reparación del sistema de calefacción del Teatro Municipal, la que deberá ser ejecutada por la Compañía de Gas de Santiago, y para la que además se pide la omisión del trámite de la propuesta pública. (Quórum: 2/3 de los señores regidores en ejercicio.) 7.— Informe N.o 351, de la Comisión de Hacienda, por el que propone la autorización de un gasto de $ 127.474, el que se imputará al Item 35 (XXXV) del Presupuesto de Conservación de Egresos-Inventario de la Dirección de Pavimentación, con el objeto de cancelar a la Caja de Previsión Social de los Empleados Municipales de Santiago, los aportes patronales sobre la totalidad de los sueldos del ex funcionario don Arturo Lermanda Molina, durante el tiempo en que percibió el 50% de sus emolumentos. (Sostiene el Sr. Fornes.) 8.— Informe N.o 361, de la Comisión de Hacienda, por el que propone autorizar un gasto de $ 640.000, el que se imputará al Item 35, glosa 2), "Matadero "Lo Valledor", de la Partida VIII de Egresos Extraordinarios, con el objeto de cancelar los jornales de ocho cuidadores de ese establecimiento, durante el curso del segundo semestre de 1955. (Sostiene el señor Hamuy). 9.— Informe N.o 367, de la Comisión de Hacienda, por el que propone suplementar en la cantidad de $ 2.000.000 el Item 26, glosa a, d-3), "Desahucio Obreros, ley 11.551", dejando de invertir igual suma en el Item 12, glosa d-3), "Reajuste Anual Obreros" (ley 10.583)". (Sostiene el señor Fornes). 10.— Informe N.o 368, de la Comisión de Hacienda, por el que propone autorizar la omisión del trámite de la propuesta pública con el fin de que el Departamento de Aseo y Jardines pueda contratar directamente, por propuestas privadas, de acuerdo con los interesados que optan a ellas, la extracción de tierra y escombros para la realización de los trabajos señalados en el respectivo proyecto de acuerdo. (Sostiene el señor Hamuy. Quórum: 2/3 de los señores regidores en ejercicio.) 11.— Informe N.o 369, de la Comisión de Hacienda, por el que propone suplementar el Item 13, glosa b), "Horas Extraordinarias Obreros (ley 8.121) y Código del Trabajo", en la cantidad de $ 3.000.000, la que se deja de invertir del Item 12, glosa d-3) "Reajuste Anual Obreros (ley 10.583)". (Sostiene el señor Fornes). 12.— Informe N.o 370, de la Comisión de Urbanismo y Obras, por el que propone cancelar a la Sociedad Edificio Monjitas Ltda., la cantidad de $ 1.200.000, valor de 64.00 metros cuadrados de terreno que ha debido ceder a la vía pública en el frente de su propiedad, ubicada en la calle Monjitas 825 al 831. Este pago se realizará antes de efectuarse la recepción definitiva del edificio. Informado en minoría el H. Regidor señora Covarrubias de Martínez, opina que debe esta Comisión, después que se haya efectuado la recepción definitiva del edificio. (Sostiene el señor Gutiérrez). 13.— Informe N.o 372, de la Comisión de Hacienda, por el que propone modificar el acuerdo N.o 301, de 13 de abril ppdo., por el que se resolvió omitir el trámite de la propuesta pública en los trabajos de reparación del techo de la sala de calderas del Teatro Municipal, con un gasto de $ 151.400, imputados al Item 31, glosa b), "Reparaciones muebles y obras diversas", de conformidad al presupuesto de la firma Walter D. Fetti, y el sentido de que se eleva el gasto a $ 200.000, lo que se imputará al mismo Item para arreglar la calderas en desuso, de acuerdo con los presupuestos de la firma Kopina Hermanos y Cresta Ltda. (Sostiene el señor Fornes). 14.— Informe N.o 374, de la Comisión de Hacienda, por el que propone elevar al concejo el Proyecto de la República un proyecto de ley consistente en autorizar a la Municipalidad de Santiago para modificar la Planta de Jornaleros, con el fin de crear diversos cargos de obreros técnicos, sin sujeción a los plazos contemplados en las disposiciones legales vigentes, y sin las limitaciones establecidas en la Ley de Municipalidades y en las leyes números 9.798 y 10.583. (Sostiene el señor Hamuy). 15.— Informe N.o 375, de la Comisión de Asuntos Legales, por el que propone rechazar el recurso de ilegalidad interpuesto por el señor Efrén Martínez en contra del acuerdo municipal N.o 357, de 21 de junio de 1955, por el que se resolvió que el Departamento de Subsistencias anulara la inscripción del local número 446, del Mercado Matadero, a nombre de la Sociedad Donoso y Martínez, y la mantuviera a nombre de doña Elena Donoso. 16.— Informe número 378, de la Comisión de Hacienda, por el que propone diversas suplementaciones a las partidas de conservación, obras nuevas y trabajos especiales particulares del presupuesto anexo de la Dirección de Pavimentación en la forma señalada en el respectivo proyecto de acuerdo. (Sostiene el señor Fornes). 17.— Informe N.o 380, de la Comisión de Hacienda, por el que propone modificar el acuerdo N.o 622, de 1954, que autorizó un gasto de $ 162.300, en el sentido de aumentarlo a $ 220.400, a fin de reparar 300 sillas, 28 sillones y medio amoblado del Teatro Municipal. Propone, asimismo, autorizar la omisión del trámite de la propuesta pública para los trabajos que significa este aumento. El gasto correspondiente se imputará al Item "Cuentas de Compromisos Pendientes con Particulares". (Sostiene el señor Hamuy). 18.— Informe número 382, de la Comisión de Hacienda, por el que propone autorizar un gasto de $ 72.533.27, con cargo al Item 34, "Imprevistos", con el objeto de cancelar al señor Adolfo Guerrero Good la remuneración que se desempeñó como Alcalde subrogante de esta I. Municipalidad, lapso comprendido entre el 7 de junio y el 11 de julio del presente año. (Sostiene el señor Fornes). 19.— Informe N.o 377, de la Comisión de Hacienda, por el que propone modificar los precios máximos por arriendo y venta de fletes que corresponden a los dueños de camiones particulares por la Dirección de Pavimentación, en conformidad al acuerdo N.o 502, en el sentido de que, a partir del 1.o de junio ppdo., se cancelaran los precios que se detallan en el respectivo proyecto de acuerdo. (Sostiene el señor Hamuy). 20.— Anónimo, publicado, envíense las cuentas de casa y dése cuenta a la Municipalidad. (Firmado) Mario Tarazona del Canto Molina, Alcalde. — Mario Arenas Riaño, secretario de la Alcaldía. (55) 4-8 C.

QUINTO JUZGADO CIVIL MAYOR Cuantía concedió posesión efectiva herencia intestada de Emeterio Segundo Riquelme Ponce a María Hortensia Genoveva del Carmen, Mariana Eliana, José Nicodemo y Samuel Mario Riquelme Jiménez, sin perjuicio derechos cónyuge, Albina Jiménez Garrido.— Secretario. (55) 4-8 P.

QUINTO JUZGADO CIVIL MAYOR Cuantía concedió posesión efectiva herencia intestada de María Menendez Della Magiora a María Teresa Tescia y María Cecilia Patricia Masdeu Méndez, sin perjuicio derechos cónyuge, Arnaldo Masdeu Ortiz. Inventario solemne practicaré 6 actual, 10 horas.— Secretario. (55) 5-8 P.

TERCER JUZGADO CIVIL.— Resolución autos N.o 13.312, cancelación inscripción Cía. Agrícola y Forestal Fortuna Soc. Ltda con Undurraga V., Raúl, de ocho de julio de 1955, ordenó: Santiago, 8 de junio de 1955. Con el mérito de autos, practíquese la notificación por avisos solicitados en "La Nación", "El Debate" y correspondiente "Diario Oficial". En consecuencia, notifíco don Raúl Undurraga Villegas demanda juicio sumario pago mutuo hipotecario reducido, escritura 21 de septiembre 1950, ante Avalos, a $ 226.140, por el aceptáronse letras escalonadas vencimientos noviembre 1950, enero 1951, febrero 1951, marzo 1951, objeto obtener cancelación mutuo y alzamiento garantías e inscripción hipotecaria 16 vta.— R. Hipotecas C. B. R. Chanco y citación a comparendo audiencia quinto día hábil, quince horas, o a las diez si fuere sábado. Rol N.o 13.312 — Papel $ 5.— Rafael Garbarini.— Edo. Fernández. Por tanto, cítase demandado audiencia señalada.— Secretario. (55) 4-8 P.

ELECCION DE DIRECTIVA. — EN Santiago a 1.o de agosto de 1955, a las 20 horas, en Catedral 2946, ante el Inspector del Trabajo señor Eduardo Lawrence Ortiz, se llevó a efecto la elección de directiva del Sindicato Profesional de Pasteleros, Confiteros y Ramos Similares, siendo elegidas las siguientes personas, para los puestos que se detallan a continuación: presidente, Germán Vásquez A.; secretario, Osvaldo Fernandoy A.; tesorero, Oscar Heriberto Soto; director, Alvaro Quinchavil R.; director, Luis Orlando Coello S. Se hacen las siguientes publicaciones de acuerdo con el Código del Trabajo. Santiago, 1.o de agosto de 1955.— El secretario. (55) 4-8 P.

TERCER JUZGADO CIVIL.— AUTOS N.os 529. Chacón Guzmán, Marina Lidia con Cendoyya Morales, Angel. Nulidad matrimonio, ordénose resolución 15 junio último, notificar demandado auto de prueba siguiente: Santiago, quince de junio de mil novecientos cincuenta y cinco. Por acusada rebeldía. Se recibe a prueba la causa por el término legal y se fija como hecho que debe probarse el siguiente: domicilio y residencia de las partes a la fecha de celebrarse el matrimonio y

...s piezas breves de Cervantes estrena ...próximo miércoles el Teatro Arlequín

...ciones de altas autoridades ...s de la prensa, el "Teatro ...ro" del Departamento ...ciará sus publicaciones del Mi... de Educación —entidad que ...ge la agrupación escénica ...ro Cuadra, director del ...ro— con breves palabras ...ciarán el labor desarrollada ...ante el futuro de este es... ...ativo grupo escénico. ...ro mañana miércoles el cita... ...ro anuncia el es... ...ro de obras en un acto de ...ro Miguel de Cervantes: "La cueva de Salamanca", "El viscaíno fingido" y "El viejo celoso". Estos graciosos entremeses cuentan con la dirección de Luis Alarcón, Sergio Ampuero y Fernando Cuadra, respectivamente. El vestuario ha sido diseñado por Aura Riquelme, Ferry y Emilio Cánepa. La actuación está a cargo de Sarah Sharim, Alberto Rivera, Ferry, Enrique Madignat, Chela Hidalgo, Tomás Vidella, Sonia Arellano, Patricio Gonzáles, Fernando Riveros y Germán Salinas.

...s de Brahms, Petrassi y R. Strauss ...ige mañana Hans Schmidt-Isserstedt

...ciones programa sinfónico ...ro del maestro alemán Hans ...dt, cuyo primer con... ...cierto le señaló de inmediato como uno de los más interesantes directores extranjeros que nos hayan visitado últimamente, el director de la Sinfónica de la Radiodifusión de Hamburgo ofrecerá obras de Brahms, Petrassi y R. Strauss.

El programa del concierto de mañana se iniciará con la Tercera Sinfonía de Johannes Brahms, una de las más vigorosas y líricas producciones del maestro hamburgués; en la segunda parte se estrenará en Chile el Concierto para Orquesta, del compositor italiano contemporáneo, Goffredo Petrassi. Finalmente se ejecutará el Poema Sinfónico de Ricardo Strauss, "Muerte y Transfiguración".

...LANAS Y SEDERIAS "...DE JULIO"
...TA SU GRAN ...UIDACION DE ...ES Y RETAZOS DE LANA
...DE JULIO 536 ...ONAY Y SAN IGNACIO

Mañana AUDITORIUM
JENNIFER JONES · CHARLTON HESTON · Karl MALDEN
en La Furia del Deseo (RUDY GEMTRY)
Dirigida por KING VIDOR
20 Century Fox
MAYORES

TEATRO MUNICIPAL
Teatro de Ensayo de la Universidad Católica
(El éxito cómico del año)
"EL ENFERMO IMAGINARIO"
MOLIERE
...ANA GONZALEZ — NELY MERUANE — RAUL MONTENEGRO — JUSTO UGARTE
ULTIMAS FUNCIONES
SABADO Y DOMINGO — ... M.

Hoy MIAMI
SENSACIONAL PROGRAMA DOBLE
GRANDEZAS QUE MATAN
Alan Ladd
Un gran melodrama "MAGIA NEGRA"
CHARLTON HESTON · ELIZABETH SCOTT · VINCA LINDFORS

CARTEL Y LABORES DEL TEATRO EXPERIMENTAL

HOY ES EL último jueves de representaciones para el drama de Arthur Miller, "Todos son mis hijos", que diariamente ha venido ofreciendo el Experimental en el Teatro Antonio Varas. Esta obra ha sabido conquistar el aplauso unánime del público que ha asistido a sus representaciones. Para hoy se ha programado sólo una función vermouth, a las 19 horas.

—oOo—

CON EL drama en tres actos y un epílogo, "Fuerte Bulnes", de María Asunción Requena, el Teatro Experimental de la Universidad de Chile inicia las presentaciones de un nuevo extraordinario estreno en su temporada 1955, el próximo sábado 13, en el Teatro Antonio Varas.

—oOo—

BERTA MARDONES, actriz del TEUCH, que regresara de Europa a fines de junio, cumplió recientemente en Osorno una temporada excepcional de trabajo, al ser designada por la Universidad como profesora de Teatro en la Escuela de Invierno, que recientemente clausuraron sus actividades en la sureña ciudad provinciana. Aparte de sus funciones docentes, Berta Mardones estrenó en aquella ciudad la comedia de William Macquade, "Modelo exclusivo".

—oOo—

EL EXPERIMENTAL hará funciones en Viña del Mar a fines del presente mes. Así ha sido confirmada en Extensión Teatral. En el Municipal del vecino balneario, será puesta en escena la comedia centumbrista de los hermanos Alvarez Quintero, "Las de Caín", que fuera dirigida por Pedro de la Barra.

"Roma a las once" se exhibe hoy en el York

El drama de los humildes, en uno de sus más trágicos episodios, veremos hoy en el York, cuando RKO entregue a la consideración del público "Roma a las once", película italiana que la Asociación de Críticos de Teatro, Cine y Radio premió con la estatuilla "Caupolicán", como la mejor de 1954 de las películas extranjeras.

Este nuevo y estupendo capítulo en la historia de la cinematografía italiana, cuenta con la actuación de Lucia Bose, Carla del Poggio, Raf Vallone, Lea Padovani, y otros elementos de alta categoría.

EL REX ESTRENA HOY LA PELICULA "MAMBO"

Paramount ofrece hoy el estreno de "Mambo", en el cine Rex. Esta película fue filmada en Italia, y en su reparto incluye los nombres de Silvana Mangano, Michael Rennie, Vittorio Gassman, Shelley Winters, el ballet de Katherine Dunham y la estrella de color Xiomara Alfaro, que con su voz conquistó el aplauso de nuestro público.

"Mambo" es la turbulenta historia de una hermosa mujer poseída por la locura de llegar a la cumbre de la fama.

Silvana Mangano en esta cinta baila un número especial con el primer bailarín de la Opera de Roma, Walter Zappolini, que hará subir la temperatura de cualquier auditorio.

"LA MURALLA" SIGUE EN LA CARTELERA DEL SATCH

Otro éxito de la temporada teatral lo está marcando la obra de Joaquín Calvo Sotelo, "La muralla", que concentra la atención de nuestro público en las diarias funciones del Teatro Satch.

En forma veraz y sincera la pieza expone el caso de conciencia de un hombre arrepentido, pero que no logra reparar el mal que ha hecho, al encontrarse con la insalvable muralla de las conveniencias sociales.

La Compañía de Rafael Frontaura, con Sofía Castelló, Conchita Buxón, Pola Kerry, Jorge Quevedo, Rubens de Lorena y Américo López, logra con esta comedia un bien merecido éxito por la justeza y comprensión que cada cual imprime a sus papeles.

Para mañana viernes, se anuncian nuevas funciones populares, a precios rebajados.

Irá a convalecer a Viña del Mar "El enfermo imaginario", de Moliére

La troupe del Teatro de Ensayo de la Universidad Católica se trasladará hoy a Viña del Mar para ofrecer esta tarde y por la noche, en el Teatro Municipal de la vecina ciudad jardín, la notable pieza de Moliére, "El enfermo imaginario", que ha constituido uno de sus mayores éxitos en los últimos tiempos. Mañana, el público viñamarino tendrá una tercera oportunidad de ver la famosa farsa del escritor francés, ya que ésta volverá a darse en matinée.

Los actores de la agrupación que preside Eugenio Dittborn, regresarán en seguida a la capital, para ofrecer una nueva representación de "El enfermo imaginario", en nuestro primer coliseo, el sábado y domingo en vermut.

Como se sabe, Ana González y Raúl Montenegro son los puntales cómicos de la obra de Moliére.

La estrella del cine argentino, Sabina Olmos, extra atracción de la Compañía Bim Bam Bum

SABINA OLMOS

HOY debuta en la COMPAÑIA DE REVISTAS BIM BAM BUM, que actúa en el TEATRO OPERA, la estrella de cine, teatro y radio de Argentina, SABINA OLMOS, como extra atracción del elenco gigante del BIM BAM BUM, encabezado por BLANQUITA AMARO, la maravillosa vedette cubana; LOS FAMOSOS INDIOS TABAJARAS; MILOS VELARDE, MANOLO GONZALEZ, LAS 14 ESCULTURALES VEDETTES, 40 BELLISIMAS BAILARINAS, y el cuerpo de cómicos N.o 1 de Chile, con RETES, IRIS DEL VALLE, GAMBOA y ARAYA, quienes presentan la revista titulada "LA BOMBA HIZO... BIM BAM BUM", de quien la prensa y el público han dicho en forma unánime: "LA MEJOR REVISTA NACIONAL JAMAS PRESENTADA EN CHILE".

RESERVAS DE ENTRADAS AL FONO 30176.

SE ACERCA ESTRENO DE "EL AMOR BRUJO"

Este domingo se realizará en el Teatro Municipal el estreno de "El amor brujo" música de Manuel de Falla, que servirá al bailarín del Ballet Clásico Municipal Paco Matena, para debutar como coreógrafo.

En esta ocasión se repetirán los éxitos "Danzas Polovtsianas" del Príncipe Igor y la "Danza de las Horas". El Ballet Clásico que dirige Vadim Sulima, presenta así su segundo estreno de 1955.

HOY ROTATIVO CLUB DE SEÑORAS
DE 13.30 a 24 HORAS
TELEF. 33590
"La historia se hace de noche"
Y
"Esprimavera"

El cantante chileno Antonio Prieto hace noticia mundial en el Brasil

Elegido el mejor intérprete masculino en el Festival Internacional del Disco.

Una noticia que todos los chilenos recibirán con satisfacción, y que llenará de júbilo al incontable número de admiradores con que cuenta en el país nuestro compatriota Antonio Prieto, es la que nos trae un cable de Río de Janeiro, dando cuenta de que el joven cantante chileno acaba de ser elegido como el mejor intérprete masculino en el Primer Festival Internacional del Disco, que se ha celebrado en la capital del Brasil.

El honor alcanzado por Antonio Prieto tiene aún mayor significación, por cuanto va aparejado con el que ha obtenido la conocidísima estrella del cine norteamericano, Rose Marie Clooney, que fue elegida como la mejor intérprete femenina, en el mismo torneo.

Al conocerse el nombre de los triunfadores, las agencias noticiosas del Brasil se han encargado de difundir en el mundo entero la noticia, y desde ayer, en toda América y el Viejo Mundo se sabe que la estrella del film "Navidad blanca", y el chileno Antonio Prieto, son los poseedores de las voces más cotizadas por los expertos en grabación de discos.

Aunque Antonio Prieto no había alcanzado en nuestro país la popularidad de otros cantantes, últimamente las emisoras de Santiago han venido programando con mucha frecuencia sus discos. El afortunado cantante chileno es artista exclusivo del sello RCA Victor, y sus grabaciones obtienen cada día mayor éxito en Santiago.

Inició su carrera hace pocos años, presentándose en distintos radios de la capital, hasta que un día la orquesta española Casino de Sevilla, en su primera visita a Santiago, lo contrató como solista. Con estos músicos se fue a Buenos Aires, donde paulatinamente se fue imponiendo como figura de cartel. Al poco tiempo se convirtió en astro, y desde hace algún tiempo es el artista chileno que ha ganado más dinero en la capital argentina, calculándose sus ingresos aproximadamente al monto de lo que han percibido casi todos los cantantes chilenos juntos que han actuado en esa ciudad.

Todos los que le hemos conocido nos alegramos sinceramente de este triunfo, que es también un triunfo para Chile.

ANTONIO PRIETO

"La furia del deseo" en el cine Auditorium

Jennifer Jones vuelve a demostrar en "La furia del deseo" sus extraordinarias cualidades de actriz dramática. Es éste un drama de hondas pasiones y conmovedoras escenas, que relata la historia de una joven pobre que se enamora apasionadamente de un aristócrata. Charlton Heston y Karl Malden completan el reparto de "La furia del deseo", que mañana exhibe el rotativo Auditorium.

A Maruja Cifuentes le ofrecerán un festival

Existe justificado interés por asistir el próximo domingo al Teatro Caupolicán al festival que se realizará en homenaje a la primera actriz radial Maruja Cifuentes (Premio "Caupolicán" 1952), con motivo de celebrar su 25.o aniversario en radio. Las emisoras de Santiago, en un gesto digno de aplauso, se han adherido a este merecido homenaje. Así, por ejemplo, Radio Corporación enviará a los integrantes de "Residencial La Pichanga"; Cooperativa, su programa "Radio-Tanda", con Anita González (la Desiderio); Minería, a Enrique Balladares, Karina, Héctor Gagliardi, además de Juan y sus Juanitas, "Los Manhatan", Gloria Montes, Monto Yarza, Ellen Sullivan, Elena Moreno, Rosa de Guadalupe, Eduardo de Calixto, Oscar Silva y Lucho Olivares (excéntricos musicales, artistas de RCA Victor), la orquesta "Festivalera Universitaria", "Los Capataces", Cecilia Díaz, Jorge Boudon (actor del Experimental), Chito Morales, Raúl Gardy, y el Dúo Rascuñán del Campo.

Comedia de Rattigan marca otro éxito en el Teatro Sur del Hotel Carrera

Sigue el éxito de la pieza del autor británico Teneice Rattigan, "La versión de Browning", en el Teatro Sur del Hotel Carrera.

Obra noble, de alto valor humano, emociona hasta las lágrimas en sus escenas culminantes, e interesa en forma avasalladora en todo su desarrollo. Fernando Josseau la ha dirigido con gran habilidad, dando a cada personaje la justa importancia, para llegar a una visión de conjunto que armoniza con la atmósfera tensa de la pieza.

Teodoro Lowey y sus compañeros, Inés Moreno, Hugel Hernández, Carlos Ortúzar, Armando Penoglio, Pablo Fernández y la juvenil y talentosa actriz Alicia Quiroga, realizan una actuación de gran valor y calidad. Los decorados son una inteligente y bella creación de Guillermo Núñez.

"La versión de Browning" va hoy en vermut, a las 19.15 horas.

GUIA DEL ESPECTADOR

TEATROS

ANTONIO VARAS. — V.: Todos son mis hijos.

COUSIÑO. — V. y N.: Compañía de Revistas Picaresque.

DIEZ DE JULIO. — V. y N.: Compañía de Revistas Burlesque.

LUX. — Compañía Chilena Grandes Revistas. — 16.45, 21.30 y 23.30 horas: Escándalos de Bohr.

MARU. — Crimen perfecto.

OPERA. — A las 19, 21.15 y 23.15 horas: Compañía de Revistas Bim-Bam-Bum.

SATCH. — V. y N.: La muralla.

SUR. — V.: La versión de Browning.

PETIT REX. — V.: Siete años de castidad.

CINES

ALAMEDA. — R.: Yo seré estrella, La patrulla de los cohetes y Noticiarios.

ALCAZAR. — V. y N.: Teresa Raquin.

ALHAMBRA. — R.: La danza inconclusa, Oro oculto, El monstruo humano.

ALMAGRO. — R.: Su Majestad de los mares del Sur, El fantasma de la rue Morgue.

APOLO. — R.: Rebelión redentora, Enemigos de la humanidad, Pacto de sangre, Agregados.

AUDITORIUM. — R.: La luna es azul y Noticiarios.

ANDES. — R.: Las tres perfectas casadas, Mujeres de teatro, Los hijos de María Morales.

AMERICA. — R.: Mujeres de teatro, Variété, Los tres huasicos.

ASTOR. — M., V. y N.: Nora una estrella, Noticiarios y Agregados.

AVENIDA MATTA. — R.: El despertar del mundo, Lo que vendrá, Y sucedió en Hollywood.

BANDERA. — M., V. y N.: Los hombres... qué sinverguenzas.

BALMACEDA. — R.: El fantasma de la rue Morgue, Su Majestad de los mares del Sur.

BAQUEDANO (Pantalla panorámica). — R.: Nieves traidoras, La reina de los diamantes.

BLANCO ENCALADA. — R.: Lo que vendrá, El despertar del mundo, Llegaron de otro mundo.

BRASIL. — R.: Llegaron de otro mundo, El despertar del mundo.

BOLIVAR. — R.: El tigre humano, El rey, Noticiarios y Agregados.

CAPITOL. — R.: El pecado de ser pobre, María Montecristo, Lo que la noche oculta, La ninfa desnuda.

CARRERA (Pantalla panorámica). — R.: Escuela de vagabundos, Un nuevo amanecer.

CENTRAL (Pantalla panorámica). — M., V. y N.: Teresa Raquin.

CERVANTES. — R.: Adorables criaturas.

CINELANDIA. — R.: Nido de ratas, Agregados y Sinopsis.

CITY. — R.: Alto al fuego, Noticiarios y Agregados.

COLON (Pantalla panorámica). — R.: La reina del mar, Oro del Caribe, El gran Houdini.

CONTINENTAL. — M., V. y N.: Sangre y arena y Noticiarios.

CLUB DE SEÑORAS. — R.: La historia se hace de noche, Es primavera.

CHILE. — R.: Mujeres de teatro, Los hijos de María Morales, El despertar del mundo.

DANTE (Pantalla panorámica). — M., V. y N.: Sangre y arena y Noticiarios.

DELICIAS. — R.: La mujer que yo perdí, El rapto, Lluvia roja.

DIECIOCHO. — R.: La ilusión nunca muere, Flor del trópico, Doctora, tengo fiebre.

EGAÑA. — V. y N.: El desierto viviente, El alce olímpico, El primer rebelde.

EL GOLF (Pantalla panorámica). — (Descanso del personal).

EL SALTO. — R.: Tardes de toros, Tobor el magnífico, Patrulla de los cohetes.

ESMERALDA. — R.: El gran Houdini, Oro del Caribe, La nave del destino.

FLORIDA. — R.: Salto mortale.

GRAN AVENIDA. — R.: Escuela de vagabundos, Un nuevo amanecer y Noticiarios.

HOLLYWOOD. — R.: El judas, Tarde de toros, Forja de valientes.

IDEAL CINEMA. — R.: Forja de valientes, Pelota de trapo, Una vida por otra, Agregados.

IMPERIAL. — R.: La princesa que quería vivir, Campeón por un día, Teniente del batallón.

IRIS. — R.: Homicidio, La calle prohibida.

ITALIA. — R.: Pelota de trapo, Fútbol, corazón y gloria, El hincha.

LAS LILAS. — M., V. y N.: Estreno: Siete novias para siete hermanos, Agregados.

LIRA. — R.: Mesalina, El peñón de las ánimas, La sirena se enamora.

LIBERTAD (Pantalla panorámica). — R.: Su Majestad de los mares del Sur, El fantasma de la rue Morgue, Noticiarios.

LO CASTILLO. — V. y N.: Sangre y arena.

LO FRANCO. — R.: Camelia, Horizontes de odio, Cita en Honduras, La edad peligrosa.

MAIPO. — R.: Escuela de vagabundos, Un nuevo amanecer y Agregados.

MAJESTIC. — Perdidos en Alaska, Mamita y papito se divierten.

MANUEL RODRIGUEZ. — R.: Un nuevo amanecer, Escuela de vagabundos, Noticiarios.

MARCONI. — R.: Homicidio, La calle prohibida y Noticiarios.

METRO. — M., V. y N.: Siete novias para siete hermanos, Noticiarios y Agregados.

MIAMI. — R.: Grandezas que matan, Magia negra.

MINERVA. — R.: El gran vals, Campeón por un día y Noticiarios.

MIRAFLORES. — R.: El pueblo de la muerte, Hembra brava, Noticiarios.

MONUMENTAL. — R.: El gran Houdini, Oro del Caribe, La danza inconclusa.

MORENO. — R.: La ausente, Dick Turpin, Al filo de la vida.

NACIONAL. — R.: La nave del destino, El gran Houdini, Oro del Caribe.

NACIONAL (Puente Alto). — R.: Un extraño en la escalera, Hombres sin nombres, Una chica de fuego, Noticiarios.

NORMANDIE. — R.: El diablo blanco, Malba.

NOVEDADES. — R.: La manzana de la discordia, Los miserables, Camino de sacrificio, Agregados.

O'HIGGINS. — R.: Su Majestad de los mares del Sur, El fantasma de la rue Morgue.

ORIENTE (Pantalla panorámica). V. y N.: El desierto viviente, Franklin y yo.

PACIFICO. — M., V. y N.: La sirena del cabaret y Noticiarios.

PRAT (Pantalla panorámica). — R.: El gran Houdini, Oro del Caribe, La nave del destino, Noticiarios.

PALERMO (Puente Alto). — R.: La Embajadora, Pasión maldita, Canas al aire.

PLAZA. — M., V., S. y N.: Los hijos del amor y Noticiarios.

PEDRO DE VALDIVIA. — V. y N.: La sirena del cabaret.

PRINCIPAL. — R.: Festival de coritos de Cantinflas y Noticiarios.

PRINCESA. — R.: El mar de los barcos perdidos, Tin Tan en La Habana, La cita siniestra.

PORTUGAL. — R.: El gran Houdini, Oro del Caribe, Llegaron de otro mundo.

PROVIDENCIA. — R.: La princesa que quería vivir, El precio de la gloria, Aventura imprevista.

REAL. — M., V. y N.: Carne de patíbulo, Noticiarios y Sinopsis.

RECOLETA. — R.: Fútbol, corazón y gloria, El hincha, Pelota de trapo.

REGINA. — V. y N.: La hija del corsario.

REPUBLICA. — R.: El gran vals, Campeón por un día y Noticiarios.

REX. — M., V. y N.: Mambo.

RITZ (Pantalla panorámica). — R.: Adorables criaturas, Noticiarios.

RIALTO. — R.: Homicidio, La calle prohibida y Noticiarios.

ROXY. — R.: El regreso a la isla del tesoro y Noticiarios.

ROMA. — R.: Si volvieras a mí, El gran autor, Sinopsis.

SAN ANTONIO. — R.: Llamas sobre el mar, Fruto verde.

SANTA LUCIA (Pantalla panorámica). — M., V. y N.: Salto mortale.

SANTIAGO. — R.: El hombre inquieto.

SAN MIGUEL. — R.: La bala asesina, El tesoro del desierto, Fuerte de la venganza.

SAN MARTIN. — R.: Nido de ratas, Agregados y Sinopsis.

SAO PAULO (Cinemascope). — R.: Ivanhoe y Noticiarios.

VALENCIA. — R.: El fuerte de la venganza, La bala asesina, El fuerte del valor.

VICTORIA. — R.: Ciudad en las sombras.

VIENA. — R.: La bien pagada, Llévame en tus brazos, Tin Tan en La Habana.

YORK. — R.: Roma a las 11, Noticiarios y Agregados.

TEATRO EXPERIMENTAL
u. de chile
TODOS SON MIS HIJOS
ARTHUR MILLER
ULTIMA SEMANA
Hoy, vermouth a las 19 horas
PROXIMO ESTRENO:
'FUERTE BULNES'
SABADO 13 DE AGOSTO
TEATRO ANTONIO VARAS
MORANDE 25 · FONO 61200

Rotativo 11 A 24 hrs.
Hoy YORK
UN DRAMA DE LA VIDA REAL!
"Roma A LAS 11"
Premio: CAUPOLICAN A LA MEJOR PELICULA EXTRANJERA DE 1954
LUCIA BOSE · LENA VARZI · RAF VALLONE · LEA PADOVANI · PAOLO STOPPA · CARLA DEL POGGIO

HOY REX
SILVANA MANGANO
MICHAEL RENNIE · VITTORIO GASSMAN · SHELLEY WINTERS
en MAMBO
...UNA PELICULA CON UN RITMO DIFERENTE
KATHERINE DUNHAM Y SU BALLET
UNA PRODUCCION ITALIANA · PONTI-DE LAURENTIIS · DISTRIBUIDA POR

METRO · LAS LILAS
BANDERA 141 TELEF 83361 — PLZA LORETO COUSIÑO TELF 45116
3, 6.15 y 9.30 P. M. — 3.30, 6.45 y 10.— P. M.
HOY
Una película del SEGUNDO FESTIVAL CINEMATOGRAFICO ANUAL INTERNACIONAL M-G-M
¡GRANDIOSO ESTRENO!
¡LA MÁS DELICIOSA OPERETA DE LA M-G-M CON BALLET MODERNO!
EN MAGNIFICOS COLORES
CINEMASCOPE
CON SONIDO ESTEREOFONICO PERSPECTA
La M-G-M presenta
SIETE NOVIAS PARA SIETE HERMANOS
(SEVEN BRIDES FOR SEVEN BROTHERS)
PARA ADULTOS Y MENORES DE 13 AÑOS
ESTRELLAS
JANE POWELL · HOWARD KEEL
JEFF RICHARDS · RUSS TAMBLYN · TOMMY RALL
Dirigida por STANLEY DONEN · Producida por JACK CUMMINGS
UNA PELICULA METRO-GOLDWYN-MAYER
¡ENTRADAS NUMERADAS EN VENTA!
Metro Goldwyn Mayer

AVISOS ECONOMICOS

...ABLES LEGALES

...ACTA DE RENO... ...ecurría ante el ...ro, señora Elsa ...ado legalmen... ...agosto 26 de Abril ...del Sindicato ...de Endesa, ...Sergio Rumi... ...Humberto Gus... ...Sergio Lorenzini ...Dreckmann W., ...Ossandón, direc... (56) 6-8 P.

...ARTE ESCRITORIO

...clase de libros, es... ...Derecho e His... ...precio. Voy a do... ...Miranda, Compa... 69374. (57) H/O C.

...revistas usadas ...Día de Julio 567 (57) H/O C

...OFICINA

...máquinas escribir, suma... ...Bandera 517, te... (63) 4-8 P.

...OFICINA

...máquinas escribir, ...sumadoras, "Talleres ...Bandera 517, teléf... (63) 4-8 P.

...ALUMNARIAS y MOTO...

...eléctricas, compra, ven... ...y reparaciones. Due... ...eléctricas. P. García, ...137. (64) H/O O.

...OCIOS ARRIENDAN

...de vino, $ 450.000, con ...montado, saldo un año ...habitación y local ...bajo. Herrera 1439 (74) 8-8 C.

...OCIOS VENDEN

...pensión de mensiras ...de San Miguel, ...mejor oferta. Tratar ...738-A, paradero 7, (76) 4-8 P.

...CIONES BUSCAN

...edificios diversos

...motor con carga para ...90149 (78-a) 4-8 P.

...se chofer para micro ...Víctor Plaza 948, ...Cisterna. Luis E. (78-a) 7-8 P.

...OCIONES OFRECEN

...y Oficios Diversos

...operadoras capaci... ...Primide 752, para... (79-a) 8-8 P.

...Niños y mandados, ne... ...mañana, Paraguay ...Apodaca, Santiago. (79-a) 4-8 P.

...trabajar taxi, necesi... ...experiencia. Diri... ...973, oficina 532, de ...M. (79-a) 4-8 P.

...ESA en partidos ...muebles para fá... ...Dirigir... ...Montero", ...3434, esquina ...Ejército. (79-a) 8-8 P.

...consultor de calzado, ...Grecia 611. (79-a) 7-8 P.

...sastrería y mo...

...SASTRERIA Salazar, caballeros niños, extenso surtido, corte elegante. Precios incomparables. Avenida Bernardo O'Higgins 2783, esquina Libertad. (97) H/O C

79) OCUPACIONES OFRECEN

c) Profesionales y empleados

SEÑORITA, con conocimientos de contabilidad y oficina, práctica en control, bodega y costos. Recomendaciones. Sueldo vital. Fluoresco, Merced 754, de 9 a 10. (79-c) 6-8 P.

e)—Servicios para familias y negocios

NECESITO garzona "Restaurante Estadio", Vicuña Mackenna N.o 6124, paradero N.o 9. (79-e) 5-8 P.

89) PROPIEDADES VENDEN

g)—Quintas y sitios.

23 SITIOS vende, Población Batuco N.o 2, teléfono 91335. (89-g) 4-8 P.

92) RADIOS FONOGRAFOS

COMPRO toda clase de radios usadas y en mal estado, pago bien Independencia 2020 (92) H/O. C

MUEBLES finos para radioelectrolas modernos y estilos puertas automáticas, transformaciones e instalaciones de radios, técnicos especialistas Sta. Rosa 114 (92) H/O C

VENDO radioelectrola, radios chasis transmisores, se hacen transformaciones cachureo. Reparaciones domicilio, Monjitas 478, fono 36009 (92) H/O C

RADIOS, máquinas Alfa, diecesis, facilidades de pago. Ordena, Alameda 2981. (92) H/O C

93) RELOJES.

RELOJES cualquier estado compro ...bolsillo empeño. Huérfanos ... (93) H/O C

RELOJERIA "Omega", Marcial Sara, ex relojero Omega Scotia Franklin 953-A. (93) H/O C.

94) REMATES

REMATE DE CASIMIRES. SAN DIEGO 205. Orden José Jerratt. Hoy jueves, a las 17 horas. A la vista. — Isaac Vilches G., martillero. (94) 4-8 P.

95) RESIDENCIALES

PIEZAS pensión. Recibe pasajeros Huérfanos 1393. (95) 24-5-56 P.

RESIDENCIAL confortable, centralísima, piezas cía. muebles días, meses, universitarios, precios especiales; comidas sanas, en aceite, óptima atención. Fono 87298, Santo Domingo 1457 (95) H/O C

CENTRALISIMA pieza pensión. Matrimonio. San Francisco 111. (95) 12-8 P.

96) SANITARIOS, COCINAS

SALAS de baño importadas y nacionales, completas, desde $ 29.700; W. C. silenciosos, 5.000; lavaplatos con muebles, 3.000, toda clase de artefactos sueltos. California y cocinas a gas, termos eléctricos, muebles de cocina, azulejos. Tramitaciones por Caja. Facilidades. Serrano 49 y 53 y San Diego 2572 Fono 95093. (96) H/O C.

(97) — SASTRERIA

CASIMIRES desde 650 pesos el metro. Depósito directo de fábricas. Casa Salazar, Avenida Bernardo O'Higgins 2783, esquina Libertad. (97) H/O C

ULTIMA PAGINA DE ESTA EDICION
Edición de 20 páginas.— Precio $ 15.—

LA NACION

JUEVES 4 DE AGOSTO DE 1955
SANTIAGO DE CHILE

LA TURBULENTA HISTORIA DE UNA CAPITAL QUE NACIO PARA CONMEMORAR UNA RECONCILIACION

LA PAZ DE HOY Y MAÑANA

Contrastando con bellos parajes de milenaria recordación, la ciudad de La Paz ostenta actualmente bellos y modernos edificios que se empinan sobre tres mil metros de altura, configurando en el Altiplano el claroscuro entre el pasado cada vez más remoto y el futuro imprevisto. En la fotografía se puede apreciar uno de los tantos parajes de la bella ciudad.

Las calles paceñas, escenario de motines, sediciones y dura brega por la libertad

EN LA PAZ OBTUVO PEDRO DE VALDIVIA TITULOS PARA LA CONQUISTA DEL REINO DE CHILE

Por Mario de los Reyes, Enviado Especial

LA PAZ.— Esta empinada capital del Altiplano, sede de la nueva entrevista de los Mandatarios de Chile y Bolivia —a la que su fundador puso el nombre de Nuestra Señora de la Paz—, nació para recordar una derrota, conmemorar una victoria y celebrar la reconciliación del capitán don Alonso de Mendoza, que después de algunas aventuras entre las gentes de Pizarro, volvió al servicio del Rey. El sitio elegido para la nueva ciudad fue el mismo Chuquiapú, donde don Pedro de Valdivia obtuvo el título de Conquistador de las tierras situadas al sur y descubiertas por don Diego de Almagro: el territorio de Chile.

La derrota ocurrió en Huarina, el 20 de octubre de 1547, exactamente un año antes de su fundación y la victoria corresponde a la batalla de Sexahuana, el 7 de abril de 1548, oportunidad en que fue vencido Gonzalo Pizarro.

Nacida para conmemorar una reconciliación, ha sido durante sus cuatrocientos siete años de existencia, escenario de sangrientos motines, asedios, revueltas, sitios, combates y revoluciones. La divisa de su escudo:

"Los discordes en concordia,
en paz y amor se juntaron,
y pueblo de Paz fundaron,
para perpetua memoria..."

tiene mucho de contrasentido al hacerse el recuento de sus luchas conocidas que se remontan a la época incásica. Entre ellas el sitio de por parte de los "umasuyos", la rebelión contra el Inca de Tintuyo y la invasión de los caudillos Yana Vilca y Toquello Vilca. Desde esa fecha, hasta nuestros días, pesan a trescientos los asedios y combates, contándose entre ellos el sitio de 109 días de Tupac Cateri con 100 mil indios, la guerra de los cien años de "las vicuñas" y el asedio de Pomakahua en 1811.

SU PLANTA PRIMITIVA.— Nuestra Señora de la Paz fue fundada el día sábado 20 de octubre de 1548 por el capitán don Alonso de Mendoza, en virtud de una disposición del Licenciado Pedro de la Gasca. Diez años antes, don Pedro Anzures y Campo Redondo dio vida a Charcas, llamada sucesivamente La Plata, Chuquisaca y finalmente Sucre, que hoy con 30 mil habitantes y 417 años a cuesta, conserva edificios y construcciones de bellas líneas coloniales.

El sitio elegido formaba parte del poderoso Imperio de Tiwanaku, destruido por desconocido cataclismo. Fue llamada Chukiapu-Marka (Ciudad Lanza Capitana) y posteriormente "choqueyapu" (sementera o heredad de oro) donde, 18 años antes, fueron encontradas piezas de oro de tamaño extraordinario.

En el Convento de Laja, levantado por los primeros conquistadores españoles con piedras de las ruinas pre-incásicas, se firmó el acta de fundación y un Alarife, don Juan Gutiérrez Paniagua trazó su planta, repartió solares y eligió el sitio para el templo de San Pedro, junto al caserón de Huayna Capac.

Su primer Gobernador fue don Alonso de Mendoza.

SU HISTORIA.— Como todas las capitales americanas, Nuestra Señora de la Paz tiene una historia turbulenta, en la que se entremezclan los motines de los conquistadores españoles, las sublevaciones indígenas y los intentos para una libertad definitiva de la tutela real.

Afianzada la República, siguen los motines, las guerrillas internas, las revoluciones o cuartelazos, que estimularon su progreso o postergaron sus iniciativas para un mejoramiento integral de la comunidad paceña. La juventud paceña ofreció su sangre y sostuvo heroica lucha en el Palacio de Gobierno, incendiado el 20 de marzo de 1875, el que desde esa fecha es conocido como Palacio Quemado.

Cada uno de sus sitios, desde la Plaza de Armas, donde murió el Presidente Gualberto Villarroel, hasta cada uno de sus barrios como Villa Victoria, cañoneado en tres oportunidades en 1952, ha sido, desde el nacimiento de la ciudad, escenario de hechos de armas.

BLASONES.— Las luchas sostenidas en sus calles y cuarteles han templado el carácter paceño. Un año después de fundada, en 1549, fue reconocida como "ciudad de primer orden en el Nuevo Reyno de Toledo", por Carlos I, quien también le otorgó su primer escudo de armas.

Carlos IV, el 20 de mayo de 1794, después del asedio de los 109 días por parte de 100 mil indios, la reconoció como "Noble, Valerosa y Fiel".

Otros monarcas españoles le otorgaron el título de "Noble y Leal"; "Católica Ciudad de Nuestra Señora de la Paz" y, posteriormente, después del Congreso Constituyente se la conoció como "Ilustre y Denodada".

Su escudo de armas, tiene un yelmo, sobre el que se ve una paloma con una rama de olivo en el pico como símbolo de la reconciliación y paz, bajo cuya invocación fue fundada por Alonso de Mendoza.

EL GRITO DE MURILLO.— Otro legítimo orgullo para la capital boliviana, que hoy vive sus mejores días de fiesta, lo constituye haber sido la cuna del primer grito libertario lanzado en Latinoamérica.

Este correspondió a Pedro Domingo Murillo, cuya estatua se levanta frente al Palacio Quemado, como respuesta a la explosión patriótica de Chuquisaca, del 25 de mayo de 1809. Murillo, el 16 de julio de ese año se alza contra la dominación española, logrando alcanzar un éxito en su demanda. Posteriormente, vencido su movimiento es inmolado, junto con otras cabecillas el 29 de enero de 1810: Catacora, Bueno, Jiménez, Graneros, Figueroa, Lanza, Sagarnaga y Jeen: "El fuego por mí encendido, jamás se apagará en América", fueron sus últimas palabras.

Este hecho fue un anticipo de la consolidación definitiva de la Independencia, que sólo se resolvería, después de Ayacucho, el 6 de agosto de 1825.

Tal es la historia, en brevísima síntesis, de la capital que nació para la paz, pero que en su trayectoria consigna una sucesión de luchas, motines y rebeliones que hoy aparecen definitivamente superados.

MELANCOLIA ANCESTRAL

La profunda tristeza que se desborda en las melodías de la QUENA, traza un perfil de aguanti... tro de este tostado habitante de las sierras del Altiplano. Una llama, su fiel compañera, pare... de esta melancólica tristeza que se remonta a otras épocas que añora, cuando su Imperio, el ... regía con señorío principesco la vida en la gran meseta.

★ ★ ★ ★ ★ ★ ★ ★ ★ ★ ★ ★ ★ ★ ★ ★ ★ ★ ★ ★

EN DRAMATICO ALEGATO, MARI... GIOVANNI MESSE DEFIENDE SU H...

ROMA.— (ANSA).— Ha comenzado la vista de la causa entablada por el mariscal italiano Giovanni Messe contra los periodistas Andrea Pirandello y Luigi Pintor, director responsable y redactor, respectivamente, del diario comunista "L'Unità". El mariscal Messe los querella por difamación, por haber publicado, el 8 de marzo de este año, un artículo en el que, bajo el título "Messe portaestandarte de la UEO", se afirmaba que el sólo nombre de Messe bastaba para contaminar y descalificar cualquiera política.

LOS CARGOS.— En ese artículo, se atribuían al mariscal Messe los cinco hechos siguientes: 1) Haber solicitado a Mussolini, desde Túnez, su promoción a mariscal de Italia en momentos trágicos para sus tropas; 2) Haber pedido su retiro del ejército, que operaba en Rusia, por temor a ser víctima de la masacre, que se preveía inminente; 3) Haber dejado sin zapatos, automotores y armas a sus soldados; 4) Haberse dejado capturar "como una ayuda" por el mariscal Montgomery, y 5) Actuar a favor de la resurrección del fascismo y contra de la democracia.

LOS DESCARGOS.— El mariscal Messe puntualizó, en un... tico alegato, que no ... censo, por su pa... decisión del Comando ... que con tal gesto ... miar el comportamiento ... fuerzas del primer ... Italia en Africa. El ... negó, asimismo, el ... su retiro o retiro del ... para sustraerse a la ... masacre, y afirmó que ... a Italia se debió a ... con el general Garbi... poco es cierto —dijo ... que yo haya dejado ... dos sin zapatos, ... Las condiciones en ... ban eran las mismas ... encontré a mi ... cuando fui designado ... plazar al general Ba... gó que el armamento ... ciente y que ... ello debe atribuirse ... ganizó ese ejército ... Messe terminó ... inscribió en el ... cuando se encontraba ... 1929.

El juicio prosigue ... tubre.

Parte de la comitiva que acompaña a S. E. en su viaje a Boliv...

Vicepresidente Ejecutivo de la Línea Aérea Nacional, don Adalberto Fernández.

Teniente Coronel Raúl Llorente.

Carlos Ferrer, Subsecretario de Interior.

Capitán de Fragata Pedro Jorquera.

Comandante Osvaldo Soto Aguilar.

Coronel Felsi Luna Pizarro, Agregado Militar y Aeronáutico de la Embajada de Bolivia en Santiago.

Diputado Javier Lira Merino.

Diputado Marco A...

★ ☆ ★ ☆ ★ ☆