TIEMPO PARA SANTIAGO
HOY: Nubosidad parcial
EDICION DE 20 PAGINAS

LA NACION

MARTES 20 DE ABRIL DE 1954
SANTIAGO DE CHILE
Precio: $ 10.-

USIA POSEE LA BOMBA DE HIDROGENO

Vishinsky rechaza "Plan Baruch" de control atómico

NACIONES UNIDAS, 19. (UP).— El delegado soviético Vishinsky, declaró hoy que su país "ha construído la de hidrógeno", y que no aceptará el plan Baruch, apo- por los países de Occidente, para el desarme atómico y ...ciar.

"Se ha dicho —declaró Vishinsky a la Comisión de Des- que nuestras propuestas son mera propaganda. No es

"Propusimos la prohibición de la bomba atómica cuando ...mos. No somos menos insistentes ahora que la po- ...Pedimos que se prohibiera la bomba de hidrógeno, ...la hemos fabricado".

El delegado soviético se refirió al plan de desarme, varias veces aprobado por abrumadoras mayorías por la Asamblea General de las NU., con el nombre de "Plan Baruch". Este plan estipula la creación de un organismo internacional de control atómico, con el derecho a inspeccionar continuamente las fábricas de energía atómica, para prohibirse luego el uso de armas nucleares.

La Unión Soviética quiere que la creación de ese organismo internacional de control y la prohibición de emplear armas atómicas sean "simultáneas", pero hasta ahora no ha explicado cómo puede lograrse tal simultaneidad.

Vishinsky dijo que el plan de su país era una "propuesta genuina, real y práctica".

"Pero no podemos aceptar —añadió— propuestas fundadas en el notorio Plan Baruch. No podemos aceptar un plan que ha sido debatido a fondo y que no sirve".

En seguida, al referirse a la investigación de que es objeto el Dr. Robert J. Oppenheimer, a quien se debe la fabricación de la primera bomba atómica de Estados Unidos, Vishinsky dijo:

"Aún cuando no estaba bajo un nube, Oppenheimer dijo que el Plan Baruch no era aceptable. Lo mismo dijeron los hombres de ciencia británicos... Sin embargo, ustedes nos quieren imponer el Plan Baruch. No lo aceptamos antes y no lo aceptaremos en el futuro.

"Lo decimos con sinceridad. Pedimos la prohibición de las armas atómicas y termonucleares, aunque las poseemos. La respuesta es: "¡Oh, pero ustedes tienen enormes ejércitos de tierra!". Pero las autoridades, desde el almirante Bradford para abajo, dicen que frente a las bombas atómicas, los ejércitos de tierra de nada sirven".

Después que terminó de hablar Vishinsky, la Comisión de Desarme levantó su sesión hasta las 3 de la tarde, con la esperanza de llegar a una decisión sobre la propuesta británica de crear una Subcomisión de Desarme, formada por Estados Unidos, Rusia, Gran Bretaña, Francia y Canadá, que se ocupará de los problemas del desarme, inclusive de la prohibición de usar armas atómicas y termonucleares. Rusia quiere que China comunista, India y Checoeslovaquia formen parte de esa Subcomisión.

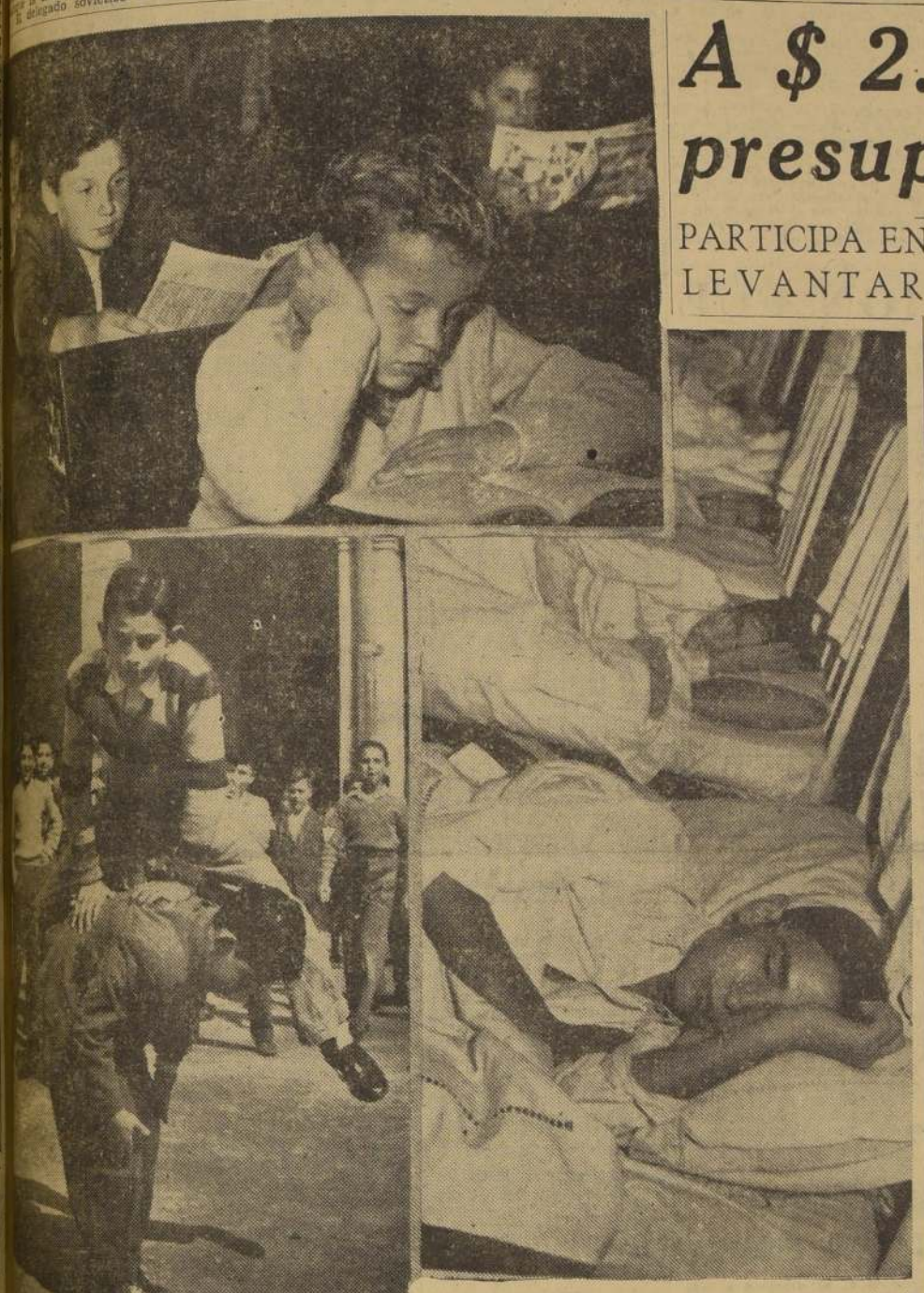

...AMENTE, EL INTERNADO.— Después del breve período de descanso que significó ...estudiantes la Semana Santa, ayer se reanudaron las ...docentes. El Internado Barros Arana tiene el pres- ...ser uno de los mejores establecimientos educa- ...del Continente. Es así como el 5 por ciento de sus ...son extranjeros. Otra de las características del ...es su brillante tradición deportiva: "Mens sana in ...", reza el lema del colegio, que dirige don Orlando ...Valdivieso. Se hace mucho deporte; pero no un de- ...busca formar campeones, sino el que procura benefi- ...la salud de los educandos. LA NACION vivió 15 horas ...muchachos del INBA. Desde el timbre de levantada, a ...hasta el toque de silencio, a las 21.30 horas, es una ver- ...cadena de risa, alegría, de estudios y de recuerdos para ...muchos de ellos en lejanos rincones del país. La vida ...no se limita a adquirir cultura y conocimientos sino que ...lo más importante— aprenden el cultivo de una amistad ...desinteresada e imperecedera. Tanto es así que, ya ale- ...las aulas, centenares de ex alumnos se reúnen los 20 ...día de aniversario, en los mismos comedores, los mis- ...y las mismas salas que vivieron en sus tiempos mo- ...Ducha helada es el terror del amanecer, pero un terror ...Luego viene el desayuno: café con leche y pan, con ...repetición; a continuación, clases de 45 minutos. El re- ...importante de la mañana es el de las diez. Cada alum- ...en el una especie de colación, consistente en un sand- ...Siguen las clases hasta las 12.45. Les dan 15 minutos para ...la bullanguera muchachada entra luego a los amplios ...donde se les da una entrada, dos platos contunden- ...La tarde se inicia con un reposo hasta las 14 horas. ...entregarse a la práctica de un deporte, controlado por ...y profesores especializados. Clases hasta las 16.30. ...la última hora de clase. Entonces comienza la dolorosa ...estudio, bajo la mirada avizora de un inspector. Luego ...comida: entrada, dos platos y postre. Música, ajedrez, lec- ...los días jueves, charla y juegos en los patios, comple- ...antes de que el timbre llame nuevamente a los dor- ...Los días más esperados por los muchachos son el miér- ...y el sábado, el día de la anhelada salida. Sin ...muchos de ellos se quedan el fin de semana en el co- ...un "estudio extraordinario", pero que los alumnos saben ...también— que es un verdadero castigo por alguna o algunas faltas más o menos graves. En la foto superior, los alumnos esperan la llegada del profesor; unos repasan sus lecciones, y otros leen una revista. Aparecen aquí: Juan Mario Petric, Javier Pacull y Gustavo Cepeda. Abajo, a la izquierda, un recreo; Juan Wachter y Rodrigo Quijada, jugando al "par de lomo". Finalmente, la hora de silencio; unos se han dormido; otros no. Patricio Salazar, Antonio Varas y Gustavo González sorprendidos por el lente de Enrique Muñoz Armijo, quien captó las fotos que expone el mosaico.

A $ 2.666 millones alcanza el presupuesto de C. de Vivienda

PARTICIPA EN EL PLAN NACIONAL PARA LEVANTAR 32.000 HABITACIONES

A $ 2.666.101.000.— asciende el presupuesto para el presente año de la Corporación de la Vivienda, y que fue aprobado ayer, según informó el Ministerio de Obras Públicas. Esta aceptación reviste especial importancia, al considerar que esta Corporación será uno de los pilares fundamentales para la construcción de 32.048 nuevas habitaciones, de acuerdo con el plan nacional de la vivienda, que encontró amplia aceptación del Jefe del Estado en la trascendental reunión del miércoles 25 de noviembre de 1953.

La Corporación de la Vivienda, conjuntamente con la Fundación de Viviendas de Emergencia, Corporación de Inversiones, Banco del Estado, Caja de Empleados Particulares, Caja de Empleados del Salitre, Caja de Empleados del Banco de Chile, Caja de Empleados Municipales, Caja Bancaria, Caja de Ahorros de los Empleados Públicos y el resto de los institutos de previsión consultados en la Corporación de Inversiones, participarán en este plan nacional en marcha, destinado a absorber parte importante del déficit habitacional chileno.

Este plan inmediato persigue resolver dos graves problemas nacionales: liquidar en un solo año las actuales poblaciones callampas existentes en el país, mediante la construcción de 13.483 viviendas mínimas, de tipo ampliable, cuyo costo, incluyendo el terreno, se ha estimado en 100 mil pesos cada una, y, además, levantando, más o menos, 18 mil viviendas, requeridas por el crecimiento vegetativo de la población.

TOTAL DE INVERSIONES.— El mayor aporte para este plan, como también el mayor número de habitaciones por construir, corresponde a la Corporación de la Vivienda. El total de los aportes fue calculado en 8.009.000.000 de pesos aproximadamente, orientándose las inversiones hacia una mayor armonía entre los recursos del Estado y la iniciativa privada que durante 1952 movilizó capitales suficientes para construir alrededor de dos mil viviendas en el país, y a la que ahora se le adjudica una cuota castigada de 1.800 viviendas, cuota que evidentemente

(A la página 2, columna 1)

CAMPEONES DE JUDO EN SANTIAGO.— El japonés Fukaya y el brasileño Vasconcelos en uno de los momentos culminantes de su interesante exhibición de anoche. Vemos volar por el aire a Vasconcelos que había intentado derribar a su contrincante.

El judo apasiona al "sexo débil"

47 INTERESADAS DAMAS EN EXHIBICION DE DOS FAMOSOS PROFESORES

Cuarenta y siete damas asistieron anoche a la exhibición de judo realizada en el Club Deportivo Nacional, en la que el japonés Seisetsu Fukaya y el brasileño Arsenio Vasconcelos Martis, mostraron una serie de trucos de defensa propia. Todas ellas quieren seguir un curso rápido, lo que sin duda no será del agrado de sus maridos y admiradores.

También estaban presentes el Ministro del Japón en Chile, señor Katsushiro Narita, quien invitó a ambos maestros de judo a nuestro país; Humberto Cid, fornido "catcher"; Ernesto del Fierro, presidente del Club de Judo de Chile, y cuarenta miembros de la colonia japonesa residente. El viernes el Judo invadirá, en pintoresca exhibición, los aristocráticos salones del Club de la Unión.

El judo tiene en Chile sólo escasos seis meses de vida y un reducido número de 200 cultores. En Japón, este deporte se practica desde hace cuatro siglos y su enseñanza es obligatoria en colegios y universidades. En Francia tiene 100.000 cultores; en Brasil, más de 10.000, y en Argentina, alrededor de tres mil. Opone la cultura a la fuerza, y está basado en un viejo proverbio japonés: "Con una espada no se puede cortar una bufanda de seda". El judo tiene 250 "tomadas" distintas, y es esencialmente diferente al jiu-jitsu. Este es violento y lesivo; el judo es un deporte de destreza e inteligencia. Un ejemplo claro de la importancia que se la ha dado al judo, la constituye el hecho de que casi todas las policías del mundo lo enseñan a sus detectives. En Inglaterra, ningún miembro de la Guardia Real puede desconocer sus secretos.

tres ofertas

LUCKY — Pluma escondida, Tapa blanca c de oro enchap. $ 350

UNIVERSAL — Pluma grande, oro enchapado. $ 350.-

APICERA ALEMANA:

PAN — Llenador de embolo, pluma de oro 14 Kt.
JUNIOR $ 1.150.-
SENIOR $ 1.300.-

Casa FIONA
UNION CENTRAL
COSTADO T. METRO
CASILLA 1701 STGO.

Sombreros impermeables
EN FIELTRO MIXTO
Rosenblitt SAC
Estado esq. Huérfanos y Ahumada esq. Huérfanos

FINANCIAMOS NEGOCIOS A CORTO PLAZO

EXIGENSE:
REFERENCIAS BANCARIAS
— Y —
FIADORES DE PRIMERA CLASE

ORGANIZACION FINANCIERA DE INVERSIONES
AHUMADA 131 - 7º piso - Of. 718
(Edif. Waldorf)

Me regaló una MARMICOC!

La Marmicoc permite un mayor aprovechamiento vitamínico de las comidas. Sólo basta mojarla antes de abrirla, con lo cual el vapor se condensa y los alimentos retienen sus jugos naturales. Además, su tapa - que ajusta de adentro hacia afuera - logra un cierre perfecto!

4 Litros . . . $ 3.450.-
5 Litros . . . $ 3.950.-
8 Litros . . . $ 4.450.-

Ahorra tiempo...
Ahorra combustible...
Es de fácil manejo...
...y se paga sola...

OLLA A PRESION MARMICOC Automática

MARMICOC garantiza el buen funcionamiento de su olla y brinda un servicio de atención permanente.

Fabricantes y Distribuidores MARMICOC, CHILENA LTDA.
Santos Dumont 1172
Teléfono 61511
VENTAS POR MAYOR UNICAMENTE

EN LA SUPERINTENDENCIA DE ABASTECIMIENTOS Y PRECIOS.— Ayer a las 17.15 horas el señor Miguel Concha, ex Superintendente de Abastecimientos y Precios procedió a hacer entrega del Servicio, en una sencilla ceremonia, a su sucesor el distinguido jefe militar coronel de Ejército don Héctor Baeza, recientemente designado para este delicado cargo por S. E. el Presidente de la República. En la foto, de izquierda a derecha, el señor Concha Quezada; el coronel Baeza; el Delegado Provincial de Santiago, don Alberto Corsi, y el Jefe Administrativo, don Luis San Martín.

250 mil personas visitaron la Primera Feria Vitivinícola

Anoche clausuró sus actividades con una comida de camaradería

Finalizaron anoche las actividades de la Primera Feria Vitivinícola de Chile, certamen que durante 38 días concentró la atención de los santiaguinos con sus novedosos programas, entretenimientos y certámenes de orden cultural, aparte de muchos otros destinados especialmente a hacer resaltar el sentido de chilenidad del torneo. La 1.a Feria Vitivinícola de Chile atrajo a cerca de doscientos cincuenta mil visitantes. Efectivamente, fueron controladas 210 mil 283 personas y el resto corresponde a estudiantes secundarios de los diversos establecimientos de la capital que fueron en visitas especiales con sus maestros, para enterarse del proceso de la industria y de cuánto significa para la economía del país.

GERMAN BECKER

LA FERIA.— El certamen de nuestras referencias ha dejado un saldo favorable para los organizadores, especialmente en lo que se relaciona con los resultados de la campaña educativa que ha venido realizando la Corporación Vitivinícola de Chile, para inculcar en nuestro medio el orden en la bebida. Durante los treinta y ocho días que la Feria permaneció abierta al público, no se registró ni un solo hecho desagradable, lo que demuestra el efectivo resultado de la sostenida campaña aludida.

Concursos poéticos fueron auspiciados por los organizadores de la Feria; hubo certámenes pictóricos y de escultura; muestras de affiches y de fotografías, de manera que no fue solamente una exhibición del poderío de la industria, sino que su radio se amplió hacia el campo cultural, con el objeto de procurar un saldo para nuestra literatura con relación a la noble industria del cultivo de la vid.

CONCURSO CHILENISIMO.— En la última semana de actividad de la Feria, los organizadores propiciaron un certamen nacional de cueca, el más típico de nuestros bailes. El entusiasmo que despertó este concurso quedó evidenciado por la participación de centenares de parejas que al final disputaron el premio de diez mil pesos donados por la Asociación de Mayoristas en Vinos. Este valioso estímulo fue ganado el domingo último por el señor Arturo González, quien bailó acompañado por su hija. El segundo premio lo obtuvieron don Alberto Saldías y señora.

El interés demostrado por los participantes dejó en evidencia que se mantiene vivo en el país el cariño por el más popular de nuestros bailes. Aparte de eso, durante el desarrollo de la Exposición hubo también cursos de cueca, ofrecidos por el Chilote Campos y su esposa, cursos en el que intervinieron en las primeras horas de la mañana, las personas que atendieron stands y personeros de la Corporación Vitivinícola de Chile.

COMIDA DE CAMARADERIA. — Anoche, una vez cerradas las puertas del Edificio España, para el público, se llevó a cabo una comida de camaradería, en la que estuvieron presentes todas las personas que trabajaron en una u otra actividad dentro de la Feria.

El agasajo alcanzó brillantes caracteres y dejó de manifiesto el espíritu de cooperación que reinaba entre todos cuantos colaboraron para lograr el buen éxito registrado al término del certamen.

LOS ORGANIZADORES. — Al término de las actividades de la Feria cabe destacar el papel principal que jugaron para lograr el éxito señalado, su presidente, don Santiago Brurón; el comisario general de la Feria, don Alfredo Briceño; el gerente de la Corporación, don Alfredo Matte Lira, y el director artístico, don Germán Becker, quienes, con el respaldo de la Corporación Vitivinícola de Chile, pudieron realizar la importante misión que se les encomendó.

BRIGADA SANITARIA DE LA DEFENSA CIVIL.— Algunos de los doce cursos de capacitación técnica que forman parte del programa para este año organizado por la Defensa Civil de Chile en su cuartel de calle Dieciocho 475, entraron de inmediato en funciones. Una de estas brigadas, la "Sanitaria Social", fue captada por nuestro fotógrafo, mos, de izquierda a derecha a las voluntarias señoritas Luciana Aracena, Lidia Moyano, rina Navea, Tegualda Jofré, Mercedes R Alicia Ravest y, finalmente a la brigadier ñorita Adela Alarcón que practica una ción a la señorita María Soiaron.

"DOMINGO DE CUASIMODO" CELEBRAN EN SANTIAGO

El domingo se realizará en varias comunas de Santiago la tradicional y típica "corrida de Cristo", en la fiesta religiosa conocida con el nombre de "Domingo de Cuasimodo". Largas caravanas de huasos a caballo escoltarán los coches en que los párrocos recorrerán sus jurisdicciones visitando a los enfermos.

En la comuna de Conchalí, la festividad será organizada por la parroquia de Nuestra Señora de la Merced, y contará con el concurso de delegaciones ecuestres de los feligreses de las iglesias de San Alberto, La Viñita, Santa Filomena, Padres Carmelitas, Recoleta Franciscana, Recoleta Dominicana, Nuestra Señora del Carmen, El Salto, y de Nuestra Señora de Fátima. La procesión saldrá a las 7 horas desde El Salto 1502, encabezada por el presbítero Pedro Undurraga, el cura-párroco don Guillermo Cornejo y del vicario Carlos Pérez.

LLAMAN A CONCURSO PARA OPTAR A LOTES EN TIERRA DEL FUEGO

El Jefe del Departamento de Bienes Nacionales, señor Sergio Oyarzún Torres, impartió ayer instrucciones a la Inspección de Tierras de Magallanes, para que, conforme a lo dispuesto en el artículo 1.o del Decreto Reglamentario N.o 1,324, de 12 de junio de 1953, efectúe las publicaciones reglamentarias, llamando a concurso de antecedentes, a fin de arrendar nuevos lotes de tierras fiscales en esa provincia.

El funcionario agregó que en el año 1955 vencen alrededor de 20 lotes fiscales de los tipos a) y b), con cabidas de 2.500 a 6.000 hectáreas, todos ubicados en la Isla de Tierra del Fuego, y que, con relación a dichas tierras, son las publicaciones que se han ordenado publicar por parte de la Inspección de Magallanes durante este mes.

A $ 2.666..

(DE LA PRIMERA PAGINA)

debe ser superada por los efectos emuladores del plan.

DESARROLLO DEL PLAN.— El desarrollo del plan se está llevando a efecto, distribuyendo las viviendas en seis categorías básicas, de las cuales, las cinco primeras serán de tipo económico y con una superficie que fluctúa entre 25 y 100 metros cuadrados.

La sexta categoría corresponde a vivienda de lujo o suntuaria, para la cual se establecieron determinadas restricciones, a fin de orientar la edificación por la iniciativa privada hacia la construcción de viviendas económicas.

Mediante los fondos aprobados para la Corporación de la Vivienda, parte esencial de este plan se convertirá en inmediata realidad en el curso del presente año.

EL EMBAJADOR DE VENEZUELA HIZO VALIOSA DONACION

Una valiosa donación en dinero efectivo hizo el Embajador de Venezuela, Excmo. señor Atilano Carnevali, destinada a la instalación de la Clínica Médica y Dental, en que se atenderá al alumnado de las Escuelas N.o 150 "Simón Bolívar" y N.o 6 "Suecia", ubicadas en calle Roberto Espinoza N.o 831 y Lord Cochrane N.o 850, respectivamente.

Este gesto del distinguido diplomático ha sido elogiosamente comentado en los círculos de la docencia, y con tal motivo el Director General de Educación Primaria, don Luis Gómez Catalán, le dirigió una encomiástica nota de agradecimientos, destacando la tradicional hermandad entre Chile y Venezuela.

HOY SESIONARA EL CONSEJO DE EDUCACION

En la sesión del Consejo Nacional de la Superintendencia de Educación, que se efectuará hoy a las 11 horas, se tratará la fijación de días y horas de los servicios de las comisiones permanentes. Además, se tratará el proyecto de disposiciones reglamentarias sobre suplencia de los consejeros. Finalmente, el Consejo se preocupará de los planes de estudios de la Escuela Experimental de Educación Artística de Santiago.

NOMBRAMIENTOS DE DIPLOMATICOS VERA HOY EL SENADO

El Senado tratará en su sesión de hoy, el nombramiento de Embajadores de Chile en Panamá y Costa Rica, y de Ministro en Egipto. Como se sabe, el Ejecutivo ha propuesto los nombres del Almirante Enrique Lagreze; Augusto Millán y Fernando Orrego para esos cargos, respectivamente.

El Canciller, señor Tobias Barros, concurrirá a esta sesión, a fin de informar a los senadores sobre estos nombramientos.

EN MAYO COMEREMOS PAN VITAMINIZADO

Fuimos informados que en los primeros días de mayo próximo, el Instituto Nacional de Comercio empezará la distribución de un producto para la vitaminación del pan.

El producto señalado será distribuido a los molinos, para que éstos la mezclen con la harina de amasar.

EL INTENDENTE VISITO OBRAS DE LIMPIEZA EN ZANJON DE LA AGUADA

El Intendente de la provincia, general Santiago Danús Peña, visitó ayer tarde las obras de limpieza, que se efectúan en el Zanjón de la Aguada. Estos trabajos se realizan para evitar inundaciones en la ciudad, con las próximas lluvias.

La ejecución de las obras está a cargo del Ejército, que tiene trabajando a 80 hombres especializados, al mando de un capitán y asesorado por ingenieros de Obras Públicas.

Los trabajos fueron comenzados el lunes pasado, y se estima que serán terminados dentro de algunos días más.

CHOFER DE CAMION FUE BALEADO EN PLAZA EGAÑA

LA "BH" ENFRENTA EXTRAÑO MISTERIO

UN NUEVO puzzle enfrenta la Brigada de Homicidios, desde las 2 horas de la madrugada del domingo último, en que fue encontrado de bruces en el pavimento, frente al número 240 de la Avenida Egaña, el cuerpo del chofer Manuel Jesús Cifuentes Echeverría, de 28 años de edad, casado, domiciliado en la calle Urquizar 6464 del popular barrio Ñuñoa.

Manuel Jesús Cifuentes tenía una bala de pistola calibre 6,35 incrustada en el parietal derecho. El radiopatrulla número 87 de la 17.a Comisaría, que lo encontró a las 2 de la madrugada, lo trasladó hasta la Posta de Primeros Auxilios de Ñuñoa, donde falleció minutos más tarde.

El más impenetrable misterio envuelve los pormenores de la muerte del citado chofer y propietario del camión ZH-406 de Ñuñoa, cuya muerte se suma a la lista de los indescifrables crímenes que pesan sobre los hombros del Sub-Prefecto René Vergara, Jefe de la Brigada de Homicidios; Antonio Gutiérrez Novoa, Arturo Brant Solar, Eduardo Núñez Bello, el niño Luis Gastón Vergara (cuyo homicidio estaba a punto de descubrirse en las últimas horas de ayer), y el chofer de camión Manuel Jesús Cifuentes Echeverría.

LOS PASOS EN LA SOMBRA.— Los últimos momentos de Manuel Jesús Cifuentes han sido llamados por la policía: "los pasos perdidos". Solamente se sabe que salió de su casa en Urquizar 6464, a las 9 de la mañana, con el objeto de realizar algunas reparaciones en su camión. La policía aún no conoce el itinerario del chofer asesinado.

Los pasos de Jesús Cifuentes se pierden hasta la hora del almuerzo, en que visita a su hermana Adelira Cifuentes en la Avenida Simón Bolívar. Cerca de las dos de la tarde, se despidió de su hermana diciendo: "Voy a recoger el camión".

Desde este instante, hasta las 2 de la madrugada del Domingo de Resurrección, hora en que encontraron el cuerpo del camionero con una bala en la cabeza, no se sabe absolutamente nada de él.

La "BH" ha destacado sus mejores hombres en la búsqueda de los posibles asesinos.

60 METROS DE SANGRE.— En el lugar del asesinato, se ha podido establecer que el baleo donde fue herido el chofer Cifuentes, se encuentra alejado 60 metros del sitio donde cayó desplomado. Las huellas santiguinolentas lo persiguen —por la Avenida Egaña—, hasta escasos metros antes de la calle ciega llamada Helsinki.

La empleada Margarita del Rosario Sepúlveda Sepúlveda, dijo a nuestro diario que "cerca de la una de la madrugada, había sentido dos estampidos como de bala". Este hecho permite asegurar que el asesino —o los asesinos—, dispararon dos balazos contra el infortunado camionero. Uno sólo de los proyectiles dió en el blanco.

Con un pañuelo blanco y sangrante —sobre la cabeza—, Manuel Jesús Cifuentes caminó 60 metros hasta el sitio donde fue encontrado por el radiopatrulla número 87 de la 17.a Comisaría.

SE DESCONOCEN LOS MOVILES.— Eduardo Pinto Latour detective de la "BH", interrogó —en la tarde de ayer— a numerosos familiares y amigos de la víctima. Ninguno de ellos pudo proporcionar la pista posible que conduzca al conocimiento de los móviles. Por lo tanto, se tiene casi la certeza de que no se trata de robo, ya que los documentos y objetos personales del occiso, fueron encontrados.

En su vida corriente, Manuel Jesús Cifuentes era un hombre pacífico, trabajador y honrado. Pocas veces participó en riñas. Carecía de problemas sentimentales y no tenía dificultades económicas.

Han sido citados a Investigaciones, numerosos parientes y amigos, quienes darán —en los próximos días—, el posible derrotero para la solución del homicidio.

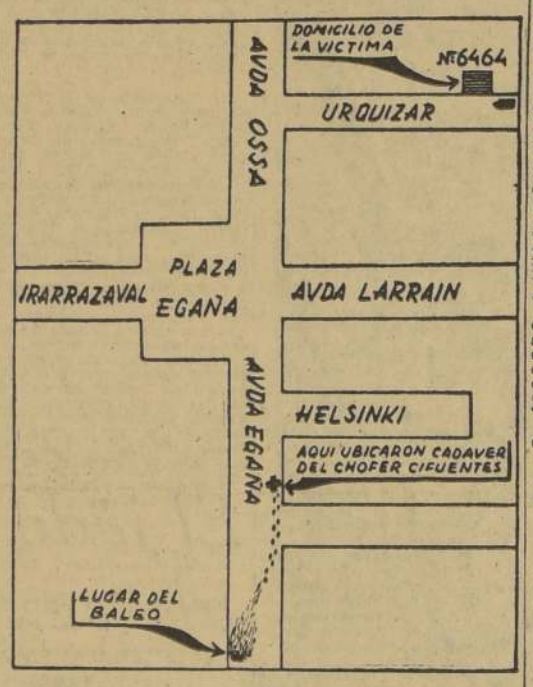

EL RECORRIDO TRAGICO.— El presente croquis muestra los únicos lugares conocidos escenario de los últimos pasos de Jesús Cifuentes Echevarría. El número 6464, de la calle Urquizar, desde donde salió a las 9 de la mañana. Su hermana, Alicia Cifuentes, lo despidió, 17 horas más tarde, fué encontrado —con una bala incrustada en la cabeza— en la Avenida Egaña, casi al llegar a la calle Helsinski. Seguramente, el infortunado chofer, pretendió llegar caminando hasta su casa.

IDENTIFICADO POSIBLE AUTOR DEL CRIMEN DEL NIÑO VERGARA

JUAN JOSE SEPULVEDA SALAS, conocido corruptor de menores, con largo prontuario penal —quien sufrió prisión hace dos años por esta causa—, fue detenido ayer por la policía como el presunto depravado asesino del niño Luis Gastón Vergara Garrido.

El niño medía un metro 25 centímetros, pesaba 26 kilos y, según su padrastro José Ignacio Vivanco Vivanco y su madre Urberlinda Garrido, sufría de ligeros ataques de amnesia.

El menor se fugaba constante de su casa, ubicada en la calle General Brayer N.o 530, de la comuna de Quinta Normal. Hace algún tiempo, se fugó —por espacio de dos meses— de su domicilio. Sus padres no pudieron esclarecer nunca las razones que motivaron las constantes escapadas del niño.

Mario Arnés, al mando de un grupo de detectives de la Brigada de Homicidios, consiguió establecer que el pequeño Luis Gastón tenía un amigo llamado "Juan". Este Juan resultó ser Juan José Sepúlveda Salas, quien vive cerca de la casa del niño.

La "BH" ha detenido a más de 40 depravados, entre los cuales se tiene la certeza que se encuentra el asesino.

Hasta las últimas horas de anoche se esperaba solamente el informe del Laboratorio de Policía Técnica para comprobar la identidad de los cabellos de algunos de los detenidos.

Como se sabe, Luis Gastón Vergara Garrido tenía un manojo de pelos en las uñas. Estos cabellos pertenecen, sin lugar a dudas, al asesino.

SUMARIO POR ROBO EN CASA DE FISCAL DE CORTE SUPREMA

El presidente de la Corte de Apelaciones, don Manuel González Enríquez, designó ayer al Ministro don Julio Aparicio Pons, para que instruya sumario por el robo cometido en la casa de don Urbano Marín, Fiscal de la Corte Suprema.

El magistrado, según se informó, despacho ayer mismo varias citaciones y algunas órdenes de aprehensión.

CONFIRMADO EL SOBRESEIMIENTO EN ELECTROGAS

Fue confirmado ayer por la Cuarta Sala de la Corte de Apelaciones el sobreseimiento temporal expedido en primera instancia en favor de los dirigentes de Electrogas procesados a raíz del último conflicto huelguístico, señores Santiago Becerra, Oscar Vilches, Oscar Rosson, Olof Ulloa y Longino Tapia.

El Ministro don Guillermo Muñoz Cristi fue partidario de sobreseer definitivamente a los afectados.

SOBRE SITUACION DE OBREROS DETENIDOS TRATARON CON WILSON

Con el Ministro del Interior se entrevistó ayer el secretario general del Partido Democrático del Pueblo, señor Guillermo Grussmayer, con el fin de tratar sobre situación de los diez dirigentes de Electrogás, que se encuentran detenidos en Valparaíso.

Posteriormente, con igual fin, conversó con dicho Secretario de Estado, el diputado Edgardo Maass.

El Ministro, en ambas entrevistas informó que aún no se ha resuelto sobre el envío de un proyecto de ley de amnistía al Congreso. No obstante, es posible que dicho proyecto se envíe en su oportunidad, según fuentes extraoficiales.

MINISTRO SR. BARRIOS VISITARA MAÑANA EL LICEO "V. LETELIER"

El presidente del Centro de Apoderados del Liceo "Valentín Letelier", don Belisario Ascuí, ha invitado para mañana, a las 10 horas, a visitar este liceo, al Ministro de Educación, don Eduardo Barrios; al Intendente de la Provincia, general (R), don Santiago Danús Peña; parlamentarios de Santiago y altas autoridades del Ministerio de Educación, a fin de que se impongan en el terreno mismo, del estado ruinoso en que se encuentra el edificio del Liceo "Valentín Letelier" ubicado en la Avenida Recoleta.

Se les ha invitado, a fin de que, arbitren los medios necesarios para reconstruir este viejo establecimiento educacional, cuyos trabajos irán a beneficiar a 2.200 educandos.

SE INAUGURAN CURSOS DE CAPACITACION TECNICA EN DEFENSA CIVIL DE CHILE

Ayer se inauguraron los cursos de capacitación técnica e intelectual, en el Cuartel de la Defensa Civil de Chile, ubicado en calle Dieciocho N.o 475.

Estos cursos forman parte del extenso programa de capacitación que ha confeccionado para el presente año la Defensa Civil, y que le permitirá, a corto plazo, poner en trabajo las doce Brigadas que funcionan en este Cuartel de la calle Dieciocho.

Concurrieron a este acto alrededor de 150 personas, en su mayoría mujeres, que han demostrado su interés en inscribirse en algunos de los doce cursos prácticos, a saber:

1) De socorristas hospitalarias; 2) De socorristas sanitarias); 3) De socorristas sociales; 4) De estadísticas; 5) De vestuario; 6) Auxiliar de dietistas y alimentadoras de masas; 7) Motoristas; 8) Socorristas maternales; 9) Socorristas del niño; 10) Rescate aéreo; 11) Traductores, y 12) Brigada infantil mixta.

Cada uno de estos cursos o brigadas está a cargo de un profesor o profesora, que en el régimen disciplinario de la institución tiene el grado de brigadier.

Cabe destacar el hecho de que la realización de estos cursos ha sido posible gracias a la colaboración gratuita de médicos, ingenieros, profesores, etc., que son miembros de la Defensa Civil de Chile en calidad de "Voluntarios profesionales".

Nos llamó la atención el hecho de que algunos cursos, como ser los de "Auxiliares sanitarias sociales", de "Estadísticas" y el de la Sexta Brigada empezaron a funcionar de inmediato, concurriendo las alumnas (o voluntarias) con sus correspondientes uniformes.

En un ambiente de disciplina y orden, y correctamente uniformadas, encontramos en una de las salas a las señoritas Cecilia Valle Cathy Valencia, Yolanda Jiménez, María Elena Navarro Aída Martínez, Teresa Passalaqua, Vitalia Alcaíno, Rosa Peñailillo, Victoria Aguilar, y otras que escuchaban atentamente las palabras de su maestra y brigadier, señorita Alicia Ojeda.

Igual hecho pudimos constatar en la sala de Primeros Auxilios, donde ya estaba en funciones la Brigada de "Auxiliares Sanitarias Sociales", dirigidas por la brigadier señorita Adela Alarcón.

Ha tenido destacada actuación en la organización y dirección de los cursos de capacitación, la activa dirigente del Departamento Nacional Femenino de la Defensa Civil de Chile, señorita Graciela Peñaloza Floto.

HOY PRESENTA CREDENCIALES EL EMBAJADOR DE COSTA RICA

A las 11.30 horas de hoy, presentará sus Cartas Credenciales al Presidente de la República, el primer Embajador de Costa Rica, ante la Moneda, señor Alfonso Goicoechea.

Esta tradicional ceremonia se efectuará en el Salón Rojo del Palacio Presidencial, en presencia del Canciller, señor Tobias Barros y del Jefe del Protocolo, señor Luis Cubillos.

La representación diplomática de ambas naciones fue elevada al rango de Embajada, por un acuerdo logrado por el Presidente de la República con el Jefe del Estado de Costa Rica, señor José Figueres, durante la visita que éste realizara hace algún tiempo al país.

José de Mayo fue elegido presidente del Instituto de Ingenieros Químicos

El Instituto de Ingenieros Químicos de Chile, eligió su nueva directiva, que quedó constituída de la siguiente manera: presidente nacional, José de Mayo; vicepresidente, Salomón Corbalán; secretario, Mario Cañete; tesorero, Miguel Torres, y directores, Juan Llugany, Adolfo Couve y Ramón Rivera.

COMITE DE INVERSIONES EXTRANJERAS APROBO SU REGLAMENTO ORGANICO

El Comité de Inversiones Extranjeras, en sesión de ayer tarde, bajo la presidencia del Ministro de Economía, señor David Montané, aprobó el Reglamento del Decreto con Fuerza de Ley que dispuso un nuevo Estatuto para las inversiones foráneas en nuestro país.

El Reglamento en cuestión, una vez aprobado por el Presidente de la República, será objeto de un Decreto Supremo, que lo pondrá en vigencia.

LICENCIAMIENTO DEL ACTUAL CONTINGENTE

El próximo sábado será licenciado el contingente de la clase 1933, que actualmente presta sus servicios en las diversas unidades militares del país.

El servicio militar de estos conscriptos había sido prorrogado por 30 días. Ahora el Gobierno ha dispuesto su licenciamiento definitivo.

FUNERALES DE DON LORENZO RIVERA G.

Ayer se efectuaron en el Cementerio Católico los funerales del señor Lorenzo Rivera, antiguo y meritorio funcionario de la Cancillería.

En el Cementerio despidió los restos a nombre del Canciller y de sus compañeros de labores el presidente de la Asociación de Empleados del Ministerio de Relaciones, señor Fernando Donoso quien destacó la personalidad del extinto y sus dotes personales.

CORREDORES DE LA BOLSA HABLARON AYER CON EL MINISTRO DE HACIENDA

El Ministro de Hacienda recibió ayer en audiencia a los directores de la Bolsa de Corredores, con los que continuó conversando sobre las modalidades de operación en el mercado de valores.

Los corredores de la Bolsa están preocupados por las medidas cuya aplicación ha solicitado el Ministro de Economía a su colega de Hacienda, y que dicen relación con la política crediticia a seguir frente a las operaciones de bolsa.

Fomentan mecanización de pequeña minería con liberación de derechos

Por resolución reciente del Ministerio de Minería se liberó del pago de derechos aduaneros a las maquinarias que importe la Sociedad Renacimiento Aurífero, de Petorca.

Esa resolución está inspirada en el propósito de fomentar la mecanización de las faenas de la pequeña minería.

NO IRA AL SENADO CAUSA CONTRA DON GMO. DEL PEDREGAL

La Quinta Sala de la Corte de Apelaciones, al dictar fallo sobre el recurso apelatorio deducido por el Ministro de Hacienda, don Guillermo del Pedregal en la causa que sostiene con la industrial salitrera don Gonzalo de Castro Ortúzar, confirmó la resolución de primera instancia expedida por el Ministro don Eduardo Ortiz Sandoval, en que se deniega el envío de los autos al Senado.

En consecuencia, este magistrado deberá proseguir la causa iniciada contra el señor del Pedregal, a raíz de la frase "lincuentes legales" que emitió en el Congreso Nacional para referirse a los directores de la Compañía Salitrera de Tarapacá y Antofagasta.

Se estima en los círculos judiciales que corresponderá en esta causa dictar sobreseimiento definitivo en favor del Ministro de Hacienda, por haberse palabras no individualizado personalmente a ningunos de los dirigentes de esa entidad industrial.

Defiende al señor del Pedregal, el conocido jurisconsulto don Vicente Monti Forres, y el señor De Castro, el diputado liberal, don Luis Undurraga Vergara.

El fallo de ayer fue presenciado por los Ministros señores José María Eyzaguirre, Rafael Retamal y el abogado integrante, don Julio Bravo.

COMITE DEL HOSPITAL PSIQUIATRICO RECHAZA CARGOS A DRA. HAMUY

El Comité Gremial del "Hospital Psiquiátrico" se reunió extraordinariamente con motivo de las publicaciones aparecidas en la Prensa, y muy especialmente en el diario "E. H." relacionadas con la décorosa conducta de la Dra. Hamuy. En esta reunión se acordó lo siguiente.

1.o— Rechazar terminantemente las imputaciones que el diario formula a la Dra. Hamuy, ya que ha sido únicamente un ataque personal, por iniciativa propia, el que tomó la decisión de defenderla por su brillante labor en bien de los enfermos y de los empleados del hospital.

2.o— Dejar constancia de que no es un grupo de incompetentes nales el que la apoya, sino la adhesión al totalidad del personal, como lo atestigua la recolección de más de 800 firmas en el pergamino de adhesión a la Dra. Hamuy. Destaca también que esta adhesión fue firmada por el presidente del Sindicato del Hospital, Luis Gálvez Garrido, que hoy aparece atacándola; y

3.o— Publicar en su oportunidad de nómina de firmas de la adhesión a la Dra. Hamuy y preparar una nueva publicación en que se harán personales denuncias a la opinión pública.

Se resiringirían ventas a plazo

El Ministro de Economía, señor David Montané estudia la posibilidad de hacer más severas las disposiciones que se relacionan con las compraventas a plazo, como un medio de defender el valor adquisitivo de la moneda.

De ordenarse algunas restricciones en esta materia, sería menester modificar el Reglamento de la Ley respectiva, que fué cursado hace algunos meses.

MODAS Betty

Festeje con nosotros el 10.o aniversario, aprovechando las ofertas especiales que presentamos en nuestra vitrina.
BATAS, desde $ 450.—
TRAJES, desde $ 980.—
BLUSAS, desde $ 395.—

MONEDA 884

Municipalidad de Ñuñoa

PROPUESTAS PRIVADAS

Solicítanse propuestas para el siguiente material rodante del DEPARTAMENTO DE ASEO:

1.— 10 camiones para recolectar basuras domiciliarias;
2.— 2 camiones regadores;
3.— 1 camión extractor de fango y materias fecales, y
4.— 2 camionetas pick-up.

Las propuestas se abrirán el 5 de mayo del presente año, a las 11 horas

Las bases técnicas y administrativas se encuentran a disposición de los interesados en la Secretaría de la Municipalidad, de 8 a 13 horas.

Las propuestas se abrirán en la Sala del Despacho de la Alcaldía, en presencia de los interesados que lo deseen.

EL ALCALDE

OPTICA AHUMADA
ATENDIDA POR
A. ROTTER
40 AÑOS AL SERVICIO DEL PUBLICO
ROTTER Y KRAUSS LTDA
AHUMADA 324

Destaque su elegancia...
Modas MARITA
Ofrece por $ 300.— a sola firma entrega inmediata, los últimos modelos en:
TRAJES SASTRE, PALETOS 3/4, ABRIGOS
VESTIDOS DE JERSEY Y LANA, GRAN STOCK EN BATAS
CREDITOS MONJITAS 820

Municipalidad de Santiago

Secc. 2.a— N.o 618

SANTIAGO, 19 de abril, 1954.

Vista la presentación hecha por la mayoría absoluta de los Regidores en ejercicio, y teniendo en cuenta lo establecido en los artículos 44, inciso 1.o y 93, N.o 4 de la Ley Orgánica de Municipalidades,

DECRETO:

CONVOCASE a sesión extraordinaria de la I. Municipalidad para el día jueves 22 de abril en curso, de 18 a 20.30 horas, con espera de 30 minutos, con el objeto de tratar el proyecto sobre la locomoción colectiva de Santiago, presentado por el H. Regidor don Carlos Verneuil, y todo lo relacionado con esta materia.

Anótese, publíquese, envíense las citaciones del caso y dése cuenta a la I. Municipalidad.

Faltan 100 millones de litros de leche en conserva para imponentes

FUERON SOLICITADAS DIVISAS PARA AMPLIAR PRODUCCION DE LAS PLANTAS

El Ministro de Salud Pública, señor Carlos Vassallo, ha enviado al presidente del Consejo Nacional de Comercio Exterior un oficio en el que pide la aprobación de previas solicitadas para satisfacer las necesidades de maquinarias e implementos destinados a las firmas "Chiprodal", a fin de aumentar la producción interna de leche y permitir que el Servicio de Seguro Social atienda debidamente la distribución de este producto entre sus imponentes.

Dice en su primera parte este oficio: "Por mandato de la Ley 10.383, el Servicio Nacional de Salud deberá duplicar sus programas de atención materno infantil, para lo cual es absolutamente indispensable disponer de unos 100 millones de litros de leche en conserva. Las industrias están entregando hoy aproximadamente la sexta parte de este requerimiento, motivo por el que este Ministerio está interesado en ampliar a capacidad de las industrias en que el Servicio de Seguro Social tiene invertidos importantes capitales".

Y agrega: "Si las industrias nacionales no estuvieran en condiciones de satisfacer esta demanda a corto plazo, el Servicio Nacional de Salud se verá obligado a solicitar divisas para la adquisición de leche en conserva en el exterior".

"La ampliación de las plantas de las firmas "Chiprodal", a cuyo capital contribuye con el 25 por ciento de las acciones, y "Central de Leche Chile", que es de propiedad del Servicio, no sólo se traducirán en un mejor aprovechamiento de un alimento que el país está ya produciendo, sino que al mismo tiempo, constituirá un valioso estímulo a la producción lechera y ganadera en la zona sur, única posibilidad de ir hacia una autosuficiencia en el abastecimiento de proteínas para la población".

"En consecuencia y considerando estos antecedentes, me permito recomendarle con insistencia, la aprobación de las listas de equipos que a continuación se indican, cuyas previas de importación han solicitado las firmas Chiprodal y Central de Leche Chile".

En seguida se incluyen las listas, que consultan previas (dólares ,libras esterlinas, coronas suecas, francos suizos, etc.), para la importación de maquinarias varias, como prensas, bombas, termómetros y termógrafos, compresoras aventadoras, acumuladores; implementos, como tubos y mercadería, como soda cáustica.

Nuevo Jefe de Misión Naval Norteamericana

En la mañana de hoy, el nuevo Jefe de la Misión Naval Norteamericana en Chile, comandante señor Everett J. Foster, efectuará visitas oficiales al Presidente de la República; al Ministro de Defensa Nacional y a altos Jefes de las Fuerzas Armadas.

El comandante, señor Foster, reemplaza al comandante señor Roy W. Lejeunesse, que en algunos días más regresará a su patria.

Se harán publicaciones sobre nuevos arriendos de tierras magallánicas

El Jefe del Departamento de Bienes Nacionales, señor Sergio Oyarzún Torres, ha impartido órdenes a la Inspección de Tierras de Magallanes, para que el 12 de junio efectúe las publicaciones reglamentarias, llamando a concurso de antecedentes, para arrendar nuevos lotes de tierras fiscales en Magallanes.

El próximo año vencen los arrendamientos de alrededor de 20 lotes fiscales en Tierras del Fuego, Magallanes, con cabidas de 2.500 a 6.000 hectáreas. Estos lotes son del tipo A. y B. Con respecto a esas tierras en arriendo, su publicación se efectuará en el presente mes.

Aparece en el DIARIO OFICIAL

El "Diario Oficial", en su edición de hoy, publica, entre otras, las siguientes materias: Decreto N.o 11 del Ministerio del Interior, que entrega a la ENDESA, concesión de servicio público para el Departamento de Santa Cruz.

Decreto N.o 80 del Ministerio de Economía, que autoriza a The Antofagasta and Bolivian Railway Co., entregar al servicio público el ramal de El Salvador a Chuquicamata.

Decreto N.o 221 del Ministerio de Defensa, que aprueba el Reglamento sobre previsión para trabajadores de la FAMAE, en la Caja de Previsión de las Fuerzas Armadas.

Resolución N.o 213 del Ministerio de Economía, que fija precio máximo de venta para la maizena.

Decreto N.o 1.553 del Ministerio del Interior, que convoca a elección extraordinaria de un Regidor en la Municipalidad de Purén.

EQUIPO MODERNO PARA EL HOSPITAL J. J. AGUIRRE.— Un equipo de Rayos X, Rapidio grupo Transfole X-80, donado por la Casa Massiot de París al Hospital José Joaquín Aguirre, fue entregado en una sencilla ceremonia al servicio de Medicina del Profesor Alejandro Garretón ayer en la mañana. El aparato es el más moderno y completo en su género de los que hay en Chile, y responde a las exigencias de seguridad recomendadas en 1950 por el Congreso de Radiología de Londres, es decir a una dósis semanal de un trescientos avo de unidad Roentgen. La Casa Massiot hizo, asimismo, donación de microdosímetros para el control de la seguridad, aparatos que son del tamaño de una lapicera fuente y pueden llevarse en el bolsillo. Asistieron al acto de entrega el Profesor Alejandro Garretón Silva, el Profesor Luis Opaso Pardo, los señores Francisco Lafont y Georges Leroy, Agregados Cultural y Comercial, respectivamente, de la Embajada de Francia; el Dr. Hugo Henrique Frodden, y la señora de Perrier, esposa del representante de la Casa Massiot, donante del aparato. El grabado ilustra un momento del cocktail que se sirvió con tal motivo a los asistentes.

159 millones para la reparación de puentes

Por decreto del Ministerio de Obras Públicas, fueron puestos a disposición de la Dirección de Vialidad 159 millones de pesos, para atender los gastos que demande la reparación de los puentes carreteros que sufrieron daños de consideración con los violentos temporales del año pasado.

Puentes de importancia en la zona central y provincias australes, que fueron cortados con las crecidas de los ríos y esteros, y que dejaron aislados a zonas de movimiento, serán reparados con cargo a estos fondos.

Los destrozos sufridos en las carreteras y sus puentes, fueron constatados personalmente por el Ministro don Orlando Latorre, en las visitas que realizó a las regiones afectadas por los temporales, que causaron daños por más de dos mil millones de pesos.

Los 159 millones decretados ayer, forman parte de un plan general de reparaciones de las vías y rutas del país, considerado por el Ministerio de Obras Públicas a raíz de dichos temporales.

No ha renunciado Ministro Wilson

En la mañana de ayer el Ministro del Interior, señor Santiago Wilson, desmintió la versión de algunos diarios en el sentido de que habría presentado la renuncia a su cargo.

Agregó el Ministro, que tampoco era efectiva la supuesta renuncia del señor Guillermo del Pedregal a la Cartera de Hacienda. Dijo finalmente este Secretario de Estado, que esas informaciones provenían de ciertos sectores interesados en crear un ambiente de desconfianza en el Gobierno.

Por otra parte, la Subsecretaría General de Gobierno manifestó en las últimas horas de ayer que, durante la permanencia del Jefe del Estado, en Viña del Mar, ningún Ministro se había entrevistado con él, por lo cual eran inexactas las noticias relativas a una crisis de Gabinete.

El Presidente de la República no resolvió ayer la sucesión del señor Pedro Foncea en el Ministerio del Trabajo. Fuentes allegadas a la Moneda, manifestaron que es posible que S. E. tome alguna resolución a este respecto en el curso del día de hoy.

Finalmente, el Subsecretario del Interior, señor Carlos Ferrer, dijo a las 20 horas, que no habría cambios en el Ministerio.

NO SE INSTALARAN PERGOLAS FRENTE A SAN FRANCISCO

La Alcaldía de Santiago, informó que no se ha autorizado la instalación de pérgolas para la venta de flores en la Alameda Bernardo O'Higgins, entre San Antonio y Estado.

Se agregó, que las informaciones aparecidas en algunos diarios, en el sentido que se volverían a poner pérgolas como las que habían antes frente a la Iglesia de San Francisco, son totalmente antojadizas.

Más aún, se informó que la Corporación Edilicia no ha tocado este punto, ni menos que se esté estudiando algo sobre esa materia.

REGLAMENTO DE UN CENTRO DE PADRES

El Centro de Padres, del Liceo "Miguel L. Amunátegui" del que es Rector el parlamentario Alfredo Nazar, ha presentado un proyecto de reglamento para sus actividades, a conocimiento de la autoridad superior del establecimiento. Recién constituido su directorio, dicho centro prepara para el 21 de mayo, un acto cívico en el que ese reglamento será promulgado y se instituirá el Día del Libro, para formar la biblioteca popular. El directorio tiene la siguiente composición: presidente, Oscar Inostroza Guerrero; vicepresidenta, señora Luz María Benavides Alvarez; secretario general, Samuel Flores Fernández; secretaria de actas, Rosa Bravo v. de Valladares; tesorero, Uldaricio Acosta Uribe; y directores Elena Massardo y Rolando Cisternas.

Se hará investigación en el Servicio Nacional de Salud

En la mañana de hoy, el Ministro de Salud Pública, señor Carlos Vassallo, transcribirá a la Contraloría General de la República, al Servicio Nacional de Salud y a la Superintendencia de Seguro Social, un oficio de la Cámara de Diputados, por el cual esa Corporación acordó que se haga una investigación en el Servicio Nacional de Salud.

El acuerdo aprobado por la Cámara, presentado por los diputados señores Minchel, Oyarzún, Puentes y Martones, pide que mientras se hace la investigación en cuestión, sea separado de su cargo el Director del Servicio Nacional de Salud, Dr. Hernán Urzúa Merino.

Señala el oficio, como materias de investigación, 12 puntos, que a continuación damos a conocer:

"1.o— Fecha de venta del fundo "San Luis" y efectividad de la inversión de 500 millones de pesos, percibidos por ese predio en la forma indicada por el Ministerio respectivo;

"2.o— Inversión de la suma de 6 mil millones de pesos, puestos a disposición del Servicio Nacional de Salud por el Fisco, durante el año 1953, con indicación de haberse sometido o no a la aprobación del Ministerio correspondiente;

"3.o— Causas por las cuales no se ha confeccionado todavía la planta de empleados y obreros, lo que mantiene en carácter interino a todo ese personal, sin ninguna estabilidad funcionaria;

"4.o— Número de médicos que se encuentran actualmente en comisión de servicios en el extranjero; razones de esos viajes; gastos que representan para el Servicio y utilidad práctica que reportan, especialmente lo que se refiere al viaje efectuado por el actual Director General del Servicio Nacional de Salud, a los Estados Unidos de Norteamérica, y si se ha rendido algún informe sobre los resultados obtenidos en beneficio del Servicio;

"5.o— Envío a esta Corporación de todos los antecedentes que determinaron el nombramiento de todos los jefes zonales, con indicación de sus conocimientos técnicos, antigüedad en el Servicio, capacidad profesional, y si todas las designaciones recayeron en médicos sanitarios, con desplazamiento de otros funcionarios con conocimientos generales de medicina;

"6.o— Informe, asimismo, si en todos los concursos ordenados por el Servicio se consideró el requisito de la antigüedad, para postular a los diferentes cargos de jefes de departamentos;

"7.o— Forma en que se dispuso el ascenso de diversos funcionarios en más de seis grados, y si ello es compatible con las disposiciones vigentes, como también razones que existen para que el personal subalterno desempeñe funciones jerárquicas;

"8.o— Investigación del déficit de $ 36.000.000 que ha habido en la Casa Nacional del Niño durante el año 1953; del número de niños que se internan en ese establecimiento, y si los trabajos industriales que ellos realizan se destinan a su manutención;

"9.o— Envío a esta Corporación de la nómina, asignaciones y otros beneficios que perciben los profesionales con renta mensual en el Servicio mencionado, como asimismo, de las personas reincorporadas, cuyos sueldos excedan de tres sueldos vitales;

"10.o— Informe del número de plazas zonales médicas creadas con indicación de las funciones específicas que les corresponde y si existe un plan de trabajo elaborado y diferencias entre su aplicación en las diversas zonas;

"11.o— Envío a esta Corporación de la nómina de los funcionarios favorecidos con préstamos a largo plazo por la Dirección General de Salud, con indicación de sus respectivos cargos, y

"12.o— Indicar si todas las resoluciones y reglamentos dictados por el Servicio mencionado fueron refrendados por la Contraloría General de la República".

REGRESO AYER EL PRESIDENTE

A las 16 horas de ayer, regresó a Santiago el Presidente de la República, quien pasó el feriado de Semana Santa en Viña del Mar, en compañía de su familia.

El Jefe del Estado reasumió de inmediato sus altas funciones procediendo a firmar el despacho presidencial de los diferentes ministerios.

Posteriormente, el Primer Mandatario se abocó al estudio de diversos problemas de Estado que requieren su atención.

Huelga indefinida declaró anoche personal del Hospital Psiquiátrico

Los funcionarios de talleres de la Obra Nacional del Niño, más o menos 300 en total, acordaron ayer realizar hoy un paro de 24 horas, iniciándose a las 8 horas. El movimiento es en señal de protesta por el atraso del pago del 10 y 15 por ciento del año 1953; el reajuste del presente año de 41,4 por ciento para los jornaleros, y por lo que ellos llaman "persecución del interventor a los dirigentes sindicales".

Al acordar el paro, los funcionarios resolvieron, además, solidarizar con el personal del Hospital Psiquiátrico, en su lucha de defensa de su directora, doctora Mary Hamuy, "denunciar al Gobierno de persecución premeditada a las autoridades de la Dirección General de Salud, especialmente al Director General, doctor Urzúa Merino, al no querer dar solución a los distintos problemas que afectan a los trabajadores de Salud, lo que el Gobierno considera un sabotaje al Gobierno y una burla a los empleados y obreros de este importante Servicio".

CON EL MINISTRO DE SALUD.— En la mañana de ayer la directiva de la Federación de Sindicatos de Beneficencia se entrevistó con el Ministro de Salud Pública, señor Carlos Vassallo, para informarle que esos trabajadores estaban dispuestos a declarar una huelga si no se solucionan sus problemas. Entre la reorganización del Servicio Nacional de Salud; pago de la bonificación del 15 o|o, que se adeuda desde 1953; permanencia en su cargo de la doctora Mary Hamuy, y salida del Director General del Servicio Nacional de Salud, doctor Hernán Urzúa Merino.

ULTIMA HORA. — El personal del Hospital Psiquiátrico declaró anoche una huelga indefinida. El acuerdo de llevar a efecto este movimiento fue adoptado durante una larga reunión, que se inició a las 21 horas de ayer.

Los motivos de la huelga pueden resumirse en tres puntos: a) Apoyo a la doctora Hamuy, para que sea confirmada en propiedad en el cargo de directora del Hospital Psiquiátrico, puesto que desempeña interinamente en la actualidad; b) Pago de la bonificación del 10 y 15 por ciento, que se debe al personal de ese establecimiento desde el año pasado; y c) Salida inmediata del Director General del Servicio Nacional de Salud, Dr. Hernán Urzúa Merino, a quien estos funcionarios culpan de la mala organización del Servicio.

Todo el personal en huelga se trasladó al Hospital Psiquiátrico y se instaló en el establecimiento. El motivo de esta actitud es, según nos explicó un dirigente de los huelguistas, impedir que el Dr. Rafael del Pino, nombrado director en propiedad del Hospital, asuma hoy el cargo.

Nos agregó, que la huelga declarada es un movimiento pasivo, que en nada perjudicará a los enfermos y que por el contrario será mejor para éstos, por cuanto todo el personal, ésto es incluyendo al que no está de turno, se ha trasladado al establecimiento y trabaja en la atención de los pacientes.

El movimiento tiene como fin principal, terminó diciendo, defender a la doctora Hamuy, quien está realizando una efectiva labor en favor de los enfermos y del personal de este Hospital.

MINISTRO ERHARD AGRADECIO AYER A DON OSVALDO KOCH

El Ministro de Economía de la República Federal de Alemania, doctor Ludwig Erhard, envió ayer un conceptuoso cablegrama de agradecimiento al Ministro de Justicia y Secretario General de Gobierno, señor Osvaldo Koch.

El texto de esta comunicación es el siguiente:

En el momento de partir de regreso a Europa, quisiera agradecerle una vez más, personalmente, sus múltiples atenciones, y particularmente su valiosa y amistosa mediación, que contribuyó grandemente al buen éxito de mi visita a Chile y a la muy agradable impresión que en todo sentido me produjo su hermoso país. Desearía manifestarle en mi nombre, como en el de mi esposa y de los miembros de mi comitiva que la recordamos con sincera amistad.

Con cordiales saludos, su afectísimo.— **Ludwig Erhard".**

OTROS CABLES.— El Ministro de Economía de Alemania, señor Ludwig Erhard, dirigió cablegramas de agradecimientos a los Ministros de Economía y Hacienda de nuestro país, con motivo de poner término a su visita a los países latinoamericanos.

El cable al Ministro de Economía, señor Montané, luego de reiterar sus agradecimientos por las atenciones que recibiera durante su permanencia en Chile, expresa que se aleja del país con la "promesa de hacer lo que esté de mi parte para fortalecer las relaciones económicas entre la nación chilena, tan rica en promesas, y Alemania".

La comunicación dirigida al Ministro de Hacienda, señor Del Pedregal, dice al respecto: "Ha sido para mí un verdadero placer el establecer contacto personal con usted, e intercambiar, con absoluta franqueza, nuestras ideas sobre los problemas de la economía nacional e internacional. Me esforzaré especialmente en mantener vivo este contacto personal que nos permita discutir con confianza los intereses mutuos, abrigando la firme convicción de obtener, de este modo, un resultado fructífero".

...NACION DE TITULO ...EN ABOGADOS DE ...AS DE PREVISION

Los abogados de las Cajas de Previsión solicitaron ayer al Ministro de Salud Pública, señor Carlos Vassallo, que se haga un estudio para que se les otorgue la equiparación de título que tiene otro grupo de los profesionales de la Administración Pública.

La petición fue formulada al término de una reunión que, en el Ministerio de Salud Pública, sostuvieron los abogados de Cajas.

COMPAÑIA CERVECERIAS UNIDAS

DIVIDENDO No 128

Se pone en conocimiento de los señores accionistas, que desde el día 19 de abril de 1954, será pagado en las oficinas del Banco A. Edwards y Cía., en Santiago y Valparaíso, el dividendo N.o 128 de $ 5.— bruto ($ 4.00 neto) por acción.

Los señores accionistas que residan en otras localidades, podrán cobrarlo en las oficinas de las sucursales de la Compañía o solicitarlo a la Gerencia, casilla 29-V, Santiago.

EL GERENTE

CEMENTO "MELON"
PRECIO OFICIAL SANTIAGO
$188.— SACO
VENTAS: Codico
DISTRIBUIDORA COMERCIAL
CASILLA 152, OF. 627.-

Cellista polaco enseña jazz a los santiaguinos

17 VECES ESCAPO A LA MUERTE

Eduardo Sienkiewicz, cellista y compósitor polaco, enseña jazz en Santiago. También trabajó con la Sinfónica y de su instrumento mágico, salieron los enérgicos compases de alguna composición de Tchaikowsky o la romántica poesía musical de Chopin. Pero hoy, en este agitado 1954, el canoso músico, que a los tres años ya asombraba a toda Varsovia por su precocidad musical, dedica muchas horas del día a sus alumnos, que aprenden los enloquecedores ritmos de la moderna música americana.

El maestro polaco vino a Chile hace seis años, en uno de los contingentes de inmigrantes de la IRO. Tras sí dejó una larga estela de alegría y de miedo, de conciertos y de pólvora. Cuando los ejércitos alemanes invadieron Polonia, sacudiendo al mundo con el comienzo de la Segunda Guerra Mundial, Sienkewicz no se preocupó mayormente. Para él, la música estaba ante todo. Pero pronto se dio cuenta de que ni la música era respetada por la nueva política que pretendía dominar Europa.

—Un día tuve que dar un concierto en Cracovia. El público me aplaudió con entusiasmo. Pero apareció la Gestapo y fui uno de los pocos que alcanzó a huir por una ventana. Muchos de los amigos que estaban en aquel concierto, no los volví a ver... Después de esa noche, escapé de la muerte no menos de 17 veces...

UNA EPOCA DE HORROR. — Terminó la guerra. Sienkiewicz, que se había refugiado en una casa de campo, retornó a su destruida Varsovia. Fue testigo de las profundas huellas que dejó la lucha.

—Estaba harto de Europa, tenía miedo a otra guerra... Huí de Polonia y estuve dos años en Austria. Un día decidí viajar lo más lejos posible. Encontré a Chile en el mapa. Un amigo alemán me dijo: ¿Pero cómo se le ocurre ir a Chile? Usted que es un hombre culto, que es músico, ¿qué porvenir va a tener en ese país donde hay tantos indios, que todavía andan con plumas en la cabeza?... Me reí y le contesté: Ya tengo bastante de esta famosa cultura alemana, que mató a 17 millones de seres... Vine a Chile. No encontré ni indios ni plumas; sino una cultura más humana y más elevada que en cualquier otro país...

Eduardo Sienkiewicz, al igual que sus hermanos Enrique y Alejandro, nació para la música. Este último, famosa figura en Río de Janeiro y en Buenos Aires, acaba de inventar un instrumento que revolucionará el arte moderno. Se trata de un corrector para los pianistas, y que servirá a aquéllos, que por razones de cualquier especie, llámense nervios o defectos físicos, no pueden tocar normalmente. Un instrumento, que para los pianistas será igual, que los anteojos para los cortos de vista o un bastón para los cojos.

DE CHOPIN AL JAZZ.— Eduardo Sienkiewicz, famoso músico polaco, admirador de Chopin, enseña jazz en Santiago. Se trata de un artista precoz; ya a los tres años era conocido en toda Polonia. La guerra lo trajo a Chile, donde construye su nueva vida.

MILAGROS MODERNOS EN LA DISTRIBUCION DEL PETROLEO

EL PETROLEO llega también sobre ruedas

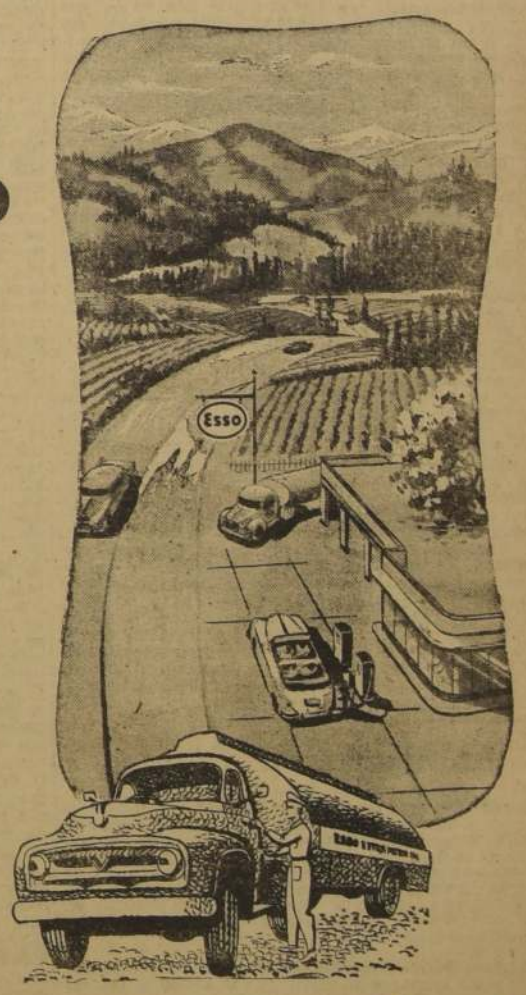

Los camiones-estanques Esso, cuya silueta es familiar en todas las carreteras del país, constituyen otro eslabón que permite llevar hasta los puntos más lejanos los combustibles y lubricantes tan necesarios para el transporte particular, comercial agrícola e industrial de la nación. Es ésta una fase de la labor que, a través de largos años de actuación en el país, desarrolla la Esso Standard Oil Co. Chile.

En petróleo, Esso es Progreso

Esso M. R.

40 años al servicio del país

ESSO STANDARD OIL CO. (CHILE) S. A. C.

McCANN • ERICKSON

Empresa Periodística "LA NACION", fundada el 14 de enero de 1917.— AGUSTINAS 1269. — TELEFONO 82222. — CASILLA 81-D.
SUSCRIPCIONES: Un año, $ 3,240; seis meses, $ 1,632; tres meses, $ 825. Valor del ejemplar del día, $ 10.— Ejemplares atrasados, $ 20.

Santiago de Chile, martes 20 de abril de 1954

LA MOVILIZACION, PROBLEMA DE EMERGENCIA

En 500.000 personas se calcula la población de Santiago que no dispone de medios normales de locomoción. la insuficiencia de los actuales servicios, la ausencia de una coordinación eficaz de los medios que la ciudad pose para movilizar sus habitantes, y la inconveniente simultaneidad en los horarios de trabajo de oficinas públicas y privadas, son factores que no parecen ser considerados en su conjunto para dar a este problema la solución que exige con urgencia.

Hace ya algo más de un año que el Presidente Ibáñez ordenó la coordinación de distintos servicios que tenían ingerencia en la movilización colectiva, y exigió la adopción de medidas inmediatas en beneficio del vecindario. Esa voluntad presidencial ha escollado, sin embargo, en múltiples tropiezos; entre otros, la inexplicable demora en la llegada al país de la partida de buses Fiat adquiridos hace casi un año en el exterior, y rutinas, trámites y conflictos entre oficinas y autoridades.

La deficiencia de nuestros medios de movilización está evidenciada a diario en las largas y pacientes filas que aguardan el paso de los escasos vehículos de transporte, y en la apariencia de verdaderos racimos humanos que éstos muestran en las horas de mayor movimiento. Los riesgos, molestias y contratiempos que esta situación comporta para la población laboriosa, son realmente aflictivos e intolerables. El problema adquiere, con los días, mayor gravedad. Y no se exagera al decir que ha desembocado en una situación de aguda emergencia que reclama medidas también de emergencia. No pueden tener validez frente a ella las continuas declaraciones de funcionarios u organismos a los que corresponde acción oportuna y eficaz. Es preciso superar, de una vez por todas, la etapa verbalista de las exposiciones o los mutuos cargos entre quienes tienen como única misión resolver este estado de cosas insostenible. Las explicaciones ya no bastan; se necesitan soluciones. Las instrucciones impartidas por el Jefe del Estado deben ser cumplidas.

Son variadas y múltiples las soluciones propuestas en los últimos años. Muchos son también los programas en lenta y desesperante marcha para dotar de más vehículos a la locomoción colectiva de Santiago.

Parece llegado el momento de plantear el asunto en sus reales contornos de emergencia pública, para darle la solución urgente que ésta requiere. De otro modo, se seguirá sacrificando a centenares de miles de personas, limitando su capacidad productora y lesionando perjudicialmente su bienestar y su salud.

Siempre el oro

La disminución de las reservas de oro norteamericanas es interpretada como el signo de condiciones monetarias desfavorables en los círculos financieros de aquel país. El stock, acumulado en medida creciente desde 1946 a 1949, ha bajado un 10 % en los últimos cuatro años: de 24 mil 600 millones de dólares quedan sólo 22 mil 300 millones. Este flujo del metal amarillo hacia nuevos dueños coincide con la viva polémica sostenida últimamente en los Estados Unidos entre partidarios y adversarios del padrón oro.

El stock norteamericano sigue siendo, todavía, el mayor del mundo. Las acumulaciones secretas de Rusia, sin embargo, constituyen una interrogación inquietante; algunos las calculan en 4 mil millones de dólares. Pero, sea cual fuere ese monto, sus crecientes ofertas de oro a diversos países europeos están influyendo en el precio mundial hasta determinar, en noviembre último, una baja del 3 o|o en el mercado libre de París. Gran Bretaña, por su parte, guarda en secreto el volumen de sus reservas. Y es, sin dudas, el Banco de Inglaterra el mejor cliente del metal soviético que afluye silenciosamente a sus bóvedas a través de Amsterdam. En la actualidad, el Reino Unido posee alrededor de 2 mil 500 millones entre oro y dólares.

Otros países que guardan oro en partidas importantes, son Suiza, a la que se calcula mil 400 millones, y Francia, que, poseyendo bastante, no es dueña de todo su stock, porque gran parte de él pertenece a particulares. Los Estados Unidos siguen siendo, pues, los más grandes tenedores del oro del mundo. Sus reservas exceden, en más de 9 mil millones, al respaldo monetario legal del dólar. Debe estimarse, entonces, que la moneda norteamericana se halla bien y más que suficientemente respaldada.

En reciente reunión realizada en New Haven, Connecticut, para tratar el problema, terciaron en el foro financistas de la talla de Frederick C. Schul, Presidente de la Liga pro Padrón Oro de ese Estado, junto a Raymond Westerfield, Presidente del Consejo de Contribuyentes, y otros expertos, entre ellos, uno de los más ardorosos defensores de la inconvertibilidad.

Las opiniones de este último, ilustran respecto de la posición adoptada por la mayor parte de los expertos, que defienden el precio internacional del oro. "Si volvemos en Estados Unidos al padrón oro —dijo en aquel foro del New Haven—, habría que hacer frente a una depresión monetaria que podría llegar a un 50 o|o". Agregó que la única convertibilidad posible, "si la actual recesión norteamericana se estabiliza", sería la vuelta al sistema de las barras de oro ("Gold Bullon standard"), con un peso físico de 400 onzas, y un valor de 14 mil dólares. En esta forma sólo tendría acceso a cambiar sus billetes por metálico un grupo muchísimo menor de ciudadanos; así se impediría que todos los particulares acumulasen oro, y se evitaría un eventual "pánico de conversión".

El Congreso y el Gobierno norteamericanos no tienen ninguno de estos temores; tampoco piensan, en momento alguno, volver a la convertibilidad. En cambio, insensiblemente, están vendiendo oro al exterior. Hace años, el Ministro de Relaciones de Gran Bretaña, en esa época, sugirió la necesidad de esas ventas. "Estados Unidos —declaró— podría vigorizar a otras naciones, distribuyendo algo del oro que guarda en Fort Knox". Su proposición levantó airadas protestas en Norteamérica. Pero, en el hecho, esas exportaciones se realizan.

Rusia sigue siendo la gran incógnita para el mercado mundial del oro en el futuro. La incalculable riqueza aurífera de Siberia, los millones y millones de obreros que allí han dado por años su trabajo forzado, permiten suponer que la acumulación de reservas metálicas alcanza allí cifras mayores que las supuestas en el mundo libre.

Administración Pública

SALUD PUBLICA.— La Municipalidad de Valparaíso solicitó al Presidente de la República la dictación de un decreto que permita a dicha Corporación retirar sus servicios sanitarios del Servicio Nacional de Salud, por cuanto la fusión los dejó inoperantes.

—El Ministro señor Vassallo ordenó una investigación para establecer qué firmas estarían botando ácido sulfúrico a los abastecimientos de agua potable de La Calera, según denuncia un oficio de la Cámara de Diputados, recibido ayer en esta Secretaría de Estado.

TIERRAS.— Fueron firmados por S. E. los decretos correspondientes a las siguientes materias: el que acepta la solicitud presentada por don Reinaldo Slenge Yungue, en la que pide en venta directa un predio de 594,20 hectáreas de superficie, en el lugar denominado Puntra, provincia de Chiloé.

El precio de dicho predio es de 157.335 pesos; el que declara forestales 330 hectáreas del fundo "Portezuelo Durán", en la provincia de Ñuble, de propiedad de don Miguel Angel Ramírez Arias; el que destina al Ministerio de Educación una propiedad fiscal de 2.500 metros cuadrados, para construir una escuela, ubicada en el sitio 12 de la manzana "I", de Antofagasta; el que concede en arrendamiento a la "Sucesión Benjamín Zamora Villanueva", de Magallanes, el lote c) del plano 10, con una superficie de 5.500 hectáreas, y el decreto que pone a disposición de la Intendencia de Concepción la suma de 200.000 pesos para gastos administrativos en establecimientos fiscales en que funcionen servicios públicos de la provincia.

CARTA DE NUEVA YORK

Semana Santa en la metrópoli.-Se disuelve la orquesta de Toscanini

Por ROBERTO MARCHANT DEL RIO

Especial para LA NACION.

NUEVA YORK, abril.

SEMANA SANTA — Los días de Semana Santa hacen de esta ciudad un sitio interesante en muchos aspectos. Con la característica de sobriedad y devoción privada que es sello de la práctica religiosa norteamericana, la población expresa ahora sus sentimientos a través del ritual peculiar a las varias ramas cristianas y según las modalidades típicas a esta conmemoración. Acaso porque la parte externa de estas ceremonias no sea tan vívida y de tanto colorido como en otras colectividades, no deja de notarse el recogimiento espiritual predominante. Se presencia una evidente intensificación de la actividad en torno a los diversos templos, aun en medio de la jornada habitual de trabajo de mediados de esta semana de tanto significado cristiano.

Careciendo de la pompa y el color extraordinarios que presiden los actos de Semana Santa en localidades europeas, como Sevilla, Roma y otras, este período anual transcurre en una calma desusual dentro del dinamismo corriente a la gran metrópoli. Existe la diferencia, como es demasiado obvio y conocido, entre los ejercicios y manifestaciones religiosas de los pueblos latinos —a la vez de Europa y de nuestra América— y las mismas expresiones entre las comunidades anglosajonas. Tal vez esta tendencia a subordinar la intensidad religiosa al plano individual tenga su mejor ejemplo en lo que ocurre en Estados Unidos en estos días, mientras la tradición de nuestras naciones alcanza su punto máximo, conjunto y exteriorizado, en las famosas demostraciones, casi de masas, que son lo común en la mayoría de las grandes ciudades de la latinidad.

A más del tono tranquilo que denota la atmósfera neoyorquina y combinado con el aire primaveral, se observa la llegada de visitantes de otras partes que vienen a conocer de cerca las funciones públicas que dan culminación a la semana. Acentuando el lado positivo, resurgente, es en el día final, de Pascua de Resurrección, o "Easter" que se concentra la atención de todos. Y en Nueva York esta festividad alcanza contornos definidos de celebración y optimismo que le confieren un relieve particular.

LA ORQUESTA DE TOSCANINI — Junto con el retiro de Arturo Toscanini de su actividad musical en este país, se ha producido el desbande de la orquesta que le fuese creada especialmente hace 17 años. Para atraer al gran maestro y permitirle trabajar enteramente a su gusto, una de las dos grandes cadenas de radio de Norteamérica, la National Broadcasting Company, reunió a 100 ejecutantes de primer orden que pasaron a integrar la llamada Orquesta NBC, actuando principalmente bajo la batuta de Toscanini, desde su origen en 1937. A un costo aproximado de un millón de dólares por año, la mantención de esta sinfónica se consideró siempre como una operación de prestigio para esa red de radio y televisión, pues, no sólo aseguraba la presencia del gran músico italiano como director exclusivo, sino también le facilitaba las grabaciones de sus interpretaciones más salientes.

A través de este período, y moldeada por la inspiración de su jefe, la Orquesta Sinfónica NBC llegó a constituirse en uno de los primeros núcleos interpretativos de Occidente. Se fue diseñando un estilo propio y una tradición de ejecución, que le dan un papel seguro entre las mejores agrupaciones de este siglo, como pueden atestiguar quienes hayan escuchado los discos que llevan su sello. Es por ello que el término de la carrera activa del famoso director de Milán, fuera de la pérdida individual que significa para la cultura contemporánea, repercute en mayor escala sobre los medios musicales norteamericanos, al realizarse la disolución de lo que fuese su instrumento de expresión. Parece admirable, al mismo tiempo, que toda esta etapa creadora empezara cuando Toscanini tenía 70 años, y se completase, apenas dos semanas atrás, con la emocionante despedida que fue su última aparición en la radio de Estados Unidos, después de cumplidos los 87 años de edad.

RELACIONES INTERAMERICANAS — En Nueva York es posible encontrar un sinnúmero de disertaciones, cursos especializados y recitales o discusiones de índole general que manifiestan la vida intelectual de la gran ciudad. Entre las ocasiones destacadas recientes a que nos haya tocado asistir, estuvo la serie de 3 conferencias sobre aspectos particulares de las relaciones interamericanas, organizada por el Club Panamericano de Mujeres. Abrió este ciclo, detallando factores políticos y culturales, el escritor colombiano Germán Arciniegas y cerró esta semana, con la exposición de la situación actual de su país y las consecuencias principales de la Conferencia de Caracas, por el Embajador boliviano en Washington, Víctor Andrade.

La calidad de esta difusión de puntos de vista de nuestros países, por representantes preparados y conocidos en el Continente, señala una contribución efectiva al mejor entendimiento de América Latina en medio de una comunidad influyente como es Nueva York. La presentación hecha por el Embajador Andrade, provista de gran brillo en sí, se vio acrecentada por la corrección impecable con que emplea la lengua inglesa. Apelando a la lógica fría de los hechos, describió la realidad de su patria y las razones que están motivando el curso boliviano de hoy. Logró exponer, así, no sólo la nueva dimensión popular adquirida por Bolivia, sino también proyectar este cuadro, con notas acertadas, sobre el panorama total de América.

R. M. R.

CARTA DE LONDRES

La prensa contra Churchill

Por ESTEBAN SALAZAR CHAPELA

Especial para LA NACION.

Por primera vez hemos visto aquí un espectáculo muy curioso: que toda la prensa de Londres —desde el **Times** al periódico más modesto— haya condenado con duras palabras una maniobra de partido de Winston Churchill. Sir Winston es combatido aquí todos los días, como asimismo el Gobierno, por los pocos y más bien desmirriados periódicos laboristas, sin que se pueda decir, por ello, que en ese combate llegue nunca la sangre al río. La oposición inglesa jamás se tira a fondo, ni en la prensa ni en el Parlamento, pues otra cosa sería pasarse de la línea, comprometer el sistema y laborar por la ruina común. Es esto el sexto sentido de los ingleses, el sentido de solidaridad, el sentido político, el cual sentido permite a los ingleses nadar (es decir, parlamentar, discutir, incluso tirarse más o menos los platos a la cabeza) y al mismo tiempo guardar la ropa (es decir, el régimen turnante parlamentario), sin la cual no tendrían otra cosa que ponerse que una dictadura. Y los ingleses no quieren dictaduras. Ya la tuvieron una vez con un hombre de positivo talento, con Oliver Cromwell, pero todo el talento de Cromwell no impidió que este admirable pueblo percibiera con su privilegiada vista las fallas e inconvenientes que toda dictadura lleva consigo.

Pero volvamos a Churchill y a la prensa. La culpa de todo la ha tenido la bomba H. Cuando se supo aquí de la explosión horripilante de Bikini, de los pobres pescadores japoneses "radioactivados", etc., una inmensa ola de consternación y preocupación circuló por este archipiélago. Esa ola fué canalizada en seguida por el partido laborista, en cierto modo el partido laborista la hizo suya y, como suya, los primates laboristas decidieron llevarla al Parlamento. Justo será decir que la ola, cuando llegó a la Cámara de los Comunes, era ya tan mansa que casi se la podía comparar a esa alfombrilla andante de espuma que en las alegres playas nos siega los pies con la caricia voluptuosa de un beso. (Muy metafórica me está saliendo esta carta.) La ola, en sus comienzos, era pedir a Eisenhower que no hiciera más pruebas y archivara la bomba H; la ola en el Parlamento era decir no más que la bomba H constituía una amenaza a la civilización y toda y pedir una reunión de los tres más grandes (Eisenhower, Malenkow, Churchill) para ver si estos señores se ponían de acuerdo y nos dejaban tranquilos. En este último sentido fué encaminado el discurso de míster Attlee. Todo el debate estaba, pues, planeado para que la oposición se hiciera intérprete de la ola, para que sir Winston contestara al intérprete y para que al fin no pasara nada, pues lo mismo Churchill que Attlee sabían perfectamente que el amo de la guitarra (la bomba H) era Eisenhower y que pedir a éste que no templara la bomba H (la guitarra) sería como hablarle a la pared. En fin, aquello era lo previsto: un debate sin consecuencias para complacer una ola.

Pero Churchill es un político de colmillo muy retorcido. Y muy reaccionario. Y por lo mismo muy antilaborista. Y siempre que hay ocasión, sea por un motivo o por otro, de lanzarle un viaje a los laboristas, Churchill no desaprovecha el momento. En este debate Churchill creyó además que al echar descrédito sobre los laboristas él quedaría a salvo como político y se lavaría las manos de la inmovilidad —con relación a la bomba H— en que se encuentra Londres frente a Washington. Y Churchill sacó a colación su acuerdo con Roosevelt en Quebec, para decir que los laboristas habían anulado este acuerdo con la ley MacMahon de 1948 (como si la ley MacMahon la hubiesen votado los laboristas ingleses, no los senadores norteamericanos). El viaje era de mucha perfidia, no pudo por menos de poner al rojo al pacífico míster Attlee y convertir un debate que se presentaba apacible, en el más formidable de los escándalos. "¡Dimite! ¡Dimite!" —le gritaba la oposición a sir Winston. "¡Dimite!". Al día siguiente toda la prensa del país condenaba la malévola maniobra. "Es triste que sir Winston —decía el **Times**— perdiera el sentido de la oportunidad y convirtiera el debate en una estéril, dolorosa y rabiosa riña de partido". El **Manchester Guardian** afirmaba que sir Winston había hecho lo "impredecible y lo increíble". El **News Cronicle** consideraba la maniobra churchiliana "como la más grande equivocación en la larga carrera del primer ministro". El **Daily Mirror** describía el espectáculo "como un grande y noble roble (Churchill) destruído por una bomba". **The Daily Herald** contrastaba "el triunfo de míster Attlee (y en realidad lo tuvo, por contraste) con el lamentable comportamiento del en otros tiempos grandes primer ministro". Sólo se abstuvo de criticar a Churchill —pero tampoco pudo elogiarlo— el **Daily Telegraph**.

La acusación al Gobierno socialista de 1948 sólo se la podía tomar como una malevolencia o como una simpleza. Fue lo primero por su intención, lo segundo por su malísimo resultado. Nadie sabe mejor que Churchill que el acuerdo llamado McMahon pasó en el congreso norteamericano porque los laboristas no pudieron impedirlo. Y aunque no hubiera habido MacMahon tampoco serviría ahora Quebec, pues éste se refería a la bomba atómica y en estos días se trata de la bomba H, a la cual —como ya ha dicho Eisenhower— hay que echarle de comer aparte...

E. S. CH.

Londres, abril 1954.

Actividades culturales

De conformidad con lo anunciado, se iniciarán hoy, a las 19 horas, los cursos del Departamento de Extensión Cultural de la Universidad Católica, sobre "Historia del teatro inglés y español durante el Renacimiento y el Barroco", a cargo de Dorothy Hayes de Huneeus y Roque Esteban Scarpa.

—oOo—

En su sesión ordinaria de hoy, la Sociedad de Neurología, Psiquiatría y Neurocirugía escuchará una cuenta sobre "Preparativos para el 2.o Congreso Mundial de Psiquiatría de Zurich", por el doctor Gustavo Mujica; una relación sobre la primera experiencia realizada en Chile sobre la "Psicosis experimental por ácido lisérgico", y, finalmente, una charla sobre el "Panorama General de la Epilepsia", por el profesor Lea-Plaza.

—oOo—

El poeta Víctor Domingo Silva disertará mañana, a las 19 horas, en la sala "Valentín Letelier", de la Universidad de Chile, sobre "Aysen, provincia olvidada", dentro de un ciclo sobre "Aysen, tierra del porvenir". Las otras dos charlas que completan el ciclo estarán a cargo de don Carlos Ruiz Fuller y don Carlos Keller, que hablarán respectivamente, sobre temas de geología minera y posibilidades de producción de esa provincia.

—oOo—

Una cuenta de sus actividades culturales en Bolivia dará la poetisa Irma Astorga, hoy, en la Biblioteca Municipal, al Sindicato de Escritores. El sindicato informó que la Municipalidad, a instancias de la señorita Alcaldesa, ha dividido en premios separados para novela y cuento, el que antes existía en conjunto.

—oOo—

A los Estados Unidos viajará el sábado el segundo vicepresidente del "Lions International" señor Humberto Valenzuela, quien debe concurrir a las reuniones de la Junta Internacional en la ciudad de Miami. A su regreso, el señor Valenzuela asistirá en Maracaibo a una Convención de los Leones Venezolanos.

—oOo—

Sobre problemas de la medicina en Chile, socialización de la medicina falta de profesionales y mala distribución de ellos, hablará hoy, a las 21.15 horas, por los micrófonos de Radio Sociedad Nacional de Agricultura, el presidente del Colegio Médico de Chile, doctor Gustavo Jirón Latapiat.

—oOo—

Hoy, a las 19 horas, la Sociedad Chilena de Obstetricia y Ginecología, celebrará una reunión para conocer los siguientes trabajos: "La distensión del segmento inferior uterino", del doctor A. Molina, "Talla Hipogástrica de heridas obstétricas de la vejiga", del doctor E. Valenzuela, y el doctor G. Abud; y "Embarazo prolongado", del doctor C. Ramírez.

—oOo—

El jueves 22, a las 18.45, se proyectarán las siguientes películas, en el Instituto Chileno-Británico de Cultura (Miraflores 495): "The open window", "This is Britain", "Canadian Pattern" y "Horizons of Quebec". La entrada es gratuita.

PANORAMA

¿ES ASI? Parece que lo fuera. Si alguna duda nos queda a los latinoamericanos sobre nuestra creciente importancia, ésta se desvanecerá al comprobar el interés que nuestra América despierta en la Unión Soviética. Y es sabido que el comunismo no da puntada sin hilo...

Germán Arciniegas, en un extenso artículo reciente, analiza este aspecto. "La América Latina —dice— es uno de los campos más favorables a la expansión comunista, y, estratégicamente, el más interesante para Rusia".

Y pasa a probarlo por medio de un hecho significativo. En la China comunista y en Moscú se han repetido últimamente los homenajes y ceremonias en honor de la América Latina. Los chinos han lanzado para este año una emisión de estampillas en homenaje a cinco grandes figuras del comunismo universal. Entre ellas está incluído José Martí, cuyo centenario de nacimiento fue celebrado el año pasado en Cuba y en toda América. Los rusos, ni cortos ni perezosos, organizaron una gran fiesta en la Casa Central de los Trabajadores del Arte, con un verdadero despliegue de académicos, escritores, poetas, poemas y discursos. Como telón de fondo había un retrato de Martí tan grande como los de Lenin y Stalin.

Y los soviéticos no gastan tanta pintura porque sí...

¿ES LO MISMO? En un lugar insospechado acaba de descubrirse un poeta. No lo halló un editor, ni un mecenas de café; no ha sido un concurso de juegos florales, ni un valioso premio oficial. Nada de eso. Ha sido la policía de Lima quien nos ha dado a conocer al novel poeta peruano, a través de un escueto parte de su prefectura. Dice así:

"Manuel Carrión Durand: 36 años de edad. Nacionalidad peruana. Domicilio desconocido por impreciso. Antecedentes penales, ninguno.

Profesión: ladrón de flores en las cercanías del Cementerio General de Lima. Monto del hurto: mil quinientos soles.

Declaración del inculpado: "Robar gallinas es demasiado vulgar. Me dedico a robar flores porque me gusta acariciar los pétalos de las rosas y sentir la fragancia de las dalias y crisantemos. Creo que confeccionar un ramo de flores recogidas en jardín ajeno no es tan grave delito como robar la cartera a una señora que va de compras".

Pero la policía no lo entendió así. La ley implacable envió a un sucio y húmedo calabozo a Manuel Carrión.

El último romántico, este Manuel Carrión, que ya sabe de la incomprensión de los hombres. La ley y la justicia son ciegas. En el fiel de la balanza lo mismo pesa una gallina que unos pétalos de rosa.

¿UN RECORD? Así puede llamarse el despliegue de encantos físicos, resistencia muscular, dotes de cantante y condiciones vocales que debió exhibir la "mezzosoprano" norteamericana Rise Stevens, para desempeñar un papel en la Scala de Milán.

Todo este derroche de facultades le fue exigido por el desempeño del papel de Herodias en "La Figlia del Diavolo", del compositor Virgilio Mortari. Ese papel no es ninguna canonjía artística. La "mezzo" que lo cumpla debe unir a su atractivo físico, condiciones excepcionales de cantante y una resistencia a toda prueba, pues, además, debe bailar, en una escena que se prolonga por más de una hora. La Stevens salió triunfante de su compromiso, a pesar de que los ensayos le significaron hasta 20 horas de trabajo cotidiano por 5 días consecutivos. Después de los aplausos del público, los egoístas empresarios de La Scala de Milán no le dieron copa, trofeo, ni medalla.

Cartas al DIRECTOR

("Quisiera tener un diario escrito por el público".—Proust)

Servicio a Chillán ha decaído mucho

Señor Director: Existe o más bien dicho hasta hace poco existía un espléndido servicio de autobuses entre Santiago y Chillán, denominado "Empresa Mack". Avenida Bulnes 144.

Buenas máquinas y personal atento y eficiente. Pero, por razones que ignoro, el servicio ha ido poco a poco decayendo en eficiencia y seguridad, hasta ser, en cierto modo, un peligro para el público.

El lunes último, el vehículo que partió de Chillán a las 6.30 de la mañana tuvo varias pannes de motor en el camino, los pasajeros hombres tuvieron que bajarse y ayudar a empujar el pesado vehículo para que pudiera subir pendientes, que en todo caso no constituyen un obstáculo para cualquier auto por malo que sea.

El 14, el bus que debía partir en viaje a Chillán no se presentó al punto de partida, Avenida Bulnes, por descompostura del motor, y en su reemplazo pusieron una góndola que sólo por su aspecto exterior de deterioro y neumáticos gastados no daba la menor seguridad de llegar sin novedad ni a San Bernardo.

Pregunto ¿qué organismo municipal o de Gobierno debe controlar y vigilar este servicio de utilidad pública?

Ha llegado el caso de evitar, a los que se ven obligados a usar este medio de transporte, no estas molestias sino accidentes que pueden ser fatales.— **Carnet 8619.**

Precios mínimos

Señor Director: Por años he venido leyendo en almacenes, negocios y boliches, lo siguiente: "Estos precios son los máximos, el comerciante puede rebajarlos a voluntad". Por años también, y con dolorosa experiencia, jamás he visto que el comerciante rebaje "a voluntad" tales precios máximos fijados por el Comisariato, actual Superintendencia de Abastecimientos y Precios.

Tengo entendido que, cuando se habla de precios máximos, es porque también hay precios mínimos, opinión que se refuerza con la declaración de que "el comerciante puede rebajarlos a voluntad".

De todo ésto deduzco que sería más conveniente para el público consumidor, que constituye la mayoría de la población, fijar precios mínimos, única forma de que el comerciante se vea obligado a especular menos pero a vender más, con evidentes beneficios para la gran masa de habitantes.

Refuerza esta opinión, el hecho cierto y de todos conocido, de que los comerciantes, al formular sus declaraciones a la S. A. P. para la fijación de Precios Máximos falsean los precios de costo.

De Ud atte., **Guillermo Sotomayor.**

Faltan micros San Eugenio

Señor Director: He leído en LA NACION del 9 del presente el reclamo que hace un señor sobre el servicio que ofrecen los micros N.o 28 Pila-Cementerio, y en el cual se dá cuenta de los padecimientos de empleados y obreros para llegar oportunamente a sus lugares de trabajo.

Los que vivimos al final de la Avenida Valdivieso y que tenemos como único medio de movilización los micros N.o 35 San Eugenio, sufrimos el mismo problema ante el pésimo servicio que nos ofrecen las máquinas de esta línea. Con decirle, señor, que muchas veces nos vemos obligados a caminar 10 cuadras para tomar un carro en la Avenida Recoleta, o bien disponer de $ 80 a $ 100 para pagar un taxi. Y lo curioso es, señor, que estas máquinas faltan entre las 7 y las 8.30 horas, ya que después es corriente ver en el paradero 4 a 6 micros detenidos. Esto prueba que los empresarios sacan sus máquinas a la circulación cuando les da la gana que pueden cobrar a la gente.

El suscrito, interpretando el sentir de miles de obreros empleados, estima que ha llegado la hora de que las autoridades del tránsito encaren de una vez y para siempre la solución de este problema.

Sin otro particular lo saluda, **Carnet 1166788.**

Falta vigilancia en Población Vivaceta

Señor Director: Vivo en la Población Vivaceta, frente a la Plaza Fidel Muñoz Rodríguez, lugar éste que se ha convertido en un centro de inmoralidad a causa del espectáculo que dan muchas parejas que se reúnen allí, especialmente los sábados y domingos al atardecer.

Parece increíble, señor, pero lo cierto es que los estudiantes, pese a sus cortos años, son muchos dan la nota alta en espectáculo espectáculo. Sería conveniente que los padres de familia ejercieran una más estricta vigilancia sobre sus hijos, no permitiéndoles salir de sus hogares en horas de la noche.

Saluda atte a Ud.— **Juan Catalán.**

Aplaude iniciativa de Ministro Latorre

Señor Director: El Ministro de Obras Públicas, señor Latorre, ha solicitado de la Corporación de Viviendas que, tan cuanto antes la construcción de poblaciones obreras, con el fin de ir dando paulatina solución al problema habitacional. El Ministro ha insistido en que las construcciones se realicen por el sistema de Administración. Con esta sabia medida, el Ministro señor Latorre está dando nuevas pruebas de su sensibilidad social para ayudar y favorecer mediante el trabajo, a las clases asalariadas del país. Construyendo por Administración significa que los obreros tendrán mejores remuneraciones, que gozarán de mejor trato y del cumplimiento de todas las leyes sociales, lo que se traduce en tranquilidad para sus hogares.

Es por esto que los obreros, en especial los de la construcción, aplauden las iniciativas del Ministro Latorre, que ha sabido interpretar el triunfo del 4 de septiembre.

De Ud. atte.— **Carlos Pino.**

Denuncia abuso de un inspector

Señor Director: Acudo a sus prestigiosas columnas para hacer llegar al señor Director de Tránsito Público mi enérgica protesta por la actitud asumida por un Inspector del Tránsito.

El lunes último, a las 8 horas, mientras una treintena de personas esperaba por más de 25 minutos en el paradero de los taxibus Bilbao, pasaba la máquina número 18, cuyo su interior presentaba un letrero que decía: "Capacidad, 9 pasajeros". Pues bien, una vez que se completó y cuando se disponía a partir, irrumpió el inspector Sr. F. A., quien, haciendo caso omiso de los demás pasajeros y de las protestas del chofer, se instaló como 9o pasajero, aduciendo su calidad de Inspector del Tránsito.

Como considero que tal actitud involucra un exceso de autoridad, es que me permito hacer la presente denuncia.

Saluda atte. a Ud.— **Enrique H. Soissa C.,** Tobalaba.

Alarma causa nuevo horario de trenes

Señor Director: Agradeceré a usted publicar lo que sigue: nuestro diario LA NACION, que es de mucha importancia para los vecinos de Pichidegua y el sector de la provincia de O'Higgins.

Los habitantes de este sector están muy alarmados y están pasando momentos de certidumbre debido al cambio de itinerario que implantará la Dirección General de Ferrocarriles del Estado y que entró en vigencia el lunes 5 del presente.

Con el nuevo horario, tenemos que sufrir por la madrugada a una hora demasiado temprana. Por ejemplo, la gente que tiene que levantarse las 3 de la mañana para poder tomar el tren con el nuevo horario y estar en San Vicente de tres horas antes que abran el comercio y las oficinas.

Por lo que se explica, es de mucha importancia y beneficio para un gran sector de la provincia que los trenes corran con el horario anterior.— **Hernán Cornejo.**

Hermoso gesto de maestra que merece ser destacado

Señor Director: Abuso de la paciencia para dar mis agradecimientos, públicamente, por un gesto patriótico, desinteresado, digno de ser comentado, ejecutado y que constituye un ejemplo al profesorado del país.

Resulta, señor Director, que el lunes 5 del presente se llevó a efecto una reunión de padres apoderados en el Liceo de Niñas de San Bernardo, presidida por el Director General de Educación Secundaria, señor Angel Vega, y autoridades de esta localidad. Se buscaba la solución al problema del quinto año primario "B", que estaba en punto de disolverse por falta de fondos en el presupuesto para la formación de este curso. El señor Vega pidió la colaboración de las autoridades de la comuna, Centro de Padres e industriales, para financiarlo.

El Alcalde manifestó que la Municipalidad no estaba en condiciones de cooperar con un centavo porque tenía un déficit de varios miles de pesos; después de otros oradores alzó su voz, humilde y cariñosa, característica de una buena maestra, la señorita Delia Sepúlveda Martínez, quien dijo más o menos lo siguiente: "Conocedora de la afecta a las niñas al estar sin profesora y ver que muchas de ellas alumnas, me ofrezco para trabajar este curso y hacerle clases gratuitamente. Sé lo que significa para estas niñas perder un año...".

El gesto de esta maestra, que demuestra tener el verdadero corazón de la mujer chilena, merece destacarse y daría lo ejemplo todo el país.

Saluda muy afectuosamente y seguro servidor: Custodio Campos C., Carnet 60199, San Bernardo.

El Embajador don Abelardo Rocas

El cable ha traído la noticia de haber fallecido, a las sesenta y ocho años de edad, en Río de Janeiro, el diplomático brasileño don Abelardo Rocas, que por varios años fue Embajador en nuestro país, y que tenía aquí hondas vinculaciones sociales y de familia, por estar unido en matrimonio con la distinguida dama chilena señora Olga Lyon Vial.

El señor Rocas era un diplomático de carrera, que desde muy joven ingresó a Itamaratí, distinguiéndose desde un principio por su inteligencia, su don de gentes y su vasta cultura.

Durante la celebración de las fiestas centenarias del Brasil, en 1922, comenzó a vincularse con personalidades chilenas. En efecto, él tuvo a su cargo, como comisionado especial del Ministerio de Relaciones Exteriores del Brasil, la atención de la delegación chilena que presidió don Guillermo Subercaseaux, y que estuvo integrada por el senador don Guillermo Bañados; por los diputados don José Maza y don Gustavo Silva; por el general Brieva y por el almirante Fontaine. Por esos mismos días se encontraba también en Río el entonces comandante de la Escuela de Caballería, mayor don Carlos Ibáñez del Campo, al mando de una delegación de esa Escuela que participó con éxito en un concurso hípico mundial.

Después de haber ocupado con brillo algunos cargos en el extranjero, cumplió una delicada misión en el Perú. El éxito obtenido lo llevó primero al cargo de Ministro en Londres, y después al de Embajador, entre nosotros. Aquí le cupo presenciar los trastornos políticos de 1924 y concurrir a las ceremonias de promulgación de las Reformas de nuestra Carta Fundamental. Fue el primer Embajador que ocupó la casa que años después fue adquirida por el Gobierno brasileño, y que hoy es la sede de la Embajada en Santiago.

De Chile fue enviado a México, y tras algunos años de permanencia en ese país hermano, fue trasladado a España, en donde permaneció hasta que le correspondió jubilar en la carrera diplomática, por haber cumplido con exceso el tiempo legal y las prórrogas que, por distinción especial, le otorgara su Gobierno.

Sintiéndose lleno de energías, quiso dedicarse a la política y al periodismo, para lo cual adquirió los elementos necesarios para la fundación de un gran rotativo: "El Sol".

La muerte lo ha sorprendido en la tranquilidad de su retiro, cuando proyectaba venir de nuevo a Chile, pasado el invierno.

Ha desaparecido no solamente un diplomático distinguido, sino también un artista refinado y un hombre bondadoso.

M.

100 millones en obras de progreso invertirá Valparaíso

Del Congreso depende, ahora, el proyecto de ley respectivo

Con el proyecto de ley, que autoriza la contratación de un empréstito por 100 millones de pesos a la Municipalidad de Valparaíso, y que el Gobierno incluyó ayer en la convocatoria, el primer puerto de Chile estará en condiciones de afrontar la realización de diez importantes obras de progreso local.

Dichas obras, según un detalle que el propio proyecto consigna, son las siguientes:

a) CAMINO de acceso a los cerros Bellavista y Florida, por las calles Ricardo H. de Ferrari y Rudolph: para expropiaciones, $ 18.240.000; para movimiento de tierra, muros etc., $ 7.000.000;

b) CAMINO de acceso al cerro Cordillera, por la calle Miranda: para expropiaciones, $ 1.500.000; para pavimento, muros y movimiento de tierra, $ 3.500.000;

c) CAMINO de acceso al cerro Las Cañas: para expropiaciones, $ 1.000.000; para pavimento, muros y movimiento de tierra, $ 4.600.000;

d) EXPROPIACIONES para rectificar el camino de cintura, entre las avenidas José Tomás Ramos y Almirante Riveros, $ 2.350.000;

e) APORTE para instalar alumbrado eléctrico en el Estadio Municipal de Playa Ancha, $ 1.000.000;

f) EXPROPIACIONES de terrenos para el Auditorium "Carlos Ibáñez del Campo", en el cerro Cordillera, $ 1.000.000;

g) EXPROPIACION de terrenos para el Auditorium "Angel Guarello", en el cerro Larrain, $ 3.000.000;

h) Para la CONSTRUCCION del Auditorium "Carlos Ibáñez del Campo", $ 2.000.000;

i) Para la CONSTRUCCION del Auditorium "Angel Guarello", $ 3.000.000;

j) Para la AMPLIACION del Auditorium "Osmán Pérez Freire y Alfredo Guillermo Bravo", $ 3.000.000;

k) Para la RECONSTRUCCION de los balnearios Torpederas y Placeres y varias obras en diferentes cerros (escaleras, muros, alcantarillas, etc.), $ 48.810.000.

EL FINANCIAMIENTO.— Para el servicio exclusivo del o los empréstitos, que podrá contratar la Municipalidad de Valparaíso, el proyecto establece un impuesto adicional del 11 o|o sobre el valor de las entradas a los cines, teatros, centros de baile, competencias deportivas y, en general, sobre cualquier espectáculo que se efectúe en la comuna de Valparaíso; impuesto que empezará a regir desde la contratación del o los empréstitos a que se alude, y que regirá hasta el pago total de ellos.

Si los recursos anteriores fueren insuficientes, para la atención del servicio del o los empréstitos, esa Municipalidad completará la suma necesaria con cualquiera clase de fondos de sus rentas ordinarias; si hubiere excedente, éste se destinará, sin descuentos, a las amortizaciones extraordinarias de la deuda.

PROCEDIMIENTO.— La Municipalidad de Valparaíso podrá contratar directamente con el Banco del Estado de Chile, uno o más empréstitos, que produzcan hasta la suma de cien millones de pesos, con un interés no superior al 5 o|o anual y con una amortización, también anual, del 10 o|o.

El pago de los intereses y las amortizaciones se hará por intermedio de la Caja de Amortización de la Deuda Pública.

Para la realización del plan de obras, ya detallado, el proyecto declara de utilidad pública todos los bienes raíces que sea necesario expropiar.

PROPUESTAS POR SECTORES DEL LONGITUDINAL SUR SE ANUNCIAN

En la Cámara de Diputados se recibió ayer un oficio del Ministro de Obras Públicas, don Orlando Latorre, por el cual se expresa que no es posible, por ahora, solicitar propuestas para la construcción de la salida sur, de Santiago, del Camino Longitudinal Sur, pues primero es necesario avanzar la construcción de los sectores Talca, al sur de dicho camino.

Contestó, así, observaciones formuladas por los diputados señores Rafael de la Presa, Mario Palestro y Luis Valdés Larrain; pero también adjuntó dos minutas, sobre las propuestas para el Camino Longitudinal Sur, que se pedirán este año.

Por pavimentaciones, ellas serán las siguientes, en los tramos que se indican: Puente Longaví a Cruce Villaseca, 4,7 kilómetros; Copihue a Parral, 7 kilómetros; 5 kilómetros al norte y 5 kilómetros al sur de Perquilauquén; Santa Clara a Salto del Laja, 17 kilómetros; pavimento acceso a Los Angeles y al empalme del Longitudinal, 2.5 kilómetros; pavimentación Osorno al norte, 5 kilómetros.

Para la construcción de obras básicas, sin pavimento, este año se pedirán, también, las siguientes propuestas: Rarinco a Duqueco, 15 kilómetros; Duqueco a Bureo, 21 kilómetros; Bureo a río Renaico, 19 kilómetros; Victoria a Púa, 16 kilómetros; Púa a Lautaro, 21 kilómetros; Metrenco a Pitrufquén, 19 kilómetros; Leufucade a San José, 19 kilómetros; Valdivia a Cayumapu, 15 kilómetros; Valdivia a La Unión, 10 kilómetros; Puerto Varas a Frutillar, 25 kilómetros; Puerto Montt a Bahía Pargua, 15,3 kilómetros.

Comisión de Hacienda de la Cámara votará hoy la Reforma Tributaria

En Comité —por no haber número a la hora de la citación—, sesionó ayer la Comisión de Hacienda de la Cámara y aprobó, en general, por unanimidad el proyecto de Reforma Tributaria.

Asistió el Ministro de Hacienda, don Guillermo del Pedregal, y a dicho acuerdo concurrieron, con votos, los diputados liberales, señores Pablo Aldunate y Jorge Errázuriz.

También se aprobó el inciso 1.o del artículo 1.o del proyecto, que define lo que se entiende por Renta Mínima imponible; pero todo ésto tendrá que ser ratificado por la Comisión, durante una nueva sesión, convocada para las 11 horas de hoy.

OTROS 39 PROYECTOS DE LEY SE INCLUYERON EN LA CONVOCATORIA

El Ejecutivo incluyó ayer, en la legislatura extraordinaria del Congreso Nacional, los siguientes proyectos de ley:

1) Autoriza a la Municipalidad de Valparaíso, para contratar un empréstito por 100 millones de pesos;

2) Autoriza a la Municipalidad de Talcahuano para contratar un empréstito por 30 millones de pesos;

3) Obliga la inclusión de números artísticos y musicales, del folklore nacional, en los espectáculos públicos y radiales;

4) Autoriza al Presidente de la República para que, en un plazo de un año, inicie la expropiación de los inmuebles declarados de utilidad pública, con el objeto de ensanchar el Liceo Miguel Luis Amunátegui, de Santiago;

5) Concede fondos a la Fuerza Aérea de Chile;

6) Libera de derechos de internación a un vitreaux destinado a la Iglesia de los Rvdos. Padres Pasionistas, de Los Andes;

7) Aprueba la Convención Postal Universal y sus acuerdos anexos;

8) Legisla sobre Protocolo Complementario del Convenio Sanitario entre Chile, Perú y Bolivia;

9) Sanciona el Convenio sobre Intercambio Cultural entre Chile e Israel;

10) Aprueba Convenio sobre Servicio Militar entre Chile y Dinamarca;

11) Aprueba el Convenio Unión Postal de las Américas y España y sus acuerdos anexos;

12) Aprueba Tratado Americano de Soluciones Pacíficas;

13) Aprueba el instrumento de enmienda a la constitución de la Organización Internacional del Trabajo;

14) Aprueba Convenio del Gobierno de Chile y las organizaciones unidas para la agricultura y la alimentación (FAO), relativo a la oficina regional para Sudamérica Occidental de esa entidad, que funciona en Chile;

15) Aprueba el Convenio sobre reconocimiento internacional de derechos sobre aeronaves, suscrito en Ginebra en 1948;

16) Aprueba el Convenio para limitar y reglamentar el cultivo de la adormidera y la producción, el comercio internacional, el comercio al por mayor y el uso del opio;

17) Establece un impuesto a beneficio del Municipio de Villarrica y destina su producto al Club de Bomberos y al Club Aéreo de esa comuna;

18) Libera de derechos de internación y otros impuestos aduaneros a la maquinaria e implementos lecheros destinados a las Cooperativas Lecheras;

19) Autoriza a la Municipalidad de Lebu para donar al Fisco una extensión de terreno, que se destinará a la construcción de un mausoleo para el Cuerpo de Carabineros de dicha localidad;

20) Libera de derechos de internación a un equipo de Rayos X, destinado al Servicio Médico Nacional de Empleados;

21) Concede al Club de Deportes Internacional Sporting Club, el uso y goce gratuito de los terrenos que actualmente ocupa en las calles Bellavista y Santa María, de Santiago;

22) Autoriza a la Municipalidad de Pemuco para contratar un empréstito;

23) Modifica la ley 11.075, que abonó años de servicios a algunos miembros del Ejército que colaboraron con la ex Dirección General de Sanidad, en campañas contra el tifus exantemático;

24) Establece que el Consejo de la Corporación de Fomento estará integrado por el Ministro de Agricultura;

25) Abona años de servicios a imponentes de la Caja de Empleados Particulares, por años servidos en las provincias de Tarapacá, Antofagasta, Aysen, Magallanes y el mineral de Potrerillos;

26) Crea el Colegio de Constructores Civiles de Chile;

27) Reforma la ley 9.588, que creó el Registro Nacional de Viajantes;

28) Crea Juzgados de Letras en Puente Alto y Concepción, y suprime los de Pisagua y Florida;

29) Crea el pueblo de Trovolhue, en el departamento de Imperial, provincia de Cautín;

30) Autoriza a la Municipalidad de Porvenir para contratar un empréstito hasta por la suma de 8 millones de pesos;

31) Autoriza a la Municipalidad de Villa Alegre para contratar un empréstito hasta por 4 millones de pesos;

32) Modifica la ley 9.724, que autorizó contratar empréstitos a las Municipalidades de Antofagasta, Cartagena, Castro, Constitución y Tomé;

33) Autoriza a la Municipalidad de La Higuera para contratar un empréstito hasta por 10 millones de pesos;

34) Autoriza a la Municipalidad de Ovalle para contratar un empréstito hasta por 10 millones de pesos;

35) Autoriza a la Municipalidad de La Unión para contratar un empréstito hasta por 11 y medio millones de pesos;

36) Autoriza a la Municipalidad de Puerto Varas para contratar un empréstito hasta por 3 millones de pesos;

37) Autoriza a la Municipalidad de San Pablo para contratar un empréstito hasta por 2 millones de pesos;

38) Autoriza a la Municipalidad de Villa Alemana para contratar un empréstito hasta por 5 y medio millones de pesos, y

39) Autoriza a la Municipalidad de Constitución para contratar un empréstito por 3 y medio millones de pesos.

ACTIVIDADES PARTIDARIAS

PARTIDO NACIONAL CRISTIANO.— A las 19 horas de hoy, sesionará el directorio departamental de Santiago, en Moneda 1390. Tabla: 1) Cuenta sobre organización de nuevas asambleas; 2) Fecha de la elección de la directiva provincial; 3) Participación del Partido en el Congreso Nacional Constituyente de la Alianza Popular.

PARTIDO DEMOCRATICO DE CHILE.— Se ha reincorporado al Partido el antiguo militante y ex Ministro del Trabajo, don Leandro Moreno.

En su sesión de las 21 horas de hoy, la Junta Ejecutiva conocerá de un informe de su Comisión Técnica, sobre el proyecto que legisla sobre el Delito Económico.

Directorio General del PAL se hará el 1.o de Mayo

Así lo ratificó ayer la Junta.— Tarud irá en jira al sur

En su sesión extraordinaria de la tarde de ayer, la Junta Ejecutiva del Partido Agrario Laborista, que preside don Rafael Tarud, ratificó la convocatoria al Directorio General del Partido, para las 10 horas del viernes 1.o del próximo mes de mayo, en Santiago.

Para ello tuvo en vista lo dispuesto en los Estatutos, aprobados por el 7.o Congreso General Extraordinario de Valparaíso.

CIRCULAR.— De acuerdo con una circular, expedida por la Junta del PAL a las asambleas de todo el país, al Directorio General, deberán concurrir los siguientes dirigentes del Movimiento:

a) Los miembros de la Junta Ejecutiva Nacional;

R. Tarud

b) Los miembros del Tribunal Supremo;

c) Los parlamentarios y ex parlamentarios del PAL;

d) Los Directores Nacionales de Departamentos;

e) Los presidentes de los directorios provinciales;

f) Los presidentes provinciales de la Juventud, de Acción Social y de Acción Gremial;

g) Cuatro delegados por cada uno de los Consejos Nacionales de la Juventud, Acción Social y Acción Gremial, designados por las respectivas directivas de éstos, y

h) Los presidente comunales. En ausencia o por imposibilidad de su concurrencia pueden ser reemplazados ante el Directorio general por un regidor de lo comuna designado por la mesa directiva comunal.'

Por ningún motivo —agrega la circular— se podrá hacer delegación de poderes.

Los presidentes provinciales y comunales, acreditarán su calidad de integrantes del Directorio general, con una carta credencial firmada por los miembros de la mesa respectiva.

Los regidores deberán acreditar su calidad de reemplazante del presidente comunal con una carta credencial de la asamblea a que pertenecen.

La cuota mensual que debe pagar cada miembro del Directorio General es de cincuenta pesos ($ 50) y deberá ser cancelada conjuntamente con la entrega de la carta credencial.

JIRA AL SUR.— La Junta del PAL, en su sesión de ayer, acordó también que el presidente del Partido, señor Tarud, inicie el próximo viernes una jira por las provincias de Valdivia, Llanquihue, Osorno y Cautín.

El señor Tarud será acompañado por una delegación, que integrarán el senador, don Guillermo Izquierdo; el diputado, don Jorge de la Fuente, y los señores Manuel Lagos del Solar, Plácido Contreras, Manuel Hurtado y Luciano Vásquez.

El viernes visitarán Valdivia; el sábado, Llanquihue; el domingo, Osorno, y el lunes, Cautín.

Representantes de la Braden conversaron con el Ministro Del Pedregal

El Ministro de Hacienda sostuvo ayer una conferencia con los representantes de la Braden Copper.

Aun cuando no se especificó la materia sobre la que se trató en esa reunión, se presume que se haya conversado sobre los recientes desahucios de empleados en el Mineral de El Teniente.

Minería estudia aumentar bonificación a la Cía. Carbonífera Victoria Lebu

El Ministro de Minería estudia una petición formulada por el Ministro del Trabajo, en el sentido de aumentar la bonificación que se otorga a la Compañía Carbonífera Victoria de Lebu.

La petición del Ministerio del Trabajo se funda en la necesidad de que Victoria de Lebu pueda cubrir los mayores gastos que le irrogará la aceptación del pliego de peticiones presentado por los obreros de esa Compañía. La bonificación actual es de $ 135 por tonelada y se pide un aumento a $ 290 como mínimo.

MANIFESTACION A DON MIGUEL CONCHA PREPARAN

UNA MANIFESTACION popular de reconocimiento y estímulo a don Miguel Concha Quezada, ex Superintendente de Abastecimientos y Precios, se organiza en estos instantes, bajo la dirección de un comité integrado por representantes de diversas entidades gremiales, deportivas, mutualistas y cooperativas.

Este homenaje se llevará a efecto el domingo próximo en el Parque "El Rosedal", a las 13 horas. Entre los oradores se cuentan destacadas figuras políticas, sindicales e intelectuales. Se nos informa, además, que en esa oportunidad, el señor Concha Quezada pronunciará un discurso de agradecimiento en que planteará problemas de palpitante actualidad.

Sesión especial de la Cámara para tratar del cobre

Por acuerdo de los Comités Parlamentarios, la Cámara de Diputados efectuará una sesión especial, a las 19.45 horas de hoy, para preocuparse del problema del cobre. Por tal motivo, ha quedado sin efecto la sesión que, para esa misma hora, se acordó originalmente con el objeto de seguir debatiendo la situación del Servicio Nacional de Salu.

CINCO MINISTROS.— A la sesión especial, sobre el cobre, han sido invitados los siguientes Ministros: de Relaciones Exteriores, don Tobías Barros; de Economía, don David Montané; de Hacienda, don Guillermo del Pedregal; subrogante del Trabajo, don Carlos Vassallo, y de Minería, don Roberto Aldunate.

SESION ORDINARIA.— La tabla de sesión ordinaria de hoy de la Cámara, contiene ocho proyectos con trámite de urgencia.

Es posible que sólo se alcance a despachar el Mensaje que incluye a la ciudad de Calama en las disposiciones del DFL N.o 285, que creó la Corporación de la Vivienda.

FACIL DESPACHO.— Es probable que se apruebe la Moción, que autoriza a la Municipalidad de Corral para contratar un empréstito, y el proyecto que modifica la ley 7.390, de 14 de enero de 1953, que concedió el beneficio del desahucio por años servidos a los obreros municipales.

Ambos han sido devueltos por el Senado.

SOBRE EL COBRE HABLARA HOY EN LA CAMARA EL MINISTRO ALDUNATE

El Ministro de Minería, señor Roberto Aldunate, declaró ayer al mediodía, que el Banco Central no había recibido ninguna proposición seria de compras de cobre, aparte de las que ya se conocen, de Estados Unidos e Inglaterra.

Aun cuando el Ministro no lo especificó, los reporteros entendieron que su declaración hacía referencia velada, a las pretendidas proposiciones suizas.

Agregó el Ministro que él entendía por operaciones serias, aquellas que se concretaban abriendo en el Banco, los respectivos acreditivos y garantías de compra.

Por último, expresó que hoy concurriría a la Cámara de Diputados, para absolver las consultas que desearan formular los parlamentarios, con respecto al problema cuprífero.

CABILDO POPULAR ANALIZARA LOS PROBLEMAS DE SANTIAGO

La Municipalidad de Santiago, por iniciativa de la Alcaldesa, señorita María Teresa del Canto, está organizando un gran cabildo popular, que se celebrará el domingo 25, a las 10 horas, en el Teatro Caupolicán.

En esa ocasión, se expondrán las obras que ha iniciado la actual Corporación Edilicia, como los problemas que ha solucionado en su primer año de trabajo. Los regidores —que asistirán en su totalidad— explicarán a los vecinos de la ciudad, la manera como se han abordado los problemas de movilización, urbanización y otros, que afectan a la capital.

En la segunda parte del cabildo, se abrirá un foro público, para que las juntas de vecinos, sindicatos de subsistencias, centros de progreso, etc., den a conocer sus problemas.

En estos días, diferentes organizaciones están preparando las exposiciones que se harán en el cabildo.

Con ésto se cumplirá la aspiración de la Alcaldesa y los regidores de Santiago, de tener un contacto íntimo con los habitantes de la capital a fin de conocer sus problemas y buscar sus soluciones.

Eliminarán una emisión por 790 millones amortizando deuda fiscal

El Consejo Directivo del Banco Central de Chile, en sesión de ayer, a la que concurrió el Ministro de Hacienda, señor Guillermo del Pedregal, acordó imputar a la deuda fiscal con el Banco, los 790 millones de pesos, provenientes de la revalorización de los debentures de la Cía. de Acero del Pacífico, que se colocaron a $ 31 por dólar, y que actualmente deben cotizarse a $ 110, en función de la nueva paridad del peso chileno.

Al imputarse a la deuda fiscal esa suma, se evita una nueva emisión, aún cuando indirectamente, al disminuir la deuda fiscal proveniente de la aplicación de la ley 7.200, el Fisco quedaría en condiciones de recurrir nuevamente al Banco, por una suma igual a la que se ha acordado esterilizar, en caso de que la situación de la Caja Fiscal así lo aconsejara.

EL SOCIO

Por **JENARO PRIETO**
$ 220.—

Una nueva edición de la magistral obra de **Jenaro Prieto**, de la que se ha dicho, con razón, que es la novela más ingeniosa e inteligente que se haya escrito por un chileno. EL SOCIO es un prodigioso juego de ingenio, que hace que el interés del lector no disminuya un instante, y que permite a su autor desplegar todas sus dotes de fino y original humorista. Nada más revelador de su excepcional calidad, que el que haya sido traducida al inglés, francés, alemán, italiano y yugoeslavo, y que las diversas ediciones en español, hechas en Chile y en el extranjero, se hayan agotado en rápida sucesión.

CHILENOS EN CALIFORNIA

Por **ENRIQUE BUNSTER**
$ 220.—

Un conjunto de relatos de excepcional atractivo e interés, del que "Chilenos en California" da su título a la obra. Nadie ha sabido como Bunster en estos relatos —referentes a personas y hechos de Chile en el siglo XIX— alear en forma más feliz los conocimientos del erudito enamorado de los tiempos de antaño, con la agilidad y amenidad del periodista.

"NUESTROS VECINOS JUSTICIALISTAS"

Por **ALEJANDRO MAGNET**
7.a edición
$ 260.—

La sensacional obra de Alejandro Magnet, la más seria y completa sobre la situación de la Argentina de Perón, las fuerzas que determinan la política interna y la diplomacia del justicialismo. 22.000 ejemplares vendidos en cinco meses y el que ya vaya en su 7.a edición, acreditan su calidad y excepcional interés.

"ENTRE LA LIBERTAD Y EL MIEDO"

Por **GERMAN ARCINIEGAS**
3.a edición
$ 370.—

El libro más agudo y penetrante que se haya escrito sobre lo que está sucediendo en este Continente. Una descripción magistral e impresionante del drama de nuestra América, desgarrada "entre la libertad y el miedo".

Editorial SURD, Ltda. (Uruguay)

TECNICA DE UNA TRAICION

Por **SILVANO SANTANDER**
$ 300.—

El sensacional libro del ex diputado radical argentino, que muestra documentalmente las concomitancias durante la segunda guerra mundial del nazismo alemán con los dirigentes de la revolución peronista. Una obra que ha causado revuelo desde el momento mismo de su publicación en Uruguay.

ESAS NIÑAS UGARTE..., por **Waldo Urzúa.** Una excelente novela que es, al mismo tiempo, un notable fresco del Chile de fines del siglo XIX $ 260.—
SEWELL, por **Baltazar Castro.**— Una magnífica novela sobre la vida de los mineros chilenos $ 170.—
RECUERDOS DE LA ESCUELA, por **Augusto Orrego Luco.**— Un verdadero cuadro de la gran tradición cultural y cívica de nuestro país, a través de la historia de los comienzos de la enseñanza y la práctica de la Medicina en Chile $ 220.—
DIARIO DE MI RESIDENCIA EN CHILE EN 1822, por **María Graham.**— Un cuadro de un atractivo e interés insuperables sobre Chile en los primeros años de la República ... $ 280.—
AMERICA LATINA ENTRA EN ESCENA, por **Tibor Mende** (2.a edición).— El libro más serio y penetrante que haya escrito un europeo sobre nuestro continente ... $ 260.—
LOS SANTOS VAN AL INFIERNO, por **Gilbert Cesbron** (5.a edición).— La vida de los sacerdotes-obreros, presentada en una novela excepcional. Cinco ediciones en un año acreditan su interés y categoría ... $ 270.—

CUESTIONES ECONOMICAS Y SOCIALES

SEGURIDAD SOCIAL CHILENA, por **Francisco A. Pinto** ... $ 150.—
SINDICALISMO (Historia, teoría y práctica) por **Alberto Hurtado, S. J.** ... $ 200.—
LA INFLACION (Naturaleza y problema), por **Aníbal Pinto, Jaime Barrios, Felipe Herrera, Sergio Molina, Max Nolff, Pedro Ibañeta, Eduardo Frei** ... $ 200.—
CUADERNO DE COMPRENSION SOCIAL Y CUADERNO DE LA REALIDAD NACIONAL, por **Carlos Vial** (2 vols.) ... $ 250.—
HACIA NUESTRA INDEPENDENCIA ECONOMICA, por **Aníbal Pinto** ... $ 200.—

LA HISTORIA Y LA POLITICA

LA BATALLA DE MAIPU, por el Gral. **Francisco Javier Díaz** (2.a edición) ... $ 120.—
VOCES DE LA POLITICA, EL PULPITO Y LA CALLE (2.a edición), por **Ricardo Boizard** .. $ 100.—
UNA EXPERIENCIA SOCIAL CRISTIANA, por **Alejandro Silva Bascuñán** ... $ 150.—
LA FRONDA ARISTOCRATICA, por **Alberto Edwards** (4.a edición) ... $ 250.—
GEOGRAFIA ELECTORAL DE CHILE, por **Ricardo Cruz-Coke** ... $ 150.—

EL PENSAMIENTO ACTUAL

LA POLITICA Y EL ESPIRITU, por **Eduardo Frei** (2.a edición) ... $ 150.—
A TRAVES DEL MARXISMO, por **Julio Silva** .. $ 150.—
LOS CATOLICOS, LA POLITICA Y EL DINERO, por **Pierre Henri Simon** ... $ 100.—
SENTIDO Y FORMA DE UNA POLITICA, por **Eduardo Frei** ... $ 150.—
INTRODUCCION A LA FILOSOFIA SOCIAL, por **Carlos Hamilton** ... $ 250.—
EL ORDEN SOCIAL CRISTIANO, por **Alberto Hurtado, S. J.** (2 vols.) ... $ 250.—

CUENTO-ENSAYO

CHILE A LA VISTA, por **Eduardo Blanco-Amor** (2.a edición) ... $ 250.—

COLECCION DE AUTORES CHILENOS

I.—ENSAYOS, por **José Toribio Medina** ... $ 160.—
II.—BAJO LA TIENDA, por **Daniel Riquelme** .. $ 180.—
III.—ROMAN CALVO, el Sherlock Holmes chileno, por **Alberto Edwards** ... $ 160.—
IV.—TRADICIONES SERENENSES, por **Manuel Concha** ... $ 180.—
V.—COMARCA DE JAZMIN Y SUS MEJORES CUENTOS, por **Oscar Castro** ... $ 180.—

POESIA-PINTURA

ANTOLOGIA DE OSCAR CASTRO, por **Hernán Poblete** ... $ 170.—
ANTOLOGIA DE PEDRO PRADO, por **Raúl Silva Castro** ... $ 150.—
DULCE PATRIA, por **Pablo Neruda** ... $ 200.—
Edición especial ... $ 400.—
HISTORIA DE LA PINTURA CHILENA, por **Antonio R. Romera** ... $ 260.—

En venta en las principales librerías y en

Editorial Del Pacífico S. A.

AHUMADA 57 — CASILLA 3126 — TELEFONO 89166

CLUB DE LECTORES DEL PACIFICO

Hágase socio de este Club, organizado por la Editorial del Pacífico S. A., que le permitirá adquirir en forma rápida y en condiciones muy favorables los libros que publica esta empresa.

Pida informes y antecedentes enviando el siguiente cupón:

Club de Lectores del Pacífico (1)
Casilla 3126.
Santiago.

Nombre ...
Domicilio ...
Localidad ...

Norte

CONGRESO DE MUNICIPIOS.— Mesa directiva del Congreso de Municipalidades de la región norte, que presidió los debates de esta interesante reunión en su acto inaugural. Aparecen entre otros, el Alcalde de Iquique, señor Alejandro Valencia; el de Antofagasta, señor Humberto Albanese; el de Copiapó, señor Orlando Poblete; el Intendente de Atacama, señor Luis Moreno Fontané y el Presidente Nacional de la Conferencia, Sr. Sergio Ceppi.

SALUDO A S. E. ENVIO CONGRESO DE MUNICIPALIDADES DEL NORTE

COPIAPO.— Con asistencia de delegados de las provincias de Tarapacá, Antofagasta, Atacama y Coquimbo, se realizó la Conferencia de Municipalidades de la zona norte, la que adoptó importantes acuerdos relacionados con los gobiernos comunales.

En su oportunidad, se acordó enviar un telegrama de saludo al Jefe del Estado, general don Carlos Ibáñez del Campo, el que fue firmado por el presidente de la comisión organizadora y alcaldes de Copiapó, señor Orlando Poblete; de Iquique, señor Alejandro Valencia; de Antofagasta, señor Humberto Albanese; de La Serena, señor Juan Cortés y por el Secretario General, señor Eduardo Coello Ruiz.

El texto de la mencionada comunicación es el siguiente:

"Alcaldes y Regidores de las provincias de Tarapacá, Antofagasta, Atacama y Coquimbo, reunidos en Copiapó, con motivo Conferencia de Municipalidades del norte, acordaron unánimemen dirigirse a S. E., fin manifestarle total adhesión a altos fines Supremo Gobierno, haciéndole presente que esta reunión tiene por objetivo estudiar la coordinación de las funciones del Estado con las Municipalidades, con miras a dar a estas Corporaciones los medios de acción necesarios conforme propósitos manifestado por S. E., por intermedio señor Ministro Interior, según declaraciones formuladas en Conferencia de Municipalidades de Aconcagua y Valparaíso. Tendremos especial agrado en comunicar a S. E., conclusiones de esta Conferencia, confiando contaremos con su iniciativa para el logro de estos propósitos. Hacemos fervientes votos por éxito gestiones Supremo Gobierno, y ventura personal V. E.".

SOCIEDAD COOPERATIVA DE EDIFICACION DE EE. DE BENEFICENCIA LTDA.

FUNDADA 1.o DE SEPT. 1950 — PERSONERIA JURIDICA D. S. N.o 699, 17 DE AGOSTO 1951

Cita a reunión general ordinaria, para el domingo 25 de abril, a las 10 A. M., en el local de la Avenida B. O'Higgins N.o 850, para tratar los siguientes puntos:

1.o) Balance y Memoria anual.

2.o) Elección de dos miembros propietarios y tres suplentes para que de acuerdo con el artículo N.o 34 de los Estatutos reemplacen a los que por sorteo cesen en sus cargos.

3.o) Renovación de tres miembros propietarios y dos subrogantes de la Junta de Vigilancia de acuerdo con el Art. N.o 43.

4.o) Asuntos varios (situación de la Cooperativa).

NOTA.— Se cita en primera citación, a las 10 A. M. A las 10.30 en segunda citación y con el número que asista.

EL PRESIDENTE

Espectáculos de hoy en Valparaíso

AVENIDA (5184).— Sólo para ti. Una novia en cada puerto y Bandera negra.
COLON (2949).— Los caballeros las prefieren rubias.
CONDELL (3027).— Abbott y Costello contra el hombre y el monstruo.
IMPERIO (4567).— El hijo de nadie.
METRO (2111).— Mogambo. Agregados.
PACIFICO (6057). — Ansiedad. Agregados.
REAL (2640).— Encuentro con la muerte.
RIVOLI (2263).— Cara de inocencia y Roma a las 11.
VELARDE 4654). — Ansiedad. Agregados.
VALPARAISO (5522).— El bribón de los mares.
VICTORIA (3776).— La bala perdida y Odio en la sangre.
MUNICIPAL (V. del Mar.—81739). Locuras de primavera.
OLIMPO (Viña del Mar. — 81380).— La nave de los condenados.
RIALTO (Viña del Mar.— 81908) Camino a Bali y Amarga obsesión.
REX (Viña del Mar.—85030).— Ansiedad.

NOTA.— Los números que van entre paréntesis corresponden al teléfono de cada sala.

HOMENAJE A MARTIR DEL C. DE BOMBEROS

VALPARAISO.— En la tarde de ayer, en una solemne ceremonia, se procedió a colocar en el edificio de la Cooperativa "La Porteña", por el lado de la calle O'Higgins, la placa obsequiada por la Municipalidad de Valparaíso que recuerda al voluntario mártir de la Novena Compañía de Bomberos, don Ramón Cordero. Estuvieron presentes en el acto el Alcalde, regidores y autoridades bomberiles, y terminado éste la oficialidad de la 9.a Compañía ofreció un coctel en los salones del Club "Valparaíso".

2 RELIGIOSOS CHINOS VIAJAN A VALPARAISO

VALPARAISO. — En la motonave "Reina del Pacífico" se embarcaron en Santander, España, en viaje a Valparaíso, los sacerdotes chinos Rev. Padres Antonio Chan-hin-Yun y José Chan Luo Huan.

EXAMENES DE OF. MERCANTES

VALPARAISO.— Ayer se iniciaron los exámenes para oficiales de la Marina Mercante, que elevaron solicitudes para optar a un grado superior. Las pruebas las recibe una comisión que preside el Subdirector del Litoral y de la Marina Mercante, capitán de fragata don Luis Santibáñez Cárdenas.

EL "PRESIDENTE PINTO" LLEGA HOY

VALPARAISO. — Hoy regresa del norte el buque-escuela de la Armada Nacional "Presidente Pinto" que trajo 350 conscriptos militares recién licenciados. El "Pinto" hará un nuevo viaje para llevar conscriptos para las unidades del norte, correspondiente a la actual conscripción militar.

150 MIL LANGOSTAS EN ESTA TEMPORADA

VALPARAISO.— Se calcula que en la presente temporada se traerán de las islas de Juan Fernández 150 mil langostas. Los embarques en el archipiélago se efectúan bajo estricto control del Subdelegado de la isla, de personal de la Dirección General de Pesca y Casa y del Cuerpo de Carabineros.

VALPARAISO

Blanco 1161 **Teléfono 4427**

Jefe de la Misión Naval de EE. UU.

VALPARAISO.— En las últimas horas de la tarde de ayer llegó a este puerto el vapor "Santa Isabel", de los registros de la Grace Line. Esta nave trajo a Valparaíso al nuevo Jefe de la Misión Naval norteamericana en Chile, capitán de navío señor Everet J. Foster, quien viene acompañado de su familia.

El comandante Foster estuvo anteriormente en nuestro país con ocasión de la visita que hiciera a nuestras costas el acorazado "Wisconsin" en 1946; y más tarde como Jefe de la Sección Material de Asuntos Panamericanos tuvo en diversas oportunidades contacto con la Marina de Guerra chilena. Tiene una meritoria hoja de servicios, y es miembro de la Academia Naval de Guerra de Newport, Rhode Island. Ha tenido comisiones de importancia a bordo de tres acorazados y tres cruceros, hizo sus estudios en la Academia Naval de Indianapolis Md., obteniendo sus despachos de guardiamarina en 1933. Antes de venirse a la Jefatura de la Misión Naval de su patria en nuestro país era el Jefe de la Sección de Artillería y Torpedos en la Oficina del Jefe de Operaciones Navales.

La Bolsa trabajó normalmente

VALPARAISO.— En forma normal reanudó en la mañana de ayer sus actividades la Bolsa de Corredores de Valparaíso. Se comenzó a aplicar la resolución de su directorio de no permitir las operaciones a plazo sin la cobertura correspondiente, es decir, que los vendedores para hacerlas deben tener depositadas las cantidades de valores objeto de la venta. Esta medida tiene por objeto evitar aquellas operaciones en que se venden acciones de que aún no se dispone y que pueden redundar en especulaciones.

50 MIL CAJAS DE FRUTA PARA EE. UU.

VALPARAISO.— Con un cargamento de 50 mil cajas de frutas chilenas zarpa hoy a Nueva York e intermedios el vapor "Santa Isabel". Treinta mil cajas son de melones y 40 mil de uvas.

MUROS DEL ESTERO DE VIÑA DEL MAR

VALPARAISO.— Han sido presentados a conocimiento de la Alcaldía de la vecina ciudad los proyectos completos para la reparación de los muros del estero de Viña del Mar, que resultaron dañados en diversos puntos por la fuerza del riguroso invierno del pasado año. El costo de las reparaciones alcanza a ocho millones de pesos. Los gastos que demanda esta obra se harán con cargo a la cláusula décima del contrato de concesión y arrendamiento del Casino Municipal, ya que el Municipio debió desistir de que las reparaciones se efectuaran por el Ministerio de Obras Públicas, por un ofrecimiento del Ministro, don Orlando Latorre.

ALGODON DE EGIPTO Y ALEJANDRIA, LLEGA

VALPARAISO.— Hoy arriba a este puerto el vapor "Pollycrown", con numerosa carga surtida con destino a Valparaíso. Entre ésta vienen sesenta autobuses de fabricación italiana y 2 mil 700 toneladas de algodón, que trae desde Egipto y Alejandría.

Movimiento de vapores en Valparaíso

—LLEGAN—

—Hoy:
CANELOS, de Corral.
POLLYCROWN, de Alejandría.
MARGOT, de Iquique.
ANTONIA, de Rotterdam.

—Ayer:
FRY HILL, de Liverpool.
PILAR, de Tocopilla.
KASUKAWA MARU, de Kobe.

— SALEN —

—Hoy:
NAGUILAN, para los canales.
SANTA ISABEL, para Nueva York
VICTORIA, para Punta Arenas.
GULF BANKER, para Nueva Orleans.

—Mañana:
CANELOS, para Iquique.
JUNIN, para Arica.

LO QUE DICE LA PRENSA

VALPARAISO. — "EL MERCURIO" se ocupa de la disparidad de criterio que se produce entre algunos Secretarios de Estado.

— "LA UNION" comenta las declaraciones del vicepresidente y gerente de Ventas de la Panagra" acerca de las grandes posibilidades turísticas que ofrece nuestro país.

MUNICIPALIDAD DE SANTIAGO

REF. PUBLICACION APARECIDA EN "ERCILLA", DE FECHA 13 DE ABRIL

Secc. 1.a— N.o 789

SANTIAGO, 19 de abril de 1954.

En la edición de "Ercilla", correspondiente al día 13 de abril en curso, aparece un artículo intitulado: TARIFA DE LUJO PARA UNA CARRERA ALCALDICIA.

La Alcaldesa desearía que, en lo posible, cuando se trate de dar noticias que afectan a la Primera Autoridad Comunal, se consulte previamente acerca de su veracidad, lo que sería muy sencillo, pues las puertas de la Alcaldía están siempre abiertas para la prensa.

En el artículo a que me refiero, no hay una palabra de verdad; la Alcaldesa jamás usa taxis, porque, como Alcalde de Santiago, tiene a su disposición un automóvil que maneja un chofer que pertenece al servicio municipal.

Acompaño a Ud. un suelto aparecido en la revista "Topaze", que demuestra los perjuicios que provoca una información falsa, en el que se comenta en forma satírica un hecho que jamás sucedió, dado por verídico, debido al artículo de "Ercilla".

Por lo demás y haciendo un alcance al contenido de la crónica citada, no son 35, sino 30 los automóviles con patente B. U. de lujo, autorizados por la I. Municipalidad.

Ruego a Ud., finalmente, se sirva publicar las líneas que anteceden, de conformidad a las disposiciones de la Ley de Imprenta.

Saluda atentamente a Ud.:

MARIA TERESA DEL CANTO MOLINA
Alcaldesa de Santiago

Al señor Jefe de Crónica de la revista "Ercilla".

PRESENTE.—

Sur

Serán industrializados cuarenta mil litros de leche diarios en Malleco

VICTORIA.— Una actividad extraordinaria está desarrollando la Cooperativa Agrícola Lechera Ltda. de Victoria, desde que asumió su nuevo Consejo de administración, y que está constituido en la siguiente forma: presidente, don José Gallica Widmer; secretario, don Américo González de la Fuente; tesorero, don Germán Ebbinghaus Treskow; consejeros titulares, don Juan Bautista Deyheralde H., don Walter Gesche Müller, y don Arturo Wurslin Atton; consejeros suplentes, don Américo González de la Fuente y don Patricio Phillips P.

El nuevo Consejo se ha preocupado especialmente de la organización de la Sociedad Lechera Ltda. de Victoria, que formará, asociada, con la Central de Leche Chile S. A., de Santiago, con aportes iguales de capital, y teniendo como meta una producción diaria de cuarenta mil litros de leche que serán entregados a la Sociedad para su industrialización por los hacendados y agricultores de los Departamentos de Victoria, Traiguén, Curacautín y Collipulli de la provincia de Malleco.

APORTE FISCAL.— Sin contar con los aportes propios de la Central de Leche y de la Cooperativa Lechera local se dispone de una contribución extraordinaria de treinta millones de pesos que el Supremo Gobierno destinó a la provincia de Malleco y que recibirán íntegramente ambas entidades para adquirir maquinarias, camiones y otros elementos destinados a la explotación lechera, incluyendo naturalmente una planta industrializadora de leche moderna y los edificios y pabellones necesarios a esta actividad, que se construirán en los terrenos suburbanos de que es propietaria la Cooperativa Lechera de Victoria.

Para suscribir la escritura de formación de la Sociedad Lechera Ltda. de Victoria necesita la Cooperativa Agrícola Lechera local reunir la suma de un millón y medio de pesos correspondientes a las acciones emitidas a los cooperados.

Un buen número de socios ya ha pagado a la Cooperativa el valor total de sus acciones, incluyendo a numerosos hacendados de otros departamentos contándose entre ellos a don Pablo Russi, don Luis Doussetin, a la Sociedad Agrícola y Ganadera "Diuriln", de Curacautín; a don Arturo Diurslin, de Quino; a don Andrés Padilla, y a don Federico Berger, de Pallahueque; a don Mario Pasche, a la Suc. Luis Meyer, don Rolando Piñan, a don Sergio Padilla Z., a don Mauricio Cortón, a don Alejo Delarze, a don Alfonso Delarze, a don Enrique Strickler, de Victoria, a don Miguel Juan Sola, de Curacautín, a don José Mercedes Vallejos, de Pallahueque, y muchos otros.

INVITADO EL MINISTRO DE AGRICULTURA.— Con el objeto de que se impongan personalmente de los trabajos y realizaciones hechas por el actual Consejo de Administración de la Cooperativa Agrícola Lechera Ltda. de Victoria, la directiva de esta entidad acordó invitar al Ministro de Agricultura, don Alejandro Hales para que visite la ciudad de Victoria el domingo 25 de abril, aprovechando su viaje a Los Angeles, en donde inaugurará la Planta Azucarera de esa ciudad. — (PADILLA ZAPATA, corresponsal).

Para ello se formó Sociedad Lechera Ltda. de Victoria

DESPIDO DE EMPLEADOS EN LA BRADEN COPPER

RANCAGUA.— A las doce horas de ayer, la Braden Copper notificó de desahucio a 140 empleados pertenecientes a las Oficinas de Rancagua, Sewell y Caletones. Se ha informado que los despidos pueden llegar a 300 empleados, desde esta fecha hasta el fin de mes.

Existe verdadera inquietud entre el personal de la Braden Copper, pues nadie sabe quienes serán los próximos desahuciados.

La Empresa ha expresado que esta determinación obedece a la situación mundial del cobre. Es posible que el Sindicato de Empleados del Cobre adopte algunas medidas en defensa de sus asociados. (LUCERO, Corresponsal).

REPARACIONES EN LA RED CAMINERA DE TOME

TOME. — El Gobernador del Departamento, don Lupercio Véjar G., está ya en conocimiento de todas las deficiencias que existen en la red caminera del departamento, por haberlo inspeccionado personalmente, acompañado del Conductor de Vialidad, señor José Parset.

Ultimamente se reunió la Junta Departamental de Caminos, en la que el presidente y gobernador hizo saber que se habían acordado once millones quinientos mil pesos, según telegrama del Ingeniero Provincial, don Augusto Bellollo, sujeto a ciertas disposiciones contenidas en la Ley.

Con el interés que ha demostrado el señor Véjar y el jefe del servicio correspondiente, consideramos que se solucionarán muchos problemas relativos a caminos, que se encontraban prácticamente abandonados. (SALINAS, Corresponsal).

TRACTOR APLASTO Y DIO MUERTE A UN OBRERO

ISLA DE MAIPO.— Dos trágicos hechos ocurrieron en los últimos días de Semana Santa. El primero se registró cuando un tractor gobernado por Pedro Antonio Mansilla, aplastó al obrero Anselmo Carriel Vergara, de 44 años, quien falleció poco después de ocurrido el accidente.

El segundo hecho lo protagonizó el comerciante Alberto Díaz Cabello, el que murió ahorcado, utilizando su propia faja, la que amarró a un árbol. Constataron estos sucesos el Jefe de la Tenencia y el Juez de Subdelega-

OBSEQUIARON LIBROS A ESCUELAS DE TOME

TOME.— Con ocasión del Congreso Leonístico realizado en Concepción, el viernes, sábado y domingo últimos, los leones de Tomé visitaron las escuelas de los barrios de Frutillares y Cerro Alegre, en donde obsequiaron 30 overoles, 100 libros de lectura, 500 cuadernos y medicinas para los escolares de los citados planteles. La visita fue practicada por el Directorio del Club, los que quedaron gratamente impresionados, cuando los alumnos cantaron a tres voces el Himno de los Leones. (SALINAS, Corresponsal).

NUEVO NOMBRE TIENE CALLE DE CARTAGENA

CARTAGENA. — En cumplimiento a la autorización otorgada hace algún tiempo por el Congreso Nacional, la Municipalidad de Cartagena, ha procedido a cambiar el nombre de la calle Silva por el de la señora Josefina Nieto de Gallardo, madre del conocido y antiguo vecino señor Galvarino Gallardo Nieto. (NOVOA, Corresponsal).

FALTA PERSONAL EN OFICINA DE CORREOS

PITRUFQUEN. — Arrecian las protestas de parte del público que espera rápida atención en el servicio de Correo, porque ello le significa pérdida de tiempo que restan a sus actividades diarias.

Durante el tiempo que se emplea en el reparto de correspondencia a casillas y su ordenación, la ventanilla permanece cerrada por espacio de más de una y media hora, de tal forma que quién desea alguna atención de este servicio, debe resignarse a esperar.

Indudablemente, y así lo interpreta el público, que esta espera no es motivada voluntariamente por los funcionarios, sino que se debe exclusivamente a la falta de por lo menos dos empleados más.

Basta hacer presente que la administradora y un solo empleado, han estado atendiendo todo el servicio, tanto de Correo como de Telégrafo, con un enorme recargo de trabajo, por la inesperada enfermedad de uno de los funcionarios.

La protesta pública ha trascendido a las autoridades, quienes ya han formulado sus reclamos en forma insistente y reiterada, sin que hasta la fecha hayan logrado la solución de este problema. — (El corresponsal).

incorpora a su producción:

Soldadura Oxiacetilénica de fierro fundido
"Indura N.o 19"

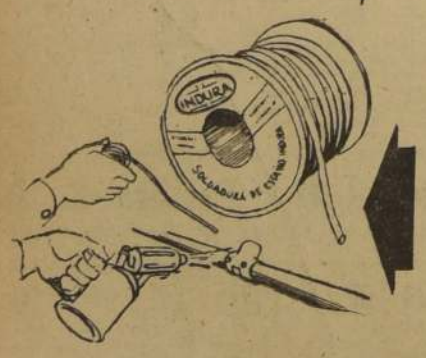

y Soldadura de Estaño
"Indura Tipo L. A."
apropiada para Fittings de Cañerías de Cobre.

INDURA
H. BRIONES Y CIA. Ltda.
DISTRIBUIDORES GENERALES
BANDERA 52 CASILLA 1213 fono 63285

TAURUS Publicidad

LAVANDERIA

Se reciben ofertas privadas para la importación directa de:

Una instalación completa de Lavandería, con capacidad para lavado de 18.000 kilos de ropa en 8 horas.

Bases y antecedentes solicitarlos en: Departamento Central de Compras del Servicio Nacional de Salud, Avda. Matta N.o 644, Santiago.

EL JEFE

NECESITAMOS
CONTADOR REGISTRADO,
no mayor de 30 años. Buenas referencias y aptitud para el puesto.
BANDERA 551

OPTICA PINCUS
Ahora
Moneda 1119

DOLARES Y NACIONALES
COMPRO
PAGO LOS MEJORES PRECIOS
INTERMAR
ESTADO 152-OF. 818

TAURUS Publicidad

...pero con
SCOTTIE BELL

la máquina perfecta que hace del tejer un placer, una economía y un negocio! Teje tan fino y veloz como 20 pulilleras juntas!

144 agujas
Ancho Máx.: 72 1/2 cms.
Repuestos y Servicio permanentes.

INCOTEX
Huérfanos 930
Ofs. 52 y 52 A
(Altos Teatro Central)

$ 1.640 MENSUALES Y PIE

Alimentos PARA AVES
MASHFOOD

PARA PONEDORAS
$ 6.40 kilo
en sacos de 50 kilos
A DOMICILIO
MENICHETTI Hnos. y Cía.
STA. ROSA 3280 - TEL. 51315 - 92591
SANTIAGO

Acontece...

POR YOLANDA ROSS

SI LA CIGUEÑA estuviera encauzada en un itinerario turístico con partida y llegada precisas, muchos sinsabores se evitarían las señoras que esperan su visita. Desde luego, ésta arribara en ferrocarril chileno, se sabría que su llegada sería con dos o cuatro horas de atraso, pero más o menos se podría tender líneas y prepararse el terreno de llegada. Mientras no sucedía, cada una espera a tan distinguida visita como le parezca. Como un consejo nunca viene mal, se podría seguir el ejemplo de Luz Bustamante del Campo, quien en vista de los anuncios de la mensajera se decidió a esperarla en la forma más entretenida. Junto con su marido, Sergio Lizana, se fueron donde una amiga que a su vez tenía en su casa una partida de canasta y el resultado fue mejor que una canasta limpia. La cita se hizo anunciar en medio del juego, y todos partieron a esperar a la viajera. Al poco tiempo apareció en tierras chilenas anunciando un rollizo varoncito en la Clínica Santa María, nuevo ciudadano que fue recibido con entusiasmo por el círculo de amigos y canasteras. Después de ésto se cree que el bebé antes de decir papá o mamá, su primera palabra será "terremoto".

—o—

PARA VER Y TOCAR por primera vez las vetas en su propia mina "La Zorrera", partieron en viaje a la bella ciudad de Coplapó, parte de la familia Zavala. A la despedida, Laura Fraga Zavala de Hoetz dijo a los demás miembros de la familia que la despedían: "volveré con montones de ladrillos de cobre y doblones de oro". La señora Atala Zavala Viuda de Sáez, Pedro Hoetz, Sergio Zavala Aris y su señora, Lilia Rojas de Zavala, formaban parte de la optimista comitiva. La mina fue dejada en herencia por don Marciano Zavala Rojas, con sus consecuencias en cobre y oro en sumas bastante considerables, que disfrutarán 18 componentes de la familia, por lo que los doblones de oro que traerán los viajeros tendrán que "doblarse" en buena forma, para que queden todos contentos.

—o—

POCO TIEMPO disponible para leer novelas policiales, su deporte favorito, a gusta a Dorothy Hayes de Bennett, quien hasta hace dos años fuera representante del Consejo Británico en Chile y que contrajo a su cargo para casarse con un chileno, Pancho Huneeus. Ahora Dorothy, multiplica su labor de acercamiento anglo-chileno escribiendo y coordinando la audición de la Mesa Redonda del Teatro, que dirige su marido; haciendo clases en el Teatro de Ensayo de la Universidad Católica, y como si esto fuera poco, comenzará el ciclo de conferencias sobre el Teatro Isabelino, en dicha Universidad. Dorothy es la única dama y la persona de más atracción de los que forman la falange de conferencistas, quienes sucesivamente ofrecerán sus conferencias en forma rotativa, durante todo el año.

Y. R.

BAUTIZO.— Ha sido bautizado Darío Alejandro, hijo del señor Sergio Morales Valencia y de la señora Lita Salas Correa de Morales.

Fueron sus padrinos el doctor Manuel Godoy y la doctora señora Inés Morales de Godoy.

A BORDO DEL SANTA LUISA.— En el vapor Santa Luisa viajaron a Nueva York las siguientes personas:

John R. Cotter, señora Louise Pallon de Cotter; las señoras Luz María Silva de Almeyda, Alba Rodríguez de Taibo, Lily Steven viuda de Rothwell, Cecilia Lehman de Weil, Thelma Reyes de Fahn, Ester Brill de Stroop, Florence Moore de Huneeus, Sylvia Huley de Kelly, señorita Alice Moore, señora Roy Muir, señora Marion Delucchi de Muir, señor Adolph Kemper, señora Helen Rosenfeld de Kemper, señor James Quirke y señora Sylvia Killian de Quirke.

DIPLOMATICA QUE PARTE.— La señora Sara Vásquez de Lima Quintana, esposa del ex Agregado Cultural a la Embajada Argentina, señor Néstor de Lima Quintana, se encuentra arreglando maletas para partir a Caracas, Venezuela, en donde su marido ha sido recientemente designado Consejero de la Misión Diplomática de su patria en ese país. La partida de los esposos Lima Quintana, en compañía de su hija se efectuará el jueves próximo después de haber permanecido casi cinco años en este país y de recibir de parte de sus amigos chilenos y diplomáticos numerosas manifestaciones de despedida.

NACIMIENTOS. — En Tokio (Japón) ha nacido un hijo del Secretario de la Embajada de Chile en ese país, señor Mario Silva Concha, y de la señora Marta Vidaurre de Concha.

—Ha nacido Carmen Gloria, hija del señor Osvaldo Molina y de la señora Tila Valdés de Molina.

Cuatro líneas forman las tendencias de la moda en París

PARIS. Por Huguette Godin. (Especial para LA NACION).- La tendencia general de la moda sigue siendo una línea esbelta y fina. La nueva línea se halla mucho más cerca de la grácil Diana cazadora que de la torneada silueta de Venus. Así Jacques Fath nos presenta su línea "Columna". Pierre Balmain le da el nombre de "Caña". Jacques Heim la denomina "Trompeta". La Schiaparelli, que sueña con las ondinas vestidas con traje sastre, nos propone su línea "Flúida".

Jacques Fath da todo su realce al busto en el vestido de franela gris, que es una muestra en su línea "Columna" (diseño 1). Maggy Rouff ideó un largo y ancho echarpe en tela de lana beige, forrado de seda negra con lunares blancos, que acompaña a un conjunto de dos piezas muy simple (diseño 2). De línea "Trompeta" (diseño 3), un modelo de Jacques Heim en tela roja, con largas pinzas verticales que ajustan al talle y suprimen el cinturón.

PREDOMINA EL BLANCO Y EL AZUL.— El blanco y el azul son los dos colores clásicos de la primavera en París, colores de los que nunca se cansan las elegantes. Los cuadros y los "pied de Poule" figuran en la última moda. Mad Carpentier confeccionó con tela a cuadritos un vestido de jovencita muy simple (diseño 4). Su principal interés reside en la espalda, de movimiento del escote hacia atrás. Un traje sastre con lana negra, con la única nota alegre y clara de tres botones de nácar, forma Schiaparelli con su línea "Flúida" (diseño 5). Pierre Balmain propone un vestido de noche en el famoso estilo "Caña" (diseño 6). Desde la base de los senos hasta el nacimiento de las caderas, un ancho cinturón drapeado de satín recoge la falda larga.

Las nuevas líneas de moda no quieren decir que volverán a imponer a las mujeres la silueta "super-plana" de los años veinte. Los mismos signos, bajo los cuales los modistos presentan sus elecciones, se prestan a un estudio detallado por las consecuencias que de ellos se pueden sacar. Una columna redonda se eleva hacia el cielo y finaliza en un capitel; una trompeta se ensancha y se termina en una bella circunferencia; está coronada por un huso aterciopelado; por otra parte, la palabra flúido no nos sugiere nada seco ni anguloso, sino más bien las curvas cambiantes, huidizas y armoniosas del agua corriente.

LAS CUATRO LINEAS DE MODA son las interpretaciones que sugieren Jacques Fath, Maggy Rouff, Jacques Heim, Mad Carpentier, Schiaparelli y Pierre Balmain en estos seis diseños. Los dos primeros pertenecen a la línea "Columna". El tercero a la línea "Trompeta". El quinto y el sexto pertenecen a la línea "Flúida" y "Caña", respectivamente. Las particularidades de cada línea son: talle fino, busto subrayado, supresión del cinturón y reemplazo por pinzas alargadas sobre la cintura. Espalda cóncava con movimientos hacia atrás. En la línea "Flúida", la falda estrecha y sencilla contrasta con la chaqueta sobriamente pomposa.

CLUB DE LA UNION.— Hoy, a las 13 horas, se efectuará en el Club de la Unión, el almuerzo mensual de los contertulios del salón Arturo Prat.

AL EXTRANJERO. — Se ha dirigido a Europa la señora María Hernández de Schneider.

—Proximamente viajará a Europa la señora Carmen Cousiño de Eyzaguirre, acompañada de su hijo Guillermo.

—Se ha dirigido a Estados Unidos el doctor Amador Neghme.

JURARON NUEVOS LEONES.—En la última sesión plenaria efectuada en el Club de la Unión, prestaron juramento los cachorros señores Benjamín Arceu F., quien fue apadrinado por el león Alfonso Leiva Costa; Pedro Alvarez Salamanca apadrinado por el león Juan Riesco Gálvez, y Sebastián Rodillo B., apadrinado por el león Augusto Anguita Cousiño.

A BENEFICIO DE LA SOCIEDAD PRO ALIENADOS "AUGUSTO ORREGO LUCO". — Una interesante exposición de labores femeninas será inaugurada en la calle Olivares 835, patio N.o 9 del Pabellón Labor-Terapia. La exposición será abierta el viernes 23 del presente, para la venta al público, de estas labores de mano que con gran prolijidad y paciencia han fabricado las asiladas de estos pabellones.

El producto de la venta de estas labores, entre las que pueden encontrarse manteles, servilletas para niños, pañuelos de narices finamente bordados, y géneros de lana tejidos al telar, estará destinado a satisfacer la necesidad de continuar la obra de recuperación mental de muchos de los innumerables insanos que la Sociedad pro Alienados del profesor "Augusto Orrego Luco", tiene bajo su protección.

VELADA EN EL INSTITUTO CHILENO-FRANCES DE CULTURA.— El próximo jueves se llevará a cabo en el Instituto Chileno-Francés de Cultura, Agustinas 719, una velada cinematográfica con la exhibición de varios films, entre ellos: "A las puertas del mundo sahariano" y "Líbano, tierra de hombres".

MATRIMONIO CONCERTADO.— Ha quedado concertado el matrimonio de la señorita Virginia Mewes von Hohestein con el señor Luis Necochea Beauchemin.

EN EL EXTRANJERO.— Se encuentra en Frankfurt (Alemania) el señor Enrique Kosterlitz C., quien asistirá en Europa a diversas ferias industriales.

MATRIMONIO MACKENNA SHIELL-JORDAN GARCIA-HUIDOBRO. — Está circulando el parte de matrimonio de don Luis Mackenna Shiell, en el que participa su matrimonio con la señorita Isabel Jordán García Huidobro, el que será celebrado privadamente el próximo domingo.

—También circula el de don Enrique Wiegand Garnham, en el que participa su matrimonio con la señorita María Isabel Montt del Río, ceremonia que será celebrada el próximo sábado, privadamente.

—La señora Sofía Silva de Garcés participa el matrimonio de su hija Sofía, con el señor Enrique Oviedo Cavada. La ceremonia tendrá lugar en la Basílica de La Merced, el 25 del presente, a las 12.15 horas.

—Don Francisco de la Cerda Zegers y señora María Sánchez de De la Cerda participan el matrimonio de su hijo Fernando con la señorita Patricia Rojas Valenzuela, ceremonia que se realizará el próximo sábado, privadamente.

—Don Manuel Lavín Echegoyen y señora Rosa Sotomayor de Lavín participan el matrimonio de su hijo Manuel con la señorita Carmen Cariola Huerta, el que será bendecido en la Iglesia del Sagrado Corazón, a las 12.30 horas, del próximo domingo.

—Don Enrique Gardeweg Villegas y señora Cristina Baltra de Gardeweg participan el matrimonio de su hijo Jorge con la señorita Carmen Ossa Marín. La ceremonia tendrá lugar el domingo 2 de mayo, a las 17 horas, en la Iglesia del Sagrado Corazón.

DIPLOMATICAS.— El Embajador de México, Excmo. señor José de J. Núñez y Domínguez, y señora Gracia de Núñez y Domínguez, se han dirigido en viaje de descanso a Buenos Aires y Montevideo. Los Embajadores estarán de regreso a comienzos del mes entrante.

DESPEDIDA DE SOLTERA.— La señorita Patricia Rojas Valenzuela será despedida hoy de su vida de soltera, en un té que le ofrecen sus amigas en el Hotel Crillon.

COCTEL.— El Club de Damas del Club de Leones celebrará un coctel-sesión, el próximo viernes a las 18 horas, en su local de Victoria Subercaseaux 299, departamento 405.

Señorita Sonia Bisquert Revecs

EN HONOR DE ENRIQUE VITERI.— El próximo jueves, a las 21.30 horas, un grupo de sus amigos ofrecerá una comida en el Hotel Carrera al Sr. Enrique Viteri, con motivo de su ascenso a Primer Secretario de la Embajada de Ecuador, y por la condecoración que le ha otorgado el Gobierno ecuatoriano.

A esta manifestación han adherido: Embajador de Argentina, Excmo. señor Ismael J. de la Cruz Guerrero, y señora Avelia Poncet de Guerrero; Embajador de Honduras, Excmo. señor Virgilio Gálvez, y señora Laura Bueno de Gálvez; Subdirector del Protocolo, señor Alvaro Droguett del Fierro; Consejero de la Embajada de Colombia, señor Manuel S. Manotas; Consejero de la Embajada Argentina, señor Angel Scagliotti; señor Gustavo Alessandri; coronel señor Oscar Bustamante y señora María Teresa de Bustamante.

Las adhesiones se reciben en la caja del establecimiento.

ENFERMOS.— En la Clínica Alemana ha sido operado el señor Alejandro Araya Salinas. Su estado es satisfactorio.

—Sigue delicado de salud, en su residencia de Callao 490, don Antonio Cousiño Quiñones de León.

FALDAS
GRAN SURTIDO EN MODELOS Y COLORES A SOLO $ 648.-
ROSAS 1130 FABRICA

FABRICA Ritmo
SAN DIEGO 1118 CASI ESQUINA AV. MATTA
SUAVE - FLEXIBLE DURABLE
$ 628.-
PLANTA GOMA O SUELA EN RENDO CUERO
REEMBOLSOS CAS. 5108 - STGO.
DESCUENTOS POR MAYOR

CHEQUES
LETRAS
PAGARES-ESCRITURAS
Cobramos sin ningún gasto para el cliente. Personal especializado, rapidez y seriedad
HUERFANOS N.o 1175
Oficina 504 — Fono 61802

Corex
CREMA DE AFEITAR
Petrizzio

NANCY
HAC IVER 266
CREDITOS

Aunque sea crónico el estreñimiento se combate con
Felaxen
píldoras confitadas con chocolate
de efecto suave y constante.
Establecimientos Chilenos Colliére Ltda.
Base: Aloína y Fenolftaleína

UNIVERSIDAD TECNICA DEL ESTADO
CONCURSO ANTECEDENTES, PARA OPTAR A LOS SIGUIENTES CARGOS
A) INSPECTOR DE SERVICIOS. — (1) Renta anual base, $ 142.920.—, aumentados en el 38.172% con derecho a aumentos trienales.
B) CAJERO 1.o.— (1) Con igual renta y aumentos del cargo anterior.
C) JEFE DE EGRESOS.— (1) Renta anual, $ 119.140.—, aumentada en el 41.59%, con derecho a aumentos trienales.
D) CONTADORES 2.os.— (7) Renta anual, $ 100.625.— aumentados en el 45.05%, y con derecho a aumentos trienales.
Para las Escuelas de Ingenieros Industriales (1); Instituto Pedagógico Técnico (1); de Artes y Oficios (1); de Minas: Copiapó (1); La Serena (1); Industrial de Temuco (1).
REQUISITOS: Título Contador de Estado y práctica mínima de diez años en Servicios de Contabilidad de la Administración Pública para los cargos indicados en las letra A — B — C, reducido a cinco años a los postulantes para los cargos de la letra D.
Los candidatos seleccionados podrán ser sometidos a un examen de conocimientos.
PLAZO ENTREGA ANTECEDENTES: Hasta el 24 de abril de 1954.
EL RECTOR

NUEVA TECNICA
Super Magnética
PHILIPS
326-U
Con bobinas de FERROXCUBE, nuevo material super magnético. Más estaciones en onda corta.
Enchufe para pick-up.
Moderno diseño.
Escúchelo donde su Proveedor
MAS POTENCIA MEJOR SONIDO
PHILIPS

ESPEJOS
Toda clase, en todos los tamaños, para colegiales, liceos, institutos, etc., a precios de fábrica.
VIDRIERIA AMERICANA
SANTO DOMINGO 1044 (Frente Cía. de Gas)

PORCELANA
CRISTALERIA
CUCHILLERIA
ELKINGTON—COMMUNITY - PLATE—SOLINGEN
ARBOLITO BEZET
ALEMANES ITALIANOS
LABRADOS BELGAS LUIS XV
Importación directa para ventas al público.
GRANDES OPORTUNIDADES
AGUSTINAS 925 — OFICINA 414

ABRIGOS DE ESTACION
HECHOS a MEDIDA
Listos para entregar inmediatamente
ABRIGOS CON LA NUEVA LINEA OTOÑO-INVIERNO
LISTOS para entregar inmediatamente!
Modelos rectos y cruzados, en una extensa variedad de diseños y coloridos de moda... Hechos de Medida, porque hay muchos que tienen sus exactas medidas personales. Listos para entregar inmediatamente.
Hechos en nuestros talleres... cortados a mano... cosidos a mano... planchados a mano... como de medida y a precios más bajos que de confección!
Su alta calidad es respaldada por la etiqueta de LOS GOBELINOS
Sobretodo derecho, amplio, con botón a la vista, hecho en rica tela de pura lana. Colores seleccionados, en sobrio dibujo diagonal $ 4.780
Sobretodo modelo recto, prolijamente terminado a mano, realizado en una variada selección de telas tipo inglés; todo forrado en fino raso $ 5.350
Sobretodo, gran modelo sport, cruzado, cuello ancho, carteras parché y costuras sobre-cargadas, ejecutado en fino "Pelo de camello" $ 6.750
Sastrería (1er piso)
Si es de Los Gobelinos se distingue
Ahumada esq. Compañía
Publicitas

Gobierno de EE. UU. rechaza la libre circulación del oro

WASHINGTON, 19 (UP).— (Por Richard E. Mooney).— El tesoro se dispone a reducir algo el complicado procedimiento burocrático que rodea ahora la adquisición, venta o propiedad del oro. Pero está enteramente en contra de cualquiera gestión para volver este metal precioso a la condición de libre uso como dinero.

Desde los albores de la civilización es el oro empleado como medio de cambio. Al libre cambio, el oro fue la base del sistema monetario de este país hasta hace 20 años. Cualquier ciudadano podía entrar en un banco y canjear su papel moneda por el oro correspondiente, sin pedir permiso a nadie y en el momento en que se le antojara.

Con la ley de reserva de oro dictada en 1934, el Congreso modificó la situación. Esa ley prohibe a los ciudadanos particulares de Estados Unidos poseer o utilizar oro salvo para propósitos tan extramonetarios como la obturación de dientes, la fabricación de joyas o el adorno de los marcos de retratos o fotografías.

Todo el oro que había en circulación en Estados Unidos fue acumulado por el tesoro y enterrado en los sótanos de Fort Knox y otros puntos. Por lo menos internamente, Estados Unidos se apartó del patrón de oro en cuanto al individuo concierne. Verdad es que el dinero de Estados Unidos debe estar respaldado todavía por el oro, pero bajo el actual sistema, sólo el Gobierno puede tener el oro.

En lo concerniente a las finanzas internacionales, jamás anbandonó Estados Unidos el patrón de oro. Cualquier Gobierno extranjero o Banco Central del exterior en posesión de papel moneda norteamericano, puede cambiarlo por oro, a razón de una onza de oro por cada 35 dólares.

La idea de poner nuevamente el oro en libre circulación es acariciado desde hace largos tiempo por muchos economistas, para quienes el retorno al patrón de oro sería una forma de contener el abaratamiento del papel moneda a causa de la inflación. Otra idea no menos alentada es de que el Fisco podría obtener una rápida y fácil utilidad sobre los 22.000 millones de dólares en oro que tiene atesorados, a través del sencillo expediente de elevar a 50 dólares el precio de la onza del metal precioso, ahora es de 35.

Randolph Burgess, segundo del Secretario del Tesoro, declaró el 29 de marzo a la subcomisión de asuntos bancarios del senado que el gobierno se opone a todo cambio mayor en la política del oro en la actualidad, pues teme que ello acarrearía inconvenientes en la vida económica de Estados Unidos y del mundo.

Para los círculos competentes, los únicos cambios que el tesoro tiene en mente ahora son atenuaciones relativamente menores en las rígidas reglas que gobiernan el uso legal del oro para fines industriales, médicos o artísticos. En estos menesteres se utilizan anualmente en Estados Unidos alrededor de 100 millones de dólares en oro, pero bajo rigurosa supervisión del fisco. Una de las modificaciones a anunciarse pronto será la de permitir a quienes emplean oro que rindan sus informes al Fisco cada seis meses en lugar de trimestralmente.

En vista de la oposición del Gobierno, creen los observadores, que es remota la posibilidad de que este año se pronuncie el Congreso sobre el proyecto de ley para poner de nuevo a la nación plenamente bajo el patrón de oro. Tampoco es probable una alteración en el actual precio de la onza de oro. Burgess explicó que si se hiciera esto se desataría una inflación y se afectaría la firmeza del dólar. Sería un grave error, dijo, precisamente ahora que el mundo está alcanzando cierto grado de estabilidad económica. Por otra parte, ello beneficiaría a Unión Soviética, que parece dispuesta a deshacerse de gran parte de su oro.

Corresponde señalar, sin embargo, que el Gobierno de Eisenhower está comprometido, según su plataforma electoral de 1952, a trabajar para alcanzar una estabilidad económica en Estados Unidos y el mundo "que permita el cumplimiento de nuestro propósito de colocar el dólar sobre una base plenamente convertible en oro". La actitud del Gobierno es de que esto no puede realizarse por ahora.

El atesoramiento de oro es común en los países donde el papel moneda es inestable; pero ha estado declinando desde la terminación de la guerra coreana. Menos tensión mundial y mayor estabilidad económica en los países mayores de Europa occidental han contribuido a que decline esa tendencia.

Este hecho, más el aumento en la producción de oro ha contribuido también a una baja de su precio en los mercados extraoficiales. En grado menor, Unión Soviética contribuyó también a la tendencia bajista con su venta, en el otoño pasado, de oro por valor de 150 millones de dólares a Europa occidental.

El tesoro de Estados Unidos está siempre dispuesto a comprar todo el oro que se le ofrezca a razón de 35 dólares la onza y a venderlo al mismo precio a quienes están autorizados para emplearlo, así como a los gobiernos extranjeros. Sin embargo, en el comercio particular el precio del oro ha sido a veces de hasta 52 dólares la onza. En la actualidad, aun en estas transacciones el mercado libre está cerca del precio oficial.

La producción de oro fue el año pasado unos 90 millones de dólares más que hace diez años, pero la de los años 1937-42 fue superior a los 1.000 millones de dólares anualmente. Los Gobiernos y bancos centrales del mundo no comunista tienen 36.700 millones de dólares en oro. Estados Unidos tiene casi las dos terceras partes de esa cantidad. Nada se sabe sobre la cantidad atesorada por los países comunistas.

MEXICO REDUJO VALOR DEL PESO

MEXICO, 19. — (U. P.) — México redujo el valor del peso en un 30 por ciento, aproximadamente, en sorpresiva medida de revalorización de su unidad monetaria. El nuevo tipo de cambio es ahora de 12.50 pesos por dólar y entrará en vigencia el lunes.

Esta es la segunda ocasión en los últimos tres años que México desvaloriza el peso.

El Ministro de Hacienda, Antonio Garrilpo Flores, anunció anoche la medida, expresando que la incertidumbre ante una visible declinación comercial en Estados Unidos, era el motivo de la decisión.

ROMANCE DE SUSAN BALL.— SANTA BARBARA (California). — La ex actriz Susan Ball y el actor Dick Long después de haber contraído matrimonio religioso, en la Iglesia Presbiteriana de El Montecito, el 11 del presente. La actriz, cuya pierna derecha fue amputada el 12 de enero, debido a un cáncer, caminó hacia la ceremonia con su pierna artificial, aferrándose fuertemente al brazo de su padre, y cojeando. Luego se aferró al brazo de su novio, para caminar por el pasillo central de la iglesia. La sonriente y tranquila novia no usó muletas. Ella tiene 20 años, y se casa por primera vez. El tiene 26 años, y también es su primer matrimonio.— (FOTO UNITED PRESS).

CONGRESO DE EE. UU. CONFIRMARIA ACTUAL LIBERACION DE DERECHOS ADUANEROS PARA COBRE CHILENO

WASHINGTON, 19 (UP). Por HARRY W. FRANTZ.— Buena parte de las exportaciones latinoamericanas a Estados Unidos en nada será afectada por el debate que habrá en el Congreso sobre cuestiones de intercambio comercial.

Ello obedece a que un gran número de productos básicos que importa Estados Unidos, de la América Latina, entran libres de derechos, al amparo de la Ley de Aranceles de 1930, y de los Convenios de Reciprocidad Comercial, y no existe la intención, ni el proyecto del Presidente Eisenhower, ni en las contrapropuestas que estudiarán las respectivas comisiones del Congreso, de cambiar tal orden de cosas.

El cobre, sin embargo, se encuentra en una posición diferente. Originalmente, la Ley de Aranceles de 1930 lo eximió del pago de derechos, pero, más tarde, la Ley de Ingresos la gravó con derechos de 2 centavos la libra. Y aunque actualmente los derechos no se cobran, el Congreso deberá resolver, antes del 30 de junio, si la suspensión continuará en vigor. Es probable, sin embargo, que el cobre continúe entrando sin pagar derechos.

La oficina del Censo, en un estudio que hizo del intercambio comercial durante 1953, puso de manifiesto la importancia extraordinaria que para los países latinoamericanos tiene la lista de productos exentos del pago de derechos de importación. Entre los principales productos que entran en Estados Unidos libres de derechos, se encuentran el café, cacao, henequen, sisal, plantos, caseína, estaño, plata, platino, antimonio, mercurio, plantino y salitre.

Por otra parte, lo que decida el Congreso sobre productos que pagan derechos de aduana, será de vital importancia para los países que los producen. Entre estos productos figuran el petróleo, el fuel oil residual, el plomo, el zinc y la lana.

América Latina se muestra también especialmente interesada en lo que decida el Congreso con respecto a la creación de derechos especiales para cubrir el costo de los subsidios a la agricultura norteamericana.

El estudio que hizo la oficina del Censo sobre aranceles, y que fue obtenido exclusivamente por la United Press, pone de manifiesto que son los países caficultores los que se están beneficiando más en lo que respecta a exención de derechos.

Las estadísticas correspondientes al año 1953 se basan en las importaciones para el consumo, y no en importaciones en general, como se hacía antes. Por importaciones para el consumo se entienden tanto las importaciones directas que pasan por las aduanas, como las existencias que se van retirando de los almacenes de depósito; mientras que el término de importaciones en general se refería no sólo a las importaciones directas sino a las que venían consignadas a almacenes de depósito.

Las importaciones globales norteamericanas del Brasil, en 1953, tuvieron un valor declarado de 765.983.000 dólares, pero de dicho total, únicamente productos por valor de 43.139.000 dólares pagaron derechos de aduana.

Las importaciones norteamericanas de Colombia ascendieron a 465.435.000 dólares, de cuyo total únicamente productos por valor de 40.108.000 dólares pagaron derechos.

Las importaciones norteamericanas de Chile fueron de 241.203.000, y la parte afecta al pago de derechos fue únicamente de 5.893.000, pues, ni el cobre ni el salitre, los dos productos principales de Chile, abonan derechos.

A continuación se da la lista de las importaciones globales de Estados Unidos de los demás países latinoamericanos durante 1953, con indicación, entre paréntesis, de la parte que pagó derechos de aduana:

México, 341.934.000 dólares (165.272.000).
Guatemala, 63.161.000 dólares (1.148.000).
El Salvador, 65.202.000 dólares (615.000).
Honduras, 29.372.000 dólares (820.000).
Nicaragua, 24.925.000 dólares (3.089.000).
Costa Rica, 34.940.000 dólares (363.000).
Panamá, 17.477.000 dólares (945.000).
Cuba, 433.658.000 dólares (382.081.000).
Haití, 16.887.000 dólares (2.684.000).
Rep. Dominicana, 82.371.000 dólares (16.186.000).
Venezuela, 441.527.000 dólares (347.209.000).
Ecuador, 44.869.000 dólares (5.526.000).
Perú, 80.840.000 dólares (48.041.000).
Bolivia, 58.133.000 dólares (3.201.000).
Paraguay, 6.121.000 dólares (4.232.000).
Uruguay, 51.160.000 dólares (48.664.000).
Argentina, 181.697.000 dólares (107.096.000).

Los observadores manifiestan que en vista de que el Congreso no piensa hacer modificaciones sobre los productos que entran libres de derecho, los debates de la cuestión arancelaria interesarán a la América Latina únicamente en el caso de productos agrícolas, mineros o petrolíferos que compiten con los de Estados Unidos, y que los países que podrían resultar afectados serían, por consiguiente, Venezuela, México, Argentina y Uruguay, así como Chile, en caso de que se hagan efectivos los derechos sobre el cobre.

El Presidente Eisenhower patrocina un programa de compras para aumentar las existencias del país en el ramo metalúrgico, y es partidario de un sistema de subsidios a los productores norteamericanos de lana en vez de derechos protecionistas contra la lana importada.

El debate de la cuestión arancelaria se enfocará por consiguiente, de manera especial, en el problema de las importaciones de petróleo y de fuel oil residual, sobre todo en vista de los esfuerzos que sigue haciendo la industria del carbón bituminoso porque se restrinjan las importaciones del petróleo o que aumenten los derechos sobre el producto importado.

Resuelto el impasse entre Perú y Ecuador

LIMA, 19.— (U. P.)— Habría quedado solucionado el impasse existente en las relaciones entre Perú y Ecuador al realizarse en la tarde de ayer, en la frontera, el canje de prisioneros entre los dos países, concertado gracias a los buenos oficios de los países garantes del Protocolo de Río de Janeiro.

La ceremonia fue sencilla y tuvo como escenario el puesto de policía rural ecuatoriano de Huaquillas, a 25 metros de distancia del puente internacional de Aguas Verdes.

El examen reveló que los prisioneros se hallaban en perfecto estado de salud, tanto los seis soldados peruanos detenidos por las tropas ecuatorianas en Puerto Rodríguez, como el prisionero ecuatoriano detenido por el Perú.

Seguidamente fue leída el acta respectiva, que fue firmada por los representantes de Ecuador y Perú, y por los delegados de los países Garantes, dándose así por terminado el incidente entre los dos países. Luego, los asistentes presenciaron el cruce de la frontera por los prisioneros, de regreso a sus respectivos países.

El Gobierno peruano no ha expedido hasta ahora ningún comunicado oficial.

COMUNICADO DE LOS ESTADOS GARANTES.— WASHINGTON, 19.— (U. P.) — El Departamento de Estado distribuyó a la prensa el texto de un comunicado conjunto de los cuatro Estados americanos Garantes del Protocolo de Río de Janeiro, que puso término al conflicto de límites entre Perú y Ecuador.

Estados Unidos es uno de los países Garantes; los otros son Argentina, Brasil y Chile. He aquí el texto:

"En consideración a las proposiciones presentadas por los representantes de los Estados Garantes del Protocolo de Paz, Amistad y Límites del 29 de enero de 1942, entre Perú y Ecuador, ambos Gobiernos, animados por el deseo de restablecer la atmósfera de armonía y confianza que debería prevalecer entre los países del Continente Americano, decidieron devolver, en presencia de los Agregados Militares de los Estados Garantes, en la localidad de Huaquillas, los detenidos peruanos y ecuatoriano que eran mantenidos en los respectivos territorios, con lo que pusieron término a la lamentable diferencia que amenazaba perturbar las amistosas relaciones entre los dos países.

"El canje se realizó a las 15 horas del 18 de abril de 1954".

Países de Occidente esperan con ansiedad discurso de Malenkov

LONDRES, 19.— (UP).— (Por Kenneth Miller).— En los círculos diplomáticos de Occidente están pendientes de que el Primer Ministro soviético, Georgi Malenkov, pueda hacer pronto alguna declaración que deje entrever la actitud de Moscú en la próxima Conferencia de Ginebra.

Malenkov, es casi seguro, hablará mañana al inaugurar sus sesiones el nuevo Soviet Supremo, el Cuerpo Legislativo de la URSS, y, tal como el año pasado, en la misma ocasión, el político soviético anunció que el país contaba con la bomba de hidrógeno, es posible que mañana haga alguna otra declaración trascendental.

El Soviet Supremo, que se compone de 1.300 diputados, se reúne cada año para aprobar implícitamente las actuaciones del Gobierno, tanto pasadas como futuras; pero lo que más interesa a Occidente es el discurso de Malenkov, sobre todo en vista de que hace tiempo que guarda silencio.

Breves del cable

EL CAIRO, 19.— (AL).— Noticias oficiales llegadas de Ad Amman, informan que esta mañana, en la línea de demarcación entre Jordania e Israel, hubo un violento choque a mano armada, entre elementos militares israelíes y guardias nacionales jordanas.

El choque, que se produjo en las inmediaciones de Latrun, fue provocado por 9 soldados fronterizos judíos que efectuaron algunos disparos a un grupo de guardias nacionales árabes, quienes contestaron en igual modo.

—TORONTO, Canadá, 19.— (UP).— La Compañía Peruvian Oils and Minerals, anunció hoy sus planes para la exploración de petróleo en el Perú, al este de los Andes y cerca de las cabeceras de las aguas del río Amazonas.

La Peruvian Oils and Minerales, anunció en su sede central de Toronto que ha concertado un acuerdo con la Compañía de Petróleo "Ganso Azul", subsidiaria de la Texas Gulf Producing Company de Estados Unidos.

—WASHINGTON, 19.— (AL).— Noticias llegadas de Ottawa informan que el Ministro de Relaciones Exteriores de Canadá, Lester Pearson, abandonó hoy la ciudad para dirigirse a Londres y París.

—TOKIO, 19.— (AL).— Cierto número de pescadores nipones emigrará en julio próximo, en sus propias embercaciones, hacia la Argentina. Integrarán una flota de 15 pesqueros de 50 toneladas, que han recibido autorización para pescar langostas y cangrejos en las ricas aguas de la Patagonia.

LA PAZ, 19.— (AL).— Hoy fueron entregados los primeros 800 títulos de propiedad de parcelas de tierras a campesinos indígenas el cantón de Taraco, en la provincia de Ingavi, en cumplimiento del decreto de la Reforma Agraria.

Una de las haciendas parceladas perteneció a la familia Montes y Montes, uno de cuyos miembros fue jefe del Partido Liberal, y su ascendiente más conocido, el Presidente de la nación, don Ismael Montes.

—SAO PAULO, Brasil, 19.— (AL).— El Obispo auxiliar de la Diócesis local, comunicó oficialmente que el Vaticano se hará presente en los festejos del Cuarto Centenario de la fundación de la ciudad, mediante su participación en la gran exposición de artes plásticas que se está preparando en esta capital estadual.

—NUEVA ORLEANS, 19.— (UP).— Una delegación de hombres de negocios de Argentina aconsejó hoy a los capitalistas de Nueva Orleans que construyan fábricas en Argentina.

Francisco Muró de Nadal, presidente de la delegación, declaró que Argentina quiere dólares de Estados Unidos y que el establecimiento de fábricas norteamericanas en Argentina podría darlos.

—NUEVA YORK, 19.— (UP).— Los directores de periódicos de los Estados Unidos y Canadá se han reunido en esta ciudad para su convención anual: cuatro días de conferencias sobre los problemas de la industria y sus progresos.

Se espera que alrededor de 1.200 personas asistirán a esta reunión anual de la Asociación Norteamericana de Directores de Diarios. El Presidente Eisenhower hablará en la comida anual que ofrecerá la Oficina de Publicidad de la Sociedad. Con su discurso se clausurará la Convención.

MALENKOV REVELARIA HOY POSICION QUE MANTENDRA U. SOVIETICA EN GINEBRA

LONDRES, 19 (UP).— Georgi Malenkov, el Jefe del Gobierno soviético, probablemente pronuncie mañana un discurso al inaugurar el período de sesiones del Parlamento, y fuentes diplomáticas occidentales consideran posible que en esa oportunidad dé a conocer la política que seguirá su país en la Conferencia de Ginebras.

Generalmente la inauguración del período da motivo a un discurso importante, y en el del año pasado Malenkov anunció que Rusia tenía ya la bomba de hidrógeno.

La emisora de Moscú anunció hoy que el Soviet de la Unión se reunirá a las 2 P. M., de mañana, y que la segunda Cámara del Parlamento, el Soviet de Nacionalidades, lo hará dos horas más tarde.

Las sesiones se efectuarán en el Gran Salón de Asambleas del Kremlin.

HEROICA ENFERMERA SALVA DE LLAMAS A 14 RECIEN NACIDOS

LONDRES, 19.— (AL).— Un incendio de considerables proporciones destruyó la Clínica de la Maternidad de Bragg, cercana a esta capital, a cuya causa han fallecido 5 recién nacidos, de los 14 que fueron salvados heroicamente por una de las enfermeras del establecimiento.

La enfermera Frida Holland, cuidadora de una de las salas cunas de la Maternidad incendiada, aún a riesgo de su propia vida, salvó a los 14 pequeñuelos a su cargo, en los momentos en que las llamas abrazaban la sala y los recién nacidos presentaban los primeros síntomas de asfixia.

De a uno por uno fue sacándolos de la sala, haciendo caso omiso de las múltiples quemaduras que, en cada viaje, recibía en los brazos, espaldas y cuello.

Cuando logró poner a salvo al último de los pequeñuelos, cayó desvanecida, por lo que tuvo que ser internada en el hospital, donde ha sido sometida a un riguroso tratamiento psiquico, además de las intervenciones de cirugía estética, que fueron efectuadas esta mañana con toda felicidad.

Los pequeñuelos salvados por Frida, debieron ser sometidos a tratamientos de pulmones de acero, traídos a Londres, desde distintos establecimientos hospitalarios de ciudades vecinas, en los vehículos que usan las "patrullas veloces" de la policía londinense.

A pesar de todos los esfuerzos que han desplegado los médicos, 5 pequeños han fallecido sin lograr reponerse del principio de intoxicación producida por la asfixia.

5.000 Indios se sublevan en un pueblo boliviano

LA PAZ, 19 (UP).— "El Diario" informa que 5.000 indios se han sublevado en la zona de Calamarca a pocos kilómetros de La Paz, y rodean a la localidad de ese nombre en actitud amenazadora.

Agrega que los pobladores se refugiaron en la Iglesia de Calamarca, donde preparan la defensa. El Gobierno enviará al lugar carabineros armados, con instrucciones de tratar de reducir a los indios pacíficamente.

Los indios habían pedido el cambio de autoridades en Calamarca, y se exaltaron al no ser atendida su reclamación.

QUE COMPRA NECESITA HACER UD. HOY?

¿Un terno para su hijo? ..... CASA GARCIA
¿Un abrigo para Ud.? ..... CASA GARCIA
¿Un ambo de medida? ..... CASA GARCIA
¿Un abrigo para su hijo? ..... CASA GARCIA
¿Un vestido para su niñita? .... CASA GARCIA
¿Un bonito abrigo para su hija? CASA GARCIA

¿Un juego de copas? ..... CASA GARCIA
¿Un juego de cuchillería? ..... CASA GARCIA
¿Un juego de cacerolas? ..... CASA GARCIA
¿Un juego mesa? ..... CASA GARCIA

¿Camisas? — ¿Corbatas? — ¿Calzoncillos? ¿Calcetines? — ¿Sombreros? . CASA GARCIA
¿Zapatos para Ud.? ..... CASA GARCIA
¿Zapatos para la señora? ..... CASA GARCIA
¿Zapatos para el hijo? ..... CASA GARCIA

¿Combinaciones de seda? ¿Medias? ¿Ropa interior? — ¿Chalecas? ¿Carteras? ¿Perfumes? ..... CASA GARCIA

¿Discos? — ¿Sanitarios? — ¿Tapices? ...

CASA GARCIA

Compre con tranquilidad Ubique cómodamente su auto frente a nuestra casa

ALAMEDA esq. AVENIDA ESPAÑA

HORTENSIA MARTICORENA DE SILVA
Uniformes para niñitas, de Colegios de Monjas y fiscales.
TENDERINI 143

MODAS Simon
con $300.— y A SOLA FIRMA ENTREGA TODA CLASE de CONFECCIONES
ABRIGOS ELEGANTES y SPORTS
ABRIGOS de PIELES
PILOTOS IMPERMEABLES TRAJES SASTRE CHAQUETON 3/4 VESTIDOS
SABADO ABIERTO TODO EL DIA
CREDITOS SAN ANTONIO 85

FOTOGRAFIAS
COLOCAMOS sin DEMORA en MARCOS o PORTA RETRATOS
DIRECTAMENTE en la FABRICA
"Vidriería AMERICANA"
STO. DOMINGO 1044 (FRENTE CIA. GAS)

BUSES PULLMAN MACK A CHILLAN
AVENIDA BULNES 144 — TELEFONOS: 67210-85224
ALEJANDRO RIOS MACKENNA

Modas CASA Nonna
NYLON
Medias, blusas, ropa interior, vestidos, novedades. Abrigos largos y 3/4 en pieles, combinados en lanas y pieles, últimas novedades en abrigos, calidad y corte incomparables.
CREDITOS A SOLA FIRMA
AGUSTINAS 972 3º PISO GALERIA COMERCIAL LOCAL 318/319

CASA UNSO
ARRIENDO DE SERVICIO PARA BANQUETES
21 DE MAYO 817
FONO 63049
MENAJES

DEFUNCIONES

Ha dejado de existir nuestro querido esposo y padre, señor

JUAN DIEGUEZ YASEZ

Sus restos serán sepultados hoy martes, en el Cementerio General, partiendo el cortejo desde su casa habitación, calle Venezuela 99, a las 17 horas.

Esperanza Yáñez vda. de Diéguez e hijos.

Ha dejado de existir nuestra querida esposa, madre y abuelita, señora

IDA DE LAS MERCEDES GONZALEZ de PAVEZ

Sus restos serán sepultados hoy, en el Cementerio Católico, partiendo el cortejo desde su casa habitación, calle San Alfonso 2238, a las 16.30 horas.

Pastor Pavez Sepúlveda y familia.

Ha dejado de existir nuestro querido padre, suegro y abuelito, don

JUAN GMO. ALVAREZ MONTENEGRO
(Q. E. P. D.)

Sus restos serán sepultados hoy, después de una misa que se oficiará, en el Cementerio General, a las 11 horas.

Estela Alvarez, Germán González y nietos.

Ha dejado de existir su San Bernardo, nuestra querida esposa, madre, suegra y abuelita, señora

ELVIRA LIZAMA M. de RUIZ
(Q. E. P. D.)

Sus restos serán sepultados en el Cementerio local, hoy a las 17.30 horas partiendo el cortejo desde su casa habitación, Freire 74.

La familia.

IN MEMORIAM

Al cumplirse hoy, 20 de abril, el quinto aniversario del fallecimiento de nuestro recordado y querido esposo, padre y abuelito, don

RAMON ABAD COMBRET
(Q. E. P. D.)

Se oficiará una misa por el eterno descanso de su alma, a las 11 horas, en la Iglesia de la Basílica Dominica.

La familia.

China Roja, India y Checoeslovaquia no integrarán Subcomisión de Desarme

LA NU HIZO CASO OMISO DE AMENAZA SOVIETICA

NACIONES UNIDAS, 19.— (UP).— La Comisión de Desarme de las Naciones Unidas hizo caso omiso esta noche de la amenaza de Rusia de boicotear y vetar el establecimiento de una subcomisión para estudiar proposiciones sobre desarme, y rechazó por diez votos contra uno, y la abstención del Líbano la moción soviética de incluir en ese organismo a China comunista, India y Checoeslovaquia.

La moción fue rechazada en globo, sin votarse la posible inclusión de los candidatos rusos pais por pais.

En una sesión anterior esta misma tarde, Andrei Vishinsky amenazó con el boicot y veto, si no se incluía a los países que él proponía. La moción original para establecer la subcomisión fue presentada por Gran Bretaña y sugería la inclusión de Estados Unidos, Rusia, Gran Bretaña, Francia y Canadá.

Las deliberaciones de la subcomisión, de acuerdo con lo propuesto por Gran Bretaña, serán secretas e incluirá posibles planes para prohibir el uso de la bomba de hidrógeno.

La propuesta británica fue aprobada por nueve votos a favor contra el de Rusia y las abstenciones de Líbano y China Nacionalista.

Sir Pierson Dixon rechazó en la primera sesión de la tarde la moción soviética, pero advirtió que la oposición de Rusia podría tener graves resultados. Anticipó que votaría contra el plan ruso como lo hizo después.

DECLARACION DE VISHINSKY.— Vishinsky había dicho a sus colegas de la Comisión de Desarme, que integran 12 naciones, que si se creaba la subcomisión con sólo los cinco países propuestos por Sir Pierson, "se crearían para la Unión Soviética dificultades en cuanto a su participación en la labor de una subcomisión creada en forma tan unilateral".

Vishinsky rehusó ser más explícito en cuanto a los alcances de su velada amenaza después de la reunión. Interrogado sobre si boicotearía el grupo, replicó "ese es mi secreto".

El delegado de Estados Unidos, Henry Caobot Lodge dijo a Vishinsky en la comisión que sus palabras constituían "una velada amenaza a la paz". "La proposición que consideramos —dijo Lodge antes de que se la votara— es la mayor esperanza del mundo para llegar al desarme. Y eso es en esencia. Quienes favorecer el desarme votarán en su favor. Quienes voten en contra serán considerados, inevitablemente, como contrarios al desarme".

SE RESUELVE LA VOTACION.—La amenaza de Vishinsky provocó un receso de media hora, desde las 3.30 hasta las 4 de la tarde, durante el cual las potencias occidentales resolvieron votar la moción pese a la posición adoptada por Vishinsky.

Al reanudarse la sesión Vishinsky se mostró menos intransigente y al intervenir en el debate dijo: "Consideramos posible llegar a un acuerdo si es necesario. En este caso necesitamos tiempo, deben darnos tiempo para celebrar consultas de manera de poder tomar una decisión". Luego dijo que los occidentales trataban de "apresurar el voto".

Las intenciones de Rusia se conocerán definitivamente el viernes. Ese día, de acuerdo con la moción británica aprobada hoy, deberán celebrar su primera reunión la subcomisión, a fin de trazar su programa de organización. Después de esta reunión se espera que el grupo se reúna en diversas capitales.

TELEVISION EN BERLIN OCCIDENTAL. — Más de un millón de alemanes contemplaron la televisión en pleno funcionamiento, muchos de ellos por primera vez, durante una demostración realizada recientemente por RCA en el sector occidental de Berlín. Se utilizó un transmisor de 500 vatios y los programas fueron captados por más de 100 receptores instalados en los distintos barrios, del sector americano. Se transmitieron programas durante siete horas diarias, auspiciados por la Administración de Cooperación Económica, con la colaboración del Alto Mando Americano de Alemania. El grabado muestra un aspecto de la instalación de la antena transmisora en uno de los más altos edificios de la ciudad.

ESPOSA DE VLADIMIR PETROV ACEPTO ASILO AUSTRALIANO

DARWIN, Australia, 20 (martes).— (AL).— (Urgente). Se anunció oficialmente que la señora Evokina Petrov, aceptó el asilo político que le había sido ofrecido por el Primer Ministro Robert K. Menzies, pocos instantes antes de subir de nuevo al avión que la había de llevar a Moscú. La señora Petrov, es esposa de Vladimir Petrov, tercer Secretario de la Embajada soviética en Canberra, y ex jefe de la policía secreta rusa en Australia, quien pidió asilo político a las autoridades australianas hace algunos días.

Pocos momentos antes se había producido en el aeródromo de Darwin un violento altercado entre un funcionario australiano y uno de los guardias soviéticos que acompañaban a la señora Petrov, cuando, al descender la dama del avión el funcionario aludido quiso reiterarle el ofrecimiento de asilo del Primer Ministro Menzies.

El avión en que viajaba la señora Petrov procedía de Sidney, y aterrizó en Darwin para reaprovisionarse de combustible.

La señora se separó del aparato y se dirigió al salón de espera, con tres guardias rusos a su lado. Al aproximarse el funcionario australiano, uno de los guardias trató de interceptarle el paso. El funcionario empujó al ruso hacia un lado y entabló una larga conversación con la señora Petrov. Entretanto, agentes de la policía australiana registraron a los guardias, incautándoles los revólveres que llevaban, luego de haberlos tenido que sujetar fuertemente.

F. V. Kislitsin, segundo Secretario de la Embajada soviética, que acompañaba a los guardias enviados para llevar a la señora Petrov de regreso a Rusia, formuló una enérgica protesta. "Estoy sorprendido de la actitud de las autoridades australianas" —declaró. "La policía de Darwin había sido puesta alerta respecto a la llegada del avión. Despachos recibidos unas cuantas horas antes desde Sidney informaron que la señora Petrov, quien en un tiempo se puso al lado de Moscú, cuando su esposo decidió "desertar" del servicio diplomático, había gritado pidiendo socorro en los momentos en que ascendía al avión.

LOS GUARDIAS TAMBIEN PIDEN ASILO.— CANBERRA, 20 (UP).— Despachos no confirmados recibidos en esta capital dicen que los guardias que llevaban a Rusia a la señora Evokiya Petrov pidieron también asilo político a las autoridades australianas.

PDTE. PERON CRITICA A PARTIDOS DE OPOSICION

BUENOS AIRES, 19.— (U.P.) En una concentración celebrada esta tarde en el Luna Park, el Presidente General Perón, se refirió a la oposición política a su Gobierno, expresando:

"Cuando oigo hablar a algunos individuos, me pregunto: ¿Este hombre vivirá en Argentina o vendrá de Indonesia o Japón?

He querido escuchar la crítica de nuestra oposición para ver si podría sacar algo y hacerme corregir algunas cosas. Confieso que no encontré más que insultos y actitudes destructivas. Ellos están contra todos y en contra de todo. Comenzando por el Ejército que, según ellos, es una guardia pretoriana de generales, a quienes han injuriado públicamente, y de jefes y oficiales para quienes se ha tenido la misma injuria. Han seguido después con curas, maestros, artistas y obreros.

"Parecería verdaderamente que esos hombres están contra la nación, contra el pueblo. Para ellos no cuenta que seamos todos argentinos. Es inadmisible que haya gente que tome una tribuna para insultar a los demás, para atacar la dignidad de las personas, para atacar a las instituciones del Estado que solamente un traidor a la patria puede tener interés en denigrarlas.

"Mientras ellos sostienen que no tienen libertad para reunirse, realizaron el doble de los actos que realizamos nosotros. Eso que no tuvieron libertad...

"Se reúnen cuando quieren y donde quieren. Se reúnen ellos porque el pueblo se reúne muy poco con ellos.

"Toda la falta de libertad que aducen es, dicen, que existe el estado de guerra. Ninguno de ellos conoce qué es estado de guerra. Se asustan con palabras. El estado de guerra no somos nosotros...

"Hay un alto dirigente que dijo que van a esperar estas elecciones y que después de ellas tomarán el Gobierno por las buenas o por las malas.

"No sabemos qué quieren decir por las malas. Porque han hecho tantas malas ellos para tomar Gobiernos, que no sabemos a qué se refieren.

"Si con eso han querido decir que van tomarlo violentamente, puedo decirles que a ese dirigente —cuando otros decidieron hacerlo el 28 de septiembre— no lo encontramos por ninguna parte.

"Estamos muy tranquilos. El estado de guerra yo no lo voy a levantar hasta que no existan hombres que quieran tomar el Gobierno por las malas".

NUEVO PRESIDENTE NOMBRO EL CONSEJO DE ESTADO EGIPCIO

EL CAIRO, 19. — (AL). — Acogiendo la sugerencia del Primer Ministro, coronel Abdel Nasser, el Consejo de Estado designó hoy, como su Presidente, a El Sayed Ali, quien sustituirá a Abdel Razal El Sanhuri, exonerado de tal cargo.

Vietmineses CERCARON TOTALMENTE A LOS EFECTIVOS DEL GENERAL DE CASTRIES

HANOI, Indochina, 19.— (UP.)— Los soldados vietmineses luchaban esta noche a sólo 700 metros del centro de la sitiada fortaleza de Dien Bien Phu, y no habían alcanzado su objetivo los contraataques ordenados por el general Christian de Castries, para desalojar a los rebeldes de la pista de aviación. El alto comando francés admitió que la cuarta parte de ese terreno está ahora en poder de los vietmineses.

En las primeras horas del domingo, las tropas de la guarnición de Dien Bien Phu habían conseguido desalojar a los vietmineses del extremo septentrional del aeródromo, pero en el transcurso de la noche y en la mañana de hoy lunes, el enemigo recuperó el sector. En vista de ello, el alto comando francés no intenta ocultar la gravedad de la situación y la amenaza que este estado de cosas plantea para los defensores sitiados.

No hay la menor posibilidad de aterrizar en el aeródromo, ya inutilizado antes de que los vietmineses se apoderasen de su extremo norte. Por otra parte, se lanzaron ya sobre Dien Bien Phu prácticamente todos los paracaidistas de que se disponía en Indochina.

Acerca de las operaciones, el alto comando señaló que son considerables las bajas por ambos bandos desde la noche del sábado cuando empezó la operación particular del aeródromo. Sólo hubo una ligera pausa ayer domingo, cuando los dos curas católicos y el pastor protestante de la guarnición oficiaron los tradicionales servicios de Pascua, empleando altares portátiles en los refugios del campo de batalla.

La acción se tornó intensísima en las primeras horas del domingo, cuando la artillería francesa desató una cortina contra las infiltraciones vietminesas. Después de esta preparación, olas de soldados de la Unión Francesa se lanzaron contra las formaciones enemigas y con cargas a la bayoneta y granadas de mano las desalojaron de sus trincheras.

Entonces el comando francés destacó una columna hacia la izquierda, para intentar el rescate de los defensores de un puesto aislado por la infiltración enemiga. Mientras esta columna se dirigía a la posición, los vietmineses desataron un intenso bombardeo de morteros y seguidamente contraatacaron y reconquistaron el sector septentrional del aeródromo.

Sin embargo, los franceses pudieron reforzar con tanques a la columna de socorro, que consiguió llegar al puesto aislado y rescatar a los sitiados. A las 10 horas del domingo, la columna había regresado a Dien Bien Phu, con los defensores rescatados.

EL ABASTECIMIENTO. — A todo esto se reveló que en el aprovisionamiento de Dien Bien Phu, el comando francés utiliza unos nuevos paracaidas, que se abren sólo cuando la carga que transportan está cerca de tierra. La ventaja de estos paracaidas es de que no se los lleva el viento, ni son blanco fácil de los cañones antiaéreos de los sitiadores. Además, los aviones de transporte pueden sobrevolar a Dien Bien Phu, a una altura mayor para lanzar los abastecimientos sin peligro de ser alcanzados por la artillería antiaérea.

CAMPAÑA DE PROPAGANDA.— Por otra parte, los franceses recurrieron a otra forma de beligerancia para enfrentar a los vietmineses. Desde aviones lanzan sobre las tropas rebeldes gran cantidad de volantes en que les preguntan por qué derraman su sangre por los chinos. Asimismo aviones livianos sobrevuelan a escasa altura las aldeas de la región Thai, pidiendo con altavoces a los aldeanos que se levantan contra los "invasores comunistas".

En el delta del río Rojo, los guardias franceses de seguridad, están alerta para impedir desórdenes con motivo del natalicio del jefe de los vietmineses, Ho Chi Minh. La radioemisora de los rebeldes había incitado a la población a que provocase disturbios y consumase actos de sabotaje.

DESCUBREN COLMILLO DE MAMUT QUE MURIO HACE 20.000 AÑOS

LUDWIGSBURG, Alemania, 19.— (U. P.)— Los ingenieros del Ejército norteamericano han descubierto en las cercanías de esta ciudad un colmillo de marfil que se cree perteneció a un mamut que murió hace cerca de 20 mil años.

El colmillo, de forma semicircular, fue desenterrado mientras se realizaba una excavación para construir un edificio para el Ejército.

No se encontraron otros restos del esqueleto del mamut.

FORMIDABLE EXITO DE CLAUDIO ARRAU CON LA SINFONICA DE LONDRES

LONDRES, 19.— (UP.)— El pianista chileno Claudio Arrau, recibido anoche con una formidable ovación en el Royal Festival Hall, en su primer concierto de esta temporada en Londres.

Con la Orquesta Sinfónica de Londres, bajo la batuta de Adrián Boult, Arrau ejecutó el cuarto concierto para piano, de Beethoven y el concierto en Fa Menor de Chopin.

El crítico musical del "Times" dice hoy:

"Uno de los visitantes mejor recibidos ha sido por mucho tiempo el señor Claudio Arrau. Por apremiantes que sean sus compromisos en otras partes, por muchas que sean las veces que una misma temporada en que se le llame a ejecutar ésta o aquella obra, aborda invariablemente cada tarea con amor, acaba de descubrir sus maravillas cada página como si acabara de descubrir sus maravillas por primera vez, tratando a su piano como a su mejor amigo, no su peor enemigo".

CARLOS DAVILA Y OTILIO ULATE SON PRINCIPALES CANDIDATOS A SECRETARIO GENERAL DE LA OEA

WASHINGTON, 19.— (UP).— Carlos Dávila, de Chile, y Otilio Ulate, de Costa Rica, se perfilan como los candidatos más posibles para el puesto de Secretario General de la Organización de Estados Americanos.

El Dr. Alberto Lleras Camargo, que fue Presidente de Colombia, presentará su renuncia como Secretario General de la OEA, el miércoles próximo y, dentro de los 90 días siguientes, el Consejo de la organización deberá nombrar al sucesor que termine el período de Lleras Camargo, que es de 10 años.

Lleras Camargo, que fue elegido Secretario General en mayo de 1948, anunció el 4 de marzo pasado, en la Conferencia Interamericana de Caracas, que presentaría su renuncia al regresar a Wáshington.

Una vez que Lleras Camargo presente su renuncia, el Consejo de la OEA fijará fecha de junio o julio, para la elección de su sucesor, y el nuevo Secretario General tomará posesión a principios de agosto.

En los círculos diplomáticos latinoamericanos de Wáshington se comenta que Dávila, que fue Presidente de Chile en una oportunidad, es el candidato que tendrá más probabilidades de éxito en el momento de la elección, aúnque Ulate que fue Presidente de Costa Rica, cuenta también con bastantes simpatías para el puesto.

Se mencionan también los nombres de otras personalidades como posibles candidatos, entre las que se encuentran Ricardo Alfaro, ex Presidente de Panamá; Galo Plaza, ex Presidente de Ecuador; Luis Quintanilla, Embajador de México en la OEA y ex Presidente de su Consejo; Enrique Coromines, ex Embajador argentino en la OEA; Nelson Rockefeller, ex Secretario de Estado adjunto para asuntos latinoamericanos; Francisco Negrao de Lima, diplomático brasileño, y J. Rafael Oreamuno, ex Embajador de Costa Rica en Wáshington.

PELETERIA BRUXELLAS
Abrigos el más surtido en pieles de calidad de fábrica.
Desde $ 14.000
Capas desde $ 13.000
Chaquetones desde $ 35.000
Pieles Patitas de Ardilla desde $ 50.000
Pieles facilidades de pago
MERCED 691 (ESQ. MAC-IVER) SANTIAGO-FONO 33415

CONSULADO ARGENTINO
DESDE HOY ATIENDE AL PUBLICO EN SUS NUEVAS OFICINAS EN
ALAMEDA 1191
6.o PISO — DEPTO. 603
HORARIO DE LUNES A VIERNES:
9 a 13 horas
15 a 18 horas

FITTINGS, VALVULAS desde 1/4 a 8"
EL MEJOR SURTIDO Y EL MEJOR PRECIO
Especialidad en Ferretería para Industrias
"FERRETERIA PARIS"
ALAMEDA B. OHIGGINS 44 - FONOS 60379 85174

ALEMANIA produce
los mejores receptores del mundo. Entre ellos, los BLAUPUNKT gozan de máxima reputación.
Hay una serie completa de radios y radiogramolas BLAUPUNKT 1954, todos de exquisito acabado, todos con el TONO BLAUPUNKT, único e inimitable, al alcance de todos los presupuestos.
He aquí uno de ellos, modelo Paris:
● Sensibilidad extraordinaria en todas las bandas ● Recepción perfecta en frecuencia modulada ● Controles independientes para tonos agudos y graves ● Antena Ferrit giratoria ● Dos parlantes combinados para la reproducción de alta fidelidad ● Indicación óptica de todos los controles ● 10 teclas para mayor comodidad y conveniencia de manejo.
UNICO LOCAL DE VENTAS:
Blaupunkt ESTADO 263

UN EDIFICIO QUE ES TODA UNA CIUDAD
De tal puede calificarse el que construirá la CAMARA DE COMERCIO MINORISTA DE CHILE, con frente a las calles Catedral y San Martín. 34 locales comerciales a las calles citadas y en la gran GALERIA interior, donde habrá el más variado surtido de provisiones y tiendas de toda especie, teatro rotativo con pantalla panorámica en el subterráneo, cien departamentos, todos con living-comedor, uno, dos y tres dormitorios, toilette de lujo y cocina, calefaccion central, dos ascensores automáticos de alta velocidad, pintura al óleo, parquet en departamentos, mármol reconstituido en pasillos y escaleras y en el 7.o piso un gran restaurant.
EL MAYOR CONFORT Y BELLEZA AL ALCANCE DE SU MANO
VENDEMOS AL COSTO
$ 10.000 al contado, 5 o|o del valor de la compra a 90 días y el saldo dividido en 36 cuotas, que pueden pagarse como lo desee el comprador dentro de un plazo de tres y medio años.
Esperamos su grata visita en nuestras oficinas. A tendemos tambien cualquier consulta por carta de las personas que vivan fuera de Santiago.
ARMANDO VENEGAS DE LA GUARDA
UNION CENTRAL 1010 DEPARTAMENTO 808 FONO 80983
POR CALLE AHUMADA FRENTE AL WALDORF
Arquitectos: WENCESLAO COUSIÑO y JORGE ZAMORANO BARROS
Ingeniero calculista CARLOS INFANTE
Ingeniero Constructor ENRIQUE ALBERTZ
Abogado OSVALDO DONOSO C.
SUR 65935

AUTORIZADA
Por Decreto Supremo de Hacienda N.o 1740, de fecha 26 de Abril de 1944 y modificada por Decretos Supremos N.os 2174, de 23 de Abril de 1945; N.o 1530, de 2 de Abril de 1947; N.o 4866, de 28 de Julio de 1948; N.o 7325, de 31 de Agosto de 1950; N.o 10055, de 16 de Octubre de 1951, y N.o 1813, de 25 de Febrero de 1953

MANUFACTURAS DE COBRE S. A.

"MADECO"

CAPITAL:
Capital Autorizado y Pagado y Reservas Sociales y Reglamentarias $ 667.698.165.76

DIRECTORIO

PRESIDENTE:
HUMBERTO VALENZUELA GARCIA

VICEPRESIDENTE:
JOSE GARCIA GONZALEZ

DIRECTORES:
EDUARDO ALESSANDRI RODRIGUEZ — WALDEMAR ADELSDORFER ADELSDORFER — SANTIAGO LABARCA LABARCA — RICARDO LETELIER RUIZ
GERMAN PICO CAÑAS — MARCO ANTONIO SALUM YAZIGI — JORGE SILVA ROMO — RAFAEL TARUD SIWADY

DIRECTOR-GERENTE GENERAL:
AMERICO SIMONETTI FIORENTINI

DIRECTOR-GERENTE DE PRODUCCION:
AURELIO SIMONETTI FIORENTINI

SUPLENTES:
CIRO ALVAREZ BUCHER — MIGUEL ELIZALDE LEIGHTON — PEDRO LACALLE SCHEMMEL — EUGENIO VELASCO PRIETO

BALANCE GENERAL PRACTICADO AL 31 DE DICIEMBRE DE 1953

Activo

	Costo	Amortizaciones Anteriores	Amortizaciones Del Ejercicio	Total
ACTIVO INMOVILIZADO:				
Bienes Raices:				
Terrenos para la Industria	$ 6.035.317.77			6.035.317.77
Terrenos para Población Obreros y Empleados	937.957.02			937.957.02
Edificios:				
Oficinas Generales y Planta de Cables y Alambres	29.905.167.09	$ 1.820.173.77	299.051.67	27.785.941.65
Planta de Tubos, Barras y Perfiles	46.011.899.15	1.312.334.94	458.300.99	44.241.263.22
Población Obreros y Empleados	24.079.931.40	667.784.94	240.799.31	23.171.347.15
Obras en Curso:				
Obras varias	10.101.945.15			10.101.945.15
Maquinarias y Accesorios:				
Maquinarias	485.721.632.55	53.501.973.18	21.143.617.66	411.073.041.71
Instalaciones	42.084.950.74	15.515.128.86	4.151.261.44	22.418.560.44
Automóviles, Camiones y Locomóviles	4.703.444.66	1.826.532.55	470.344.46	2.406.567.65
Herramientas, Enseres y Dados de Trefilación	19.994.048.20	6.778.127.83	1.999.404.82	11.216.515.55
Muebles y Utiles	10.584.024.62	3.943.006.54	1.057.517.46	5.583.500.62
	$ 680.160.318.35	$ 85.365.062.61	$ 29.820.297.81	$ 564.974.957.93

ACTIVO REALIZABLE:		
Deudores varios, Documentos por cobrar, Cuentas Corrientes y valores mobiliarios	$ 170.786.137.62	
Materias primas, Materiales, Productos Elaborados y en Elaboración, Mercaderías y Maquinarias en Tránsito	284.387.299.20	455.173.436.82
ACTIVO DISPONIBLE:		
Caja: En efectivo	$ 2.105.818.78	
Bancos: En Cuenta Corriente	7.309.567.04	9.415.385.82
ACTIVO TRANSITORIO:		
Primas de Seguros Vigentes	$ 415.792.46	
Dividendo Provisorio N.o 16	35.294.116.83	35.709.909.29
ACTIVO NOMINAL:		
Marcas Registradas	$ 1.—	1.—
		$ 1.065.273.690.86

Pasivo

PASIVO NO EXIGIBLE:			
a) Capital y Reservas Sociales:			
Capital Social dividido en 15.000.000 de acciones a $ 20.— cada una	$ 300.000.000.—	$ 300.000.000.—	
Fondo de Reserva Legal	$ 49.240.157.61		
Fondo para Futuros Dividendos	10.240.246.63	59.480.404.24	
b) Reservas Reglamentarias:			
Fondo de Renovación Maquinarias e Instalaciones	$ 8.047.421.52		
Leyes N.os 9040 y 10383 — Revalorización del Activo Inmovilizado	200.000.000.—		
Ley N.o 10255 — Fondo de Inversión Obligada en Maquinarias e instalaciones	100.076.960.—		
Fluctuación de Valores	93.380.—	308.217.761.52	$ 667.698.165.76
PASIVO EXIGIBLE:			
a) A Largo Plazo:			
No existe.			
b) A Corto Plazo:			
Bancos: En Cuenta Corriente		$ 32.394.736.56	
Obligaciones Bancarias		126.377.000.—	
Fondo de Indemnización Años de Servicios Operarios		5.327.937.48	
Cuentas por Pagar y Cuentas Corrientes Varias	$ 62.214.894.73		
Cobre para Elaborar por Cuenta de Terceros	24.652.663.75	86.867.558.48	$ 250.967.232.52
PASIVO TRANSITORIO:			
Dividendos por Pagar		$ 1.991.283.51	
Provisiones para Gratificaciones, Participaciones y Leyes Tributarias		40.920.096.25	42.911.379.76
UTILIDAD LIQUIDA DEL EJERCICIO			103.696.912.82
			$ 1.065.273.690.86

CUENTAS DE ORDEN

Acciones del Directorio en Garantía	$ 160.000.—	
Fianzas del Directorio en Garantía	160.000.—	
Fianzas del Personal en Garantía	390.000.—	
Boletas y Pólizas de Garantía	9.076.265.90	
Créditos Documentarios	4.838.215.71	
Imputación Ley 7600	17.170.496.—	
Construcciones Ley 7600	10.454.540.—	
Responsabilidad por Letras Descontadas	56.073.444.40	$ 98.322.962.01

Garantía del Directorio	$ 320.000.—	
Garantía del Personal	390.000.—	
Bancos, por Boletas de Garantía	9.076.265.90	
Bancos, por Créditos Documentarios	4.838.215.71	
Obligaciones Ley 7600	17.170.496.—	
Imputaciones Ley 7600, por Aplicar	10.454.540.—	
Bancos, por Letras Descontadas	56.073.444.40	$ 98.322.962.01

PERDIDAS Y GANANCIAS

Castigos sobre el Activo Inmovilizado		29.820.297.81
Deudores Castigados		918.126.68
Participaciones y Gratificaciones Legales y Suplementarias al Personal de Empleados y Obreros (Menos Gratificaciones a Gerente General y Gerente Producción)		15.426.642.69
Participaciones al Directorio y Asignación al Presidente y Dietas por asistencia a sesiones (Menos Participaciones Contractuales y Dietas del Gerente General y Gerente de Producción)	$ 3.770.431.79	
Sueldos, Dietas, Asignaciones y Gratificaciones Legales y Suplementarias y Participaciones al Gerente General y Gerente de Producción	3.135.619.77	6.906.051.56
Provisión Impuesto Renta 3.a Categoría	$ 15.201.302.—	
Provisión Impuesto Ley 7600	5.067.100.—	20.268.402.—
UTILIDAD LIQUIDA DEL EJERCICIO		103.696.912.82
		$ 177.036.433.56

Ventas de Mercaderías: Producto Líquido	$ 176.607.373.51
Deudores Castigados Recuperados	122.411.30
Rentas de Arrendamientos y Valores Mobiliarios	306.648.75
	$ 177.036.433.56

CARLOS DEL RIO GONZALEZ
Contador General — R. N. C. N.o 7664

AMERICO SIMONETTI FIORENTINI
Gerente General.

INFORME DE LA COMISION REVISORA DE CUENTAS

Hemos revisado los Libros y documentación del presente Ejercicio, y comprobado que los saldos del Balance están conformes y reflejan fielmente el estado financiero de la Sociedad al 31 de Diciembre de 1953.)

RENATO MARQUEZADO O.
Inspector de Cuentas.

RENE MUNOZ SALAZAR
Inspector de Cuentas.

"CASA GENIAL"
21 DE MAYO 578 (altos)
Soluciona su problema del vestuario
ELAS DE LANA
SEDA
ALGODON
NYLON
A los precios más bajos de Chile...
Y con el crédito "GENIAL"
Visítenos sin compromiso
CASA GENIAL" – 21 de Mayo 578 (altos)
SANTIAGO

TEJIDOS DE PUNTO
de lana fina para caballeros, señoras y niños, vende
FABRICA
A PRECIOS DE OCASION
S. Francisco 1621
Entre Maule y Ñuble

MALETAS VALIJAS
Para avión, barcos o tren. En cuero, lona y fibra, cómprelas en la misma fábrica. Le garantizamos gran diferencia de precio y excelente calidad
FUNDAS ECONOMICAS
Manuel Rodríguez 438
Casa particular

LAS MANOS HABLAN

Cadena de éxitos obtendrá en su vivir.
PROFESOR DE LA RIVERA
Estudio
Unión Americana 189
Martes a Viernes
15.30 a 21.30 horas

FABRICA
Jersey de lana
30 colores diferentes, jaspeado y listados
Blusas de lana
40 MODELOS DIFERENTES
SAN DIEGO 1359

Fábrica de Muebles y Mueblería "ESTADO"
Atiende UNICAMENTE en su moderno local de
SANTA ROSA, 71 al 75.
(A media cuadra de Alameda)
Ofrece dormitorios, comedores, muebles de cocina, livings modernos, muebles sueltos Normando, Chippendale, Reina Ana y Colonial.
FACILIDADES DE PAGO
También abrimos cuenta SIN PIE

CHALECOS Y SARGA AZUL
Chalecos colegiales azul marino café y plomo desde . . $ 175.—
Sarga azul marino . 390.—
Frazadas colegiales . 400.—
UNIVERSAL TEXTIL LTDA.
Irarrázaval 440
(FRENTE AL TEATRO ANDES)

Almacenes MUNDIALES
Catres, marquesas de acero esmaltadas y cromadas
C A C
ALAMEDA 2497
ESQ. GARCIA REYES

Modas "SAMY"
Con sólo $ 200.-
Entregamos:
• ABRIGOS
• CHAQUETONES ¾
• TRAJES SASTRE
• BLUSAS, FALDAS
• VESTIDOS CHIC
SECCION NOVIAS
AV. MATTA 1151

Página Agrícola

COMO PREVENIR LAS PLAGAS QUE ATACAN A LOS ARBOLES FRUTALES

DESGRANADORA DE MAIZ
BLACK HAWK
Imp. USA
(A MANO)

★ Gran rendimiento en su tipo.
★ Especial para parceleros.
★ Fuerte construcción

Pídalas a

AGRICOLA NACIONAL, S. A. C.
La casa comercial del agricultor.
SANTIAGO – TENDERINI 187 – CAS. 40-D

SUCURSALES EN TALCA Y LOS ANGELES.— AGENCIAS EN LAS PRINCIPALES CIUDADES DEL PAIS.

Después de la primera lluvia de otoño, caída hace pocos días, se recomienda pulverizar cuanto antes los naranjos y limones con caldo bordelés al 1 o|o o polvo bordelés al 0,5 o|o para prevenir la pudrición parda de la fruta cítrica.

Esta epifitia se manifiesta por manchas de aspecto transparente en un principio, cuando el fruto aún no está maduro, las que posteriormente se extienden y obscurecen hasta alcanzar un tono café obscuro, a la vez que adquieren un olor rancio característico o a naranja podrida. Además, se produce abundante caída de frutos y la seca de hojas y ramillas. Estos daños se atribuyen, generalmente, al efecto de las heladas.

La fruta contaminada con esta enfermedad pierde su valor comercial.

INDICACIONES.— Al hacer la pulverización mencionada, debe cuidarse de mojar perfectamente la planta, especialmente los frutos y la parte inferior del follaje; como, asimismo, el tronco y el suelo bajo el árbol, a fin de eliminar los gérmenes que producen esta enfermedad y que permanecen en el terreno. Se aconseja también recoger periódicamente toda la fruta caída y destruirla, enterrándola en sitios apartados de las acequias.

Esta pulverización debe repetirse después de la próxima lluvia.

GORGOJO DEL TRIGO.— Si los granos almacenados empiezan a ser atacados por gorgojos, es necesario fumigarlos en bodegas o cámaras herméticas. El producto empleado es el sulfuro de carbono, en dosis de 1 kilogramo por cada 20 metros cúbicos de bodega, dejándolo actuar durante un mínimo de 72 horas. Esta operación debe ser hecha por personas expertas, pues el sulfuro de carbono es un líquido que se evapora con rapidez a la temperatura ordinaria, y sus gases tóxicos no deben respirarse. Además, son muy explosivos, por lo que debe evitarse el fuego o encender fósforos o cigarrillos en las cercanías de la cámara.

TRATAMIENTO DE INVIERNO.— Es conveniente tener preparado tanto el material de bombas pulverizadoras como los productos que se emplearán en los tratamientos de invierno que empezarán en breve. Debe revisarse con anticipación el equipo de maquinarias y proveerse de polisulfuro de calcio y aceite desinfectante, que son los productos generalmente usados.

El polisulfuro de calcio se recomienda para los árboles que han sufrido ataque de enfermedades fungosas, tales como el oídium, cloca del durazno, etc. El polisulfuro de calcio se vende concentrado, generalmente a 32º Beaumé, siendo necesario diluirlo para rebajar la concentración, pues se usa a 4º Beaumé para los duraznos y los almendros y a 5º Beaumé para las demás especies, especialmente la vid. También puede usarse el polisulfuro de calcio en polvo, en dosis de 3 a 3,5 kilogramos para 100 litros de agua en árboles de hoja caduca.

Pulverización y fumigación dan excelentes resultados

Los aceites emulsionables se emplearán si ha existido ataque de conchuelas, arañitas o insectos en general. Si el ataque ha sido intenso, la dosis será de 3 o|o en emulsión en agua, para todas las especies frutales.

Si se desea mayores informaciones sobre esta materia, los interesados pueden dirigirse a la Inspección del Departamento de Defensa Agrícola, en Santiago, Casilla 4647, teléfono 93159, o a cualesquiera de sus Inspecciones en provincias, donde se les atenderá de preferencia.

CONCHUELAS DE LOS CITRUS Y OLIVOS.— Aun puede continuarse el tratamiento contra las conchuelas que atacan a estas plantas, y que empieza en enero, época que coincide con la menor cantidad de brotes tiernos y con el período de multiplicación de los insectos, que los hace más sensibles a la acción del insecticida. El tratamiento consiste en pulverizaciones con emulsión de aceite mineral al 1,5 o|o a 2 o|o, según la intensidad de la plaga.

Como consecuencias del ataque de las conchuelas y otros insectos, aparecen las hojas y ramillas de los citrus y olivos recubiertas con "fumagina", hongo de apariencia semejante al hollín, que desaparece una vez eliminada la plaga que favorece su desarrollo. Por lo tanto, el tratamiento contra las conchuelas es eficaz para combatir la fumagina.

ESCAMA DE SAN JOSE.— La época de cosecha de la fruta de media estación, principalmente peras, manzanas y duraznos, es notablemente oportuna para determinar en estos huertos la "Escama de San José". Esta conchuela ataca a la mayoría de las especies frutales de hoja caduca, y debido a su color gris se disimula en la corteza, pasando inadvertida hasta que adquiere tal gravedad, que compromete la vida misma de las plantas. Sin embargo, se puede determinar fácilmente su existencia en los huertos y prevenir la intensificación de sus daños por la característica de producir en las ramillas tiernas y en la fruta que ataca, una mancha visible, circular, de tamaño variable de algunos milímetros, hasta un centímetro de diámetro, de color rojo vinoso, que se destaca del color de la fruta, aunque sea colorada.

Los principales mercados extranjeros rechazan las partidas que llevan algunas frutas atacadas por este insecto, o con las manchas típicas que produce.

El control consiste en pulverizaciones con aceites insecticidas, en dosis de 1 o|o a 2 o|o en agua, según la intensidad de la plaga. Si no es posible efectuar el tratamiento en esta época, hay que tener presente la necesidad de hacerlo en invierno, o bien en primavera o verano, junto con las pulverizaciones para combatir la "Carpocapsa".

RECOMENDACIONES PARA COSECHAR PAPAS ATACADAS POR EL TIZON.— Para la mejor conservación de los tubérculos de cultivos afectados por el "Tizón" de la papa, se recomienda proceder en la siguiente forma:

1.o) Cortar el follaje de la planta afectada y quemarlo posteriormente con los restos de vegetación que quedan en el terreno, o retirarlos del potrero si no se queman bien.

2.o) Después de 20 días proceder a la cosecha, a fin de dar tiempo para que las esporas de verano que han caído de la vegetación, y están diseminadas por el suelo, pierdan su vitalidad.

3.o) Durante la cocecha, seleccionar la papa perfectamente sana, libre de manchas o con principios de putrefacción.

4.o) Llevar a la bodega sólo la papa sana, sin tierra y lo más seca posible. Las trojes no deberán ser mayores de un metro de altura, y deben ser suficientemente aireadas, para lo cual se ponen, tanto en el piso como en los muros que quedan en contacto con la papa, rejillas de listones y cada 2 metros en cuadrado, troneras o chimeneas, también de listones o alambres.

Compañía Chilena de Electricidad Limitada

Se cita a los señores accionistas a Junta General Ordinaria, que tendrá lugar en las oficinas de la Compañía, calle Santo Domingo N.o 789, el día 30 de abril de 1954, a las 11.30 A. M., para tratar sobre la Memoria y Balance de la Compañía y, además, resoluciones a que haya lugar. Los Registros de Accionistas permanecerán cerrados desde el día 20 al 30 de abril, ambas fechas inclusive.

Por orden del Directorio.

Luis M. Carvajal
Secretario

Santiago, abril de 1954.

Su próximo TERNO ya podrá ser en LEGITIMO CASIMIR

TRATADO SEGUN PERROTTS
EL GENUINO PROCESO LONDINENSE.

EN POCOS DIAS MAS LOS CASIMIRES TRATADOS SEGUN PERROTTS ESTARAN EN LOS MEJORES DEPOSITOS DE CASIMIRES Y EN LAS MAS AFAMADAS SASTRERIAS

• Duración
• Presentación
• Suavidad al tacto
• Colores y dibujos de gran moda
• Finísima calidad

PERROTTS LTDA. EL GENUINO PROCESO LONDINENSE

FONCK 1059

BANCO DEL ESTADO DE CHILE

SEÑOR AGRICULTOR:

TENEMOS PARA ENTREGA INMEDIATA SEMILLAS DE TRIGO DE LAS SIGUIENTES VARIEDADES:

SELECCIONADOS	GENETICOS	IMPORTADOS
CAPELLI	MENTAFEN	PREVELIF DESPREZ
MENTAFEN	LITORAL PRECOZ	NORD DESPREZ
LITORAL PRECOZ	CAPELLI	CAPELLE DESPREZ
GRANADERO	24 H	
MANITOBA	18 U	
VILMORIN 23 - 27 - 29	MANITOBA	
HUNGARO	IDEAL	
COPIFEN	VILMORIN 27-29	
CASTAÑO COLORADO	HATIF	
BAFLO	BARON	
HATIF	COPIFEN	

OTRAS SEMILLAS:

CEBADA FORRAJERA — ALFALFA PERUANA y PROVENCE — AVENA SCHRADER — ARVEJAS HARDIE, RAQUINA, REINETAS, N.o 30 y ARRUGADAS DULCES — LENTEJON 7 mm.

Tramite su crédito en la Sección Comercial de la Agencia más próxima

DEPARTAMENTO AGRICOLA

ENTERO . . . . $ 1.000.—
VIGESIMO . . . $ 50.—

RADIOS de automóvil
Diferentes modelos
LIQUIDO
Alameda 230

REPUESTOS
DE GOMA PARA AUTOMOVILES Y CAMIONES EN GENERAL

Precisión y calidad en goma de frenos. Mangueras para radiadores. Bujes para amortiguadores y resortes. Pedales. Antiruidos. Pisos. Pisaderas. Especialidad en soportes motor vulcanizados, para marcas europeas y americanas.

MAYOR Y MENOR

Rigoberto Lepe R.
ALAMEDA Nº 2265

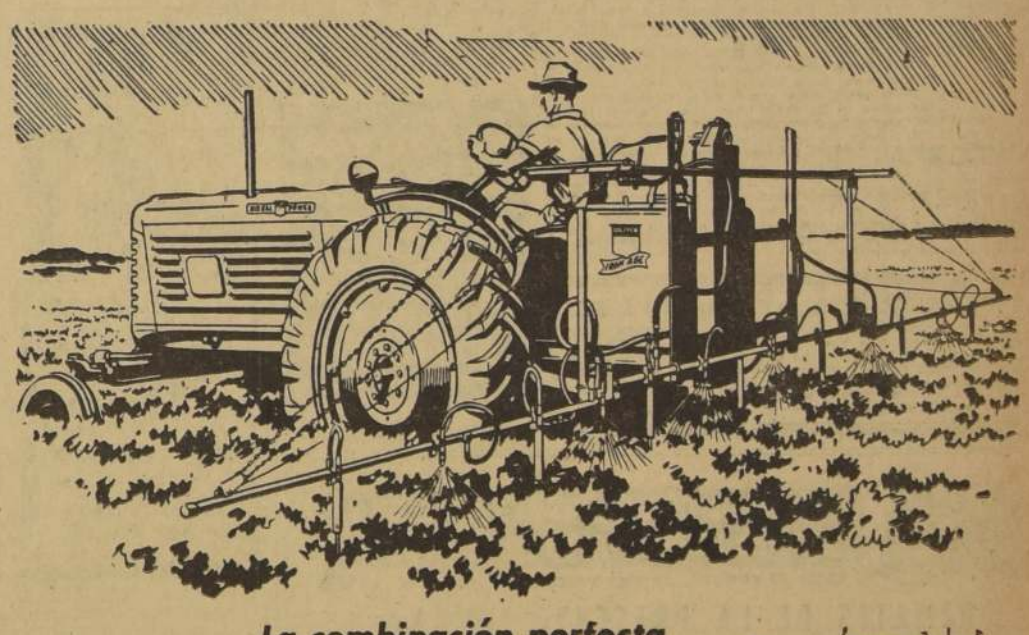

La combinación perfecta para toda labor de aspersión...

OLIVER IRON AGE

He aquí el "team" ideal para toda tarea de aspersión—el tractor Oliver y la aspersora Oliver Iron Age. Esta adaptable combinación sirve para fumigar hortalizas, sembrados en hilera, ganado, establos, y también para rociar herbicidas. Además, puede usarse para muchas otras labores útiles en la granja—combatir incendios, mantener a raya los insectos, blanquear y desinfectar.

La Toma de Fuerza Directa de los Tractores Oliver proporciona la fuerza constante requerida para mantener una presión uniforme de rociado y distribución adecuada. La duradera bomba Oliver Iron Age, con que está equipada esta máquina, proporciona servicio seguro por muchos años. Para obtener cosechas más cuantiosas y mayores utilidades de la tierra, pida informes completos al distribuidor Oliver Iron Age más cercano.

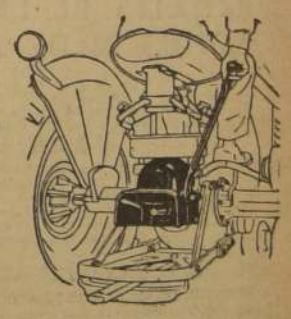

La toma de fuerza de los tractores Oliver está completamente separada del embrague del tractor, y funciona continuamente, sin interrumpir la fuerza, cuando el tractor se detiene o cambia de velocidad. Mantiene la potencia constante requerida por aspersores y otros implementos accionados por la toma de fuerza.

OLIVER
THE OLIVER CORPORATION
División de Exportación: 400 West Madison Street, Chicago 6, Illinois, E. U. A.
"LO MEJOR EN MAQUINARIA AGRICOLA"

Distribuidores COPEC

TRACTORES A ORUGA

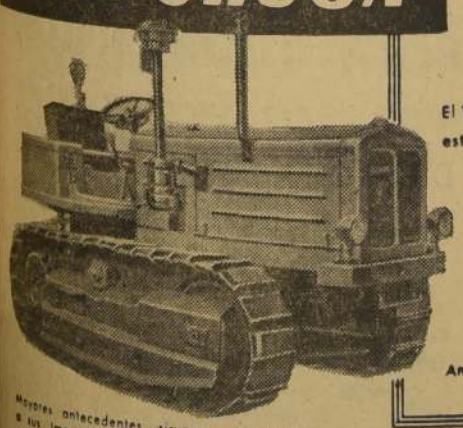

FAMO
Boxer
DE FABRICACION ALEMANA

El Tractor a oruga BOXER, de la fábrica RATHGEBER-FAMO, está equipado con Motor Diesel KAMPER, de 4 cilindros.

POTENCIAS APROXIMADAS DEL "FAMO-BOXER":
En el volante: 51 HP.
En la polea: 46 HP.
En la barra de tiro: 39 HP.

TRANSMISION:
4 velocidades adelante y 1 marcha atrás

Ancho de las orugas: 420 mm.

Mayores antecedentes, sírvase solicitarlos a sus Importadores Exclusivos, MAQUINARIAS CODINA - MACO.

COMPAÑIA DISTRIBUIDORA NACIONAL

TRABAJOS de AYER en AMBOS HIPODROMOS

HIPODROMO CHILE

PISTA DE CARRERA

CUBA LIBRE, E. Saavedra, y CAMPANILLAZO, R. CORNEJO, 2.000 en 2.10; llegaron iguales.
DEMIAN, L. Pérez, 2.000 en 2.12, a voluntad.
GALLARDO, P. Flores, 2.400 en 2.39 2|5; los últimos 200 en 13 3|5.
RICHELIEU, R. Cornejo, 2.400 en 2.38 3|5, a entera voluntad, pasando los últimos 200 en 13 2|5.
SAINT OREGON, A. Poblete, 2.400 en 2.41 1|5; los últimos 200 en 14 3|5.
GYALU, R. Cornejo, y TANAGRA, H. Galaz, 1.200 en 1.17 2|5; fácil el 1.o.
ALICANTO, C. Benavides, 1.400 en 1.31 2|5.
HONFLEUR, A. Bustos, 1.400 en 1.30.
BRONCE, J. Adasme, y ROSANTE, G. Retamal, 1.200 en 1.17 2|5; fácil, Bronce.
CHINA DOLL, C. Benavides, 1.000 en 1.6.
SE TIMBRA, A. Bustos, 1.000 en 1.4 2|5.
TENCALITO, O. Manríquez, 1.400 en 1.31 2|5.
GRAN LORD, B. Sandoval, y CRETA, J. Adasme, 1.400 en 1.29 1|5; ganó lejos Creta.
NUKY, R. Cornejo, 1.400 en 1.29 3|5.
SUPETAR, aprendiz, 1.200, en 1.18, a voluntad.
TEMOR, S. Silva, 500, en 33, a voluntad.
BARBACUE, B. Sandoval, 1.200 en 1.17 4|5.
GLAD BOY, M. Maturana, 1.200 en 1.16 4|5.
NIETA DE TIGRE, S. Allende, 1.200 en 1.17.
CHACHA, C. Giráldez, 1.800 en 2.4.
COREA, S. Allende, 1.200 en 1.17.
NIEVE BLANCA, C. Farmer, 800 en 49 3|5.
HAWAJANA, J. Pombet, vuelta, en 1.48.
HIALTO, H. Galaz, 1.400 en 1.34.
BELCHA, Jn. Pizarro, 1.000 en 1.2 3|5.
MONTECORAL, H. Galaz, vuelta, en 1.47 2|5.
BONANZA, aprendiz, 1.200 en 1.18.
GITANITA, Jn. Pizarro, 1.800 en 2.1 2|5.
HECUBA, A. Orellana, y CASINO, G. Retamal, 1.200 en 1.17 2|5; ganó Hecuba, fácil.
OSO POLAR, R. Cornejo, 1.200 en 1.17 2|5.

CLUB HIPICO

PISTA DE CARRERA N.o 2

VILAHUDA, O. Manríquez, 1.400 en 1.29 3|5.
CAMPILO, E. Núñez, 1.400 en 1.33.
VALPARAISO, O. Hermosilla, 1.000 en 1.5.
BRITANICO, J. Olivares, y BONITO DIA, E. Núñez, 1.200 en 1.17 3|5; llegaron iguales.
OXFORDIAN, O. Bravo, 1.400 en 1.21.
APRETADO, O. Hermosilla, 1.000 en 1.3 3|5.
NIEF, P. Alquinta, 1.400 en 1.31 3|5.
COMPARENDO, E. Núñez, y RIGUROSO J. Olivares, 1.200 en 1.15 2|5; llegaron iguales.
AMAYA, J. Sánchez, 1.200 en 1.18.
SCARAMOUCHE, O. Bravo, 1.000 en 1.33 1|5.
VOIPIR, J. Olivares, 1.200 en 1.16.
BACACIA, O. Olivares, 1.000 en 1.5.
CELESTE, R. Parodi, y CAMELOT, F. Alvarez, 1.000 en 1.2; iguales.

PISTA DE ARENA

SAMMY, A. Poblete, 1.600 en 1.47 2|5.
CORCOVADO, O. Chamorro, 1.200 en 1.21 2|5.
ARABELLE, J. Rodríguez, 1.000 en 1.8.
MAJESTIC, A. Poblete, 1.600 en 1.48.
SOY PATRIOTA, P. Flores, y MANDARUN, P. Pavez, 1.000 en 1.5 2|5; llegaron iguales.
LEE, O. Bravo, 1.000 en 1.8.
HUERTA, P. Alquinta, 800 en 53.
TONKIN, L. Carrasco, y RUISEÑOR, O. M. Bravo, 1.000 en 1.7; iguales.
CHIRIO, J. García, 1.000 en 1.7.
MORA, L. Varrsa, 400 en 26.
BUENOS AIRES, 500 en 31 3|5.
CORAZON LOCO, O. Olivares, 1.200 en 1.21.
MONTECARLO, S. Angulo, 1.600 en 1.53.
LOS GALGOS, J. Sánchez, 1.600 en 1.47.
GALGO FINO, J. Olivares, 1.000 en 1.8 1|5.
DINGO, E. Soto, vuelta, en 1.47.
ASTURIANO, E. Soto, 1.000 en 1.2 2|5.
CAPITANIA, O. Castillo, 1.200 en 1.19.
CHUFLAY, L. Pérez, 800 en 51 2|5.

Esta tarde se sabrá el ganador de la 3.a rueda de pronósticos

Esta tarde se tendrá la nómina oficial de los ganadores de la tercera fecha del Concurso Hípico que se realizó en combinación con las carreras del Club. Se estima que en vista de haber ganado numerosos favoritos, el puntaje ha de resultar alto, y en ningún caso el ganador obtendrá menos de 24 puntos.

PROXIMA FECHA.— La próxima fecha del Concurso se realizará en combinación con las carreras del Hipódromo Chile, y se calcula que esta nueva rueda alcanzará mayor movimiento que todas las realizadas anteriormente.

CORTAS del TURF

Probablemente hoy día, quede finiquitada la venta de Jipi Japa para Estados Unidos. El hijo de Cockney (Congreve) sería vendido en una suma cercana a los dos millones de pesos.

Es de hacer notar que poco antes de ganar el clásico del sábado, alguien no quiso dar ni quinientos mil pesos por el pensionista de Luis Santos. Jipi Japa fue adquirido en 300 mil pesos.

VLASOV, el ganador de EL DERBY de 1954, estará retirado de las pistas durante varios meses, como consecuencias de haber recibido la aplicación de puntas de fuego.

VERDI ha pasado al corral de Juan Cavieres, después de haber sido adquirido en 200 mil pesos por un turfman que cuenta con otros ejemplares de calidad.

GUAYAQUIL, que tan mala carrera hizo el domingo, amaneció sentido de uno de sus remos. Será puesto en curación y posiblemente no vuelva a correr hasta junio.

SAINT OREGON será corrido por Alfonso Poblete en el Clásico Presidente de la República. A este jockey se le había ofrecido también la monta de Sammy, pero prefirió conducir al hijo de Orégano, al cual trabajó ayer.

JOSE ORTIZ, que está desarrollando una magnífica campaña en las pistas bonaerenses.

TRIUNFARON: ORTIZ, EN BUENOS AIRES, Y SILVA, EN LA GAVEA

Por conducto particular, supimos, que José Ortiz ganó el domingo pasado en Buenos Aires, el Clásico Belgrado con el caballo Pantiea, sobre un tiro de 2.400 metros, y un premio de 90 mil nacionales, algo así como un millón de pesos chilenos.

Ortiz se halla corriendo en Buenos Aires desde comienzos de año y ha logrado una serie de numerosas victorias de importancia. En el país vecino se hallan también Carlos Cruz y José Arriagada.

RIO DE JANEIRO, 19 (AL).— La tercera carrera, que era clásica, del programa de ayer del hipódromo de La Gavea, fue ganada por el caballo Misterio, montado por el jinete chileno Gmo. Silva.

En segundo lugar llegó Tor di Quinto, conducido por L. Rigone, y en tercer lugar de la tabla figuró La Visión, montada por J. Hum.

Misterio ganó por un cuerpo, el tercero a 5 cuerpos.

SUCULENTAS CARTILLAS COBRARON AFICIONADOS EN EL CLUB HIPICO

Damos a continuación la nómina de algunas de las mejores cartillas pagadas ayer por el Club Hípico de Santiago y acertadas en la reunión del domingo 18 en ese hipódromo:

70.— Haendel, Marqués y Guérnica	$ 12.960
50.— Míster, Lyon, Marqués, Guérnica	18.240
30.— Profesora, Míster Lyon, Haendel, Taia	6.825
200.— Zagarolo e Instituto	11.700
600.— Haindel, Zagarolo	13.950
PLACE	
300.— Coronado, Haendel y Zagarolo	14.625
200.— Camberwell, Lord Glanis, Marqués, Cascada, Lorenzo	7.530
ENCARGOS	
100.— Profesora, Míster Lyon, Haendel, Picaporte, Zagarolo y Verdi	5.620
1.000.— Subasta, Surface, Camberwell, Haendel, Guachito, Queen Mary, Zagarolo, Brazzaville	10.960
100.— Coronado, Míster Lyon, Haendel, Taia, Marqués, Carcajada, El Trovador	5.012

INSCRIPCIONES PARA LAS CARRERAS DEL PROXIMO DOMINGO EN AMBOS HIPODROMOS

CLUB HIPICO

Premio CARLOS MATTHEWS. — 1.900 metrois.— Handicap.— Carrera Especial.

Majestic	57	Cambio Fijo	49
Los Galgos	55	Montecarlo	49
Vilahuda	51	Camarée	48
Escorial	50	Chispazo	45

Premio REY DE FRANCIA. — 1.500 metros.— Handicap.— 2.a serie.

Haendel	57	Qué Castaño	50
Pamplina	56	Laila Rook	49
Veronal	55	Mikado	49
Chi Ko Ku	55	Toscano	49
Cronos	51	Ch. Viejo	48
Oxfordián	52	Querendona	48
Cronos	50	Anacoreta	47
Ongo	50	In Partibus	46

Premio RESEDA. — 1.500 metros. —Handicap.— 3.a serie.

Campagnolia	58	La Perica	49
Joyel	58	Lorenzo	49
Conradito	57	Código	48
Bar One	55	Felicitation	47
Borgia	54	Abd el Karim	45
Mirasol	51	Corcovado	45
Palitroque	50	Zancada	45
Hécuba	49		

Premio RACIMO. — 1.200 metros. —Handicap.— 3.a serie.

Pentagón	59	Paladin	52
Cimbra	58	Chumansera	51
Cosechadora	58	Hulla	50
Reinoso	58	Bailica	49
Archipiélago	57	Cow Boy	48
Tornagaleones	57	Brillador	47
		Cholo	47
Pilastra	56	Kimona	47
Carcajada	54	Macollado	46
Caimán	53	Orca	45

Premio ROCOCO. — 1.200 metros. —Handicap.— 4.a serie.

Hello	57	Emburria	51
Abadán	56	Filadelfia	51
Colbert	56	Reacio	51
Silverin	55	Taanari	51
Boy Patriota	55	Riacha	49
Algarrobalina	54	M. Recuerdo	48
		Comofin	47
Martín	54	Cucuza	47
Visir	54	Galatea	47
La Belle	53	Guérnica	47
Camonte	52	Sumara	47
Culebra	52	Peñaflorina	46
Egloga	52	Licinio	45

Premio REY MAGO. — 1.200 metros.— Handicap.— (Jinetes Aprendices).— Se correrá como 1.a carrera.— 5.a serie.

Probidad	58	C. Ferrand	50
Agesilao	57	D. del Mar	49
Cachador	56	Attila	48
Palmadita	55	Bach	48
Rose	54	Karakul	48
Clandestino	53	Arabella	47
Ticket	53	Lobezno	47
Guachito	52	Marinera	46
Rucatregua	52	Sublime	46
Dialecto	51	Carnation	45
Marujita	51	Gema	45
Am. Girl	50	Pignone	45
Bachichin	50	Seriecito	45
Bonito Día	50		

Premio REY DEL BOSQUE. — 2.200 metros.— Handicap.

Cambio Fijo	57	Cisneros	49
Montecarlo	57	Aquarelle	48
Sonavela	53	Borgia	48
Tafiz	52	Aclamación	45
Dingo	51	Cueca	45
In Partibus	51	Montecoral	45

Premio "Racimo", serie anulada: Héroe, Hoover, Muzga, Graco, Friseta, Caravelle.

Premio "Rey del Bosque". — Fuera de cond.: Chispazo.

CARRERAS CONDICIONALES

Premio ROSARINA. — 1.200 metros.— Serie A. Segunda carrera

Achurrada	52	Maizebelt	52
Astuta	52	S. España	52
Corsa	52	Silvana	52
Ever	52	Tinca	52
F. del Lago	52	Truculenta	52
Gamine	52	Whiplash	52
Lazada	52		

Premio RUTHY. — 1.200 metros. —Serie B. Tercera carrera

Aviadora	52	Lamermoor	52
B. Negra	52	Lampedusa	52
Cachagua	52	Marisabel	52
Camerina	52	Monisima	52
Candileja	52	Pier Angeli	52
Huerta	52	S. Corrida	52
La Maya	52		

Premio RIOJANA. — 1.200 metros.

Alborada	50	O'Hara	50
Bribona	50	Sicilia	50
Cumplidora	50	Sixtina	50
Diosmina	50	Tetrapelaous	50
Malagueña	50	Valtelina	50
Milocha	50		

Premio REYNAUD. — 1.200 metros. —Eliminación (Ejército).

Coltauco	50	Mosquito	50
Manquehue	50		

Orden de las carreras:

Primera: la última serie del Premio "Racimo". Handicap de 1.200 metros.

Segunda: el premio "Rosarina" (1.200 metros).

Tercera: el premio "Ruthy" (1.200 metros).

Los retiros y compromisos de montas para todas las carreras se reciben hoy martes 20 de abril hasta las 11.30 horas en la cancha, y hasta las 12 horas en la secretaría del Club Hípico de Santiago.

HIPODROMO CHILE

DOMINGO 25 ABRIL 1954

CARRERAS HANDICAP

Premio DESIDERIA. — 1.400 metros.— Primera serie.

Remo	56	Gladiador	50
Tencalito	56	Cimbra	49
Electa	53	Favilla	49
Odilette	53	F. Crown	48
Pamplina	52	Maltés	48
Ardilla	51	Pilastra	48
Quecastaño	51	San Tropez	46,5
Barbarossa	50,5	Argelina	45
Excelsior	50		

SEGUNDA SERIE

Nuky	55,5	N. de Tigre	51,5
Mirasol	55	Charmanta	50,5
Anacoreta	54	Uribarri	50,5
Asturiano	54	Casino	50
Dulzurina	54	Harry	49
Hulla	53,5	S. Giri	48,5
Postin	53	Código	48
Galón	52,5	Hereo	47,5
Ariete	52	Chansonette	47
Marimán	52		

TERCERA SERIE

Trolleybús	56	Camonte	51,5
Barcelonés	55	Algarrobalino	50
Gladstone	54	Galante	50
Nocteto	54	L. Filipinas	50
Hasparren	53,5	Hajbar	49,5
Comodona	53	Bromuro	49
Glad Boy	53	Colbert	49
Goya	53	Arenque	48,5
Huracán	52	San Blas	48
Paicari	52		
Sabelle	52		

CUARTA SERIE

Agramante	56	Coscachito	54
El Llanero	56	Fingida	54
Filadelfia	56	Riacha	53
Avezado	55,5	Portuguesa	51,5
A. Seguro	55	Adonis	51
Helio	55	Tenacidad	51
Sea Life	54,5	Nivea	48
Abd el Karim	54	San Lunes	47,5
		Honfleur	47
Bronce	54	Panoyu	47
Corea	54		

QUINTA SERIE

Bachelier	54	Peñaflorina	51
Grandota	54	Zapallar	51
Alcidión	52,5	Felipe II	50,5
Folke	52,5	Antinea	50
Berlín	52	Comodiablo	50
Licinio	52	Concierto	50
Noticiario	52	Férrea	50
A. Girl	51	Quitandinho	50
Gringa	51	To Day	50
Morenucha	51		

SEXTA SERIE

Cubano	54	Derecho	51
Sablazo	54	Naltahua	51
Cervatillo	53,5	Rufus	51
Jalvón	53,5	Alicanto	50
La Altruista	53	Parella	50
Comofin	52	San Benito	50
Escocés	52	Chouán	49,5
Querido	52	Dafilna	49,5
La Cabrita	51,5	Insecto	49,5
Creta	51		

SEPTIMA SERIE

Rulengo	54,5	O. Pasbá	53,5
Tropical	54,5	Sunday	53
Belle Rose	54,5	Mediterráneo	52,5
Gigantesco	54	Tara	51,5
Marinera	54	La Pitusa	51
Masenet	54	Vasil	50
Peligera	54	Emocionante	50
Jalmista	53,5	C. Real	49,5
Tapita	53		
D. del Mar	52,5		

OCTAVA SERIE

Javanés	57	Primerosa	50
Karakul	56	Testamique	50
Dialecto	55,5	Cambiaso	50
Británico	54	Distracción	50
P. Abajo	54	Brasileiro	49
Cataluña	53	La Tarántula	47
Bach	51	Talita	46
Fille D'Or	50		

NOVENA SERIE

Brahma	55	Espolín	51
Firmamento	54,5	Carlitos	50
Huala	54,5	Chimborazo	50
Primoroso	54,5	go	50
Tabernera	53,5	Bandeiro	49
Bombito	53	Rutilante	49
Interés	53	Temido	47
La Bienvenida	53	Complicia	47
Armero	52,5	Wanderlin	45

DIFERENCIAS DE HANDICAP

1.a a 2.a:	11 kilos
2.a a 3.a:	9 kilos
3.a a 4.a:	8 kilos
4.a a 5.a:	6 kilos
5.a a 6.a:	5 kilos
6.a a 7.a:	3 kilos
7.a a 8.a:	2 kilos
8.a a 9.a:	5 kilos

NOTAS A JINETES

OCTAVA CARRERA: Segunda serie.

NOVENA CARRERA: Quinta serie.

DECIMA CARRERA: Cuarta serie.

UNDECIMA CARRERA: Tercera Serie.

—Para el Concurso de Pronósticos, se tomarán en cuenta nada más que las diez primeras carreras del domingo en el Hipódromo Chile.

CARRERAS CONDICIONALES.

Premio DORILA. — 1.200 metros.

		Lanero	55
Asmussen	55	Lee	55
Atkinson	55	Monte Velo	55
Basileo	55	Nagas	55
Cameraman	55	Oso Polar	55
C. Campeador	55	Talma	55
		Topocalma	55
El Oso	55	Tormentoso	55
Fénix	55	Trencilla	55
Giencoe	55	Trés Chic	55
Imponente	55		

Premio GRAN PREMIO PRESIDENTE DE LA REPUBLICA. — Clásico Cerrado.— Peso de reglamento — Premio: $ 800.000 al primero. — 2.400 metros.

Basilisco	56	S. Orégón	56
Campanillazo	56	Sammy	56
Colaborador	56	Scaparell	56
Demián	56	Belcha	55
Gallardo	55	Cuba Libre	55
Helicóptero	55	Chacha	55
Richelieu	56	Taia	55

ELIMINADOS POR HABER LLEGADO DE LOS ULTIMOS:

Erin	Saladito
Hierro Rojo	Verónes

ELIMINADOS POR ESTAR SUSPENDIDO:

Bonito Día

Se avisa al público que desde el próximo jueves, estarán a la venta las boletas del Concurso de Pronósticos que se combinarán con las diez carreras del domingo del Hipódromo Chile. Las respectivas boletas estarán a la venta en las oficinas y sucursales del Hipódromo Chile y Club Hípico de Santiago.

Partida FALSA

EL GRAN PREMIO "PRESIDENTE DE LA REPUBLICA".— El domingo próximo continuará el Hipódromo Chile su serie de grandes reuniones con la prueba más importante que se disputa en esta cancha. Tiene una bonita recompensa, $ 800.000, está reservada a elementos de tres años y es el último clásico grande para elementos de esta edad, que el 1.o de julio próximo cumplen un año más.

La trayectoria de la generación que estará dignamente representada en la que ya se va haciendo famosa competencia ha tenido diversas etapas. Una, muy importante, se terminó el año pasado con "El Ensayo", cuando Saint Oregón quedó consagrado definitivamente como el crack de ella. Se creyó entonces que el hijo de Orégano iba a seguir arrasando con todos sus coevos, pero el panorama cambió fundamentalmente con la temporada viñamarina, que elevó nuevos valores, mientras el ex crack caía de su pedestal, según algunos, para siempre.

Es un hecho que en general esta generación se halla mucho más cerca de la mediocridad que de la grandeza. Y a pesar de que en la última de estas que hemos llamado etapas, se ha consagrado un nuevo as —Gallardo— a nadie extrañaría ya que en el "Gran Premio", de La Palma, se produjera un resultado totalmente ajeno a la escasa lógica hípica.

Es así como, una vez más, se han desperta de muchas ilusiones y han sido muchos los que ratificaron sus inscripciones sin posibilidad de éxito alguna —aparentemente— por supuesto. Y al lado de los nombres de Gallardo, Taia, Saint Oregón, Colaborador, etc., encontramos los de Basilisco, Scaparell, Belcha, Chacha y otros que pueden ser buenos elementos de handicap, pero nada más. Catorce fueron en total los que pagaron ayer la última cuota de tres mil pesos, pero, según se nos hainformado, es probable que hoy, al vencerse el plazo de retiros, deserten dos o tres.

De todas maneras, la carrera se presentará interesantísima, y una vez más dirimirán en ella superioridades viejos rivales que tienen grandes cuentas pendientes.

A la simple lectura de los nombres, resalta el de Gallardo, ex Infame, que se fue de Santiago el año pasado militando entre los ases de su edad, en Viña obtuvo una meritoria consagración, con su impresionante triunfo en la "Copa Jackson" y mucho más tarde, nuevamente en Santiago, otra definitiva con su aplastante ganancia en la "Internacional", en que fue escoltado a tres cuerpos por Liberty, llegando más atrás Vlasov, Camarée, Sud Africa y Demián.

Si fuera en el Club Hípico esta competencia, el hijo de Roi d'Atout no habría tal vez doblado el dinero que se le hubiera jugado. Pero en el Chile la cosa es distinta. Desde luego, mejor que él y que Saint Oregón, trabajó en la pista de carrera de La Palma, Richelieu. Mientras Gallardo, con Pedro Flores, pasaba los 2.400 metros en 2.39 2|5, haciendo los últimos 200 en 13 3|5, y Saint Oregón empleaba 2.41 1|5, finalizando en 14 3|5, Richelieu lo hizo en 2.38 3|5, a entera voluntad, marcando 13 2|5 para los últimos 200.

Ha pasado así Richelieu, especialmente entre los expertos del Chile, a estimarse como uno de los bravos rivales de Gallardo. Y con Taía, Saint Oregón y otros, con opción secundaria, darán realce a una competencia que congregará, una vez más, a la afición íntegra en las diversas aposentadurías del Chile.

Silverstar THE BEST

Ya están en venta los afamados

TEJIDOS DE PUNTO

de lana finísima, marca "SILVERSTAR" M. R. para señor: caballeros y niños.

EXIJALO EN LAS BUENAS TIENDAS DEL RAMO

Unica fábrica.

Sn. FRANCISCO 1619

ENTRE MAULE Y ÑUBLE

RELOJES SUIZOS

JOYAS FINAS

Composturas de relojes garantizadas.

ARGOLLAS

18 kilates, con grabados: $ 1.800.— par

CASA WEISS

MAC IVER 142

Galería, local 13-Fono 30684

HECHURAS FINAS $ 1.900.-

CLIENTES PROVINCIAS PROBAMOS INMEDIATO

SASTRERIA "PARIS"

HUERFANOS 1424

INTENDENCIA DE SANTIAGO

Expropiación de terrenos, con motivo de la construcción del Liceo de Niñas de Quinta Normal:

Suc. PEDRO PRADO CALVO, 4.739.70 m2. .. .. $ 5.762.635.—

Para reclamar judicialmente de este avalúo hay un plazo de 20 días, contados desde la última publicación.

SANTIAGO DANUS PEÑA

General de División e Intendente de Santiago

Pianos

IMPORTADOS

PIANOS DE CALIDAD

CONSULTE FACILIDADES

P. GALLYAS

MERCED 617

FONO 33491

FABRICA DE CONFECCIONES PARA SEÑORAS

Abrigos modelos novedosos

IRMA

SERRANO 197

CALZADO señoras, señoritas, caballeros

ABRIGOS señora con sólo

$ 50.- SEMANALES

y un pequeño pie le entregamos al momento, calzado para damas, niños y caballeros

CASA GONZALEZ CHAVES

FRANKLIN 1081

El Mejor HILO PARA COSER

EN CONOS UNITAS

INDUSTRIA DE HILOS

SAN DIEGO 1430-TEL. 52683

MINISTERIO DE OBRAS PUBLICAS

DIRECCION DE VIALIDAD

DEPARTAMENTO DE PUENTES

— CHILE —

AVISO

Propuestas públicas para construcción

PUENTE NEBUCO en camino longitudinal sur

Llámase a propuestas públicas para la construcción del PUENTE NEBUCO sobre el río Chillán, en el camino longitudinal sur, sector Chillán-Bulnes, a 12 kms. de Chillán.

Características de la obra: todo de hormigón armado, largo total 134 mts., ancho de calzada 7 mts. Fundación neumática. Presupuesto oficial CATORCE MILLONES QUINIENTOS TRECE MIL OCHENTA Y DOS 00|100 ($ 14.513.082).

Apertura de propuestas: martes 4 de mayo, 11 horas, sala Director de Vialidad, Morandé 71.

Plazo de entrega documentos previos: hasta sábado 24 abril.

Bases, antecedentes y planos en Secretaría, Depto. Puentes, Morandé 322, piso 5.o, oficina 511.

EL DIRECTOR DE VIALIDAD

SANTIAGO, abril 10 de 1954.

SOCIEDAD CRIADORES DE CABALLOS F.S. DE CARRERA Y TATTERSALL S.A.

LOCAL DE VENTAS AV CLUB HIPICO 1450 — FONO 94168

REMATES DE LA PRESENTE SEMANA

VIERNES 23 DE ABRIL, A LAS 3 P. M.

YEGUAS INGLESAS

Remataremos 29 yeguas de cría importadas recientemente desde Inglaterra por don RAUL MONTES MORETRA. Entre ellas, hay doce yeguas paridas (nacidas en Chile) y otras al parir.

PADRILLOS INGLESES

Remataremos cuatro potros importados a fines de 1953, desde Inglaterra, por don FELIPE ASTABURUAGA ARIZTIA. Estos potros, ya totalmente aclimatados en Chile, son los siguientes: ADAGE (1948), por Admiral's Walk (Hyperion) y Eastage, por Easton; ganador en Inglaterra. CHATEAU YQUEM (1950) por Vatellor (Vatout) y Sun Stream (ganadora de las 1.000 Guineas y Oaks) por Hyperion. FINAL VEREDICT (1950), por Niccolo Dell'Arca y Forecourt, por Fair Trial; no corrió. Y GALLOPER GREEN (1948) por Bois Roussel (Vatout) y Belleheim, por Blenheim; ganador.

PADRILLOS IMPORTADOS POR DON SERGIO KOHON V.

GAYWOOD, nacido en Inglaterra, en 1947, por Bois Roussel e Idle Jest, por Flamboyant. Con figuración en Inglaterra y ganador de catorce carreras en Panamá y 7.582 dólares. Y CASTIGLIONE, nacido en Italia en 1948, por Orsénico (Oleander) y Aufina, por Nesiotes y Dorite, por Teddy. Ganador de tres carreras en Italia, incluso un clásico sobre 2.000 metros, en Nápoles.

HARAS EL BOSQUE

Rematará tres productos de meses de CARNAVAL en Represa (The Font), en Vagabunda (The Font y Valiosa, por Isabelino) y en Radio Escucha (Tantehue).

DE DISTINTAS PROCEDENCIAS

Yeguas de cría: BUEN VIAJE (Orégano), servida por Prince (Colombo); CAMAGUEY (Iago y Cerva), servida por Bayard (Quicko), y MOLDOWA (Cuarteto servida por Bayard.

Padrillo: ESPERANTO (padre de ganadores).

Potrancas nacidas en 1952, hijas de FOREST ROW y AFGHAN II.

Productos de meses, hijos de AFGHAN II.

Potrancas de 2 años: LA ZORRITA (Teodolito y Salamandra, hermana materna de Gaucho Quinta), TANIA (Abarquero) y SCHONA (Sosiego.

SABADO 24, DE ABRIL, A LAS 3 P. M.

YEGUAS INGLESAS

Veinte yeguas importadas desde Inglaterra por don GILBERTO ORILLAC A., hijas de BOIS, ROUSSEL, COLOMBO, Sayajirao, BELLACOSE, THE PHOENIX, CHALLENGE, ABBOTS PELL, etc.

HARAS LOS PINOS

Rematará cinco yeguas de cría: BABILONIA (Aretino II) preñada de Golden Triumph; CORNELIA (Corn Belt), La REAL (preñada de Golden Triumph), POROTERA (Trelawny) preñada de Golden Triumph y CASA REAL (Bergerac II).

11 productos de meses hijos de BERGERAC II, en Poroterа, Della's Love (yegua inglesa), Good Samaritan (yegua inglesa), Palestrina (Poor Chap), Bombay (The Font), La Guardaja (Corn Belt), La Real, Alta Nota (Afghan II, Sacristía, L'Oriflamme) y La Tarántula (Corn Belt).

DE OTRAS PROCEDENCIAS: FRINE (Morador y madre de ganadores), y preñada de Hardendale (Bois Roussel).

NOTA.— Todos estos animales están en exhibición en el Tattersall de Avenida Club Hípico 1450, y se rematarán de acuerdo con las disposiciones del Reglamento de Ventas aprobado por el Consejo Superior de la Hípica.

HORACIO SILVA CORREA, Gerente

ARMADA DE CHILE

Concurso para Oficiales Técnicos Auxiliares de 3.a Clase

(ASIMILADOS A TENIENTE 1.o)

Llámase a concurso de antecedentes para llenar 11 vacantes de Oficiales Técnicos Auxiliares de 3.a Clase (asimilados a Teniente 1.o), del Escalafón de Empleados Civiles de la Armada.

Los interesados deberán reunir los siguientes requisitos, establecidos en el Art. 3.o del D.C.F.L. N.o 340 de 5 de agosto de 1953:

a) Ser Oficial de la Armada en retiro con el grado de Teniente 1.o o Teniente 2.o con requisitos para el ascenso a Teniente 1.o de la Reserva.

b) Que su retiro del servicio de la Institución no se haya debido a los siguientes causales:

Sanción disciplinaria.
Inutilidad física.

c) Ser declarado apto para el servicio por la Comisión de Cirujanos de la Armada.

d) No tener más de cincuenta (50) años de edad.

e) Haber estado clasificado durante el último año de permanencia en la Armada, por lo menos en Lista N.o "2".

f) Haber pertenecido a la fecha de su retiro del servicio activo, a la especialidad de Estado Mayor o a alguna de las especialidades de Armamentos o de Ingeniería Naval.

g) Certificado de Antecedentes en vigencia.

h) Certificado de Inspección Electoral.

Mayores antecedentes podrán consultarse en las siguientes reparticiones:

EN SANTIAGO: Comandancia en Jefe de la Armada.

EN VALPARAISO: Comandancia en Jefe de la 1.a Zona Naval.

EN TALCAHUANO: Comandancia en Jefe de la 2.a Zona Naval.

SE HACEN COLCHONES A DOMICILIO

Gran surtido en lana y telas para colchón, en coty listado y damasco. Colchones de lana, lanilla y algodón, desde $ 680.

ALAMEDA 2497

Esq. García Reyes

LA SENDA DE LA Elegancia

EN MEDIDAS Y CONFECCIONES FINAS CONDUCE A

SASTRERIA Splendid

BANDERA 771

CREDITOS

NUEVA GRAN DEMOLICION

PENSIONADO SAN VICENTE

INDEPENDENCIA Núm. 953

Dos ascensores para 2 pisos, marca "Schinler"; gran surtido de puertas, ventanas, galerías, mamparas. Fierro para techo, caballetes, canales, bajadas, fierro liso, rejas y puertas de fierro. Tablas y listón de piso, de cielo, tapa, pilastras, guardapolvos. Enorme surtido en Pino Oregón y roble en todas medidas, 2 calderas con sus radiadores de calefacción. Cañerías de agua y gas, desde 1|2 a 4". Descargas de fierro fundido de 2" a 6". 500.000 ladrillos murales y fiscales. 50.000 baldosas. Gran partida de vidrios.

TODA CLASE D

3 FINALES HABRA ESTA TARDE EN SAN PABLO: 110 METROS VALLAS, GARROCHA Y MARTILLO

DESFILAN LOS CHILENOS.— Arturo Melcher, recordman chileno del lanzamiento del martillo, es el abanderado de la delegación nacional al presentarse en el Estadio de Pacaembú, en la ceremonia inaugural del XVIII Campeonato Sud Americano de Atletismo. Le escoltan, gallardamente, Mariens Ahrens, a la izquierda y Eliana Barrondes, a la derecha.

Posibilidades

HOY ACTUAN SOLO VARONES

Esta tarde se realizará en el Estadio Municipal de Pacaembú, San Pablo, Brasil, la tercera etapa del XVIII Campeonato Sudamericano de Atletismo. Hasta el momento, Brasil encabeza el puntaje de varones, y Chile, en el programa femenino.

En las pruebas de hoy sólo intervienen los varones, descansando las damas hasta mañana, por lo cual el puntaje sólo sufrirá parciales variaciones.

En salto con garrocha, si bien es cierto que son los locales Fausto de Souza y Helio Buck, los que aparecen con la primera opción, es, sin embargo, el fuerte venezolano Julio Iriarte, quien debe obligarlos a superarse, ya que tiene registros sobre 4.06 metros que le habilitan, incluso para adjudicarse los 10 puntos.

Por el resto de las clasificaciones bregarán algunos valores jóvenes como el peruano Jorge Leight y el chileno Gonzalo Rojas, con vencimientos recientes de 3.50 y 3.60 metros, respectivamente, buscando de no quedar lejos del tercer brasileño que es capaz de 3.70 ó 3.80 metros.

110 METROS VALLAS.— El triunfo de Wilson Gomes era seguro, hasta antes del domingo, pues nadie contaba con las performances de los venezolanos Bell y Leiva; pero ahora, el asunto será distinto. Sin embargo, se confía en la mayor experiencia y la calidad del excelente vallista paulista. El chileno Carlos Claro, bastante recuperado (15,2" en la semifinal), si no tiene inconvenientes, no sería extraño que "pelearа", la tercera o cuarta clasificación.

200 METROS, SEMIFINAL.— Nuevamente, en los 200 metros, es el terceto brasileño de velocidad el que tiene mayor opción, integrado por Telles de Concepción, Benedicto Ferreira y Paulo Fonseca o Mario Nascimento. Los colombianos serán defendidos por el peligroso Jaime Aparicio y los peruanos por Gerardo Salazar y Guillermo Sebastiani, y Chile, por su máxima esperanza, Mario Krauss, recordman nacional con 21,6", tiempo que le coloca en la semifinal que se corre hoy también, como las series.

MARTILLO.— Estrecha será la disputa de la técnica y difícil prueba del martillo, considerando los recientes rendimientos del chileno Arturo Melcher, con 51.71 metros, récord nacional, de su compañero Alejandro Díaz, 50.84 metros, y también de los brasileños Walter Kuper, 50.46 y Walter Rodríguez, 49.77 metros.

Eso dicen las cifras, y es de esperar que se confirmen para nuestras expectativas, más aún cuando Melcher es hombre de campeonato. Ya lo demostró en los sudamericanos de Buenos Aires de 1952 y de Santiago de 1953, donde se consagró como el mejor del Continente. En cambio, los brasileños no han confirmado sus marcas de selección en ambas oportunidades.

Ahora, si Díaz logra dominio de sus nervios, debe acompañar a Melcher en el estímulo que precisa para vencer.

800 METROS, SERIES.— Aunque aparecen como semifinales en el programa, la realidad es que son pruebas eliminatorias las que se efectuarán hoy, quedando para la final de mañana los tres primeros de cada una.

Chile presentará en ambas, a tres elementos de posibilidades: Ramón Sandoval, recordman sudamericano de la distancia, que se ha visto bastante recuperado de sus rendimientos en las selecciones; Carlos Gajardo, atleta de experiencia y condiciones, y a Waldo Sandoval, que impresionó muy bien antes de partir.

Son ellos quienes deben responder a las exigencias de los brasileños Argemiro Roque, peligroso adversario, y Odilón Días Neto, aunque con mayor chance para los nuestros. Será una linda brega en la final, entre Roque y Sandoval, especialmente, y en la que debe primar el sentido táctico con que corra cada equipo.

FELICITACIONES POR UN GRAN RECORD, recibe el notable saltador brasileño, José Telles de Concepción, en notable gesto del chileno, Ernesto Lagos, después que batió su propia marca continental del salto alto, al pasar 2 metros, obligado por la seria lucha que le presentó el eficiente especialista nuestro. Un locutor local recibe las impresiones de la gran marca.— (Foto del Enviado Especial, Edwin Harrington.

Fanáticos quisieron quemar a un árbitro

MARILIA, Estado de Sao Paulo, Brasil, 19.— (AL). — Un trágico balance tuvo ayer un partido de fútbol, que protagonizaron la selección local y el equipo de primera división de Noroeste de Bauru.

Protestando por un fallo del árbitro, cinco mil espectadores invadieron la cancha, obligándolo a refugiarse en los camarines, lo que enardeció a la muchedumbre que, indignada les prendió fuego.

Intervino la policía, logrando rescatar, de entre las llamas, al árbitro quien se encontraba semiasfixiado, por lo que tuvo que ser embarcado en una ambulancia, en vista de lo cual la policía se abalanzó sobre el vehículo y, para incendiarlo, improvisaron antorchas que arrimaron al estanque de la gasolina.

Mucho trabajo le costó a la policía poder rescatar, nuevamente, de entre las llamas del coche, al árbitro que fue apedreado por la multitud enfurecida.

Después de afanoso trabajo de las fuerzas policiales, por fin se logró internarlo en el hospital, donde se encuentra en estado de suma gravedad con diagnóstico reservado.

Durante los tumultos, algunos exaltados usaron armas de fuego, habiendo hecho blanco en un menor, que también se encuentra internado en el hospital local, en estado de bastante gravedad.

EL CAMPEONATO COMIENZA EL SABADO CON PROGRAMA DOBLE

En reunión celebrada anoche por el Directorio y Consejo de la Asociación Central se procedió a programar los partidos correspondientes a la primera fecha del Campeonato Profesional de Fútbol de 1954, que deben jugarse el sábado y domingo próximos, quedó así:

SABADO 24.

Estadio Santa Laura.— 14 horas: Santiago Morning con Santiago Wanderers.

16 horas: Palestino con Iberia.

DOMINGO 25.

Estadio Nacional.— 15.30 horas: Colo Colo con U. de Chile

Estadio Independencia.— 15.30 horas: U. Católica con U. Española.

Estadio Santa Laura.— 15.30 horas: Green Cross con Audax Italiano.

Estadio Fiscal de Talca.— 15.30 horas: Rangers con Ferrobadminton.

Estadio El Tranque de Viña del Mar.— 15.30 horas: Magallanes con Everton.

Después el Consejo se constituyó en sesión secreta, según se supo, para abocarse a la aprobación total de las bases del torneo y sus aspectos económicos. Igualmente, se iba a proceder a confeccionar la lista de los árbitros que actuarán en el torneo.

DEBE SER FINALISTA en los 800 metros, Carlos Gajardo, el eficiente atleta chileno en las eliminatorias que se corren esta tarde en el Estadio de Pacaembú, acompañando así en la definición de la emotiva prueba a Ramón Sandoval, el recordman sudamericano, que en plenitud de condiciones formarán con Gajardo y Waldo Sandoval un equipo con muchas posibilidades de obtener los puntos de privilegio.

Bangú fue derrotado 3 por 1

AMBERES, Bélgica, 19. — (U. P.) — El club de fútbol alemán Schalke derrotó al Bangú, de Brasil, por 3 a 1.

El partido se jugó en el torneo de Pascua de Resurrección, organizado por los clubes de Amberes de la primera división.

Concurso Futbolístico de "La Nación"

A partir de ayer lunes las ediciones de LA NACION contienen el cupón mediante el cual se puede intervenir en el CONCURSO DE FUTBOL, organizado por este diario, con un premio inicial de $ 25.000.

El concurso está basado en los partidos de cada fecha del Campeonato Profesional. En cada jornada se designa un partido clave, cuyo score deberá ser señalado en forma exacta. El resto de los seis partidos exige sólo el simple resultado, es decir, sin score. Como lo adelantaramos ayer, el partido clave de esta semana es el que jugarán el domingo en Talca los equipos de Rangers y Ferrobadminton.

Ayer mismo fueron muchos los cupones que se recibieron en los buzones instalados especialmente en el hall de nuestra Empresa. Eso dio una tónica cierta, en cuanto a que el concurso ha logrado interesar vivamente a los aficionados. Es, en realidad, una competencia simple, en la que pueden intervenir todos los lectores, entiendan o no de fútbol. Acertando el partido clave, que ya es azar, el resto queda entregado a la mayor o menor suerte de cada participante. Esto quedó plenamente comprobado en el concurso de 1953, que se realizó en medio de un clima de entusiasmo ascendente, con la participación fervorosa de los aficionados de todo el país.

El premio de $ 25.000, así como los de cada semana, se lo adjudicará aquel concursante que reúna el mayor número de puntos, en los siete partidos de la fecha. El resultado del partido clave deberá venir señalado en el sobre, acompañándose una estampilla de $ 1. por cada cupón. Pueden depositarse en los buzones o bien remitirse a la casilla 81 D. Se reciben hasta las 12 horas del día en que se inicia cada fecha.

ESTA JUGANDO BIEN

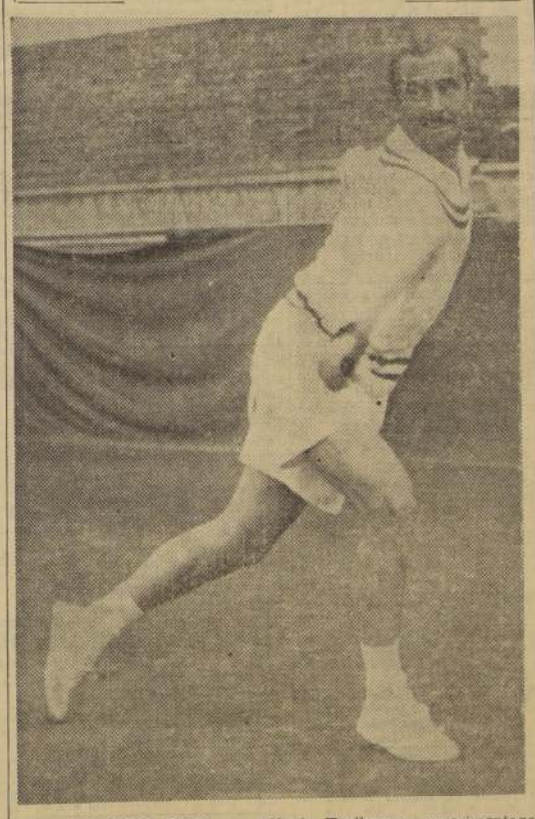

ESTA JUGANDO BIEN. — Alfredo Trullenque, experimentado tenista que en el partido oficial del Campeonato de Chile, haciendo pareja con su hermana Pilar, ganó el doble mixto a Carmen Ibarra-Juan Dostal, por la cuenta de 6/3, 4/6 y 9/7, demostrando que mantiene sus condiciones que tantas veces lo hicieron figurar en primer plano del tenis nacional.

NUEVOS TRIUNFOS DE JAPON EN PIMPON

BERLIN.— (AL).— Las japonesas Kioko Watanabe y Jufie Eguchi, consiguieron conquistar hoy el campeonato femenino de dobles de pimpón, que se está realizando en esta ciudad.

En su partida final, las ágiles pimponistas niponas batieron al duo formado por Linda Wertl y Trude Pritzie, de Austria, por 21|15, 21|5 y 21|17.

EL FUTBOL DE LOS BARRIOS

Dos campeonatos de fútbol, para instituciones no afiliadas, se anuncian en el Estadio Popular Alonso e Hijos. Esta noche, a las 20.30 horas se cierran, en Bascuñán 45, las inscripciones para el Torneo Sabatino, donde actuarán los mejores equipos de industrias, fábricas, oficinas fiscales y sindicatos. Como de costumbre, se disputarán valiosos trofeos. Esta misma noche se procederá a efectuar el sorteo, lo que hace posible que el campeonato se inicie al sábado de esta semana.

FUTUROS CRACKS.— Así se denomina el otro campeonato, que será para equipos de tercera y primera infantil y juveniles. Los partidos se juegan los días domingos y festivos en la mañana, y en cada división los clubes pueden inscribir hasta dos equipos. Las inscripciones están abiertas en Bascuñán 45 y próximo domingo, en el estadio Alonso se hará una exhibición de los premios que estarán en juego.

Air Chile
LIMITADA
TRANSPORTE DE CARGA Y PASAJEROS POR VIA AEREA PARA LA
ZONA NORTE
Antofagasta — Iquique — Arica
(Conexiones con Calama y Oficinas Salitreras)
SALIDA DE SANTIAGO: EL JUEVES
Se acepta toda clase de carga y reserva de pasajes HASTA EL MIERCOLES inclusive
SERRANO 28 — TELEFONO 65777

Curtiembre La Calera S. A:

Por acuerdo del Directorio y de conformidad con el artículo 21 de los estatutos sociales, citase a Junta General Extraordinaria de Accionistas en 2.a convocatoria para el día 28 de abril en curso, a las 19 horas, en la calle San Alfonso N.o 354, para tratar y resolver sobre lo siguiente:

1.o— Venta del edificio, terreno, maquinarias e instalaciones de la curtiembre y demás bienes que determine la Junta.

2.o— Precio, forma de pago, plazo y demás condiciones de la venta.

3.o— Facultar a una persona para que en nombre de la Sociedad concurra a suscribir las correspondientes escrituras de ventas.

4.o— Adopción de los demás acuerdos que sean pertinentes para llevar a efecto la venta, y

5.o—Designación de 3 accionistas para firmar el acta.

Para los efectos de la Junta, el Registro de Accionistas permanecerá cerrado durante los tres días anteriores a la misma y el día en que ésta se celebre.

SANTIAGO, 19 de abril de 1954.

EL PRESIDENTE

voy a la Sastrería GRAN CHIC
OFRECE
ABRIGOS y PILOTOS
TERNOS de medida y confección
Seleccionado surtido en telas importadas y nacionales
Pilotos para damas
SOLICITE UN CREDITO
SAN DIEGO 426

DOS CUCHARADITAS DIARIAS
bienestar para muchos años!
Todos sin excepción, desde el abuelo al nieto, pueden tomar la Levadura de Cerveza en Polvo, con verdadero provecho y beneficio para la salud. Diariamente una dosis (dos cucharaditas tamaño de té mezcladas con agua azucarada). Aporta el requerimiento diario de Vitaminas del complejo B (B_1, B_2, y Acido Nicotínico), con lo que fortalece y "sostiene" el organismo, sin recargar el estómago. Es un alimento muy económico, altamente apreciado en todo el mundo.
PIDA EL COMODO ENVASE DE 1/4 Klg.
TODOS LOS DIAS
Levadura Seca de CERVEZA
EN VENTA EN LAS PRINCIPALES FARMACIAS

RELOJES SUIZOS
ENTREGAMOS CON SOLO $300
SALDO FACILIDADES
EN LA RELOJERIA GABOR
SABADO ABIERTO TODO EL DIA
ESTADO 91-5° PISO OF.501
AL LADO DE LA BOTICA PETRIZZIO FONO 69497.

Banks LO MEJOR EN ARTEFACTOS
ADQUIERALOS CON FACILIDADES DE PAGO
Levadores para 3 Kilos ropa. Dos años garantía.
Jugueras Pracma. Braun, K. M.
Extractor General Electric
TODOS NUESTROS ARTEFACTOS SON ENLOZADOS
Modelo 1600 Cocina parafina 2 platos, horno
Ollas a presión Varias marcas
Planchas automáticas inglesas
Motor para máquina de coser
Modelo 75, Eléctrica Dos platos - Horno
RECLAME SU REGALO
SUC. HERMAN YAIKIN B.
BANDERA 146 (FRENTE T. METRO)

AVISOS ECONOMICOS CLASIFICADOS

Indice de Clasificación

Sección

A.—ABARROTES, mayoristas, almacenes ... 1
ACADEMIAS DE MUSICA ...
AGRICULTURA y VITIVINICULTURA ... 2
AIRE ACONDICIONADO, calefacción ... 4
ALCANTARILADO y ANEXOS ... 5
ALCOHOLES, vinos y licores ... 6
ALFOMBRAS, Fábricas y negocios ... 7
ALHAJAS, joyas y fantasías ... 8
ANIMALES, Ganado ... 9
ANTIGUEDADES y CURIOSIDADES ... 10
ARBOLES y PLANTAS ... 11
ARMAS ... 12
ARTE EN GENERAL ... 13
ARTEFACTOS PARA EL HOGAR ... 14
ARTICULOS PARA EL CAMPO ... 15
ARTICULOS PARA EL HOGAR ... 16
ARTICULOS PARA HOMBRES ... 17
ARTICULOS PARA SEÑORAS ... 18
ARTICULOS PARA NIÑOS ... 19
ARRIENDOS BUSCADOS ... 20
a) Casas, Chalets y Departamentos sin muebles
b) Casas, Chalets y Departamentos amoblados
c) Fundos y prop. agrícolas
d) Locales comerciales
e) Locales industriales
f) Oficinas
g) Piezas
h) Quintas y sitios
i) Varios
ARRIENDOS OFRECIDOS— Casas, chalets y Deptos. sin muebles ... 21
I—Barancas
II—Conchalí
III—Las Condes (El Golf y Vitacura)
IV—Maipú
V—Ñuñoa
VI—Providencia
VII—Quilicura
VIII—Quinta Normal
IX—Renca
X—San Miguel
XI—Santiago-Bellavista
XII—Santiago-Centro
XIII—Santiago-Centro Oeste
XIV—Santiago-Centro Sur
XV—Santiago-Estación
XVI—Santiago-Independencia
XVII—Santiago-Oeste
XVIII—Santiago-Recoleta
XIX—Santiago-Sur
XX—Santiago-Suroeste
ARRIENDOS OFRECIDOS— Casas, chalets y Deptos. amoblados ... 22
ASEO, artículos y empresas ... 23
AUTOMOVILES y CAMIONES COMPRAN ... 24
AUTOMOVILES y CAMIONES VENDEN ... 25
AUTOMOVILES y CAMIONES PERMUTAN ... 26
AUTOMOVILES y CAMIONES, Repuestos y conexos ... 27
AVES y PAJAROS ... 28
B.—BEBIDAS GASEOSAS ... 29
BELLEZA y PEINADOS DE SEÑORAS ... 30
BICICLETAS, MOTOCICLETAS y TRICICLOS ... 31
C.—CALEFACCION. (Ver Aire acondicionado etc.) ... 4
CAMIONES (Ver Automóviles) ... 24/27
CASAS DE REPOSO y SANATORIOS ... 32
CAZA y PESCA ... 33
CITACIONES VARIAS ... 34
CLINICAS y HOSPITALES ... 35
COLCHONES y ROPA DE CAMA ... 36
COLEGIOS, CURSOS, EDUCACION e INSTRUCCION ... 37
COMPRAVENTAS VARIAS ... 38
CONFECCIONES EN GENERAL y MODAS ... 39
CONSTRUCCIONES y MATERIALES CONEXOS ... 40
COSAS PERDIDAS o ENCONTRADAS ... 41
CUADROS. (Ver Arte, etc.) ... 13
CUEROS y TALABARTERIAS ... 42
D.—DECORACIONES PINTURAS y ANEXOS ... 43
DEPORTES y PASATIEMPOS ... 44
DINERO (Ver Préstamos, etc.) ... 92
DISCOS (Ver Radios) ... 99
DISTRIBUIDORES, IMPORTADORES, REPRESENTANTES ... 45
DOCUMENTOS EXTRAVIADOS ... 46
E.—EDUCACION (Ver Colegios, etc.) ... 37
ELECTRICIDAD y conexos ... 47
ELECTROLAS, Radios y fonógrafos ... 99
EMPRESAS DE SERVICIOS DIVERSOS ... 48
ESPEJOS (Ver Vidrios, etc.) ... 111
ESTATUTOS (Ver Judiciales, etc.) ... 61
F.—FABRICAS e INDUSTRIAS VARIAS ... 49
FANTASIAS. (Ver Alhajas, etc.) ... 8
FILATELIA ... 50
FINANZAS. (Ver Préstamos, etc.) ... 92
FONOGRAFOS (Ver Radios) ... 99
FOTOGRAFIA, Optica y similares ... 51
FRUTOS DEL PAIS, FERIAS y BODEGAS ... 52
G.—GANADO. (Ver Animales, etc.) ... 9
GARAGES ... 53
H.—HERRAMIENTAS y UTILES DE TRABAJO ... 54
HIPOTECAS. (Ver Préstamos, etc.) ... 95
HOGAR. (Ver Artículos, etc.) ... 61
HOSPITALES. (Ver Clínicas, etc.) ... 35
HOTELES y HOSTERIAS ... 55
HUERTOS, JARDINES ... 56
I.—IMPRENTAS y LITOGRAFIAS ... 57
IMPORTADORES. (Ver Distribuidores, etc.) ... 45
INDUSTRIA CASERA ... 58
INDUSTRIAS VARIAS. (Ver Fábricas, etc.) ... 49
INSTALACIONES COMERCIALES ... 59
INSTALACIONES INDUSTRIALES ... 60
INSTITUTOS DE BELLEZA. (Ver Belleza etc.) ... 30
INSTRUCCION. (Ver Colegios, etc.) ... 37
INSTRUMENTOS MUSICALES. (Ver Música, etc.) ... 60
J.—JARDINES. (Ver Huertos, etc.) ... 56
JOYAS. (Ver Alhajas, etc.) ... 8
JUDICIALES, LEGALES y ESTATUTOS ... 61
JUGUETES y ANEXOS ... 62
L.—LABORATORIOS. (Ver Medicina, etc.) ... 73
LEGALES. (Ver Judiciales) ... 61
LIBRERIAS, LIBROS y ARTICULOS ESCRITORIO ... 63
LICORES. (Ver Alcoholes, etc.) ... 6
LITOGRAFIA. (Ver Imprentas, etc.) ... 57
M.—MADERAS ... 64
MALETAS y BAULES ... 65
MAQUINAS AGRICOLAS ... 66
MAQUINAS DE COSER ... 67
MAQUINAS DE ESCRIBIR Y DE OFICINA ... 68
MAQUINAS REGISTRADORAS y COMERCIALES ... 69
MAQUINARIAS y MOTORES ... 70
MARTILLERO. (Ver Remates, etc.) ... 101
MATERIAS PRIMAS ... 71
MATERIALES DE CONSTRUCCION. (Ver Construcción, etc.) ... 40
MECANICOS. — TALLERES ... 72
MEDICINA, QUIMICA y FARMACIA. — LABORATORIOS ... 73
MENAJE DE CASA EN GENERAL ... 74
METALES y METALURGIA ... 75
MODAS. (Ver Confecciones, etc.) ... 39
MOTOCICLETAS. (Ver Bicicletas, etc.) ... 31
MOTORES ... 76
MUDANZAS y TRANSPORTES ... 77
MUEBLES PARA EL HOGAR ... 78
MUEBLES PARA OFICINAS ... 79
MUSICA, PIANOS e INSTRUMENTOS ... 80
N.—NEGOCIOS AB NTENDAN ... 81
NEGOCIOS COMPRAN ... 82
NEGOCIOS VENDEN ... 83
NEUMATICOS. (Ver Automóviles, etc.) ... 27
NOTARIAS ... 84
O.—OBJETOS DE ARTE (Ver Arte, etc.) ... 13
OBJETOS PERDIDOS o ENCONTRADOS. (Ver Cosas) ... 41
OCUPACIONES, AGENCIAS EMPLEOS ... 85
OCUPACIONES BUSCAN ... 86
a) Profesionales y empleados
b) Artes y oficios diversos
c) Servicios para familias y negocios
d) Costura, Sastrería y Modas
e) Repartidores y vendedores
OCUPACIONES OFRECEN ... 87
a) Profesionales y empleados
b) Artes y oficios diversos
c) Servicios para familias y negocios
d) Costura, Sastrería y Modas
e) Repartidores y vendedores
OPTICA. (Ver Fotografía, etc.) ... 51
P.—PAJAROS. (Ver Aves, etc.) ... 28
PAQUETERIAS y BONETERIAS ... 88
PASATIEMPOS. (Ver Deportes, etc.) ... 44
PEINADOS. (Ver Belleza, etc.) ... 30
PELETERIAS y PIELES ... 89
PENSIONES. (Ver Residenciales, etc.) ... 102
PERDIDAS o ENCONTRADAS. (Ver Cosas, etc.) ... 41
PERMUTAS DIVERSAS ... 90
PERSONAS BUSCADAS ... 91
PESCA. (Ver Caza, etc.) ... 33
PIANOS. (Ver Música, etc.) ... 80
PINTURAS. (Ver Decoraciones, etc.) ... 43
PLANTAS. (Ver Arboles, etc.) ... 11
PRESTAMOS, DINERO y FINANZAS.— Hipotecas ... 92
PROPAGANDA y PUBLICIDAD ... 93
PROPIEDADES COMPRAN ... 94
PROPIEDADES, CORREDORES DE ... 95
PROPIEDADES PERMUTAN ... 96
PROPIEDADES VENDEN ... 97
a) Casas y chalets
b) Departamentos
c) Locales comerciales
d) Locales industriales
e) Quintas y sitios
f) Oficinas
g) Fundos
PROPUESTAS PUBLICAS y PARTICULARES ... 98
R.—RADIOS, FONOGRAFOS y CONEXOS ... 99
RELOJERIAS y RELOJES ... 100
REMATES y CONSIGNACIONES. — MARTILLEROS ... 101
REPRESENTANTES (Ver Distribuidores, etc) ... 45
RESIDENCIAS. — PENSIONES ... 102
S.—SANATORIOS. (Ver Casas de Reposo) ... 32
SANITARIOS ... 103
SASTRERIAS ... 104
SEGUROS, COMPAÑIAS y AGENCIAS ... 105
SEMILLAS. (Ver Agricultura) ... 3
SERVICIOS DIVERSOS. (Ver Empresas de Servicios) ... 48
SOCIOS, BUSCAN Y SE OFRECEN ... 106
T.—TALABARTERIA. (Ver Cueros, etc.) ... 42
TALLERES. (Ver Mecánicos, etc.) ... 72
TAPICERIA ... 107
TEXTILES EN GENERAL ... 108
TRANSPORTES. (Ver Mudanzas, etc.) ... 77
TRICICLOS. (Ver Bicicletas, etc.) ... 31
TURISMO, VERANEO, VIAJES ... 109
U.—UNIFORMES. (Ver Confecciones, etc.) ... 39
UTILES DE TRABAJO. — (Ver Herramientas, etc.) ... 54
V.—VARIOS ... 110
VESTUARIO (Ver Confecciones, etc.) ... 39
VIAJES. (Ver Turismo, etc.) ... 109
VICTROLAS. (Ver Radios etc.) ... 99
VIDRIOS, ESPEJOS y ANEXOS ... 111
VINOS. (Ver Alcoholes, etc.) ... 6
VITIVINICULTURA. (Ver Agricultura, etc.) ... 3

TARIFA

1 publicación cada palabra	$ 1.90
2 a 14 publicaciones sucesivas, la palabra	1.50
15 a 89 publicaciones sucesivas, la palabra	1.20
90 publicaciones sucesivas, la palabra	1.—

AVISOS ESPACIADOS. RECARGO 100%

NOTA.— No hay recargos por días determinados. Devolvemos el valor de los avisos que se suspendan por haber el cliente conseguido su objetivo.

RAMONA — Por Lino Palacio

1.—ABARROTES, MAYORISTAS, ALMACENES

SUS COMESTIBLES adquiéralos en el Emporio Nacional. Catedral 1401. Fono 65477. (1) 24-4 I.

COMPRE sus artículos de almacén en Organización Almac. Diez de Julio 11 y Providencia 2072. (1) 24-4 I.

DEPOSITO de cigarrillos a comerciantes a precio de fábrica. Alameda 3045, local 18, Galería Comercial Saleh. (1) 21-4 P.

2.—ACADEMIAS DE MUSICA

CLASES, de piano, teoría, solfeo, rítmica, plan Conservatorio Nacional. Kindergarten musical, preparación exámenes. Ismael Valdés Vergara 436, departamento 12, frente al Museo de Bellas Artes. (2) 18-4 I.

ENORME SURTIDO LIBROS sobre música. Facilidades de pago. Vendemos. Librería Pax. Huérfanos 770. (2) 23-4 I.

3.—AGRICULTURA Y VITI. VINICULTURA

UVAS moscatel, torontel, etc., lagrimilla y chicha cruda del productor al consumidor. Precios especiales a comerciantes. viña Lo Prado!. Independencia 3027. (3) 21-4 I.

VENDO barriles vacíos, casi nuevos, precio ocasión. Alvarez de Toledo 675, (ex Mercedes Mirs). (3) 21-4 I.

4.—AIRE ACONDICIONADO CALEFACCION

AIRE acondicionado Socilma. Nubile 72. Fono 53028. (4) 21-4 I.

AIRE acondicionado. Walter de Fett Huérfanos 1243, fono 67061 (4) 21-4 I.

5.—ALCANTARILLADO Y ANEXOS

MATERIALES para alcantarillado en Fundición Rodighiero. Av. Inglaterra 265. Por F. Vivaceta altura del 1300 (5) 21-4 I.

6.—ALCOHOLES, VINOS Y LICORES

INDUSTRIAS Vínicas Patria. Agustinas 1343. Fono 82564. (6) 21-4 I.

LIBROS SOBRE FABRICACION DE vinos, licores, destilación de alcoholes, enorme surtido. Ventas con cuotas mensuales. Huérfanos 770, Librería Pax. (6) 19-4 I.

7.—ALFOMBRAS, FABRICAS Y NEGOCIOS

EL ARTE, Fábrica de Alfombras. Miguel Claro 1874. (7) 21-4 I.

ALFOMBRAS, permanente surtido. Ninove. Huérfanos 611 (7) 7-7 C.

VENDA sus alfombras finas justo precio nuestro intermedio. CASA Ninove. Huérfanos 611 (7) 7-7 C.

8.—ALHAJAS, JOYAS Y FANTASIAS

JOYAS, oro, brillantes compro, pagando los más altos precios, Casa Weiss. Mac Iver 142 (interior) local 13. H-A.

COMPRAMOS joyas, brillante, objetos arte. Pagamos los mejores precios. Ahumada 88, esquina Nueva York. 30 A.

¡NOVIOS! para argollas Fábrica Sostin. Nueva York 66. 30 A.

¡NOVIOS! Argollas oro, 14 y 18 kilates; macizas, grabadas, desde $ 1.100 par. San Diego 780. Relojería Sportman. 30 A.

NOVIOS, lindas argollas, cinceladas, 18 kilates, $ 2.500 par, compro oro, plata, joyas usadas. Alameda 846. 30 A.

COMPRO oro, platino, toda clase de joyas modernas y antiguas, monedas, medallas; relojes, plumas fuente de marca. Huérfanos 1177, fono 88590. (8) 20-4 I.

COMPRAMOS joyas, brillante, objetos arte. Pagamos los mejores precios. Ahumada 88, esquina Nueva York. 30 A.

COMPRO joyas por encargo de particulares, pago los más altos precios en joyas de valor solitarios de cualquier tamaño, joyas antiguas, objetos de platino, oro, plata, porcelana. Atención de técnicos especializados. Moneda 808. (8) 20-4 I.

RELOJES, joyas, oro compro; boletos empeño. San Antonio 40. (8) 20-4 I.

COMPRO joyas, brillantes, oro, plata, monedas antiguas, pago el mejor precio. Casa Ritz, Estado (8) 20-4 I.

COMPRAMOS oro, joyas, brillantes, plata, monedas antiguas de oro, plata. Superamos cualquiera oferta. Ahumada 68. (8) 9-7 C.

10.—ANTIGUEDADES Y CURIOSIDADES

COMPRO muebles modernos, antiguos salones, boules, vitrinas, comedores, muebles sueltos, menaje general, porcelanas, cristales, pianos, objetos arte, cuadros, alfombras. También permuto. "Casa Chilena". Llamar 80908. (10) 8-5 P.

MUEBLES sueltos, piezas valiosas, adornos, porcelanas, vendalas, compralas en Casa Ninove. Huérfanos 611 (10) 7-7 C.

11.—ARBOLES Y PLANTAS

LIBROS SOBRE PLANTACIONES frutales. Gran surtido. Solicítenos catálogos. Vendemos con facilidades de pago. Huérfanos 770, Librería Pax. (11) 23-4 I.

PLANTAS premiadas exposiciones florales Jardín Oriente. Rosas injertadas cien pesos, Camelias, redodendros azaleas daphnes; el mejor surtido plantas ornamentales grandes. Providencia 2119. (11) 21-4 I.

LOS AVISOS ECONOMICOS CLASIFICADOS DE

"La Nación"

invitan a usted y acompañante a ver la magnífica película "HONDO", en technicolor que se exhibe actualmente en el lujoso TEATRO ASTOR. Al efecto, diariamente sorteamos veinte entradas que se asignan a 10 de nuestros avisadores, destinando 5 vales para la función vermouth y 5 para la nocturna. Los días sábado, domingo y festivos se entregan vales exclusivamente para la función nocturna.

HOY HAN SIDO FAVORECIDOS LOS COMPROBANTES NUMEROS:

1242—1252—1256—1258—1259—1261—1263—1288—1290—1294

12.—ARMAS

SE COMPRAN armas y balas. Ahumada 64. (12) 21-4 I.

ARMERIA alemana, reparaciones, niquelados, pavonados, trabajos garantizados por técnico alemán. Compra, venta armas. Santa Rosa 740. (12) 21-4 I.

$ 9.500 VENDO revólver Smith Wesson legítimo, del 7, casi nuevo o cambio por escopeta del 16, perfecto estado. Mapocho 2031. (12) 21-4 I.

VENDO valiosa colección armas compuesta de armas cortas, largas y blancas. Verlas y tratar: Avenida Salvador 734, tarde 2 a 5. (12) 21-4 I

13.—ARTE EN GENERAL

CUADROS, esculturas, obras arte, cómpralas o véndalas en Casa Ninove. Huérfanos 611. (13) 7-7 C.

RECIBIMOS consignaciones justo precio, obras arte en general, Ninove. Huérfanos 611. (13) 7-7 C.

VENDO ocasión, 7 hermosos cuadros al óleo. Moneda 973. Of. 431. (13) 21-4 I

COMPRO muebles antiguos, caobas, jacarandá, nogal, vitrinas, baúles, cualquier estado, porcelanas, alfombras, cristales, lámparas, piano, toda clase antigüedades. También vendo. Llamar N.o 80908. Lord Cochrane 177. (13) 21-4 I

OBRAS DE GRANDES PINTORES y arte en general vendemos con facilidades de pago. Huérfanos 770, Librería Pax. (13) 22-4 I.

14.—ARTEFACTOS PARA EL HOGAR

BATIDORAS, jugueras, enceradoras, aspiradoras y otros artefactos, véndalos o cómprelos en Casa Ninove. Huérfanos 611, consignaciones generales. (14) 7-7 C.

PONEMOS a su disposicion nuestra nueva línea de cocinas y termos eléctricos. Adquiéralos en Sociedad Industrial Comercial José E. Fortuño. Ahumada 77. (14) 24-4 I.

OLLAS a presión, importadas, jugueras nacionales e importadas; planchas eléctricas; enceradoras Reguia. Cómprelas hoy. CICOTEC, Alameda esq. Morandé. (14) 2-5 I

16.—ARTICULOS PARA EL HOGAR

PARQUES invisibles calzados Eleuterio Ramírez 1136 (16) 31-4 C.

CUCHILLERIA, loza, cocería, piaqués, cristales, adornos, véndalos, cómprelos en CASA NINOVE, Huérfanos 611. (16) 7-7 C.

¡SOMMIERES! Colchonería Francesa, refacciona colchones domicilio. San Diego 9, fono 86759. (16) 31-4 C.

17.—ARTICULOS PARA HOMBRES

MAQUINA afeitar Remington contour 6, $ 10.000, valor real $ 16.000, nueva, factura garantía, especial regalo. Av. Osa 2226, próximo Bilbao. (17) 21-4 I.

NOVIOS: argolla oro legítimo, desde 980 par. San Diego 351. (17) 29-4 I

18.—ARTICULOS PARA SEÑORAS

BLUSAS nylon, popelina, lanas, mogol, faldas, enaguas. Berta Rojas Muller. Esmeralda 869, local 12. (18) 14-5 C.

EL RETAZO, nueva tienda en el barrio Estación, atiende a la clientela en la misma forma que las tiendas de San Ignacio. Alameda 3045, local 5. (18) 21-4 P.

CALZADOS Nefrara, para damas, hecho a mano y sobre medida. San Pablo 2063. (18-a) 4-5 P

18.—ARTICULOS PARA SEÑORAS

CASA NANITA, la más acreditada y conocida del barrio Estación Central en la cuadra 3045, local 11, atendida por expertas señoritas. (18) 21-4 P.

LA VENUS de Milo ofrece fajas, sostenenos modeladores sobre medida, ropitas de guaguas, chales, ropa interior. Alameda 3045, local 2. (18) 21-4 P.

CASA el Rosal ofrece artículos para señoras y niños, especialidad primera comunión, bautizos y novias. Galería Comercial, local 4. (18) 21-4 P

DE OCASION vendo dos zorros plateados, también capa ésiola plateada. Libertad 910. (18) 22-4 P

19.—ARTICULOS PARA NIÑOS

COCHECUNA con o sin cama, corral. Fono 33209 (19) 21-4 I.

SOQUETES para niños. N.os 2 al 10, color blanco y café, saldo de 300 docenas, a razón de $ 250 docena. Alameda 3045, local 18. (19) 21-4 I.

FABRICA de delantales y ropa de niños. Alameda 2538. (19) 29-4 P.

VENDO de ocasión, ajuar de guagua, para bautizo, Dominica 369. (19) 20-0 K

20.—ARRIENDOS BUSCADOS

a) Casas, Chalets y Departamentos sin muebles

NECESITAMOS casas arriendo, cualquier sector, para numerosos clientes, ofrecemos sin compromisos, Agustinas 1111, Of. 811. Magnolfi y Yori. (20-a) 25-4 I

BARRIO alto necesitamos urgente arriendo, chalets, bungalows, departamentos con|sin muebles para numerosos clientes solventes, todos precios, ofertas al fono 86044-E, Salinas, sección arriendos, Agustinas 1111, Of. 811. Magnolfi y Yori Ltda. (20-a) 25-4 I

ARRIENDO, barrio alto necesitamos urgente para numerosos clientes, ofrecemos sin compromiso. Magnolfi y Yori, Agustinas 1111. Of. 811. (20-a) 25-4 I

b) Casas, Chalets y Departamentos amoblados

DAMA respetable busca buen departamento amoblado con media pensión, comida sin sal, en casa moderna, de familia honorable, barrio alto, como única pensionista. Escribir a E. E., casilla 697, Stgo. (20-b) 21-4 I

g) Piezas

PIEZA con pensión familiar, preferible calefacción, búscase para universitario, próximo Escuela Derecho, dirigirse a casilla 1664. (20-g) 22-4 I

NECESITO arrendar pieza, matrimonio respeto, sin niños pago anticipado. 34, paradero 18, Eduardo Rodríguez. (20-g) 22-4 I

NECESITO casa o departamento 3 piezas y dependencias, pago $ 4.000 a $ 5.000, barrio central con buena locomoción, pago hasta 5 meses anticipado. Tratar, Chacabuco 81-C, altos. (20-g) 22-4 I

h) Quintas y sitios

NECESITO arrendar terreno para hortaliza, sin, con casita, con derecho compra, cerca estación línea sur, ramal Melipilla, "Kurt", Casilla 2511 Santiago. (20-h) 21-4 I

EXTRANJERO busca, chacra o parcela con buena casa, alrededores Santiago, pagos anticipados. San Antonio 267, fono 36920. (20-h) 21-4 I

NECESITO arrendar parcela 1-2 hectáreas con casita habitable, alrededores Santiago, pago anual anticipado. O. S., Gran Avenida 9315. (20-h) 21-4 I

21.—ARRIENDOS OFRECIDOS

Casas, Chalets y Deptos. sin muebles

III.— LAS CONDES (El Golf y Vitacura)

$ 3.500 ARRIENDO departamento 2 lindas piezas, en chalet nuevo, derecho baño, cocina, llebres Vitacura y micros Cerrillos a la puerta. Agustín del Castillo 4323, Vitacura. (21-c) 20-4 I.

LINDO chalet terminándose, vista Cordillera y asoleado, entrega 15 mayo, 4 dormitorios, comedor y living con chimenea, parquet, baño, cocina y despensa, instalaciones modernas, azulejos, preciosa salita de estar y vestíbulo de distribución, dependencias, subterráneo, garage, jardín y patio de servicio, canon $ 14.000, seis meses adelantados y dos de garantía. Rosa de los Andes 1941, Las Condes, por Bilbao, 3 cuadras pasado el Canal. (21-c) 21-4 I.

SE ARRIENDAN casas nuevas en El Golf, a media cuadra de Avenida Apoquindo, y a 3 de trolebuses, living con chimenea, comedor, 3 dormitorios con amplios closets, baño y medio, pieza de aplanchar, cocina, pequeña despensa, pieza y baño de empleadas, patio, jardín y garage sin techar. De $ 14.000 y $ 14.500. Entrega inmediata o 1.o mayo. Verlas en Avenida Asturias 164 al 230. (21-c) 21-4 I.

$ 3.500 ARRIENDO departamento dos lindas piezas, en chalet nuevo, derecho baño, cocina, llebres Vitacura y micros Cerrillos a la puerta. Agustín del Castillo 4323, Vitacura. (21-c) 21-4 I.

IV.— MAIPU

$ 6.000 EN CHALET arriendo departamento de lujo independiente, living, 3 dormitorios, baño, garage, pieza empleada. Maipú, paradero 22, Av. Pajaritos N.o 2395. (21-d) 21-4 I.

V.— ÑUÑOA

$ 13.000 BUNGALOW, 3 dormitorios, Exequiel Fernández 1261, casa. Tratar: Santa Rosa 170-A. (21-e) 22-4 I.

ARRIENDO casa 2 pisos, construcción nueva, $ 8.000. Rubén Darío 348 (por Larraín), cuatro cuadras pasado Plaza Egaña. (21-e) 22-4 I.

10.000 PONTEVEDRA 7353, paradero micros expresos Plaza Egaña-Larraín, bungalow nuevo, dos dormitorios, dependencias, jardín y sitio amplios. (21-e) 22-4 I.

ARRIENDO galpón para guardar muebles, materiales, etc., cánon $ 1.600; verlo diariamente, Alfonso Irarrázaval 3561, Macul. (21-f) 22-4 K

VI.— PROVIDENCIA

10.000 ARRIENDO chalet nuevo, 2 pisos, living, comedor, dos dormitorios, baño y medio, cocina, pieza y toilette de empleada, jardín entrada de autos, patio con parrón. Se exigen referencias. Emilio Delporte 1447. Tratar: Emilio Delporte 1345, de 3 a 5. (21-f) 22-4 I.

$ 15.000 LAS PETUNIAS, entre Las Lilas y Pocuro, chalet con antejardín, patio interior, entrada auto, gran living-comedor, cocina, pieza y toilette empleadas. Altos: hall distribución, 3 dormitorios con closets, baño de lujo, instalación para calefacción eléctrica. Jaime Egaña Barahona. La Bolsa 81. (21-f) 22-4 I.

X.— SAN MIGUEL

10.000 PROGRESO 0156, esquina Gran Avenida, paradero 25, bungalow recién terminado, 3 dormitorios, living-comedor, cocina, baño, jardín, verlo de 3 a 6. (21-i) 20-4 I.

9.000 BUNGALOW, living-comedor, 3 dormitorios, baño lujo, pieza y baño empleada, cocina amplia, entrada auto, 4.a Avenida 1499, paradero 14, Gran Avenida. Tratar: San Diego 1653 A. (21-i) 20-4 I.

XIV.— SANTIAGO-CENTRO

ARRIENDO departamento, $ 23.000 amplio departamento de lujo, living, comedor, cuatro dormitorios, 1 1|2 baño, toilette visitas, cocina, repostero, pieza y toilette servicio. Verlo: Huelén 154, depto. 41. Tratar: Gaete, Bandera 24, oficina 710. (21-l) 21-4 I.

XVIII.— SANTIAGO-RECOLETA

ARRIENDO a gente seria y cumplidora, casa nueva, construcción sólida, 2 piezas, cocina y W. C., con sitio, $ 3.000, en Madreselva 3144, Recoleta, altura 3047, tratar Muñoz Gamero 916, Recoleta. Se exige garantía y referencia. (21-r) 21-4 I

8.500 OLIVOS 948 (Dominica) entre Recoleta-Independencia, Avenida La Paz, casa antigua, cinco habitaciones, local comercial, industrial, pasadizo independiente, cocina, patio, servicios. Hay otras chicas. (21-r) 20-4 I

23.—ASEO, ARTICULOS Y EMPRESAS

EMPRESA de aseo para casas comerciales y particulares. Cervantes y Cía. Ltda. Morandé 291, oficina 28. (23) 28-4 I.

EMPRESA de aseo y pintura de casas. De la Jara y Opazo, Esmeralda 878, oficina 11. (23) 2-5 I.

24.—AUTOMOVILES Y CAMIONES COMPRAN

AUTOMOVILES, camiones, recibo consignación. Moneda 778, fono 81141 - 68749. (24) 7-7 C.

PARA comprar, vender o consignar su automóvil o camioneta, consulte a Gruneri, un prestigio obtenido a base de seriedad y honradez. En nuestros talleres ejecutamos los trabajos necesarios para dejar el vehículo en condiciones, sin recargo para el cliente. Domeyko 2358. Fono 94459. (24) 30-4-I

CACHARROS chocados, antiguos, desarmados, de cualquier año, y en cualquiera parte compro para desarmar. Torresbone, Doctor Ostornol 343. Fono 86049. (24) 30-4-I

25.—AUTOMOVILES Y CAMIONES VENDEN

OLDSMOBILE 1941, 4 puertas, estado general flamante; Chevrolet 1951, neumáticos seminuevos, estado general inmejorable. Vendo facilidades. Gálvez 19' (25) 21-4 K.

25.—AUTOMOVILES Y CAMIONES VENDEN

VENDO Austin 52, perfectas condiciones, San Pablo 3741. 25 21-4 K.

CHEVROLET 31, 4 puertas, 6 ventanas, impecable, $ 150.000 contado, su dueño. Nueva York 52, of. 307. Fono 89107. (25) 20-4 I.

AUTO-CAMIONETA Ford 1929, pintura, tapiz nuevos, mecánicamente buena, oportunidad, vendo, Arturo Prat 2048. (25) 20-4 I.

VENDO Pontiac 41, cuatro puertas, radio, neumáticos y tapicería en excelentes condiciones. 450.000 al contado. Verlo y tratar en Capitán Avalos 424, paradero 29 1|2, de Gran Avenida. (25) 20-4 I.

CAMION Studebaker 1951, con dual, como nuevo y camioneta Ford 1950, impecable, a primera oferta, vendo Doy por urgentísimo apuro. Nataniel 774. (25) 20-4 I.

27.—AUTOMOVILES Y CAMIONES, REPUESTOS Y CONEXOS

SEÑOR automovilista y dueño de camiones: "Servicentro Esso", en el puerto de San Antonio, tiene un servicio completo día y noche, para usted. (27) 16-4 I.

COMPRA-VENTA automóviles, camiones, camionetas. Arturo Prat 742. (27) 14-5-P

COMPRO, vendo neumáticos todas medidas. Nataniel 265-65041. (27) 22-4 K

28.—AVES Y PAJAROS

LIBROS SOBRE AVICULTURA EN general. Facilidades de pago. Huérfanos 770. Solicite catálogos. Librería Pax. (28) 22-4 I.

HUEVOS permanentemente en Matucana 22-D. Precios especiales a minoristas. (28) 13-5 C

PALOMOS gigantes, mensajeros y silvestres, vendo y compro, capuchios u otra raza. Casilla 599, Talca. (28) 20-4 K

30.—BELLEZA Y PEINADOS DE SEÑORAS

GRATIS peinados artísticos señora, niños, corte pelo, manicure, permanentes 45 pesos, al frío 180. Enseñanza Politécnica Díaz-Gascogne. Diplomas profesionales. Monjitas 341. (30) 21-4 I

PERMANENTE frío, rizo grande, tintura, domicilio. Fono 46477. (30) 21-4 I

PERMANENTE en frío rizo grande, líquidos importados, desde $ 250, casa particular y a domicilio. Catedral 2786. Fono 94043. (30) 21-4 I

31.—BICICLETAS, MOTOCICLETAS Y TRICICLOS

BICICLETA Philipps, vendo $ 10.000. Irarrázaval 5122. (31) 18-4 P

VENDO ocasión bicicleta mujer, Phillips, aro 28. Av. Suecia 3612. Ñuñoa. (31) 18-4 P

VENDO bicicletas de niño, señora y caballero. Libertad 761. (31-b) 21-4 P

32.—CASAS DE REPOSO Y SANATORIOS

CASA de reposo para toda clase de enfermos Walter Knopke. Av. Bremen 240, fono 40884. (32) 4-5 I.

33.—CAZA Y PESCA

ARMERIA Ricci, A. Prat 265, ofrece por inauguración de su nuevo local, escopetas nuevas, 2 cañones, gatillos ocultos, $ 17.500; tiros, Tec y Famae, $ 14.60; artículos en general de caza y pesca. (33) 21-4 I

34.—CITACIONES VARIAS

CUERPO DE BOMBEROS DE SANtiago, "Constancia y Disciplina".— Cito al Cuerpo a los funerales del voluntario de la Segunda Compañía don Hugo Iribarren Charlin, con premio por 35 años de servicios, para hoy martes 20, a las 17 horas. Punto de reunión: Avda. La Paz y Santos Dumont. — El secretario general. 34-4 I.

PRIMERA COMPAÑIA DE BOMBEros, "Unidos contra el Fuego".— Citase a todos los oficiales y voluntarios para mañana miércoles, a las 21 horas, a reunión general. Uniforme de servicio. Reunión: el Cuartel.— El secretario. (34) 21-4 K

SEGUNDA COMPAÑIA DE BOMBEros, "Esmeralda".— De orden del señor Director, citase a la Compañía, a los funerales de nuestro voluntario honorario, don Hugo Iribarren Charlin, para hoy martes, a las 16 horas. Punto de reunión: el Cuartel. Uniforme de parada.— El secretario. (34) 20-4 K.

OCTAVA COMPAÑIA DE BOMBEros, "La Unión es Fuerza".— Cito a la Compañía a ejercicio para mañana miércoles, a las 21,45 horas. Punto de reunión: el Cuartel. Uniforme de trabajo.— El ayudante. (34) 21-4 K

35.—CLINICAS Y HOSPITALES

MEDICINA en general, cirugía, enfermedades de niños y señoras, ortopedia. Clínica Tarnier. Alonso Ovalle 612, fono 35057. (35) 3-5 I.

HERMANOS, hospitalarios de San Juan de Dios en Clínica del Carmen. Pensionados mentales y cirugía. Avenida Quillín 3679 (Macul). (35) 2-5 I.

CLINICA y Maternidad Catalana (ex Pinard), pensionado de partos. Vicuña Mackenna 615. (35) 29-4 I.

36.—COLCHONES Y ROPA DE CAMA

FRAZADAS lana, desde $ 320.— Doble faz, desde $ 1.300. San Ignacio 105. (36) 3-5 I

37.—COLEGIOS, CURSOS, EDUCACION E INS. TRUCCION

MODAS sistema Camps, lencería, moda infantil, camisas de hombre, sombreros, flores, juguetes. Instituto Femenino. San Antonio 79. (37) 30-4 C

"ARMANDINI", Ahumada 131, aprenda peluquería ¡Folletos gratis! 27-Hro-S.

ENORME SURTIDO DE OBRAS DE Pedagogía, Filosofía, diccionarios, con cómodas cuotas mensuales. Huérfanos 770, Librería Pax. (37) 21-4 I.

"ARMANDINI", Academias especializadas peluquería completa. Ahumada 131. (37) 9-7 C.

CURSOS Comerciales P

$500 costará la galería para la final del Campeonato Mundial de Fútbol

AHORA, LA "DOBLE EL TABO"

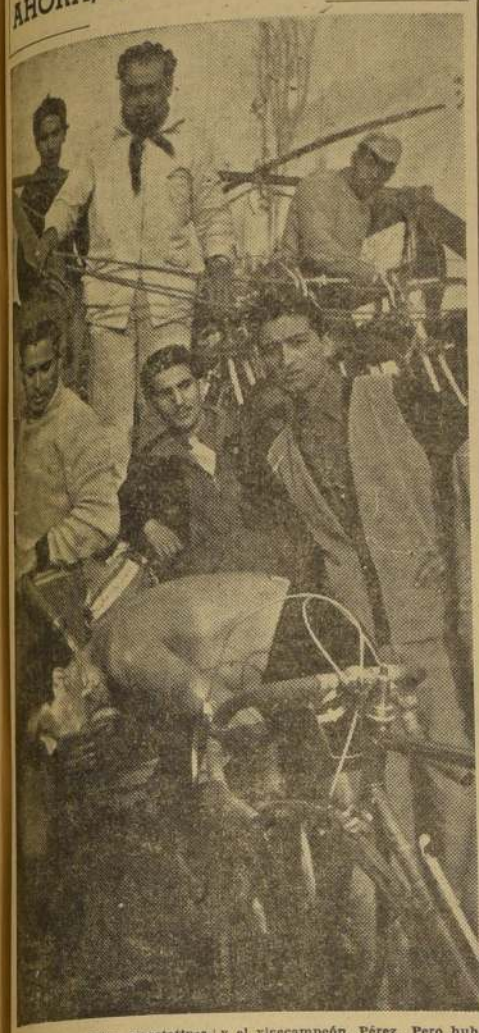

Superó las mejores expectativas de sus organizadores, la realización, durante los días de Semana Santa, de la importante prueba ciclística por caminos denominada de los "Tres Días". Se empezó a cumplir el día 16, fecha en que se cumplió el tramo Curicó-Mau-le-Curicó; se siguió el 17 con la etapa Curicó-Santiago y culminó el domingo 18, con la jornada Santiago-Curicó. En la 1.a etapa venció Guillermo Zamorano; en la 2.a Raquiel Ramírez, y en la 3.a Hugo Pérez, todos del CIC de Santiago. El vencedor fue Zamorano, y el vicecampeón, Pérez. Pero hubo un bravo tercero en discordia que casi los aventaja: el veterano rutero internacional Cruz Orellana, del Mademsa, a quien vemos aquí recibir un reconfortante duchazo al dar término a la prueba en Curicó. Cruz Orellana perdió sólo por 40 segundos ante Pérez y por 60 ante Zamorano. Todo esto, a través de 700 kilómetros de cerrada y áspera brega en ruta. Y de reaparecida, pues el crak del Mademsa hacía cinco meses que no actuaba. Ya de regreso a Santiago, Cruz Orellana se mostró satisfecho de su actuación, y nos declaró: "Ya me encontraré de nuevo con Zamorano y Pérez el próximo domingo, en la "Doble El Tabo", la brava prueba en ruta que organiza el Audax Italiano. ¡Y veremos si me vuelven a ganar! No les será tan fácil a los del CIC aventajarme como ahora. ¡Se los puedo asegurar! Y el canchero defensor de la camiseta azul eléctrica del Mademsa, sonrió con optimismo. La partida y la llegada de la "Doble El Tabo" tendrá por escenario el Velódromo de San Eugenio, campo donde se desarrollará, a la espera de los vencedores de ese evento, un interesante programa de pruebas en pista.

SE JUGARA EN SEIS CIUDADES

Faltando dos meses para la iniciación del Campeonato Mundial de Fútbol, Suiza, organizadora del certamen, ha perdido todo temor de no poder financiarlo. Sólo por concepto de entradas adquiridas por aficionados suizos, hasta la fecha, se han recaudado 230 mil dólares. Eso demuestra que los aficionados suizos han comprendido que si bien su país no tiene chance a batirse con buen éxito frente a las grandes potencias del fútbol universal gozarán de un privilegio presenciando un torneo de extra ordinaria jerarquía.

El Campeonato se jugará en seis de las principales ciudades de Suiza. Es decir, en seis estadios distintos, con una capacidad total de 270.000 espectadores. No habrá, como se ve, escenarios gigantes para los partidos. Pero la forma en que se ordenó la programación, permite decir, no sin exageración, que todo Suiza será el estadio que servirá este año como marco a la disputa de la Copa Jules Rimet.

Berna, la capital, tiene el estadio más grande: el Wankdorf que permite la ubicación de 65.000 personas. En este campo que se alza frente a los tres gigantes de Los Alpes que son el Eiger, el Monch y la Junfrau, Suiza jugará sus dos partidos, así como la final del campeonato. Viene a continuación, en capacidad, el estadio de Lausana, recién construido, para 54.000 personas. Basilea, en las orillas del Rhin, cuenta con un campo de juego para 49 mil espectadores. El estadio de Charmilles, en Ginebra, admite un público de 40 mil personas; luego está el de Hardtum, en Zurich, para 38 mil espectadores y, finalmente, el estadio de Cornaredo, en Lugano, la suiza italiana, con una capacidad de 35 mil personas.

LAS ENTRADAS. — La venta de entradas para los 24 partidos que contempla el torneo ascenderá a un total de 1.104.750 boletos. La tercera pate de ellos se venderán en Suiza y la mayoría de los estantes se colocarán entre los aficionados de los demás países clasificados. Al respecto, se estima que los mayores contingentes de público extranjero serán de Alemania Francia, Suiza, Austria y Bélgica, países todos lomítrofes a Suiza. Se calcula también que unos 2.000 aficionados irán de Brasil y otro tanto de Uruguay. Se incluye en estas cifras a los aficionados de otras naciones de América del Sur.

Los precios de las entradas son considerablemente altos en comparación a lo que se acostumbra a pagar en Sudamérica, especialmente aquí en Chile. Para los encuentros de octavos finales, por ejemplo, es decir, las de clasificación, una galería de pie costará alrededor de $ 300 chilenos. Y en el partido final, ese precio ascenderá a $ 500 chilenos. Las tribunas comenzarán costando $ 1.200 para llegar a $ 3.000 en el encuentro por el título de campeón.

De los 24 partidos del programa total, 16 corresponden a los octavos finales, entre el 16 y 20 de junio; cuarto a los cuartos finales, entre el 26 y 27 de junio; dos a las semifinales en Basilea y Lausana, el 30 de junio; uno a la final, el 4 de julio y, uno que enfrentará a los dos perdedores de las semifinales, el 3 de julio, en Zurich, y donde se decidirá el tercer puesto. La rueda de los octavos finales se resolverá con el sistema de puntos y podrían ser necesarios partidos adicionales si varios equipos en uno de los grupos —son cuatro de cuatro equipos cada uno— terminan la rueda con la misma cantidad de puntos.

Montes: "No temo a Loayza"

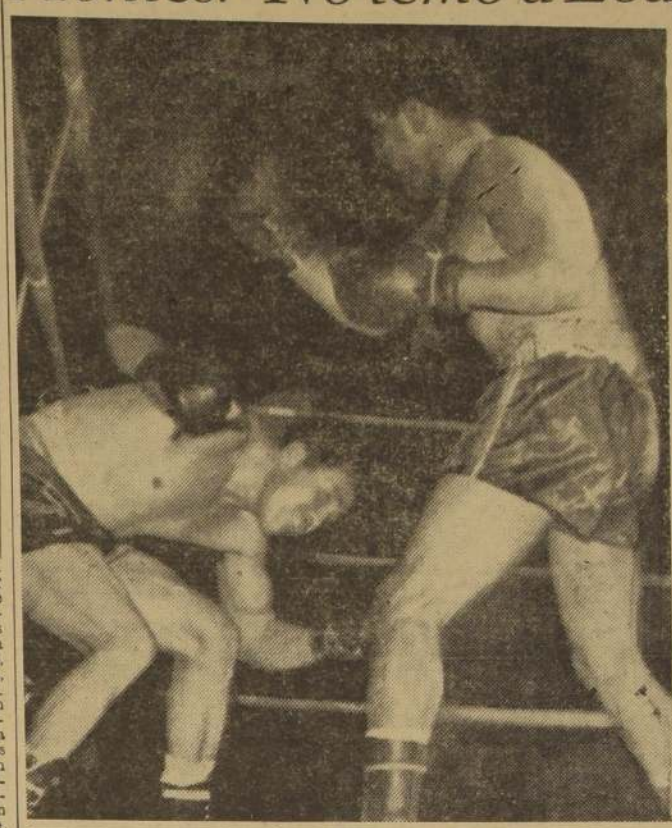

Aquella noche —viernes 2 de abril— cuando se ungió ganador a Humberto Loayza sobre el argentino Oscar Montes, parte del público quedó descontento del veredicto, por cuanto estimó que habría sido más justo un empate. En verdad, Montes hizo méritos para empatar y de paso demostró que se yergue como una nueva figura del boxeo argentino. La Empresa del Luna Park pretende enfrentarla a Rafael Merentino a su regreso a Buenos Aires. Por este motivo, Montes ha estado entrenando fuerte porque tiene aspiraciones de ganar a Loayza en la revancha del viernes en el Caupolicán. Oscar Montes que dejó una grata impresión en nuestro público, todo lo contrario de lo que aconteció con Landoni, será ahora un rival bastante más difícil para el campeón nacional, ya que en su encuentro anterior le resistió dos veces el formidable gancho izquierdo, a cuyo golpe el mendocino no tiene temor alguno.

LA MARATHON DE BOSTON: 1.o V. KARVONNEN

El finlandés Velko Karvonnen, se adjudicó ayer la 58.a Marathon de Boston que se corrió en Boston, Estados Unidos, en la que participaron los argentinos Delfo Cabrera y Exequiel Bustamante, y varios de los mejores especialistas del mundo.

Fueron los sudamericanos quienes tomaron la iniciativa en las dos primeras millas, seguidos de cerca por el americano Costes, colocación de la que fueron desplazados tres millas después por Karvonnen, aunque con Cabrera en segundo lugar, mientras que el especialista local John Kelly acortaba distancias.

Cuando se llegó a las 9 millas (15.000 metros aproximadamente), Karvonnen se mantenía en punta, seguido por el inglés Jim Peters y por Cabrera, a dos minutos del que debía ser el ganador.

Sin embargo, dos kilómetros más tarde Peters desplazó a Karvonnen en una lucha intensa, que hizo quebrar varios tiempos parciales de la prueba, como el de las 13 millas para las que se anotó 1 hora 6 minutos y 20 segundos.

Karvonnen vuelve a la cabeza de los competidores, transcurridas 18 millas, siempre con Cabrera en tercer lugar y Kelly en cuarto. Más retrasado, Bustamante.

Con estas alternativas, que se definieron en los últimos tramos a favor de Karvonnen llegó a la meta, con el tiempo de 2 h.20'29", para el excelente especialista finlandés, mientras que Jim Peters, el finlandés Roulakka, los japoneses Hirosihima y Nishida, aventajaban al argentino Delfo Cabrera, que se clasificó sexto con 2 horas 27'50", y Exequiel Bustamante, séptimo.

La carrera fue presenciada por 250.000 personas, en el largo trayecto de 26 millas. Participaron 117 especialistas, siendo ayer la novena vez que es ganada por un extranjero.

El inglés Peters, que era el favorito se desmayó al cruzar la meta.

POR los BARRIOS y COMUNAS

LA ASOCIACION de Basquetbol Cuarta Comuna reinicia mañana sus actividades, por tal motivo se reunirán los delegados de los clubes afiliados a esta dirigente, a las 20.30 horas, en Alameda 3812. Deberán concurrir representantes de los clubes 5 de Abril, Francisco Arellano, Javiera Carrera, Flecha, Capitán Wood, Halcón, Laboratorio Chile, Cultural Danubio, Innovación, Pedro García, Población Edwards y Miguel Vargas. También deberán asistir los señores Carlos Canepa, Luis Céspedes, Luis Verdugo, Roberto Sánchez y Raúl González. Tabla: fecha de entrega de premios; cuenta de las gestiones que se realizan para conseguir afiliación y asuntos varios.

HOY CELEBRA su 5.o aniversario el Osorno Defensor, con una sesión extraordinaria que se efectuará en Serrano 232, precedida de un coctel.

DEPORTIVO Tricolor Nacional venció al Claudio Gay por 8-4 con el primer elenco con goles marcados por Mario Pizarro (4), Mario González (3) y Juan Galaz. El tercer cuadro empató a cero, ganando también con el segundo por 2-0 con goles de Castro y Apablaza. El Tricolor Nacional formó su equipo de honor con Pardo; Gallardo y Sierra; Clavijo, Hurtubia y Rivas; Galaz, Pizarro (cap.), González, M. González y Guajardo.

EL CLUB DE DEPORTES Unión Coquimbo desea concertar partidos amistosos para los días domingos en las tardes. Cuenta con tres equipos adultos y no tiene cancha. Los interesados deben dirigirse a Sebastopol 671, San Miguel.

QUEDARON YA designados los equipos que jugarán la final del campeonato femenino de básquetbol que organiza el Laboratorio Chile. Deedei que ocupó el 1.er lugar e invicto y Laboratorio Chile que perdió un partido. En la serie Oscar Aguero, quedaron clasificados, Población Edwards y Población Aguirre Cerda, con un partido perdido. El programa del jueves en cancha Flecha, es el siguiente: 20.15 horas, Laboratorio Chile "B" con Municipal Cuarta Comuna, femeninos (amistoso), y 21.15 horas, Población Edwards con Población Aguirre Cerda, domingo, 20.15 horas, Deelei con Población Aguirre Cerda, y 21.15 horas, Laboratorio Chile con Población Edwards.

MAGALLANES

Por aclamación, el señor Ernesto Erhenfeld fue designado presidente del Club Magallanes, en reciente asamblea de socios. Se procedió a la elección debido a la renuncia que en carácter indeclinable presentó de su cargo el señor Hidalgo Ceballos, a quien se le tributó un caluroso aplauso como reconocimiento a su gestión al frente de los destinos de la entidad albiceleste.

El señor Erhenfeld ha sido director del club por espacio de 10 años y llega al cargo más importante en momentos en que la vieja Academia emprende un destino de renovaciones. Igualmente, la asamblea procedió a elegir para el cargo de tesorero al señor José Rodríguez Pérez, otro viejo socio y director desde hace algunos meses. Durante esta asamblea, que transcurrió en un clima de entusiasmo y optimismo, el vicepresidente de la institución, señor Ernesto Alveal dio cuenta de las actividades del club en el corriente año. El señor Alveal actúa como representante de Magallanes en el Consejo de la Asociación Central, del cual es uno de sus personeros más calificados.

La Gerencia del club advierte a los socios que para poder ingresar a los partidos oficiales, a contar del domingo próximo, los socios deberán estar al día en el pago de sus cuotas. En la misma cancha funcionará una boletería especial que atenderá todo lo relacionado con esto, debiendo el socio exhibir el recibo del último mes pagado.

ESPAÑA, DECLARADA CAMPEON MUNDIAL DE FUTBOL JUVENIL

COLONIA, 19 (U. P.)— Españoles y alemanes terminaron empatados a dos al finalizar el tiempo reglamentario del partido, después que los alemanes ganaron el primer tiempo por dos a uno. Los dos períodos suplementarios se jugaron sin goles.

Los tantos fueron marcados por Seeler, de Alemania, a los 10 y 25 minutos del primer período, y por Cela, de España, a los 30 minutos del segundo período.

El partido se jugó ante 60.000 espectadores en el Estadio local.

Sin embargo, el equipo de España fue declarado vencedor del torneo considerado como el Campeonato Mundial extraoficial de fútbol juvenil. Alemania ocupó el segundo lugar.

En un partido anterior, Argentina se clasificó tercera, derrotando a Turquía, que quedó cuarta, por uno a cero.

Los españoles fueron declarados ganadores del torneo porque, de acuerdo con los Reglamentos del mismo, el título, en caso de empate, debía ser para el equipo que hubiera hecho la mejor presentación en los partidos de semifinal.

La victoria de España sobre Argentina, por uno a cero en la semifinal, fue considerada más meritoria que la de dos a uno obtenida por Alemania Occidental sobre Turquía en el otro partido semifinal.

RUGBY

NAPOLES, 19.— (U. P.) — Italia pasó a la final del campeonato europeo de rugby derrotando hoy a España por 16 a seis.

En el primer período, los italianos ganaban por 8 a 3.

PARMA (Italia), 19.— (U. P.). El equipo francés de rugby venció fácilmente al conjunto alemán por 28 a 3, con lo que se clasificó para intervenir en la final del campeonato europeo de rugby.

El primer tiempo terminó diez a cero.

MUEBLES
DE GRAN OCASION
LIVING CAPITONE
$ 36.000.—
Con flecos y cojines de plumas, tapizados en rico brocato, tipo francés. Gran oportunidad.
COMEDOR CHIPPENDALE
$ 35.000.—
Buffet artísticamente tallado. Regia mesa, 6 sillas, 2 sillones, barnizado al duco.
DORMITORIO NORMANDO
$ 28.500.—
En líneas estilizadas, con ropero 3 cuerpos, de once piezas.
COMEDOR NORMANDO
$ 15.500.—
Artísticamente tallado, 8 piezas.
COMEDOR MODERNO
$ 7.500.—
Buffet, mesa, 6 sillas.
DORMITORIO MODERNO
$ 16.000.—
Con ropero tres cuerpos, desarmable.
657 NATANIEL 657
NO TENEMOS SUCURSAL

Las edades y los libros

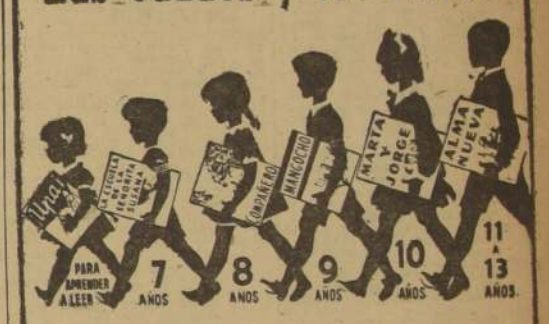

OBRAS DE CONSTANCIO C. VIGIL

SASTRERIA Y MODAS Athos
Por inauguración ofrece: Abrigos, Pilotos para Damas y Caballeros a precios sin competencia. Además, camisas y artículos para caballeros en general. Recibimos hechuras finas.
Créditos a 10, 15 y 20 meses plazo
750 — MERCED — 750

Lavaplatos
Fierro enlozado, con mueble de madera al duco, una tina, jabonera y desagüe, con pitón y cadenilla.
Desde $ 2.690.—
Escobar e Hijos Ltda.
Arturo Prat 153
Fono N.o 65803

FEDERAL
LAS MEJORES COCINAS Y ESTUFAS A PARAFINA
Depósito General
MONJITAS 404
F. 37669
Fábrica
Av. EGAÑA 219
Ventas por mayor y menor

ABRIGOS
Comprando directamente en la Fábrica de Confecciones finas para caballeros, en
250 - ARTURO PRAT - 250
Ud. economizará la diferencia del intermediario

LAPICES FALA
PRECIOS POR MAYOR
Gruesa
Estudiantil (negro) .. .. $ 520.—
Fala (superior) 1, 2, 3, 4 ..... 638.—
Giant Sonne (6 colores) 3.009.60
Giant Sonne (12 colores) .. .... 5.838.—
Giant-Sonne Van guard — Manager .. .. 587.—
Stern (1-2-3-4) .. 723.—
Largos, 12 colores 12.852.—
Gold Point Bicolor azul-rojo .. .... 1.727.—
Reembolsos
IMPRENTA Y LIBRERIA COLON
COMPAÑIA 1007-STGO.

MATEMATICAS:
Enseño aritmética, álgebra y geometría, programa oficial, clases individuales, en un mes enseño a Ud. lo que no ha aprendido en años; dirigirse personalmente o por carta a
Víctor Acevedo Rodrigues
SAN FRANCISCO 213
Atiendo consultas de 8 a 10 A. M.

FRAZADAS
DE TODOS LOS TIPOS Y CLASES
Frazadas lana, desde 320 pesos.
Doble faz fantasía, desde $ 1.300.
Frazadas Jacquard muy finas igual a las importadas.
Toallas Thilda, en todos los tipos.
PRECIO DE FABRICA
SAN IGNACIO 105
FRENTE A LA IGLESIA

ENTERO . . . . $ 1.000.—
VIGESIMO . . . $ 50.—

MELOSILLAS
PARCELAS
Agrícolas y de Agrado
DE 15 HECTAREAS
Ubicadas a 27 Kms. de Valparaíso frente al camino pavimentado.
Parcelas desde $ 300.000.- pagaderas con 30 cuotas mensuales, sin pié.
SAMUEL VERGARA VICUÑA
CORREDOR DE PROPIEDADES ASOCIADO CON LA
SOCIEDAD "EL TATTERSALL"
MONEDA 1020 3.o PISO.

PARABRISAS INASTILLABLES PARA AUTOMOVILES Y CAMIONES
RECIEN RECIBIDOS
CURVOS, para: Chevrolet, Pontiac, Olsmobile, Buick, Cadillac, Ford, Mercury, Studebaker, International, Diamond. PLANOS, para todos los tipos y modelos.
COLOCACION INMEDIATA
VIDRIERIA PIMSTEIN S. A.
COMPAÑIA N.o 1860

Buenas Noticias Electro Star
Ud que viene siempre a ELECTRO STAR sabe que solo tenemos marcas de prestigio a su disposición.

"SONATA" 785 - A Válvulas "Noval" Parlante "Concierto". Cambiador automático 3 velocidades. Gran estilo
Ahora PHILIPS 1954!
Fabricados con la NUEVA TECNICA SUPER MAGNETICA.
Más potencia. Mejor sonido.
Compruébelo hoy
en nuestro Salón de Ventas y goce la DOBLE GARANTIA PHILIPS Y ELECTRO STAR.
Pase momentos de agrado en
Electro-Star ESTADO 273
Teleradio SAN ANTONIO 263
Escuche BUENAS NOTICIAS ELECTRO STAR diariamente a las 22.25 en C. B. 114

AVISOS ECONOMICOS CLASIFICADOS

46.—DOCUMENTOS EXTRAVIADOS

HABIENDOSE extraviado cheque Banco de Crédito e Inversiones, serie C N.o 1143293, a la orden de Donnay y Cía. Ltda., por la suma de $ 17.561,25, girado por la Fábrica Nacional de Aceites S. A., se declara nulo y sin valor, por haberse dado el aviso correspondiente. (46) 22-4 P

HABIENDOSE extraviado libreta N.o 217950 del Banco del Estado, Sucursal Estación, queda nula. (46) 22-4 P

47.—ELECTRICIDAD Y CONEXOS

EMBOBINAMOS toda clase motores eléctricos. Espino. Monjitas 738, fono 34200. 30-A.

REPARAMOS domicilio toda clase artefactos eléctricos. Espino. Monjitas 738, fono 34200 30-A.

REPARAMOS domicilio termos eléctricos Espino. Monjitas 738, fono 34200. 30-A.

REPARAMOS domicilio, cocinas eléctricas. Espino. Monjitas 738 fono 34200. 30-A.

NUESTRO taller repara radios y artefactos eléctricos. Casa Ninove, Huérfanos 611. (47) 7-7 C.

48.—EMPRESAS DE SERVICIOS DIVERSOS

PULIDOS, repulidos, raspados parquets, salas, entablados nuevos y con modernas máquinas eléctricas. Teléfono N.o 491130. (48) 21-4 I

SERVICIO técnico especializado en reparación toda clase radios. Casa Ninove. Huérfanos 611. (48) 7-7 C.

PINTO a domicilio, duco automóviles, muebles, fono 69332 (48-B) 21-4 I.

PULIDOS de parquets y cualquier piso madera, garantizamos seriedad y corrección en trabajos. Corporación de Ingenieros, Huérfanos 1117, 11.o piso, oficina 1110, fono 82965. (48) 21-4 I.

BANQUETERO José Ruiz Moreno, ex jefe del Tea Room y Confitería Gath y Chaves, avisa a su distinguida clientela y público en general que cuenta con vajilla y personal competente para la atención de toda clase de fiestas. Arriendo vajilla. Pida presupuesto: La Chimba 1066, por Carrión. Fono 61864. (48) 2-5 I

"CASA UTIL" arrienda chaquets, fraca, smokings, ternos negros, finos, modernos, sombreros de pelo. San Isidro 618. Teléf. 36953. (48) 5-5 I

49.—FABRICAS E INDUS. TRIAS VARIAS

PIMPON, mesas plegables, reglamentarias, fábrica. Doctor Bremer 692. Teléfono 34949. (49) 21-4 I.

FABRICANTES, muebles, recibo en consignación. Anticipo de dinero. Moneda 778, fono 81141 - 68749. (49) 7-7 C.

RUEDAS de repuesto, vehículos para niños ocasión, reparaciones rápidas. Fábrica, Franklin 1140 (Matadero). (49) 21-4 I

ECONOMICE dinero, compre directamente en la fábrica la ropa para sus niños. San Pablo 2470. (49) 22-4 K

50.— FILATELIA

FILATELIA "Helios", 10 de Julio 449, casilla 10.006, recibe constantemente novedades mundiales. Compramos lotes y colecciones. 20-A.

FILATELICOS: lindas series y paquetes, novedades mundiales. Compramos lotes y colecciones. Filatelia "Helios", Avenida Diez de Julio 449, entre Carmen y Lira. (50) 30-4-I

51.—FOTOGRAFIA, OPTICA Y SIMILARES

MAQUINAS fotográficas todos tipos, compréselas, véndalas en Casa Ninove. Huérfanos 611. (51) 7-7 C.

52.—FRUTOS DEL PAIS, FERIAS Y BODEGAS

CARBON blanco, quillay, vendo camionadas. Carmen 1037. (52) 21-4 I

COMPRO paltas y toda producción frutal. Fono 52254. (52) 21-4 I.

53.—GARAGES

SEÑOR automovilista: ¿Quiere que lo atiendan bien en lavados, engrases, desabolladuras, pintura, frenos y mecánica en general? Vaya a la Estación de Servicio Salas, con larga y vasta experiencia en el ramo. Atención domingos y festivos hasta las 13 horas. Erasmo Escala 2861. Fono 95982. (53) 26-4 I.

REPARACIONES automóviles, mecánica en general, desabolladuras, pinturas, electricidad, afinamiento motores, garantizamos nuestros trabajos por escrito. Bulnes 318, casi esquina Huérfanos. Teléfono 94765. (53) 26-4 I.

SE AUTOMOVILISTA: Ud. tiene el chassis, nosotros tenemos el pick-up (caja metálica) que Ud. necesita, para cualquiera marca de chassis, también le hacemos tapabarros traseros y le fabricamos arcos y caja para su camioneta, especialidad de la casa. Atiende su dueño, en Conferencia 650, fono 93606. (53) 26-4 I.

54.—HERRAMIENTAS Y UTILES DE TRABAJO

COMPRO herramientas, precios insuperables. Voy lotes domicilio. Mercado Persa, local 25. Mapocho. (No confunda local). (54) 21-4 I.

55.—HOTELES Y HOSTERIAS

RESIDENCIAL Hotel Brun, departamentos, baño y teléfonos exclusivos; comida y atención esmeradas. Agustinas 1225, 7.o piso. (55) 27-4 I

RESIDENCIALES, Amunátegui 44 y Compañía 2077, Plaza Brasil, reciben pensionistas mensuales, aún con niños y pasajeros, $ 180 diarios, toda atención y confort. (55) 27-4 I.

56.—HUERTOS Y JARDINES

PLANTAS premiadas exposiciones florales Jardín Oriente. Rosas injertadas, 100 pesos. Camelias, ododendros azaleas daphnes; el mejor surtido plantas ornamentales, grandes. Providencia 2119. (56) 25-4-I

FLORES frescas todo el año. Jardín Amarilis, Avda. Pedro de Valdivia 1609. (56) 25-4-I

JACINTOS blancos $ 180 docena, rosado $ 300 docena, tulipas, ranúnculos, anémonas, 60 docena; bulbos primer premio Exposición Floral Universidad Católica, gladiolitos blancos, warsonias emperadores $ 48 docena; gladiolos gigantes, variados, $ 180 docena; sencillos 60 pesos docena; lawn grass, $ 250 kilo. Reembolsos. Jorge Retamales Moreno. Sebastián 2233. (56) 28-4-I

56.—HUERTOS Y JARDINES

"EL JARDIN", Ramón Pavez. Teléfono 44456, proveedor de los mejores materiales para jardines ofrece tierra vegetal de litre; arena, maicillo blanco y amarillo. Lajones para caminos y terrazas. (56) 28-4-I

ARBOLES, arbustos, plantas bajas, ornamentales interiores, maceteros, tinajas cerámica. Jardín Amarilis. Pedro de Valdivia 1609. (56) 28-4-I

57.—IMPRENTAS Y LITOGRAFIAS

REVISTAS, libros, folletos impresiones en colores, fotograbado. Talleres Gráficos LA NACION. Agustinas 1269, teléfono 82222. (57) 15-7 K.

TRABAJOS finos de imprenta. Instituto Industrial Gráfico Palma. López 535, fono 74450. (57) 27-4 I.

COMPRE sus materiales de imprenta en la prestigiosa casa Davisco S.A.C. Rosas 1499, fono 62369. (57) 3-5 I.

58.—INDUSTRIA CASERA

OFRECEMOS nuestro centralísimo local para vender producción fina de la industria casera destinada al hogar. Casa Ninove, Huérfanos 611 (58) 7-7 C.

HAGA Ud. muñecas, comprando caras de distintas clases y tamaños, cabezas de dormilonas, modelos paja y algodón, para relleno. Dardignac 062, por Pío Nono. (58) 21-4 I.

59.—INSTALACIONES COMERCIALES

VITRINAS cromadas para mostrador, existencia diferentes modelos. Unicos fabricantes especializados; Galvanometal, A. Matucana 67, tercera cuadra Estación Central, fono 94865. (59) 20-4 I.

POR TRASLADO y demolición, vendemos grandes vitrinas a la calle, cristales importados, armado de bronce y mampara y diversas estanterías, Huérfanos 611. (59) 29-4 O

SAN BERNARDO vendo una heladera nueva, dos cuerpos y vitrina. Tratar en Eyzaguirre N.o 537. (59) 23-4 P

60.—INSTALACIONES INDUSTRIALES

ORDENE sus instalaciones comerciales a Kleinman S. H. Manuel Rodríguez 1147. (60) 28-4 I.

61.—JUDICIALES, LEGALES y ESTATUTOS

REMATE.— POR ACUERDO INTEresados en la partición de bienes quedados al fallecimiento de don Manuel Jesús Castillo Rivera y liquidación de la sociedad conyugal habida entre causante y doña Beatriz Toledo Ahumada de que conoce el árbitro, don Sergio Montero Fuenzalida, saldrá a remate en su estudio de calle Huérfanos 1147, oficina 738, de esta ciudad, el día 28 de abril, a las 16 horas, la propiedad ubicada en la calle Angel Guarello N.o 1191, de la comuna de San Miguel, por el bajo mínimum: $ 450.000. El precio de la subasta se pagará con la mitad al contado y saldo en dos cuotas iguales a tres y seis meses plazo, con 12 o|o interés anual y 15 o|o en caso mora. Boleta de garantía del 10 o|o del mínimum. Bases y antecedentes: en Huérfanos 1147, oficina 738, teléfono 85022. Se atiende de 12 a 1 y de 6 a 7.30 P. M.— Raúl Guevara Reyes, actuario. (61) 20-4 P.

SEGUNDO JUZGADO CIVIL CONcedió, con beneficio inventario, a Luis, Marcela, Pabla, Juan y Francisco Claro Huneeus, posesión efectiva herencia intestada, quedada fallecimiento su padre don José Luis Claro Montes, sin perjuicio derechos cónyuge sobreviviente, doña Ester Huneeus viuda de Claro. Inventario solemne practicará en mi oficina el 20 del actual, quince horas.— Secretario . (61) 20-4 P.

PRIMER JUZGADO CIVIL, RESOlución catorce abril presente año, concedió posesión efectiva herencia intestada Rosa Fernández Contreras a María Contreras Díaz y Laureano Contreras Contreras, sin perjuicio derechos éste como cónyuge sobreviviente.— El secretario. (61) 20-4 P.

PRIMER JUZGADO CIVIL, RESOlución trece abril presente año, concedió posesión efectiva herencia intestada Adolfo Fleck Delechier a Dora, Adolfo y Gloria Fleck Pensa, sin perjuicio derechos cónyuge sobreviviente Dora Pensa Clavijo. Practicará inventario solemne 21 del presente, 16 horas, en mi oficina Bandera 342.— El secretario. (61) 20-4 P.

PRIMER JUZGADO CIVIL, RESOlución doce abril presente año, concedió posesión efectiva herencia intestada Carlos Antonio Gallardo Gallardo a Belisario y Carlos Osvaldo Gallardo Hernández. —El secretario. (61) 20-4 P.

TERCER JUZGADO CIVIL.— PRESentóse don José Miguel Vargas Olea, militar, San Pablo 4008, solicitando se declare nulo matrimonio celebrado con doña María de la Cruz Astroza Ibarra, sin profesión, ignora actual domicilio, celebrado 10 de julio de 1943, Quinta Circunscripción, Inscrip. N.o 626, incompetencia Oficial, por no ser domicilios indicados los verdaderos de contrayentes; otrosíes, ignorando domicilio demandada, solicita notificación extracto. Tribunal proveyó: Santiago, noviembre tres, 1953. Por interpuesta demanda, traslado; al primer y segundo otrosíes, practíquense averiguaciones domicilio demandada, por Ministro de Fe, Correos, Telégrafos; al tercero, téngase presente. Garbarini, Fernández. Practicadas averiguaciones, Carabineros, Correos e Investigaciones sin resultado y Registro Civil, Tribunal proveyó: Santiago, tres abril de mil novecientos cincuenta y cuatro. Notifíquese a doña María de la Cruz Astroza Ibarra, por medio tres avisos en extracto diarios Nación, El Debate y correspondiente Diario Oficial. Garbarini, Eduardo Fernández, secretario. En consecuencia, notifico a doña María de la Cruz Astroza Ibarra, demandada para todos efectos legales.— Fernández, secretario. (61) 21-4 P.

REMATE JUDICIAL.— TERCER Juzgado de Letras en lo Civil de Mayor Cuantía de Santiago, juicio "Banco Italiano con Figueroa Sergio", 27 de abril de 1954, a las 15 horas, ante el Tribunal, se rematará la hijuela Las Dunas, del fundo Miramar, de Lío-Lleo, departamento San Antonio, con exclusión de los terrenos que forman, según plano de loteo archivado en Conservador Bienes Raíces de San Antonio, el barrio residencial Miramar. Superficie aproximada, 238 hectáreas, de las cuales, 40 forestadas. Mínimum: $ 4.000.000. Forma pago: mitad precio al contado, saldo en dos cuotas iguales a 6 y 12 meses plazo, con interés del 3|4 o|o mensual y del 1 o|o mensual en caso de mora. Saldo precio se garantizará con hipoteca. Gastos de escritura, impuestos transferencia e hipoteca, inscripciones, de cargo del subastador. Caución: boleta depósito en cuenta corriente Tribunal, o vale vista por $ 400.000. Entrega material, dentro 15 días fecha del remate. Demás antecedentes en secretaría del Tribunal.— El secretario. (61) 13, 14, 20, 21-4 P.

61.—JUDICIALES, LEGALES Y ESTATUTOS

TERCER JUZGADO CIVIL.— PRESentóse don Carlos Urenda Zegers, abogado, Teatinos 248, 4.o piso, por Caja Prev. Empleados Salitre, y dedujo demanda ejecutiva contra don Abdón Pozo Marambio, empleado, Larrain Vial 950, San Miguel, por la suma de $ 195.934.36, intereses y costas. Tribunal proveyó, octubre 24 de 1953. Principal, despáchese; 1.o, 2.o y 4.o otrosíes, téngase presente, y al 3.o, como se pide. Eduardo Fernández, Homero Retamal. Mandamiento ejecución. Santiago, 26 de octubre de 1953. Un Ministro de Fe requerirá de pago a don Abdón Pozo Marambio, para que en el acto de la intimación pague a don Carlos Urenda Zegers, por la Caja Previsión para Empleados Salitre, la suma de ciento noventa y cinco mil novecientos ochenta y cuatro pesos, treinta y seis centavos (intereses y costas de que es deudor, según consta de autos). Si no paga, trábese embargo en bienes equivalentes del ejecutado y nómbrase depositario provisional a don Víctor Gallegos Isla, propuesto por ejecutante, debiendo procederse en todo de acuerdo con la ley. Rafael Garbarini, V. Eduardo Fernández. Rol N.o 15237. Papel $ 15. Demandante no ubicando domicilio demandado, solicitó previas averiguaciones, notificación avisos. Practicadas averiguaciones Correos, Telégrafos, Investigaciones, Carabineros, etc. Tribunal proveyó, Santiago, abril siete de mil novecientos cincuenta y cuatro. Notifíquese a don Abdón Pozo Marambio, por medio tres avisos extracto diarios Nación, Debate, correspondiente Diario Oficial. Efectuados éstos, notifico demandado individualizado demanda y mandamiento citados, advirtiéndole debe fijar domicilio urbano, y lo requiero por la suma indicada, todo bajo apercibimiento legal.— Secretario. (61) 21-4 P.

REMATE.— ANTE TERCER JUZgado Civil Mayor Cuantía Santiago, el 11 de mayo próximo, a las 15 horas, remátase parcela 22, fundo Errázuris Alto, calle Nueva N.o 2, comuna Maipú, de este departamento. Mínimo: $ 500.000. Garantía: $ 50.000. Precio: págase contado. Demás bases y antecedentes juicio "Urrutia con Suárez".— Secretaría Juzgado.— El secretario. (61) 23-4 P.

CUARTO JUZGADO TRABAJO, 5 mayo próximo, 16 horas, ante Martillero Mario Undurraga, en Catedral 1267, efectuaráse remate especies embargadas, ejecuciones seguidas por Servicio de Seguro Social, conforme detalle siguiente: juicio N.o 41621 contra don Julián Iglesias Estrada, dos ambos, color gris, y N.o 41648 contra Enrique Viteri Jiménez, máquina descarnadora contrafuertes "Pedersen", N.o 79786 — Secretario. (61) 23-4 P

TERCER JUZGADO CIVIL.— PRESentóse doña Elsa Schroeder Droguett de Bedwell, empleada, Población Juan Antonio Ríos N.o 2, calle Longitudinal 3, N.o 550, solicitándose dé lugar a demanda divorcio perpetuo, con costas, que viene en interponer en contra su cónyuge, don Eduardo Enrique Bedwell Roa, sin profesión, con quien celebró matrimonio el 1.o de julio 1939, en Circunscripción N.o 1 de San Bernardo, y de quien no tiene conocimiento actual de su domicilio, paradero o residencia. Tribunal proveyó: Santiago, mayo 14 de 1952. A lo principal, por interpuesta la demanda, traslado; al otrosí, téngase presente. Rol N.o 6904. Rafael Retamal, Luis Suárez A. Demandante solicitó se notificara demanda por diarios en extracto, previas averiguaciones domicilio demandado. Tribunal, con fecha 17 julio 1952, ordenó oficiar Registro Civil, Carabineros, Investigaciones, Correos y Telégrafos. Contestados oficios reparticiones indicadas y a solicitud notificación en extracto. Tribunal proveyó: Santiago, dos de octubre de 1953. Como se pide. Notifíquese al demandado por medio de tres avisos en diarios Nación, Debate y correspondiente Oficial. Eduardo Fernández (juez subrogante). Homero Retamal Z., sec. sub. Por tanto, notifico demanda precedente para todos efectos legales a demandado, don Eduardo Enrique Bedwell Roa. Fernández, sec. (61) 21-4 P.

61.—JUDICIALES, LEGALES Y ESTATUTOS

EL VEINTITRES DEL ACTUAL, A las quince horas, en la Secretaría del Segundo Juzgado Civil, procederé a la ampliación del inventario solemne de los bienes quedados al fallecimiento de don Daniel Alberto Espejo Ibáñez.— Secretario. (61) 22-4 P.

REMATE JUDICIAL — POR ORden del Cuarto Juzgado de Mayor Cuantía, juicio "Banco de Osorno con Compañía Marmolera Chorombro", remataré en calle Rivas Vicuña N.o 872, a las 10.30 horas, un automóvil Chevrolet año 1938, el día 22 de abril de 1954. — Horacio Ramírez R., Martillero de Hacienda. (61) 21-4 P

ANTE CUARTO JUZGADO CIVIL de Mayor Cuantía, esta ciudad, 18 de mayo, 15 horas, remataráse propiedad ubicada Chacabuco N.o 815, esta ciudad. Mínimum $ 350.000. Boleta $ 52.000. Bases y antecedentes: expediente N.o 117795, "López Jorge con Goldstein, José". Ejecutivo. Teresa Hameaud, secretaria subrogante. (61) 20-4 P

CITACION A COMPARENDO. — En los autos N.o 2.0047 sobre comunidad de aguas y a solicitud de don Juan de Dios Suazo Contreras, el Juzgado de Letras de San Carlos, ha ordenado citar a comparendo, bajo apercibimiento de derecho, para la audiencia del 7 mayo próximo, a las 15 horas, a los comuneros del canal Acuña - Suazo; doña María Carrasco vda. de Acuña, por sí o por sus representados y a doña Luz María Acuña Carrasco y a todas las personas que tengan derechos sobre las aguas de dicho canal con el objeto de establecer los derechos de cada comunero, la ubicación de o de las bocatomas; construcción o reconstrucción de marcos y la designación del o de los administradores, y en general tratar las materias conducentes a la constitución legal de dicha comunidad. Se hace presente, es segunda citación. San Carlos, 10 de abril de 1954. Marco A. Bustos García, Secretario. (61) 20-4 P

REMATE QUIEBRA COMUNIDAD Augier Benavides.— Cuarto Juzgado Civil de Santiago.— Por resolución de fecha 5 de abril de 1954 se ha señalado el día 14 de mayo próximo, a las 15 horas, en la Secretaría del Tribunal, para que se lleve a efecto el remate del fundo Piche-Arriba, de la Comunidad fallida, ubicado en la Comuna de Alhué, inscrito a fs. 145, N.o 220, del Registro de Propiedades de 1944, del Conservador de Bienes Raíces de Melipilla. El mínimum para comenzar las posturas será la cantidad de $ 4.600.000, avalúo comercial del inmueble y el precio de remate deberá pagarse con $ 1.000.000 en dinero efectivo dentro del 10.o día siguiente a la fecha de la subasta; el saldo en 2 cuotas iguales a 6 y 12 meses plazo a contar de la fecha del remate con interés del ocho por ciento y del doce por ciento en caso de mora; el atraso o no pago de cualquiera de las cuotas hará exigible el total de la obligación y el adjudicatario deberá constituir hipoteca sobre el fundo y sus derechos de agua para responder del pago de las cuotas insolutas y demás prestaciones. Todo postor deberá acompañar boleta de consignación en la cuenta del Tribunal, o depositar dinero en poder del Secretario del Juzgado, por una cantidad equivalente al diez por ciento del mínimum y de esta consignación se dispondrá en forma legal en caso de incumplimiento del subastador. Los acreedores hipotecarios que concurran al remate, podrán imputar sus créditos reconocidos solamente a las cuotas a plazo, pero no a la cuota al contado que debe pagarse en dinero efectivo por cualquier adjudicatario. La propiedad se rematará ad-corpus con lo edificado y plantado, usos y costumbres, derechos y servidumbres y sin otros gravámenes que los señalados en en el certificado correspondiente. Todos los gastos e impuestos son de cargo del subastador. Lo que se notifica a todos los interesados conforme a la ley. — El Secretario. (61) 22-4 O

61.—JUDICIALES, LEGALES Y ESTATUTOS

QUIEBRA: SOCIEDAD LONGUEIra Hnos. Ltda.— Cuarto Juzgado Civil.— Por resolución de 13 de abril de 1954, túvose por ampliada la nómina de créditos reconocidos con un crédito valista por $ 30.299.64, a favor de don Samuel Gulloff Luder.— El Secretario. (61) 21-4 O

PRIMER JUZGADO CIVIL, RESOlución seis abril presente año, concedió posesión efectiva herencia intestada Juan Enrique Herrera Sepúlveda a Olga Pérez Márquez viuda de Herrera y Clorinda Ema del Carmen Herrera Sepúlveda, sin perjuicio derechos la primera como cónyuge sobreviviente.— El secretario. (61) 20-4 P.

PRIMER JUZGADO CIVIL, RESOlución quince abril presente año, concedió posesión efectiva herencia testada Jesús Peletero Suárez a Florentina, María y Antonio Peletero Suárez.— El Secretario. (61) 21-4 P

SEGUNDO JUZGADO CIVIL CITA a parientes de los menores Miguel Angel, Samuel Antonio, Filomena del Carmen y Francisca del Carmen Lepe Díaz, a fin deliberar acerca nombramiento su curador, a audiencia del 21 actual, 15 horas.— Secretario. (61) 21-4 P

RESOLUCION PRIMER JUZGADO Civil, ordenó citar parientes menor Alejandro Antonio Lapierre Clarke audiencia veintiuno presente, quince horas, fin deliberen sobre nombramiento curador.— Secretario. (61) 21-4 P

ANTE QUINTO JUZGADO CIVIL Mayor Cuantía, Santiago, presentóse Guillermo Cerón Valenzuela, empleado, Blanco Encalada 1935, en representación Sucesión Francisco Cerón Marambio, solicitando se reconozca dominio y se ordene inscribir nombre sucesión referida predio rústico "El Barrancón", ubicado lugar Capilla de Caleu, comuna de Til-Til, cuya individualización es Norte, callejón por medio Lewis Astorga y Manuel Astorga; Oriente, sucesión María Astorga; Sur, Manuel Astorga; Poniente, Pedro Ponce; dice haber poseído sin clandestinidad, forma regular, ánimo señor y dueño del predio y en forma material desde doce años. El predio figura rol de avalúos respectivo, con N.o 715.— Juzgado ordenó publicación extracto, para que terceros hagan valer derechos dentro plazo legal, siendo este segundo aviso.—Secretario (61) 9-20 Abr. y 3 Mayo P.

TERCER JUZGADO CIVIL.— PRESentóse don Manuel Cabezón Díaz, abogado, Huérfanos 1147, oficina 441, según poder de autos, por doña Pilar Martínez Ortega, empleada, domiciliada en Rosario, República Argentina, y solicita se declare nulo matrimonio celebrado con don Antonio Araujo Gómez, cantante, ante Oficial Civil Circunscripción N.o 2, Portales, el 26 de abril 1924, por encontrarse unido en vínculo matrimonial anterior no disuelto con doña Hermina Pérez González, celebrado en Iquique, el año 1914. Solicita se declare nulo matrimonio inscripción N.o 464, notificándose por avisos demandado por ignorar actual domicilio, y paradero más de 28 años. Tribunal proveyó. Por interpuesta demanda traslado; al otrosí, practíquense averiguaciones Ministro de Fe, Correos, Telégrafos, domicilio demandado; segundo otrosí, se proveerá oportunamente. Papel, $ 10.— Rol número 13372, Rafael Retamal López. Homero Retamal Zúñiga, Sec. Sub. Se amplió demanda objeto fijar don Antonio Araujo, español, domicilio urbano, bajo apercibimiento notificarle todas resoluciones estado diario. Se ofició, Carabineros, Investigaciones, Registro Civil, sin resultado. Tribunal ordenó notificación avisos, resolución 22 marzo presente año, diarios "La Nación", "El Debate", correspondiente "Diario Oficial", Garbarini. Fernández. Notifico demanda, y resoluciones a don Antonio Araujo, español, casado, apercibimientos legales. Eduardo Fernández Z., Secretario. (61) 21-4 P

61.—JUDICIALES, LEGALES Y ESTATUTOS

QUIEBRA: GERMAN FENIGER. — Quinto Juzgado Civil. — Por resolución de fecha 13 de abril de 1954, declaróse abandonado el Convenio Judicial formulado por el fallido dentro de la quiebra, por no haberse dado curso progresivo a los autos.— El Secretario. (61) 21-4 O

RESOLUCION PRIMER JUZGADO Civil, concedió posesión efectiva herencia intestada de Elcira Roa Pérez a hijos legítimos: Marta y Alejo Inojosa Roa. (61) 21-4 P

SEGUNDO JUZGADO CIVIL, CITA a parientes de la menor, Elba Luisa González San Martín, a audiencia del 23 actual, 15 horas, a fin deliberar acerca nombramiento curador general de ésta.— Secretario (61) 22-4 P.

SEGUNDO JUZGADO CIVIL CONcedió, con beneficio inventario, a Helene, Irene y Eberhard Steegmuller Manns, posesión efectiva herencia bienes quedados en Chile al fallecimiento su padre, don Eberhard Steegmuller Rahmre, sin perjuicio derechos cónyuge sobreviviente, doña Inés Manna Berkhoff. Tramítase conforme ley 5,427. (61) 22-4 P.

REMATE.— ANTE QUINTO JUZgado Civil, remataráse 12 mayo próximo, 15 horas, los derechos del ejecutado en la propiedad ubicada A. Bello 29-53 y Siglo XX 219. Mínimum subasta, $ 5.000.000. Garantía 10 o|o mínimum, boleta bancaria orden Juzgado. Demás bases juicio "Naudón con Marambio". — Secretario. (61) 23-4 P.

PRIMER JUZGADO CIVIL, RESOlución veintinueve marzo presente año, concedió con beneficio inventario, posesión efectiva herencia intestada Julio Acosta Flores a Florindo Acosta Flores, sin perjuicio derechos cónyuge sobreviviente, Clemencia González Salinas. Practicará inventario solemne, 23 del presente, a las 16 horas, en mi oficina, Bandera 342.— El secretario. (61) 22-4 P.

RESOLUCION PRIMER JUZGADO Civil Mayor Cuantía, veintidós actual, quince horas, Secretaría Juzgado, Bandera 342, practicará ampliación inventario solemne bienes D. Elías Zurob Jallile.— Secretario. (61) 22-4 P.

QUINTO JUZGADO CIVIL MAYOR Cuantía, concedió posesión efectiva herencia de Andrés Santelices Pérez a heredero testamentario, Alejo Santelices Pérez.— Secretario. (61) 22-4 P.

QUINTO JUZGADO CIVIL MAYOR Cuantía concedió posesión efectiva herencia intestada de Emilio Fuentealba Ferrada a María Lidia y Fernando Fuentealba Peña, sin perjuicio derechos cónyuge, María Isabel Peñas Cabezas. Inventario solemne practicará 23 actual, 15 horas. — Secretario. (61) 22-4 P.

62.—JUGUETES Y ANEXOS

ELIJA el regalo para niño en paquetería de Vicuña Mackenna 1416. (62) 29-4 I.

SUS MEJORES juguetes de goma para sus niños los encontrará Ud. en Gomilandia. Portugal 652, 35576. (62) 2-5 I.

63.—LIBRERIAS, LIBROS Y ARTICULOS ESCRITORIO

EL MAYOR SURTIDO DE LIBROS a su alcance, con grandes facilidades de pago. Solicítenos un crédito. Huérfanos 770, Librería Pax. (63) 20-4 I.

64.—MADERAS

PUERTAS nuevas, gran ocasión, 1 1|2" por 0.70x1.80 mts., desde $ 760; 1 1|2" por 0.70x2 mts., desde $ 780; 2" x 0.75x2 metros, $ 980; 2" x 0.80x2 metros, $ 1 049. Confeccionamos puertas, ventanas y persianas de medida a precios sin competencia. Walker Martínez 60. (Tropezón). Mapocho, altura 4200. Fono 92666. (64) 2-5 I.

PINO Oregón, hasta 9 metros, gran cantidad de vigas, vendo barato. Arturo Prat 1524. (64) 2-5 I.

64.—MADERAS

TERCIADOS: maderas "Mosso", distribuidores directos, entrega inmediata, jornada única, vidriería "La Argentina", 10 de Julio 725, entre Santa Rosa y San Francisco. (64) 2-5 I.

RAULI seco $ 140 pulgada. José Joaquín Pérez 5065. (64) 2-5 I.

65.—MALETAS Y BAULES

MALETERIA El Viajante, en Puente 741, ofrece los mejores portadocumentos y artículos de cuero. (65) 29-4 I.

MALETERIA Eiffel ofrece el mejor surtido de maletas, vallijas y baúles. Ahumada 234, fono 66746. (65) 3-5 I.

66.—MAQUINAS AGRICOLAS

SELECCIONADORAS trigo y cebada tipo cilindro olvolado (trieur), ofrece fábrica Looser, Cumming 861. (66) 28-4-I

MAGNIFICA prensa enfardar lana alemana, totalmente acero, vende Casa Ibáñez, Coelemu. (66) 28-4-I

BOMBAS para elevar agua, nunca compre sin verlas funcionar, primero. En la piscina de nuestra fábrica exhibimos funcionando desde la más chica moto-bomba eléctrica para casa de campo y playa, funcionan con corriente de luz hasta bombas de 10" que dan 200 litros por segundo. Motobombas para lavar autos equipos completos, con pistón, bombas, plomo y anticorrosivas para industrias químicas, bombas transvasijadoras de vino. Fábrica Ingeniero Cintolesi. Santo Domingo 4140. Fono 93732. (66) 28-4-4-I

67.—MAQUINAS DE COSER

COMPRO máquinas coser cualquier tipo, marca, cualquier estado. ¡¡Pago contado!! Fono 52990. San Diego 1822. HIA.

VENDA su máquina de coser al justo precio, nuestro intermedio, Casa Ninove, Huérfanos 611. (67) 7-7 C.

68.—MAQUINAS DE ESCRIBIR Y DE OFICINA

ALTOS precios compro contado, máquinas de escribir, sumadoras. Fono 81240. (68) 25-4-I

REPARACIONES máquinas escribir, sumadoras, trabajos garantizados. Bandera 317. Fono 85479. (68) 25-4-I

REGISTRADORAS balanzas de todas marcas, compraventas, reparaciones, reconstrucciones aumento registro, venta rollo papel. Facilidades, garantía. "La Universal", Arturo Prat 256-268. Fono 87659. (68) 27-4-I

$ 18.000 CALCULADORA. Huérfanos 757. Of. 609, Ascensor. (68) 27-4-I

CAJAS registradoras, balanzas todas marcas, véndese y cómprase, reparaciones, pintura, aumento capacidad facilidades, garantía. La Registradora. Arturo Prat 1050, frente Teatro Coliseo, teléfono 66415. (68) 27-4-I

COMPRO máquina escribir, sumadora, pago bien. Bandera 517. Fono 85479. (68) 25-4-I

69.—MAQUINAS REGISTRADORAS Y COMERCIALES

BALANZAS, romanas, molinos, moledoras, cortadoras fiambre, bombas para aceite, bañomaría, lonchera, vitrinas, fogueras, refrigeradoras, lavadoras de ropa, enceradoras, aspiradoras, cocinas, termos, ventiladores, extractores de aire, todo garantizado. Ex jefe técnico Hobart, Dayton, 28 años de experiencia. Precisión Hispana. Plaza Bulnes 71. Fono 86590. (69) 20-4 I.

REGISTRADORAS, balanzas de todas marcas, compraventas, reparaciones, reconstrucciones aumento registro, venta rollos papel. Facilidades, garantía. "La Universal" Arturo Prat 256-268, fono 87659. (69) 20-4 I

SE VENDE romana Hinckel, casi nueva. Bismarck 512. Fono 90449. (69) 24-4 K.

70.—MAQUINARIAS Y MOTORES

MAQUINARIAS recibo en consignación, Moneda 778, fono 81141-68749. (70) 7-7 C.

71.—MATERIAS PRIMAS

SODA cáustica sólida compro. Ofertas, casilla 428. Correo 2, de San Antonio. (71) 16-4 I.

SODA cáustica importada compramos contado. Tocornal 350. Carmen-Ultra. (71) 16-4 I.

FERRICIANURO potasio Merck, vendo 32964. (71) 16-4 I.

72.—MECANICOS, TALLERES

GARAGE Volkswagen cigueñal completo, eje de mando, piñón doble, retén motor, retenes para ruedas, empaquetaduras completas, carbones con y sin soporte originales, pasadores para dirección para auto VW; sólo repuestos originales atención por personal especializado. Avenida Sur 2240. (72) 29-4-I

AUTOMOVILISTAS, desabolladuras, pinturas, mecánica, presupuestos bajos. Juan Soto ex maestro técnico garage Dayton. Crédito 504, esquina Santa Isabel. (72) 29-4-I

RAMIREZ, ex desabollador de la casa Oldsmobile (Emp. Wal), desabolladura y pintura: ajuste de puertas y capot; especialidad en soldaduras de antimonio. Atención personal en calle Central 1726 por Independencia, cuadra 1400. (72) 29-4-I

SE REPARAN radiadores, precios módicos. Alameda 2820. (72) 21-4 P.

MUEBLES finos enchapados: cabinet, mesas nido, mesitas centro, mesas juego, ofrece Casa Araya. Compañía 1360. (73) 20-4 C.

73.—MEDICINA, QUIMICA Y FARMACIA, LABORATORIOS

ANATOMIAS: GRAY, CUNNINGham, Rouviere, Ttestut, Jacob, etc. Obras de Química, Farmacia, con grandes facilidades de pago. Huérfanos 770. Solicítenos catálogos. Casilla 1499. (73) 18-4 I.

74.—MENAJE DE CASA EN GENERAL

LOZA, copería, cuchillería, artículos plaqué y cristales, véndalos, comprélos nuestro intermedio. Ocasiones y calidad, Créditos. Casa Ninove, Huérfanos 611. (74) 7-7 C

75.—METALES Y METALURGIA

CINOTIPIA metal vendo. Einstein 1110. (75) 21-4 I.

FIERRO redondo 1|4"; 5|16"; 3|8"; 1|2"; 5|8"; 3|4"; 1". Más barato. Ferrobone, San Diego 1738. (75) 23-4 I

75.—METALES Y METALURGIA

PLANCHAS fierro acanalado, desde a $ 25; de 72x48, a $ 35; de 1x2, a $ 1.70, directamente del importante, Bernal del Mercado 1909. (75) 23-4 I

ALAMBRE negro N.o 14, vendo 10 mil kilos a precio de gran ocasión, pequeñas y grandes partidas. Walker Martínez 60, Tropezón, Mapocho, altura 4200. (75) 23-4 I

HOJALATA estañada por calaminas, en huinchas. Precios de ocasión. San Pablo 2648. Fono 80713. (75) 23-4 P.

76.—MOTORES

MOTORES usados 1, 1 1|2 HP, trifásicos, vendo, regalado. San Diego 919. (76) 28-4-I

MOTORES eléctricos trifásicos, 10-15-20-35-55-70 HP. Holmgren, Morandé 470. (76) 28-4-I

BOBINADO, reparación y compraventa de motores eléctricos. Errázuriz 327. (76) 28-4-I

77.—MUDANZAS Y TRANSPORTES

SALZMANN Express, mudanzas, transportes, embalajes para embarques. Se hace toda clase cajones. Maneja dueño, responsabilidad. Salvador 2789. Fonos 46187, 49969. (77) 23-4 I.

FLETES, camión moderno, manejado por su dueño, efectúa cualquier flete a los balnearios. Fono 52484. Av. Matta 284. (77) 23-4 I.

TRANSPORTES Lancelotti. Embalajes, mudanzas baineario, cualquiera distancia, norte y sur del país. Servicio urbano, precios módicos, responsabilidad. (77) 23-4 I.

TODO lo referente a transporte, carga, equipaje, encomiendas, mudanzas, equipajes puesto bordo vapores. Servicio diario camiones al norte y sur del país. Seriedad, rapidez, responsabilidad, economía. Consulte Cía. de Transportes Unidos S. A. Fundada 1892. Sección Cargas: Rosas 1653, Fono 89922, 86824. (77) 24-4 I.

HACEMOS mudanzas y toda clase de fletes a Lío-Lleo, San Antonio, Las Cruces, El Tabo, El Quisco, Algarrobo. Tratar: Ahumada 312, Oficina 238. Teléfono 87794, de 9 a 1 y 4 a 8. (77) 24-4 I.

78.—MUEBLES PARA EL

intermedio

Silvio Juvessi

REVELACION TEATRAL.— Parece indiscutible que la revelación teatral de 1954 será el delgado recitador Silvio Juvessi, quien, entre café y café, estudia y ensaya a diario el papel de San Francisco de Asís que le tocará desempeñar en la obra de Wilfredo Mayorga, "El hermano lobo", que estrenará el conjunto de Alejandro Flores en el teatro de la SATCH. Juvessi se está preparando con gran entusiasmo, en razón de ser éste su debut teatral. Tanto Flores como Mayorga están sorprendidos y admirados de las condiciones demostradas por Silvio en los ensayos. Sólo falta verlo actuando frente al público.

RETARDADO "TALIA".— Por razones desconocidas para nosotros se acordó postergar para el jueves 29 la inauguración del teatro "Talía", ubicado en el subterráneo del teatro SATCH. Como se sabe, esta sala será destinada a la exclusiva representación de obras de autores nacionales nuevos. La obra de carácter psicológico-pasional "La desconocida", de la que es autor Fernando Cuadra, será la primera que verá levantarse el telón de este nuevo teatro, ubicado en San Diego.

AUTOR ENFERMO.— Isidoro Basis Lawner, cronista especializado de la revista "Ecrán", y autor de dos obras teatrales, está sufriendo de una tocada de su antigua afección estomacal. Lo curioso de su enfermedad es que ha coincidido con el estreno de sus dos obras, "El esqueletos" y "Marido en tercera dimensión", ambas estrenadas por Lucha Córdoba. Según los médicos la afección es de carácter nervioso y no hay necesidad de otro tratamiento que aquel destinado a calmarla. Lo positivo de todo esto es que Basis ha debido destinar el producto de sus dos comedias al pago de honorarios a los médicos y a las necesarias compras de remedios.

A TABLERO VUELTO.— SIGUE "DE AQUI A LA ETERNIDAD"

La superproducción de Columbia Pictures, "De aquí a la eternidad", calificada como la mejor película de 1953 y laureada con 8 premios de la Academia de Artes y Ciencias Cinematográficas de Hollywood inicia hoy una segunda semana de triunfales exhibiciones simultáneas en los cines Central y Santa Lucía, los que la han exhibido a tablero vuelto en sus tres funciones diarias.

Basada en el atrevido libro de James Jones, la versión cinematográfica que nos ocupa tiene como protagonistas a Burt Lancaster, Deborah Kerr, Montgomery Clift, Donna Reed y Frank Sinatra secundados por un gran elenco.

"De aquí a la eternidad", así como el libro, se ha transformado en el motivo de discusión y comentario más socorrido de la semana pasada.

ELOGIOS A ARRAU DE LA PRENSA ALEMANA

Claudio Arrau realiza en los actuales momentos una triunfal jira por Alemania, donde ha agregado un nuevo eslabón a su ya larga serie de éxitos. Con tal motivo, la prensa alemana se ha preocupado los últimos días días de nuestro compatriota, al cual dedicó laudatorios conceptos. Una de de estas crónicas afirma: "Arrau es un hechicero, con manos de virtuoso, que no sólo se deslizan maravillosamente sobre el teclado, sino que abren las puertas de los secretos que guarda la música".

Especiales elogios recibió por su interpretación de la "Appassionata", de Beethoven, y obras de Debussy y Ravel.

RICARDO MENDOZA.—

SE CONSAGRA EN "LA QUINTRALA"

BUENOS AIRES.— (Especial para LA NACION).— Cuando se lleve a cabo el estreno oficial de la ambiciosa película argentina "LA QUINTRALA" —cosa que se espera hacer efectivo en el transcurso de marzo próximo, según los cálculos de su productor-director Hugo del Carril—, el público en general tendrá ocasión propicia para juzgar a un nuevo gran valor que ya se suma a los existentes dentro del séptimo arte criollo. Nos referimos al nuevo actor Ricardo Mendoza.

En esta muestra fílmica, donde Antonio Vilar y Ana María Lynch encarnan roles protagónicos, Ricardo Mendoza tiene a su cargo un personaje que, sin ser protagonista, tiene vital gravitación. Este papel le ha sido confiado por Hugo del Carril en base a sus condiciones sobresalientes que él advirtiera, tanto en su aspecto físico como lo artístico fuera del cine. Ricardo Mendoza se conduce con tan notable soltura y exponiendo una firme dedicación en cada una de las filmaciones que viene cumpliéndose en donde es reclamada su presencia con el personaje confiado, que director y técnicos se muestran entusiasmados en grado sumo, al punto que no titubean hoy en afirmar que se constituirá en la revelación artística más destacada del año actual.

La presencia de Ricardo Mendoza en "LA QUINTRALA" habrá de ser seguida atentamente por el público expectador, constituyéndose —aún sin serio dentro del tema en rodaje— en uno de los ejes principales de la acción dramática y tumultuosa que describe este argumento enmarcado en los comienzos del siglo XVII y ambientado en Chile.

"Honor sin fronteras" se titula la película de acción en el Oeste de la 20th Century Fox que estrenará mañana el cine rotativo City.

Filmada en tecnicolor esta cinta tiene como protagonistas a Rory Calhoun, Corinne Calvert y Cameron Mitchell.

Ultimo día de Roberto Inglez y Lucho Gatica hoy T. "Caupolicán"

Dos últimas "Fiestas Melódicas" en Vermut a las 6.30 y Noche 9.45

Dedicadas especialmente al mundo femenino santiaguino, hoy se realizan en el escenario del Teatro Caupolicán, las dos últimas "Fiestas Melódicas" despedida de Chile del famoso pianista y compositor británico Roberto Inglez con el extraordinario cantor juvenil Lucho Gatica.

Por última vez actuarán hoy en funciones de Vermut a las 6.30 y Noche 9.45 con la Gran Orquesta de Cuerdas del popular Izidor Handler del Waldorf, con 30 profesores. Los 2 últimos espectáculos de hoy se iniciarán en su primera parte con la revista criolla cómica de Romilio Romo "El trompo que murió de un pape", con el Angelle y Narval Ballet, Nene Mejías, Armando Matta, Daniel Vilchez, Delia Ravanal y la simpatiquísima María Valdez.

Las localidades para los dos últimos "Festivales Melódicos" de Roberto Inglez y Lucho Gatica se venden desde hoy a las 10 de la mañana a los precios de $ 100 Platea, $ 70 Balcón y $ 30 Galería.

EXITO DE "ANSIEDAD"

Con gran asistencia de público el cine Santiago está proyectando en segunda semana el drama de Pel. Mex., "Ansiedad", que protagonizan dos luminarias de gran popularidad y arrastre taquillero: Libertad Lamarque y Pedro Infante.

Ambos protagonistas cumplen brillante actuación en esta cinta que, además, les ofrece la oportunidad de interpretar hermosas páginas del folklore sudamericano.

ABEL FERNANDEZ

TUVO PROBLEMAS EN EL CINE

HOLLYWOOD. (Especial para LA NACION).— Costó bastante trabajo convencer al aspirante al cetro de peso máximo de boxeo, en California, Abel Fernández, de que no había negocio como el teatral.

Este púgil de 6 pies, 3 pulgadas de estatura, y 196 libras de peso, que aparece en el cinedrama, en 3-D y technicolor, "La vida en un hilo", supo que uno haría muchas cosas como actor, que no haría como rascatripas, pongámos por caso.

—Cuando oí por primera vez que yo tendría que perder una pelea con Bob Mitchum, argumenté conmigo mismo si sería buena propaganda para Fernández, el boxeador, representar a un derrotado. Entonces decidí que era a Fernández, el actor, a quien estaba mirando el público. De todos modos —dijo riendo Abel— mi propia estimación tuvo un punto de apoyo cuando los autores del guión lo arreglaron para mí en forma de que yo estuviese ganándole por puntos a Mitchum, quien representaba a un veterano campeón, volviendo por sus fueros, cuando él me vencía por un golpe de suerte.

Fernández, que posee un envidiable record de boxeo, ha ganado más del 75 por ciento de sus peleas, y la mayoría por nocaut. Como él ha boxeado con muchos de los más grandes púgiles de peso máximo, se sorprendió grandemente ante la habilidad de su oponente, el actor Mitchum.

—Este individuo se olvidó de que era un actor interpretando un papel y vino dispuesto a ganar. Dijo Fernández después de la secuencia de boxeo que fuera filmada en México. Hizo que la cosa resultase excitante, y lo mejor de todo, que nos hicimos buenos amigos. A Bob le gusta venir a verme pelear de veras y él mismo se anima.

Todos los miembros del reparto y personal técnico, y ello incluye a Linda Darnell y a Jack Palance, convienen que Abel Fernández no es sólo un buen peleador, sino también uno de los mejores buenos mozos que jamás se hayan puesto un par de guantes de boxeo.

RADIO — PROGRAMAS DE HOY

PONCHO MERLET — MATIAS COUSIÑO 150 — TELEFONOS 65485 - 31340 — OFICINA 736.—

CB 57 — AGRICULTURA
8.30 Discoteca Gitos.
9.30 Heraldo Cinematográfico.
13.00 Francia.
14.00 Tertulia.
14.30 Grandes Maestros.
21.15 Gaceta de la Noche.
21.30 Los Campesinos.
22.00 Mario Arancibia.

CB 62 — LA REINA
8.00 La Marcha del Mundo.
9.00 Concierto Matinal.
13.30 Concierto de Gala.
14.35 San Mario Rivas.
17.00 Concierto Selecto.
19.15 Hora del Rosario.
21.30 Concierto Elizabeth Arden.
23.00 Concierto Nocturno.

CB 66 — CHILENA
8.00 Noticias
10.00 Audición para Ellas.
10.30 La mejor amiga del Hogar.
13.30 Música Selecta
15.00 Lectura de Novelas.
19.30 Redescubrimiento de Chile.
20.30 Conozca el Jazz.
22.00 Música Selecta.

CB 70 — SANTIAGO
7.00 Alegre Despertar.
10.00 Recuerdos Vieja Victrola.
12.30 No me escuche, por favor.
15.15 Las Mil y una Tardes.
18.00 Club de Baile.
20.00 Bailables Románticos.
21.30 Veladas de Radio City.
22.00 Discoteca Maravillosa.

CB 76 — COOPERATIVA
8.41 Personaje del Día.
9.30 La Hora del Hogar.
14.20 Síntesis de Chile y el Mundo
18.32 Martín Rivas.
20.00 Gaceta Deportiva.
20.53 Maravillas Cine Italiano.
21.15 Familia Chilena.
23.30 Concierto Selecto.

CB 82 — PACIFICO
8.45 Solistas Instrumentales.
12.00 Ritmo del Tiempo.
15.30 Max E. Miranda.
19.15 Música Infantil.
20.30 Mirador Deportivo.
21.00 El Disco Campeón.
21.30 ¿Quién tiene la Razón?
22.30 Noticiario Político.

CB 89 — BULNES
9.00 Matinal Bulnes.
11.15 Canciones Chilenas.
12.30 Amenidades Paco Fereda.
15.30 Voz de San Miguel.
17.30 Campo y Ciudad.
20.30 Luces de Italia.
21.30 Melodías.
22.05 Invitación al Teatro.

CB 93 — NUEVO MUNDO
9.00 Sumario Nuevo Mundo.
12.30 Una Orquesta Popular.
14.00 Música de Siempre.
18.00 Astros de los EE. UU.
19.30 Cóndores de Chile.
20.35 Residencial "Pichanga".
21.15 Cartilla Futbolística.
22.30 Rancho de So Fermín.

CB 97 — PRAT
9.00 Chile canta en la Prat.
10.00 Ritmo Porteño.
14.00 Fantasistas en Piano.
15.30 Concierto Selecto.
16.30 Canciones de Francia.
19.00 Radio Prat en su Hogar.
21.00 Sinopsis del Deporte.
22.30 Música Ligera.

CB 106 — MINERIA
8.35 Almanaque Copec.
10.30 Magasine Labán.
13.00 Orquesta.
13.42 Luis Hernández Parker.
19.30 Gracias, Doctor.
21.30 García Quiroz.
22.00 Bar Hospital.
22.30 Alberto Castillo.

CB 114 — CORPORACION
6.30 Informativo LA NACION.
13.00 Radionoticias.
14.30 Cine en su Hogar.
15.30 Yo también soy Artista.
20.05 Esta es la Fiesta Chilena.
21.30 Pepe Lucena.
22.00 Miss Radio Perú.
22.30 Mensaje.

CB 146 — O'HIGGINS
8.00 Música Chilena.
10.30 Gratas Sorpresas.
13.30 Melodías de B. Aires.
15.00 Saluda Radio O'Higgins.
18.00 Revista Musical.
20.00 Poemas y Canciones.
20.30 Mundo Deportivo.
22.00 Radioteatro Nocturno.

ABRIGOS ABRIGOS ABRIGOS ABRIGOS ABRIGOS ABRIGOS
CREDITOS
MODAS Guendelman
10 de Julio 145

Hoy · BAQUEDANO · FONO 65050 · CONT. DE 2 P.M. y todo la Semana!
PLATEA $30
¡PROGRAMAZO DE DOBLE ATRACCION EN CASTELLANO!
PEL MEX
TIN-TAN y MARCELO EN UN CHAMPURRON DE CARCAJADAS!
LA PASION DESNUDA
UNA SOBERBIA PRODUCCION
con MARIA FELIX, CARLOS THOMPSON y EDUARDO CUITIÑO.
El CENICIENTO

CARRERA · MAIPO · M. RODRIGUEZ
CONT. DE 2 P.M. — CONT. DE 2 P.M. — CONT. DE 4 P.M.
¡UN MUNDO DE AVENTURAS PLENO DE HAZAÑAS NUNCA VISTAS!
HOY TODA LA SEMANA MENORES
MONUMENTAL PROGRAMAZO DOBLE EN Technicolor!
CHARLTON HESTON
EL TRIUNFADOR DE "EL ESPECTACULO MAS GRANDE DEL MUNDO" en
"la LANZA ROTA"
DISTRIBUYE PARAMOUNT
WARNER BROS presenta
BURT LANCASTER en Pirata Hidalgo

COMPAÑIA CHILENA DE ESPECTACULOS CCE LOS MEJORES PROGRAMAS EN LAS MEJORES SALAS
Rex
EL MEJOR TEATRO DE AMERICA
FONOS: 31143 - 31144 * HORARIO: 3 - 6.30 - 9.45.-
Sigue el gran éxito Paramount
"LA PRINCESA QUE QUERIA VIVIR"
(Menores)
por la estrella que obtuvo el "Oscar" 1953: Audrey Hepburn y Gary Cooper.

REAL
FONO 65555
3, 6.30 y 9.45 P. M.
2.a semana de exhibiciones de la producción Fox
EL RATA
(Mayores
por Richard Widmark y Jeanne Peters.

SANTIAGO
FONOS 32888 — 33444
3, 6.30 y 9.45 P. M.
Pel. Mex. presenta a su estrella máxima, Libertad Lamarque, en
ANSIEDAD
(Mayores

VICTORIA
ROTATIVO
1.15, 3.15, 5.15, 7.15 y 9.20 P. M.
La triunfal producción en inglés, de Paramount
LA GUERRA DE LOS MUNDOS
(Mayores

PETIT-REX
A las 7 P. M.
A las 7, Cía. Miguel Frank
EL HOMBRE DEL PARAGUAS
con Maldi Gatica, Teresa Piñana, Jorge Gaete y Norman Day.

HECHURAS $ 2.000
con forros de seda
Sastrería "Louis"
FONO 80955
SAN DIEGO No 163

Cinema CITY FONO 66087
AGUSTINAS 1022
Pasiones violentas en el yermo, y entre los exploradores
TECHNICOLOR
HONOR SIN FRONTERAS
(POWDER RIVER)
con Rory CALHOUN, Corinne CALVET, Cameron MITCHELL
20th Century Fox
Producida por ANDRE HAKIM
Dirigida por LEO MCCAREY

prepárese...
oportunamente para el invierno.
Compre hoy lo mejor en
TEJIDOS de LANA FINA
Jantzen
la marca de fama mundial.
Gran surtido en novedosos
CHALECAS Y PULL-OVERS
Ninfa
HUERFANOS 944 - (AL LADO T. CENTRAL)

13 millones
Polla 25 ABRIL
ENTERO . . . . $ 1.000.—
VIGESIMO . . . $ 50.—

BALMACEDA ROTATIVO DE 2 P.M.
ALMAGRO ROTATIVO DE 2 P.M.
O'HIGGINS ROTATIVO DE 2 P.M.
HOY · Y TODA LA SEMANA.
GARY COOPER y BARBARA STANWYCK en
VIENTO SALVAJE
FILMADA EN MEXICO!
CON RUTH ROMAN - ANTHONY QUINN
UNA GRAN PRODUCCION
La Serpiente del NILO
(LOS AMORES DE CLEOPATRA)
Con RHONDA FLEMING y WILLIAM LUNDIGAN

"MASTER"
Establecimientos Industriales Master Juan A. Puigrredón y Cía. Ltda., pone en conocimiento de su distinguida clientela y proveedores que les honran con su favor, que el número de teléfono de su fábrica, Independencia 846, será cambiado por el número 370608, a partir del 24 de abril del año en curso.

ARTEFACTOS GASCO
Cómprelos en el DEPARTAMENTO COMERCIAL de la Compañía de Gas
Santo Domingo 1061

DE NUEVA YORK... al Teatro HOLLYWOOD
IRARRAZAVAL 2900 • FONO 42389
6.45 y 10 P.M.
"ESPECTACULOS GOYESCAS" PRESENTA:
Alberto CASTILLO
Y SU GRAN ORQUESTA TIPICA
QUE DIRIGE ANGEL CONDERCURY
TULA MONTENEGRO
EL MAMBO HECHO MUJER Y SU TRIO DE BONGOCEROS.
MAGDA RUIZ
LA ESTRELLA MORENA DE LA CANCION
MARIO CARRILLO
LA REVELACION COMICA DE 1954
EDUARDO DE CALIXTO
Y SU CIA. DE COMEDIAS COMICAS
HOGAR, DULCE HOGAR en la sátira "CELEDONIO BOMBERO"
WILLY VILLARROEL Y SU GRAN ORQUESTA
MARIO SUBIABRE, MAESTRO DE CEREMONIAS
HOY ¡Unico día!

RADIO CORPORACION CB 114 destaca sus PROGRAMAS de HOY
6.30 P. M.
"YO TAMBIEN SOY ARTISTA"
Popular programa concurso, con la participación de artistas aficionados.
★
9.30 P. M.
Pepe Lucena
★
10.30 P. M.
"Mensaje"
Un impacto directo al corazón.
Nuevos Estudios Morande 25.

10 DIAS MAS ALBERTO CASTILLO
EN EL CLUB DE LA MEDIA NOCHE
SAN DIEGO 1071 FONO 74942
Y DESDE HOY
3 SHOWS DIARIOS CON LA ACTUACION DE ALBERTO CASTILLO Y SU ORQUESTA TIPICA A LAS 9.30 - 12 Y DE LA MADRUGADA.

HOY 6.30 y 10 P.M.
Teatro SATCH SAN DIEGO 2-48 FONO 35-150
CARMEN AMAYA
la genial bailarina española de fama mundial
CON SU GRANDIOSO ELENCO DE TREINTA ARTISTAS EN ESCENA
Platea $ 250.- Balcón $ 150.- Anfiteatro $ 50.-
LOCALIDADES NUMERADAS EN VENTA DESDE LAS 10 A.M.
ULTIMOS DIAS de actuación!
Programa completamente renovado
VIERNES 23.
REAPARICION DE ALEJANDRO FLORES
CON LA OBRA DE WILFREDO MAYORGA
"EL HERMANO LOBO"
PREMIERE DE ESTRENO!*

AVISOS ECONOMICOS CLASIFICADOS

82.—NEGOCIOS COMPRAN

¿DESEA comprar algún negocio? No haga tal. Ahorrará dinero instalándose por su cuenta. Proporciono locales, patentes y ejecuto instalaciones. Informes: Huérfanos 1142. (Of. 32, 2.o piso). (82) 24-4 I.

83.—NEGOCIOS VENDEN

FARMACIA vendo, 40 años establecida. Venta mensual $ 400.000, mercadería al costo. Instalaciones y llaves, $ 1.300.000, además ofrezco contrato arriendo por su local y espléndida casa habitación contigua. Tratar directamente con dueño: Portugal 1397. 20-A

4.000.000.— MAGNIFICA Fuente de Soda, muy bien ubicada, excelentes ventas. Ramón Elizalde Keller. Nueva York 52. Of. 805. (83) 28-4-I

1.700.000.— HOSTERIA provincia inmediato Santiago, paradero descanso microbuses sur, clientela automovilista. Elizalde. Nueva York 52. Of. 805. (83) 28-4-I

5.500.000 FIAMBRERIA y Hotillería, pleno centro, muy acreditada, grandes ventas. Elizalde. Nueva York 52. Of. 805. (83) 28-4-I

VENDO negocio de paquetería, con patente de zapatería y paquetería; puede instalarse en cualquier parte central. Brasil 548. Fono 80840. (83) 22-4-P

84.—NOTARIAS

NOTARIA Luis Azócar Alvarez. Morande 293. (84) 27-4-I

NOTARIA Zaldívar. Morande 283. (84) 30-4-I

85.—OCUPACIONES, AGENCIAS EMPLEOS

MONICA ofrece empleadas competentes seleccionadas. Agustinas 1460. Of. 1. (85) 21-4 I

"LA CENTRAL" empleadas disponibles. Huérfanos 1164 2.o piso. 74929. (85) 21-4 I

"CAUPOLICAN" empleadas disponibles 62867. Coquimbo 1159. (85) 21-4 I

"RELAMPAGO" mejores empleadas. La Bolsa 69. (85) 21-4 I

"SAN PANCRACIO" ofrece: cocineras niñeras niñas mano, matrimonios, mucamas seleccionadas. Zurcidos invisibles, arreglo muñecas. 21 de Mayo 366, 2.o piso. (85) 21-4 I

86.—OCUPACIONES BUSCAN

a) Profesionales y empleados

DACTILOGRAFA competente hace copias a máquina, memorias, apuntes. Bellavista 066, entre Pío Nono y Constitución. (86-A) 20-4 K.

b) Artes y oficios diversos

BARNIZO muebles finos, voy a domicilio, precios bajos, José M. Infante 2260, teléfono 44041. (86-B) 21-4 I.

TECNICO en muebles ejecuta reparaciones, transformaciones tapicería, barnices, carpintería, fundas, fono 74298. (86-B) 20-4 I.

TAPICERO, 18 años práctica, ejecuta trabajos tapicería, carpintería, fundas, barnices, reparaciones, transformaciones, L. Ayala, Julio Prado 1781, fono 44430. (86-B) 20-4 I.

INSTALACIONES eléctricas, industriales, edificios, casas, etc. Electrotécnico autorizado, teléfono 53628. (86-B) 20-4 I.

PINTO a domicilio, duco automóviles, muebles, fono 60332. (86-B) 20-4 I.

MECANICO recién salido Escuela Artes Oficios, segundo año técnico, curzado, ofrece servicios. Avda. Suecia 2979. (86-B) 20-4 K

c) Servicios para familias y negocios

ESPECIALIZADO fundas, muebles cortinas, reparaciones de living. Juan Gallegos, teléfono 50166. (86-C) 20-4 I.

OFRECEMOS para piezas costura, Santa María 0112, quinto piso, departamento 2. (86-C) 20-4 I.

OFRECEMOS mayordomo cocinero, portero, sereno, mucha práctica, opiniones referencias. Avda. Apoquindo 4900. Gerente. (86-C) 20-4 I

OFRECESE matrimonio joven, responsable, él buen garzón, ella competente camarera o práctica garzona, para fuera Santiago o cualquier punto del país. Buenos informes. Precht, San Diego 1546, casa 33. (86-C) 20-4 I

ABOGADO
SANCHEZ DEL POZO
Especialmente asuntos y juicios de matrimonio. Posesiones efectivas, particiones. De 11 a 12.30 y de 17 a 19 horas.
FONO 80813
Moneda 1137 — Of. 78

87.—OCUPACIONES OFRECEN

a) Profesionales y empleados

NECESITO señorita para ayudante oficina, buena presencia. Alameda 3187. (87a) 17-4 P.

SEÑORITAS cultas, buena presencia, con aptitudes para vender necesitamos. Garantizamos $ 3.000.— mensuales y leyes sociales por 12 horas semanales de trabajo. Presentarse con certificados de estudio y de trabajo, a las 15.30 horas, en Agustinas 1269, lunes a viernes. (87-a) 29-4 K

b) Artes y oficios diversos

ENCHAPADORES para construcción carrocerías acero, necesitamos García Reyes 81. (87-b) 22-4 P

NECESITO dos niñas aprendizas, moda infantil. Santiaguillo 1365-F. (87-d) 20-4 P.

NECESITO maestro zapatero con herramientas: Franklin 1164. (87-b) 21-4 P.

NECESITO envasadoras competentes. San Pablo 2423. (87-b) 23-4 P

MUEBLISTAS y barnizadores, necesitamos: 15 maestros muebleistas, 15 barnizadores al duco, 15 oficiales adelantados muebleistas y barnizadores. Buen salario base, más premio. Trabajo permanente. Jornada única de lunes a viernes. Presentarse con sus documentos al día a "Phillips Chilena S. A.", Berlaviera 0813. (Atención hasta las 8 P. M.). (87-B) 22-4 P.

CONCRETEROS, necesito. Rafael Cañas 50. Providencia, altura 900. (87-B) 20-4 P

CARPINTEROS necesito. Irarrázaval 470. (87-b) 26-4 P

NECESITO cortador de cuero y forro. Callejón Lo Ovalle 611, lado norte. (87-b) 23-4 P.

NECESITASE para pronto maestro albañil, que sea tejador, prolijo, con recomendación. Presentarse en calle Chacabuco 423, de 10 a 11.30 A. M. (87-b) 24-4 K.

SE OFRECE joven casado como mayordomo, cuidador o llavero, buenas recomendaciones. Dirigirse por carta a Padre Orellana 1869. Héctor Larena, Santiago. (87-b) 24-4 K.

SOLAPEROS L. XV, se necesitan. Santa Rosa 1440. (87-b) 20-4 P.

NECESITO taquero Luis XV. San Pablo 2423. (87-b) 23-4 P.

NECESITO aparadoras para adentro. San Pablo 2423. (87-b) 21-4 P.

GASFITER que sepa electricidad para taller. Manuel Montt 1806. (87-b) 21-4 P.

CORTADORES cuero y suela necesita fábrica de calzado. Arturo Prat 391. (87-b) 21-4 P.

FCA. SILVANA
VESTIDOS, ABRIGOS, DESDE
$ 5.000.—
Chaquetones de Señora y Moda Infantil
VENTAS por Mayor y Menor
COQUIMBO 1170

SASTRERIA
JUAN JOSE JARA
HECHURAS FINAS:
$ 2.200.—
UN CORTE ESPECIAL PARA CADA CUERPO.
Se reciben compostura
21 DE MAYO 617
2.o PISO, LOCAL N.o 7

COMPRAR ANTEOJOS NO ES CUESTION DE PRECIO, SINO DE CONFIANZA
Optica Oscar Hammersley
BANDERA 290
Frente Banco Edwards
Casilla 3164
NO CONFUNDA
Atención periódica a provincia

87.—OCUPACIONES OFRECEN

b) Artes y oficios diversos

JOVEN para aseo de oficina y mandados, con recomendaciones y certificado de antecedentes. Dirigirse de 11 a 12 horas, a Huérfanos 1147, oficina 601. (87-b) 20-4 P.

c) Servicios para familias y negocios

EXCELENTE sueldo, se necesita empleada para ayudar quehaceres departamento chico. Puertas adentro. Valentín Letelier 1392, departamento 18 (por Amunátegui). (87-C) 30 A.

MOZO para el servicio y aseo, de 17 a 20 años. Agustinas 1954. (87-c) 20-4-P

NECESITASE empleada formal, con recomendación, de regular edad; se recibe con una hija de 10 a 14 años, en Chacabuco 423. Presentarse únicamente de 10 a 12 A. M. (87-C) 24-4 K.

d) Costura, Sastrería y Modas

SE NECESITAN rematadoras, embolsilladoras pantalones de medida. Santo Domingo 1947. (87-D) 20-4 P.

AYUDANTA composturas vestidos jovencitas y niñitas, trabajo fácil, necesito. Pasaje Matte 66, entrando por Estado. (87-d) 22-4 I.

CAMISERAS armadoras necesito. Porvenir 15, fono 36000. (87-d) 22-4 I.

NECESITO operarias para taller de costura, y una revisadora y aplanchadora. San Diego 618. (87-d) 22-4 I.

COSTURERAS pieles a mano, perfecta. Buen sueldo. Fábrica pieles. G. Dumont 936. (87-d) 20-4 I.

SE NECESITA operaria competente en confección señoras. Alameda 4219. (87-d) 22-4 I.

NECESITO cortador de forros. San Pablo 2423. (87-d) 22-4 P

NECESITO señorita que sepa tomar puntos de medias. Franklin 1164. Salón Diana. (87-d) 22-4 P

NIÑAS para máquinas amarradoras con hilo. San Pablo 2423. (87-d) 23-4 P

e) Repartidores y vendedores

VENDEDOR, con clientela en Mercerías, necesito. Alameda 4118. (87-e) 21-4 P

88.—PAQUETERIAS Y BONETERIAS

PAQUETERIA surtida. San Pablo 1748. (88) 17-4-P

PAQUETERIA La Rusa, la mejor paquetería de Puente, la encontrará Ud. en Puente 670. (88) 26-4 I.

90.—PERMUTAS DIVERSAS

PERMUTO galpones, fuerza, teléfono: bodega patente industria; bungalow 3 dormitorios, comedor, living, galería dependencias, casita cuidador, oficina, valor 3.000.000, recibo, residencia barrio alto, automóvil, etc. Avenida Ovalle 0110, lado paradero 17, Gran Avenida, dueño, fono 30206. (90) 26-4 I.

EN SAN FERNANDO vendo o permuto por propiedad agrícola, edificio construcción moderna, con 4 locales comerciales, gran bodega, 2 boxes y 2 amplias casas habitación con sala de baño moderna y servicios de empleada. La propiedad está ubicada en calle central y comercial. Mayores antecedentes, con su dueño, en San Fernando, calle Chillán 648. (90) 26-4 I.

¡Evite los intermediarios!
MALETAS
PORTADOCUMENTOS, etc. Compre directamente en la
FABRICA
MALETERIA MUNDIAL
21 de Mayo 665

ACERO
PLANOS PARA RESORTES
OCHAVADO REDONDO Y CUADRADO PARA MINAS
OFRECE
S. SACK
SAN PABLO 1179
MORANDE 817
V. MACKENNA 1648

90.—PERMUTAS DIVERSAS

PERMUTO magnífica fuente soda, por casa, sitio. Cochrane 102. (90) 26-4 I.

PERMUTO por bungalow, barrio alto, propiedad industrial, esquina. Chiloé 1887. Dueño. Emilio Valisse 673. (90) 26-4 I.

PERMUTO 9.000 metros urbanizados, plena Avenida Bilbao, junto garita trolebuses, valor $ 6.000.000, por local céntrico; también asociarme construcción casas. Ley Pereira. Dirigirse: N. E., Casilla 3469. (90) 26-4 I.

CAMBIO reloj Acron Fondacier, inoxidable, por tocadiscos, escribir Leopoldo Sáez, calle Alfonso Irarrázaval 3661, Macul. (90) 20-4 K

92.—PRESTAMOS, DINERO Y FINANZAS. HIPOTECAS

ANTICIPO de dinero, muebles en consignación. Moneda 778, fono 81141 - 68749. (92) 7-7 C.

93.—PROPAGANDA Y PUBLICIDAD

UNA MEJOR propaganda hará prosperar su negocio. Llame al fono 89757 o háganos una visita en Nueva York 80. Fonck Soc. Ltda. (93) 27-4 I.

ENCARGUE su propaganda a expertos calificados. Publicidad Cóndor. Ahumada 312, of. 802, fono 87885. (93) 3-5 I.

PUBLICIDAD Del'Herbe hará más efectiva su propaganda. Unión Central 1010, of. 504, fono 86111. (93) 2-5 I.

94.—PROPIEDADES COMPRAN

COMPRO casa al contado, 500 000, Joaquín Godoy 3, Ñuñoa. (94) 24-4 I.

SITIO comprase barrio alto, rápidamente, 250-400 m2., aln agentes. Pedro Torres N.o 1321. (94) 24-4 I

COMPRO sitio chico, agua y luz, cualquier barrio, Casilla 2094. (94) 24-4 I

COMPRO casita sin intermediarios, hasta $ 400.000, contado $ 280.000, prefiero comuna San Miguel, Quinta Avenida N.o 1387, paradero 15. (94) 24-4 I.

COMPRO propiedad renta, moderna o semi, hasta 2.000.000. Los Serenos 475, oficina 106, 69532. (94) 23-4 I.

3.000.000 COMPRO edificio departamento. Los Serenos 475, oficina 106, 69532. (94) 23-4 I.

COMPRO sitio, solo o algo edificado ligero, Ñuñoa o barrio tranquilo, detalles, precios resolver rápido. Bravo de Naveda N.o 436, (Pobl. I. Internos). (94) 24-4 I.

COMPRO casa 1 000 000 contado, diferencia convencional; ojalá cerca locomoción, Huérfanos 1223, oficina 23. 66587. (94) 24-4 I.

97.—PROPIEDADES VENDEN

a) Casas y chalets

SAN LUIS, 1.200.000 casa esquina, gran local comercial, una cuadra Independencia, buen estado. Facilidades. Tres dormitorios, comedor, patio, cocina, dependencias, etc. Valenzuela, Moneda 1137, Of. 25. (97-A) 24-4 I

GRAN AVENIDA, 950,000, contado bungalow nuevo, tres dormitorios, living-comedor, sala baño, etc., gran oportunidad, entrega deshabitada inmediatamente. Valenzuela, Moneda 1137, oficina 25. (97-A) 24-4 I.

VICTORIA 1.500.000, 14x50, dos locales, dos casas, propiedad antigua; deuda 160.000. Facilidades. Valenzuela, Moneda 1137, oficina 25. (97-A) 24-4 I.

$ 1 500 000 SECTOR Stade Francais vendo bungalow, 3 dormitorios, living con chimenea, baño completo, cocina, dependencias, sitio. Deuda $ 225.000, a 5 años plazo. Estado 152, oficina 819. (97-a) 22-4 P.

$ 2 950 000 EL GOLF, vendo bungalow californiano, amplio terreno. Estado 152, oficina 819. (97-a) 22-4 P.

$ 1 050 000 MACUL. Vendo bungalow, 3 dormitorios, dependencias, gas. Estado 152, oficina 819. (97-a) 22-4 P.

97.—PROPIEDADES VENDEN

b) Departamentos

$ 1.550.000 DEPARTAMENTO en calle París, a metros de Alameda, dos dormitorios, living, comedor, baño y medio, cocina, entrega en diciembre, 20 o|o al contado y saldo facilidades, Jaime Egaña B., La Bolsa 81. (97-B) 24-4 I.

1.900.000 DEPARTAMENTO, 2-3 dormitorios, baño lujo, amplios recibos, cichimenea, cocina, pieza y toilette empleada, entrega inmediata, exento toda contribución, sin habitarse. Verlo: General Holley 2318 (Providencia, Avda. Suecia). Fuenzalida y Larraín Ltda., Agustinas 925, oficina 615. (97-B) 24-4 I.

450.000, ULTIMO departamento recién terminado, listo habitar, living-comedor, 2 dormitorios, libre contribuciones, 30 por ciento contado, saldo dos años. Santa Elena pasado FF. CC. Frankel, Agustinas 1185. (97-B) 24-4 I.

e) Locales comerciales

1.670.000, SECTOR comercial Franklin, gran negocio transformar almacenes, renta interior cité con 36 casitas, 1.300 metros terreno, Ramón Carnicer 127. (97-C) 23-4 I.

d) Locales industriales

$ 1.600.000 INDUSTRIAL, vendemos casa habitación de primera, recién terminada, galpón, altillos, corriente industrial, entrada auto. Inmobiliaria O'Brien, Bandera 140-A. (97-D) 22-4 I.

e) Quintas y sitios

180.000 CONTADO, saldo 150.000 convencional, sitio 9x30, 276 m2., mayor contra frente calle Arcadia entre San Ignacio y Ochagavía, paradero 1, Gran Avenida. Dueño. Fonos 38663-61347. (97-E) 24-4 I.

OFRECO, traspaso sitios desde 60 mil pesos de pie, saldo facilidades, escritura inmediata, 1.000 m2., Loteo Santa Julia, La Florida, efectuado por el Banco Sud Americano, urbanización totalmente terminada, Vicuña Mackenna 1341, fono 52212. (97-E) 23-4 I.

OFREZCO terrenos para industria en Yungay, Cerrillos y Santa Rosa. Precios ventajosos, Casilla 4263. (97-E) 24-4 I.

SITIOS 250 m2., Gran Avenida frente Aviación, $ 25.000 contado, saldo 4 años plazo. Entrega inmediata. Urbanización completa. Tratar Agustinas 975, oficina 537, fono 32392. (97-E) 24-4 I.

VENDO sitios Ñuñoa, sin pie, sin comisión, completamente urbanizados, diferentes dimensiones, locomoción y colegios muy cerca, mensualidades tres mil, cuatro mil pesos, menos mensualidad al se da pie. Otros estación Batuco (mil mensuales) 10x50, también otros con mejoras con pequeño pie, entrega inmediata. Dueño: Gran Avenida, paradero 32, primera Transversal 88, mano izquierda entrando calle Jorge Luco. (97-E) 23-4 I.

CUATRO últimos mejores sitios, Quisco, fuertes descuentos contado. Bandera 227, piso 49, oficina 9-A. (97-E) 23-4 I

240.000 SITIO en Termas de Cauquenes, frente Hotel, 120 metros, frente camino, Huérfanos 1142, oficina 43. (97-E) 23-4 I

GUAYACAN, vendo 1 100 m2., frente camino lado hostería, Venegas, Unión Central 1010, oficina 808 (97-E) 23-4 I.

SAN BERNARDO, vendo un sitio en Barros Arana esquina Madrid Osorio. Tratar en Byzaguirre N.o 597. (97-e) 22-4 P

VENDESE parcela, 13 hectáreas, cerca de Cartagena. Tratar Molo 80, Barrancas (San Antonio). (97-e) 20-4 K

g) Fundos

$ 14.000.000 A LAS PUERTAS de Santiago, bonito fundo apropiado para engorda y plantaciones, tiene algo regado, con muy buenos suelos, 300 hectáreas de ruio y 600 de cierro, con leña y carbón, espléndidas y amplias casas patronales, con dos hectáreas de huerto frutal. Sergio Ojeda D. y Cía. Ltda., Ahumada 131, oficina 313. (97-G) 22-4 I.

4.800.000 VENDO fundo en Camarico, 100 hectáreas. Terreno ondulado, todo cultivo, casa habitación, casas inquilinos bodegas, galpón. Carlos Sepúlveda, Huérfanos 800, altos, 9.30 a 1 P. M. (97-G) 22-4 I

CARPAS PARA CAMIONES
LONA IMPERMEABLE
de primera, ofrece, para entrega inmediata, en varios colores
MANUFACTURA QUIMICA S. C.
PLACER 565 — TELEFONO 51432
Entre Eduardo Matte y Berta Fernández
Proveedor de las Fuerzas Armadas, Empresas de Transportes, Compañías Navieras y Ferrocarrileras.
EXIJA QUE SU CARPA PARA CAMION SEA IMPERMEABLE UN 100 % Y HASTA LA FIBRA.

ARTELAMP
Lo mejor en lámparas en todos los estilos.
Modelos Exclusivos
ARTICULOS NOVEDOSOS PARA REGALOS
Cuchillerías
Créditos sin recargo — MERCED 720, teléfono 33696

99.—RADIOS, FONOGRAFOS Y CONEXOS

¿SU RADIO no funciona? y desea venderla. Hágalo nuestro intermedio. Nosotros financiamos reparación. Visítenos sin compromiso. Casa Ninove, Huérfanos 611. (99) 7-7 C.

VENDO material transmisión chassis, cachureos. Monjitas 478, fono 36009. (99) 18-7 P

100.—RELOJERIAS Y RELOJES

RELOJES murales, de pie, de sobremesa, finos, cómprelos, véndalos nuestro intermedio. CASA NINOVE. Ocasiones, calidad. Huérfanos 611. (100) 7-7 C.

A LOS VENDEDORES de relojes ofrezco un taller rápido, garantido y serio, con descuentos. La Francesa. Agustinas 1015. (100) 21-4 I.

A LOS RELOJEROS, cromados de pulseras y cajas de relojes. La Francesa. Agustinas 1015. (100) 21-4 I.

COMPOSTURAS relojes, Santerel, San Pablo 1517. (100) 25-4 P.

TECNICO relojero ofrece composturas obras finas, seriedad, rapidez Huérfanos 757, oficina 606. (100) 22-4 P.

101.—REMATES CONSIGNACIONES, MARTILLEROS

RECIBIMOS consignaciones todas clases muebles, artefactos, pianos de calidad. CASA NINOVE, Huérfanos 611. (101) 7-7 C.

REMATE. Consignaciones, tasaciones. Anticipo de dinero, Moneda 778, fono 81141 - 68749. (101) 7-7 C.

102.—RESIDENCIAS, PENSIONES

PIEZAS pensión mesa. Recibo pasajeros. Huérfanos 1393 1-6-S-54

EJERCITO 77. Piezas limpias amobladas, dos más personas honorables, buena comida, casa bajos. (102) 27-4 P.

EJERCITO 120. Bonita pieza grande, calle; otra interior, comida abundante, familias, matrimonios, estudiantes, casa bajos, seriedad. (102) 27-4 P.

RESIDENCIAL ofrece piezas amobladas, con pensión, baños exclusivos. Compañía 1439. (102) 30-4-I

PIEZA baño exclusivo, pensión de mesa, viandas, comida de primera, piezas interiores, precios módicos. No confunda. Berta de Salcedo, Compañía 1831. Fono 67012. (102) 30-4-I

PENSION boliviana atiende en Molina N.o 11, 2.o piso, esquina Alameda. (102) 30-4-I

RESIDENCIAL Portugal 801. Arrien da regias piezas con pensión, cjs. muebles, por día y meses, comida sana y abundante, su nuevo dueño Santiago Danijelovic. (102) 21-4 I

CATEDRAL 1872, residencial amoblada cjs. pensión. (102) 21-4 I.

RESIDENCIAL, centralísima, buenas piezas amobladas, comida sana abundante, universitarios, precios especiales, matrimonios, pasajeros. 87298, Santo Domingo 1457. (102) 21-4 I.

RESIDENCIAL El Hogar, Bandera 647, regias piezas calle, pensión por día y meses, seriedad, comida sana y abundante, dueño: Jorge Sapunar. (102) 21-4 I.

LA CASA DE LOS PIJAMAS
Fábrica de Pijamas y Batas de levantarse, para Señoras, Caballeros y Niños.
Ventas directas al público en
HUERFANOS 1165

VIRADOS
PERFECTOS ZURCIDOS INVISIBLES - HECHURAS FINAS
TRANSFORMACIONES
TRAJES VARONES - PRECIOSOS
TRAJES SASTRES DAMAS
LIMPIADOS EN SECO Y VAPOR
TENIDOS LUTOS ULTRA RAPIDOS
ARREGLOS EN GENERAL
CLIENTES PROVINCIAS REEMBOLSO
CLINICA DE TRAJES
HUERFANOS 1424

MUEBLES DE CUERO
Confortables, Chesterfield, en diversos colores y estilos
CAJAS
de fondos de todas las medidas. Diferentes marcas
Amplias facilidades
Casa de Remates
NICANOR MARTICORENA
MONEDA 778

PISTOLAS
"Collart" CALIBRE 22 REPETICION
$2.100.
CREDITOS!
Además: Pistolas de fogueo, para jóvenes y señoritas; sobaqueras y cartucheras.
Reembolsos y contado diez por ciento de descuentos. Unico distribuidor para Chile:
MORANDE 456 — CASILLA 8055 — SANTIAGO
Armería FRANCESA

102.—RESIDENCIALES, PENSIONES

RESIDENCIAL, Ejército 120, piezas, pasajeros, pensionistas, buena comida. Savoy, fono 30, por 260, alojamiento, desayuno, almuerzo, onceno. Aproveche fin semana. (102) 20-4 I.

RESIDENCIAL centralísima, buenas piezas amobladas, comida sana, abundante, universitarios, precios especiales, matrimonios, pasajeros. 87298, Santo Domingo 1457. (102) 20-4 I.

103.—SANITARIOS

SANITARIOS, tinas de baños y artefactos, en general, en venta privada, líquido, Moneda 778. (103) 7-7 C.

ARTEFACTOS sanitarios, recibo en consignación, anticipo de dinero, Moneda 778, fono 68749 - 81141. (103) 7-7 C

VENDO ocasión, baño vapor eléctrico, plegable, importado, Avda. Suecia 3612, Ñuñoa. (103) 18-4 P.

104.—SASTRERIAS

CASIMIRES, desde 450 pesos el metro. Depósito directo de fábricas Casa Salazar. Alameda Bernardo O'Higgins 2783, esquina Libertad. 30 A.

SASTRERIA SALAZAR: Caballeros, niños; extenso surtido, corte elegante. Precios incompetibles. Alameda Bernardo O'Higgins 2783, esquina Libertad. 30 A.

CASIMIRES finos, gabardinas, abrigos, ambos, pantalones. Liquidamos por demolición. Alameda 3187, al llegar a Chacabuco. (104) 14-5 P.

VIRADORES perfectos, zurcidos invisibles, transformaciones en trajes de damas y caballeros. Atención contra reembolso a provincias. Clínica de trajes. Huérfanos 1424. (104) 44-5 I

HECHURAS $ 2.000, con forros de seda. Sastrería Louis, San Diego N.o 163. Teléf. 80955. (104) 3-5 I

ABRIGOS, pilotos para damas y caballeros. Créditos a 10, 15 y 20 meses. Sastrería Athos, Merced N.o 750. (104) 2-5 I

105.—SEGUROS, COMPAÑIAS Y AGENCIAS

COMPASIA de Seguros Unión Española, Matías Cousiño 150, 2.o piso, teléfono 69177. Sírvase pedirnos la visita de un agente. (105) 3-5 I.

ASEGURESE contra incendios y causas menores. Llame a un agente de seguros de Organización Kappés. Agustinas 1137 y 1141. Fono 62477. (105) 29-4 I.

¿NECESITA un seguro? Sírvase visitarnos en Nueva York 25, 4.o piso o llame al teléfono 85198. (105) 3-5 I.

106.—SOCIOS, BUSCAN Y SE OFRECEN

SOCIO con 300.000 y trabajo personal necesito, para comprar club-restaurante central. Prieto. Los Serenos 471, fono 87573. (106) 25-4 I.

NECESITO socio para industria de lechería, crianza de cerdos, establecida. Dirigirse a Gran Avenida 6536, paradero 18, de 11 a 12.30. (106) 25-4 I.

VISTASE CORRECTO
SIN PAGAR EL LUJO
MOISES JARA
SASTRE
Especialista en cuerpos difíciles, ofrece a usted
Hechuras finas $ 2.200
SAN ANTONIO 15
(ALTOS) FONO 84363

Fábrica de Confecciones "LONDRES"
VENTA A PRECIOS DE FABRICA
Abrigos — Trajes sastre — Chaquetonas 3/4 — Vestidos — Faldas — Blusas.
HECHURAS EN 24 HORAS
LONDRES 9

109.—TURISMO, VIAJES VERANEO

CARTAGENA, Playa Chica, Hotel Savoy, fono 30, por 260, alojamiento, desayuno, almuerzo, onceno. Aproveche fin semana. (109) 26-4 I

HOSTERIA Isla Negra, gran cantidad ertzos y mariscos. Bailes, conciertos, departamento familias. Abierto todo el año. (109) 28-4 I

QUINTERO, residencial, Filomena, atención permanente, abundancia, buenas comidas, confortables dormitorios. No olvide, pasaje blanco. (109) 28-4 I

CARTAGENA residencial Lugar ofrece espléndida comida pensión rebajados. Playa Chica 298, Quinteros. 33370. (109) 28-4 I

LLOLLEO, residencial Santa Rosa, Casanova 181, una cuadra Plaza, fono 23. (109) 28-4 I

110.—VARIOS

CAFE MARTINI.— Mapocho 4101. El mejor del barrio. Sábados abierto toda la noche. — Atención Atómica. (110 1-4 I

THELMA Gandi, prestigiada quiromántica, le ayudará a solucionar sus conflictos, leyendo sus manos. De lunes a viernes en Compañía 1773, teléfonos 66755. (110) 20-4 P.

FAILAS, fondos, debe fondos a vidrior al vacío, de cobre, 1.500 litros. Cobrería Europea, San Pablo 1896. (110) 22-4 P

VISITE Fuente de Soda "El Pingüino, atendido por sus propios dueños. San Pablo 2669. (110-r) 22-4 P

SEÑORA ZITA, cartomante brasileña, le orientará en dificultades. Santo Domingo 1312. (110) 22-4 P

111.—VIDRIOS, ESPEJOS Y ANEXOS

ESPEJOS y lunas finas, vendalos, cómprelas nuestro intermedio. CASA NINOVE, Huérfanos 611. (111) 7-7 C.

VIDRIOS planos, sencillo, doble, triple. Catedral, cristal e insinuable, espejos. Importación directa, jornada únicos. Vidriería "La Argentina", 10 de Julio 725, esquina Santa Rosa y San Francisco. 24-D-54

COCINAS A PARAFINA
FACILIDADES
RADIOS
SIN PIE
Timar Ltda.
NUEVA YORK 57

Modas LIBERTY
A SOLA FIRMA
10 MESES PLAZO
Abrigos, trajes sastre, vestidos ¾ TAMBIEN PARA NIÑITAS
21 DE MAYO 617

A 12 Meses Plazo
TERNOS Y SOBRETODOS
sobre medida ofrece la acreditada Sastrería
LA BUENOS AIRES
SOLO POR ESTE MES
San Antonio 372
2.o piso, oficina 10, y por Huérfanos 801. Ascensor.

CREDITOS
ENTREGA INMEDIATA
con $100 semanales
CAMISAS — TERNOS
TERNITOS - ABRIGOS
CASACAS - PANTALONES
MODAS
BATAS - TRES CUARTOS
TRAJES SASTRES
STO. DOMINGO 987
ESQ. PUENTE - DF 16

BERTA ROJAS MULLER
CORTADORA - MODISTA
BLUSAS
FALDAS
ENAGUAS
SANTIAGO • ESMERALDA 869 • LOCAL 12

NOVIOS
¡ULTIMA NOVEDAD!
ARGOLLAS
SIN SOLDADURAS
EL PAR, GRABADAS
Oro de 14 quilates ... $ 1.500.—
Oro de 18 quilates, ctes. 2.500.—
Oro de 18 quilates, Med. 2.800.—
Oro de 18 quilates, gruesas ... 3.000.—
Argollas cinceladas ... 3.650.—
Unico fabricante en Chile:
JOYERIA FRANCISCO
BLEIHOLDER
BANDERA 268
Reembolsos, enviando previamente 50 por ciento del valor.

BUSES PANAMERICANOS
SANTIAGO - VIÑA
Señor Pasajero, para sus viajes a Viña del Mar o pueblos intermedios, haga sus reservas de pasaje a Buses Panamericanos.
SANTIAGO — CALERA — QUILLOTA — LIMACHE — VILLA ALEMANA — QUILPUE — VIÑA.
TARIFA: Directa, $ 120.— Intermedios, fraccionada.
SALIDAS: 8 A. M. — 16.30 P. M.
En Santiago: Avda. Balmaceda 1082 — Fono 89659.
En Viña del Mar: Plaza de la Parroquia, fono 81749.
SE ATIENDE SERVICIO DE ENCOMIENDAS

CASA Fluoresco
ESTUFAS A PARAFINAS
La magnífica estufa Mademsa y 5 otras marcas de las mejores.
¡Que!
—NO DAN OLOR
—NO DAN HUMO
—NO HACEN RUIDO
JOAQUIN BIGAS S.
IMPORTADOR
MERCED 754
— FONO 33343 —

CONOZCA EL NORTE GRANDE
ARICA — IQUIQUE — ANTOFAGASTA
"El Paraíso del Invierno"
Excursiones de lujo en avión y con alojamiento en hoteles de primera categoría.
INFORMES EN
BARI, GUERRA & CIA. LTDA.
BANDERA 152 (Frente al T. Metro) — TELEFONO 68452

Cuando desee comprar un radio
COMPRE UN
PHILIPS
Pida una demostración donde su distribuidor autorizado y consulte las facilidades de pago.
Dira - MERCED 709 esq. Mac-Iver

CALCETINES
$ 34 - 36 - 38 - 42 - 50 - 55 - 60
Venta mínima: una docena. Fábrica: Bellavista N.o 0503
Hay, además, medias soquetes, pañuelos, corbatas, etc.
NOTA.— Tranvía 9 lo deja a la puerta. Micros San Francisco-Bellavista, bajándose altura Clínica Santa María.
SABADO ABIERTO TODO EL DIA — TELEFONO 391478
No confundir: Bellavista 0503

Una oportunidad para Ud!
CATRES DE BRONCE 10 MESES PLAZO
COLCHON SIMONS $3200
ESTANTES CAMAS $3.400.-
ESTANTES CAMAS $2.800.-
CAMAROTE CON SOMMIER $4.000.-
Casa BRONCELAN
SAN PABLO 2715

MODAS "HONET"
CREDITOS
TRAJES SASTRE - VESTIDOS
CHAQUETONES Y ABRIGOS
GRAN SURTIDO
Hechuras seleccionadas
SAN PABLO 960 (INTERIOR) FRENTE MERCADO

BURLESQUE ESTRENA EL JUEVES. — DEBUTS

LINDA GREY

El jueves próximo el BURLESQUE cambiará totalmente su programa, estrenando la festiva y picante revista "LA MUJER QUE PINTO LA ROJA", con el debut de los formidables acontecimientos y el lucimiento de un colosal grupo de revisteri. Actualmente esta sala está presentando en su escenario en su cuarta y última semana de exitosas representaciones, la sátira y chispeante revista-argumentada "DESPACIO... SE VA MAS LEJOS" con las actuaciones de las magníficas estrellas internacionales Linda Grey, Mónica Nelson, Nancy Sandoz, Dido Junco, Juan Carlos, Dorita y 30 artistas más.

"Julio César", verdadera obra de arte del cine

Deseosa la M-G-M de apegarse cuanto fuera posible a la autenticidad al filmar la película "JULIO CESAR", consultó a expertos en la materia para reproducir fielmente las calles, casas y el Foro de la antigua Roma. El novelista italiano P. N. Pasinetti, una verdadera enciclopedia en esos asuntos, fue contratado como consejero técnico, y sus servicios resultaron de inmensa utilidad.

Jamás en la historia de los estudios se había emprendido el rodaje de una película con el minucioso empeño y absoluto cuidado que se pusieron en la producción de "JULIO CESAR". Se llevaron a cabo ensayos por espacio de un mes; la construcción de los decorados, las pruebas de vestuario y de maquillaje y otros detalles por el estilo, exigieron esfuerzos adicionales, tanto de los técnicos como de los actores.

El director es Joseph L. Mankiewicz, cuatro veces premiado por la Academia en el espacio de dos años. En el formidable reparto de "JULIO CESAR", se destacan Marlon Brando, Sir John Gielgud, Louis Calhern, James Mason, Edmond O'Brien, Deborah Kerr y Greer Garson, como los siete protagonistas de esta obra de Shakespeare, que pronto se estrenará en las pantallas panorámicas del Metro y del nuevo Teatro Las Lilas.

"EL MAR QUE NOS RODEA": FLORIDA

De gran categoría técnica y artística es la película en tecnicolor de la RKO Radio Pictures, "El mar que nos rodea", premiada por la Academia de Hollywood, y que estrenará mañana el cine rotativo Florida.

"El mar que nos rodea" ofrece impresionantes escenas captadas a seis mil pies de profundidad.

PRONTO EN EL REX.—

FESTIVAL INTERNACIONAL DE CINE

Don Benito del Villar, presidente de la Compañía Chilena de Espectáculos, ha cedido el cine Rex para la realización de un gran festival cinematográfico internacional, en el transcurso del cual se exhibirán siete de las más importantes superproducciones a estrenarse en lo que resta del presente año en dicha sala.

Este festival, que durará una semana, se iniciará con la exhibición en premiére de gala de la cinta nacional, "Confesión al amanecer", que dirigió Pierre Chenal, y que obtuviera gran éxito su presentación en el Festival Cinematográfico de Mar del Plata.

Esta premiére contará con la asistencia de altas autoridades, representantes del cuerpo diplomático, periodistas, etc.

Noches de Ronda

De la noche a la mañana las integrantes del ballet D'Arcy, que actúan en el Teatro Opera, dejaron cesante al empresario que las trajo a Chile, Santiago Bó, firmando contratos directos e individuales con el director y empresario de las revistas Bim-Bam-Bum, Buddy Day.

Los motivos que dan las muchachas son muchos y muy variados y al fin de cuentas no han hecho otra cosa que hacer uso de un derecho... el que les dio por resultado suculentos aumentos de sueldo. Santiago, mientras tanto, se queja y reclama a gritos en el café Jamaica.

"SINFONIA ETERNA"

Un desfile estelar de primeras figuras de la música actúan en las escenas de la superproducción musical de la 20th Century Fox, "Sinfonía eterna" que será reestrenada el jueves en la pantalla del rotativo York.

"Sinfonía eterna" relata la vida del famoso empresario musical, Sol Hurok.

"OTROS TIEMPOS"

"Otros tiempos", la tercera película exhibida en la recientemente celebrada "Semana del Cine Itálico" será estrenada oficialmente el próximo viernes en los cines Plaza y Continental, simultáneamente.

El film consta de una serie de episodios convenientemente adaptados al cine, tomados de relatos de autores italianos de fines del siglo XIX, y unidos por la figura de un vendedor ambulante de libros usados.

"El rata", inicia una 2.a semana en el Teatro Real

Una segunda semana de exhibiciones iniciará hoy en la pantalla del cine Real la superproducción de la 20th Century Fox, "El rata", que tiene como protagonista al popular actor Richard Widmark.

"El rata" cuenta las aventuras de un carterista o lanza que trabaja en las calles de Nueva York, ciudad en donde fue filmada esta película.

METRO · LAS LILAS
BANDERA 141 TELEF. 83361 · PLZA LORETO COUSIÑO TELF. 43116
3.30, 6.40 y 9.45 P. M. HOY 3.30, 6.40 y 10 P. M.
SOLO PARA MAYORES
¡ENTRADAS NUMERADAS EN VENTA!
Clark GABLE
Ava GARDNER
con GRACE KELLY
MOGAMBO
en TECHNICOLOR
UNA PELICULA DEL FESTIVAL CINEMATOGRAFICO MUNDIAL DE LA M G M
¡En la PANTALLA PANORAMICA!
Metro Goldwyn Mayer

* Libros, libros viejos, con las páginas amarillentas, con las portadas rotas; leídos y releídos por una infinidad de gente que les ayudaron a evadirse de la mezquindad cotidiana. Libros de fin de siglo, en donde se refleja una época y un mundo; sueños, pasiones, burlas, batallas, delitos, traiciones. Surgiendo de las páginas de estos libros, los personajes y sus historias prenden vida sobre la pantalla.
"OTROS TIEMPOS"
Viernes 23 Estreno CONTINENTAL y PLAZA

HOY
Teatro ALAMEDA
AVENIDA B. O'HIGGINS 2983
TELEFONO 91254
ROTATIVO DE 1 PM
EL PROGRAMA DE LAS MIL EMOCIONES!
UNA GIGANTESCA EPOPEYA CON UNA POJANTE HISTORIA DE AMOR!
"PANCHO VILLA VUELVE"
con PEDRO ARMENDARIZ
JOHN WAYNE
"RUTA FATAL"
DIST. REPUBLIC PICTURES
EXTRA NOTIC. FOX!

HOY CERVANTES
A LOS PELIGROS DEL MAR Y DEL ENEMIGO AL ACECHO SE UNIA LA ANGUSTIA DE UN AMOR LEJANO... ¡QUIZÁ PERDIDO!
MAR CRUEL
Por NICHOLAS MONSARRAT
JACK HAWKINS... ERICSON... hombre de hierro como su navío.
VIRGINIA McKENNA... JULIE... que halló el amor en un mar de odio.
DONALD SINDEN... LOCKHART... el bohemio que no creía en el mañana.
DENHOLM ELLIOTT... MORELL... que se rindió al mar cruel.
MAR CRUEL
DIRIGIDA POR CHARLES FRENO · GUIÓN DE ERIC AMBLER · PRODUCIDA POR LESLIE NORMAN
UNA PRODUCCIÓN DE MICHAEL BALCON · UNA PRESENTACIÓN DE LA EMPRESA J. ARTHUR RANK
DISTRIBUIDA POR UNIVERSAL INTERNATIONAL
MAYORES Y MENORES

Jueves BANDERA INICIA SU TEMPORADA CINEMATOGRAFICA
FRANCOISE ARNOUL y RAYMOND PELLEGRIN
LOS EXPLOTADORES DE MUJERES Y EL COMERCIO DEL AMOR DESCUBIERTOS POR LA CAMARA EN
"COMPAÑERAS de la NOCHE"
(LES COMPAGNES DE LA NUIT)
Una Selección LEO FILMS

HOY VICTORIA
LA AUTENTICA NOVELA DE E. G. WELLS ¡UNICA EN SU GENERO!
FANTASTICA...! ESPECTACULAR...! INCREIBLE...!
"LA GUERRA DE LOS MUNDOS"
(THE WAR OF THE WORLDS)
PREMIADA CON EL "OSCAR" POR LOS EFECTOS ESPECIALES
COLOR POR Technicolor

Gracias
83.164 Veces!
A LAS 83164 PERSONAS QUE HAN VISTO "DE AQUI A LA ETERNIDAD" AHORA EN SU SEGUNDA SEMANA TRIUNFAL... Y TODAVIA LLENANDO LAS SALAS!!
OCHO PREMIOS DE LA ACADEMIA DE HOLLYWOOD.
COLUMBIA PICTURES
DE AQUI A LA ETERNIDAD
con BURT LANCASTER · MONTGOMERY CLIFT · DEBORAH KERR · FRANK SINATRA · DONNA REED
(MAYORES)
HOY · CENTRAL -- SANTA LUCIA MATINEE VERMOUTH NOCHE

HOY REAL
2.a SEMANA DE PANICO
MATINEE, TARDE Y NOCHE
El LANZA EN ACCION EN LAS TETRICAS CALLES DE LOS BARRIOS DE NUEVA YORK!
MAYORES
"El RATA"
PICKUP ON SOUTH STREET
Con RICHARD WIDMARK · JEAN PETERS · THELMA RITTER
Dirección: SAMUEL FULLER
20 CENTURY-FOX

MAÑANA FLORIDA
SENSACIONAL ESTRENO!
¡Vea explorar las profundidades del mar, a 6,000 pies, para asombrarse con sus maravillas!
RACHEL L. CARSON
"EL MAR QUE NOS RODEA"
THE SEA AROUND US
REPRODUCCIÓN POR Technicolor
PREMIADA PORLA ACADEMIA DE HOLLYWOOD.

GUIA DEL ESPECTADOR

(LOS NUMEROS QUE VAN ENTRE PARENTESIS CORRESPONDEN AL TELEFONO DE CADA SALA).—

Teatros

CUMBRE (50657). — Vermouth y noche: Compañía de Revistas "Pimienta".

CAPRI DE JULIO (31530).—Vermouth y noche: Compañía de Revistas Burlesque.

CONTINENTAL (391094). — Compañía de Revistas — Vermouth: "Atrévete, Gustavo".

MONTE (Huérfanos 786 — 37907). — Compañía de Comedias. —Vermouth y noche: Crimen perfecto.

ALHAMBRA (39170). — A las 19, 21.30 y 23.15 horas: Compañía de Revistas Bim Bam Bum.

TEATRO SATCH (92276). — Vermouth a las 18.30 y noche a las 22 horas: Compañía de Arte Español Carmen Amaya.

PETIT REX (31144). — Compañía de Comedias. — Vermouth a las 19 horas: "El Hombre del paraguas".

CINES

Centro

ALAMEDA (91254). — Estano Huerfanos. Matinée, vermouth y noche: Pancho Villa vuelve.

AUDITORIUM (84888). — Rotativo desde las 14 horas: Tres historias prohibidas.

CONTINENTAL (80735). — Matinée, vermouth y noche: Las infieles.

CRILLON (86687). — Rotativo desde las 14 horas: Kim de la India. Noticiarios.

CUMBERLAND (31555). — Matinée, vermouth y noche: De aquí a la eternidad.

CLUB DE SEÑORAS (33550).—Rotativo desde las 14.15 horas: Así muere el amor, Europa 1953.

CERVANTES (88509-89615). — Continuado desde las 14 hasta las 23 horas: Mar cruel. Agregados y Noticiarios.

CINELANDIA (67532).— Continuado desde las 13 hasta las 24 horas: El pequeño mundo de don Camilo. Agregados.

FLORIDA (34289).— Rotativo desde las 13 horas: Flechas en llamas. Agregados.

LUX (87630).— Continuado desde las 11 horas: La reina virgen. Noticiarios.

METRO (83361).— Matinée, vermouth y noche: Mogambo. Agregados. Noticiarios.

MIAMI (85815). — Rotativo desde las 11 horas: Almas solitarias y Jinetes del odio.

MIRAFLORES (30909) — Rotativo desde las 14 horas: El milagro del cuadro, y Estrellas del destino. Noticiarios.

NORMANDIE (87749) — Matinée, vermouth y noche: Esposa y cómplice y Bucaneros del Caribe.

PLAZA (84714).— Matinée, vespertina, vermouth y noche: Las infieles.

PRINCIPAL (30611).— Rotativo desde las 11 horas: Cómicas, Noticiarios, Dibujos, Seriales, Descriptivos y Cómicos.

ROXY (80809). — Rotativo desde las 11 horas: Tres historias prohibidas.

REAL (65555).— Matinée, vermouth y noche: El rata. Agregados y Noticiarios.

REX (31143 y 31144).— Matinée vermouth y noche: La princesa que quería vivir.

SAN ANTONIO (33605).— Continuado desde los 13 horas: Juegos prohibidos y La señorita X.

SANTA LUCIA (34176) — Matinée, vermouth y noche: De aquí a la eternidad.

SAO PAULO (37946).— Continuado desde las 13 hasta las 24 horas: Débil es la carne, El beso de la muerte.

SANTIAGO (32888).— Matinée vermouth y noche: Ansiedad. Agregados.

VICTORIA (30021).—Rotativo desde las 13.15 horas; La guerra de los mundos.

YORK (66887). — Rotativo desde las 11 horas: Pandora. Agregados y Noticiarios.

Alameda Sur - Matadero

ALMAGRO (83425).— Rotativo desde las 14 horas: Viento salvaje y La serpiente del Nilo.

AMERICA (52443) — Rotativo desde las 14 horas: Morderán el polvo, El último recurso y Frente a los gangsters.

APOLO (52693). — Rotativo desde las 18 horas: Los Hermanos Marx en el circo, La vanguardia y Extraño cargamento.

AVENIDA MATTA (31455) — Rotativo desde las 15 horas: Un día con el diablo, Pluma roja y El malabarista.

BOLIVAR (35376).— Rotativo desde las 16 horas: La eterna tentación, Historia de un humorista.

DIECIOCHO (83778).—Rotativo desde las 15 horas: La montaña de cristal, La luz de tus ojos. Agregados.

COLON (90577). — Rotativo desde las 13 horas: De mano con la muerte, Tal para cual y Rumba caliente. Noticiarios.

ESMERALDA (64303). — Rotativo desde las 13.30 horas: Los pequeños miserables, Tal para cual, Rumba caliente. Serial.

IMPERIAL (51112).—Rotativo desde las 15 horas: Qué Dios me perdone, La liga de las muchachas, Las mañanitas. Serial.

IRIS (80336) —Rotativo desde las 14 horas: Almas errantes y El tigre humano.

MANUEL RODRIGUEZ (80388). Rotativo desde las 16 horas: El pirata hidalgo y La lanza rota. Agregados.

PRAT (50734). — Rotativo desde las 13 horas: Tal para cual, Rumba caliente y Los pequeños miserables.

PORTUGAL (34816). — Rotativo desde las 15 horas: Tal para cual, Rumba caliente y Privilegio femenino.

REGINA (39097) — Vermouth y noche: De aquí a la eternidad. Noticiarios.

SEVILLA (51477) — Rotativo desde las 15 hasta las 24 horas: El refugio del crimen, El cadáver tatuado. Agregados.

Brasil - San Pablo

ALCAZAR (80122). — Vermouth y noche: Londres a medianoche y Una aventura en Roma.

BRASIL (80306). — Rotativo desde las 18 horas: Alicia en el país de las maravillas y El malabarista.

REPUBLICA (93612). — Rotativo desde las 14 horas: Furia del deseo, La luz divina, La isla de los piratas y Noticiarios.

Independencia - Recoleta

BALMACEDA (85709). — Rotativo desde las 14 horas: Viento salvaje y La serpiente del Nilo.

CAPITOL (89581).— Rotativo desde las 14 horas: El ciclón del Caribe, La red, Reportaje sensacional y La intrigante.

EL SALTO (Avda. El Salto 2302).— Rotativo desde las 14 horas: Sin barrera en el cielo, Pancho Villa vuelve y La isla de los piratas.

CHILE (60725) — Rotativo desde las 14 horas: Siempre tuya, Nacida ayer, Lo que le pasó a Reinoso y Con las horas contadas.

INDEPENDENCIA (63702).— Rotativo desde las 15 horas: Francisquito campeón, Palabra de mujer y Francisquito detective.

LIBERTAD (89281).— Rotativo desde las 14 horas: Viento salvaje y La serpiente del Nilo.

NACIONAL (83588) — Rotativo desde las 14 horas: Tal para cual, Rumba caliente y Los pequeños miserables. Serial.

RECOLETA (63874).—Rotativo desde las 14 horas: Noche sin estrellas, La mujer del gangster y La mujer codiciada.

VALENCIA (61557).— Rotativo desde las 16.30 horas: La mujer del gangster, Locura criminal y Escuela del crimen.

VIENA (Vivaceta 3070).— Descanso del personal).

Providencia

BAQUEDANO (85050). —Continuado desde las 14 horas: La pasión desnuda y El ceniciento.

EL GOLF (450046) — Vermouth y noche: Tres historias prohibidas y Noticiarios.

ITALIA (42583).— Rotativo desde las 15 horas: El hijo de Ali Babá, Perdidos en Alaska y Alicia en el país de las maravillas.

MARCONI (42867).— Rotativo desde las 14 horas: Almas errantes y El tigre sagrado.

LAS LILAS (Plaza Loreto Cousiño) — Matinée, vermouth y noche: Mogambo.

ORIENTE (41345). — Vermouth y noche: Tres historias prohibidas. Noticiarios.

PROVIDENCIA (46073). — Rotativo desde las 14 horas: Sevilla de mis ensueños, Tienda de amor, La red.

Quinta Normal

IDEAL CINEMA (92188) — Rotativo desde las 14 horas: El pozo de la angustia, Cita siniestra y Frente a los gangsters.

LO FRANCO (92705). — Rotativo desde las 14 horas: Rastro sangriento, Veinte años y una noche, Lo que le pasó a Reinoso y Desalmado.

MAIPO (San Pablo 4251). — Fone 92363). — Rotativo desde las 14 horas: La lanza rota y El pirata hidalgo.

Ñuñoa

ANDES (43811).— Rotativo desde las 14 horas: Alicia en el país de las maravillas, El pluma roja y Un día con el diablo.

DANTE (494359) — Matinée, vermouth y noche: Llegaron del otro mundo.

EGAÑA (Los Guindos 5). Vermouth y noche: Tres historias prohibidas y Yo fui un espía.

HOLLYWOOD (42389) — Vermouth a las 18.45 y noche a las 21.45 horas: Alberto Castillo y su típica. Cía. "Hogar, Dulce Hogar".

SUSOA (41152). — (Cerrado por reparaciones).

PEDRO DE VALDIVIA (43948). — Vermouth y noche: De aquí a la eternidad.

RIALTO (41687) — Rotativo desde las 14 horas: Almas errantes y El tigre humano.

San Miguel

GRAN AVENIDA (Paradero 16 — 52143) — Rotativo desde las 14 horas: El pirata hidalgo y La lanza rota. Agregados.

LAUTARO (Carmen Mena 802) — (Descanso del personal).

LO OVALLE (23)— La Cisterna) — Rotativo desde las 15 horas: Arrebato pasional, Ratas de playa y La pelirroja y el vaquero.

MAJESTIC (50151). — (Descanso del personal).

NACIONAL (De Puente Alto) — Rotativo desde las 15 horas: El castillo maldito, Guardián el perro salvador.

PALACE OVALLE (José Ursta esquina de Iquique) — (Descanso del personal).

PALERMO (De Puente Alto). — (Cerrado por reparaciones).

SAN MIGUEL (51282). — Rotativo desde las 15 horas: Al filo de la vida, Libre bajo fianza y Destinado a matar.

ULTIMA PAGINA DE ESTA EDICION
Edición de 20 páginas.— Precio $ 10.—

LA NACION

MARTES 20 DE ABRIL DE 1954
SANTIAGO DE CHILE

TARZAN — (3913) — Cobardía — Por Edgar Rice Burroughs

DICK TRACY — Por Chester Gould

La actividad bursátil

(INFORMACION PROPORCIONADA POR TANNER Y CIA., BANDERA 52, SANTIAGO)

Con un intenso movimiento se iniciaron las operaciones bursátiles de la semana en el Mercado de Valores en el día de ayer. Los precios a la apertura experimentaron fuertes bajas, que se estabilizaron parcialmente al mediodía, para reaccionar en forma visible en la rueda de la tarde en que la tendencia se notó algo más firme.

Al cierre, las cotizaciones fueron irregulares y sin fluctuaciones de mención, adjudicándose los mejores conformes entre los siguientes papeles: Debentures Tarapacá e Iquique, de las salitreras; Lota, de las mineras; Copec, Pesquera de Iquique, Vapores, Cemento El Melón y Renta Urbana, de las industriales; Paños de Tomé, Caupolicán, Textil Progreso y Rayonhil, de las textiles; Envases, Madeco y Enlozados, de las metalúrgicas, y Coloura, de las agrícolas.

El total de acciones transadas fue de 862.000.

El mercado en Bonos del Estado e Hipotecarios estuvo bastante movido, con algunas operaciones de volumen en Bonos de la Deuda Interna y Pavimentación 7-1, y con bajas para los Hipotecarios 6-1 y los Municipalidad de Santiago 8-1.

El volumen transado fue de 10.780.000 pesos nominales.

En Oro Físico se negociaron 95.000 pesos, con una ganancia de 190 puntos en su última cotización.

El cierre acusó mercado activo y recuperándose.

CIERRE DE AYER Y FLUCTUACIONES

ORO:				
Oro Físico		5.400	t	+ 190
Oro Exportación		—.—		
BONOS FISCALES:				
Deuda Interna	7-1	84	c	
Garantía Fiscal	7-1	84	c	
Pavimentación	7-1	44	c	
BONOS VARIOS:				
Municipalidad de Santiago	8-1	51	t	— 1
Caja	6-3/4	42	t	
Hipotecario Chile	6-1	43	t	— 1/2
Hipotecario Valparaíso	6-1	43	tV	
Debentures Tarapacá		150	t	— 2
BANCARIAS:				
Crédito		140	n	
Chile		960	t	— 20
Edwards		200	c	
Español		360	t	
Hipotecario		565	t	— 5
Israelita		135	n	
Italiano		122	n	
Osorno		205	n	
Sud Americano		230	n	
MINERAS:				
Amigos		9	n	
Andacollo		5	t	— 1/4
Aucanquilcha		79	cp	+ 2
Bellavista		40	tp	+ 1
Carahue		1 3/4	t	+ 1/2
Carmen		1 1/4	t	
Disputadas		139	n	
Equipos		8	t	
Lota		180	v	— 2
Mantaneses Atacama		310	n	
Merceditas		5	t	— 1/4
Oconi		41	v	
Oruro		243	n	
Punta de Lobos		45	tpV	— 3
Schwager		855	n	
Tamaya		104	n	
Tocopilla		505	n	
AGRICOLAS y GANADERAS:				
Budi		170	c	
Cisne		440	n	
Coloura		168	tp	+ 4
Cruz Grande		510	t	— 10
Lircunta Blanca		660	n	
Ramanco		800	n	
Setruco		52	n	
Tierra del Fuego		504	cp	+ 4
Viña Concha y Toro		114	tp	— 1
Viña La Rosa		72	n	
SALITRERAS:				
Antofagasta "C"		133	c	— 5
Iquique		98	tp	+ 6
Tarapacá		124	tp	+ 1
TEXTILES:				
Caupolicán		35	cp	+ 1
Cotton		77 1/2	tm	— 2
F.A.P.		58	n	
Paños Bellavista		132	t	— 1
Paños Concepción		39	n	
Paños Tomé		69	cp	+ 1
Rayonhil		40	cp	+ 1/2
Sederías Viña		33	t	— 1
Sedylan		61	n	
Sumar		150	c	
Tejidos El Salto		42	t	
Textil Progreso		31	t	— 1
Vestex	Ex/Emis.	22 1/2	tp	
Yarur	Ex/Divid.	290	t	
INDUSTRIALES y VARIAS:				
Agencias Graham		85	n	
Arrocera		44	n	
BIMA		152	tp	— 1
Cemento El Melón		228	cp	+ 6
Cervecerías		261	tm	— 1
Club de Polo		10.000	t	
Cola		96	t	— 4
Compañía Industrial		97	t	— 2
Copec		39	tp	+ 1/2
Corchera		50	c	
Cristalerías		59	t	— 2
Electricidad Industrial		44	n	
Farmo-Química		102	t	
Fertilizantes		88	n	
Gas de Santiago		44	cp	+ 1/2
Fósforos		69	n	
Industrias Varias		98	tm	— 2
Inm. San Martín		56	v	
INSA		199	n	
Interamericana		50	t	— 1
Interoceánica		73	n	
Loza de Penco		60	v	— 1
Guevara y Compañía		39	t	
Lucchetti		48	n	
Muelles Pobl. Vergara		59 1/2	tp	— 1/2
Nieto y Compañía		32	c	
Papeles y Cartones		275	cp	+ 7
Pesquera de Iquique		43	vp	+ 2
Pizarreño		54	n	
Refractarios Lota		62 1/2	n	
Renta Urbana		275	t	+ 5
Refinería de Viña del Mar		168	t	
Saavedra Benard		310	n	
Sanitas		70	s	
Sonavela		40	n	
Tattersall		240	tm	— 5
Vapores		184	c	— 1
Vidrios Planos		123	t	
Volcán	Ex/Div.	69 1/2	n	
METALURGICAS:				
C.I.C.		79	v	
Electro Metalúrgica		65	t	
Enlozados		44 1/2	cp	+ 1/2
Envases		34 1/4	tm	— 3/4
Indac		91	tp	— 3
Ingelsac		29	v	
Madeco		68	tp	+ 2
Mademsa		46	t	
Mecánica		61	n	
Socometal		136	n	
SEGUROS:				
Adriática		45	c	
Chile		100	c	
Chilena Consolidada Grles.		184	n	
Industrial		170	c	
Marítima		59	t	+ 4

SANTOS DE HOY
SILVIO

SANTOS DE MAÑANA
ANSELMO

BOLETIN DEL TIEMPO

MINISTERIO DE DEFENSA NACIONAL

(Redactado a las 20 horas del día 19 de abril de 1954).—

Después de algunas lluvias y chubascos locales aislados que se observaron en la zona sur, el tiempo experimentó una relativa mejoría.

En la zona central estuvo nuboso y variable.

El extremo austral se ha mantenido con nublados vientos fuertes del oeste.

En el Territorio Antártico se produjeron precipitaciones.

APRECIACION GENERAL

Un nuevo mal tiempo afectará con lluvias y vientos fuertes del norte, toda la región de los canales, con tendencia a propagarse a la zona sur.

En el resto del territorio se presentará favorable, con nublados parciales y neblinas matinales.

ARICA A COQUIMBO.— Bueno. Nublados locales y parciales. Vientos del suroeste y oeste.

ACONCAGUA A MAULE.— Nublados locales y parciales. Neblinas matinales en la costa. Vientos del suroeste.

CORDILLERA CENTRAL.—Bueno. Nubosidad parcial.

ÑUBLE A CHILOE.— Nuboso. Neblinas locales. Tendencia a mal tiempo. Vientos del norte.

GUAFO A EVANGELISTAS.— Mal tiempo. Lluvias y vientos fuertes del norte.

PUNTA ARENAS.—Nuboso.

TERRITORIO ANTARTICO.—Mal tiempo.

INFORMACIONES DE SANTIAGO

TEMPERATURA DEL AIRE. (Día 19). —Máxima: 19.6 grados C. a las 17 horas. —Mínima: 10.3 grados C. a las 7 horas y 20 minutos.

HUMEDAD RELATIVA DEL AIRE. (Día 19). —Máxima: 96 por ciento a las 8 horas.— Mínima: 54 por ciento a las quince horas y cincuenta minutos.

SOL. (Día 20). —Salida: A las 7 horas y 08 minutos. —Puesta: A las 18 horas y 16 minutos.—

LUNA. (Día 20). —Salida: A las 19 horas y 31 minutos. —Puesta: A las 10 horas y 19 minutos del día 21.

FASE.—Cuarto Menguante el día 26.

OFICINA METEOROLOGICA DE CHILE
— Sección Previsión del Tiempo —
(FONO 90753).—

MERCADO DE CAMBIO

INTERMAR
TURISMO — CAMBIOS
Cambio de monedas, la mejor cotización. Ordenes de pago "URGENTES" a todo el mundo.—Matías Cousiño 199. o Estado 152.— Oficina 818.—Edificio Banco Español.

	Comp.	Vend.
Dólares	$ 288.—	$ 291.—
Nacionales	11.70	11.90
Soles	14.—	14.50
Uruguayos	93.—	96.—
Colombianos	80.—	83.—
Bolivianos	0.22	0.24
Libras	790.—	800.—
Liras	0.42	0.44
Francos	0.42	0.84
Suizos	64.—	66.—
Pesetas	6.70	6.80

Transacciones en Valparaíso

60.000 Hipotecario de Valpso. 6-1, 43
130.000 Deuda 7-1, 84
1.000 Cola 98 1|2
1.000 Cola 98
1.000 Cola 97
600 Copec 39
1.000 Copec, junio 3, 39
1.000 Copec 38 1|2
1.500 Copec 38
1.000 Copec, junio 3, 38
1.000 Copec, junio 3 37
6.000 Cervecerías 280
1.200 Tierra del Fuego, mayo 13, 495
1.800 Tierra del Fuego 496
100 Tierra del Fuego, junio 3, 499
300 Tierra del Fuego 494
1.500 Textil Viña 120
100 Cemento El Melón, junio 3, 216
1.100 Cemento El Melón, junio 3, 214
600 Cemento El Melón 210

SEGUNDA RUEDA

70.000 Deuda 7-1, 84
200 T. del Fuego, mayo 13, 500
100 T. del Fuego 500
1.000 T. del Fuego 499
200 T. del Fuego 498
1.000 Iquique 98
1.000 Envases 24
400 Envases 23 3|4
400 Muelles 55
1.200 Muelles, junio 3, 56
600 Fertilizantes 84
1.000 Gente Grande 513
1.000 Cervecerías 261 1|2
200 Cemento El Melón 225
6.000 Rayonhil, junio 3, 39 1|2
1.000 Copec, junio 3, 40
100 Carozzi 116
100 Carozzi 115
200 Papeles y Cartones 259
200 Coloura 166
100 Cemento El Melón 235
5.000 Copec junio 3, 39 1|2

Agencia de "LA NACION"
ROBERTO CARRASCO ORTEGA
Arturo Prat 1561

PROPUESTAS PUBLICAS
DIRECCION DE VIALIDAD — OFICINA DEL INGENIERO DE LA PROVINCIA DE SANTIAGO
Pídense propuestas públicas para la reparación de la losa sobre el brazo poniente del Estero El Puangue, en el camino Lolenco en Curacaví, las que se abrirán el día 28 de abril de 1954, a las 11 horas.
Bases y antecedentes consultar en la Secretaría, Alameda Bernardo O'Higgins 1446. Los documentos anexos se recibirán hasta las 14 horas del día 21.
El Ingeniero de la Provincia

CASA UTIL
ARRIENDA
Trajes de novias, madrinas, pieles, sombreros, accesorios, trajes, damas y pajes.
SAN ISIDRO 618 FONO 36953

Actividades Gremiales

SOBRE CONGRESO DE EE. DE TESORERIAS

Los señores Eduardo Lamas Morales, Lino Olivares Bernal y Luis Cabrera Saavedra, ante uno de los acuerdos adoptados en el reciente Congreso de La Serena, y en el cual se resolvió marginarlos del gremio, nos pidieron publicar la siguiente declaración:

1.o— Lamentamos profundamente que la obsesión vehemente de algunos delegados, de marcado tinte político, adverso al régimen actual, han promovido esta ingrata situación, que sólo redundará en evidentes perjuicios para la organización gremial;

2.o— Mientras permanecimos en nuestros cargos, lo hicimos con dignidad, espíritu de sacrificio y absoluta lealtad a todos nuestros compañeros, y

3.o— El torneo gremial, que se acaba de efectuar en la ciudad de La Serena, pasará a la historia de nuestra Asociación, como una de las páginas más negras, arbitrarias e injustas, que se pueda haber cometido con dirigente alguno, vulnerando todo principio de ética gremial, pues los afectados ni siquiera fueron llamados a declarar o a hacer los descargos correspondientes. Este procedimiento antidemocrático coloca a nuestra Asociación en un terreno de absoluto desquiciamiento, que estamos seguros, muchos compañeros no compartirán".

JUNTA EJECUTIVA FERROVIARIOS

Atendiendo a fundadas gestiones de la directiva nacional de esta institución de Ferroviarios Jubilados, se obtuvo del Presidente de la República, dispusiera la dictación del decreto supremo N.o 1.914, de 1.o de diciembre de 1953, por el cual se ordena la devolución de los fondos del personal jubilado, igual como se procedió el año 1944.

Prórroga de la ley de continuidad de previsión

El presidente de la Federación Nacional de Sindicatos de Peluqueros, don Juan Villalobos, a su regreso de la ciudad de Concepción, donde se realizó el 13.o Congreso del gremio y en el cual fue reelegido por un nuevo período, nos declaró.

A fin de darles a conocer a los miles de colegas que trabajan en estos establecimientos de norte a sur del país, lo relacionado con la ley de continuidad, nos informó que al respecto ha recibido la siguiente nota, enviada a uno de los dirigentes de esta Central, por el Jefe de la Sección Integros y Reintegros de la Caja de Previsión de Empleados Particulares:

"Cúmplenos poner en su conocimiento que el artículo segundo transitorio de la ley 11.482, publicada en el "Diario Oficial" N.o 22.753, de 21 de enero del año en curso, prorrogó por un año, a contar desde la fecha indicada, los plazos a que se refieren los artículos 7.o y 1.o, transitorio de la ley 10.986, para los efectos que puedan acogerse a los beneficios de la continuidad a la Previsión Social, los imponentes que se incorporaron a un régimen de jubilación y montepío.

"De acuerdo a lo indicado, usted tiene nuevo plazo que vence el 21 de enero de 1955 para reiterar su solicitud, que en demanda de ser acogido a los beneficios de la ley 10.986, presentó a esta institución con fecha 25 de julio de 1953, la cual hubo de serle denegada en virtud de haber sido presentada fuera de plazo".

"Finalmente, nos dijo el señor Villalobos: "Nuestros consocios, para tal objeto, deben dirigirse a la secretaría general, ubicada en Bandera 642, los días hábiles de la semana, de 19 a 21 horas, donde les haremos entrega de los respectivos documentos que para tal caso exige la Caja de Previsión de Empleados Particulares".

SIND. PROF. DE PELUQUERIAS

Ha quedado formado el siguiente directorio de este Sindicato, que regirá sus destinos por el período 1954|1955: presidente, Luis Gómez Barrios; secretario, Juan M. Contreras; tesorero, José M. Molina; directores, Antonio Arjona y Roberto Muñoz.

CONGRESO TRABAJADORES DE LA SALUD

La creación del Servicio Nacional de Salud que agrupa en un sólo gran servicio a los funcionarios que pertenecían a las Reparticiones Públicas, tales como la Beneficencia, Protección a la Infancia y a la Adolescencia, Sanidad, Servicios Médicos del ex Seguro Obrero e Instituto Bacteriológico de Chile, ha traído consigo la agrupación en una sola y gran Federación Sindical para la defensa de los intereses económicos y sociales de los funcionarios de las instituciones mencionadas. Con tal objeto, se ha convocado a un Congreso Constituyente de la Federación Sindical de la Salud a realizarse el próximo mes, en su nueva sede social de la calle Catedral 1335, para cuyo efecto han sido enviadas las respectivas convocatorias a las entidades afines.

COMUNAS

Ejemplo de la Población Einstein

Con una imponente ceremonia se inauguraron los trabajos de urbanización de la Población "Einstein", de la comuna de Conchalí, el domingo último, en que se bendijo la primera solera que la Corporación de Ingenieros colocó, ante la concurrencia de todos los pobladores y sus familiares.

En dicho acto usaron de la palabra las siguientes personas: D. Guillermo Fuentes, presidente de la Cooperativa "Los Copihues", donde están organizados todos los pobladores; don Pacífico Miranda, secretario de esa misma entidad; el abogado don Octavio Cornejo; la señorita Alicia Silva, en representación de la Sucesión Silva, dueña de los terrenos donde se levanta la Población "Einstein", quien es a la vez presidenta honoraria de la Cooperativa; el diputado don Galvarino Rivera, quien habló sobre la situación legal de los adquirentes e instó a los oyentes a colaborar en la iniciativa del S. Gobierno, en el sentido de cooperar al Plan Habitacional. A continuación habló el gerente de la Cooperativa, don Raúl Meneses, y cerró el acto la señora María de la Cruz, quien había sido especialmente invitada por los pobladores.

URBANIZACION.— Los pobladores antes mencionados, de acuerdo con los dueños del terreno, han iniciado las obras de urbanización, por iniciativa y peculio propios, en consideración, según lo declararon en la asamblea general, para no aumentar los problemas que pesan sobre el Gobierno, y tomando en cuenta que la Corporación de la Vivienda tiene compromisos a cumplir para cinco o más años.

DIARIO OFICIAL.— Al término de la asamblea que se celebró después de los actos de inauguración y bendición de la primera solera, por unanimidad de los pobladores, se designó diario oficial a LA NACION, en atención a su permanente afán de servir a los pobladores estimulando todas sus iniciativas.

EXPROPIARAN TERRENOS DE UNA POBLACION, SAN MIGUEL.— La directiva de la Población "Luis Poblete", que dirige David Segundo Lobos, asesorado por todos los dirigentes, se entrevistará hoy con el Intendente de la provincia, general (R) don Santiago Danús Peña, con el objeto de fijar un plazo para que el señor Salvador Maluk, propietario de los terrenos de esa población, concurra ante notario para protocalizar la venta de esos predios.

PROPIETARIOS Y POBLADORES DE "LA PALMILLA", CONCHALI.— Con el objeto de proseguir tratando sobre el problema de la movilización al sector denominado "La Palmilla", la directiva de la Asociación de Propietarios y Pobladores de "La Palmilla" cita a asamblea general para el próximo domingo 25, a las 10 horas, en Av. Independencia N.o 3010.

Compañía de Muelles de la Población Vergara
DIVIDENDO N.o 8
CIERRE DEL REGISTRO DE ACCIONISTAS
Se pone en conocimiento de los señores accionistas, que con fecha 10 de mayo de 1954, se pagará un dividendo de $ 250 neto por acción, por intermedio del Banco de A. Edwards y Cía. Para los efectos de este dividendo, el Registro de Accionistas permanecerá cerrado desde el 24 de abril al 10 de mayo de 1954, ambas fechas inclusive.
Valparaíso, 19 de abril de 1954
EL DIRECTOR DELEGADO

SERVICIOS DE URGENCIA

ASISTENCIA PUBLICA:
Central, 69191; Posta 2, 50061; Posta 3, 91011; Ñuñoa; 43360; Providencia, 45671.

BOMBEROS:
Cuerpo de Santiago: Comandancia, Sto. Domingo 978, teléfono 61171.
Cisterna: 1.a Compañía teléfono 166; 2.a Compañía, teléfono 159; 3.a Compañía, teléfono 263.

Conchalí: Teléfono 65675.

Ñuñoa: Teléfono 46207; 1.a Compañía, teléfono 42366; 2.a Compañía, 46650; 3.a Compañía, teléfono 160.

Quinta Normal: 1.a Compañía, teléfono 95077; 2.a Compañía, teléfono 90114.

San Miguel: Teléfonos 53020 y 53607.

CARABINEROS:
Prefectura General, 60151.

INVESTIGACIONES:
82211 y 82213.

RADIOPATRULLA:
Carabineros, fono 62261.
Investigaciones, 64258.

VACUNATORIO VETERINARIO PREVENTIVO CONTRA LA RABIA:
Dublé Almeyda 3118, días lunes a viernes. Horas de atención: 10 a 11 horas.

TURNO DE BOTICAS

— SEMANA DEL 17 AL 24 DE ABRIL —

FARMACIA:	DIRECCION:	FARMACIA:	DIRECCION:
Imperial	Ferm. Vivaceta 2602.	La Unión	Molina 592.
Santa María	Avda. D. Santa María 1140.	Unión Central	San Ignacio 2042.
Santa Laura	Santa Laura 1183.	Española	Estado 353.
City	Independencia 572.	El Mercurio	Puente 818.
Conchalí	Recoleta 2850.	América	San Diego 301.
La Franciscana	Recoleta 271.	Escobar	Art. Prat 1401.
Francesa	San Pablo 2002.	Arriagada	Art. Prat 2077.
Mapocho	Matucana 1098.	Pérez	Lira 501.
Troncoso	Agustinas 1203.	San Roj	V. Mackenna 1199.
Casalli	Catedral 2802.	El Llano	San Ignacio 2605.
Mendoza	Carrascal 4220.	Bermúsco	Gran Avenida 3638.
Apolo	J. J. Pérez 6010.	Carmen	Gran Avenida 9916.
Sanax	Mapocho 4181.	El Bosque	P. de Valdivia 24.
Andrade	B. O'Higgins 2902.	Juica	Pucará 4251.
Iquique	Dolores 1198.	Plaza Egaña	Avda. Condell 1278.
Tucapel	San Alfonso 1005.	Estadio	Irarrázaval 5701.
			C. Covarrubias 476.

NOTA.—De acuerdo con el artículo 61 del Reglamento de Farmacias, el turno nocturno es sólo para el despacho de recetas y el expendio de medicamentos de urgencia, y será atendido después de las 21 horas por la rejilla correspondiente.

ITINERARIO

Los 8 Museos existentes en la capital atienden diariamente de 10 a 13 y de 15 a 18 horas, excepto los lunes, en que descansan. La Biblioteca Nacional atiende de 9 a 13 y de 14 a 20 horas, todos los días. La Biblioteca del Congreso Nacional y del Instituto Pedagógico, lo hacen de 10 a 13 y de 15 a 18 horas.

Las direcciones de los mencionados establecimientos públicos son las siguientes: Museo de Arte Popular, Cerro Santa Lucía.— Museo Histórico Nacional, Miraflores 50.— Museo Nacional de Bellas Artes, Parque Forestal con Avenida Santa Lucía.— Museo de Historia Nacional, en el interior de la Quinta Normal, y Museo Pedagógico, Dieciocho 1945.

Biblioteca Nacional, Alameda Bernardo O'Higgins, cuadra 6.—Biblioteca del Congreso Nacional, en el edificio del Congreso, y Biblioteca de la Dirección General de Estadística, Cienfuegos 210.

PROPUESTAS PUBLICAS
N.os 4 y 5
Servicio de Explotación de Puertos
Solicítanse Propuestas Públicas para proveer al Servicio de Explotación de Puertos, de materiales varios destinados a las Administraciones que se indican:
Propuesta Pública N.o 4.— ADMINISTRACION DEL PUERTO DE VALPARAISO
Para reparar grúas eléctricas: Material de ferretería y herramientas.
Fecha de apertura: mayo 7 de 1954, a las 16 horas.
Propuesta Pública N.o 5.— ADMINISTRACION DEL PUERTO DE SAN ANTONIO
Para construcción de casetas: ladrillos, baldosas, betún, maderas, fierro de diversas dimensiones, ferretería, bloques de vidrio, etc.
Fecha de apertura: mayo 4 de 1954, a las 16 horas.
Las propuestas se abrirán en la Intendencia de Puertos, Plaza Justicia 45, 7.o piso, oficina 709, Valparaíso.
Bases y antecedentes pueden solicitarse en la Secretaría de la Junta Económica, o a casilla N.o 133-V., Valparaíso.
EL INTENDENTE DE PUERTOS

Fábrica de Pernos y Tornillos American Screw (Chile) S. A.
CITACION A JUNTA ORDINARIA DE ACCIONISTAS
Cítase a los accionistas de la Sociedad Anónima "FABRICA DE PERNOS Y TORNILLOS AMERICAN SCREW (Chile) S. A.", a la Junta General Ordinaria que, conforme a sus Estatutos, se efectuará el día 29 de abril en curso, a las 18 horas, en el estudio del abogado don Enrique Testa A., Agustinas N.o 972, oficinas 601 y 602, para tratar sobre: a) Aprobación de la Memoria Anual que presenta el Directorio y del Balance General al 31 de Diciembre de 1953; b) Elección o reelección de los miembros del Directorio; c) Elección de Revisores de Cuentas titulares y suplentes, y d) Otras materias correspondientes conforme a los Estatutos de la Sociedad.
El Presidente
CIERRE DEL REGISTRO DE ACCIONISTAS
Comunico que, para los efectos de la Junta General Ordinaria a que se refiere el presente aviso, el Registro de Accionistas de la Sociedad Anónima "FABRICA DE PERNOS Y TORNILLOS AMERICAN SCREW (Chile) S. A.", permanecerán cerrados desde el día 19 hasta el 29 del presente mes, ambas fechas inclusive.
El Gerente

GABARDINAS Y CASIMIRES
Peinados y semipeinados
LAS MEJORES CALIDADES
Ventas por cortes al público y comerciantes.
PRECIOS EXCEPCIONALES
FABRICA
LIRA 1084
Esquina Avenida Matta

HOY
De 13.30 horas adelante
REMATE DE ROPA
EN LA SUCURSAL N.o 4 DE LA CAJA DE CREDITO POPULAR
San Pablo N.os 2461-2471
Préstamos concedidos en AGOSTO de 1953 y vencidos en FEBRERO de 1954, por la SUCURSAL N.o 6.
HAY: Cortes de casimir nacionales e importados, ternos nuevos y usados, calzado camisas, pilotos, sobretodos, frazadas, pantalones, etc. Cortes de lana, seda y algodón, batas, vestidos, blusas, tapados abrigos, sábanas, fundas, manteles, servilletas, toallas, etc.
PAGO AL CONTADO
ENTREGA INMEDIATA

DIRECCION DE PAVIMENTACION URBANA
CHILE
PROPUESTAS PUBLICAS
COMUNA DE VALPARAISO
Se solicitan propuestas públicas para la ejecución de los siguientes trabajos de pavimentación de aceras de hormigón de cemento y demás obras complementarias, en la calle COLON, de la comuna de VALPARAISO.
a) 1.478 metros cuadrados de aceras de hormigón de cemento de 0,07 m. de espesor.
b) 1.478 metros cuadrados demolición y transporte pavimento aceras hormigón de cemento.
Las propuestas se abrirán en la Alcaldía de Valparaíso el día miércoles 5 de mayo de 1954, a las 16 horas, y para optar a ellas se requiere estar inscrito en el Registro de Contratistas de la Dirección de Pavimentación Urbana, en PRIMERA, SEGUNDA o TERCERA Categoría.
Consultar bases y antecedentes en la Oficina de Partes de la Dirección de Pavimentación Urbana, calle Moneda N.o 723, Santiago, o en la Oficina Zonal de Valparaíso.
JORGE CAVAGNARO MICHELIS
Director

DIRECCION DE PAVIMENTACION URBANA
CHILE
PROPUESTAS PUBLICAS
COMUNA DE RANCAGUA
Se solicitan propuestas públicas para la ejecución de pasos de agua y canalización, en diversas calles de las Poblaciones CENTENARIO y CUADRA, de la comuna de RANCAGUA, según las siguientes cantidades de obras:
a) 41 cámaras de albañilería de ladrillo u hormigón de 0,80 x 1,21, 20 x 1,20.
b) 156 metros lineales de tubos de cc. de 0,60 m. de D.
Las propuestas se abrirán en la Alcaldía Municipal de Rancagua el día miércoles 5 de mayo de 1954, a las 16 horas, y para optar a ellas se requiere estar inscrito en el Registro de Contratistas de la Dirección de Pavimentación Urbana, en PRIMERA, SEGUNDA o TERCERA CATEGORIA.
Consultar bases y antecedentes en la Oficina de Partes de la Dirección de Pavimentación Urbana, calle Moneda N.o 723, Santiago, o en la Oficina Zonal de Pavimentación de O'Higgins, Rancagua.
JORGE CAVAGNARO MICHELIS
Director

MAÑANA
De 13.30 horas adelante
Remate de ropa
SUCURSAL N.o 3
CAJA DE CREDITO POPULAR
MATUCANA 33-35
PRESTAMOS concedidos en agosto de 1953, con vencimiento en FEBRERO de 1954.
HAY: Cortes de casimir nacionales e importados, ternos nuevos y usados, ropa interior de señora, vestones, pantalones, ambos, camisas, calzados, colchas, sábanas, manteles, batas, blusas, tapados, cortes de seda, lana y algodón, cortinas e infinidad de artículos para el hogar.
EXHIBICION:
HOY de 13.30 a 18.48 hrs.

LINEA AEREA NACIONAL
PROPUESTAS PUBLICAS
Llámase a PROPUESTAS PUBLICAS por la ejecución de los trabajos de rebaje del cerro "ESPAÑA", al norte del cabezal correspondiente de la pista del Aeródromo de IQUIQUE.
Bases y antecedentes pueden solicitarse en el DEPTO de ARQUITECTURA de la LINEA AEREA NACIONAL, Los Cerrillos, 3.er piso Edificio Almacén General y Hangar de Marquesina.
PLAZO: Las Propuestas se recibirán en el Depto. de ARQUITECTURA hasta el día 23 de abril de 1954, a las 16 horas, fecha y hora en que se abrirán en presencia de los interesados.
EL VICEPRESIDENTE EJECUTIVO