Año XII — Núm. 4,351
FUNDADO EL 14 DE ENERO DE 1917

LA NACION

ES PROPIEDAD — M. C. R.

EDICION DE 26 PAGINAS

PRECIO EN TODO EL PAIS: 30 CENTAVOS — SANTIAGO DE CHILE, VIERNES 14 DE DICIEMBRE DE 1928 — AGUSTINAS 1269.—CASILLA 81-D.

El homenaje de hoy a Roald Amundsen

Por FRANCISCO MADRID A.

1. Riiser-Larsen, oficial aviador de la Marina Real noruega y el más valioso cooperador de Amundsen. —4. Una buena presa

2. Equipando uno de los Dornier-Wal en Spitzberg.—5. El explorador noruego capitán Roald Amundsen.—7. Trabajando en las nieves para arreglar una cancha que permitiera "decolar" al N.o 25 en plena región polar.

3. Lincoln Ellsworth, ciudadano americano que contribuyó a la realización de las dos últimas expediciones polares de Amundsen y que le acompañó en ellas.—6 La bandera noruega, que primero flameó en ambos polos.

Hoy, día de invierno, de nieves y penumbras en la lejana Escandinavia, habrá todo un pueblo que en fervoroso homenaje detendrá súbitamente sus labores; cesarán las maquinarias sus acompasados y perennes ruidos; los músculos vendrán a la laxitud perfecta del reposo; los barcos que por miles cruzan todos los mares llevando la bandera de Noruega flameando en la popa, seguirán en ese instante deslizándose silenciosos al impulso de las máquinas que se detuvieron, o al impulso de los remos que quedaron agarrados a las manos de los pescadores, mientras todos, sin excepción, traerán a la memoria con amargura y orgullo, el recuerdo de aquel hombre tostado por los fríos, de cejas blancas hirsutas y de nariz de águila: Roald Amundsen.

Un minuto de silencio; una concentración espiritual de respeto y de homenaje. Y serán muchos los que hoy día unirán su pensamiento en este hombre que fué grande, y que hasta para desaparecer, su destino le ayudó para que pasara a la humanidad como ejemplo, como símbolo.

De su vida, todos conocemos sus inumerables expediciones y su consagración a la extraña investigación de la ciencia en las regiones polares. Como navegante fué el único que diera vuelta mundo más allá de los círculos polares y que invernara en la inmensidad de aquellos climas, varias veces por su propia voluntad, y muchas porque las dificultades de la navegación le impidieron caminar, quedando apresado entre huracanes de nieve y montañas de hielo.

De sus interesantes estudios y exploraciones, se ha tomado el descubrimiento del Polo Sur como el hecho que cuadra mejor pasar en adelante se le tributará homenaje todos los años. Hoy hace diecisiete años justos, Amundsen clavó en el Polo la bandera de Noruega. De aquella expedición quedan todavía recuerdos, no tan sólo de las penurias y de la forma en que a pie llegó este hombre al Polo, sino del desastre de la expedición del capitán inglés Scott, cuyas relaciones leímos en la prensa de aquella época con las lágrimas en los ojos. Ambos hombres llevaban el mismo rumbo, pero Amundsen, con su temple, su energía y su vigor, volvió un día. El Capitán inglés pereció de hambre... ¡¡Qué tragedias las de los hielos y las nieves eternos!!

Tuve la suerte de ver en el puerto de Oslo el "Fram", aquel pequeño barquito, que no tiene más de unos cincuenta metros de largo y cuya forma de nuez le da el aspecto de una verdadera "tinaja". En él, Amundsen alcanzó las mayores latitudes árticas y antárticas en tiempos en que la aviación estaba comenzando. Vi también los aeroplanos en que partiera en 1925, y el dirigible "Norge", en que pasando por sobre el Polo, llegó a tierras de Alaska.

Ultimamente, cuando se recibió en Oslo la noticia del hallazgo de algunos hacinamientos del aeroplano en que partiera con el aviador francés Guilbaud, a prestar ayuda al General Nobile, y se llegó al convencimiento de que Amundsen había perecido,— cosa bastante difícil de que sucediera, por la confianza que el pueblo noruego ha tenido siempre en él, —el doctor Nansen, hablando en una asamblea especial celebrada en la Universidad de la capital, hizo un resumen de sus exploraciones, que he copiado de un diario de la localidad.

I. Roald Amundsen es el primero y hasta la fecha el único que ha atravesado en toda su longitud el Pasaje Noroeste y el único que de su propia voluntad ha invernado dos veces en dicho pasaje.

II. Sus dos inviernos en el Pasaje Noroeste fué con el objeto de juntar la colección más grande y completa que jamás se ha conocido de material de observación del centro magnético de la tierra.

III. Navegó tres veces en toda su longitud el Pasaje Noreste, dos de las cuales lo hizo de Oeste a Este.

IV. Fué el primero que efectuó exploraciones árticas en aeroplano.

V. Dirigió el primer vuelo transpolar en el dirigible "Norge" sobre el Polo Norte y las regiones Polares del Norte, desconocidas. (En esta expedición, como en la anterior, fué secundado por el oficial de la Marina noruega, aviador Riiser Larsen, uno de los hombres más fuertes del país. El entonces coronel Nobile iba como pasajero del dirigible).

VI. Es el único que ha navegado alrededor del Mundo, haciendo la vuelta completa en el Océano Artico, a bordo del "Gjoa", por las costas de Norte América y en el "Maud" por las del Norte del Asia.

VII. También, en el "Fram", navegó toda la región antártica en dirección de Oeste a Este, partiendo desde las Barreras de Ross para regresar al mismo lugar. Por consiguiente, es el único que ha efectuado dos navegaciones alrededor del mundo en latitudes tan altas, tanto en el Norte como en el Sur del globo.

VIII. Es el primero que invernó en regiones antárticas, y es también el primero que pasó un invierno en las Barreras de Ross.

IX. Es el descubridor del Polo Sur.

X. Es la única persona que, fuera de algunos pescadores de ballenas, ha invernado ocho veces en regiones polares; seis veces en regiones árticas y dos en regiones antárticas. Sólo tres veces por su propia voluntad.

XI. Por último, es el único que ha efectuado la exploración del pasaje Noroeste del Polo Sur y del Pasaje Noreste del Polo Norte.

Conviviendo con los noruegos desde 1925 tuve ocasión de seguir muy de cerca la vida de este hombre y la forma cómo organizara sus expediciones, y cabe recordar el caso de la colaboración que encontró en Lincoln Ellsworth, que fué quien le ayudara a realizar su primera expedición en aeroplano y la que hiciera en el dirigible "Norge", poco más tarde.

Amundsen fué siempre el hombre más modesto, y se cuenta de él, que cuando volvió de su expedición al Polo Sur, llegó a Oslo, sin que nadie se impusiera, hasta que alguien le reconoció en la calle. Por eso no es de extrañarse que este hombre, sin alardes de ninguna naturaleza pasara toda su vida buscando por sa propio esfuerzo los medios para llevar adelante sus expediciones. Estaba a fines de 1924 dando conferencias en Estados Unidos para juntar dinero para una próxima expedición, cuando en un llamado por teléfono se le ofreció un hombre para acompañarlo. A condición de ir con él, ayudaría a los gastos de la expedición... Era Ellsworth.

Partieron en dos aeroplanos; eran un puñado de hombres. Una de las máquinas quedó clavada en el hielo. Pasaron los días, fueron 10, 15, 20 y más; los diarios comentaron aquello sin la menor inquietud; estaban seguros de Amundsen ¡; efectivamente, una mañana los diarios anunciaron que todos habían vuelto en una sola máquina.

En esta ocasión me consta que Amundsen, por los gastos que había debido efectuar antes de partir, perdió su casa. Salió definitivamente de ella para irse en busca del Polo Norte, al cual ninguna de las tentativas de otros exploradores como Cook, Peary, etc., habían tenido resultado. Y caso digno de contarse: a su vuelta en aquella sola máquina, anfibio de hielo y agua, sus amigos lo llevaron a su propia casa, que ellos habían readquirido para ofrecérsela.

Más tarde se llevó a cabo la expedición en el "Norge", de la que salió una discusión italiana, porque el coronel Nobile iba a bordo. Amundsen fué mal tratado y su protesta se concretó a escribir un libro cronológico de los acontecimientos. En su serenidad, nunca pretendió polémicas.

Organizada la exploración del dirigible italiano "Italia", se produjo la catástrofe que todos conocemos. No pretendo juzgar los acontecimientos, pero como quiera que fuere, el mundo entero conoce la actitud de Amundsen, actitud que le ha costado la vida, dándonos un ejemplo de moral superior. Partió a salvar al caído, cumpliendo su promesa; había dicho que ya no volvería más a las regiones polares y que sólo en caso de que sus servicios fueran necesarios él estaría listo para todo.

Recuerdo muy bien cómo los diarios de Oslo traslucían la inquietud de este hombre que quería a toda costa partir en ayuda de Nobile, faltándole los medios. Recuerdo un telegrama de Ellsworth desde América poniéndose a las órdenes de él para partir en una expedición de socorro y, por último, la hidalguía con que la Francia le ofreció el aeroplano que era indispensable y el muchacho de gran corazón que debía más tarde ceder su vida junto a este hombre de 65 años... ¿Cómo sería aquella tragedia? ¿Murieron lentamente...? ¿Cuáles serían las palabras de aliento del viejo Amundsen al muchacho que iba a morir a su lado? ¿Se sintió este hombre por fin vencido por las nieves y los fríos? ¿O fué un poema secreto de la naturaleza el que se tejió entre aquella alma más fuerte que el acero y los hielos eternos que él tanto quiso y a los que por fin dió su alma?

Leyendo algunos diarios viejos he encontrado una correspondencia de una empresa americana de noticias, fechada en Seattle, que dice:

"El famoso explorador Roald Amundsen, descubridor del Polo Sur, ha llegado a ésta después de una expedición de dos años en las tierras árticas. El capitán Amundsen partió de Noruega en su goleta "Maud" con el objeto de llegar al Polo Norte, pero su buque quedó inutilizado a consecuencia de la pérdida de una hélice a la altura del Cabo Serdze, en Siberia, y quedó bloqueado en los hielos. El explorador dejó entonces el buque y se dirigió a Nome, llegando después a Seattle".

"El "Maud" no tenía instalación telegráfica inalámbrica, pero el capitán Amundsen tiene la intención de proveerla con un aparato moderno cuando sea traído a este puerto en el verano para ser reparada. La expedición estuvo totalmente incomunicada del mundo civilizado durante dos años. "Cuando a principios de 1918, partimos para nuestra expedición — refiere Amundsen — la guerra estaba en su más álgido período y durante largos meses especulamos ansiosamente sobre cuál habría sido el curso de los sucesos. Fué en diciembre de 1919, más de un año después de la firma del armisticio, que un mercader ruso nos contó lo que había ocurrido. Me decidí entonces a instalar un aparato inalámbrico en el "Maud", para la próxima expedición".

Después volvió nuevamente a aquellas regiones, "esperando tener mejor suerte que la vez pasada, en que una terrible tempestad ártica nos arrojó el "Maud" en un banco de hielo de la costa de Siberia". El explorador afirmó que su viaje sólo había tenido por objeto verificar sus anteriores teorías sobre las propiedades magnéticas del Polo.

"Cuando hace un año — dijo — llegamos a Nome, el obstáculo que encontramos fué un banco de hielo que nos impidió llegar suficientemente al Norte. Nos desviamos demasiado al Este y las corrientes hacia la Siberia son extraordinarias. Es una especie de remolino en los que uno gira sin poder seguir ningún rumbo determinado."

"La expedición — continúa la información referida — no tuvo estragos a causa del frío y no sufrimos de enfermedades graves. En el tortuoso viaje de Noruega al Este de Siberia encontramos pocos naturales. Aquella región es completamente desolada. Vimos pocos signos de vida, excepto algunos osos polares. En una ocasión matamos unos cuarenta, los desollamos y comimos su carne. Si hubiéramos estado a la busca de pieles, habríamos hecho una pequeña fortuna".

La tripulación del "Maud" en aquella ocasión, estaba formada, fuera de Amundsen, del doctor Svardrup, hombre de ciencia; Oscar Wisting, G. Olonikin y siete nativos. Terminada esa expedición, Amundsen declaró que la próxima duraría tres años...

Estos relatos se refieren a la vida total del explorador noruego, que, desde muchacho se inició en la rudeza del frío, y la navegación y de cuyos beneficios la ciencia ha podido enriquecerse en diversas de sus ramas, y la historia de su país escribir páginas llenas de enseñanzas de todo orden, que son lecciones para el mundo entero.

Muchos habrá que dirán una oración; muchos pensarán profundamente, y el que menos, no dejará de dar un suspiro de tristeza en aquel minuto de silencio que todo un pueblo le tributará hoy día. El noruego es intensamente patriota, y así como está orgulloso de Ibsen, Grieg, Bjornson, Nansen, ha tenido por Amundsen un cariño que sobrepasa los límites del afecto. El homenaje de este día será fervoroso, y en él me cabe la suerte de estar ligado por unos cuantos años de estada en aquel país nórdico.

Si allá estuviera ahora, más de un par de ojos femeninos azules, transparentes, habría visto humedecidos por lágrimas en mejillas sonrosadas por el frío del invierno.

F. M. A.

"LA NACION"

Suscrición anual. . .	$ 95.00
Suscrición semestral. .	50.00
Suscrición trimestral. .	27.00

Las suscriciones se sirven a contar desde cualquiera fecha del año.

"LOS TIEMPOS"

Suscrición anual. . .	$ 48.00
Suscrición semestral. .	26.00
Suscrición trimestral. .	14.00

Las suscriciones se sirven a contar desde cualquiera fecha del año.

GUIA PROFESIONAL

ABOGADOS

LUIS ALBERTO CASTRO
Abogado
Morandé 291. — Of. 48 y 50
Especialmente juicios civiles y comerciales.

OSCAR GAJARDO V.
Juicios civiles y criminales. Huérfanos 1223. Teléf. 85940.

RAMON SEGUNDO JIMENEZ
Abogado
Galería Alessandri 17.

FIDEL MUÑOZ RODRIGUEZ
JORGE SOLIS DE OVANDO
SALVADOR HESS B.
Edificio Banco Anglo, 3.er piso. Oficinas 14 y 15. Teléf. 5394.

BERNARDO MUÑOZ LATORRE
Juicios civiles y criminales, alegatos Corte Suprema, Leyes sociales. Huérfanos 761. Teléfono 88814.

VICENTE MOLINOS GAETE
Abogado. Especialmente asuntos comerciales
Bandera 320. Tel. 7153, de 11 a 12 y de 5 a 6.

GUILLERMO MONTEBRUNO LOPEZ
Abogado. Estudio: Santo Domingo 1239. Consultas gratis. De 1 a 5 P. M.

AGUSTIN ORTUZAR B.
Juicios civiles, comerciales, leyes sociales. Galería Alessandri 25 (2.o piso), casilla 71. Teléfono 2781.

ANTONIO PLANET C.
RAUL OBRECHT
Especialmente cuestiones comerciales. Estudios: Ed. Banco Anglo 4.º piso, of. 9. — Casilla 3613. Teléfono 490.

FILIDOR RODRIGUEZ
Abogado, Ministro jubilado Corte Apelaciones de Santiago. Toda clase juicios civiles, criminales, comerciales. — Morandé 791.

ANIBAL ROGEL AERIZAGA
HERMINIO OCHOA MENA
Abogados
Bandera 552, Casilla 29996. Teléfono 4835.

HUBERTO SALGADO GALLARDO
Criminalista, causas civiles, nulidades de matrimonios. Juicios empleados particulares. Teatinos 800 Teléfono auto 3625.

EMILIO TAGLE RODRIGUEZ.
Bolsa Comercio, Of. 115, Teléfono 3806. — Asuntos comerciales y mineros.

MEDICOS

Dr. A. ALONSO VIAL
Cirugía. Auto 6440. Cerro 8.— 4-5. 4 a 6.

Dr. ALBERTO ARAYA LAMPE
Puente 583, teléfono auto 2800. De 6-7.

Dr. AMENABAR OSSA
Oculista graduado en Londres y Chile. Teléfono 6560. — 28 Delicias, de 2 a 4.

Dr. ANIBAL ARIETIA
Niños. Estudios Europa. Consultas Agustinas 1376, 2 a 4 1/2. Domicilio: Agustinas 1319. Teléfono 1113.

Dr. ITALO ALESSANDRINI
Regresó Europa. Cirugía y ginecología. De 1-3, y en rendez-vous Merced 322 Auto 3555.

Dr. ALLENDE NAVARRO
de la Universidad de Lausana. Zurich y Chile. 15 años Europa. Enfermedades nerviosas y mentales.— Barroso 276, teléfono 6531.

Dr. CARLOS D. AGUIRRE
Vías urinarias, sífilis, 14 a 17. — Carmen 191.

Dr. F. DE AMESTI
Cirugía - Ginecología
París 812. Teléfono 3742. — 2 30 - 4.

Dr. ANSOLA
San Antonio 148. — Teléfono (auto) 89098. Consultas de 2 a 4.

Dr. ALCAINO
Oídos, nariz, garganta. Especialista. Jefe hospitales. Dieciocho 314.

Dr. JULIO BARRENECHEA
Pulmón, corazón, digestión. Trasladóse: Puente 622-2. Teléfono 4529.

Dr. BRAGA CASTILLO
Regresó de Europa. Rayos X y Ultra Violeta. Medicina general y niños. 9 a 10 y 1.30 a 4.30. Merced 126. Teléfono 7593.

Dr. MIGUEL BERR X
Consultas de 2 a 4 San Antonio 468. Teléfono 5309.

D. MANUEL J. BARRENECHEA
Oculista
Especialista en oídos, nariz y garganta. Huérfanos 801.

Dr. BALTRA
Estudios Europa. Riñón. Vejiga, genito urinarias. 3.30 a 6. Agustinas 619. Teléfono 4266.

Dr. BANDERAS BIANCHI
Medicina general urinarias. Atiende clientela doctor Sommer, 2 a 5.— Claras 205 Teléfono 4774.

Dr. EDUARDO BUNSTER
Exclusivamente cirugía - ginecología. Ahumada 35. De 2 a 4.

Dr. BORQUEZ SILVA
Estudios Europa. Rayos X. Pulmón, corazón, estómago e intestinos. A. Prat 80. 3 a 6. Teléfono 19, Matadero.

Dr. RAUL BULNES C.
Santa Lucía 350. Teléfono 88209. De

Dr. OSCAR CORREA
Ayudante Clínica Vías urinarias del Hospital San Vicente. Merced 560. 2—4.

LABORATORIO CLINICO
Dr. Héctor Corona T.
DELICIAS 938, entre Serrano y A. Prat, casi esquina Serrano
Exámenes químicos, bacteriológicos, orina, expectoración, Sangre, jugo gástrico, etc. Auto-vacunas. Teléfono 3099.

Dr. FERNANDO CRUZ P.
Estudios Europa. Medicina adultos. Tuberculosis pulmonar. Rayos X. Claras 346. 2-4.

Dr. LUIS CORVALAN ROCCO
Lira 924, Medicina general. Urinarias. De 1 1/2 a 3 1/2.

Dr. EDUARDO CRUZ-COKE
Medicina interna. Compañía 1555. 5-8 1/2.

Dr. Leonidas Corona T.
ESTUDIOS EN EUROPA
Laboratorio Clínico. Delicias 938 (frente a Estado)

DOCTOR CHARLIN
Oculista
París 823. Consultas de 3 a 6.

Dr. LEON CHECHILNITZKY R.
Teléfono 88236, Auto.
Consultas 2-5. Echaurren 36.

Dr. CASASBELLAS
Regresó de Europa. Corazón, pulmones, estómago, intestinos. Rayos X. 2 a 4. Santo Domingo 1716. Teléfono auto 7690.

Dr. CASTAÑON
Pulmón. 3—5. Claras 457.—Tel. 3642 Dic.—15

Dra. JUANA DIAZ MUÑOZ
Especialidad ginecología y niños. 2 a 4. Riquelme 410.

Dr. EDUARDO DE RAMON
Profesor enfermedades señoras, 2 a 4. Londres 35. Teléfono 3623.

Dr. IGNACIO DIAZ MUÑOZ
15-17 horas. Bandera 574. Teléfono 3424. Medicina general. Vías urinarias.

Dr. DIMITSTEIN
Rayos X y ultra-violeta. Corazón hígado, pulmones, estómago. — Compañía 1447. Tel. fijo 3948-D De 1-4.

Dr. DRECKMANN
Medicina y enfermedades nerviosas. Electroterapia Diatermia. Rayos X. Luz ultra-violeta. Puente 508. Consultas, 5 a 7 1/2. Teléfono 4629. Tel. domicilio 7448.

Dr. EGGERS
Enfermedades niños. Castro 31.— Teléfono 5312. — 1-3.

Dr. ESPINA
Rayos X. Estudios Europa. Teléfono 4226. Catedral 2268.

Dr. ESPILDORA LUQUE
Oculista. 3-6. Delicias 416.

Dr. INFANTE FERNANDEZ
Niños y adultos. Delicias 253. Tel. auto 5647. De 2-5.

ENFERMEDADES MENTALES Y NERVIOSAS
Sanatorio particular dirigido por el Dr. Fontecilla, Profesor de Psiquiatría. Administración E. Klein. Datos. Delicias 1626.

Dr. FUENZALIDA CORREA
Cirugía. Partos. 14-16 horas. Mosquito 435. Tel. 382. Tracción.

Dr. FONTECILLA
Regresó. Afecciones pulmonares y nerviosas. Rayos X. Delicias 1626.

Dr. JUAN GANDULFO
Cirugía y Ortopedia. 4 a 5. San Isidro 89. Auto 85574.

Dr. JORGE GARCES RIQUELME
Oídos, nariz, garganta. San Antonio 570, de 4-6.

Dr. Carlos Garcés B.
Delicias 976, frente a Ahumada. Laboratorio Clínico. Tel. 3447.

Dr. ANIBAL GREZ
Garganta, oídos, nariz. 2-4. Miguel de la Barra 412, esquina Merced.— Teléfono 4519.

Dr. JULIO GONZALEZ CHACON
Piel, sífilis, venéreas. 3 a 5. San Antonio 126.

Dr. GLUNBERG
Oídos, nariz, garganta. 4 a 5. Claras 549. Teléfono 88485.

Dr. GORGEWSKY
Estómago, Intestinos, Hígado, Pulmón. Rayos X. y Rayos Ultra Violeta. 2 a 5. Brasil 39.— Teléfono 6859.

Dr. LEONARDO GUZMAN
Especialidad tumores (cáncer). Radium. Consultas diariamente, excepto sábados, de 2.30 a 4.30. Avenida España 55.

Dr. OSCAR GUZMAN
Estudios Europa. Enfermedades de la piel sífilis y venéreas. 2-6. Moneda 1435.

Dr. GUSTAVO GIRON
Cirugía y ginecología. Ejército 182. Teléfono auto 2429. 14 a 15 horas.

Dr. AGUSTIN INOSTROZA
Regresó de Europa. Cirugía general. Ortopedia. San Isidro 45. Consultas 4 a 6.

Dr. JOHOW
Estudios en Europa. Cirugía. Ortopedia. 3—4. Catedral 3049. Tel. 404. Estación.

Dr. ERNESTO KAPLAN
Medicina general. 2 a 4. Independencia 1210.

LABRA LETELIER
Nariz, garganta y oídos. 2 a 5. Compañía 1361.

Dr. LAVAL
Medicina interna. Cochrane 349. De 2 a 4.

Dr. ARTURO H. LOIS
Medicina general. Urinarias. Sífilis. 14—16. Catedral 1467.

Dr. ARMANDO LEON
Cirugía, ginecología. Consultas: 1 a 4. Compañía 1909.

Dr. OSCAR MELENDEZ
Ayudante Clínica Médica Prof. Prado Tagle. Santo Domingo 1036.—2 a 3.30. Auto 56371.

Dr. MORALES BELTRAMI
Enfermedades niños, 1 a 3. San Ignacio 109. Teléfono 7836.

Dr. WALTER MALSCH
Oídos, nariz, garganta. 4—6. Catedral 1165.

Dr. MORALES VILLABLANCA
Piel, sífilis, venéreas. Rayos Ultravioleta. Claras 346. Auto 4906. 4 a 6.

Dr. OLIVARES
Estudios en Europa. Medicina interna. Corazón. Rayos X. De 2 a 5. Bandera 714.

Dr. PRATS
Jefe Clínica. Piel, Sífilis, Venéreas, Rayos Ultravioleta, Diatermia. Tratamiento radical várices sin dolor. Santo Domingo 1739. De 3 a 6.

Dr. PAREDES P.
Ex-jefe Clínica Ginecológica Prof. Korner. Especialmente enfermedades señoras. Medicina. Cirugía. Consultas, 2-4. Brasil 47.

Dr. DANIEL PRIETO A.
Oculista
Estudios Europa. Ejército 134 Teléfono 4359, 2 a 4.

Dra. M. PEREZ MATUS
Atiende clientela Dra. E. Pérez. 2-4. Delicias 465.

Dr. JORGE PARGA R.OS
Medicina interna, 6 a 7 P. M. Delicias 868, Teléfono 5483.

Dr. PIERRET
Oídos, nariz, garganta. 14-15.30 horas. Molina 34.

Dr. AUGUSTO PENSA
Vías urinarias, venéreas, sífilis. Santo Domingo 1373. 4-6.

Dr. QUIJANO
Pulmón, corazón, estómago. Merced N.o 560. De 1.30-4. Teléfono 63, San Miguel.

Profesor Dr. Joel Rodríguez
Estudios en Europa. Medicina interna, especialmente estómago e intestinos. Amunátegui 559. De 2-4. Teléfono 2810.

Dr. ROJAS TRONCOSO
Afecciones nerviosas y mentales. Consultas 1 a 3. Olivos 831, Casilla 3677.

FRESIA ROSAS DE BEHM
Médico-cirujano
Señoras, niños, 2-5. Moneda 941. N|O.

Dr. CARLOS SEAMAN
Médico cirujano. 14-16.30 horas. Delicias 235. Teléfono 2621.

Dr. SANTANDER
Estudios en Europa. Estómago intestinos. Bandera 780.

Dr. SCHILLING
Ginecología y partos. Monjitas 342. Teléfono 5248.

Dr. STOLTING
OCULISTA
Compañía 1581. Consultas 3-6.

Dr. E. SYLVESTER
Rosas 1965. Teléfono auto 89322. Piel, sífilis, venéreas. Medicina interna. Laboratorio clínico. Consultas 5-8.

Dr. EDUARDO TALLMAN
Medicina general. Vías urinarias. Diatermia. Catedral 1596. Teléfono 86079 De 2-3 y 6-7.

Dr. CARLOS URRUTIA U.
Bascuñán Guerrero 121, 2 a 3 1/2.— Teléfono 522, Estación. N|O.

Dr. VENTURA UBILLA M.
Rayos X. Delicias 3155. De 2-4.

Dr. OSVALDO VIGORENA R.
San Antonio 468. Consultas: 4-6. Teléfono 5309.

Dr. WEHRHAHN
Médico Hospitales San Juan de Dios y Salvador. Corazón, riñón, digestivo, arterio-esclerosis, sífilis, completando examen con análisis orina, sangre, etc. 3.30 a 5. Agustinas 718.

Dr. FELIPE WEINSTEIN
Medicina general. Corazón, pulmón, intestinos, diabetes. Agustinas 1357. 5-6.

Dr. MAURICIO WEINSTEIN
Regresó Europa. Piel, sífilis, venéreas, radioterapia, luz ultra-violeta. Agustinas 1357. De 3-4.

DENTISTAS

Dr. ALCOCER
Delicias 858. Cirugía, placas, puentes, coronas. Tratamientos rápidos.

ALBERTO GONZALEZ
Estudios Filadelfia. Extracciones difíciles, indoloras. Enrique Concha N.o 20, al costado Teatro Carrera.

ALFREDO REVECO LEYTON
DENTISTA
San Antonio 830.

Dr. MAURICIO BALTIANSKY S.
Extracciones indoloras, puentes coronas, planchas. Alameda 870. 22-D

Dr. MURUA
Investigación focal. Rayos X. Laboratorio. Puente 508. Teléfono 4629

Dr. MORENO JOHNSTONE
Catedral 1165. Teléfono 89316. Consultas: 9 a 12 y 2 a 7.

MANUEL GUELAZ A. Dentista (Estudios en Europa). Enfermedades de la piorrea y piyorrea. Especialmente sistemas. Monedas 1017.

Dr. ENRIQUE SANTOS Ahumada 11. Teléfono 4101. 14-19 horas.

CARLOS E. ZOLAS Dentista. Coronas, puentes, placas, extracciones. Tratamientos especiales. Anticipados a indoloras. Ahumada 11.

DR. C. VALENCIA C. Dentista. Extracciones difíciles. Especialidad puentes y coronas, etc. Teléfono

MATRONAS

REBECA BRIONES de F.
MATRONA particular. Pensionado desde $ 50. Recibe enfermos aquí y provincias. Especialidad operaciones. Trasladóse Ricos 1

LAURA CARRASCO DE A.
Ex-Jefe San Agustín. Especialistas. Trasladóse: Merced 1

MERCEDES DARRIGRAND
Regresó extranjero, especialmente últimos adelantos. Partos difíciles, operaciones. Pensionado. Teléfono 2744.

VIRGINIA CASTILLA A.
Matrona
Teléfono auto 2431. Arturo Prat 1

MATRONA BRAVO
Atiende su distinguida clientela Vicuña Mackenna esquina Zenteno N.o 20.

JULIA MORENO
Atiende partos, curaciones. Prat 737.

PENSIONADO PRIVADO
Consultas gratuitas. Precios módicos. García Reyes 30.

PENSIONADO PARTICULAR SEÑORA REYES
Regresó. Establecimiento con cirujanos especialistas. Partos. Cama de 40 pesos. Consultas gratis. Ahumada 636.

VARIOS

CLINICA DE VENEREAS Y CIRUGIA
Alameda 2589. Doctor Urquieta. 12 M. y de 2 a 8 P. M. Tratamientos modernos de sífilis y gonorrea y sus complicaciones en ambos sexos. Laboratorio. Toda clase de análisis clínicos. Hospitalización. Tratamientos, curaciones a domicilio. Precios convenientes.

POLICLINICO
AVENIDA ESPAÑA 179
Curaciones sífilis y gonorrea, 3 a 5 pesos. Inyecciones a domicilio $ 1. Intravenosas, 5 a 10. Operaciones cirugía menor. Precios populares. Abierto todo el día.

AZUFRE
ITALIANO PARA VIÑA
Con el siguiente análisis OFICIAL del SERVICIO DE VITICULTURA Y ENOLOGIA:

Azufre libre	99,7%
Grado Chancel	55
Impurezas totales	0,296
Cenizas	0,040
Humedad	0,10
Acido sulfúrico	0,156
Arsénico. No contiene.	
Residuo al tamiz N.o 30	0,05

ANALISIS MICROSCOPICO
AZUFRE SUBLIMADO —:— CONCLUSIONES
APTO PARA SER USADO EN VITICULTURA
Listo en bodega aquí, ofrece la
FERIA URETA
DE LA SOCIEDAD "EL TATTERSALL"
BANDERA N.o 98 — CASILLA 1340
Ct. D 15

SOCIEDAD COOPERATIVA NACIONAL DE CONSUMOS
"SOCONA"
EN LIQUIDACION
Habiéndose acordado por la junta general extraordinaria de accionistas, la disolución y liquidación de la Cooperativa, la Junta Liquidadora tiene el agrado de poner en conocimiento del comercio y personas que tengan intereses en dicha liquidación, que tengan a bien dirigirse al suscrito, en su carácter de presidente de la Junta Liquidadora, diariamente, de 15 a 17 horas, en la oficina de la Cooperativa, Santo Domingo 1135.
WALTER F. KOCH.
0316—Ct D 14

TARUGUERA
PERFECTO ESTADO, FUNCIONANDO, EN $ 2,500 VENDO CON TODOS SUS ACCESORIOS.
Barraca y Fábrica "LA FRONTERA"
AVENIDA MATTA N.o 1052
Ct.—15-Dic.

¡¡TEMBLORES!!

Debido a los grandes temblores que están azotando nuestro territorio hemos decidido rebajar el precio de nuestras
LINTERNAS EVEREADY
Para los casos de un temblor lo primero que se interrumpe es la electricidad. Si Ud. no quiere quedar a oscuras compre una
LINTERNA EVEREADY
Por todo el mes de Diciembre las hemos rebajado considerablemente de precio.
Por partidas, tanto de Pilas, como de
LINTERNAS EVEREADY
concedemos descuentos especiales.
Diríjase hoy mismo por carta o visítenos
VENTAS AL POR MENOR
Casa EDISON
ESTADO ESQUINA AGUSTINAS
Ventas al por mayor e Importadores
International Machinery Co.
MORANDE 520 — SANTIAGO — TELEFONO 2531
X-12

NO HIPOTEQUE
ni compre, ni venda, ni arriende sus propiedades rústicas o urbanas, sin visitar previamente nuestras respectivas secciones. La oficina que tramita con mayor rapidez.
BANDERA 230 — CASILLA 697 — TELEFONO 5118
OFICINA COMERCIAL ROJAS RICHARD
Corredor de la Cámara de Propiedades.
Ct G

AGUA DE COLONIA IDEAL
QUIMERA M.R.
DA EL SELLO DE LA ELEGANCIA Y DISTINCION
Ct.—X.

COLMENAS
SE VENDEN
60 colmenas se venden en la Hacienda Hermiras, en Ñuñoa.
Ct.—14-D.—0148

Notificación

En los autos N.o 1825, seguidos por doña Orfilia Olaguer de Charleuf con don Aurelio Zavala, sobre desposeimiento, se ha ordenado, de conformidad con lo dispuesto en los artículos 514 del C. de P. Civil y 2428 del Código Civil, citar de remate por dos avisos en cada uno de los diarios "La Nación", de Santiago; "El Mercurio", de Valparaíso, y "La Provincia", de Rancagua, a los siguientes acreedores hipotecarios de la propiedad embargada en este juicio: José Hoyos de la Vega, Tomás Marcuello, Carlos Zavala, Juan Aranda, Alberto Rochet, José Tagle, Fermín Marticorena, José Santiago Durán, Manuel Gamboa, Eleodoro Ibarra, Enrique Pizarro, Rolando Guzmán, Antonio Solari, Antonio Pío Cornejo, Marcos A. Droguett, Sara Covarrubias, Josefina Ferrand v. de Grager, Mercedes Guzmán v. de Olivares, la sociedad Figueroa Andrade y Cía., representada por Juan Figueroa, Vicente Aurelio Zavala y Cía.; la Sociedad Naretto y Redard Limitada, Salomón Sack, R. Carlos Bock, en uso de la razón social Huth y Cía.; Julio Plesh, la Sociedad Grace y Cía., S. A.; la Sociedad O. Spoerer y Cía., Arturo Schvan y Hans Kühl, en representación de la razón social Siemens Schuckert Ltda.; Morrison y Cía., la Sociedad Gibbs y Cía., la Sociedad Treséño Rivero y Cía., Francisco Escudero, la Sociedad Graham Rowe y Cía., Williamson y Cía., Hipólito Rosales, en representación de la firma Agustín Bonotti; la Sociedad Sagavedra Benard y Cía., la Sociedad Günther y Cía., de Valparaíso; la Sociedad A. Jetteriay y Cía., la Sociedad Caso Cuadriello Visjus y Cía Ltda., Guillermo J. Lyon, Luis Izquierdo Valdés, Alfredo Burkhardt, éste último en representación de Otto Ellwanger, ambos en representación de la firma Sindicato de Alcoholes Izquierdo Ellwanger y Cía.; la firma Raab Rochette Roca y Cía. Ltda.; la sociedad Bergman y Cía., S. A. de Electricidad, Sociedad Anónima la A. E. G., Compañía Sud-Americana; la Sociedad Vidrios y Cerámica, Félix Larios, en uso de la razón social Deza Larios; Sociedad Enrique Albert e hijos, Manuel Jesús Peralta, Luis López, la razón social V. de Heyde Eggers y Larrain.

La propiedad que se remata está ubicada en Rancagua, Población Teniente, calle Maruri, y la subasta tendrá lugar el 26 de diciembre de 1928, a las 10 horas.

Rancagua, 4 de noviembre de 1928.

Ct.—14-D. 0159

ELIXIR ESTOMACAL
DE SAIZ DE CARLOS
(STOMALIX)
Lo recetan los médicos de las cinco partes del mundo porque quita el dolor de estómago, las acedías, la dispepsia, los vómitos, las diarreas en niños y adultos que a veces, alternan con estreñimiento, la dilatación y úlcera del estómago, siendo utilísimo su uso para todas las molestias de
ESTÓMAGO e INTESTINOS
(A base de Citrato de Bismuto - Extracto de Quina)

Mueblería y Peletería Vienesa
SOLO CON CIEN PESOS MENSUALES
Con grandes rebajas de precios, por tener mayor surtido que en el centro. Entrega inmediata, juegos muebles de todas clases.
CATEDRAL 1361 (Casa particular).— E. ZIMENO
Ct.—

PRESTAMOS
SOBRE JOYAS, BONOS, PLATERIA, MUEBLES, PIANOS, VITRINAS, CUCHILLERIA, ARTICULOS DE PLAQUE Y TODA CLASE DE OBJETOS DE VALOR
LA SAN JUAN DE DIOS
DELICIAS 755 (FRENTE AL HOSPITAL)
Ct.—H-3

Escuela de Artes y Oficios
CONCURSO DE ADMISION
Las solicitudes para inscribirse en el concurso pueden presentarse hasta el día 22 del presente, por los candidatos que deben rendir su examen en Santiago. El formulario para la solicitud puede obtenerse en la Sub-Dirección de la Escuela. El examen del concurso se tomará a los candidatos inscritos el día 27 del presente a las 8 A. M., en el local de la Escuela, Avenida Ecuador N.o 1000.
LA DIRECTORA
Ct. D

FOLLETIN (13)

EL PUENTE DE SAN LUIS REY

Por THORNTON WILDER

aventurero: memoria para retener nombres y fisonomías, con la aptitud, además, de alterar la suya; el don de las lenguas; inventiva inagotable; reserva, talento para entrar en conversación con personas que no conocía, y esa libertad de conciencia que nace del desprecio por los indolentes ricos de que hacía presa. Desde los diez a los quince años repartió las cuentas de los comerciantes, cuidó caballos, y corrió en trajines confidenciales. Entre los quince y los veinte adiestró osos y serpientes para los circos; sabía cocinar y preparar ponches; merodeaba por las puertas de las tabernas de lujo para cuchichear al oído informes a los viajeros. Era un agregado fijo a todos los teatros de la ciudad, en los cuales aplaudía por diez. Difundía calumnias a tanto por cada una. Vendía rumores sobre las cosechas y sobre los precios de la tierra. Entre los veinte y treinta fueron reconocidos sus servicios en los altos círculos, y lo envió el Gobierno a inspirar débiles rebeliones en las montañas, de suerte de poder llegar y apiastarlas con crueldad. Era tal su discreción que el partido francés lo ocupaba, aún sabiendo que también estaba al servicio austriaco. Celebraba largas entrevistas con la Princesa Ursina, pero entraba y salía por secretas escaleras. Durante este período de su vida no tuvo necesidad de organizar francachelas para los caballeros ni de sembrar calumnias.

Nunca hacía la misma cosa durante más de dos semanas seguidas, aunque tuviera expectativas de enormes ganancias. Pudo llegar a ser empresario de circo, director teatral, comerciante en antigüedades, importador de sedas italianas, secretario en el Palacio o en la Catedral contratista de provisiones para el ejército, especulador en propiedades y agente de disipaciones y placeres. Parecía estar impresa en su personalidad, a causa de algún accidente o contratiempo en su niñez, una repugnancia a poseer cosa alguna, a amarrarse con nadie, a mantenerse atado en un prolongado compromiso. Esta era la causa, por ejemplo, que le impedía darse al robo. Cierto es que había robado varias veces, pero las ganancias obtenidas no fueron suficientes para contrapesar su miedo de ser encerrado en una cárcel; le sobraba habilidad para burlar en sus propias barbas a todas las policías del mundo, mas, nada podía protegerlo contra las habladurías de sus enemigos. De la misma suerte, durante un tiempo se vió reducido a la necesidad de hacer investigaciones para la inquisición, mas una vez que hubo visto a varias de sus víctimas cubiertas con los tétricos capuchones, sintió que podía verse también comprometido personalmente por una institución cuyos movimientos no se podían predecir.

Al aproximarse a los veinte años, vino el tío Pío a percatarse claramente de que su vida encerraba tres propósitos. En primer lugar, su necesidad de independencia; moldeada en un patrón curioso, el deseo de hacerla variada, secreta y omnisciente. Estuvo pronto a renunciar las dignidades de la vida pública, pues en secreto sentía que miraba a los hombres desde mucha altura, que sabía de ellos más de lo que ellos mismos sabían de sí, y con un conocimiento que en ocasiones aplicaba a la acción, convirtiéndose en agentes en los negocios del Estado y de los particulares. En segundo lugar, deseaba estar siempre cerca de las mujeres hermosas, cuyo adorador fué en el mejor y en peor sentido de la palabra. Todo el mundo notaba su reverencia por los encantos y la belleza, y era objeto de la risa: mas, a las damas del teatro y de la corte y de las casas de placer les encantaba su buen gusto. Lo atormentaban, insultaban y consultaban al propio tiempo y les complacía singularmente su adoración. Sufrió mucho con sus rabietas, con sus pequeñeces y lagrimeos; todo lo que les pedía era que lo admitieran en cualquier momento, que se confiaran en él, que se le permitiera como a un perro amigo y un poco bobo ir y venir por sus piezas y escribir para ellas sus cartas. Mantenía una curiosidad insaciable por conocer sus almas y corazones. Nunca esperó que lo amaran, salvo en el sentido mercenario, en el cual ganaba su dinero en los barrios más obscuros de la ciudad: le faltaban irremediablemente la insinuación y los atractivos, con sus ridículos mechoncitos de barbas y bigotes y sus risibles y tristes ojos. Ellas constituían su mundo; ellas fueron quienes lo bautizaron con el sobrenombre de tío Pío, que, sin embargo, era el que las aliviaba en sus tribulaciones: el que les prestaba dinero cuando empobrecían; el que superara a la inconstante devoción de sus amantes y reemplazara a las fatigadas domésticas cuando enfermaban; el que las sirviera aún en memoria de su belleza, cuando el tiempo y las enfermedades se la arrebataban, y por fin, cuando morían, suya era la última compasión que las acompañara en la postrer jornada.

En tercer lugar necesitaba mantenerse cerca de aquellos que amaban la literatura española y sus obras maestras, las del teatro especialmente. El descubrió por sí mismo todos esos tesoros, robando o pidiendo libros prestados a sus patrones, y se alimentaba de ellos en secreto, entre los bastidores, como quien dijera, de su loca existencia. Despreciaba a los personajes que, siendo cultos y educados, no demostraban interés ni asombro ante los milagros del lenguaje de Calderón o Cervantes. Ansiaba hacer versos por sí mismo. Nunca llegó a saber que muchas de las canciones satíricas que escribiera para vodeviles se convirtieron, con el tiempo, en música popular y fueron cantados desde entonces en todos los caminos reales.

Como resultado de una de esas pendencias que surgen con tanta naturalidad en los burdeles, hízose muy complicada su vida y se trasladó al Perú. El tío Pío del Perú fué aun más versátil que el tío Pío de España. Aquí, también, picó un poco en venta de propiedades, en circos, placeres, insurrecciones y antigüedades. Un mal viento hizo recalar en las costas americanas un junco de Cantón. El tío arrastró los fardos de porcelana roja, desde la playa a la tierra firme, y vendió las piezas a los coleccionistas de curiosidades. Rastreó los milagrosos remedios de los incas y se dedicó a fabricar y vender píldoras. A los cuatro meses conocía prácticamente a todo el mundo en Lima. Pronto añadió a estas relaciones la de los habitantes de decenas de pueblecitos costinos, de campamentos mineros y de establecimientos del interior. Cada vez se desarrollaban en él con más intensidad sus pretensiones a la omnisciencia. Descubrió el Virrey al tío Pío con toda la riqueza de sus habilidades, y contrató sus servicios en varios asuntos. En la decadencia de su juicio, había retenido un talento don Andrés: era un maestro en la técnica de manejar a sus empleados confidenciales. Trató con gran tacto y alguna deferencia al tío Pío: comprendió cuáles eran las comisiones que no debería encargarle y su necesidad de variedad e intermitencias. El tío, por su parte, pasaba en perpetuo asombro de que el príncipe no hiciera uso de su posición y de su poder en la manipulación de los destinos de los otros hombres, aunque más no fuera por pura fantasía o entretenimiento: mas el servidor amaba a su señor porque éste era capaz de hacer citas de cualquiera de los prefacios de Cervantes y porque su lenguaje retenía aún mucho de la refinada sal castellana. Muchas mañanas entraba el tío Pío al Palacio por corredores reservados sólo para los confesores y confidentes camorristas y se sentaba al lado del Virrey a hacerle compañía en el chocolate.

Pero nada empañó el [illegible] a pesar de su actividad. [illegible] dicho que abandonaba [illegible] tan luego como amanecía [illegible] rar. Aunque nadie [illegible] propietario de una casa, que [illegible] tenía llena de perros, [illegible] plicación estimulaba, y [illegible] ros, a los cuales los [illegible] piso alto. Más de [illegible] aún vivía solitario, [illegible] gulloso de su soledad, [illegible] ella residiera alguna [illegible] Por fin, tropezó con [illegible] que le cayó como un [illegible] del cielo y que constituía [illegible] grandes designios de su [illegible] pasión por vigilar las vidas [illegible] demás, su adoración de [illegible] res hermosas y su admiración [illegible] los tesoros de la literatura [illegible] la. Descubrió a Camila [illegible] cuyo verdadero nombre era [illegible] Micaela Villegas. Cantaba [illegible] los cafés, a la edad de [illegible] el tío fué siempre el único [illegible] establecimientos. Sentado [illegible] entre los guitarristas, [illegible] esta desgarbada niña [illegible] taba sus baladas [illegible] flexión de las cantadas [illegible] perimentadas que la [illegible] Se determinó entonces a [illegible] ella el papel de Pigmalión [illegible] pró. Para que no siguiera [illegible] do encojonada en la [illegible] café, le obsequió unos [illegible] casa. Escribió cartas [illegible] le enseñó a vestirse [illegible] compró un vestido [illegible] que a ella, maravilla [illegible]

LA NACION

SANTIAGO, DICIEMBRE 14 DE 1928

OPINIONES DE Mr. HOOVER SOBRE NUESTRA POLITICA DE EMPRESTITOS EXTERNOS

Las expresiones del Presidente Electo de los Estados Unidos, contenidas en su discurso de la Moneda y referidas a nuestra política de empréstitos externos, han constituído una verdadera justificación del programa constructivo del Presidente de la República.

Hace un año, la economía nacional se presentaba en plena crisis. Las actividades fiscales se encontraban paralizadas y, consecuentemente, las privadas. En el hecho, Chile es un país vigorosamente centralizado y, hasta cierto punto, socializado. Del costo total del Gobierno un 90 o|o es parte del presupuesto fiscal (en los Estados Unidos un 25 o|o) y de los servicios de utilidad pública, tales como los ferrocarriles, el agua potable, el alcantarillado, las administraciones de puertos, etc., de igual carácter, la mayor parte son fiscales. De ello se deriva el que, cuando en Chile existe inactividad fiscal, existe al mismo tiempo inactividad privada.

A fines de 1927 el Gobierno preparó el Plan de Obras Públicas, el cual significó un cambio trascendental en la economía del país. Se abandonaba definitivamente la política pasiva de años anteriores y, por medio de un plan financiero cuidadosamente concebido, se acordaba invertir en obras públicas 1,575 millones de pesos en un período de seis años. Este programa, que causó espanto al ser enunciado, ha venido realizándose en forma matemática. Sus efectos financieros y económicos empiezan a sentirse en el país y nadie podrá negar que se ha entrado en un período de franca prosperidad. A la actividad fiscal ha seguido la actividad privada, y el efecto de ambas se traduce hoy en abundancia de trabajo, alza de jornales, aumento de consumos, aumento de ventas y mejores precios.

* * *

A esta justificación interna de la política constructiva del Gobierno ha venido hoy a agregarse la franca y consciente apreciación del Presidente Electo de los Estados Unidos.

Al valorizar las opiniones de Mr. Hoover no sólo debemos considerar su alta situación política sino que, principalmente en este caso, su extraordinaria capacidad técnica en cuanto a ingeniero y economista. Su "record" como organizador de empresas de ingeniería, sus trabajos de coordinación industrial al frente del Departamento de Comercio, sus actividades en la reconstrucción económica de los países europeos devastados por la guerra, su amplio y profundo conocimiento de la situación de los países sudamericanos, y agregado todo ello a la característica "franqueza norteamericana", nos hacen considerar sus opiniones, no como una simple y forzada galantería diplomática, sino como un juicio a fondo de un experto en la materia a que dichas opiniones se refieren.

Manifestó Mr. Hoover, desde luego, que en Chile hay "actividad hasta en el aire que se respira", y aludió en repetidas ocasiones al espíritu de progreso que, en todo orden de materias, anima al actual Gobierno. Finalmente, en el discurso de la Moneda, tuvo la franqueza de declarar que **"los empréstitos externos, cuando se invierten en obras reproductivas, son una bendición para el deudor y el acreedor".**

En esta expresiva y breve frase ha condensado Mr. Hoover la concepción moderna del crédito. En el fondo, no se trata de otra cosa que extender a los Gobiernos el criterio económico de las grandes empresas privadas.

Sobre esto es preciso distinguir entre el sistema del crédito individual y el sistema del crédito fiscal o de la gran empresa. Entre nosotros, más que hasta hace poco fué manejado a la española antigua, se había tratado de aplicar al Estado el criterio del crédito individual.

Es decir, que el Estado no debía contraer deudas, que no debía aumentar su activo a fin de evitar un aumento correlativo del pasivo. Esta recomendación es conveniente para el individuo. Pero es inconveniente para el Estado.

El individuo tiene, desde luego, una vida limitada, y dentro de esta vida limitada, un período productivo más limitado todavía. Por otra parte, cada individuo es una incógnita económica, que que naturalmente está sujeto a circunstancias eventuales de éxito o de fracaso financiero.

El Estado, como la gran "sociedad anónima" tiene, prácticamente, una vida eterna. Cualquiera deuda, por pequeña que sea su amortización, posee un plazo que, ante la vida del Estado, resulta insignificante. Por otra parte, los Estados modernos, y especialmente los países nuevos, aumentan en población y, más que eso, en riqueza pública. Por consiguiente, cualquiera deuda contraída en un período anterior pesa en menor grado en el presente, y cualquiera deuda contraída hoy pesará menos en el futuro. Así, por ejemplo, una deuda de 500 mil pesos contraída en tiempos de O'Higgins, nos pesaría hoy de una manera tan insignificante como pesaría dentro de cien años una deuda de 500 millones contraída hoy día.

El Presidente Electo de los Estados Unidos recordó el caso de su propia nación después de la Guerra Separatista. La prosperidad norteamericana fué creada, en realidad, con la inmigración de habitantes y, más que todo, de capitales. No debe olvidarse, a este respecto, que si el inmigrante llega sin el capital, no hace más que empobrecer el país. Pero si llegan capitales, éstos crean trabajo, provocan falta de brazos, y, finalmente, elevan los jornales. En seguida viene el inmigrante, y que la población se mueve naturalmente desde el país de salario más bajo al país de salario más alto.

* * *

Espíritus excesivamente maliciosos han creído ver en las palabras de Mr. Hoover un deseo de colocación de capitales norteamericanos en el extranjero. Esto es contrario a toda lógica. Ningún Gobierno, menos el de Estados Unidos, desea la salida de capitales, ya que ella eleva el interés dentro del país que exporta el dinero. No debe, asimismo, caerse en el error de confundir a los Gobiernos con los banqueros privados. En los Estados Unidos, precisamente, los banqueros privados y el Gobierno se encuentran en oposición.

El Gobierno ha exigido, en contra de la opinión interesada de los banqueros privados, el reconocimiento y la cancelación de las deudas de los países aliados, llegando a impedir la concesión de empréstitos privados a los países que no hubiesen reconocido sus deudas de guerra al Gobierno americano. Los banqueros privados, por el contrario, apoyaban la condonación de las deudas de los Gobiernos con el fin de aumentar la capacidad de pago en los empréstitos privados.

Por otra parte, como Ministro de Comercio, el actual Presidente Electo de los Estados Unidos mantuvo enérgicamente la política de cooperación fiscal a la industria y al comercio privados, pero en ningún caso la intervención o la participación. Esta misma será su política presidencial, ya que esta "no intervención" constituyó uno de los puntos principales de su plataforma electoral.

Para confirmar esta falta de interés—y aún oposición—del Gobierno de los Estados Unidos por los empréstitos al exterior, bastaría sólo con tener en cuenta el alza reciente de 3½ por ciento a 5 por ciento en la tasa de intereses del Federal Reserve Bank, alza que fué dirigida a evitar las exportaciones de oro.

Estas solas consideraciones bastarían para demostrar plenamente que las declaraciones de Mr. Hoover respecto de la ventaja, para un país nuevo, en contratar empréstitos externos para acelerar su desarrollo económico, sea "una bendición para el deudor como para el acreedor", representan la opinión franca de un estadista que ha considerado sinceramente el interés nuestro más que el interés de su propia patria.

IMPRESIONES DE UN PERIODISTA YANQUI

"En Chile quedan todavía algunos ejemplares de huemules y liberales"...

—César Cascabel—

COMPRENSION

En el instante de dejar tierra chilena, el Presidente Hoover dió al representante de este diario una declaración que el país podría recibir como el corolario de todas las sensaciones experimentadas por el ilustre visitante al cruzar la República de mar a cordillera. Declaró el Presidente electo de los Estados Unidos que la impresión culminante y definitiva entre las que recogió a su paso por Chile se la dió el carácter del pueblo chileno, forjado en la lucha contra la naturaleza, en un esfuerzo de siglos, para domesticar la tierra y hacer a las montañas, ricas y avaras, entregar los tesoros de su seno.

Ninguna impresión podría ser más satisfactoria para el espíritu nacional, que esta que Mr. Hoover declara ser la más profunda entre todas las que de aquí se lleva. Ella le induce a estimar en nuestro país no sólo una posibilidad favorable al desarrollo de los intereses del suyo en la América del Sur, sino a la gente que lo puebla en su significación moral, en su calidad de elemento integrante de la humanidad civilizada.

Mr. Hoover, en realidad, ha encontrado en nuestro pueblo cualidades que son precisamente las suyas, las que hicieron de él un hombre eminente entre sus conciudadanos. Hoover labró su propia vida, como Chile ha construído la suya en áspera brega con la riqueza esquiva de los cerros metalíferos y la hostilidad de las selvas impenetrables.

Por eso era Mr. Hoover el hombre indicado para comprendernos y ser comprendido por nosotros. Estas felices circunstancias influyeron también, seguramente, para que el futuro mandatario de los Estados Unidos se interesara de manera tan especial por conocer al detalle los propósitos del actual Gobierno de Chile, y los métodos que viene aplicando para realizarlos en busca de un mayor bienestar y de una más rápida evolución hacia el progreso.

No podía Mr. Hoover dirigirnos mejor adiós. Y nuestro **farewell** ha de ser también, merced a ello, más cordial y más sentido, porque se ha añanzado la común esperanza de que las expresiones dichas en favor de una mayor aproximación entre su país y el nuestro no queden en frases de cortesía.

LA ENSEÑANZA AGRICOLA

Ha resuelto el Gobierno reformar sustancialmente, no solamente los métodos, sino el propio espíritu de la enseñanza agrícola. Lo ha resuelto y lo ha hecho. Están trazadas en el decreto dado ayer al público las líneas adecuadas para que la enseñanza del Estado, en el ramo agrícola, prepare individuos capacitados para trabajar con éxito en el campo... Se diría que es ésta una premisa inocente hasta la perogrullada; pero es el hecho, comprobado en millares de casos, grotescos algunos de ellos, que hasta ahora no había ocurrido así.

Los agricultores deben de haber tenido excelentes razones, durante mucho tiempo, para considerar con cierta prevención la idea de entregar sus explotaciones a los diplomados de la enseñanza agrícola oficial. No ha actuado solamente en ello, por cierto, el espíritu rutinario que por lo general predomina en la gente de campo, casi siempre reacia a las reformas en los métodos de trabajo, e inclinada a seguir las normas primitivas aprendidas de sus mayores. También ha habido razones experimentales, que son las definitivas e incontestables.

La reforma provee precisamente a subsanar los defectos evidenciados por la experiencia. El interés del Estado educador reside, en realidad, no en preparar un considerable número de hombres cultos y especializados en los diversos ramos en el terreno de la teoría, como hasta ahora se ha hecho en lo que a la agricultura se refiere, sino en incorporar a la producción la mayor cantidad posible de elementos útiles.

Es lo que se ha buscado en la reforma dictada ayer, sin perjuicio, por supuesto, de incluir dentro del plan de estudios la opción a que determinados educandos, con vocación científica o docente además de agrícola, puedan adquirir conocimientos más profundos en el terreno de la ciencia y de la pedagogía, para convertirse en investigadores y profesores del ramo agrícola.

No puede dudarse que la opinión, y especialmente los elementos agrarios, en los cuales existía una decepción considerable respecto de la enseñanza agrícola del Estado, recibirán con satisfacción y esperanza esta reforma, calculada, dentro del programa constructivo del actual Gobierno, para acrecentar por medio de una apropiada educación de las generaciones jóvenes la potencia económica del país.

El maestro Ortega y Gasset y la novela española

El señor Ortega y Gasset vertió en diarios españoles algunas ideas sobre la novela en general, y particularmente se ocupó del caso de Gabriel Miró, que es con Juan Ramón Jiménez un espécimen literario que se da en España con mayor frecuencia que en otros países y que consiste en el lujo de un preciosismo hispano, o calidad superior de aislamiento espléndido, egolatría y soberbia que en conjunto tienen un valor de españolismo tan fuerte e interesante como el toreo, las verbenas, las procesiones y todo eso que atrae a los **amateurs d'ames** como Barrés. España ha sido inagotable para producir caracteres soberbios e individuales. En los tiempos pasados un Góngora, tan egregio y personal que hubiera inventado de buena gana un idioma para una exigua minoría. De esa línea se desprenden Juan Ramón Jiménez y Gabriel Miró. Baroja es de la familia, aunque no por el lenguaje, sino por aquello que el mismo señor Ortega y Gasset llamara el **espíritu insobornable.**

Baroja es solitario; desdeña el aplauso y la vida muelle. Su mayor placer es poder exhibir unas gacetillas ultramarinas en que le atacan despiadadamente. A veces es de un peruano que le llama todo lo más bajo que el papel resiste; otras es de un cubano que le dice **repulsivo buey vasco.** Baroja vive en íntima delectación con su aislamiento: abarca el drama español con la mirada tolerante y penetrante del hombre que todo se lo explica y que todo lo ha previsto. **La dama errante** y **La sensualidad pervertida** son, sin duda, las mayores novelas españolas de este tiempo.

Algunos se admiran de que nosotros, suramericanos, celebremos a Baroja, que nos llamó **Continente estúpido.** Error sería creer que empezamos a celebrarle cuando escribió esto. Acaso acusaría en nosotros una tendencia **masochista.** Lo que hay es que el autor de **Vidas sombrías** nos largó eso en un movimiento tan suyo, tan espontáneo y franco, que lo celebramos íntimamente por raro en estos tiempos en que el iberoamericanismo se reduce a estériles discursos laudatorios.

Ortega y Gasset achaca a la novela de Miró el defecto de academismo y convencionalismo permanentes que desespera al lector por cuanto suena sin remedio a falsedad estética. Dijo textualmente: "El personaje, sea cualquiera su sexo o condición, pulsa la misma prima de cítara lírica en que reconocemos la voz de nuestro Miró hablando dentro de aquellas cabezas de cartón, como un cabezudo..." Este mismo defecto podría achacarse, aunque con menor puntería, a las celebradas novelas de Ramón Pérez de Ayala.

En general, lo reconoce el mismo Baroja en conversación que tuvo con su pariente Goñi, el novelista español ha sido generalmente impotente para coger el espíritu popular que es lo único original en la sociedad española. Julio Camba y Salvador de Madariaga concuerdan con el escritor de San Sebastián en que la clase popular es lo único original que tiene España como manifestación social. "Para coger el alma popular de Madrid, asegura Camba, hay que ir por esas callejuelas donde aún ponen el **cocl con chori** a peseta." Madariaga asegura que, cuando una duquesa española quiere vestirse de lujo, imita a la cigarrera de Sevilla o a la chula de la calle Embajadores.

La aristocracia es una masonería universal que tácitamente observa idénticas reglas; es una sociedad secreta sin estatutos, monótona y sin color. Lo mismo se expresa en Viena que en Santiago, jugando su golf, leyendo su novela esotéricamente aceptada por el conjunto y acaparando las mismas fuentes de riqueza.

Miró y Pérez de Ayala, quizá para huir de ese color que les ha de parecer vulgar, se hacen ventrílocuos. Baroja es el viajero filosofante que más se aproxima al ideal de novela hispana. Pero su primo Goñi le dijo: "Por más que te empeñas, todos tus héroes aún los que quieres hacer más plebeyos, son señoritos."

¡Qué diablo! Decía el implacable Goñi que hasta el **Juan José** de Dicenta es un señorito.

E.

El Quinto Salón de la Sociedad Nacional de B. Artes

(CASA RAMON EYZAGUIRRE)

La Sociedad Nacional de Bellas Artes ha abierto al público su quinto salón anual. En los anteriores, había mucho repetido. En el conjunto actual hay también varios cuadros exhibidos en otros salones o exposiciones particulares, pero éstos son los menos, y no son en ningún momento desdeñables.

A mi juicio la cualidad primordial del conjunto, es su homogeneidad. Hay pocos cuadros de composición, que revelen un gran esfuerzo, pero esto no quiero decir que no los haya de importancia, por su esfuerzo y por su resultado. Los géneros también son variados, dominando como siempre, el paisaje, ya que nuestra tierra por sus condiciones de belleza, es escuela de paisajistas y una impulsadora para cultivar el género.

En nuestra revista de este salón nos vamos a guiar por el orden alfabético del catálogo, y siendo así, nos encontramos a la cabeza con el pintor señor Carlos Alegría. Le vemos bien representado, sobre todo por su desnudo, de una simpatía y amabilidad de composición que atrae. Una mujer sobre un sofá, tiene en una mano una manzana y con la otra, en movimiento gracioso, se cubre la cabeza rubia. Repito que desde luego la figura atrae, y al entrar en su análisis vemos que resiste una crítica. A mi juicio este desnudo, titulado La Fruta Prohibida, es uno de los mejores aciertos del señor Alegría, no sólo en cuanto se refiere a este salón, sino uno de los aciertos de toda su vida artística. Hay en el cuadro una suma de cualidades que le hacen acreedor a un aplauso. Al detenerse mi mirada en uno de los pies y parte de la pantorrilla, noto la ausencia de morbidez, pero en lo demás, hay sensación de carne, el modelado del pecho es suave, y la representación de la realidad no está hecha en forma ostensible, demasiado objetiva, sino que deja siempre al ojo algo que adivinar. El rostro de la mujer es bañado por una pequeña nube de malicia y de distinción. Las pupilas claras os miran como desde lejos y sugieren pensamientos de sentidos distintos. Pudiera creerse que esa figura se entrega y se aleja al mismo tiempo.

Los retratos de hombre, del mismo pintor, son estimables por sus rostros. Hay insistencia en demasía en la manera como están tocadas las ropas con la tiza de pastel.

De la señora Mercedes Aldunate de Ríos, anotamos unas hermosas granadas y uvas. Su colocación en la primera sala indica que el jurado ha opinado como nosotros.

Es estimable el cintillo verde de la señorita H. Roca de Alexandre.

El envío de Araya Alfredo, marca una de sus mejores etapas en su carrera de pintor. Creo que después de su cuadro del salón, que fué primera medalla, comprado por el Museo permanente, éste titulado Ultimos Rayos, es lo más completo que ha ejecutado. El asunto desde luego es simpático, y la gama total se distingue por su sobriedad. Vemos claramente que el pintor no ha buscado riqueza de color, sino que ha tratado de ser sincero, de dar una sensación neta del natural, embelleciéndola, como es lógico. Lo ha conseguido ampliamente. Casi la tarde. En un picacho queda una banda de luz, anaranjada, que da a la vista una sensación densa de aire. El resto del cuadro, en su mayor parte, queda en la sombra. No sabría decir qué impresión es la mejor dada, si la luz o la sombra. Esta es húmeda, tratada con sensibilidad hasta en sus más vagos matices y acoge a ese grupo de olivos, de un colorido acaso un poco monótono dentro de su gama de verdes. Esta tacha se pierde entre tanta cualidad, sobre todo en esa suma enorme de sensación de verdad, de realismo y de sensación grata al ojo. Facilidad de mano, ligereza de ésta, toque seguro, terreno firme que recuerda las tierras del maestro Valenzuela Llanos. Cielo profundo, alejado, sin rebuscas.

Este paisaje significará para el señor Alfredo Araya un gran momento en su carrera de pintor. Sus otras notas muy simpáticas, pero en dimensiones pequeñas.

De paso anotaremos el envío de la señorita Inés Barriga, cuyo progreso va en aumento. Sus paisajes están bien pintados. Dos paisajes diferetos de Carlos Bonomo.

Manuel Casanova se presenta con un envío que ya era conocido por nosotros, y analizado a su tiempo, en una exposición particular de este joven pintor de porvenir.

Jerónimo Costa, que está hoy día alejado de los salones oficiales, se hace presente con dos cuadros. Anita, de hermoso color, y un autorretrato de mucho parecido.

E. C. de Ditrich cada día acentúa mejor su personalidad. Colores con transparencia de pincel, como nos lo revela en su cuadro "Cosecha de cebollas".

El distinguido retratista señor Eucarpio Espinoza ha hecho un verdadero alarde de retentiva, al pintar el retrato del señor Alberto González Errázuriz, de fotografía y dar impresión de modelo natural. Por este motivo digo retentiva, porque nadie creería que ese cuadro es sacado de una fotografía, ya que hay morbidez en la carnación, ese toque caliente y nervioso que da un pintor ante el modelo vivo. La gama es sobria, austera, como conviene al carácter del retratado. El parecido acentuado, el movimiento tranquilo y natural, la cabeza modelada en forma cabal y toda esta figura de hombre reposado, que revela un carácter, envuelta en aire.

Una naturaleza muerta de Gambino Pascual, bien dibujada; tres paisajes con las hermosas condiciones de colorido del maestro Juan Francisco González. Gordon Arturo, aunque un poco abocetado, presenta un cuadro de composición titulado "El Mercado". Se refina y se aclara cada día más la paleta de este pintor. Sus verdes tan atrayentes y jugosos como siempre, el movimiento de las figuras bien visto y la agrupación bien hecha. Pero la cualidad principal de este cuadro es su color, cuya orquestación está conducida con habilidad.

Los cuadros que presenta el señor Adolfo Guerrero, son de los mejores que vimos en la exposición particular de hace tiempo de este inteligente pintor. "Rincón místico" y "Rincón de cocina", tienen analogías entre sí en cuanto a asunto. Se revela en ellos profundidad de color y ambiente. El número 29 es una fantasía muy fina y simpática. Ya estos cuadros están juzgados por nosotros hace tiempo.

Helsby reafirma su personalidad con su envío. "Llovizna en la cordillera" es un cuadro muy delicado de color y de impresión. Don Onofre Jarpa se hace presente con un bonito asunto del sur de Chile. Pedro Jofré tiene una interesante figura al aire libre, grata de color, muy viva de movimiento. Luis Johnson envía un grupo agradable de paisajes. De hermoso color y transparente, es "Puente del Estero" y "Caserones". De paso anotamos como bien dibujadas las frutas, de Jorge Julio de la Fuente. Interesantes las naturalezas muertas de Manuel Matías Climent. Del envío del señor Melossi, anotamos su bonito asunto número 57.

Carlos Munizaga Vicuña da un paso más con su envío de tres cuadros. Mejora en color, en sensación del natural y en aire. "La modelo" es una tela elegante de gama, y sus otros dos paisajes interesantes.

Pedro Ovalle, con su interior, da una nota de mucho aire y de hermoso color, además de mostrarnos una personalidad.

Franco Paolantonio tiene tres cuadros interesantes: el retrato número 64, lo conocíamos. El número 64 tiene un gran parecido, una manera fácil y un color limpio, pincelada segura y mucha sensación de vida.

El envío de la señorita Odette Pouget ya lo habíamos tratado en su exposición particular de hace poco. Es interesante.

El maestro Rebolledo Correa presenta tres cuadros, de género. Uno, "La siembra y la cizaña", muy original y del cual hablamos hace tiempo en una exposición particular de este pintor, una naturaleza muerta, de bello y transparente colorido, lo que caracteriza a este popular maestro, y un cuadro titulado "Compañera te doy"..., simbólico, en el cual se ha pintado con técnica que no es la de siempre de este artista, una magnífica figura de mujer, por su macicez, por su relieve, por su admirable dibujo de las manos, tan bien detalladas y con tanta fuerza y acento en su relieve. Esta diversidad de géneros deja de manifiesto una vez más la ductilidad y las grandes facultades de pintor de este popular maestro.

¡Cuánto hacía que el señor Pedro Reszka no se presentaba en la forma que lo hace hoy! con es retrato tan primorosamente modelado, con tanto carácter y tanta fuerza de vida. Sin duda que es una de las mejores obras de entre lo que conocemos de este pintor.

Saint Marie nos pinta un simpático paisaje, un brazo del Mapocho, de un gris muy fino.

Strozzi hace compañía en forma levantada a su colega Araya, con su hermoso paisaje, de color jugoso y rico, titulado "Mañana de Primavera". Los primeros planos tienen unas notas verdes que son un acierto por su orquestación y por su impresión del natural. El asunto en total es amable, sobrio, y la pasta rica, dentro de una tonalidad vibrante.

En los otros paisajes de este pintor se busca la factura, trabajo a la espátula, a veces, y revelando seguridad y pericia, mano práctica y fácil.

Don Enrique Swinburn tiene entre su envío una fina mañana de primavera. Don Carlos Tornero, un bien coloreado Interior; el señor Rafael Vega I., una figura simpática, bien dibujada y de sobrio colorido; Alfonso Vila, una nota personal.

Entre las esculturas, anotamos un interesante estudio de cabeza del maestro don Virginio Arias, finamente modelado; una figurita en bronce, con mucha vida, firmada por la señora Iribarne de Krause. El señor Muñoz Jara Joaquín, lleva un hermoso florero tallado en madera; el señor F. Thauby, una fuerte escultura de Tucapel, un trabajo serio, vigoroso, análogo a otro exhibido hace años en el salón. El actual es mejor y más completo, por su carácter.

Repetimos, que anotando la ausencia de cuadros de composición, —salvo lo anotado—el quinto salón de la Sociedad Nacional de Bellas Artes se distingue por su homogeneidad.

N. YAÑEZ SILVA.

EXIJA PELICULAS DE ESTA MARCA

Paramount Pictures

SON LAS MEJORES DEL MUNDO

También Rumania

Durante años, y desde la guerra, el cable se ha preocupado de Rumania solamente para dos cosas: para describirnos sus perturbaciones políticas, y para contar picantemente, con derroche de detalles, los matrimonios, divorcios y pintorescas idas y venidas del príncipe Carol. Era de suponer, sin embargo, que el pueblo rumano tuviese preocupaciones, problemas, esperanzas y deseos más consistentes y más considerables que la determinación de quién irá a Relaciones Exteriores o con qué ocurrencias va a salir el turbulento primogénito del difunto Rey Fernando.

Y las tenía, claro está. También sufría Rumania una aguda parlamentaritis, agravada por opresión de una oligarquía insolente y todopoderosa. La banca, los políticos, los grandes terratenientes, los representantes del capital petrolero, constituían por sí solos el Poder Público. A su voluntad se generaban los Parlamentos, todas las autoridades, y en torno suyo existía una vasta población parasitaria y burocrática: inspectores de cuanto Dios creó, empleados que no tenían otra función que la muy agradable de cobrar su sueldo, y actuar, eso sí, de agentes electorales cuando llegaba el caso. Y así iba Rumania marchando con admirable seguridad a la disolución. Con sólo cambiar algunos nombres, este mismo cuadro podría servir como expresión del estado de Chile en 1924, antes de setiembre... Y el cuadro actual, curiosa coincidencia, también podría ser descrito en la misma forma que el de nuestro país, después del mes citado.

Entremedio, ¿qué ha habido? Desde luego, un hombre. La energía y la tenacidad organizadora de un hombre, Juliu Maniu, que recogió en su mano potente de patriota todas las fuerzas inconexas que de mil maneras diversas daban a la oligarquía todo su jugo y la nutrían, fortificando su poder opresor.

Julio Maniu llegó al Poder hace un mes, aceptado por la Corona en calidad de Jefe del Gobierno, como un hecho inevitable. Detrás de él, apoyándole, están las fuerzas mejores del país, las más valiosas: los agricultores del Partido Nacional Agrario, los obreros, toda la gente que trabaja, que produce, y veía en la política, en la corrupción de las autoridades, en el sistema de los privilegios a favor de un pequeño grupo de favoritos, la causa de la decadencia del país y la amenaza de su ruina irreparable a corto plazo. Llegó Maniu, e implantó en el acto una política de inteligente "rompe y rasga". Fué un tremendo vuelco, y de la máquina de explotación del país implantada por el partido liberal y que Bratiano manejaba maravillosamente, sólo quedó una porción de piezas en dispersión. Hecho, o más bien dicho, deshecho todo esto, Maniu llamó al pueblo a elecciones. Y ahora, según las noticias llegadas en el día, la jornada electoral ha sido una enérgica ratificación de todo lo obrado.

Para realizar todo cuando ha hecho, Maniu ha procedido dictatorialmente, sin pararse en distingos legales ni en principios filosóficos, precisamente esos mismos principios filosóficos en virtud de los cuales una familia y una oligarquía estuvieron por largos años haciendo de la democracia una trágica parodia, y del país, que es de todos, el campo de explotación de unos pocos. Tal vez en todo esto no han quedado muy bien puestos los Derechos del Hombre; pero se ha salvado Rumania. Y era esto último lo que les interesaba a los rumanos. También se contagiaron del absurdo moderno de querer vivir, y tener paz, orden, justicia. ¡La locura de las ideas nuevas!...

PAUL VÉRITÉ.

Nombramientos, permuta, renuncias y vacancia educacionales

EXPEDIDOS POR EL MINISTERIO RESPECTIVO

El Ministerio de Educación ha expedido los respectivos decretos por medio de los cuales se hace los siguientes nombramientos:

A don Adrián Soto Vivanco, actual profesor de ciencias del Liceo de Aplicación, para que desempeñe el cargo de Visitador de ramos científicos de la Dirección General de Educación Secundaria; a doña Jaia Divinetz Tocaroff, actual profesora de la Escuela N.o 77 de Santiago, y a don Sótero Astaburuaga Pumarino, para que sirvan los cargos de oficial 7.o de la Dirección General de Educación Secundaria; a don Pedro J. Moll Garay, para que sirva en propiedad el cargo de jefe de talleres de 4.a clase de la Escuela de Arte y Oficios, y a don Miguel Cárcamo Rodríguez, para el cargo de profesor de caligrafía en el Liceo de Hombres de Temuco.

—Han sido aceptadas las permutas de doña Brunilda Rodríguez Lagos, actual profesora de la Escuela N.o 16 de La Laja, y doña Clotilde Baeza Paredes, de la Escuela N.o 18 del mismo departamento; de doña Berta Olivos Ramírez, actual profesora de la Escuela N.o 141 de Santiago, y doña Rita Sánchez Lazo, de la Escuela N.o 222, del mismo departamento; de doña Agustina Alvarez Villablanca, actual profesora de la Escuela N.o 13, de Santiago, y doña Agustina Alvarez Sotomayor, de la Escuela N.o 99, de Castro; de doña Domitila Ramos Araya, actual profesora de la Escuela N.o 3, de Santiago, y doña Magdalena Belmar Thorn, de la Escuela N.o 164, del mismo departamento.

—Se ha dado curso a la renuncia de don Raúl Smith Sánchez, de su cargo de profesor de legislación comercial y tributaria de la Escuela de Comercio de Talcahuano, y se nombra en su lugar a don Heraclio Cortés Contreras; a la de doña Carmela Beltrán Tapia, de su empleo de profesora de geografía e historia y cultura cívica en el Liceo de Niñas de San Felipe, y se nombra para el primer ramo a doña Amelia Cabrera Muñoz, y para el desempeño del segundo, a doña Laura Espinosa Bonussi.

—Se ha declarado vacante el cargo de profesora de educación cívica del Liceo de Niñas de Castro, para el cual fué nombrada, doña Elena Toro Ansieli, por no haberse hecho cargo de su puesto y se la reemplaza por doña Adela Saavedra Trautmann.

La conferencia de Ortega y Gasset ha sido suspendida

EL SEÑOR ORTEGA VISITARA EL CIRCULO ESPAÑOL

La conferencia anunciada para hoy, en el Salón de Honor de la Universidad de Chile, por el eminente pensador español, don José Ortega y Gasset, se ha suspendido hasta otra oportunidad.

El señor Ortega visitará hoy, a las 18 horas, el Círculo Español, con el fin de despedirse de los directorios de las instituciones españolas y Centro de Chile de la Unión Ibero-Americana.

Se harán instalaciones eléctricas independientes del establecimiento

EN LAS CASAS HABITACIONES DE ALGUNOS RECTORES

En atención a lo establecido en el artículo 7.o del contrato suscrito entre el Fisco y la Compañía de Tracción y Alumbrado de Santiago, que dispone "que el Fisco no podrá suministrar corriente a terceras personas, es decir, que la corriente se empleará sólo en el servicio del Estado, pero no en el uso particular de empleados", estamos en conocimiento que el Ministerio de Educación ha autorizado a la Compañía de Tracción para independizar las instalaciones eléctricas de las casas-habitaciones que ocupan actualmente los rectores del Internado Barros Arana, Liceo Valentín Letelier y director de la Escuela Agrícola de Santiago.

Exhibición privada de la película de festejos a Mr Hoover en Chile

En la tarde de ayer se efectuó en la sala de exhibiciones de la Andes Films, la proyección de la película de festejos realizados en honor del Presidente electo de los Estados Unidos de Norte América, Excmo. señor Herbert Clark Hoover, durante su estada en Chile.

La exhibición se verificó dedicada especialmente para el Ministro de Relaciones Exteriores, con el fin de dar a conocer a nuestro Canciller el documento gráfico obtenido en Chile de la permanencia en el país del ilustre huésped, como asimismo para satisfacer los deseos de la empresa editora de poner de relieve el gran progreso alcanzado en este último tiempo por dicha industria nacional.

La cinta comienza con la llegada al puerto de Valparaíso del "Maryland" escoltado por los cruceros de la Armada, "Zenteno" y "Chacabuco". El desembarque de Mr. Hoover y comitiva en el muelle, siendo saludado por las autoridades principales del vecino puerto, y todos los detalles de la llegada hasta la permanencia del ilustre visitante en el tren que lo traería a Santiago. En esta parte son interesantes los trozos tomados desde avión sobre la bahía, que dan a conocer en todos sus detalles al magnífico buque norteamericano. Siguen todas las escenas descritas referentes a las manifestaciones hechas por el público en su arribo a Santiago y los honores rendidos a tan distinguido huésped. Se realza en esta parte la vista del cortejo presidencial, tomada desde la torre de San Francisco, en que puede verse en todo su esplendor el hermoso golpe de vista que presenta la capital con sus nuevas obras de modernización urbana. Viene a continuación el cambio de visitas entre ambos mandatarios, significándose particularmente la despedida del Presidente Ibáñez con Mr. Hoover, en el pórtico del Palacio de la Embajada de los Estados Unidos.

Se desarrolla después los festejos a los periodistas en el San Cristóbal, para terminar finalmente con la hermosa hazaña del "as" automovilista nacional, Carlos Orrego, al llevar hasta la cumbre de la cordillera el saludo de la prensa santiaguina al Presidente electo, en los momentos que abandonaba el territorio chileno. En estos fragmentos, fuera de la bellezа del paisaje admirable de los Andes nevados y de la tormenta de nieve que azotaba la región, pudieron admirar los asistentes la audacia y arrojo de nuestro distinguido piloto, que no reparó en sacrificios para mostrar a los huéspedes norteamericanos la pujanza y valentía de los cultivadores del volante en Chile.

Se pone de relieve en estos momentos la cordialidad de Mr. Hoover con los miembros de la comitiva que fué a despedirlo hasta el límite internacional, lo que ha quedado subrayado con las declaraciones que hiciera tan alto visitante al despedirse de Chile.

Asistieron a esta exhibición el Canciller señor Ríos Gallardo, el Ministro de Marina, señor Carlos Frodden; el Ministro de Bienestar Social, señor Luis Carvajal; el jefe de la Sección Informaciones de la Cancillería, señor don Eduardo Cristi; el oficial 1.o de la misma Sección, señor don Enrique de Mesa; el señor don Carlos Orrego, don Jorge Délano (Coke), y varios miembros de la prensa, que fueron objeto de las atenciones de los referentes de la Andes Film, señores Volnistky y Bussenius.

V A L P A R A I S O

AGENCIA GENERAL: ESMERALDA 109
(CORRESPONSALIA DE INFORMACIONES, AVISOS Y SUSCRIPCIONES)
TELEFONO AUTO 3721 —:— CASILLA 109 V.

EXAMENES DEL CURSO DE LEYES

Los exámenes del primer año de leyes de este puerto, han sido fijados para el 8 del presente.

EL EMBAJADOR DE ESPAÑA VISITARA LA 7.a COMPAÑIA DE BOMBEROS

El sábado llegará a este puerto el Excmo. Embajador de España en Chile, señor Santiago Méndez de Vigo, con el objeto de concurrir a los diversos festejos que han preparado los voluntarios de la 7.a Compañía de Bomberos de esta ciudad.

En este día se efectuará un gran banquete en el Hotel "Astur", en honor del señor Embajador y de la delegación bomberil que vendrá de la capital. Después se efectuará la repartición de premios, entregándose al Excmo señor Méndez de Vigo, una medalla de oro para que la haga llegar a manos de S. M. el Rey de España, con motivo de cumplir este monarca veinticinco años como socio honorario de la 7.a Compañía.

El Domingo se efectuará la entrega de una nueva bomba automóvil al Cuerpo de Bomberos, acto al que ha sido especialmente invitado el Excmo señor Embajador de España.

EL JUICIO SANTA MARIA

Hoy se verá en la primera Sala de la Corte de Apelaciones una reposición solicitada por los albaceas de la sucesión Santa María, relacionado con el auto judicial que concedió las medidas precautorias contra los albaceas, medidas que pidió el Defensor de Menores señor Adolfo Infante.

Este alegato ha despertado enorme interés, por la cuantía de los bienes en litigio.

Los marinos del "Maryland" han sido objeto de numerosos festejos

EL SABADO SE LLEVARA A EFECTO UNA RECEPCION A BORDO

Durante los días que ha permanecido en este puerto el acorazado norteamericano "Maryland", se han realizado numerosos festejos en honor de los marinos, que han sido gentilmente retribuidos, con las atenciones que se les prodigan a los visitantes que diariamente se trasladan a bordo del barco.

A mediodía de ayer, los rotarios porteños, dedicaron su almuerzo semanal en honor de los marinos del "Maryland".

Asistió a la manifestación, el segundo comandante, teniente Brown y varios otros oficiales.

El sábado próximo, el comandante y oficiales del barco norteamericano, ofrecerán una gran recepción a bordo, a la cual han sido invitadas las autoridades civiles y militares y destacadas personalidades porteñas con sus respectivas familias.

En la tarde del lunes próximo, zarpará de este puerto el acorazado "Maryland", con destino a Panamá.

EL ATACHE NAVAL NORTEAMERICANO EN CHILE LLEGO AYER

Ayer llegó el nuevo attaché naval a la Embajada de Estados Unidos en Santiago, comandante Irwing Hall Mayfield, que fué recibido por algunos miembros de la Embajada y amigos personales.

Por el expreso de la tarde continuó viaje a Santiago.

LOS OBREROS COOPERAN A LA COLECTA PRO DAMNIFICADOS DE TALCA

La Liga de las Sociedades Obreras de este puerto ha iniciado una colecta tanto entre las instituciones coligadas, como entre los obreros, para ayudar a los damnificados por el terremoto de la zona central.

Numerosas entidades han respondido a este llamado y el dinero que se recolecte será puesto en manos del Intendente.

DOS ALTOS JEFES DEL F. C. DE PENSYLVANIA LLEGARON AYER

Ayer llegaron a Valparaíso los dos altos jefes del ferrocarril norte-americano de Pennsylvania, señores Henry Opperman y H. M. Phillips.

HA SIDO ENTREGADO UN NUEVO HANGAR EN QUINTERO S

El jefe del Apostadero Naval, contralmirante señor Hipólito Marchant, se ha recibido provisoriamente de un nuevo hangar de la base de aviación en Quinteros.

Los constructores de este nuevo hangar, señores Sea y Vial, han expresado que pronto lo podrán entregar en forma definitiva ya que solamente faltan algunos detalles.

DIPLOMATICO PERUANO QUE VISITA NUESTRO PAIS

En el "Santa Bárbara" llegó ayer el joven diplomático peruano señor José Mariátegui, que es casado con la bella dama chilena señora Viera Gallo.

El señor Mariátegui, viene acompañado de su señora madre y pasará algunos días en Chile antes de ir a Europa, a reanudar sus tareas diplomáticas.

La epidemia de escarlatina sigue intensificandose en la ciudad

En nuestra información de ayer dimos cuenta de los numerosos casos de escarlatina que se han presentado en la ciudad y que hasta la fecha han hecho numerosas víctimas.

Una de las familias que más ha sufrido con esta epidemia infantil, ha sido la conocida familia Schroeder, de este puerto, que de los cinco niñitos que forman el hogar, tres han fallecido ya a causa de esta epidemia.

Varios establecimientos educacionales en los cuales se han presentado algunos casos de escarlatina, han suspendido sus labores, aconsejando a los alumnos preparen sus exámenes en sus casas.

La autoridad sanitaria ha desarrollado diversas actividades con el fin de evitar la propagación de la epidemia y entre otras, ha hecho imprimir una circular por medio de la cual, señala las medidas de precaución, que son indispensables, para evitar el contagio.

UNA REVISTA SALDRA CON MOTIVO DE LA SEMANA PORTUARIA

La celebración de la Semana Portuaria se está preparando con todo entusiasmo, funcionando diariamente la secretaría, donde se atienden numerosas peticiones de los comerciantes e industriales o particulares.

Se han pedido propuestas para la contratación de las artes que se publicarán en la Revista de la Semana, que contendrá el programa de los actos.

VALPARAISO TENDRA UN HOTEL

Debido a la pronta inauguración que se construye en el Estadio de Las Zarzas, se espera poder extender a fines del año próximo, en la avenida que ha iniciado la construcción de las mismas, que serán de concreto armado.

El director de los trabajos, don Italo Sasso, ha recibido aviso de la Junta de Gobierno, en el sentido de que la obra está tan adelantada, que en una gran fiesta deportiva se efectuará el CERTAMEN DE TIRO AL BLANCO.

En el Polígono de Tiro al Blanco, se efectuará el Domingo próximo, un gran certamen de tiro al blanco, disputándose la copa "José Gutiérrez", ganadora de los clubes de la provincia.

UN PERIODISTA COLOMBIANO HACE UN VIAJE DE ESTUDIOS

En el vapor "Santa Elena" llegó ayer el periodista colombiano don Hernán Pombo, corresponsal de viaje del diario "Nuevo Tiempo" de Bogotá.

Trae, además una comisión especial de la Junta de Beneficencia de Cundinamarca, para la Beneficencia de Argentina.

Fué recibido por su hermano, agregado comercial a la Legación de Colombia en Chile, señor Nicanor Pombo, y algunos otros conocidos.

El señor Hernán Pombo permanecerá algunos días en Valparaíso, después irá a Santiago.

DELEGADO DEL TURISMO LLEGO AYER

Ayer regresó de Estados Unidos el delegado de la sección Turismo del Ministerio de Fomento, don Fidel Berck, que fué a estudiar el aspecto turístico para aplicarlo a Chile.

Mala Real Inglesa

Royal Mail Line

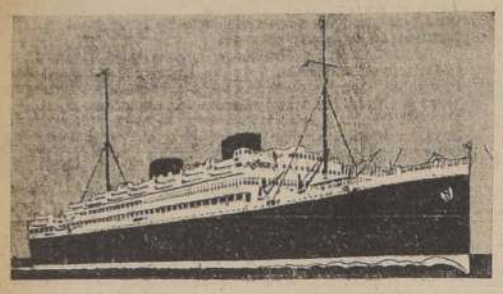

Próximas salidas por las afamadas naves de la Línea "A", buques de gran lujo, rapidez y seguridad.

BRASIL, LISBOA, BUENOS AIRES A MADEIRA, VIGO, CHERBURGO Y SOUTHAMPTON

ALMANZORA	26 de diciembre
ALCANTARA (Buque-motor)	9 de enero 1929
ANDES	16 de enero
ARLANZA	6 de febrero
ALMANZORA	20 de febrero
ALCANTARA (Buque-motor)	2 de marzo
ANDES	20 de Marzo
ASTURIAS	30 de marzo

Línea "D": BUENOS AIRES, BRASIL, PENINSULA, LIVERPOOL

DEMERARA	27 de diciembre
DARRO	24 de enero
DESEADO	7 de febrero
DESNA	21 de febrero

Agentes:

THE PACIFIC STEAM NAVIGATION Co.

SANTIAGO, AGUSTINAS 1017 —:— VALPARAISO, BLANCO 689
Casilla 536 Casilla 24-V.

Sub-Agentes: Transportes Unidos, Estado esquina Alameda. Expreso Villalonga, Moneda 943.

Vap.—G.

GRACE LINE

Servicio rápido de pasajeros para Chañaral, Antofagasta, Tocopilla, Iquique, Arica, Mollendo, Callao Salaverry, Talara, Balboa, Cristóbal, Habana y New York.

"SANTA BARBARA"

SALDRA DE VALPARAISO EL 19 DE DICIEMBRE, A LAS 10 hs.

"SANTA TERESA"	2 de enero
"SANTA MARIA"	16 de enero
"SANTA ELISA"	30 de enero

NOSA LINE

SERVICIO DE VAPORES DE CARGA, DESDE NEW ORLEANS (EE. UU.) A PUERTOS CHILENOS Y VICE-VERSA.

GRACE Y Cía., (CHILE), S. A.

HUERFANOS 1189 — SANTIAGO

Vap.—N.O.

P S N C

A LA HABANA Y EUROPA

ORBITA	15 de diciembre	A LAS 13 HORAS
OROVA	29 de diciembre	
ORCOMA	12 de enero	
ORITA	26 de enero	

CON ESCALAS EN:

Antofagasta, Mejillones, Iquique, Arica, Mollendo, Callao, Balboa, Cristóbal, La Habana, Vigo, Coruña, Santander, La Rochelle-Pallice y Liverpool

Para estos vapores se expenden boletos de segunda clase para Europa y puertos de la costa, a precios convenientes.

A LA HABANA Y NUEVA YORK

EBRO	26 de diciembre	A LAS 12 HORAS
ESSEQUIBO	23 de enero	
EBRO	20 de febrero	

CON ESCALAS EN:

Chañaral, Antofagasta, Gatico, Tocopilla, Iquique, Arica, Mollendo, Callao, Salaverry, Payta, Balboa, Cristóbal, LA HABANA y NUEVA YORK

The Pacific Steam Navigation Co.

SANTIAGO, Agustinas 1017, casilla 536 — VALPARAISO, Blanco 689, casilla 24-V

SUB-AGENTES: TRANSPORTES UNIDOS, estado esq. Alameda. EXPRESO VILLALONGA, Moneda 943.

N.O.

POMPAS FUNEBRES

TELEFONO AUTO 6595 — EMPRESA NACIONAL

LA CENTRAL

MERCED 799, ESQ. SAN ANTONIO
EL MAYOR SURTIDO EN URNAS IMPORTADAS Y NACIONALES
LOS MAS BAJOS PRECIOS. ABIERTO DIA Y NOCHE TODO EL AÑO

N.O.

S. A. C. Braun y Blanchard

SERVICIO REGULAR A BUENOS AIRES Y BRASIL

A BUENOS AIRES
"TARAPACA"
CAP. JOHANNESEN
24 de diciembre

Escalas en San Antonio, Tomé, Talcahuano, Coronel, Corral, Puerto Montt, Castro, Magallanes y Buenos Aires.

SERVICIO REGULAR A MAGALLANES

"TARAPACA"
CAP. JOHANNESEN
24 de diciembre

Escalas en San Antonio, Tomé, Talcahuano, Coronel, Corral, Puerto Montt, Castro, Magallanes y Buenos Aires.

SERVICIO REGULAR SEMANAL A ARICA

"VALDIVIA"
CAP. BORST
18 de diciembre

Escalas en Coquimbo, Huasco, Caldera, Chañaral, Taltal, Antofagasta, Tocopilla, Iquique y Arica.

AGENTES: Gibbs y Co.- — SUB-AGENTES: Expreso Villalonga

CATEDRAL 1145 — SANTIAGO: MONEDA 943

Vap. N.O.

SERVICIO COMBINADO

Kosmos-Roland-Hapag

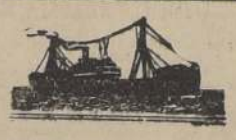

Servicio regular de vapores entre Hamburgo, Bremen, Rotterdam, Amberes y Chile, Perú y Ecuador, vía Magallanes y vía Panamá.

VAPOR	Compañía	Saldrá de Valparaíso a Europa	Vía
TURPIN	ROLAND	16 DIC.	PANAMA
ISIS	HAPAG	18 DIC.	AL SUR
KELLERWALD	KOSMOS	22 DIC.	MAGALLANES
HELUAN	KOSMOS	29 DIC.	AL SUR
LIPPE	ROLAND	31 DIC.	PANAMA
NEGADA	KOSMOS	5 ENE.	PANAMA
IDARWALD	HAPAG	7 ENE.	MAGALLANES
LUDWIGSHAFEN	ROLAND	9 ENE.	PANAMA
WIDO	ROLAND	19 ENE.	PANAMA
Adolf. von BAYER	KOSMOS	19 ENE.	PANAMA
WASGENWALD	HAPAG	29 ENE.	PANAMA

LOS VAPORES DISPONEN DE ESPLENDIDAS COMODIDADES PARA PASAJEROS.

Por pormenores, verse con:

PARA LAS CIAS. HAPAG-KOSMOS: CON OTTO LOOSE, Huérfanos 1153 — Santiago o con la Agencia General: VORWERK & Co., Prat 178 — Valparaíso

PARA LA Cía. ROLAND: CON EUGENIO SCHUCHARD, Ahumada 95 — Santiago; CON COMPAÑIA TRANSPORTES MARITIMOS, Blanco 947 — Valparaíso

Vap.—G

BLUE STAR LINE

(LINEA INGLESA)

Unica línea que lleva exclusivamente pasajeros de 1.a clase DE BUENOS AIRES A EUROPA EN 16 DIAS.

Puertos de escala: Montevideo, Santos, Río de Janeiro, Madeira, Lisboa, Plymouth, BOULOGNE y LONDRES.

PROXIMAS SALIDAS:

"ANDALUCIA"	Estos vapores de gran lujo saldrán de Buenos Aires.	21 de DICIEMBRE
"AVELONA"		4 de ENERO
"AVILA"		18 de ENERO
"ALMEDA"		1.o de FEBRERO

GEO. C. KENRICK y Cía.

AGUSTINAS 1199 — CASILLA 127 — TELEFONO AUTO 7413.

Vap. — G.

Cía. Sud Americana de Vapores

SERVICIO RAPIDO A NUEVA YORK EN 16 DIAS

"Teno" — EL SABADO 12 DE ENERO, A LAS 12 1/2 P. M.

Con escalas en Chañaral, Antofagasta, Iquique, Arica, Mollendo, Callao y Cristóbal.

LLEGADA A CRISTOBAL, EL 21 DE ENERO
Conexión para La Habana.—Salida: 25 de enero.
Conexión para Nueva Orleans.—Salida: 24 de enero.
Conexión para San Francisco.—Salida: 25 de enero.
LLEGADA A NUEVA YORK: EL 28 DE ENERO
Conexión para Europa.—Salidas: para Cherburgo, Southampton, Londres, Plymouth, Le Havre, Bremen, Nápoles y Génova, todos, el 30 y 31 de enero; y 2, 3 y 4 de febrero.

PASAJES A EUROPA

En combinación con la Cunard Line, White Star Line, North German Lloyd Line, Hamburg American Line, United American Line. Itinerarios y tarifas consúltense en las oficinas de la Compañía.

SERVICIO SEMANAL A GUAYAQUIL

"PALENA" — EL JUEVES 20 DE DICIEMBRE, A LAS 6. P. M.

con escalas en Coquimbo, Huasco, Caldera, Chañaral, Taltal, Antofagasta, Tocopilla, Iquique, Arica y puertos peruanos.

Los vapores de esta línea tocan en San Antonio, dos días antes de su salida de Valparaíso para el norte.

VALPARAISO A PENCO, LOTA, TOME Y TALCAHUANO
Salidas de Valparaíso: los miércoles y jueves
Salidas de Talcahuano para Valparaíso, todos los lunes

COMPAÑIA SUD-AMERICANA DE VAPORES

WESSEL, DUVAL & Co. — HUERFANOS ESQUINA MORANDE

Agentes en Santiago:
COMPAÑIA TRANSPORTES UNIDOS — ESTADO ESQ. ALAMEDA
Sub-agentes en Santiago:
CHADWICK & Co. — HUERFANOS N.o 1158
EXPRESO VILLALONGA — HUERFANOS N.o 943

Vap. N.O.

EMPRESA FORLIVESI

(POMPAS FUNEBRES)

SANTIAGO —:— VALPARAISO

—Los mejores servicios con menos que cualquiera otra casa. 30 %

TELEFONO 88716

Calle Compañía - 1037 1041

SERVICIO NOCTURNO PERMANENTE

N.O.

«N. G. I.»

Línea mensual, Valparaíso, Puertos del Norte, Europa

"ORAZIO"	15 DE ENERO 1929
"TAORMINA"	12 DE FEBRERO
"VIRGILIO"	16 DE MARZO

Línea de gran lujo: Buenos Aires, Brasil, Europa

"GIULIO CESARE"	3 DE ENERO 1929
"COLOMBO"	10 DE ENERO 1929
"DUILIO"	30 DE ENERO

Para las sucesivas salidas e informes, dirigirse a la

NAVIGAZIONE GENERALE ITALIANA

Valparaíso: BLANCO 1136.— Santiago: AGUSTINAS 1042

Vap.—G.

Cía. Trasatlántica Española

SERVICIO PLATA - MEDITERRANEO

El lujoso vapor

"MAGALLANES"

Recientemente incorporado al servicio, saldrá de BUENOS AIRES para ESPAÑA el 1.o de enero próximo, con escalas en: MONTEVIDEO, RIO DE JANEIRO, TENERIFE (Canarias), CADIZ, ALMERIA y BARCELONA.

Las salidas se efectuarán el 1.o de cada mes.

SERVICIO SUD-PACIFICO A ESPAÑA

Próximas salidas de Valparaíso:
ENERO 6 DE 1929, VAPOR "LEGAZPI"
FEBRERO 6 DE 1929, VAPOR "BUENOS AIRES"

Con escalas en ANTOFAGASTA, IQUIQUE, MOLLENDO, CALLAO, GUAYAQUIL, COLON, PUERTO COLOMBIA, CURACAO, PUERTO CABELLO, LA GUAIRA, SAN JUAN DE PUERTO RICO, CANARIAS, CADIZ y BARCELONA.

Esmerada atención y excelente alojamiento y trato a todos los pasajeros de 1.a, 2.a y 3.a clases.

Avisamos a los señores pasajeros que las localidades para febrero, marzo, abril y mayo próximos, deberán reservarse con anticipación, pues hay gran demanda de camarotes.

Para toda información, dirigirse, a los Agentes:

MARTINEZ VELASCO Y CIA. Blanco 609, Casilla 108-V. Dirección telegráfica: MARVEL — VALPARAISO

MANUEL LUEJE C. Agustinas 689, Casilla 3984. Dirección telegráfica, CONRIVERA — SANTIAGO

Vap.—G.

LINEA "MENENDEZ-BEHETY"

El vapor

"APOLO"

saldrá de Valparaíso el 19 del presente; de Puerto Montt el 26 del presente para

MAGALLANES

Agentes Generales: VORWERK y Cía. VALPARAISO: PRAT 178

Agente en Santiago: A. GOLDENBERG NUEVA YORK 17 - TELEF. 3507

Vap. L. 16

EMPRESA ZENTENO
POMPAS FUNEBRES
Estado 17 - Teléfono auto 6[illegible]
Delicias 2584 - Teléfono auto [illegible]
Los mejores servicios a los más bajos precios.

LUTOS
TINTORERIA LA SELECTA
Tiñe toda clase de ropa en negro, luto, entregable en 6 horas. Oficina: San Antonio 180, esquina Moneda.
Talleres: Las Rosas N.o [illegible]

LUTOS
El Manto Elegante
PASAJE MATTE N.o [illegible]
Gran surtido en trajes, abrigos, blusas, sombreros, guantes y pañuelos; sombreros crep, desde 1 [illegible]
Y CUANTO ARTICULO NECESITE PARA LUTO

DEFUNCION

Ha fallecido la señora doña **Julia Sagredo de Janer**

Sus restos serán depositados privadamente en el Cementerio General.

LA FAMILIA

DEFUNCION

Ha dejado de existir nuestro querido amigo, señor **Herminio Santelices de Osorio**

Sus restos serán trasladados al Cementerio Católico, hoy viernes, a las 5 P. M., desde Carmen 586.

Viterbo Osorio. — Alfredo Santelices.—Pruna Osorio.

DEFUNCION

Società di Mutuo Soccorso "Italia"

Compiamo il triste dovere di annunciare ai signori soci il decesso del Sig. **Virgilio Emilio Pitalugo**

avvenuto il 12 presente.

Il corteo movrà dalla Alameda 3517.

Si raccomanda il seguito ai suoi funerali.

IL CONSIGLIO

EXPRESION DE GRACIAS

Damos las más sinceras gracias a las personas que se dignaron acompañar los restos de nuestro querido e inolvidable esposo, padre, suegro y abuelo (Q. E. P. D.) **Ernesto Préau P.**

acaecido el 22 de noviembre, en las minas de Nahuelgua (Monte).

LA FAMILIA

DEFUNCION

Ha dejado de existir nuestro querido amigo, señor **Luchito S. Cobena L.**

Sus restos serán depositados hoy a las 5 1/2 P. M. en el Cementerio General.

SUS PADRINOS

DEFUNCION

Ha dejado de existir nuestra querida hija, señorita **Olga Ibarra**

Sus restos serán depositados hoy a las 5 1/2 P. M. en el Cementerio Católico, partiendo el cortejo de Av. Subercaseaux 666, Pío Joaquín.

LA FAMILIA

EL PUBLICO Y EL ARTISTA NO VEN CON LOS MISMOS OJOS, SINO QUE SE FORMAN Y SE COMPLETAN EL UNO CON EL OTRO.—TOLSTOY

HOY
San Nicasio, ob. y conf.

MAÑANA
Stos. Eusebio, ob. y Cristina.

DIPLOMACIA.— Mañana sábado 15 recibirán a sus relaciones el primer Secretario de la Embajada del Perú señor Héctor Moore y señora Aróspide de Morey, en su residencia de la calle Londres.

DEL EXTRANJERO.—Ha llegado a Buenos Aires, a bordo del "Cap Arcona", el señor Benjamín Larraín, señora Olga Guzmán de Matte y familia.

—Se ha embarcado en viaje de regreso a Chile don Jaime Rivas Walker y señora Blanca Correa de Rivas.

AL EXTRANJERO. — Por la combinación de ayer del Transandino partió a Buenos Aires la señorita Zulema Herreros Vergara, para tomar el vapor que la conducirá a Europa.

—A Mar del Plata se dirige próximamente la familia Solar Pérez.

—A Buenos Aires se ha dirigido don Patricio Achurra Plaza.

MATINEE INFANTIL. — El Miércoles 12 del presente, en la Capilla del Colegio de Santa Teresa de Jesús, hizo su primera comunión el niñito Mario Eugenín Morales. Con este motivo en la tarde de ese día festejó con unas lonas a un grupo de sus amiguitos en su residencia de la Avenida España.

Entre los asistentes se encontraban los niñitos siguientes: Inés Eugenín Morales, Elena Silva Cortés, Juana Huidobro, Elsa Schaffer, Eliana Bate, Carmela Martínez Leyes, Mario Eugenín Morales, Ernesto Huidobro, Sergio Huidobro, Luis Bate, Hernán Lira Cristi y Luis González Rodríguez.

MANIFESTACIONES.— El Domingo próximo se efectuará en Talcahuano la manifestación que un grupo de amigos ofrece al señor don Andrés R. Peralta, con motivo de recibir el título de abogado.

Las adhesiones se reciben hasta mañana sábado en el Club Presidente Balmaceda.

DE NUESTRO MUNDO SOCIAL.—

Señorita Isabel Vicuña V.

Foto. Vásquez.

—Entre los profesores, amigos y ex-discípulos de don Ulises Vergara hay vivo interés por concurrir al paseo campestre que se le ofrecerá con motivo de su designación para Rector del Instituto Nacional.

Las adhesiones se recibirán hasta el 18 del presente en la oficina 11 de Huérfanos 1062, de 17 a 19 horas.

MATRIMONIOS.— El Domingo 23 del presente será bendecido en la Capilla de los RR. PP. Franceses, en Concepción, el matrimonio del señor Javier Cox Lira con la señorita Rosa Martínez Serrano.

—El sábado 22 será bendecido en la Iglesia de las Agustinas el matrimonio del señor Ernesto Guzmán Larraín con la señorita Olga Díaz Salas.

—El Domingo 16 se efectuará el matrimonio del señor Oscar Infante Yávar con la señorita Luisa Hederra Donoso en la Iglesia de San Vicente de Paul, a las 12 hs.

"MAS FUERTE QUE EL AMOR" SE REPRESENTARA EL LUNES. — Mayor entusiasmo aún que para la primera representación ha demostrado el público para la segunda y última función de "Más fuerte que el amor", que será representada el lunes, a las 18 horas, en el teatro Municipal, en honor del Embajador del Perú Excmo. señor César A. Elguera. Dará comienzo al acto la señora Carmen Zegers de Castro, distinguida dama peruana, con la recitación de una composición original titulada "Paz".

Una nota de mayor simpatía para esta velada será el hecho de que gran parte de su producido será destinado a los damnificados del terremoto en Constitución.

El éxito obtenido por este grupo de artistas de nuestra sociedad está en evidencia con el entusiasmo con que el público está adquiriendo sus localidades, que se encuentran a la venta en la Casa Otto Becker.

CLUB DE SEÑORAS.—La conferencia de esta tarde.—Verdadero interés ha despertado la conferencia que dará hoy, a las 15 y media horas, en el teatro de este Club el doctor Eduardo Cruz Coke, cuyo interesante tema versará sobre "La medicina y el siglo". Demás está decir la preparación que posee el conferencista en este tema, por lo que no dudamos obtendrá un franco éxito. En la parte musical que completará esta velada prestarán su concurso la distinguida artista señorita Elena Barraza, que ejecutará al piano "La Flieuse" de Batou, y el señor Jorge Balmaceda Pérez, que cantará algunos trozos de su repertorio y deleitará a la concurrencia con aquella magnífica voz de barítono que posee. La entrada es libre; pueden asistir todas las personas que deseen.

Ecos de una conferencia.— En la conferencia que sobre León Tolstoi dictó el literato señor Augusto Iglesias se refirió a lo grande y eterno que hay en un hombre, a su espíritu y a esa fuerza inmensa y extraordinaria que había sido una representación: la fuerza del orden moral.

Fué escuchado con vivo interés por el público que llenaba la sala. Nuestra compositora señorita M. Luisa Sepúlveda ejecutó en forma irreprochable sus números de piano. La señorita Olga Villagra, a quien le acompaña además su hermosa figura, lució sus condiciones artísticas, haciéndole honor, como alumna, al maestro Jean Kawesky, siendo muy bien acompañada al piano por la señorita Aída Valencia.

IN MEMORIAM.—Mañana sábado 15 del presente, 4.o aniversario de la muerte de don Roberto Edwardson-Meeks, se oficiará una misa por el descanso de su alma, en la capilla del Sagrario, a las 11 horas.—La familia.

—Mañana sábado, aniversario del fallecimiento de la Sra. Sara Pradel de Lillo, como de costumbre, se le rezará una misa en la Basílica de la Merced, a las 10 horas, en el altar mayor.

Lt.-G.

CULTO

CON UNA MISA Y PROCESION DE MADRUGADA SE CONMEMORARA EL SEGUNDO ANIVERSARIO DE LA CORONACION DE LA INMAGEN DE LA VIRGEN DEL CARMEN

Un extraordinario entusiasmo ha despertado en los diversos círculos sociales católicos el anuncio de la celebración del segundo aniversario de la coronación de la Santa Imagen de la Reina de Chile, la Santísima Virgen del Carmen.

Este entusiasmo se justifica por el gran amor que el pueblo chileno siente por la Patrona Jurada de nuestro ejército, por ser Ella la que con su manto protector favorece los destinos de nuestra República, encauzando las actividades individuales y colectivas con la senda del bien, de la virtud y del progreso.

El miércoles 19 se cumplen dos años desde aquel memorable día en que el pueblo entero de Chile, ricos y pobres, unidos bajo un mismo sentimiento de amoroso fervor, pasearon en triunfo por las calles de Santiago, al clarar, a la Reina de Chile, la Santísima Virgen del Carmen.

También este 19, al alba, todos los católicos se congregarán en las amplias naves de la parroquia del Salvador para oír la Santa Misa, que será oficiada por el Ilmo. señor obispo don Rafael Edwards, y después sacar, a la Santa Imágen, en su hermoso carro, en procesión por las calles hasta la Plaza Brasil, como un recuerdo cariñoso de los actos verificados el 19 del año 1926.

Los empleados, los obreros, estudiantes, los gloriosos veteranos, todos los que sienten en sus corazones de chileno y de patriotas, un sincero y profundo amor hacia la Santísima Virgen del Carmen, concurrirán el miércoles 19, a las 4 de la mañana, a la iglesia del Salvador a rendirle un homenaje a la Reina y arrastrar su carro por entre la multitud que llena de un santo júbilo la vitorearà y la aclamará como a su Patrona y reina celestial, pidiéndole su generosa protección para los hogares y la patria.

El directorio de la "Ucoech", considerando que este aniversario es cosa muy suya, porque nació al calor de esos patrióticos y fervorosos entusiasmos, ha acordado ofrecer el miércoles 19, después de la misa y procesión, un espléndido desayuno a todos los asociados de las diversas instituciones que concurrirán en corporación.

INSCRIPCIONES

Las personas que deseen participar en los que arrastren el carro, deberán pasar a inscribirse en Bandera 657, o en Moneda 1739.

DE NUESTRO MUNDO SOCIAL.—

Señorita Lucía Ovalle Rodríguez

Studio Díaz Garcés

COMIDA. — Esta noche tiene lugar en el Club de la Unión la comida que sus amigos ofrecen al señor Oscar Blanco Viel con motivo de su próximo viaje a Estados Unidos.

KERMESSE Y BAILE. — Los estudiantes rosacruces nos piden invitar al baile y kermesse de beneficencia que tendrá lugar el Domingo 16 del presente, a las 16 horas, en el Círculo Helvético, Agustinas 1220. La entrada vale $ 2.20.

VIERNES DE MODA EN EL TEA-ROOM DE GATH Y CHAVES.— Pocas veces han tenido mayor interés estas tardes elegantes de los viernes de moda en el Tea-Room que el que han alcanzado últimamente con la participación en los selectos programas del "Cuarteto Gath y Chaves", de una parte especial a cargo del interesante jazz-band modernista en que figuran un espléndido pistón, el saxofón y las baterías, hábilmente manejadas por una gentil señorita, innovación orquestal que caracteriza el rol preponderante de la mujer en la época actual.

Para esta tarde, y teniendo en cuenta el interés que han despertado en nuestra sociedad estos programas musicales dóbles, se hará un servicio de aperitivos y de te extraordinario, que será amenizado en la tarde por el siguiente variado programa:

Primera parte:
1. Rossini: La Gazza ladra.—Obertura.
2. Tchaikowsky: Romanza Op. 5.
3. Drdla: Madrigale.
4. Magrini: Plaisanterie (solo de cello).
5. Dvorak: Danza Eslava número 1.

Segunda parte:
1. Louisiana. Fox-trot.
2. Roubinesque. Fox-trot.
3. Blanquita. Vals Boston.
4. Pagliacci. Fox-trot.
5. Doire The Baccoon. Charleston.
6. Jackass Blues. Blues.

VIAJEROS.—De Viña del Mar ha regresado la señorita Catalina Hobbins.

—A Valdivia se ha dirigido la señorita Ida Wormald R.

—De Quintero ha regresado el presbítero don Julio Echeverría Larraín.

—En la próxima semana partirán a Chillán el señor Alfredo Valderrama E., señora e hija, donde fijarán su residencia. El señor Valderrama desempeñará un alto cargo en la Sociedad Ferias Unidas.

A BUENOS AIRES.—Ayer partió a Buenos Aires en viaje a Europa el gerente de "A la Ville de Nice", don Alberto Vidal.

PROFESION RELIGIOSA. — Mañana sábado, a las 9 horas, tendrá lugar en la Casa de María, calle Carmen 178, la profesión religiosa de Sor María de Lourdes (en el siglo Luzmira Goldsack Leiva).

Le dará la profesión y predicará el sermón de estilo el Rvdo. Padre Alberto Aguirre, de la Recoleta Dominica.

El Presidente Leguía doctor "honoris causa"

DE LA UNIVERSIDAD MAYOR DE SAN MARCOS

El Excmo. señor Leguía, Presidente del Perú, acaba de ser honrado con el nombramiento de doctor "honoris causa" que le ha conferido la Universidad Mayor de San Marcos, según comunicación del Ministro peruano de Relaciones Exteriores al Embajador señor Elguera.

Dice la comunicación:

"La Universidad Mayor de San Marcos confirió hoy el grado de doctor "honoris causa" al Presidente de la República don Augusto B. Leguía, teniendo en consideración sus esclarecidos talentos, su labor de engrandecimiento del Perú y su reciente reforma universitaria, que abre nuevos horizontes a la juventud del país.—(Firmado).—**Pedro José Rada y Gamio**, Ministro de Relaciones Exteriores.—Lima, diciembre 13 de 1928."

VENDESE
una casa-quinta, en perfecto estado, con garage y precioso jardín en Providencia. **Avenida Manuel Montt 123.** Verla a toda hora. Vs.—X.—0607

Profesora
DE NATACION
PISCINA PARTICULAR
Dirigirse:
Casilla 2964 Vs.—16-D.

Estación RADIOTELEFONICA
"LA NACION"
Casilla N.o 828 — C.M.A.O. — Teléfono N.o 2767
Transmisión N.o 47 — Onda de 280 metros

VIERNES 14 DE DICIEMBRE DE 1928.—PROGRAMA:

DE 21.30 A 22 HORAS

Concierto ofrecido por la Casa Besa y Cía. Ltda., importadora de los automóviles Victory Six y camiones Graham Brothers.

1.o J. Barbat.—Gitana, one-step, por la orquesta A. Carabelli.
2.o A. Busson.—Morir Soñando, vals, cantado por J. Moriche.
3.o D. Filiberto.—Cuando Llora la Milonga, por la soprano Olga Medina.
4.o Kraller.—Penas de Amor, solo de violín, por el señor H. Loring.
5.o E. Meyer.—Helmund, intermezo, solo de piano, por la señorita Iris Valmont.
6.o J. Serrano.—Canción Española, cantado por el señor J. Moriche.
7.o A. Carrera.—Aguas Azules, por la orquesta A. Carabelli.

CONCIERTO "LA NACION", DE 22 A 23.30 HORAS

1.o Hora oficial.
2.o Ketelbey.—In a Persian Market, disco Víctor 35777-A.
3.o A. García.—Larguito, por la orquesta LA NACION.
4.o C. M. Crus.—Tristeza de Amor, por la soprano señorita Violeta Grez.
5.o R. Henderson.—Lucky Day, por el trío Santa Lucía.
6.o Cateraneau.—Por los Hijos, recitado por Corsario Negro
7.o Olga Gente, canto, acompañado con guitarra, por el señor M. Acuña.
8.o Ketelbey.—In Chinese Temple Garden, disco Víctor número 35777-B.
9.o Ackermanns.—Extase Poetique, por la orquesta LA NACION.
10.o M. Wayne.—Ramona, por la soprano, señorita Violeta Grez.
11.o A. Longg.—Decameron, por trío Santa Lucía.
12.o Informaciones de última hora.
13.o Boletín meteorológico.
14.o Kraisler.—Alegría de Amor, solo de violín, por el señor L. C. Popek.
15.o La China, cueca, disco Víctor N.o 80537-A.
16.o Wayne.—En un Pueblecito de España, por el trío Santa Lucía.
17.o E. Rollins.—Amorcito ven, por la orquesta LA NACION.

COCHRANE 47
Arriéndase espléndida casa residencial, 19 dormitorios, salones, comedor y dependencias, 3 baños instalados, ascensor, hall, galerías, subterráneos.
Llaves, en
Delicias 1412 Lt.-14-D.-0451

CASA DE LECHE
"LA PRIMAVERA"
MENU
ENTRADA
Arrollado de mayala con lechuga
SOPAS
Cazuela de costilla
Consomé de ave o
Porridge con leche
PESCADO
Corvina en fuente
PLATOS DEL DIA
Riñones al canapé
Chuleta de cordero al horno con puré
POSTRES
Té y café
Lt.—X.

"LA NACION"
¡30 CENTAVOS!
"LOS TIEMPOS"
¡¡20 CENTAVOS!!
Son los precios de nuestros diarios en todo el país. Donde quiera que usted esté no debe pagar más del precio indicado.
No acepte el recargo de los vendedores.

HAGA SUS PEDIDOS
A Europa
POR CORREO AEREO
Vs. D. 17

CURSO
de muñecas, juguetes, flores todo trabajo de arte. Clase, todos los días, de 4 a 6.
DELICIAS 874
Vs.—14-D.

ALIMENTO KRAUSEN
PARA NIÑOS, MADRES Y CONVALECIENTES
Sin Cacao, ni materias grasas
Reemplaza ventajosamente al Kuake. Fresco e inalterable. No produce colitis ni catarros intestinales.
Fórmula de los especialistas de Santiago.
Base: Harina de cereales, arrowroot, fosfato, etc.
Premiado en la Exposición de Bolivia. 14-D

OBESIDAD
Se reduce tomando las
TABLETAS PARA ADELGAZAR "KISSINGA"
(Sal therm. Kissingen. Extr. Rhel, Magnes ust.)
ESTITIQUEZ
Se combate eficazmente con
PILDORAS LAXANTES "KISSINGA"
(Sal therm. Kissingen. Sapo medic. Extr. Casc. sagr.)
De venta en todas las buenas Boticas
(M. R.)
Vs.-G.

UN BUEN MEDIO DE MANDAR SUS SALUDOS DE PASCUA Y AÑO NUEVO
Mande sus saludos de Año Nuevo para Brasil y Europa por el correo aéreo, que en combinación con el Transandino saldrá de Santiago y Valparaíso el 18 de diciembre para llegar a Europa el 1.o de enero.
Vs.—18-D.

Antes del BALANCE
10.000 SOMBREROS Y CLOCHAS A LA CALLE
Saldrán, no importa el precio. SIN BOMBO NI RECLAME y sólo como un OBSEQUIO de la nueva firma a sus clientes. Sombreros Manila, $ 15. Bangkcok, $ 35 a 55. Sombreros paño blanco para campo y playa, $ 20 y $ 25. Hormaduras rápidas.
CLOCHAS DE PASO Y PAJA, COLOSAL SURTIDO
FABRICA DE SOMBREROS
"CASTILLA"
A. MERINO NIETO
CATEDRAL 1878
Vs.—17-D

LUJOSA CASA
altos, arriendo en barrio residencial, Domeyko entre Ejército y Vergara. Salón, escritorio, hall, galería, living room, tres hermosos dormitorios, baño, comedor y servidumbre. Fachada estilo español, imitación piedra. Canon $ 700.
Tratar:
ESTADO 250 - 4.o Piso - Oficina Paramount
Vs. D 16

CASA RESIDENCIAL EXTRANJERA
VIÑA DEL MAR
Para los efectos de los contratos de departamentos de la temporada, se atenderá a la distinguida clientela de esta casa, de 10 a 12 y de 15 a 18 horas, los días viernes y sábado de esta semana, en el
"ANEXO SAVOY HOTEL", PIEZA N.o 175
Vs.—X.

Visite nuestra Gran Exposición de Juguetes y Regalos
PARA
PASCUA Y AÑO NUEVO

EL MAS COMPLETO SURTIDO DE SANTIAGO
PARA TODOS LOS GUSTOS
DE TODOS PRECIOS
NOTA: A Sociedades de Beneficencia, concederemos considerables descuentos
A. JACOB y Cía. Suc de Burmeister y Cía. CATEDRAL, esq. PUENTE
V. S-X.

FABRICA DE CERVEZAS Y BEBIDAS GASEOSAS
VENDO
En la zona norte del país, por no poderla atender. Mayores datos en mi oficina. PRECIO: $ 70,000.
CARLOS OSSANDON B.
Corredor de la Cámara de Propiedades
168. — BANDERA. — 168
Lt.—X.

CONSTRUCCIONES DESARMABLES
PROXIMA EXPOSICION
TENEMOS PARA ENTREGA INMEDIATA CHALETS DESDE 3,600 HASTA 12,300 PESOS.
CASAS CHALETS, CASAS PARA INQUILINOS, GARAGES, GALLINEROS, ETC.
Juguetes de Madera
RAFAEL ESCOBAR WILLIAMS y Cía. Ltda.
Chacabuco 31. — Santiago. — Teléfono Est. 505
Vs.-G.

PRINCIPAL - Hoy ESPECIAL 6.30 Y NOCHE 9.45 (SOLO PARA MAYORES)

¡EXITO FORMIDABLE! ¡TRIUNFO COLOSAL!

de la grandiosa super-producción GAUMONT, la intensa novela de amor, enigma y misterio indescifrable:

EL FANTASMA DEL LOUVRE

En la NOCTURNA, además de "El fantasma del Louvre", DEBUT SENSACIONAL: LA HERMOSA Y NOTABLE DANZARINA CLASICA Y CARACTERISTICA:

Theda Diamant

1. Minuetto, Paderewsky.
2. La muerte del cisne, Saint Saens.
3. Arabian Smiles, Despet.
4. La caleta, Fandanguillo, Vivas y Puig.
5. Río Rita, Fox trot, por Allen Hierres.

JUVENTUD

Regio decorado, [illegible] presentación.

BELGRANO

VICTORIA-HOY ULTIMAS EXHIBICIONES DE LA SENSACIONAL PRODUCCION DRAMATICA DE LA NEW YORK FILM ESTRENADA AYER CON GRAN EXITO

LA PISTA DE LOS LOBOS

por el perro prodigio RIN - TIN - TIN con CHARLES FARREL y JUNE MARLOWE (Para mayores y menores)

— MAÑANA — Greta Garbo — EN — LA TIERRA DE TODOS

con MARCELINE DAY — EN LA NOVELA DE CONRAD ADAPTADA POR METRO-GOLDWYN-MAYER

EN ALAS DEL ROMANCE

VICTORIA — JUEVES 20

TEATROS

COLABORACION

Después de una ausencia de siete meses vuelve nuestro conocido tenor Oscar Ilabaca León, como una de las primeras figuras del elenco de la lírica chilena. Por referencias de la prensa argentina, sabemos que su maravillosa voz lo señala como una verdadera esperanza del arte chileno.

Hoy afrontará, y con todo éxito, la partitura del maestro Jules Massenet, "Manon", de la que hace toda una creación, pues a una bella voz agrega una elegante figura, y su Des Grieg, creemos, en nada podrá desmerecer a los que se hayan oído en temporadas oficiales.

Ilabaca, a la inversa de muchos otros cantantes, es un estudioso en su arte, sabe trasear y vivir en toda su amplitud el personaje cuya interpretación le ha sido encomendada.

En Argentina tuvo la suerte de tener estudios con el gran maestro De Angelis, que ha sido Director de Espectáculos del Colón, y también tuvo la oportunidad de ser contratado para cantar "Barbero de Sevilla", en la temporada de Rosario, obteniendo un gran suceso en el Conde de Almaviva, y casi, a no mediar un compromiso de horas antes del presidente de la comisión artística del teatro Colón, con otro artista, habría obtenido el alto honor de presentarse en el primer teatro de la América del Sur.

Las audiciones que diera en Argentina, que han sido motivo de elogiosos comentarios, sus ensayos, permiten augurar que su corto paso en Chile, pues terminada esta temporada partirá a Europa, será el comienzo de sus triunfos artísticos de este joven e inteligente tenor.

JULIO HERRERA ARANCIBIA.

OSCAR ILABACA LEON

La Rioplatense estrena hoy

OTRA OBRA COMICA EN EL SANTIAGO

Vermouth: "La muchacha de Montmartre" y "Señorita Charleston". — Noche: "La muchacha de Montmartre" y estreno: "Colón era gallego"

Con éxito sigue en el cartel del teatro Santiago la agradable obra de José Antonio Saldias ,titulada "La muchacha de Montmartre", en cuyos cuadros se desarrolla una trama cómico-sentimental muy simpática. Como una nota de especial interés, aparece en este sainete una escena de cabaret parisiense, que da lugar a la presentación de números de variedades que han sido entusiastamente festejados.

Hoy ocupará una parte de los programas de la vermouth y la nocturna, agregándose a la vespertina la comedia frívola del autor chileno Armando Moock, y a la nocturna, el estreno de la obra cómica de Julio F. Escobar, titulada "Colón era gallego", en la que se explota con gracia el afán de disputarse la gloria de ser paisano del famoso navegante. Esta pieza consta de dos cuadros.

—Se prepara el estreno, por esta compañía, de la popularizada pieza cómica de Discépolo y De Rosa, "Mustafá". Se estrenará en breve el divertido sainete "Mi tía está chiflada".

Teatro de La Comedia

De la Compañía Peruana. — "La vida en un pelo", de Alvaro Puga. — Noche: "Calla, corazón", de Sassone.— El beneficio de Arrieta. — Un nuevo estreno nacional. — Otras novedades

Con bastante aceptación sigue representándose en el escenario del teatro de La Comedia, el sainete en tres actos, original del autor chileno Alvaro Puga Fisher, que lleva el título de "La vida en un pelo" y que ha significado un buen éxito interpretativo para la compañía peruana que dirige Leonardo Arrieta. Se repite hoy en la vermouth.

—La función nocturna se hará con la obra dramática de Felipe Sassone, titulada "Calla, corazón", en cuya interpretación Columba Quintana y Leonardo Arrieta se han anotado un éxito. Tanto la vermouth como la nocturna, terminarán con la presentación de la simpática artista de variedades, Suzette Drelieux.

—El conjunto peruano mencionado terminará su temporada en la noche del jueves próximo, con una gran función de gala en honor y beneficio del primer actor y director, Leonardo Arrieta.

—En la noche de mañana sábado se estrenará por este conjunto una comedia dramática en cuatro actos, titulada "El mal ladrón", original del autor chileno Fernando Vernier.

—También se anuncia el estreno de "El lobo", preciosa obra de intensa dramaticidad, original de Eugenio Orrego Vicuña, autor que ha estrenado ya otras producciones de gran éxito.

El trío Alegría debuta hoy

EN EL O'HIGGINS

Un atrayente espectáculo de variedades es el que se presenta en las dos funciones de hoy en el O'Higgins. Se trata del Trío Alegría, conjunto que ha venido directamente de Lima.

Además de los números netamente incaicos, presenta selecciones de operetas y de revistas de moda. Director es el popular tenor Ego Aguirre. Lo acompañan las bailarinas Luzmira Cáceres y Elena O'Connor.

CON LAS REVISTAS "LAS ALEGRES LOCURAS DEL DIA" Y "PASEN A VER EL FENOMENO", DEBUTA HOY EN EL MUNICIPAL, LA COMPAÑIA DE OPERETAS Y REVISTAS ANTONIO DE BASSI

LA ORQUESTA JAZZ HUMORISTICA FRIEDERICKSON

El Municipal abre esta noche sus puertas con un espectáculo moderno como es el de operetas y revistas de arte de Antonio de Bassi, conjunto que cuenta con un numeroso personal femenino y con la orquesta jazz humorística Friedericcson.

Esta compañía que viene bajo la dirección de Antonio de Bassi, cuenta con elementos de eficiencia artística, y es así como figuran entre el personal femenino, Adria Delhor, Amanda Las Heras, Pura Feijoo, Mary Nun, Miss Beatriz, Susanne Harris, y entre los hombres, Héctor Calcaño, Vicente Climent, Delabar, López y Luisiardo.

Las obras de debut serán las revistas en doce cuadros "Pasen a ver el fenómeno" y "Las alegres locuras del día", en las cuales todo el personal tiene una actuación destacada.

Con estas obras se presentará la famosa orquesta jazz humorística Friedericcson, conjunto orquestal que en Buenos Aires conquistó un franco éxito.

La orquesta que acompañará las revistas está compuesta de treinta profesores de la orquesta sinfónica del Municipal.

—La segunda obra que se pondrá en escena será "La hora de las burlas".

ESTA NOCHE DEBUTA EN EL PRINCIPAL LA BELLA Y NOTABLE DANZARINA CHILENA THEDA DIAMANT

La Empresa Sanfuentes Smith, presenta en la función nocturna de hoy, un espectáculo de arte fino y delicado, con las danzas clásicas y modernas de nuestra joven y bella compatriota Theda Diamant.

Theda Diamant es una artista de temperamento y que en sus giras por Europa y Norte-América, ha logrado perfeccionar su arte mediante la observación inteligente y el estudio serio y continuado.

Theda Diamant a pesar de su juventud, ha logrado triunfos remarcables que le han conquistado una seria reputación y un nombre envidiable entre las más grandes bailarinas.

Theda Diamant presenta sus danzas en un marco de severa elegancia y distinción que realza ella con su figura hermosa y lujosamente ataviada.

El programa que presentará esta noche en El Principal, es el siguiente:

1. Minuetto de Paderewsky.— 2. La muerte del cisne, de Saint Saens. —3. Arabián Smiles, de Depet.— 4. La caleta, fandanguillo de Vrias y Puig.— 5. Río Rita, Fox-Trot parisién.

Los Harthurs

RENUEVAN TOTALMENTE SU PROGRAMA

Para dar una demostración de la abundancia y calidad de su repertorio, Los Harthurs renovarán hoy totalmente su programa. Harán 11 números no estrenados en la temporada y a pedido general, reestrenarán "Valencia", el famoso pasodoble.

LA ULTIMA FUNCION DE LA MERI EN EL MUNICIPAL

COLABORARA EL DISTINGUIDO PIANISTA PERUANO SEÑOR LOPEZ MINDREAU

Hoy, a las 18.30 horas La Meri ofrecerá a sus admiradores el más interesante programa de todos los que haya ejecutado en su brillante temporada en nuestro primer coliseo.

La colaboración del distinguido pianista peruano señor López Mindreau, permitirá a la hermosa bailarina mostrarnos ciertos bailes de su extenso repertorio, que hasta hoy no había podido ejecutar por falta de un concertista de piano que la acompañara.

Los dos preludios de Scriabin, el Albaicín de Albéniz, el Golliwog's Cakewalk, de Debussy, y el baile de la Corte de Java, son las cinco novedades que La Meri nos ofrece hoy en unión a otros cinco bailes seleccionados entre los éxitos más acentuados de su temporada. Publicamos a continuación el programa completo:

1. Danza de la Corte de Java. — Kelley.
2. Dos preludios. — Scrisbin.
3. Valse noble. — Schumann.
4. Danza de Anitra. — Grieg.

La Danza de Anitra será acompañada por el Panatrope Brunswick.

Boite musique. — Liadow.

Solo de piano por el maestro Mindreau.

5. Golliwog's Cakewalk. — Debussy.

El muñequito negro de la caja de polvos baila al ritmo de la inspirada página de Debussy, que lleva su nombre.

Intermedio

En el intermedio se tocarán discos Brunwicks, en un aparato de la misma fábrica.

6. El Albaicín. — Albéniz.

Seguidillas. — Albéniz.

Solo de piano por el maestro Mindreau.

7. Garrotín. — Desconocido.
8. El Toreador. — Valdez.

Una pequeña fantasía, creación de La Meri, bajo la impresión recibida en una corrida de toros.

9. Curandero Swahile. — Lumborky.

La danza fanática que La Meri ejecuta es la danza del curandero de una tribu africana (Swolhili) que con sus típicos movimientos rítmicos se extasía hasta el frenesí para invocar de sus extraños dioses el poder sobrehumano que le hará curar las enfermedades a los miembros de su tribu.

La troupe Gioconda Cappa

El conjunto de varietés que encabeza esta aplaudida tiple, se presenta hoy, tarde y noche, en el Chinas Cinema.

Será su único día de actuación en esta sala, pues mañana sábado pasará al Teatro Excelsior.

El programa cuenta con números por todo el conjunto, del cual, como se sabe, forman parte Gioconda Cappa, los estilistas argentinos "Los Córdova", el actor Gustavo Edwards y los bailarines internacionales "Bill Boy's".

Troupe de cow-boys y girls

El jueves debuta en el Stadium Baquedano (Vicuña Mackenna, esquina Delicias), un gran circo compuesto de una troupe de cow-boys y un grupo de hermosas girls.

Actualmente trabaja este Circo en Valparaíso, con gran éxito.

Noticias de teatros

Para el sábado y Domingo, la Empresa del Dancing, del Parque Cousiño, ha contratado especialmente la Troupe Razore, procedente del Casino de Buenos Aires.

Esta troupe ejecuta los números acrobáticos en la Báscula de la Muerte, la que estará situada a gran altura. El número sensacional es el triple salto mortal y las castañas de la risa, números que han tenido gran aceptación en la Argentina.

Estos números se desarrollarán intercalados con el gran baile que este Dancing ofrece todos los sábados, Domingo y miércoles de cada semana.

—Hoy debutará en el Setiembre de Valparaíso, la bailarina y tonadillera española Amparito Guillot.

—Es un hecho la venida a nuestra capital a hacer una temporada de género chico de la Compañía de Zarzuela y Opereta Española que dirige nuestro conocido Arsenio Perdiguero.

El empresario, señor Enrique Bazurco, una vez finiquitadas todas las negociaciones, regresará a Mendoza, ciudad donde trabaja actualmente la citada Compañía.

—La Compañía de Batallón Negro que actualmente está haciendo un éxito en las provincias del norte, llegará a Santiago en los primeros días del mes próximo.

La troupe bataclánica negra actuará en uno de nuestros principales teatros centrales.

CIRCOS

Circo Hermanos Co[illegible]

La Compañía circense de [illegible] históricos chilenos que trabaja [illegible] Avenida Matta, entre Bas[illegible] Gálvez, anuncia para esta noche el estreno del drama "Manuel [illegible] guez".

Circo Standard

Esta noche se presenta en [illegible] to circense que dirige [illegible] denas en el local de Huérfanos [illegible] Atacama y Chañarcillo, [illegible] todo su personal, el que [illegible] lo más selecto de su repertorio.

Circo Nacional

Los programas de la Compañía que dirige el popular tony [illegible] que trabaja en Delicias entre [illegible] tinos y Amunátegui, [illegible] tuando noche a noche con [illegible] aceptación del público.

Circo Jockey Club

El conjunto circense que [illegible] dirige el regisseur [illegible] sentará esta noche en la [illegible] del Seminario, esquina [illegible] ria.

Circo Hermanos Pa[illegible]

Don Delfín Parhen, con su [illegible] pañía de atracciones [illegible] butará esta noche en Avenida [illegible] esquina Maestranza, la [illegible] do su elenco en la citada [illegible].

Circo Hermanos M[illegible]

Después de una pequeña [illegible] que la empresa ha [illegible] reformar su conjunto [illegible] aparece en el Lugo [illegible] fila de Variedades que [illegible] hermanos Marcot.

UNA VEZ MAS LA SOCIEDAD CHILENA

Aurelio Valenzuela B. y Cía.

DEMUESTRA LA SUPERIORIDAD DE SUS ESPECTACULOS Y EL PRESTIGIO DE QUE GOZA ANTE EL PUBLICO DE TODAS CLASES

EL ESMERALDA

TUVO ANOCHE UNO DE LOS MAS GRANDES LLENOS DEL AÑO, CON EL DEBUT DE LA

Cía. LIRICA CHILENA

Y EL EXITO ARTISTICO ESTUVO EN RELACION con el de la ENTRADA.

HOY a las 9.30 (HORA EXACTA)

SE ESTRENARA LA PRECIOSA OPERA DE MASSENET: MANON

Cantada por Lina Redel, Oscar Ilabaca, Oscar Dahm y Carlos Puelma.

Localidades en venta desde las 10, en el Teatro y Confitería Palet

Sillón de orquesta, $ 9; Luneta de platea, $ 7; Balcón, $ 4; Anfiteatro, $ 2; galería, $ 1.

SUPRIMIDAS EN ABSOLUTO LAS ENTRADAS DE FAVOR.

LOS HARTHURS

harán hoy en el CARRERA un programa totalmente de estrenos.

Reestrenarán VALENCIA el vibrante pasodoble que les dió fama y fortuna.

— CINE —

EL SOL DE MEDIA NOCHE

PLATEA: $ 3.30

Su Ultima Aventura de Amor

Un romance bellísimo desarrolla en forma magistral esta película de excepción. La nota sentimental alterna armoniosamente con la frívola o humorística llevando al espectador a través de las más variadas sensaciones.

Camen Boni y Gustavo Froelisch

Hacen una labor que está por sobre toda ponderación.

No olvide la fecha del estreno:

JUEVES 20 EN EL PRINCIPAL

T.—X.

T. X

SET EMBRE y BRASIL

LA SUPER JOYA UNIVERSAL para mayores, por LAURA LA PLANTE::::::

EL SOL DE MEDIANOCHE

T-X

Esta noche a las 21.30 horas en punto en el

MUNICIPAL

DEBUT DE LA GRAN COMPAÑIA DE OPERETAS Y REVISTAS DE ARTE: ANTONIO DE BASSI

CON LAS ALEGRES Y MARAVILLOSAS REVISTAS EN DOCE CUADROS

"Pasen a ver el fenómeno"

Y

"Las alegres locuras del día"

CON LA INTERVENCION DE LA FAMOSA ORQUESTA JAZZ HUMORISTICA FRIEDERICKSON

LOCALIDADES EN VENTA EN LA BOLETERIA DEL MUNICIPAL, DESDE LAS 10 HORAS —:— PARA MAYOR COMODIDAD SE ESTAN VENDIENDO ENTRADAS A PALCOS NUMERADOS

Precios al alcance de todos los bolsillos: Orquesta, $ 12; Platea, $ 10; Palcos, $ 60; Sillón-palco, $ 8; Balcón, $ 6; Anfiteatro, $ 4; Galería, $ 2.

T. X.

SPLENDID-COUSIÑO-ATENAS LA COLOSAL OBRA DE A. PALACIO VALDES

HOY ESPECIAL Y NOCHE SOLO PARA MAYORES DE 15 AÑOS

LA HERMANA SAN SULPICIO

Hoy 3 P. M. Y 4.30 P. M. $1.20 ROTATIVAS

La Ratera de Viena por PRISCILLA DEAN Y UNA COMICA

Sólo para mayores de quince

TODO EL MUNDO SABE QUE ACTUALMENTE EL COLISEO ES EL TEATRO MAS HERMOSO Y COMODO DE SANTIAGO PERO NADIE SABE QUE PRONTO SERÁ EL ¿.....?

T. N.

SPLENDID Mañana

Rueda final del Concurso de

CUECAS Y TONADAS

ESPECIAL SOLAMENTE

PRESENTACION DE LAS MEJORES CUECAS SELECCIONADAS EN LAS RUEDAS ANTERIORES:

"EL PEQUEN" — "EL AEROPLANO" —"TUS AMORES" "ROSA DE AMOR" — LA GRACIOSA"— "RECONCILIACION" "LA ACONCAGUINA"

T-A

COUSIÑO y ATENAS

Grandioso estreno sólo para mayores "LA HERMANA SAN SULPICIO" o "LA MONJITA DE SEVILLA"

REPUBLICA

Platea $ 1.— Día popular para mayores "LA BAILARINA DIABOLICA", por GILDA GREY

CAPITOL

Platea $ 1.— Día popular para mayores y menores "LOS MISERABLES", de VICTOR HUGO

ELECTRA

"LAS AVENTURAS DE MARGARITA", por ALBERT VAUGHN.— Primera función para todos

APOLO

Sólo para mayores "HIJAS SIN MADRES", por LEWIS STONE

T.—X.

M U S I C A

LA COMPAÑIA LIRICA NACIONAL OBTUVO ANOCHE EN SU ESTRENO, UN EXITO CLAMOROSO

Existía el convencimiento, entre los amantes del arte lírico, de que unados los esfuerzos de los más entusiastas cantantes chilenos, para formar una compañía nacional de ópera, que pudiera mantenerse con un prudencial repertorio, debía triunfar, como exponente discreto de la capacidad lírica chilena, contando en todo momento con la benevolencia de un público regocijado frente al primer impulso de ese grupo de maestros cantores. Pero el estreno de anoche cómo de sorpresa, aún a los más escépticos, del esfuerzo lírico nacional, porque, sin duda, el maestro Dante Betteo jugó, en la primera función de su compañía, el total de posibilidades, montando en escena una de las obras más conocidas y difíciles de concertar del repertorio italiano.

El creador de Falstaff, el operista infatigable, que envejecía en razón inversa al carácter de su producción musical, tuvo anoche como intérpretes un conjunto de jóvenes cantantes de firmes convicciones, cuyas excelentes dotes vocales se destacaron con todo esplendor, secundadas por las armonías de una orquesta pequeña, amoldada a la capacidad del local; pero atanta en todo momento a la entusiasta batuta de su director. Las simpáticas jovencitas del bien disciplinado cuerpo de coile, como el grupo coral, formado por cantores de la escuela municipal, dieron al espectáculo, circunscrito a un barrio popular, un tono de brillante vitalidad, ajeno, por cierto, a la tradicional alcurnia formada por los viejos pergaminos de antaño...

Este fondo amable de sonoridad, orquestal y coral, de danzarinas y decorados, sirvió para proyectar en forma descollante las primeras figuras de la compañía, y aún aquellos que actuaron con el modesto epíteto de comprimarios, pudieron sorprender a la concurrencia con sus prometedoras cualidades de cantante.

Los recursos de emoción dramática de que es poseedora la señora Mercedes Godoy, y que todos hemos admirado en otras ocasiones, sirvieronle para darle especial relieve al **Ritorna vincitor**, que el público supo apreciar en todo su vibrante desarrollo, como supo premiarla, también con calurosos aplausos, en el gran dúo del segundo acto, donde Zunilda Carrasco, ya más dueña de sus nervios, pudo conquistarse la admiración de la concurrencia.

El tenor Ricardo Domínguez salvó con suma valentía la difícil romanza del primer acto, en cuya interpretación han fracasado más de un divo de las compañías del Municipal; el público lo premió con nutridos aplausos. No menos afortunado estuvo el cantante Oscar Moebis, que en todo momento pudo lucir su fácil juego escénico.

El distinguido bajo Oscar Dahm, poseedor de una voz hermosa y bien colocada, conquistó la admiración de los entendidos, quienes lo felicitaron personalmente, al final de cada acto. Fontini, siempre correcto.

El maestro Dante Betteo, animador inteligente de este simpático conjunto de barrio, recibió en premio de su dura labor las más calurosas ovaciones del público, que llenaba por completo las localidades del Teatro Esmeralda.

A. A.

EL CONSERVATORIO NACIONAL DA HOY EL CUARTO CONCIERTO DE AUTORES CLASICOS

Esta tarde, a las 18 horas, nuestro Conservatorio Nacional de Música, desarrolla el programa del tercer concierto del ciclo de autores clásicos que se ha propuesto dar a conocer, y cuarto del año, incluyendo la audición Schubert, de tan grato recuerdo.

Bach, Haëndel, Scarlatti y otros autores de los siglos XVII y XVIII serán interpretados por los alumnos más aventajados de los cursos de piano, violín, canto y violoncello.

Se nota marcado interés por asistir a esta interesantísima audición.

HOY CON "MANON DE MASSENET" DEBUTAN LA SOPRANO LINA REDEL, EL TENOR OSCAR ILABACA, LOS BARITONOS CARLOS PUELMA Y ALBERTO LOPEZ

LA OBRA SERA DIRIGIDA POR EL MAESTRO DANTE BETTEO

El debut de la Compañía Lírica Nacional, que han organizado don Juan Stevenson y el maestro Betteo en el Esmeralda, resultó un triunfo brillante.

Respecto de la interpretación de "Aida", se ocupa en párrafo aparte nuestro crítico musical.

Hoy, en segunda función de la temporada, sube a escena la ópera en cuatro actos y cinco cuadros de Julio Massenet, "Manon", obra que será cantada por la soprano Lina Redel, tenor Oscar Ilabaca, barítonos Carlos Puelma y Alberto López y el bajo Oscar Dahm.

La obra será dirigida por el maestro Dante Betteo.

—El lunes, debut del tenor lírico Mario Rojo con "Tosca".

En ensayo "Traviata", para debut de Clarisa Borgoño, y "Bohemo" para presentación de Inés Bordes y Lautaro García.

Hoy Viernes 14 Diciembre Hoy

COLOSAL SUCESO: ESTRENO DEL BIOGRAFO EN EL AMPLIO LOCAL DEL STADIUM BAQUEDANO

(PLAZA BAQUEDANO ESQUINA DE VICUÑA MACKENNA)

EL UNICO BIOGRAFO AL AIRE LIBRE

A LAS 21.30 HORAS, PROGRAMA DOBLE

"LA JUSTICIA DEL AMOR" y "HEROE Y CABALLERO A LA MODERNA"

EXCELENTE ORQUESTA

PRECIOS LOS MAS BAJOS DEL BARRIO

PALCOS CON CUATRO ENTRADAS: $ 10.00; PLATEA: $ 1.20; GALERIA: $ 0.40

T-X

TEATRO RECOLETA

Presenta hoy la 2.a jornada de

"LAS TRAGEDIAS DEL AMOR"

la estupenda creación de Emil Jannings.

Con un éxito inmenso se dió ayer en el Recoleta la primera parte de la múltiple y maravillosa super producción alemana "Las Tragedias del Amor", cuyos trazos geniales determinaron un gran avance del cine y cuyo intérprete principal, Emil Jannings, se manifestó por primera vez como un genio de la pantalla. Hoy el Recoleta exhibe la segunda jornada de "Las Tragedias del Amor".

T-X

TEATRO COMEDIA

Compañía Peruana de Comedias

H O Y — Viernes — H O Y

Vermouth. Gran éxito cómico **"La vida es un pelo"** de Alvaro Puga Fisher

Noche. Por última vez. Gran éxito. **"Calla, corazón"**, de Felipe Sassone.

Jueves 20. — Despedida de la Compañía. Beneficio de Leonardo Arrieta.

Mañana sábado: Estreno dramático nacional "El mal ladrón", de Fernando Vernier.

T.—X.

TEATRO SANTIAGO

Compañía Rioplatense

H O Y — Viernes — H O Y

Vermouth. Gran éxito cómico **"Señorita Charleston"**

"La muchacha de Montmartre"

Noche. Notable programa **"La muchacha de Montmartre"** (Regio cabaret en escena). Estreno cómico. Notable éxito. **"Colón era Gallego"** de Julio F. Escobar

Pronto: MUSTAFA y "Mi tía está chiflada".

T.X.

Vea Ud. hoy la interesante y extraordinaria Actualidad "LA NACION" N.o 101

EDITADA POR ANDES FILM

EN LOS TEATROS

AV. MATTA-APOLO

SUMARIO:

1.—CONSTITUCION. — Vistas generales de los destrozos causados por el terremoto.

2.—Solemne celebración del día de la unión de los Centros de la Juventud Católica, en la Gruta de Lourdes.

3.—Llegada de los heridos de Talca.

4.—El Cuerpo de Bomberos de Santiago cumple 65 años de existencia.

INFORMACIONES DE VALPARAISO

a) Revista de gimnasia del Liceo de Niñas N.o 2.
b) Primeras regatas oficiales de la temporada.
c) Revista de gimnasia en los Padres Franceses.

ACTUALIDAD "LA NACION N.o 99

Teatros: CAPITOL — EXCELSIOR

ACTUALIDAD "LA NACION" N.o 98

Teatro: SAN MIGUEL

Teatro MUNICIPAL

Hoy Viernes 14

A LAS 6.30 P. M.

ULTIMO RECITAL

—: POR :—

LA MERI

BAJO LOS AUSPICIOS DEL SEÑOR EMBAJADOR DE LOS ESTADOS UNIDOS

PROGRAMA EXTRAORDINARIO

CINCO NUEVAS CREACIONES.

ENTRADAS EN VENTA DESDE HOY, EN LA BOLETERIA DEL TEATRO.

T—X

IMPERIO

ARTISTAS UNIDOS REMATA CON UN ESLABON DE ORO SU CADENA DE TRIUNFALES EXITOS DE 1928, PRESENTANDO A LA MAS QUERIDA ESTRELLA DEL PUBLICO CHILENO,

Constance Talmadge

HOY

ESPECIAL, 6
NOCHE, 9
ESPLENDIDA
SINCRONIZACIÓN
MUSICAL

CELOS QUE SALVAN

En la brillante y lujosa comedia social, que abarca el tema eterno de los celos, en forma nueva, fresca y original.

$ 4.40 PLATEA

EN ESTA CINTA DESFILAN, REALZADAS POR LAS CURVAS PRODIGIOSAS DE HERMOSAS MUCHACHAS, LAS MAS REGIAS, COSAS Y MODERNAS TOILETTES, PUESTAS EN BOGA EN LOS GRANDES CENTROS SOCIALES DEL MUNDO CON SUS FIESTAS Y SARAS.

Producción aprobada sólo para mayores de 15 años.

Secunda a la bella artista el genial galán, DON ALVARADO

Entradas numeradas todo el día en venta.

- Alhambra -
HOY — ESPECIAL Y NOCHE — Sólo para mayores
Héroe y caballero a la moderna
Creación de la hermosa SALLY PHIPPS
Y
Un Pacto a ciegas, por Lon Chaney
CINTAS APTAS SOLO PARA MAYORES

Imperial - Hoy ESPECIAL y NOCHE Sólo para mayores
LA CALLE DEL PECADO
por EMIL JANNINGS, y "EL PRECIO DE LA VICTORIA"

Yungay-Hoy ESPECIAL y NOCHE Para mayores
Estreno de la divertida comedia PARAMOUNT
LOCO DE ATAR
por MARY BRIAN y W. C. FIELDS

Actualidad "LA NACION" N.o 101

EDITADA POR ANDES FILM

Teatros: AVENIDA MATTA — APOLO

Actualidad "LA NACION" N.o 99

Teatros: CAPITOL — EXCELSIOR

Actualidad "LA NACION" N.o 98

Teatro: SAN MIGUEL

LOS PROGRAMAS DE HOY

TEATROS

COMEDIA (Huérfanos 1180).—Compañía Peruana de Comedias.—Vermouth: La Vida en un Pelo, del autor cómico chileno Alvaro Puga Fisher. Noche, por última vez: Calla, corazón, de Felipe Sassone.

SANTIAGO (Merced 847).—Compañía Rioplatense.—Vermouth: Señorita Charleston y La Muchacha de Montmartre. Noche: La Muchacha de Montmartre y estreno cómico: Colón era gallego, de Julio F. Escobar.

ESMERALDA (San Diego y Avenida Matta).—Compañía Lírica Chilena. Noche: Manon, de Massenet.

MUNICIPAL (San Antonio esquina Agustinas).—Vermouth: Ultimo recital y despedida de La Meri. Noche: Debut de la Compañía de Revistas Antonio De Bassi.

CIRCOS

HERMANOS CORALES (Av. Matta entre San Diego y Gálvez).—Noche: Manuel Rodríguez, drama histórico en 10 cuadros.

HERMANOS PACHECO (Av. Matta esq. Maestranza).—Noche: Debut de la compañía. Programa de variedades y de circo y teatrales.

JOCKEY CLUB (Av. Seminario esq. Santa Victoria).—Noche: Debut de este conjunto criollo.

NACIONAL (Delicias entre Teatinos y Amunátegui).—Noche: Debut de la bailarina bailaclánica Nelly Fanny y variedades.

STANDARD (Herrera entre Atacama y Chañarcillo).—Noche: Debut de esta compañía criolla.

CINES

ALHAMBRA (Monjitas esquina San Antonio).—Vermouth y noche: Héroe y caballero a la moderna, y Un pacto a ciegas, por Lon Chaney.

AVENIDA MATTA (Avenida Matta 618).—Vermouth y noche: Las Tragedias del Amor (fin).

BAQUEDANO (Plaza Baquedano esquina Vicuña Mackenna).—Biógrafo al aire libre. Hoy colosal estreno con programa doble. La injusticia del amor y Héroe y caballero a la moderna.

CLUB DE LA UNION (Nueva York esquina Alameda).—Vermouth: El Archiduque y la Bailarina, por Dina Grall.

COLISEO (Arturo Prat y Avenida Matta).—Vermouth y noche: Casiano pierde y gana, por Wallace Beery.

COLON (Plaza Ecuador).—Vermouth y noche: La isla de los besos prohibidos.

DELICIAS (Alameda y San Alfonso).—Vermouth y noche: El oro del Yukon, por Jack Perrin; El Rey de la Selva (tercera), y Buster Keaton en Herrero, Aeronauta y Hielo Polar.

DIECIOCHO (Dieciocho 14).—Vermouth y noche: La Horda, y programa cómico.

EXCELSIOR (Independencia 1070).—Vermouth y noche: Un pacto a ciegas, por Lon Chaney, y Patsy Ruth Miller en ¿Y esto es París?

HIPPODROME CIRCO (Artesanos 725).—Vermouth y noche: Primero que la vida.

INDEPENDENCIA (Independencia 373).—Vermouth y noche: El hombre sin brazos.

IMPERIAL (San Diego 1344).—Vermouth y noche: Precio de la victoria, y La Calle del Pecado, por Emil Jannings.

IMPERIO (Estado 239).—Vermouth y noche: Celos que salvan, por C. Talmadge, y Don Alvarado.

LATORRE (Delicias 3734).—Vermouth y noche: Justicia de amor, por Victor Mc Laglen.

MUNDIAL (Plaza Almagro).—Vermouth y noche: La isla de los besos prohibidos.

SUNOA (Irarrázaval 2706).—Vermouth y noche: Lon Chaney y Ricardo Cortez, en Sergio el Idiota.

RECOLETA (Av. Recoleta esq. de Dominica).—Vermouth y noche: Segunda jornada de Las Tragedias del Amor.

ROGELIO UGARTE (Plaza Bogotá).—Vermouth y noche: La Calle del Pecado, por Emil Jannings.

SALA ORIENTE (San Francisco 178).—Vermouth y noche: Las Tragedias del Amor (segunda función).

SAN MIGUEL (Av. Central 102).—Vermouth y noche: La Calle del Pecado, por Emil Jannings.

VICTORIA (Huérfanos esquina San Antonio).—Vermouth y noche: La pista de los lobos, por Rin-Tin-Tin, y Charles Farrel.

YUNGAY (Plaza Yungay).—Vermouth y noche: Loco de atar, por W. C. Fields.

Una condolencia de las mujeres argentinas a las mujeres chilenas

CON MOTIVO DEL TERREMOTO DE TALCA Y CONSTITUCION

La Presidente del Consejo Nacional de Mujeres de Chile, señor Elena D. de Castro, ha recibido recientemente una expresiva nota de condolencia de la Presidente y secretario del Consejo Nacional de Mujeres de la República Argentina, con motivo del terremoto que destruyó las ciudades de Talca y Constitución.

Por su parte, la señora de Castro y la secretaria de la institución chilena han contestado agradeciendo esta condolencia a las señoras Carolina Zena de Argerich y Belén de Tezanos de Oliver, presidente y secretario de la institución argentina.

EL BAILE DEL DOMINGO

El Consejo Nacional de Mujeres de Chile nos pide hacer presente que el baile que debió verificarse el Domingo pasado en las canchas del International Sporting Club, a beneficio de ese Consejo, se llevará a cabo el próximo Domingo, a las 19 horas, en el mismo local.

Se nos pide también advertir que

Se adquirirá un[illegible] da

PARA RECONOCIMIENTO DE TERRENOS

Se autorizó, por decreto al Director del Departamento de Riego para invertir hasta de $ 50.000 en la adquisición de sonda y diamantes que sirvan al reconocimiento de terrenos, extracción de aguas subterráneas a las inyecciones de cemento, fallas de las rocas, etc. [illegible] por impermeabilizar.

el 50 por ciento de las sumas destinado a los damnificados del terremoto. Estas pueden obtenerse el mismo local.

GRETA GARBO

SU ESTRELLA-IDOLO ACTUARA POR ULTIMA VEZ EN EL AÑO EN EL

REESTRENO DE

La TIERRA de TODOS

Novela donde la pluma cálida de BLASCO IBAÑEZ trazó la figura de una mujer, a la cual sólo la pasión y la belleza de GRETA GARBO, podían dar vida en la escena.

Mañana VICTORIA

PROGRAMA

METRO GOLDWYN MAYER

EN ESTA GRAN PELICULA, DONDE, ADEMAS DE GRETA GARBO, ACTUAN LOS FAMOSOS ACTORES

ANTONIO MORENO

y LIONEL BARRYMORE

vemos reunidas todas aquellas cualidades que hacen siempre sobresalir las producciones de la marca del LEON. Es decir, encontramos un argumento intenso, cautivante, un elenco escogido entre las más altas figuras de la pantalla y una grandiosidad y perfección de escenario que muestran los esplendores luminosos de la vida parisiense y las adustas perspectivas de la PAMPA ARGENTINA.

HONDO, FILOSOFICO Y EMOCIONANTE ES "Y EL MUNDO MARCHA..."

LA OBRA SUPREMA DE 1929.

¿ QUIEN SERA "EL ARQUERO VERDE"?

Este interrogante sugestivo mantendrá inquieto a Santiago durante cinco semanas, porque

EL ARQUERO VERDE ES UN PERSONAJE { MISTERIOSO, ENIGMATICO, BONDADOSO, MALVADO, INTREPIDO, DOMINADOR.

Es un hombre de carne y hueso, y sin embargo se aparece como un fantasma para salvar la vida de una mujer cautiva, que durante 18 años permaneció encarcelada en los fosos de un castillo tenebroso y medioeval, bajo las garras de un millonario que vive para el odio y la venganza.

ALLENE RAY y WALTER MILLER

son los protagonistas famosos de esta cine-novela desarrollada en cinco funciones, con un total de 21 rollos, a los cuales agregaremos una interesante y delicada película cómica

EPISODIOS

1 o. El Duende del Castillo
2.o El Mensaje de Media Noche
3.o En las Entrañas de la Tierra
4.o La Senda de las Tempestades
5.o En las Aguas del Río
6.o El Banco Misterioso
7.o El Auto Desenfrenado
8.o La Dama del Sótano
9.o El Principio de la Batalla
10. Al Disiparse el Humo.

¿Quién es EL ARQUERO VERDE?

LA RESPUESTA LA SABRA EL

Viernes 21 en el Teatro Alhambra y el sábado en el Teatro Imperial

Para combatir las enfermedades de las plantas

El Servicio Sanitario Vegetal ha sido autorizado por el Ministerio de Fomento para que expenda al público los remedios necesarios para la curación de las enfermedades que atacan los árboles y plantas.

Los precios que se cobrarán por estos medicamentos han sido fijados lo más módicos posible con el objeto de darle facilidades a los agricultores.

Entre los productos que estarán a disposición de los interesados figuran los siguientes: Arsenato de Plomo, Verde de París, Sulfuro de carbono, cianuro de sodio, y carbonato de cobre.

Nombramientos de Justicia

DECRETADOS AYER

El Ministerio de Justicia, por decreto de fecha de ayer, ha extendido los siguientes nombramientos:

Juez de Letras de Caupolicán, a don Víctor M. Penjean, que anteriormente servía el mismo cargo en el departamento de Ovalle; Juez suplente de Pisagua, a don Marcial Sotomayor y Procurador de número de Chillán, a don Arturo Riquelme.

Consultorio para Perros y Gatos

En vista de las numerosas peticiones del público, este consultorio funcionará nuevamente de 3 a 5 P. M., y será atendido personalmente por el especialista Dr. Schmidt Herman. Se hace presente al público que no se recibirán consultas fuera de la hora indicada.

INSTITUTO SEROTERAPICO Dr. L. SCHMIDT HERMAN

Monjitas 780. — Teléfono 3649.

INFORMACIONES CABLEGRAFICAS DEL EXTERI

DE NUESTROS CORRESPONSALES ESPECIALES Y DE THE UNITED PRESS ASSOCIATIONS, VIA ALL

LOS RESULTADOS DE LA OPERACION A QUE FUE SOMETIDO JORGE V SON HASTA LA FECHA SATISFACTORIOS

Los médicos que atienden al Soberano se muestran satisfechos de que el enfermo no sólo haya podido mantener su resistencia sino que aún ha demostrado una ligera mejoría. — Comentarios de la revista médica "The Lancet".

LONDRES, 13. — En el palacio de Buckingham se informó al corresponsal de la United Press, a la 1.30 hora, lo siguiente: "No se ha producido ninguna novedad en el estado del Rey desde la publicación del boletín de la noche. La mejoría se mantiene". —(U. P.)

LONDRES, 13. — La revista médica "The Lancet", ocupándose de las actuales condiciones del Rey, dice: "La situación hasta la fecha es satisfactoria, y los versados en el desarrollo de los síntomas y de la significación de estos casos, reconocerán que tenemos ahora aquí motivos para reiterar nuestras legítimas esperanzas".—(U. P.)

LONDRES, 13. — De fuente autorizada se informa que los resultados de la operación a que fué sometido el Rey, hasta la fecha, son satisfactorios ,por lo que los facultativos que atienden al Soberano se muestran contentos de que el enfermo no sólo ha podido mantener su resistencia, sino que aún ha demostrado una ligera mejoría en su enfermedad, lo que es más de lo que se esperaba bajo las circunstancias actuales.

Se ha señalado que mientras el agotamiento no aumente, puede alimentarse la esperanza de que los resultados de la operación serán suficientes para dominarlo con éxito.—(U. P.)

LONDRES, 13.— El corresponsal de la United Press obtuvo, en el Palacio de Buckingham, la siguiente declaración a las 6 horas:

"La noche pasó sin incidentes después de la operación a que fué sometido el Rey, quien pudo dormir algo.

"El estado del Soberano sigue siendo satisfactorio".— (U. P.)

LONDRES, 13.— Un boletín médico oficial de las 11.10, dice como sigue:

"El Rey pudo dormir algo. El estado local de la enfermedad es satisfactorio.

"La debilidad y una especie de envenenamiento a la sangre son considerables; pero el pulso se mantiene firme, y Su Majestad no ha perdido terreno".— (Fdos.): Hewett. — Rigby. — Dawson of Penn.— (U. P.)

LONDRES, 13.—A las 11.40 se decía en los círculos del palacio Backingham que aun había que esperar días de ansiedad, con respecto a la enfermedad del Rey.—(U. P.)

LONDRES 13. — Un boletín oficial de las 20.15 horas, dice como sigue:

"El Rey sufre todavía de agotamiento, aunque se observó una pequeña mejoría esta tarde.

"El estado local de la enfermedad sigue siendo satisfactorio. — (Fdos.) —Hewett. — Rigby. — Dawson of Penn." (U. P).

LONDRES, 13.—Se anuncia oficialmente que el Rey experimentó cierta mejoría en las primeras horas de la tarde.—(U. P.).

LONDRES, 13 .— Por muchos motivos el día de mañana, que coincide con el 65.o aniversario de la muerte del Príncipe Consorte de la Reina Victoria, el Príncipe Alberto, será uno de los más importantes de todo el período de la enfermedad del Rey, pues en las primeras horas de esta noche se cumplirán 48 horas de la operación a que fué sometido.

Si el boletín de mañana viernes dice que las fuerzas del Rey se han mantenido y que no se han producido nuevas complicaciones—se comenta en los círculos médicos—el Soberano habrá alcanzado un estado definitivamente más favorable en su enfermedad.

Si dice que las fuerzas del Soberano han declinado y ha tomado mayor cuerpo la infección, las perspectivas serían gravísimas.

Por lo tanto, la nación esperará los acontecimientos de las próximas 24 horas; pero hasta aquí el interés no ha aumentado.

El boletín de esta noche decía que se había observado esta tarde una ligera mejoría en el estado de salud del Rey. Esto junto a la condición local, que sigue siendo satisfactoria, son interpretados como indicios alentadores.

Se cree que en el caso de que el Rey pueda dormir tranquilamente, el progreso señalado debe mantenerse.—(U. P.)

DESPUES DE UNA ACA SOSTUVO CON PRIMC DENTE DE LA ASA ESPAÑOLA

También presentó su renuncia el Vice-I Prats. — Después de una confere bierno español y con varios Minist cia.

MADRID, 13. — El presidente de la Asamblea Nacional, señor Yanguas, y el vicepresidente de la misma corporación, señor Carlos Prats, presentaron las renuncias de sus cargos después de una acalorada discusión promovida en la Asamblea, en la cual participó el general Primo de Rivera.—(U. P.)

MADRID, 13. — El incidente habido en el seno de la Asamblea Nacional se originó entre el miembro de esta última, señor Pratera, y el marqués de Estella, quien habló un poco

El presidente de señor Yanguas y Mes que las palabras del de Rivera empañabar gio, por lo que present cia.—(U. P.)

HENDAYA, 13. — una conferencia que se el marqués de Estella y Ministros, el señor Yang su renuncia.—(U. P.)

HENDAYA, 13. — Seg maciones fidedignas recib

INFORMACIONES COMERCIALES POR CABLE

BONOS CHILENOS

LONDRES, 13. Los bonos chilenos del 7 1|2 por ciento, de 1922, se cotizaron a 108 1|2, y los del 6 por ciento, de 1926, a 98.—(U. P.).

LA LIBRA

LONDRES, 13. — La libra esterlina en monedas extranjeras se cotizó como sigue: 4.85125 dólares americanos; 124.155 francos franceses; 34.89 francos belgas; 20.3325 marcos alemanes; 192.775 marcos finlandeses; 34.46 coronas austriacas; 12.078125 florines holandeses; 92.66 liras italianas; 25.189375 francos suizos; 18.14125 coronas suecas; 18.19375 coronas noruegas; 18.18 coronas danesas; 29.89 pesetas españolas; 22 21|32 yens japoneses; 11.47 pesos argentinos; 163.6785 coronas checoeslovacas; 111 escudos portugueses.—(U. P.).

CAMBIO

NUEVA YORK, 13.—Hoy se cotizaron los siguientes cambios: Inglaterra, 4.8475 dólares por libra esterlina; Francia, 3.9050 centavos oro por franco; Italia, 5.2359 centavos oro por lira; Bélgica, 13.8950 centavos oro por belga; Suiza, 12.2575 centavos oro por franco; Alemania, 23.82 centavos oro por reichsmark; España, 16.23 centavos oro por peseta; Sureslavia, 1.76 centavos oro por dinar; Holanda, 40.1250 centavos oro por florín; Argentina, 42.14 centavos oro por peso; Chile, 12.05 centavos oro por peso; Japón, 45.87 centavos oro por yen; Perú, 4.00 dólares por libra peruana; Brasil, 11.90 centavos oro por milréis; Suecia 26.74 centavos oro por corona; Noruega, 26.67 centavos oro por corona; Dinamarca, 26.68 centavos oro por corona; Portugal, 4.43 centavos oro por escudo; Austria, 14.84 centavos oro por corona.—(U. P.).

GANADO

CHICAGO, 13. — El ganado en pie se cotizó hoy a los siguientes precios, en centavos oro por libra, novillos, 16.50; novillos de un año, 16.50; terneras, 14.00.—(U. P.).

CAUCHO

NUEVA YORK, 13.—Al cierre de las operaciones en este mercado, el caucho en bruto se cotizó a los siguientes precios, en centavos oro por libra:

Up river, de clase fina, 19.50; up river, de clase ordinaria, 13.25; caucho en bolsas, 12.50; caucho abumado, en plancha, para entrega inmediata [illegible] 3; cotizó la calidad y "latex crepe", para entrega inmediata, 18.50.—(U. P.)

CUEROS

CHICAGO, 13.—Los cueros de frigorífico se cotizaron a los siguientes precios, en centavos oro por libra:

Novillos del país, pesados, 22.50; novillos de Texas, pesados, 20.50; novillos, marcados, 18.50; de vacas, 18; del país, de vaquillonas y novillos, 16; de vacas, pesados, 16; cueros "buffs", 16; de terneros, 29; de becerros, 26.50.—(U. P.)

ALGODON

LIVERPOOL, 13.—Hoy se vendieron 5,000 fardos de algodón, a los siguientes precios, en peniques por libra, para entrega en las fechas que se indican:

Enero, 10.40; marzo, 10.41; mayo, 10.42; julio, 10.59; setiembre, 10.23.—(U. P.)

NUEVA YORK, 13. — El algodón se cotizó hoy a los siguientes precios, en centavos oro por libra, para entrega en las fechas que se indica: diciembre, 19.50; enero, 20.46; marzo, 20.36; mayo, 20.37; julio, 20.32; setiembre, 19.95.—(U. P.).

AZUCAR

NUEVA YORK, 13.—El azúcar en bruto, en bolsas de cien libras, se cotizó a los siguientes precios, en dólares, para entrega en las fechas que se indican:

Diciembre, 2.09; enero, 2.04; marzo, 2.11.—(U. P.)

CARNE

CHICAGO, 13.—La carne de vacuno se cotizó a los siguientes precios, en centavos oro por libra:

De primera clase, de 20.00 a 22.50.

De segunda clase, de 17.50 a 20.50.

De ternera, de 19.00 a 21.00.—(U. P.)

CHICAGO, 13.—La carne de cerdo se cotizó hoy a razón de 10.35 dólares las 100 libras.—(U. P.)

LINASA

CHICAGO, 13.—La linasa se cotizó a 2.31 dólares por bushel. —(U. P.)

GRANOS

CHICAGO, 13.—Hoy se cotizaron los siguientes precios de granos, en dólares por bushel, para entrega en las fechas que se indican:

Trigo: diciembre, 1.1612; enero, 1.1912.

Maíz: diciembre, 0.8287; enero, 0.8687.

Avena: diciembre, 0.4837; enero, 0.4812.—(U. P.)

ACCIONES

NUEVA YORK, 13.— Los títulos que se mencionan a continuación se cotizaron hoy en la forma siguiente:

Allis Chalmers, 158; American Metal, 53.75; American Smelting & Refining, 262; American Telegraph & Telephone, 190.25; American Woolen, 28.12; Anaconda Copper, 106.62; Anglo Chilean Nitrate, acciones, 20.50; Anglo Chilean Nitrate, bonos, 94.62; Armour of Delaware, 92.00; Armour of Illinois, 15.62; Atchison S. T., 193; Bethlehem Steel, 81.87; Cerro de Pasco, 101.50; Chile Copper, 64; Bonos chilenos del 6 o|o, vencimiento en 1960, 92.50; bonos chilenos del 6 o|o, vencimiento en 1961, 92.87; Bonos Caja Hipotecaria 7 1|2 o|o, vencimiento 1957, 96.62; Continental Oil, 18.87; Dodge Brothers, 23; Dupont de Nemours, 470; General Asphalt, 72.12; General Electric, 181.25; General Motors, 136.75; Great Wester Sugar, 85.87; Hudson Motors, 83.50; International Cement, 31; International Harvester, 323.25; International Telegraph & Telephone, 139.50; Kennecott Copper, 133.50; Marland Oil, 42.25; Missouri Pacific, 62.75; National City Bank, 1390; Patiño Mines and Enterprises Consolidated, 32.75; Southern Pacific, 125; Standard Oil of California, 70.25; Standar Oil of New Jersey, 52.62; Studebaker Corporation, 72.50; Swift International, 36.75; Texas Gulf Sulphur, 72.62; Union Pacific, 206.50; U. S. Leather, 34.50; U. S. Rubber, 40.25; U. S. Steel, 153.—(U. P.)

METALES

LONDRES, 13.—Al cierre de las operaciones en la Bolsa de Metales los precios quedaron como sigue, en libras esterlinas por tonelada de 2,400 libras:

Plomo, entrega inmediata, 21.5.0; a 90 días, 21.12.6.

Estaño, entrega inmediata, 235 15.0; a 90 días, 232.17.6.

Cobre en lingotes, entrega inmediata, 68.5.0; a 90 días, 68.10.0.

Cobre electrolítico, entrega inmediata, 74.15.0; a 90 días, 75.5.0.

Zinc, entrega inmediata, 18.9.0; a 90 días, 18.9.0.—(U. P.)

NUEVA YORK, 13.—Al cierre de las operaciones de la Bolsa de Metales, los precios quedaron como sigue, en centavos oro por libra:

Plomo, de 6.55 a 6.75; estaño, de 49.92 1|2 a 50.10; zinc, de 6.40 a 6.50; cobre en lingotes, de 15.10 a 16.20; cobre electrolítico, de 16.45 a 16.45.—(U. P.)

LONDRES, 13. — Cotizaciones de metales: plata en barras, la onza, 0-26-18; mercurio, la botella, 22-7-5; tungsteno, la unidad, 0-19-25.—(U. P.).

LONDRES, 13. — El antimonio se cotizó a los siguientes precios, en libras esterlinas por tonelada: antimonio inglés, entrega inmediata, 59-1-0; a 90 días, 60-0-0; antimonio extranjero, entrega inmediata, 39-2-5; a 90 días, 39-7-5.—(U. P.).

NUEVA YORK, 13. — El estaño se cotizó hoy a razón de 49.85 centavos oro por libra, y el cobre, a 16.

EUROPA ESTA TRATANDO D SU CAMPEON DE PESO

(Correspondencia cablegráfica de Ra lph Heinze Nación")

PARIS, 13.—Los europeos están removiendo hasta los últimos rincones para dar con el boxeador de peso pesado que sea lo suficientemente bueno para ser clasificado campeón de Europa y que a la vez sea capaz de medirse con el mejor boxeador norteamericano. Se realiza este esfuerzo, precisamente en estos momentos en que se ha producido una situación indecisa respecto a los pesos pesados norteamericanos y, por lo tanto, a fin de poder aprovecharlos con el objeto de traer al Viejo Mundo el título del campeonato mundial de todos los pesos.

M. Paul Rousseau, presidente de la Federación Francesa de Box y vicepresidente de la Unión Internacional de Box, ha declarado al corresponsal que suscribe, que Paulino Uzcudún ha perdido su título de campeón europeo por no haberse presentado a defenderlo contra el belga Pierre Charles, el 5 del presente. Pierre Charles no quier calificación del a la Unión Inter ción Nacional, qu antes del 21 de Unión señale a d el título en un p

Francia ha d guno que valga la aspirante, no prese nia e Italia present También es probabl cuentren uno cada u

Carpentier está y no se ha presentado a peón de Francia.

La Unión Internacion la Federación de Box d leccione al mejor campe las islas británicas.—R

CIGARRILLOS CALIDAD INIMITABLE

XXXX 60 CTVS "Reina Victo

Satisface los gustos mas exigentes

HAB

AGOTAMIENTO de las fuerzas físicas o intelectuales, es motivado por las exigencias de la vida moderna. Tomando durante algún tiempo Viribus "18" se recuperarán las fuerzas perdidas.

Ezos. Extracto carne, extra. fl. quina, citrato fierro, lactofosfato cal, ácido arsenioso y vino añejo.

M. R.

Lt.—X.

EN EL BAÑO, EN LA COCINA, EN LOS LAVATORIOS

UD. NECESITA AGUA CALIENTE A TODA HORA.

El Calentador a Gas

"Junkers"

proporciona agua caliente en cualquier momento y en forma verdaderamente económica.

CONSULTENOS

Cía. Consumidores de Gas.

SANTO DOMINGO 1061

Cab.— X.

Doble ignicion

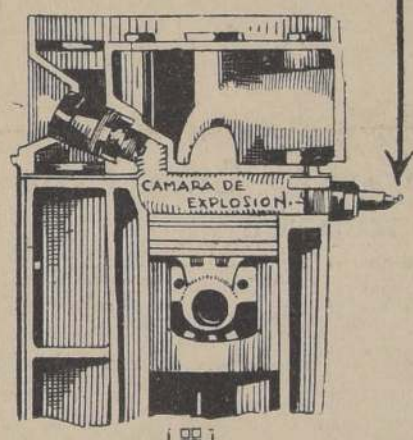

Perfeccionamiento Exclus

Los nuevos modelos de automóviles N A S H (año 1929) unen a su elegantes carrocerías de fina calidad y de líneas ultra modernas, un perfeccionamiento que es EXCLUSIVO: su motor de seis cilindros, con DOBLE IGNICION.

Esto significa Mayor Potencia, Mayor Economía, Mayor Aceleración, Mayor Suavidad, Mayor Duración.

La combustión de la mezcla se hace en forma perfecta, aprovechando toda su energía.

Este sistema anula toda posibilidad de golpes en el motor.

Quién compra un N A S H modelo 1929, adquiere un automóvil perfeccionado.

No cuesta más que otros y son mejores.

Maneje usted mismo un N A S H y cerciórese de sus ventajas.

Visite nuestra Exposición de los modelos recién llegados.

VORWERK & CIA.

(SECCION AUTOS)

Huérfanos 108 [illegible] tación de Servicio [illegible] lio No. [illegible] 25

NASH

E TACNA A MAGALLANES

EL ESPIRITU LABORIOSO, SOBRIO Y PATRIOTICO DE LAS PROVINCIAS, ES LA BASE FUNDAMENTAL DEL NUEVO CHILE

E S

...a levantado el
...enos.
... y de cariño,
...or. Y ese calor
...penosa y dura.

...n, las ciudades
...fervorosa efren-
...tificadas con su
...a como una vigi-
... fraternal, acoge-

...o todas las pro-
...eridas por la des-

... y sur de la Repú-
... los damnificados,
... corazón de optimis-

...raternal en la des-
...prior.
...ir a él.

...OVINCIAS

...rtancia y amplitud.—
...rrollo enorme.
... deportivas han lle-

...digado hacia todas las

...dos científicos de una

...onstante, de Santiago,
..., aportes valiosos, tres-

...perseverancia plausibles
... a cada reunión depor-
...cia nacional.
... la derrota, muchas.
... Pero jamás sus repre-
...a frente a la superio-

...energías en abierta lucha

...onsideradas en los deportes
... conquistada mediante es-
...bdo respeto
... del carácter provinciano.

...PUENTE DONGUIL

...mio la de Toltén, en el depar-
...mando con justicia la cons-
... Donguil. Era ésta una necesi-

...nstructiva del Gobierno y res-
... una vasta zona ganadera, agri-
... de Puentes consultó la suma
...llón de un viaducto sobre el río
...n lo tomó don Carlos Elwan-
...dicado hasta la fecha. Ayer tui-
... había sido traspasado a los ...
...lles, quienes iniciarán la obra a

...plácemes los vecinos de Gorbea
...n.
...rtamento de Puentes y Caminos
... don Carlos Alliende Arrau, ha da-
...a de tanta importancia para las

MAULE

SOCIALES

CAUQUENES, 13.—Con todo interés se espera la visita de Monseñor Miguel León Prado.

—A San Miguel se dirigió el Alcalde don Calvarino Ponce.

—A Valparaíso la señorita Antonieta Letelier.

—De Constitución, llegaron don Eusebio Ibar, señora y familia y don Antenor Verdugo.

—De Chillán los RP. PP. Carlos Sepúlveda y Serafín Hernández.

EL MEDICO SANITARIO

LINARES, 13. — El señor Hernán Undurraga hace uso de un feriado de ocho días. Lo reemplaza en sus funciones el doctor señor Eduardo Acuña.

PESTE CRISTAL EN SAN ANTONIO

LINARES, 13. — El médico sanitario suplente, se trasladó ayer a San Antonio. Constató que entre la población escolar hay epidemia de varicela, o sea peste cristal. También, pudo comprobar que existe entre los niños, una afección a la cara y al cuero cabelludo, llamada piodermitis.

El médico sanitario pedirá la clausura de las escuelas afectadas.

OPERACION

PARRAL, 13.— Ha sido operado el abogado de esta ciudad, señor Miguel Olate Cerda, víctima de un accidente.

La operación fué hecha por los doctores señores Bustos, Binimelis y Andrade.

A SANTIAGO

PARRAL, 13.— Se dirigieron a Santiago el señor Aníbal Urrutia Zañartu y la señora Elena Vial de Urrutia. Llevan enfermo de gravedad a uno de sus hijos.

ÑUBLE

VIDA SOCIAL

CHILLAN, 13. — Enfermos se encuentran don Roberto Rodríguez y señorita María Lazo.

—De Santiago llegaron las siguientes personas: Luis Lepeley, Mercedes Mardones G., Isabel Fuenzalida.

—En el Concurso de Bellezas de Ñuble llevan las más altas mayorías las señoritas Marta Arrau, 403 votos; Atala Bustos, 330; Mercedes Rodríguez, 305; Matilde Palma, 295.

—De su fundo llegaron la señora Mosa Merino de Alamos e hijitos.

—A Talcahuano, don Oscar Ramírez; a Cauquenes, don Gilberto Méndez; a su fundo, don Jorge Arrau.

VISITA DEL INTENDENTE

BULNES, 13. — Anteayer visitó este pueblo el Intendente de la provincia, señor Emilio Günther, acompañado del Ingeniero provincial señor Hildebrando Miranda, del arquitecto señor Enrique Benavente y del ingeniero del Ministerio de Educación, señor Pistono, para estudiar en el terreno mismo la situación en que se encuentran las pocas casas que sufrieron con el terremoto y el modo de proporcionarles la ayuda del caso. También el Intendente se preocupó del estado de los caminos.

NUEVO DIRECTORIO

PINTO, 13. — El Club de Tiro al Blanco "Pinto", que desde hacía algún tiempo se encontraba en completa inactividad, ha reaccionado y en una reciente reunión constituyó su nuevo directorio y confeccionó un interesante programa de trabajos.

HAY TIFUS EXANTEMATICO EN CHILLAN

CHILLAN 13. — Se confirma que en la cárcel hay tifus exantemático. El médico sanitario provincial, doctor don Augusto Muñoz Navarro, ha constatado que dos reos se encuentran atacados de tifus.

También se ha podido comprobar que en el fundo La Capilla, del señor Jorge Cox, hay cinco o seis casos de tifus exantemático, entre los inquilinos y trabajadores.

El médito sanitario provincial ha impartido instrucciones en orden a evitar la propagación de la epidemia.

BIO-BIO

COLECTA

COLLIPULLI, 13. — Este pueblo ha correspondido en forma decidida a la colecta popular pro-damnificados zona central.— (Rebolledo).

EXAMENES

COLLIPULLI, 13. — Se ha dado principio a los exámenes de fin de año en las escuelas urbanas. Terminarán con una revista de gimnasia y exposición de labores de mano.—(Rebolledo).

A C O N C A G U A

La Escuela Militar se encuentra acampada en los alrededores de Quillota

PROBABLEMENTE REGRESE EL MIERCOLES A SANTIAGO

QUILLOTA 13. — La Escuela Militar llegó ayer a ésta, y se encuentra acampada en los alrededores.

El estado de los cadetes es espléndida, y actúan alegres en el hermoso campamento, bajo la vigilancia atenta e inmediata de los jefes.

En los rostros tostados por el sol reflejan la pujanza y la robustez de la raza chilena.

La disciplina que se observa es férrea y espléndida.

Hoy, de 7 a 12 horas, se verificó un tiro de guerra de artillería contra los abrigos hechos por los Zapadores. El tiro se desarrolló durante cinco horas consecutivas. Quedó en evidencia el conocimiento sólido de los cadetes. Los ejercicios se efectuaron en el cerro Macaya. Las baterías quedaron vueltas hacia el cerro Rautin.

Además la Escuela ha construido un puente con pontones.

Se ha dispuesto que la Escuela no pase por Valparaíso, en vista que hay epidemia de escarlatina. Es probable que llegue a Concón o a Viña del Mar.

El general Díaz revistó ayer a los cadetes a orillas del río Aconcagua y se impuso de los trabajos efectuados.

Probablemente la Escuela regrese el miércoles de la próxima semana a Santiago, a las cuatro de la madrugada. Desarrollará durante el curso de la jornada ejercicios, en conformidad a las disposiciones de la Dirección.

El servicio de aprovisionamiento se ha hecho en forma espléndida, con el concurso de los Carabineros y de los Zapadores. — (Osorio, Enviado Especial).

T A L C A

Los profesores de Talca al Director Primario

LE PIDEN UNA DECLARACION DE ESTABILIDAD EN SUS PUESTOS.—EL SEÑOR RIQUELME CONTESTA POR NUESTRO INTERMEDIO

TALCA, 13. — El Director de Educación Primaria se ha dirigido a la Jefatura del ramo en Santiago, para informarle que se encuentra en esta ciudad un representante de la Caja Nacional de Empleados Públicos y Periodistas, que ha venido con el objeto de tramitar rápidamente las peticiones de préstamos de dinero solicitadas por los diversos funcionarios de la Administración Pública de esta provincia.

Agrega que en los primeros momentos fueron atendidos con la misma diligencia, y hay ya más de un centenar que han recibido el préstamo solicitado; mejor dicho, todos han recibido, menos el personal de educación primaria, porque, según me lo ha expresado el encargado de ese servicio, señor Miquel, ha recibido instrucciones en el sentido de que los maestros primarios no pueden ser afianzados por sus compañeros, sino por profesores de enseñanza secundaria o por empleados de cualquier otra repartición pública.

Dice que es fácil comprender que este requisito pone al personal más necesitado en los momentos actuales, en la imposibilidad de recibir oportuna ayuda, porque como corre el fundado rumor de que esta medida se debe a las numerosas exoneraciones que se decretarán en el próximo mes, no hay nadie que quiera afianzar a un empleado que mañana puede quedar en la calle.

Después de la honda consternación causada por el terremoto, esta noticia ha sido el golpe final que ha anonadado al personal, agrega, el cual clama a esta Dirección para que se le garantice la permanencia en sus funciones; y usted bien sabe, señor Director, que esta garantía no la puedo dar, por ignorar en absoluto el pensamiento de esa Dirección General al respecto.

En estas circunstancias, a raíz de la pavorosa catástrofe ocurrida, la miseria en que se debate el personal primario, y teniendo en consideración que es el peor rentado de todas las repartiones públicas, y que no solicita otra cosa que un préstamo sobre sus ahorros hechos durante cinco años, le ruega se sirva traer una palabra de consuelo y de aliento, declarando que ningún profesor primario de la provincia de Talca será exonerado de su cargo; y que, si hay alguno que merezca sanción por su conducta funcionaria o sus actividades fuera del servicio, ésta consistirá a lo sumo, en un traslado a otra provincia.

"Creo señor Director, por el conocimiento que tengo de sus dotes de bondad, al mismo tiempo que de su recto criterio y estricta justicia, que querrá atender esta petición y tranquilizar así a centenares de jefes de hogar que, en medio de la desgracia que los acosa en los actuales momentos, se sienten todavía agobiados por la idea, como única perspectiva, de la miseria absoluta a muy corto plazo."—(Corresponsal).

El Director General de Educación Primaria, don Vicente Alfredo Riquelme, con quien hablamos ayer para pedirle alguna información relacionada con el contenido de la nota anterior, nos manifestó:

Aún no he recibido esa comunicación, pero puedo adelantarles que los buenos empleados, los que siempre han observado una conducta correcta, los que cumplen su deber y poseen la capacidad necesaria para el debido desempeño de su cargo, nada tienen que temer, donde quiera que se encuentren.

Tal es el criterio de esta Dirección, que procura ajustarse en todo momento a los principios y normas fijados por S. E. el Presidente de la República.

EL PERSONAL DE TELEGRAFISTAS QUE VINO DE SANTIAGO

TALCA, 13. — Pronto debe empezar a regresar a Santiago el personal de telegrafistas y mecánicos que vino a reforzar la planta de esta oficina durante los días de labor extraordinaria. La actuación de este personal ha sido descollante, principalmente la del Inspector de la Central de Santiago, señor Alfonso Fizarro que ha estado atendiendo la reinstalación de la oficina en el local de la nueva Intendencia. Será devuelta también a Santiago la planta generadora de corriente que mientras estuvo interrumpido el servicio de la Compañía de Alumbrado, suministraba corriente a los aparatos y alumbrado a las dependencias del Telégrafo, y además, a una parte de la Intendencia.

EMBALSAMIENTO DE LA LAGUNA DEL PLANCHON

CURICO 13. — La Asociación de Canalistas del Río Teno proseguirá las obras del embalsamiento de la laguna del Planchón, que habían sido suspendidas en la temporada de invierno. Está a cargo de estas obras el ingeniero de la Dirección de Regadío, señor Severo Vidal.

Es probable que queden definitivamente terminadas en la presente temporada de verano.

ALZA EN LOS SALARIOS

TALCA, 13. — Durante estos últimos días, se ha notado una repentina alza en los salarios. Los obreros, en general, han elevado el precio de sus servicios en tal forma que para la capacidad financiera del pequeño propietario se hace imposible reconstruir. De cinco pesos han elevado el precio a más de diez pesos diarios.

PROTESTOS DE LETRAS

TALCA, 13. — Numerosos han sido los protestos de letras. Casi todos los días se han protestado en las Notarías, más o menos 12 letras de cambio de las diversas instituciones de crédito de la ciudad.

SOCIALES

CURICO, 13.—El señor Eduardo Valenzuela, señora y familia, han fijado su residencia en la calle Merced N.o 124.

—El señor Oscar Campusano, señora y familia, se dirigirán al fundo Potrero Grande.

—En los comedores del Club de la Unión se realizó una manifestación de despedida de soltero al señor Manuel de la C. Alcántara.

Asistieron, entre otras personas, los señores: Enrique Reyes del Río, Otto 2.o Schwartz, José Larreachea, doctor Leonidas Valenzuela, José Luis Herrera M., Manuel Rodríguez L, Manuel Díez García, Rubén Silva A., Tiburcio González, Julio A. Nilo, Eduardo Valenzuela M., Rafael Herrera M., Guillermo Dorr, doctor Galvarino Fuenzalida, Raúl Gana G., Carlos Azócar, Justo Peyret, Luis 2.o Hermosilla, Gabriel Leyton L., Roberto Munita B., Genaro Concha.

EL NIÑO FERNANDO BECKER SE AHOGO EN EL RIO GUAIQUILLO

CURICO 13. — En la tarde de hoy, en el río Guaiquillo, cerca del campamento militar del Tucapel, ubicado en el fundo Los Cristales, murió ahogado el niño Fernando Becker Rodríguez, de 14 años de edad.

La víctima era hijastro del mayor del Regimiento Tucapel, don Manuel Silva; cursaba cuarto año de humanidades; era miembro de la brigada de scouts del Liceo y figuraba como candidato a la Escuela Militar.

Se informa que el niño Becker entró al agua a caballo y llevaba ahanca a un compañero del mismo curso, René Munita. El caballo los arrojó al agua. El niño Munita se salvó difícilmente gracias a que sabía nadar.

C O N C E P C I O N

Mañana se inaugurará la Gran Feria de Concepción

CONCEPCION 13—Mañana se inaugurará la Primera Gran Feria Nacional que se celebrará en Concepción.

El recinto en que funcionará ha sido preparado con toda clase de elementos adecuados para esta clase de exposiciones, consultándose en los arreglos las más pequeñas exigencias de la comodidad y buen gusto.

Todos los industriales y productores del país podrán en esta oportunidad dar a conocer sus productos con la expectativa de poder realizar interesantes negocios y operaciones de índole comercial.

La comisión organizadora de la Gran Feria Nacional ha estudiado, dentro del programa de la feria misma, una serie de diversiones que proporcionarán a los numerosos concurrentes, ratos de entretenimiento.

Se ha anunciado que se presentará en la Laguna de Las Tres Pascuelas una Noche Veneciana, con todos los encantos que estos espectáculos tienen. También hemos informado ya sobre el corso de flores que se realizará en la calle Barros Arana, restándonos agregar que se han inscrito numerosos carros alegóricos para participar en él.

El anuncio de que Su Excelencia no podrá concurrir ha sido muy lamentado, pues se había preparado un lucido programa de festejos en su honor.

OFICIALES RETIRADOS VENDRAN A SANTIAGO

CONCEPCION, 13. — El Domingo irá a Santiago una comisión del Círculo de Oficiales Retirados para solicitar de S. E. el Presidente de la República, que se les incluya en el proyecto que consulta la creación de colonias agrícolas.

DESPEDIDA

CONCEPCION, 13. — Ayer se verificó en el Liceo de Hombres la tradicional manifestación de despedida a los alumnos que terminan el sexto año de humanidades. A esta simpática reunión asistieron todos los profesores.

ECOS SOCIALES

CONCEPCION, 13.— Al Perú se dirigió en el vapor "Virgilio", la señora Laura Casadir de Hammer, acompañada de su hijo Rolando.

—El R. P. Feliciano, dictó en Tomé una interesante conferencia sobre Tierra Santa con exhibición de vistas luminosas.

—Las socias del Centro "Benito Rebolledo Correa", ofrecieron un té a su presidenta, señorita Berta Geoffroy, con motivo de haber terminado sus estudios.

Asistieron las siguientes personas: Berta Geoffroy, Marta M. de Vásquez, Teresa Lamas, Miriam Vásquez, Mercedes Eissler, Nellie Standsen, Irma Ramos, Elsa Sougarret, Bertilda Ruiz, Elcira Hartzell.

—El señor Antonio Soteras, fué festejado por sus amigos con ocasión de su próximo matrimonio.

Asistieron: Antonio Soteras, Jaime Poch Palet, Ramón Vallevó, Jaime Claramunt, Juan Pereló, José Pujol, José Grass, Matías Poch, Benito Claramunt, Ramón Serra, Jaime Salas, José Pallares, Pedro Anglada, Pedro Valls, Francisco Gausachs, Lorenzo Trufello, Juan Mimó, José Tarreras, José V. Fuentes, Federico Wiesmann, Teodoro Belmar, Enrique Pérez, Florencio Fernández, Tulio Zúñiga, Francisco Ayet, Carlos Albornoz y Arturo Ribas.

MATRIMONIO

COLLIPULLI, 13. — Privadamente se efectuó el sábado último el enlace del señor Carlos Godoy Chandía con la señorita Adela Rocca. — (Rebolledo).

A LA FERIA NACIONAL

LOS ANGELES, 13. — Hay gran entusiasmo en la sociedad por concurrir a la Feria Nacional. Se informa que numerosas familias irán a Concepción con dicho fin.

Viajeros.—

LOS ANGELES, 13. — Regresó de Angol don Alfredo Soto Bunster.

De Santa Bárbara llegó don Ramón Larenas.

Regresó a Candelarias don Temístocles Bustamante.

El señor Darío de la Maza llegó procedente de Candelarias.

Don Aníbal Valdés regresó de Mulchén.

Del mismo punto, el señor Carlos Escobar.

CAUTIN

NOTAS SOCIALES

TEMUCO, 13. — Extraordinario éxito tuvo el concierto verificado en el Centro Español y en que tomaron parte distinguidas damas de la localidad, destacándose la señora María Pellizari de Cevo.

—El señor Luis Bustamante fué festejado por sus amigos con una comida, con motivo de su próximo matrimonio.

—El 31 próximo se verificará una kermesse a beneficio del Dispensario Público.

—Todo un éxito resultó la última reunión del "Temuco Tennis Club". Vencieron los señores Contreras y Fertier contra los señores Musson y Cifuentes.

—Se encuentra enfermo don David Montoya.

—Fué bautizado Sergio Mario Hermosilla Ibáñez, hijito de don Matías Hermosilla y señora Ana María Ibáñez de Hermosilla.

—Regresó de Valdivia don Carlos Montoya Hernández.

VALDIVIA

INAUGURACION DE UNA BOMBA

VALDIVIA, 13. — Con todo entusiasmo se estrenó la nueva bomba "Magirus", adquirido en Europa para la 4.a Compañía de Vapores.

SOCIO HONORARIO DEL CENTRO ESPAÑOL

VALDIVIA, 13. — El Intendente señor Ricardo Olea ha sido designado miembro honorario del Centro Familiar Español. Con tal motivo se han cambiado conceptuosas comunicaciones.

EL SAN PEDRO, NAVEGABLE

VALDIVIA, 13. — El ingeniero del Departamento de Caminos, Puentes y Vías Fluviales, señor Otto Haverbeck, se encuentra estudiando en el terreno la manera de hacer navegable el río San Pedro. Para este efecto, el señor Haverbeck partió en balsa desde Rifilhue hasta Purey, siguiendo el curso del río.

CONSEJO PROVINCIAL DE AGRICULTORES

VALDIVIA, 13.— A iniciativa del presidente de la Sociedad Nacional de Agricultura, señor Luis Larraín Prieto, se reunieron en el Club Valdivia numerosos miembros de dicha Sociedad y procedieron a nombrar el Consejo Provincial compuesto de 8 miembros.

El Consejo Provincial quedó formado en la siguiente forma:

Por Valdivia, don Carlos Haverbeck y don Luis Urrutia Ibáñez; por Osorno, don Julio Buschmann y don Otelo Rosas Pavié; por La Unión, don Oscar Mutchel; por Los Lagos, don Alfredo Agüero Vío; por San José, don Fernando Luis Manns, y por Río Bueno, don Teodoro Daniel.

EL INTENDENTE VISITO LAS POBLACIONES OBRERAS

VALDIVIA, 13.— El Intendente de la Provincia visitó la Población Aguirre y otros barrios obreros de la ciudad. Se impuso del estado de las habitaciones obreras.

Con el fin de solucionar la situación irregular en que viven los obreros, el Intendente celebró una conferencia con el Inspector Técnico de la Habitación.

Además visitó el señor Oleo Rivas, la Escuela N.o 9 y la Gota de Leche. Finalmente visitó el Matadero y sostuvo en seguida una conversación con el Alcalde.

LA ENTREGA DE LA DRAGA "VALDIVIA"

VALDIVIA, 13.— En la bahía de Corral se verificó la ceremonia de entrega de la drama "Valdivia" y el cambio de bandera de esta embarcación.

La draga fué recibida, a nombre del Gobierno, por el administrador del puerto, señor Eudoro Claude. Asistieron, también, el Gobernador Marítimo de Corral, señor Garay; el ingeniero de las obras del puerto, señor Vesubio González, y el capitán de la draga, señor Alfredo Jara Ríos.

En el acto del cambio de la bandera holandesa por la chilena, pronunció una alocución el Gobernador Marítimo señor Garay.

De la verificación de este acto se informó al Intendente de la Provincia.

ENFERMA

LA UNION 13. — Enferma de gravedad se encuentra la señorita Ana Ricardo O.

EL TORNEO DE LA LIGA DE FOOT-BALL

LA UNION 13. — Ante una numerosa concurrencia se desarrolló el torneo organizado por la Liga de Foot-Ball, a beneficio de la 9.a zona.

Obtuvo el primer lugar el 5 de Abril A. y el segundo la Estrella de Chile A.

DON FERNANDO CAMINO

VALDIVIA, 13 —Muy lamentado ha sido el fallecimiento del señor Fernando Camino, miembro distinguido de la colonia francesa y pinculado al alto comercio y a las industrias australes.

PASEO ESCOLAR

PURANQUE 13. — El Domingo próximo la Escuela de Mujeres N.o 48, realizará un paseo a Frutillar.

LA VOZ DE LAS PROVINCIAS

"La Prensa". — Coquimbo, (10—XII).—"Ayudemos".—Estima la caridad pública para el mejor resultado de la colecta en favor de los damnificados del Sur

"El Chileno". — La Serena, (11—XII).—"Le saludamos".—Al saludar a Mr. Hoover expresa que viendo el ilustre visitante que nuestro pueblo es tan laborioso y fuerte, como sufrido y digno comprenderá que Chile merece el respeto de todos.

La Ley.—San Antonio, (11—XII).—"San Antonio-Valparaíso, analiza la situación que puede producirse para San Antonio en presencia de las medidas que se piensa adoptar respecto de Valparaíso" — "¿Qué pide San Antonio?" ¿Qué preferencias reclama? Sólo pide justicia; sólo reclama justicia".

"El Día".—Talca, (11—XII).—"La circular del Presidente de la República".—Recalca la importancia de la circular del Excmo. señor Ibáñez ordenando rapidez y eficacia en la atención de los damnificados más desvalidos y pobres.

La Prensa. Curicó (12—XII). — "Préstamos hipotecarios para Curicó" —Expresa la urgencia apremiante de que la Caja de Crédito Hipotecario extienda sus servicios de préstamos urbanos a Curicó. Toda la situación precaria producida por la catástrofe.

"La Verdad". — Cauquenes, (8—XII).—"Ayudemos a los damnificados"—Poco o nada se ha hecho en este sentido en Cauquenes; la falta de iniciativa local es evidente. Y se pregunta ¿qué se han hecho las instituciones de beneficencia?

"La Estrella".—Linares, (12—XII).—"Linares necesita la inmediata ayuda gubernativa".—No hay un solo edificio indemne, agravándose la crisis de viviendas. Espera que esta situación "ha de encontrar un eco de compasión en los altos Poderes gubernativos, mereciendo la atención que necesita este serio problema tal vez el más grave que se le presenta a esta vieja ciudad".

"Las Noticias".—Los Angeles, (11—XII).—"Edificación Escolar".—Señala la falta de locales para escuelas en la provincia, pues la mayoría ocupa edificios particulares y anota el hecho de que la Dirección Provincial ha solicitado la construcción de algunas escuelas que vendrían a satisfacer en parte las necesidades del servicio.

"El Día". — Chillán, (12—XII).—En su primer editorial invita a la organización de una colecta en Chillán para sí en atención a que los daños del terremoto son mucho más considerables de lo que se cree.

—En un segundo artículo comenta y critica la fusión de las empresas de tranvías locales que aumentan las tarifas en perjuicio de la gente pobre.

"La Discusión".—Chillán, (12—XII).—"Exposición de trabajos manuales".—Aplaude la exposición realizada en el Seminario, que ha tenido un éxito franco y halagador.

UN AÑO DE RESIDENCIA

PURRANQUE 13. — El sábado cumplieron un año de residencia en este pueblo, la señora Delfina de Rosas y los señores Arturo Durán, Teodosio Rosas y Adolfo Maldonado, y la señorita Pina Rosas.

Por este motivo, las personas indicadas festejaron a sus numerosas relaciones.

CON LAS CORRIDAS DE VACAS SE PUSO FIN A LA EXPOSICION DE OSORNO

OSORNO 13. — Con las corridas de vacas se dió término a la Exposición Ganadera e Industrial de Osorno.

La competencia resultó muy interesante. Triunfó el corral de la sucesión Soriano, con los caballos Tango y Troya, manejados por los hermanos Navia.

En el concurso hípico obtuvo el primer premio el teniente 1.o don Raúl Gana. El 2.o premio fué otorgado al teniente señor Humberto Jara.

En el recorrido para sub-oficiales obtuvo el primer premio el sargento primero F. Villanueva, y el segundo el sargento Segundo del Río.

En el concurso de caballos amaestrados en riendas, triunfó la yegua Aritmética, del señor Guillermo Soriano.

DOS AUTO-BOMBAS TIENE EL CUERPO DE BOMBEROS

VALDIVIA 13. — En el malecón se efectuó el primer ejercicio de la auto-bomba de la 4.a Compañía de Bomberos.

En el vapor "Kellerwald", que fondeó en Corral, llegó otra auto-bomba Magirus, de propiedad de la Primera Compañía.

Arrojan dos mil litros por minuto y lanzan el agua por cuatro pistones, a 23 metros de altura. Con un pistón arroja el agua a 50 metros de altura.

Estos nuevos elementos colocan al Cuerpo de Bomberos en situación de actuar en forma por demás eficiente. — (Barra).

FALTAN ESTAMPILLAS

VALDIVIA 13. — Se ha presentado una situación irregular en el servicio postal, a causa del agotamiento de las estampillas de 5 y 10 centavos, en la Tesorería provincial. El público se ha visto en la obligación de franquear las cartas con estampillas de 20 centavos.

CHILOE

EL TREN ENTRE OSORNO Y FRUTILLAR

PUERTO MONTT 13. — El tren que hace la carrera los días martes entre Osorno y Frutillar, Prolongará su carrera hasta Puerto Montt. Llegará a las 11 horas y regresará a las 17 horas.

EL PUEBLO DESIERTO

PUERTO VARAS 13. — El sábado pasado un numeroso público abandonó el pueblo, aprovechando el buen tiempo, para concurrir a la Exposición de Osornos unos, y asistir a la Procesión de la Purísima, que se verificó en Frutillar, otros. Por esta circunstancia, el pueblo se vió desierto.

CAMINOS NECESITA EL DEPARTAMENTO DE CASTRO

Declaraciones formuladas por el Gobernador

CASTRO 12. — El Gobernador del Departamento, señor Eduardo Gana, regresó de su visita de inspección a las comunas.

Declaró que el departamento reclama la solución de necesidades apremiantes, sobre todo, la Isla de Chiloé, que requiere inmediata y preferente atención.

Los caminos de Quellón a Rauco y de Chonchi a Quilén, se encuentran en condiciones regulares. Al camino de la comuna de Achao se le han hecho varias reparaciones. El mal estado de los caminos impide a los alumnos de las escuelas asistir con regularidad a las clases. También, por este motivo, los carabineros no pueden desempeñar en forma más eficiente sus actividades, y en consecuencia, esta situación resiente el funcionamiento de los Tribunales de Justicia.

Una de las necesidades fundamentales para el adelanto general de la Isla, sería la construcción de un camino definitivo, que partiría por el norte desde Ancud, atravesaría el centro de la Isla, para llegar por el sur hasta Quellón.

ZARPO EL ANTARTICO

MAULLIN 13. — El vapor "Antártico", partió hoy para Coquimbo con un cargamento de maderas y trigo. — (García).

ntinúan las actividades para socorrer a los damnificados del terremoto

...TALIANA DE POTRE-
...ONO 400 PESOS.
...3. — Mañana se hará
...beneficio de los damni-
...ca. La Colonia Italiana
...dono cuatrocientos pe-
...damnificados. — (Ba-

...TEATRO MUNICIPAL
...E, 13.—En el Teatro
...verificó una velada or-
...la Escuela N.o 2 a
...los damnificados de

...e efectuó con éxito.

...COMERCIO Y PAR-
...ICULARES
...13.—La Gobernación
...ular al comercio y par-
...el objeto de que con-
...la erogación de fon-
...sa a favor de los dam-
...Talca.

...A LOS DAMNIFICADOS
..., — El Alcalde señor Mi-
...lez Rojas, nombró un co-
...to para recolectar fond-
...los damnificados de la
... Quedó formado por el
...or Aníbal Prías y el teso-
...Enrique Ugarte

92 pesos para los damnificados. — (Porras).

QUEDO CONSTITUIDO EL COMITE PRO-DAMNIFICADOS

SAN VICENTE DE TAGUA TAGUA 13. — Quedó constituído el Comité Pro-Damnificados del Terremoto, compuesto por el Gobernador del departamento, señor Alfredo Wachtendorff, juez de letras, señor Guillermo Sagardía; secretario de la Gobernación, señor Eduardo Morales y por el comisario señor Manuel Ibarra.

Hubo acuerdo para solicitar del Administrador General de la Caja Nacional de Ahorros, autorice al Administrador de este pueblo, para facilitar préstamos con garantía hipotecaria, a los propietarios damnificados por el terremoto, a fin de que puedan reconstruir sus casas.

Las pérdidas de los propietarios se calculan en $ 350,000.

envió u... a los alcaldes
... comu... departamento,
... los comités
... a verificar
... varias comi-
... colecta pú-
...

LA REPARACION O RECONSTRUCCION DE CASAS

CURICO, 13.—El Gobernador Alcalde, señor Rafael Gana, ha dictado un decreto en virtud del cual se prohibe a los propietarios proceder a la reparación o reconstrucción de las casas o edificios que hayan sufrido deterioros con el reciente terremoto, mientras no sean revisados por la Comisión de Arquitectos, que enviará el Supremo Gobierno, o en su defecto, por el ingeniero de la Municipalidad.

DIARIAMENTE SESIONA EL COMITE PRO DAMNIFICADOS

CURICO, 13. — Ayer tró ... sión el Comité Pro-Damnificados. Se tomaron importantes acuerdos que fueron en consulta ...

Hubo acuerdo para ... fondos necesarios ... de materiales.

El Comité ...

EL FUNCIONAMIENTO DE UNA LOTERIA PUBLICA

TALCA, 13. — "La Mañana" insinúa el funcionamiento de una lotería pública pro reconstrucción de la ciudad de Talca.

El funcionamiento de la lotería estaría a cargo de la Municipalidad, debidamente fiscalizada por el Gobierno.

UN INGENIERO NAVAL ARREGLARA EL FARO CARRANZA

CONSTITUCION, 13.—Ayer llegó un ingeniero naval. Irá mañana a arreglar el Faro Carranza.—(Chiorrini).

LOS SERVICIOS DE LA CIUDAD

CONSTITUCION, 13.—Las comisiones trabajan activamente con el ... de normalizar los servicios de la ...ad.—(Chiorrini).

ESCU... URBANAS

...ARES ... causa del fun-
... las escuelas
... ocasionados
... nos de las
... acaciones
...osa).

...OS
... Henri-
...ta Ba-
...ará:

"Fraternidad". Contendrá esta edición un almanaque con avisos y una guía comercial y profesional. Además, divulgará las leyes sociales, contendrá cuentos, lecturas selectas, etc. El producto líquido de la venta de este folleto será destinado para incrementar los fondos para los damnificados de las escuelas públicas de la ciudad. — (Espinosa).

LOS EFECTOS DEL TERREMOTO EN COIHUECO

COIHUECO 13. — Uno de los pueblos de la Provincia de Ñuble que más ha sufrido con el terremoto, es Coihueco. No es exagerado afirmar que el 30 por ciento de las casas está en malas condiciones. Además, son numerosas las casas que han tenido que ser demolidas.

Una comisión de caracterizados vecinos ha dado cuenta al Intendente de la Provincia de los perjuicios sufridos aquí.

COLECTA PARA LOS DAMNIFICADOS

CHILLAN 13 — A la reunión habida ayer en la Intendencia, de miembros del comité provincial prodamnificados del terremoto, asistirán los presidentes de las instituciones sociales y obreras y representantes de la prensa.

Se acordó verificar una colecta, durante los días viernes y sábado próximos. Se designó con dicho fin una comisión compuesta por la presidenta de la Gota de Leche, señora Blanca Alamos de Martín; presidenta de la Sociedad de Beneficencia Hijas de María, señora Rebeca Paredes de Jones, y la directora del Liceo de Niñas, señorita Clementina Peña

COLECTA PARA LOS DAMNIFICADOS

CHILLAN, 13.—Auspiciada por la Intendencia se verificará proximamente una colecta pública a beneficio de los damnificados del terremoto.

Por este motivo, el Comité pro damnificados ha celebrado varias reuniones.

EROGACIONES PARA LOS DAMNIFICADOS

VALDIVIA 13. — Se remitió al Comité Central de Socorros Pro-Damnificados la suma de 10,238.15 pesos.

La colecta pro-damnificados asciende a 14,860.75 pesos.

Las erogaciones en el Club Alemán Plaza, alcanzaban a la suma de 1,350 pesos.

ACTIVIDADES ... PRO-DAMNI...

VALDIVIA ... cinada por ... el Congreso soc... se realizó una reunión de los presidentes de instituciones obreras, a fin de ... acuerdos en orden a recolectar fondos para los damnificados del terremoto.

Se nombró una comisión que organizará una kermesse y velada en beneficio de los damnificados; ... más, se hará propaganda en las fábricas y establecimientos comerciales, para que los obreros contribuyan con su óbolo en beneficio de las víctimas del terremoto.

ROPAS PARA LOS DAMNIFICADOS

OSORNO, 13. — La secretaría de la Cruz Roja se encuentra ocupada en recolectar ropas para los damnificados de Talca.

El Intendente de Talca ... do a la Cruz Roja el siguiente telegrama:

"Intendencia profundamente agradecida, ruégale envío ropas ... más urgente. — Atento ...

Robles.

PRO-DAMNIFICADOS

MAULLIN 13. — La comisión nombrada por el Alcalde, prosigue con ... da actividad su labor, ... gar fondos para los damnificados de Talca. — (García).

UN DIA DE SUELDO

TOME 13. — El Profesorado del Liceo contribuirá con un día de sueldo para los damnificados de Talca. — (Canales).

Treinta y tres años de lucha sensacional con rateros y

DE COCHERO A CAPITAN DE LA POLICIA SECRETA.—DETECTIVE POR INTUICION Y NO POR LIBRO

La "tinca", ¡Sólo la tinca!...

LA TORTURA TIENE A MUCHOS INOCENTES EN LA CARCEL

(La vida anecdótica de Amador Lizama, el pesquisa más viejo de Chile)

Después de 33 años y 7 meses de actuación ininterrumpida en la Sección de Investigaciones, ha abandonado el servicio con el grado de capitán, el detectivesco don Amador Lizama, cariñosamente apodado por sus compañeros y, tradicionalmente conocido en los círculos policiales y forenses, con el sobrenombre de "Vivo el ojo".

Lizama tiene una vida novelesca. 33 años de policía lo han familiarizado profundamente con la vida del hampa, con todo esa gente del mundo subterráneo que constituye el bajo fondo tenebroso de nuestra capital, que vive al margen de la ley y en guerra con la sociedad y con la justicia. Ha intervenido en la investigación de todos los grandes asaltos y robos que han conmovido la opinión pública durante todo el último cuarto de siglo y ha realizado personalmente la captura de centenares de delincuentes peligrosos y es, desde luego, el más viejo de los detectives chilenos. Su último jefe, el actual comandante del Regimiento de Investigaciones coronel don Ventura Maturana, lo llama cariñosamente el "Taita".

DE COCHERO A DETECTIVE

—¿Cómo llegó Ud. a la Sección de Investigaciones?, le preguntamos ayer.

—Por accidente. Yo nunca tuve el propósito de hacerme detective, ni de ser policía, siquiera. Un día que estaba sin empleo, me contraté como cochero del carro celular de la 7ª Comisaría. Los jefes me tomaron cariño, y me trasladaron a la Sección Secreta de la Comisaría, con el grado de ayudante de agente. A poco tiempo, y por orden de la Prefectura, me trasladaron a la Sección de Investigaciones. Me resistí, porque no creí nunca que ahí pudiera estar mi carrera y mi porvenir.

"EL VIVO EL OJO"

—¿Cuál es el origen de su renombre de "vivo el ojo"?

Lizama se sonríe complacido. Se nota que le agrada el sobrenombre con que sus compañeros lo distinguen y que revela sin duda una de las cualidades que lo hicieron triunfar en su carrera.

—Tonterías de los compañeros. Un día, hace de esto muchos años, iba por la calle con un compañero y de pronto nos cruzamos con un grupo de individuos. Algo en ellos me llamó la atención y le insinué a mi compañero la idea de seguirlos cautelosamente, lo que nos condujo al descubrimiento de una cuadrilla de delincuentes que planeaba un asalto. Mi compañero, comentando después el caso en el cuartel, me dijo:

—"Puchas", compañero, que es "vivo el ojo" Ud. A los demás les hizo gracia la ocurrencia y desde entonces siempre me decían el vivo el ojo" y con el "vivo el ojo" he quedado, talves, para toda mi vida.

NI UNA BOFETADA, NI UN RASGUÑO

Lizama nos manifiesta en seguida con aire de satisfacción, que en su largo y accidentada carrera no ha recibido ni siquiera un bofetón, ni un rasguño, a pesar de haber capturado personalmente a criminales peligrosísimos.

—Ello se debe, nos dice, a que yo tengo mi modito particular de tratar a los "gallos". No recuerdo el caso de que ningún delincuente haya tenido siquiera tiempo de pensar en defenderse cuando yo lo tenía "abrochado" y desarmado.

SACABA A LOS GALLOS DE LA CAMA

—¿Cuál era su sistema? le interrogamos.

—Muy sencillo. Cuando yo iba a practicar una captura, por sistema, no me introducía nunca de noche al sitio en que sabía que se encontraba mi gallo. Vigilaba la casa toda la noche, y esperaba pacientemente la mañana, hasta que alguien abría la de suerte que casi siempre me los pillaba en la cama. De allí los sacaba, desnudos, tal como se encontraban y, yo mismo, les iba pasando las prendas de vestir, después de registrarlas minuciosamente. Más de un compañero se ha "ensartado" por no adoptar esta precaución. Otros, creen que para imponerse a los ladrones, hay que "calentarlos", y otros llegan con el revólver en la mano. Los dos sistemas son peligrosos y han hecho fracasar más de una captura que parecía fácil, porque desarmar a un hombre, por listo que sea, es relativamente fácil; exasperar a otro, que se presume que es de instintos sanguinarios es el peor de los errores y, cuando se llega a un pugilato, nadie puede decir cómo concluirá.

NO HA ESTUDIADO POR LIBRO

—¿Ha hecho usted, le preguntamos, algún curso de policía científica?

—No. Yo no he estudiado nada por libro. Todas mis capturas han sido cuestión de "tinca". Por otra parte, la práctica me ha demostrado que para nuestra delicuencia, que no es científica, ni mucho menos, los métodos de investigación científica, no llegan a emplearse casi nunca. Es claro que de vez en cuando llegan por aquí ladrones internacionales, que han adoptado a su profesión los últimos adelantos de la ciencia, y en especial la manera de ocultar o no dejar huellas. Pero por lo común, nuestros delincuentes son pobres diablos de escasa educación. Con un poco de "pana", y otro poco de malicia, caen. Y más vale que sea así.

EL SANTO, LA MANDA Y EL MILAGRO

—¿No ha sido eso un inconveniente en su carrera?

—Nunca he echado de menos mi falta de conocimientos científicos. El principal factor de mis éxitos ha sido mi memoria, hoy día un poco gastada, por los años; pero en general, tengo catalogados "in mente", a todos los criminales con quienes me he cuyos negocios prosperan, fuera el temible cazador de delincuentes, cuyo nombre ha hecho temblar a todos los ladrones y criminales de Chile. Sólo sus ojos, que le han valido al sobrenombre con que todo el mundo lo conoce, descubren un poco su personalidad; son unos ojos inquietantes, que lanzan a intervalos miradas inquisitivas, y que se velan en seguida con expresión bonachona, como si en el fondo de ellos estuviera dormido el instinto de un ave de presa.

"VIVO EL OJO"

¿Cómo es Lizama? se preguntará mucha gente que lo ha oído nombrar, y que conoce la historia de su tenaz y eficiente persecución de la delincuencia. Se lo imaginan, tal vez, como un hombre hosco, de maneras y ademanes violentos y de físico atlético. No, aunque, con motivo de su edad, Lizama ha perdido, seguramente, algo de las condiciones físicas de su juventud; su apariencia es la de un pacífico burgués, y nadie creería, al mirarlo, que este hombre apacible, con todo el aspecto de un comerciante,

S. E. promulgará hoy las reformas a la ley de alcoholes y la ley de propiedad austral

Hoy debe quedar firmado por S. E. el Presidente de la República y el Ministro de Fomento el decreto de promulgación de las Reformas a la Ley de Alcoholes y la Ley de Propiedad Austral.

Estas leyes acaban de obtener la aprobación legislativa.

Datos oficiales sobre el resultado de la colecta de anteayer

$ 142.387 EN DINERO Y ESPECIES.—LAS COMISIONES DE SEÑORAS ENTREGARON ALREDEDOR DE $ 53.000.—LAS EROGACIONES DEL COMERCIO ASCENDIERON A $ 60.000

Después de una paciente labor del personal de la Alcaldía, a cargo de contar el dinero y los valores recibidos en la colecta del miércoles, se terminó en la madrugada de ayer este trabajo con los resultados que damos a continuación.

DATOS OFICIALES

En la secretaría del señor Alcalde se nos proporcionaron los datos que contienen las cantidades provenientes de la colecta auspiciada por el señor Balmaceda, dinero que quedó guardado por ayer en tesorería.

Contado y entregado por el señor Bañados	$ 2.450,00
Por el señor Leprevey	44.375,00
Por el señor L'Houmaud	810,00
Por el señor Gálvez (saldo en cta. cte. en la Caja Nacional de Ahorros, proveniente de varias erogaciones	24.25[illegible],40
Por el señor Sánchez	7.479,50
Por el señor Boza Lira:	
En dinero	1.053,60
En cheques	1.975,00
Total	$ 82.387,50

A esta suma hay que agregar las donaciones del comercio de Santiago, aumentadas con dos carros más de mercaderías remitidas ayer a Talca . . . $ 60.000,00

Total . . . . . $ 142.387,50

RESUMEN

Las partidas que van a continuación explican el origen de la suma alcanzada:

En la Caja de Ahorros	$ 5.000,00
Erogaciones de los Departamentos de Arico, Jardines y Plantaciones	10.300,00
Colecta de las cuadras produjo	53.000,00
Varias instituciones contribuyeron con	14.087,50
Total	$ 82.387,50
Fué obsequiado por el comercio de Santiago	60.000,00
Suma	$ 142.387,50

CONTINUAN LLEGANDO EROGACIONES

Durante el día de ayer llegaron a la Alcaldía algunas nuevas erogaciones pro-damnificados, entre ellas la que trajo la señora Elena [illegible] de Opazo, colectada por la Cruz Infantil de Los Leones, ascendiendo a $ 51.30.

AGRADECIMIENTOS AL ALCALDE

El señor Balmaceda ha empezado a recibir numerosas comunicaciones postales y telegráficas, en que se le felicita por el hermoso éxito de la colecta de anteayer.

El producto obtenido será entregado al Comité Central de Socorros que funciona en el Ministerio del Interior.

DE LA COLONIA ALEMANA

El director de nuestro diario ha recibido la siguiente carta:

"Me es grato comunicarle que por inspiración del Cónsul de Alemania en Santiago, señor Schacht, el diario alemán "Deutsche Zeitung fuer Chile" ha iniciado una colecta entre los alemanes residentes en Chile, para participar en la gran colecta nacional pro-damnificados del terremoto. Los alemanes quieren de esta manera documentar su gran pesar que les aflige e igualmente agradecer a los chilenos su gran hospitalidad y su gran interés en todo lo que concierne a nuestra patria. Abrió la lista el Consulado alemán en Santiago con 1.000 pesos.

Agradeciéndole una comunicación en su apreciado diario, le saluda su atto. y S. S.—**Dr. Schreiber**, director del diario alemán."

Las señoras Olga S. de Blanche y [illegible] de Aldunate irán hoy a Tal[illegible]

REPARTIRAN ROPAS Y VIVERES A LOS DAMNIFICADOS

En el expreso de la mañana de hoy, se dirigirán a Talca las señoras Olga S. de Blanche y Emilia Phillips de Aldunate, que harán en esa ciudad el reparto de ropas, víveres y artículos de uso personal a los damnificados.

Las especies que repartirán estas damas, en esa ciudad, fueron remitidas ayer en dos vagones especiales y pertenecientes [illegible] vada hecha por [illegible] de la esposa de [illegible] cieta Letelier de [illegible] los damnificados.

Las señoras [illegible] rán el Domingo [illegible]

El nuevo Ministro de Panamá llegó ayer a Santiago

ACOMPAÑAN AL EXCMO. SEÑOR JULIO ORILLAC LOS SECRETARIOS DE LA LEGACION.—UN MOMENTO DE CONVERSACION CON EL DISTINGUIDO DIPLOMATICO PANAMEÑO

Por el expreso de Valparaíso de la tarde de ayer, llegó a la capital el nuevo Ministro Plenipotenciario de Panamá en Chile, Excmo. señor Julio Orillac, designado recientemente por su Gobierno, para asumir la representación ante la Moneda, en reemplazo de don Nicolás Victoria Jaen.

En la estación del norte esperaban al distinguido diplomático, el Introductor de Embajadores, don Claudio Vicuña Viel y el Edecán de S. E. el Presidente de la República, mayor don Víctor Larenas.

Al descender del tren, el Ministro señor Orillac fué saludado por el señor Vicuña Viel, en nombre del Ministro de Relaciones Exteriores, y por el mayor señor Larenas, en nombre de S. E. el Presidente de la República.

Acompañaban al señor Orillac, además de su señora esposa e hija, los secretarios de la Legación, señores Luis de la Guarda y Eduardo Holguín.

En los coches del Gobierno, que esperaban la llegada del expreso, la nueva representación diplomática de Panamá fué acompañada hasta el Hotel Savoy por los funcionarios de nuestro Gobierno, ya mencionados.

UN SALUDO DE NUESTRO DIARIO

En los andenes de la estación tuvimos oportunidad de acercarnos al Excmo. señor Orillac y familia, a quien presentamos el saludo de "La Nación".

Con suma amabilidad, el señor Orillac agradeció la atención de nuestro diario expresándonos la satisfacción de hallarse ya en tierra chilena, donde lo trae, según nos expresó una designación de su Gobierno, que lo honra muy especialmente.

A pesar de las fatigas del largo viaje, el diplomático panameño se expresó con entusiasmo acerca de nuestro país, de sus bellezas naturales y de las grandes expectativas del comercio entre su país y el nuestro. Se mostró, asimismo, complacido ante la idea de conocer la sociedad chilena, a la cual juzga culta, noble y prestigiosa.

Cuando nos despedimos, nos pidió agradecíramos cada una de las atenciones recibidas durante el viaje por la costa chilena.

Seguirán hasta Norte América los aviadores peruanos

AYER FUERON RECIBIDOS POR S. E. Y POR EL CANCILLER.—DECLARACIONES DEL EMBAJADOR DEL PERU

El extraordinario raid de los aviadores peruanos Carlos Martínez de Pinillos y Carlos Zegarra, ha sido aplaudido por la prensa y público chileno y debidamente considerado por nuestro Gobierno.

En efecto, desde el momento en que ellos se encontraron en tierra chilena, han recibido un sinnúmero de atenciones y manifestaciones de aprecio. Además de la oficialidad de la Escuela de Aviación y los pilotos civiles, han recibido también agasajos de sus connacionales y de algunas instituciones.

UNA VISITA A S. E. Y AL CANCILLER

Después de mediodía el Canciller llamó por teléfono a la Embajada peruana, con el objeto de hacer saber al Excmo. señor Elguera, los deseos que tenía S. E. el Presidente de la República y él de saludar a los intrépidos pilotos.

El Excmo. señor Elguera agradeció esta invitación y solicitó de los aviadores que en esos momentos se encontraban en la Embajada, lo acompañaran a la Cancillería.

EN EL MINISTERIO DE RELACIONES EXTERIORES

A las 12.30 horas, el Ministro de Relaciones Exteriores recibió al Embajador del Perú y a los aviadores, a quienes felicitó en forma entusiasta.

Después de una breve charla, los invitó a pasar a la casa presidencial, donde en esos momentos se encontraba el Excmo. señor Ibáñez.

S. E. ABRAZA A LOS AVIADORES

Apenas aparecieron en el umbral de la sala de despacho del Primer Mandatario, el Excmo. señor Ibáñez, después de darles un cordial apretón de mano, los estrechó en un abrazo, mientras les hacía elogios sobre el raid.

En seguida los aviadores dieron a conocer al Presidente de la República algunos detalles de su viaje, relatándose de la Presidencia, a las 13 horas.

UNA DECLARACIÓN DEL EXCMO. Sr. ELGUERA

En los instantes en que el Excmo. señor Elguera abandonaba la Moneda, acompañado de ambos pilotos, nos acercamos a saludarlo. Con su gentileza de costumbre, nos correspondió y nos expresó:

—"S. E. el Presidente de la República ha estado muy cariñoso con los aviadores y apenas los vió los estrechó en un cordial abrazo. Lo mismo hizo el Canciller señor Ríos Gallardo, y estas demostraciones de amistad para mi patria, han venido a aumentar aun más nuestra gratitud para el Gobierno de Chile".

Nos agregó después el señor Elguera que, tanto de estas manifestaciones de aprecio de S. E. y del Canciller, como de las que recibieran los aviadores el día anterior en la Escuela de Aviación, por parte de la Dirección y de la oficialidad de ella, daría cuenta a su Gobierno.

POR USPALLATA CONTINUARAN EL RAID

El aviador Martínez de Pinillos nos confirmó ayer la noticia que diéramos en nuestra edición anterior con respecto a la continuación del raid.

Seguiremos a la Argentina, nos expresó, por la vía de Uspallata. Trataremos de efectuar la tercera etapa en un solo vuelo. Nuestro punto de término será Buenos Aires. Después de algunos días de descanso, continuaremos a Río de Janeiro y en seguida a Norte América, para retornar a nuestra patria por el Pacífico, visitando antes las repúblicas centro y sudamericanas de esa parte del continente.

FESTEJOS QUE SE LES HARA A LOS AVIADORES

Los aviadores civiles chilenos, por intermedio de su institución, el Aero Club Chile, han confeccionado un programa de festejos, el que se ajustará, desde luego, a los siguientes números:

Recepciones particulares dadas por algunos socios de la institución. Comida del Aero Club, mañana a las 21 horas, en el Estado del Llano.

Invitación a un palco de honor en el Municipal, a la Compañía de Revistas.

VISITAS A JEFES DEL EJERCITO

Hoy los aviadores visitarán al Ministro de la Guerra. Ayer fueron recibidos en la tarde por el jefe de los Servicios Aeronáuticos, comandante Merino Benítez, con quien departieron largamente, conversando sobre el raid y sobre diferentes tópicos de aeronavegación, en la cual los pilotos se mostraron profundos conocedores de la ciencia aérea.

Sesión del Comité Central de Socorros pro-damnificados

SE VERIFICO AYER.—MATERIAS TRATADAS

Ayer se celebró la sesión del Comité Central bajo la presidencia de don Guillermo Edwards Matte y con asistencia de los señores don Luis Schmidt y don Luis Carvajal, Ministros de Fomento y Bienestar, respectivamente, y de don Manuel Salas Rodríguez, Intendente de Santiago; de don Armando Labra Carvajal, Sub-Secretario del Interior, y de don Honorio Concha, Pro-Secretario del Comité.

Se dió cuenta de diversos telegramas de los Gobernadores, indicando el monto de lo recolectado: el Gobernador de Lautaro indica 6.270 pesos 50 centavos; el de Osorno, 12.547 pesos; el de San Javier, $ 5.000; el Intendente de Valdivia, $ 4.622; el Gobernador de Victoria, $ 2.235; el de Traiguén, $ 5.000 en harina; el de Bío-Bío, $ 5.145; el de Yungay, $ 882; el de Illapel, $ 3.300; el Intendente de Aconcagua, $ 92.604,80; el Gobernador de San Fernando, $ 3.626,80; el Intendente de Atacama, $ 5.005,05; el Intendente de Bío-Bío, $ 125; el Gobernador de Tocopilla, $ 5.000; el Intendente de Coquimbo, $ 23.471,90; de un telegrama del Intendente de Linares en el cual dice que esa ciudad necesita 1.800 metros cuadrados de habitación provisoria, con un costo total de 40.000 pesos. Agrega que se han comprado materiales para estas habitaciones y asimismo para el pueblo de Longaví, y dice que se enviarán a este Comité las facturas que no alcancen a pagarse con los fondos concedidos. Se acordó reiterar enérgicamente al Intendente de Linares que no puede comprometer más fondos que los que se le han enviado.

De un telegrama del Gobernador de San Javier, en que se refiere a las reconstrucciones de habitaciones; lo que no corresponde considerar a este Comité.

De un telegrama del Intendente de Concepción en que explica satisfactoriamente la inversión de $ 5.000 en artículos de cirugía.

De otro del mismo Intendente en que pide auxilios en dinero para unas religiosas asiladas en el Convento del Buen Pastor; y se ordenó contestarle que este auxilio no está dentro del objeto a que se destinan los fondos pro-damnificados.

De dos telegramas del Intendente de Ñuble comunicando haberse nombrado el Comité de Itata, y otro del secretario de la misma Intendencia en que dice haberse acordado colectas públicas para los días 14 y 15 del presente.

De un telegrama del Gobernador de Curicó en que dice que hay necesidad de construir 100 casas de pequeños propietarios sin recursos. Se acordó contestarle que ya habían sido destinadas 100 casitas para esa localidad, y se ordenó, además, dirigir un telegrama al general Otero, diciéndole que de Curicó y de Linares habían de casas provisorias y que informe acerca del número de casas que se necesitan.

De un telegrama del Gobernador de Construcción en que pide $ 50.000 para la extracción de escombros en las calles y escurrimientos de aguas. Se acordó enviarle $ 25.000, rogándole dar cuenta de estas sumas conjuntamente con las anteriormente recibidas, de $ 50.000 enviados directamente y de $ 25.000 enviados por intermedio del Intendente de Linares, o sea un total de $ 100.000.

A este respecto se tomó el siguiente acuerdo: "Pedir un Inspector de Contraloría para que visite los Comités Locales y se imponga de la forma en que se llevan las cuentas y dé, asimismo, instrucciones de como deben ser rendidas tales cuentas. Se pide que este Inspector, antes de empezar su cometido, se ponga en contacto con el Comité Central".

De un telegrama del Intendente de Linares dando cuenta de haber transcrito el decreto 5919.

De otro telegrama del Gobernador de Constitución en que pide 250 casitas para Putú. Se ordenó decir al general Otero que el Gobernador Guezalaga hace esta petición y que informe sobre ella.

Se acordó decir al mismo general, que hay varias solicitudes de los vecinos de los pueblos de la región devastada, pidiendo materiales de construcción y que hay conveniencia en que estas peticiones queden atendidas desde luego con los materiales enviados a Talca, a virtud de que estos materiales no serán empleados desde ya en su totalidad. Se le pide indicar el reparto en esta forma a fin de reintegrarlo posteriormente.

De otro telegrama del Intendente de Chiloe en que indica la forma como enviara las erogaciones.

De otro del general Otero en que pide la liberación del impuesto a las entradas de los espectáculos públicos en funciones a beneficio. Se acordó esperar la respuesta de la Dirección de Impuestos Internos para contestar.

De otro telegrama del Intendente de Magallanes dando cuenta de las instrucciones que ha dado a las autoridades de su dependencia sobre el cumplimiento del decreto 5919.

De otro telegrama del Intendente de Linares en que dice que la comisión designada por el Comité ha procedido a formar la estadística de los bienes inmuebles que pueden incluirse en la ley de auxilios. Se ordenó contestarle que esta materia no incumbe al Comité.

De un telegrama del Intendente de Colchagua, dando cuenta de haberse construído 40 casitas de maderas en Pelequén.

El Ministro de Bienestar Social trató la cuestión relacionada con las construcciones de hospitales provisorios para la zona devastada, y, después de un cambio de opiniones, se acordó, a proposición del señor Presidente, destinar hasta la suma de $ 350.000 para construcciones provisorias que reemplazarán a los hospitales destruídos; de este modo se contribuye con una suma alzada para la Junta de Beneficencia.

Se tomó el siguiente acuerdo: Enviar a Curicó la suma de $ 30.000 para ser destinados al pago de fletes, costo de acarreos de los materiales y pago de obra de mano, debiendo el gobernador proceder de acuerdo con el arquitecto Bierlatlal. Todo esto se ordenó comunicarlo al gobernador por medio de un telegrama, rogándole pedir instrucciones al general Otero sobre el particular. Se acordó asimismo dirigir un telegrama al general Otero, a fin de que facilite al gobernador de Curicó los zapadores de San Fernando para ayudar a las construcciones provisorias, si ello es posible y dentro de las facultades que competen al general Otero como inspector general del servicio.

Se acordó dirigir un telegrama al gobernador de Constitución, comunicándole que ya fué material para hacer 100 piezas, a razón de una para cada sitio, con fiela por pagar y se le pide ponerse de acuerdo con el arquitecto para ejecutar este trabajo.

Se encargó al secretario de preguntar al Director de Aprovisionamiento el detalle del despacho de materiales a [illegible]

Por último, se acordó: Dirigir [illegible] ral Otero para [illegible] nadores de la zona [illegible] pecto de la forma [illegible] tucionarse lo relat[illegible] ción provisoria, la [illegible] el sistema de casitas.

Se acordó dejar [illegible] acta de haberse ent[illegible] presa de los Ferrocarriles de $ 1.035,20 para el [illegible] por materiales enviados, [illegible] afectada por el terremoto [illegible] va el recibo correspondiente [illegible] do por el señor Gobernador de la Dirección de Aprovisionamiento.

EROGACIONES

El pro-secretario del señor Honorio Concha, dió cuenta haber recibido las siguientes erogaciones durante el día 13:

Erogaciones recibidas en la Gobernación de Putaraca	[illegible]
Erogaciones recibidas en la Gobernación de Los Andes	[illegible]
Erogaciones recibidas en la Intendencia Aconcagua	[illegible]
Una cadena y [illegible]	[illegible]
Erogaciones recibidas en la Gobernación de Constitución	[illegible]
Erogaciones recibidas en el Comité de Itata	[illegible]
Erogaciones recibidas en la Intendencia de Concepción	25,00
Erogaciones recibidas en la Gobernación Yungay	300,—
Erogaciones recibidas en la Gobernación Yungay (esc. públicas)	144,[illegible]
Erogaciones un día sueldo Gobernación Yungay	[illegible]
Sociedad Nacional de Agricultura	2.000,—
Personal Fca. Romanas Raquel de Vivaldi	200,—
A la Villa de Nice	1.000,—
Personal Oficina Presupuesto M. Hacienda	112,50
Fernando O. Tupper	500,—
Colonia Israelita de Santiago	[illegible]
Colonia Israelita de Ovalle y Coquimbo	26.890,—
Club Suizo de Santiago	470,—
	1.000,—
Total día 13	$ 37.938,50

Total que fué entregado al señor tesorero don Manuel Salas Rodríguez.

Se hizo entrega al mismo tiempo al señor tesorero de un billete de cien pacionales argentinos donado por el coronel de Chile en Mendoza don Manuel Novoa, don [illegible]

Se levantó la sesión.

Erogaciones recibid[illegible] Nación"

Choferes taxis Protos	[illegible]
Operarios Panadería del Pacífico	[illegible]
Familia H. L.	[illegible]
Centro Deportivo Jorge Smith	[illegible]
E. Stifel	[illegible]
Pedro Clavería	[illegible]
Personal Fábrica Lourdes Cía. El Salto	[illegible]
Marcos Melrovich	[illegible]

Los vecinos de Constitución [illegible] decen los auxilios prestad[illegible] la Marina

TELEGRAMA DE AGRADECIMIENTO DIRIGIDO [illegible] TRO DE MARINA, DON CARLOS FROE[illegible]

Ayer en la mañana el señor Ministro de Marina [illegible] Gobernador de Constitución señor Guezalaga el [illegible] grama:

"Constitución, 13 diciembre de 1928.—Todo un[illegible] lucha hoy por alzarse sobre sus ruinas y volver [illegible] llegar a usía sus sentimientos y gratitud para la [illegible] cional, portadora de consuelos y resignación moral [illegible] de vidas y fortunas a costa de abnegación y sacrifi[illegible] sobrepasado los límites que pueden exigirse a los h[illegible] la paz luchan y vencen.—**Guezalaga**, Gobernador".

Con igual objeto, en la tarde de ayer pasaron [illegible] de Marina varios vecinos del puerto de Constitución [illegible] agradecer al señor Ministro de Marina don Carlos [illegible] auxilios prestados por la Armada durante los días [illegible] en ese puerto a causa del terremoto del 1.o de dici[illegible]

El señor Ministro atendió con toda amabilidad [illegible] misión y le reiteró al mismo tiempo su decidido a[illegible]

PARA MATAR LAS MOSCAS Y ZANCUDOS

MOSCALINA M. R.

El triunfo más colosal de la INDUSTRIA [illegible]

[illegible] DISTRIBUCION DE TEMUCO

en perfectas condiciones los s de la Zona Central

ROS SEÑORES FRANCISCO ESCOBAR Y LUIS RUIZ TAGLE VIANVIADOS A LA ZONA DEL TERREMOTO

Copper, que proporcionó gratuitamente la madera, el puente Cachapoal quedó expedito el Domingo pasado, es decir, sólo se empleó en repararlo 5 días. Además esta nueva obra realizada, permitirá seguir en los trabajos definitivos del puente, pues se han tomado las precauciones del caso para que se prosigan el relleno de concreto armado en los machones centrales de este importante puente.

El Banco de Chile reformó sus estatutos

El Banco de Chile ha reformado sus Estatutos con el objeto de amoldarlos a las nuevas normas bancarias fijadas por el Gobierno últimamente.

Después de esta reforma, el Banco ha quedado en situación de contemplar todos los requisitos que determina la Superintendencia de Bancos.

Los viveros de árboles no dependerán de la Sección Tierras y Colonización

EL SERVICIO DE ARBORICULTURA SE HIZO CARGO DE ELLOS

La Sección Arboricultura del Ministerio de Fomento se ha hecho cargo de todos los viveros de árboles que dependían hasta hace poco del Departamento de Tierra y Colonización.

En la actualidad se estudia la manera de darle un mayor impulso a la selección de especies frutales, y para esto la sección respectiva ha sido autorizada para que adquiera en Estados Unidos numerosos ejemplares de frutales genuinos para la [illegible] en el país.

Han quedado [illegible] siguientes viveros: [illegible] Bosque, en [illegible] Chanco, Lilco y [illegible]

Mañana, a las 18.40, en el Splendid se realizará la rueda final de las cuecas seleccionadas

POR EL CONCURSO DE MUSICA POPULAR

LAS SIETE MEJORES OBRAS SE DISPUTARAN LOS PREMIOS.—LA FINAL DE LAS TONADAS SE LLEVARA A CABO EL DOMINGO, A LA MISMA HORA

Con la audición de mañana, en el Splendid Theatre, a las 18.40, únicamente, finalizará una parte del gran concurso de cuecas y tonadas que se ha estado realizando con éxito halagador en este cine. La audición de mañana es la rueda final de las cuecas, es decir, va un programa formado por las siete cuecas que han obtenido más alta mayoría de votos en las anteriores audiciones. El público, al escucharlas, único juez para quien produce el artista, otorgará los premios en el orden que más le agraden, por medio de un voto personal siguiendo la misma costumbre de los anteriores torneos.

Estas siete cuecas son las siguientes:

"El Pequén", de Enrique Cortés Corvalán, cantada por Elena Deichler y Zunilda Carrasco.

"El Aeroplano", de Celestino Caracci, cantada por Julio Silva Salinas y Lautaro García.

"Tus amores", de Juan M. Sepúlveda, cantada por Elena Deichler y Zunilda Carrasco.

"Rosa de amor", de Jorge Moraga y Eugenio Retes, cantado por Julio Silva Salinas y Lautaro García.

"La Graciosa", de C. Melo Cruz, cantada por Elena Deichler y Zunilda Carrasco.

"Reconciliación", de Arturo Benavides, cantada por Julio Silva y Lautaro García.

"La Aconcagüina", de Juan Valdés, cantada por Elena Deichler y Zunilda Carrasco.

De estas siete obras saldrán las premiadas mediante la votación que antes hemos indicado.

La rueda final de las tonadas se realizará en la función de las 18.40 del próximo Domingo 16, y en ella entran también siete obras, las siete mejores tonadas del concurso. El programa de esta audición lo daremos a conocer en nuestra edición de mañana.

Para la mejor atención de los damnificados

SE DIRIGIRA HOY A TALCA EL DOCTOR OSTORNOL

Por el expreso de hoy se dirige a Talca el presidente de la Cruz Roja Central de la Cruz Roja, doctor Ostornol.

Su viaje obedece a un acuerdo con las autoridades de la ciudad y el Director de la Cruz Roja sobre la [illegible] del Comité Central [illegible] los damnificados por el terremoto. El doctor Ostornol regresará el Sábado.

El Superintendente de Bancos

FUE A VALPARAISO

En Valparaíso se encuentra hace días el Superintendente de Bancos don Julio Philippi.

Según se nos informó, el señor Philippi ha obedecido a la necesidad de resolver [illegible] asuntos que dicen relación con el proceso que estudia la [illegible] del ex-Banco Español de Chile.

Aniversario de la coronación de la Virgen

SE PREPARA CON ENTUSIASMO

En el día de ayer se iniciaron los preparativos para la celebración del aniversario de la coronación de la Virgen del Carmen, [illegible] pueblo de Chile.

Se ha comenzado con [illegible] alusivo al acto.

A las 5.30 horas de la tarde presente, el Obispo Monseñor [illegible] oficiará una gran misa [illegible] cia de todas las autoridades [illegible] licas de Santiago. El [illegible] imagen de la Virgen será paseada en un gran carro [illegible] rá profusamente adornado [illegible] será arrastrado por los [illegible] la UCOERCH.

Esta procesión con la imagen de la Virgen saldrá del templo [illegible] del Salvador, a las 17.30 [illegible]

El vice Presidente del National City Bank llegó ayer

Por el expreso de la noche llegó ayer a Santiago, procedente de Estados Unidos, el vice-presidente del National City Bank y del National Bank, señor George Buckley.

Este destacado hombre de negocios norteamericano, viene a nuestro país a estudiar la posible ampliación del radio de operaciones bancarias de la institución a que pertenece.

Para este efecto conversará con algunas personalidades bancarias chilenas y estudiará el ambiente comercial de nuestro país.

Lo acompaña el Gerente del National City Bank de Santiago, señor Willard Schrewsbury, que regresa de su viaje de descanso a Estados Unidos.

Una Oficina de turismo

PARA FOMENTAR LOS VIAJES A CHILE SE ABRIO EN LA CAPITAL

Se ha abierto en Agustinas 1638, una oficina de turismo perteneciente a la Compañía Panamericana de Turismo (Pan-American Touring Co.).

Esta Compañía tiene por objeto organizar viajes de turismo de Norte-América y países sudamericanos a nuestro país.

Se estima que en poco tiempo más quedará definitivamente establecida pudiendo atender al público que desee conocer nuestro país.

Conferencia en el Ministerio de Relaciones Exteriores

LA DICTARA EL MARTES EL EMBAJADOR EN ARGENTINA

El martes próximo, a las 10 horas, en el Curso de Derecho Internacional que funciona en la Cancillería, dará una conferencia el ex-Enviado Extraordinario y Ministro Plenipotenciario en Centro-América, señor don Enrique Bermúdez, sobre las actividades desarrolladas por la Misión en la América Central.

Dicha conferencia ha despertado vivo interés entre el personal del Ministerio de Relaciones, tanto por la importancia del tema como por las condiciones de "causeur" del Embajador en la Argentina.

Han mejorado las aguas del Cachapoal

SEGUN EL ULTIMO ANALISIS

En la Dirección de Hidráulica se ha recibido ayer un informe bacteriológico de las aguas del río Cachapoal, remitido por el funcionario que efectúa análisis diarios.

Dice el mencionado bacteriólogo que las aguas bajan ya muy purificadas y que podrán usarse en regadíos y bebidas, en pocos días más.

El color plomo y el sabor acre que traían, por los relaves minerales del tranque Barahona, han desaparecido notablemente.

La comisión consultiva de la Caja de Crédito Popular

SESIONO AYER

La Comisión Consultiva Comercial y Administrativa de la Dirección del Crédito Popular y de Casas de Martillo, se reunió ayer, presidida por el Director General, señor Guillermo Sander, quien hizo un breve resumen de su comisión, para estudiar la organización de las instituciones de crédito prendario en Argentina, Uruguay y Brasil. Expuso diversas observaciones, principalmente en lo que se refiere al financiamiento de estos servicios.

La Comisión aprobó el proyecto de aumento de 8-cio al 10 o/o de la comisión de martillo en los remates de prendas de plazo vencido de las agencias. Este aumento tiene por objeto aumentar las entradas del servicio, y el incremento del capital de la Caja, a fin de poder realizar la creación de nuevas sucursales.

El Director dió también cuenta de su viaje de inspección a la zona devastada y de las gestiones hechas para indemnizar a los que hayan sufrido perjuicios en el terremoto. Dió a conocer la determinación del personal de donar un día de sueldo para los damnificados y la inversión de su valor en el rescate de las prendas para [illegible] empeñantes más indigentes.

El delegado señor [illegible] sentante del Congreso [illegible] se hizo eco de las [illegible] han hecho en las [illegible] ras y formuló diversas [illegible] nes referentes al funcionamiento del servicio. Con esta [illegible] tor expresó que [illegible] que dirigentes obreros [illegible] las diferentes actividades [illegible] rrolla la Caja.

"Una noche de ensueños" en Buin

SE CELEBRARA EL SABADO, BAJO FRONDOSOS NOGALES.—HABRA PREMIOS A LOS MEJORES DISFRACES Y UN BUFETT ATENDIDO POR DISTINGUIDAS SEÑORITAS.—LA FIESTA SERA A BENEFICIO DE LA COMUNIDAD ESCOLAR

El vecino pueblo de Buin, donde florecen los naranjos y cuyas quintas acogen a los santiaguinos bajo la fronda opulenta de sus arboledas, prepara "Una noche de ensueños", que se celebrará mañana sábado, con el buen propósito de reunir fondos para ayudar a la Comunidad de la Escuela Superior N.o 1.

Se ha confeccionado un interesante programa, lleno de novedades, en que figuran un baile de fantasía bajo un sombreado nocedal, de propiedad de un vecino de Buin, sitio que se iluminará espléndidamente; premios a los mejores disfrazados y un suculento buffet atendido por distinguidas señoritas.

Las góndolas del pueblo harán esa noche un servicio especial para conducir a los vecinos de Maipo, Paine, San Bernardo y Espejo, desde la estación de los ferrocarriles.

Se nos informa que el sólo anuncio de esta "Noche de ensueños" ha despertado el mayor entusiasmo y que desde Santiago asistirán también varias familias que se trasladarán en automóvil a Buin.

Los fines altruistas de esta hermosa reunión social hacen desear que ella tenga todo el éxito que merece y que, seguramente, ha de alcanzar.

Federación de Sub-Oficiales en retiro

ELECCION DE NUEVO DIRECTORIO

Durante los días 12 y 13 del presente, se ha verificado la votación para elegir nuevo Directorio Seccional de la Federación de Sub-Oficiales Retirados. La votación quedará terminada hoy y el escrutinio se practicará en junta general extraordinaria que tendrá lugar el Domingo 16.

BOX

Mañana el Stadium Baquedano será la atracción de los aficionados al boxeo

UN PROGRAMA EXTRAORDINARIO.—LOS FINALISTAS DEL GRAN TORNEO NACIONAL.—SANCHEZ Y OLIVENCIA, SERAN LA ATRACCION DE LA VELADA

Con un éxito cada vez superior han venido desarrollándose en el ring del Stadium Baquedano, los encuentros por el campeonato nacional de aficionados del presente año.

Hasta ahora, las cinco veladas que se han realizado, han obtenido un éxito halagador, y especialmente algunos lances, han logrado llamar la atención de los numerosos aficionados que se han dado cita en el amplio local al aire libre.

Si bien es cierto que entre los elementos que han venido de provincias no han figurado elementos tan destacados como en años anteriores, no podemos dejar de reconocer que entre los de Santiago ha habido algunos que han tenido una actuación sobresaliente, dándole a la competencia un especial brillo.

Fuera del equipo que oficialmente representa a la Asociación, de los cuales Ríos, Leiva, Fernández, Giaverini, Villarroel y otros, han tenido tan lucida participación, podemos citar al resto de los componentes de la Asociación, que también han actuado con acierto, y entre los que sobresalen Turra, Sánchez, Hernández y otros.

EL PROGRAMA FINAL

El programa final que se anuncia para mañana en el ring del Stadium Baquedano, es altamente interesante, pues en su mayoría las peleas que en él figuran, han de ser, no sólo del agrado de los asistentes, sino que demostraciones claras del valor pugilístico que cada muchacho de esos representa en esta interesante competencia.

Así, por ejemplo, podemos citar el match de los mínimo, Ríos y Pontillo, donde el campeón va tras una rehabilitación, después de haber sido despojado por Ríos del campeonato de Santiago. Pontillo lleva ahora una chance ilimitada, pues aunque Ríos es un elemento de grandes recursos, deberá influir en su estado físico la reciente campaña de esta selección.

La presencia de Osorio en el peso mosca es también un atractivo, especialmente por tratarse de un match con el flamante vencedor de Turra. Este match revestirá los caracteres de sensacional, pues los dos chicos son agresivos y conocen bien el arte de la defensa propia.

De no menos interés resulta el cotejo de Sánchez con Olivencia, donde el campeón de 1927 rendirá el máximo de sus medios combativos ante un rival científico como el vencedor de Carlos Hernández.

En el peso pluma nos tocará ver una pelea difícil para el campeón, pues si bien debemos reconocer a éste su eficacia por su golpe de derecha, debemos también considerar que ante un hombre como Fernández, resulta difícil llegar con estos golpes.

Giaverini, que interviene en el peso liviano, debe vencer a López, no obstante lo cual creemos que éste opondrá una tenaz resistencia.

Antonio Torres, el campeón de 1927, nos ofrecerá una vez más una prueba de sus cualidades de boxeador al enfrentarse a Carlos Pozo, pugilista que al vencer a Villarroel, sorprendió a los entendidos.

El resto de los encuentros, especialmente el de los pesos pesado, han despertado bastante interés, a tal extremo que es fácil predecir a la velada de mañana un éxito superior a toda expectativa.

EL PESAJE

El pesaje de los aficionados que intervienen mañana en la noche, se llevará a cabo hoy a las 19 horas en la secretaría de la Federación de Box de Chile.

EL PROGRAMA

Categoría mínima:
Samuel Pontillo, [illegible] y Moisés Ríos, [illegible]

Categoría mosca:
Domingo Osorio, [illegible] y Osvaldo Leiva, [illegible] 1928.

Categoría gallo:
Edilberto Olivencia, [illegible] 1927 y Osvaldo [illegible] de 1933.

Categoría pluma:
José Sandoval, [illegible] Antonio Fernández, [illegible] 1928.

Categoría liviana:
Enrique Giaverini, [illegible] Ernesto López, de [illegible] tas).

Categoría medio-liviana:
Antonio Torres, [illegible] y Carlos Pozo, [illegible]

Categoría media:
Benedicto Tuex, [illegible] y Oscar Giaverini, [illegible] 1928.

Categoría media pesada:
Custodio Córdova, [illegible] Humberto Leiva, de [illegible] nelistas).

Categoría pesada:
Adolfo Bugeda, [illegible] y Oscar Maturana, [illegible] 1928.

Los que pelearán en El Tani B. C.

En el ring que El Tani B. C. posee en la calle Santiago al llegar a San Diego, se efectuará el próximo Domingo a las 18.30 horas el intercentro concertado entre dicho institución y el Esmeralda B. C.

El carnet de peleas será el siguiente:

Luis Jarpa, con Eduardo Hernández.

Ramón Pardo con Segundo Arce.

Rubén Giménez con Osvaldo Garrido.

Bernabé Aravena con Enrique Machiavello.

Manuel Sánchez con Luis Moraga.

Arsenio Herrera con Francisco Herrera.

Las peleas en la Plaza Bogotá

UN PROGRAMA DE SIETE PELEAS

En el ring de la Plaza Bogotá, uno de los más concurridos de la capital, se realizará el Domingo venidero en la tarde, una buena competencia boxeril entre los aficionados del Acuña Roberts y los del Rodolfo Jaramillo B. C. El programa preparado para esta reunión es bastante interesante y constará de seis encuentros, que son los siguientes:

3 rounds. Francisco Durán, del Jaramillo y Rogello Estay, del A. Roberts.

3 rounds. Domingo García, del Jaramillo y Guillermo Santelices, del A. Roberts.

3 rounds. Luis Morales, del Jaramillo y Misael Moya, del A. Roberts.

3 rounds. Javier García, del Jaramillo y Juan Padilla, del A. Roberts.

4 rounds. Angel Ramírez, del Jaramillo y Segundo Contreras, del A. Roberts.

4 rounds. Edmundo Jiménez, del Jaramillo y Luis Arancibia, del A. Roberts.

5 rounds. Luis González, del Jaramillo y Julio González, del A. Roberts.

Se cerrarán las inscripciones

El 22 del presente, se cerrarán las inscripciones para el campeonato de box de aficionados de Correos y Telégrafos.

Hasta el momento se han inscrito 16 aficionados del Sector Postal-Telegráfico, figurando, además, en la nómina de la Dirección General y de las oficinas de provincias.

Se supone que de [illegible] saldrán buenos elementos [illegible] alternar con los mejores [illegible] cionales amateurs.

Las inscripciones se [illegible] mente en la Oficina de [illegible] las horas hábiles.

Escobar y Magdalena en el Ring Muñoz B. C.

De seis encuentros de interés consta el programa de la competencia boxeril que se llevará a efecto el próximo Domingo en la noche en el gimnasio que el Centro Plutarco Muñoz B. C. posee en la calle Luis Acevedo 2030, y que ha despertado inusitado entusiasmo entre los habitués de ese centro y los aficionados del barrio.

En esta justa deportiva, los campeones del Genaro Tórtora B. C. harán su primera presentación en el sector Mapocho y se aprestan para desempeñarse en buena forma ante sus respectivos contendores.

Damos a continuación el programa completo de la velada en referencia:

Tres rounds. Félix Marinay y Gilberto Poblete.

3. rounds. Gerardo Bahamondes y Segundo Sánchez.

3 rounds. Luis Fernández y Juan Arroyo.

4. rounds. Pedro Rojas y Arturo Mardones.

RAFAEL FRANCO B. C. — Un programa de interés. — El próximo Domingo, a las 18.30 horas, se realizará en el ring que el Rafael Franco posee en la calle Pedro Lagos, la comoctencia con el Plutarco Muñoz B. C. Los muchachos que intervendrán en ella cuenta con bastante prestigio boxeril. La reunión estará sujeta al siguiente programa:

Tres rounds, entre Juan V[illegible] el R. Franco y Osvaldo Avendaño, del P. Muñoz.

Tres rounds, entre Domingo Pino, del R. Franco y Fidel Ossandón, del P. Muñoz.

Tres rounds entre Guillermo Ravanales, del R. Franco y Luis Contreras, del P. Muñoz.

Tres rounds, entre Gerardo Riquelme, del R. Franco y Eliecer Flores, del P. Muñoz.

Cuatro rounds, entre Juan Saavedra, del R. Franco y Oscar Pérez, del P. Muñoz.

Cinco rounds, entre Carlos Orellana, del R. Franco y Osvaldo Duarte, del P. Muñoz.

[illegible] TIEMPOS. — Los peleadores de este centro, Alejandro Díaz, Víctor Maturana y Pedro Olea, están citados a entrenamiento diario en el gimnasio de [illegible] a fin de que tomen [illegible] neficio del Atenas, [illegible] gar el lunes 17 del [illegible]

4 rounds. Domingo [illegible] mando Martínez.

5. rounds. Humberto [illegible] Fredo Magdalena.

C. RIOS GALLARDO B. C.

Para esta noche a las 21 horas citase a junta general extraordinaria a todos los componentes de esta institución boxeril, de la Comuna Providencia, con el objeto de elegir nuevo directorio y reanudar las actividades boxeriles.

A esta reunión deberán asistir especialmente los señores Juan Otaíza, Luis Gasc, E. Quiero, E. Solar, W. Figueroa, Arturo Morales, Salvador Orellana, Luis Martínez, Silvestre Fuentes, C. Scott, Pablo Garrido, A. Bustos y las personas que deseen firmar los libros de registros de la institución. La reunión se efectuará en el local del gimnacio.

VICENTE SALAZAR B. C.

Cítase al directorio para hoy a las 20.30 horas en el local de costumbre. Encarécese la asistencia.

DESAFIA. — Luis Salinas, profesional, pide la revancha a Plutarco Muñoz, y desafía a todos los de su peso.

Para firmar bases pueden citar a su representante señor Fernando Valenzuela Ortega.

OTRO QUE DESAFIA

Francisco Muñoz Vargas, aficionado del Centro Juan Rojas, desafía a Isauro Villela y a Pedro López, ambos del Tani B. C.

Bases: Almisero N.o 423.

CIGARRILLOS "JOCKEY CLUB" CIGARRILLOS "JOCKEY CLUB"
TABACO VIRGINIA A $ 0.60 TABACO VIRGINIA A $ 0.60
JOCKEY CLUB
Lt.—G.

A LOS DIABETICOS
Cree cumplir con un deber de gratitud, manifestándole que ha[illegible] las Píldoras
"ANTIDIAS"
[illegible] Agente, y que aunque estoy bien, seguiré las indi[illegible] régimen.
[illegible] Atta y S. S.— MERCEDES DE GUZMAN.
[illegible] diciembre 3 de 1928. LIRA 1106.
Lt.—X.

[illegible] Caupolicán
[illegible] ración del Stadium [illegible] que se había anuncia[illegible] ha debido ser poster[illegible] el próximo miércoles [illegible] conveniencias que fue[illegible] vitar. El día que indi[illegible] efectuará la referida [illegible] con el mismo progra[illegible] se anunció en estas co[illegible]

[illegible] AS B. C. SE PREPARA
[illegible] gentes del Atenas B. C., se [illegible] en empeñados en dar térmi[illegible] preparativos para una vela[illegible] beneficio, que dicha colectivi[illegible] dará el próximo lunes en el [illegible] que el Rafael Franco B. C. [illegible] la calle Pedro Lagos. Doce [illegible] más conocidos centros de box [illegible] capital han prestado su con[illegible] para esta función benéfica que [illegible] proporciones extraordina[illegible] programa que se ha confec[illegible] constará de una serie de in[illegible] entes encuentros entre los ele[illegible] más representativos del box [illegible]

[illegible] isterio de Relaciones Exteriores
[illegible] xamen de Aspirantes
[illegible] ce avisa que se ha postergado para el 17 de Diciembre, a [illegible] s 10 A. M., el concurso que se [illegible] abía fijado para el 15 de este [illegible] nes

HOY y MAÑANA
TERMINA DE LIQUIDARSE
TODO EL CALZADO
DE LA ZAPATERIA EN
ESTADO 174
Por fin de negocio
TODO LO QUE QUEDA A CUALQUIER PRECIO
ESTADO 174
Lt.-X

PARA MI

VEN[illegible]
LOS SIGU[illegible]
Chal[illegible]
EN [illegible]
Avenida [illegible] Varas.
Avenida [illegible]
Avenida [illegible]
Avenida [illegible]
Calle Bell[illegible]
Avenida [illegible]
Avenida [illegible]
Avenida [illegible]
Avenida [illegible]
Mayores [illegible]
Eduardo [illegible]

El Gobierno reconoce la necesidad de propender a la explotación de los minerales de hierro

LOS BENEFICIOS DE LA EXPLORACION DE MINAS DE FIERRO Y DE ESTABLECIMIENTOS SIDERURGICOS QUE BENEFICIEN MINERALES DE HIERRO NACIONAL PARA LA ELABORACION DE FIERRO, PAGARAN UN IMPUESTO DEL 6 POR CIENTO.—QUEDARAN EXENTOS DE IMPUESTO A LA RENTA EN LA PROPORCION DE 10 TONELADAS DE MINERALES EXPORTADOS POR CADA UNA BENEFICIADA EN EL PAIS.—MENSAJE ENVIADO POR EL EJECUTIVO AL CONGRESO

El Gobierno envió ayer al Congreso Nacional un mensaje que establece algunas disposiciones sobre las condiciones tributarias de las minerales de hierro y otras materias relacionadas con la industria siderúrgica.

A continuación el texto del mensaje:

Honorable Congreso:

Las condiciones tributarias de la explotación de minerales de hierro en el país han sido variadas en tal forma durante los últimos cinco años, que no solamente ha provocado con ello una situación de incertidumbre y desconfianza para las futuras empresas que desearían establecerse, sino que aun la mera aplicación de las disposiciones legales vigentes al momento, a la única empresa existente, ha dado lugar a dificultades.

Analizemos someramente cuál ha sido el criterio del legislador en las diversas disposiciones en materia tributarias:

1.o La ley N.o 3852 del 10 de febrero de 1922 impuso un derecho de 0,10 centavos por quintal métrico, o sea un peso por tonelada, sobre toda mercadería exportada o importada, exceptuando al hierro que se movilizara por puertos fiscales, al salitre, a las mercaderías de los Ferrocarriles del Estado.

Consiguiente, los minerales de hierro estaban sujetos al impuesto que esta ley estableció.

2.o La ley N.o 2296 del 2 de enero de 1924 en su artículo 27 dispuso que los minerales de hierro pagarían un derecho de exportación de 0,20 centavos moneda oro, por tonelada métrica de minerales exportados.

Sin embargo, el art. 5.o del Título 3.o dispuso que el impuesto de 0,10 centavos por quintal métrico exportado, establecido por la ley N.o 3852, no se aplicaría a los minerales de hierro, que quedaban gravados únicamente con el derecho de 0,20 centavos oro establecido por el art. 27.

3.o El art. 24 de la misma ley dispuso que el impuesto a la renta de la cuarta categoría, no se aplique al hierro.

3.o El Decreto-Ley 122, del 23 de enero de 1925, que refundió las leyes 3996 del 2 de enero de 1924 y otras leyes o decretos tributarios, sancionó nuevamente las disposiciones precedentes.

4.o) Los Decretos-Leyes 755 y 757 de 16 de diciembre de 1925 mantuvieron el mismo criterio, transformando el derecho de exportación de 0,20 centavos oro por tonelada en uno de 0.60 centavos moneda corriente.

5.o) La ley N.o 4113 del 25 de enero de 1927 modificó estas bases en los términos siguientes:

"Se establece un impuesto de " sesenta centavos por tonelada " de mineral de hierro que se ex- " porte, siempre que la cotización " por unidad de veinte libras de " hierro sea, en Estados Unidos, " inferior o igual a nueve centa- " vos oro americano.

"Este impuesto se elevará en " diez y ocho centavos por cada " décimo o fracción de décimo de " centavo oro americano que su- " ba dicha cotización en Estados " Unidos".

En la práctica se demostró que las liquidaciones correspondientes no pueden efectuarse con precisión por la dificultad de fijar la cotización de nuestro mineral de fierro en Estados Unidos, pues este mineral es explotado en Chile por una filial de la firma que lo utiliza en Estados Unidos, lo que hace que las cotizaciones sean meramente nominales.

6.o) Por fin el Decreto-Ley N.o 931, del 5 de mayo de 1927 establece que el Decreto-Ley 757 (Impuesto de Exportación de sesenta centavos por tonelada) y la ley 3552 ya mencionada, que gravaba con diez centavos el quintal métrico, se aplicarán conjuntamente, desde esa fecha, 5 de mayo de 1927; el mineral de hierro paga, pues, un derecho de exportación de un peso sesenta centavos ($ 1.60), por tonelada, sin perjuicio de la escala establecida por la ley 4113, cuya aplicación, como se ha dicho arriba, es dificultosa.

No puede ocultarse que variaciones de criterio legislativo tales como los señalados, introducen siempre en materia tributaria un factor de desconfianza, especialmente para las futuras empresas.

La única empresa que explota actualmente los minerales de hierro es la Bethlehem Chile Iron Mines Company, cuyas minas del Tofo exportan alrededor de 1 millón 500,000 toneladas por año de un mineral de ley de cerca de 74 o|o.

Otra categoría de afectados, indirectamente por ahora, la constituyen los actuales propietarios de depósitos de minerales de hierro, que ven en las fluctuaciones del impuesto un tropiezo para la futura explotación o la negociación de sus yacimientos.

Por otro lado, el Estado debe velar no solamente por el incremento de la producción nacional, sino junto también, lo que es más importante, por el debido aprovechamiento de sus fuentes naturales de recursos, si es posible, en beneficio de sus industrias manufactureras.

Por el momento, el depósito más importante en explotación es el del Tofo; pertenece a una firma extranjera y es explotado por otra firma también extranjera; contiene, según informes proporcionados por sus dueños y verificados por la Superintendencia de Salitre y Minas, reservas que permiten su explotación a razón de 1.500,000 toneladas por año durante veinte años más; con esta explotación de minerales para la exportación, el país no ve resuelto el problema de contar con hierro elaborado para sus propias necesidades y apenas obtiene un provecho que guarda relación con el valor del producto extraído, puesto en los mercados extranjeros.

El otro depósito importante bien conocido es el de Algarrobo; también pertenece a una firma extranjera; las publicaciones ya hechas permiten suponer reservas mucho más importantes que en el Tofo, pero tampoco parece que va a dar lugar a otro negocio que el de exportación en gran escala de los minerales.

A pesar de que la riqueza del país en minerales de hierro es verosímilmente mucho mayor que la que se supone, pues existen todavía yacimientos inexplotados, hay que reconocer que el país se está desprendiendo paulatinamente de una materia prima que más tarde podría constituir una valiosa y quizás necesaria reserva para su desarrollo económico. Si por el momento no ha dado resultado comercial el beneficio de los minerales de hierro en el país, en atención a la exiguidad de su mercado interno, ello no aconseja una política tan liberal que llegue hasta el extremo de permitir y facilitar el agotamiento sistemático de las reservas de hierro; está justificada, por lo tanto, toda medida de prudencia que el Gobierno adopte, en resguardo de los intereses nacionales, sea cobrando un impuesto de exportación, sea obligando a los dueños a entregar al Gobierno o a firmas que éste indique una parte de minerales al precio de costo con el fin de beneficiarlos en el país.

Hay que notar también que la utilidad que queda dentro del país con la exportación de minerales de hierro es solamente una pequeña proporción del costo. Considerando el valor de nuestro mineral en los lugares de beneficio, en Estados Unidos, y comparándolo con la parte de este precio que queda en el país, se llega a la conclusión de que no nos deja más de 6 por ciento en forma de salarios, sueldos, artículos comprados en el país, etc. Se nota también, la parte interesante que toma en el costo el flete marítimo avaluado de manera bastante arbitraria por la compañía productora. Por esto es que, considerando el año 1926 cuando la Bethlehem Chile Iron Mines Company pagaba sesenta centavos solamente el derecho de exportación, esta compañía indicaba como costo total de una tonelada de mineral puesto en Estados Unidos lo siguiente:

Producción: 1.455,442 toneladas con una ley media de 63.97 por ciento, vendidos en Estados Unidos, según la compañía al precio de 5,7574 dólares la tonelada.

Precio de costo, según Compañía:	
Extracción y transporte a Cruz Grande:	
Dólares 0,464	0,464
Gastos fijos, arriendo la de mina y regalía a Compañía Altos Hornos de Corral, amortización, intereses sobre dineros obtenidos en préstamos . ..	0,302
Derecho de exportación de 0.60 por tonelada	0,075
Embarques, flete a Estados Unidos, peaje en el Canal de Panamá, seguros y desembarques en Estados Unidos	4,780
Total dólares	6,121

En un costo total de cerca de $ 74.000.000.— las partidas que se gastan en el país eran aproximadamente:

Contribuciones varias..	1.430.000
Personal chileno	2.400.000
Regalía Altos Hornos de Chile	2.000.000

De las contribuciones varias el derecho de exportación de 0,60 pesos m|c. representaba cerca de $ 850,000.

Estas cifras justifican la opinión expresada antes, que la industria de extracción de minerales de hierro no deja en el país más de 6 por ciento de valor de dicho mineral puesto en los mercados de ventas. En cambio, es bien sabido que la industria del salitre deja en el país actualmente alrededor del 60 por ciento, la del cobre 50 por ciento, y la del carbón 90 por ciento del valor del producto puesto en los mercados de consumo.

El Gobierno reconoce la necesidad que existe de propender a la explotación de los minerales de hierro y a la inversión de nuevos capitales en ella. Sabe también que la empresa explotadora de las Minas de Algarrobo se interesa en invertir cerca de 200,000,000 de pesos en la explotación del Algarrobo y que, siendo mayor la distancia a la costa de este yacimiento (75 kilómetros) en lugar de 23 kilómetros que es la distancia de El Tofo a la costa, conviene tomar en favor de esta compañía medidas que la pongan en condiciones de posible competencia en la entrega de sus minerales.

Estima además el Gobierno que deben aprovecharse las circunstancias actuales para asegurar a la futura industria nacional del acero su aprovisionamiento en minerales de hierro en condiciones ventajosas.

Por estas razones y a fin de estabilizar definitivamente las leyes tributarias relativas al mineral de hierro, dando confianza a los capitales que deberán invertirse en esta industria, tiene el honor de presentar al Soberano Congreso el siguiente:

PROYECTO DE LEY

Artículo 1.o Agrégase el siguiente inciso final del artículo 28.o (29) de la ley N.o 125 de 17 de febrero de 1927:

"Los **beneficios de la explotación de Minas de Fierro** y de establecimientos siderúrgicos que beneficien minerales de hierro nacional para la elaboración de fierro o acero quedan también comprendidos en esta categoría y pagarán **en ella** sólo el impuesto de seis por ciento (6 o|o).

Art. 2.o Agrégase al final del artículo 22.o (23) de la misma ley el siguiente inciso:

"El impuesto a la Renta que le corresponde pagar a los **beneficios provenientes de la explotación de minas de hierro,** bajo todos los títulos de esta ley, no podrá ser inferior a la suma de **un peso setenta centavos ($ 1.70)** por cada tonelada de minerales de hierro que se exporte, siempre que la mina se encuentre ubicada a una distancia de la costa inferior a 25 kilómetros medidos en línea recta y en la dirección de los paralelos terrestres, y de un peso ($ 1) para distancias mayores que la indicada".

Art. 3.o Suprímense las palabras "y hierro" del artículo 29.o (30) de la ley antes citada.

Art. 4.o Sustitúyese el artículo 3.o de la ley N.o 3852, del 10 de febrero de 1922 por el siguiente:

"Este impuesto no afectará al ganado que se movilice por puertos terrestres, al salitre, al mineral de hierro, a las marcaderías fiscales y a las de la Empresa de los Ferrocarriles del Estado".

Art. 5.o. Derógánse el decreto-ley N.o 757, del 16 de diciembre de 1925 y la modificación hecha por el artículo 6.o de la ley N.o 4113 del 25 de enero de 1927 que establecieron un derecho de exportación sobre los minerales de hierro.

Art. 6.o El Presidente de la República se reserva el derecho de adquirir al precio de costo, para beneficiarlo en el país, hasta un diez por ciento (10 o|o de la producción de minerales de hierro de cada empresa, cargado a bordo, de igual ley que la que sirve de base a la exportación y podrá transferir este derecho a las compañías que se establezcan en el país con el objeto ya expresado.

Art. 7.o Toda empresa que exporte minerales de hierro y que dedique una parte de su producción a su transformación en acero o fundición en sus propios establecimientos dentro del país, quedará exenta del impuesto a la renta fijado por la presente ley en la proporción de 10 toneladas de mineral exportado por cada tonelada de mineral beneficiado en el país.

Art. 8.o Se autoriza al Presidente de la República para celebrar contratos de duración no superior a 25 años entre el Fisco y Empresas explotadoras de minerales de hierro, en conformidad a lo dispuesto en los artículos 6 y 7 de esta ley. En esos contratos, el Presidente de la República podrá otorgar a dichas empresas primas que equivalgan a una devolución de impuesto, siempre que la legislación tributaria futura grave los beneficios de ellas con impuestos a la renta o de exportación o movilización superiores a los fijados en esta ley. Se autoriza igualmente al Presidente de la República para fijar en los contratos que celebre en relación con este artículo los plazos y condiciones en que debe concederse la autorización para construir y explotar puertos, ferrocarriles y otras obras de utilidad pública que sean necesarias para transportar y embarcar los minerales de hierro.

Art. 9.o Las determinaciones de costo y cantidades previstas por los artículos 6, 7 y 8 se harán administrativamente, sin ulterior recurso en la forma y por las personas que indicará el Presidente de la República.

Art. 10.o Esta ley empezará a regir desde su publicación en el Diario Oficial. — C. Ibáñez C. — Pablo Ramírez.

Se elabora un proyecto de reglamentación para la industria carbonífera

LA COMISION DEL CODIGO DE MINERIA ACORDO SUS TERMINOS GENERALES, Y LO DISCUTIRA EN SU SESION PROXIMA

Ayer sesionó la comisión que tiene a su cargo el estudio de las reformas que se introducirán al Código de Minería, y se ocupó especialmente del problema relacionado con la industria de carbón.

El señor Superintendente de Salitre y Minas, don Edmundo Delaveuve, dio a conocer largamente acerca de las características de dicha industria, y hizo una vasta exposición de los aspectos técnicos, económicos y administrativo-comerciales de ella.

Se estudiaron además, algunos principios generales de las legislaciones extranjeras sobre este interesante tema, con el fin de allegar ideas y conocimientos que puedan servir de fuentes para la elaboración y preparación de un régimen legal adaptable a nuestra industria carbonera.

También se estudiaron las minas de carbón bajo el régimen legal existente, en especial los que se refieren a los mantos subterráneos y submarinos, que serán materia de estudio aparte y sometidos a una reglamentación particular en sus métodos de explotación.

Después de oír las opiniones de cada uno de los miembros asistentes sobre este punto, la Comisión acordó encomendar a los señores Edmundo Delcourt y Germán Nienhuser, la discusión de un proyecto sobre la materia, que se entrará a discutir en la sesión próxima.

El Presidente de la República no concurrirá a la Feria de Concepción

EL EXCESO DE LABOR GUBERNATIVA ES LA CAUSA QUE PRIVA A S. E. DE ESTE VIAJE.—UN TELEGRAMA ENVIADO AL INTENDENTE DE CONCEPCION, GENERAL FIGUEROA

Hace algunos días se había anunciado el viaje de S. E. el Presidente de la República, Excmo. señor Ibáñez, a la ciudad de Concepción, a fin de presidir la inauguración de la Exposición de la Feria Nacional.

Con fecha de ayer, según se nos informó en círculos autorizados, S. E. acordó desistir de dicho viaje, en razón del exceso de trabajo que ha ocasionado a la Presidencia de la República el reciente terremoto de la zona central.

El Excmo. señor Ibáñez dirigió ayer mismo un telegrama al Intendente de Concepción, general don Víctor Figueroa, pidiéndole la excuse ante quien corresponda, de concurrir a la inauguración de la mencionada Feria. En este telegrama S. E. pide también al Intendente que lo represente en todos los actos de la Exposición, por la razón ya indicada.

"Orientación"

Trae el número correspondiente a diciembre esta importante revista argentina, como de costumbre, un material de lectura en el que sobresale un jugoso crítico sobre "El Amor que refresca" a "La señora Ana Karenina", por Julia Cornaro; "Mar del Plata", por Richard Hall, cía Games, y trabajos literarios firmados por Gastón Figueira, Alberto Niu Frías, María Alicia Domínguez, Fermín Estrella Gutiérrez, Ramiro de Maeztu, etc.

Las notas de arte rivalizan con las de los números anteriores y llama justamente la atención un cuadro en colores intitulado "Pescadores en Mar del Plata", por Richard Hall.

Cartas de ciudadanía

El Ministerio del Interior dió curso ayer a los decretos supremos por los cuales se conceden cartas de ciudadanía a las siguientes personas: Gregorio Melnick, Abraham Selzer Wajsbluth, José María Lucero y Juan Verdaguer Planas.

Comisiones del Congreso Nacional

QUE SESIONARON AYER

Ayer se reunieron para tratar diversos proyectos, cinco comisiones del Congreso Nacional.

CAMARA DE DIPUTADOS

Legislación y Justicia.—Siguió el estudio del proyecto de aumento de sueldos al Poder Judicial.

Gobierno.—Siguió la discusión del proyecto de construcciones asísmicas, el que quedó despachado.

Reglamento.—Despachó un proyecto de modificación a algunos artículos del Reglamento de la Cámara.

Gobierno y Obras Públicas Unidas.—Inició la discusión del proyecto del Ejecutivo sobre construcciones asísmicas.

Hacienda.—Despachó varios proyectos de cambios de ítem.

El Territorio del Aysen

DECRETO SOBRE GRATIFICACION A LOS CARABINEROS

El Ministerio del Interior dictó ayer un decreto por el cual se declara que, para los efectos de obtener el 20 o|o de gratificación sobre los sueldos de los carabineros, se incluye también el Territorio del Aysen entre las zonas del país en las cuales se goza de dicho privilegio.

Este decreto fué tramitado ayer mismo por las oficinas respectivas.

Señores CONTRATISTAS Y CONSTRUCTORES

Los obreros de sus construcciones están continuamente expuestos a gravísimos accidentes del trabajo.—No olviden que en estos casos la Compañía que los atiende mejor es la

"SOL DE CHILE"

representada en Santiago por

BUCHANAN, JONES y Cía.

Huérfanos 1160. - Casilla 3439. - Teléfono 7418

Lt.—N.

HOY Viernes y mañana Sábado hasta las 12.45

PUEDE USTED APROVECHAR NUESTRA CLASICA VENTA DE

RETAZOS

—:— EN —:—

Sederías y Tejidos

DEPARTAMENTO DEL PRIMER PISO

Gath & Chaves

le ruega a usted señora, no olvide que todas las semanas, estos dos días, son dedicados a esta

POPULAR VENTA

CUYOS PRECIOS SON MUY ECONOMICOS

Recuerde, además que todos los días hay una OPORTUNIDAD que puede ver en una de nuestras vidrieras de Estado

Artículos para el hogar, a precios especiales, terminan mañana, 12.45

Lt.—N.

PARA CAMISAS

MATAS

AHUMADA 342

Lt.—G.

LA ORGANIZACION DE "TRES MONTES"

Permite al consumidor adquirir LO MAS FINO en:

CAFE

TE

MATE

M F R TRES MONTES

DIRECTAMENTE DE LA PLANTACION

AL MISMO PRECIO que paga por mercadería corriente.

VISITE LOS DEPOSITOS "TRES MONTES"

Lt. G.

DISCOS "VICTOR" ORTOFONICOS

RECIBIDOS RECIENTEMENTE

OPERAS

AIDA: Celeste Aida ... Enrico Caruso
AIDA: Ce'este Aida ... Giovanni Martinelli
ANDREA CHENIER: Come un bel di maggio ... Enrico Caruso
BAILE DE MASCARAS: Eri tu? .. Titta Ruffo
BARBERO DE SEVILLA: Largo al factotum ... Titta Ruffo
BODAS DE ORO: Oui, elle fui gai la fete ... Armand Crabbé
BODA DE ORO: Ne pleure pas ... Armand Crabbe
BOHEME: Che gelida manina ... Enrico Caruso
BOHEME: Che gelida manina ... Giovanni Martinelli
BOHEME: Ah! Mimi tu piu non torni ... Gigli y de Luca
CARMEN: Habanera ... Margarita d'Alvarez
CARMEN: Seguidilla ... Margarita d'Alvarez
CAVALLERIA RUSTICANA: Siciliana ... Enrico Caruso
CREPUSCULO DE LOS DIOSES: Marcha fúnebre ... Orquesta Coates
DINORAH: Ombra leggiera ... Amelita Galli-Curci
DON QUIJOTE: Escena final ... Feodor Chaliapin
ERNANI: O sodmo Carlo ... Benvenuto F. y coro
ERNANI: Gran Dio! ... Benvenuto Franci
FUERZA DEL DESTINO: O tu che in seno ... Enrico Caruso
FUERZA DEL DESTINO: O tu che in seno ... Giovanni Martinelli
FUERZA DEL DESTINO: Solemne in quest'ora ... Gigli y de Luca
FANCIULA DEL WEST: Ch'ella mi creda ... Bernardo de Muro
FANCIULA DEL WEST: Or son sei messi ... Bernardo de Muro
GIOCONDA: Enzo Grimaldo, Principe di Santafior ... Gigli y de Luca
HAMLET: Ovin discaccia la tristezza ... Titta Ruffo
LOHENGRIN: Sueño de Elsa ... Maria Jeritza
LUCIA: Escena de la locura ... Toti dal Monte
MANON: Il sogno ... Enrico Caruso
MANON LESCAUT: Donna non vidi mai ... Enrico Caruso
MANON LESCAUT: Donna non vidi mai ... Beniamino Gigli
MEFISTOFELES: Dal campi, dai prati ... Beniamino Gigli

OPERAS

MEFISTOFELES: Giunto sul paso estremo ... Beniamino Gigli
OTELLO: Ora e per sempre addio ... Enrico Caruso
PAGLIACCI: Prólogo ... Titta Ruffo
PESCADORES DE PERLAS: Del tempio al limitar ... Gigli y de Luca
RIGOLETTO: Pari siamo ... Titta Ruffo
RIGOLETTO: Veglia o donna ... Galvany y Ruffo
RIGOLETTO: Si, vendetta ... Galvany y Ruffo
RIGOLETTO: La donna e moville ... Tito Schipa
RIGOLETTO: La donna e moville ... Giovanni Martinelli
ROMEO Y JULIETA: Vals ... Sofia del Campo
SANSON Y DALILA: Printemps qui commence ... Margarita d'Alvarez
SANSON Y DALILA: Mon coeur s'ouvre a ta voix ... Margarita d'Alvarez
TANHAUSER: Plegaria de Isabel ... Maria Jeritza
TOSCA: Recóndita armonia ... Beniamino Gigli
TOSCA: E lucevan le stelle ... Enrico Caruso
TOSCA: E lucevan le stelle ... Miguel Fleta
TOSCA: E lucevan le stelle ... Giovanni Martinelli

OPERETAS

ALMA DE DIOS: Canción húngara ... Tito Schipa
BARBERO DE SEVILLA: Polonesa ... Sofia del Campo
FRASQUITA: Serenata ... Fritz Kreisler
HUESPED DEL SEVILLANO: Romanza ... Miguel Fleta
HUESPED DEL SEVILLANO: Canción de la espada ... Miguel Fleta
EL CASERIO: Romanza ... Miguel Fleta
LA DOLORES: Henchido de amor santo ... Miguel Fleta
LA GRAN VIA: Vals ... Quinteto Serpone
MARINA: Dúo ... Fleta y Sagi-Barba
MARINA: Brindis ... Fleta y Sagi-Barba
MARINA: Costas las de levante! ... Miguel Fleta
MARINA: Al ver en la inmensa llanura del mar ... Miguel Fleta
PRINCESA DE LAS CZARDAS: Selección ... Orquesta Kauffman
PRINCIPE ESTUDIANTE: Romanza (violin) ... Fritz Kreisler
ROSE MARIE: Indian love call (violin) ... Fritz Kreisler
TRUST DE LOS TENORIOS: Te quiero ... Miguel Fleta

ORQUESTAS

APRES-MIDI D'UN FAUNE (Debussy)
ARLESIANA: PRELUDIO-ADA Gietto (2 discos).
CAPRICE VIENOIS (Kreisler).
COPPELIA: DANZA DE LOS AUTOMATAS y Vals.
MARCHA FUNEBRE DE UN MARIONETTE (Gounod).
MARCHA MILITAR (Schubert).

DISCOS INSTRUMENTALES

KREISLER
Serenata a Kreisler
El rosario (Nevin)
Atractiva como rosa

SEGOVIA
Themo vario (Sor)
Estudio de trémolo
Gavotte (Bach)
Fandanguillo (Turina)

HEIFETZ
Ave Maria (Schubert)
Rondó (Schubert)
Melodia hebrea
Zapateado (Sarasate)

THIBAUD
Romanza en fa

BAUER
Sonata appassionata

CORTOT
Rapsodia húngara N.o 4
Balada en sol menor

BACKAUS
Liebestraum (Liszt)
Nalla. Vals (Délibes)

LANDOWSKA
Herrero armonioso
Marcha turca

CANCIONES

CARUSO
Lolita (Canción española)
A Granada (Canción española)

CANCIONES

Campana di San Giusto
Largo de Handel
The lost chord
Core'ingrato
Santa Lucia

FLETA
Ay-ay-ay
Princesita
Nostalgia andaluza
De mi Aragón

MOJICA
Jurame (Tango)
Gitana (Canción)

GIGLI
Maria, Mari
Quanno'a femmena vo

MARTINELLI
Leyenda del Piave
Himno de los Fascistas

PONSELLE
Ave Maria (Gounod)
Elégie (Massenet)

SCHIPA
Ay-ay-ay
A Granada
Campana di San Giusto
Mamma miache vo'sapé
La partida
O sole mio
Valencia
Amapola
Picatore'e pusillecr
Stoappana
Mi viejo amor
Malinda

MUSICA LIGERA

Medias de seda (Tango). Pulido.
Besos y cerezas (Shimmy).—Pulido.
Parada de los soldados de madera. Orquesta.
O' Ya, Ya (Shimmy). Orquesta.
Tristeza nocturna. (Tango). Orquesta.

MUSICA LIGERA

Gringa (Tango). Orquesta.
Estoy que me muero. (Shimmy). Magaldi.
Fiesta campera. (Chacarera). Magaldi-Noda.
Currito de la Cruz (Paso doble). Pulido.
Barrio pobre. (Tango). Pulido.
Reliquia de amor. (Shimmy). Cueto.
Pierrots. (Shimmy). Moricht.
Cuánto te quiero. (Shimmy). Pelaia.
Rosas cuyanas (Zamba). Pelaia-Italo.
Felicia (Tango). Orquesta.
El tiburón (Tango). Orquesta.
Rey Federico (Marcha). Orquesta militar.
Alemania (Himno). Orquesta militar.
Noche de Reyes (Tango). Pulido.
Queja indiana (Tango). Pulido.
El eco encantador (Vals).—Quinteto.
Olvidame. Huasos de Chincolco.
La japonesa. Huasos de Chincolco.
La trilla. Huasos de Chincolco.
Loco pensamiento mio. Huasos de Chincolco.

FONOGRAFIA DEL PASAJE

Casilla 3582 -- PASAJE MATTE 25-26 -- Teléfono 2309

PASCUA Y FIN DE EXAMEN

EL MEJOR REGALO Y DE MAYOR PROVECHO Y UTILIDAD PARA SUS HIJOS

TAN FASCINANTE COMO UN LIBRO DE CUENTOS

DEJE USTED que sus hijos se internen solos en el campo de los grandes conocimientos, ya que en ello está su anhelo. Premie usted su curiosidad intuitiva, que no es otra cosa que ansia por saber de todo. Cuando usted tiene que encarar y responder a las sorprendentes preguntas que hacen los niños, no hay para qué mortificarse. A ningún padre se le exige que tenga en la memoria un caudal enorme de conocimientos para saciar la curiosidad juvenil. Con el propósito de obviar este gran inconveniente, se ha editado

EL TESORO DE LA JUVENTUD

VEINTE VOLUMENES

¿Qué dice usted cuando sus niños le hacen preguntas como éstas:

¿Dónde empieza el viento?

¿Por qué el fuego es caliente?

¿En dónde empieza el día?

¿Por qué vemos azul el firmamento?

¿Por qué se puede ver por el vidrio?

¿Qué es lo que nos hace bostezar?

¿Qué es la luz?

¿Por qué es blanca la nieve?

¿Por qué el trueno agria la leche?

¿Por qué la luz de la luna seca las plantas? etc., etc.

"EL TESORO" se entrega completo, mediante un pago inicial de $ 50 m/c., y una vez aceptado el pedido, el pago de las pocas y reducidas mensualidades restantes puede hacerse sin perturbar presupuestos.

7,160 PAGINAS DE TEXTO — 7,500 GRABADOS

Obra preparada por educadores que aman a los niños y que acicala en la mente juvenil esos interrogantes que dejan perplejos a los padres cuando han de contestarlas en forma que los niños comprendan a fondo. EL TESORO no es un árido libro de texto. Sin embargo, abarca todos los ramos del saber humano. Trae en sus 14 grandes secciones cuánto puede cautivar a los niños en materia de estudios y pasatiempos.

DE QUE TRATA "EL TESORO"

Los conocimientos acumulados en esta obra están divididos en catorce grandes secciones, con los siguientes títulos:

La Historia de la Tierra, El Libro de la América Latina, El Libro de Nuestra Vida, El Libro de los "Por qué", Cosas que debemos saber, Hombres y Mujeres Célebres, Los dos grandes Reinos de la Naturaleza, Los Países y sus Costumbres, Historia de los Libros Célebres, Juego y Pasatiempos, El Libro de la Poesía, El Libro de Hechos Heroicos, El Libro de Lecciones Recreativas, El Libro de Narraciones Interesantes.

MANDENOS ESTE CUPON HOY MISMO

THE UNIVERSITY SOCIETY INC.
Casilla 3157 — Santiago

Sírvase enviarme detalles completos del "TESORO DE LA JUVENTUD" y facilidades de pago.

NOMBRE.. ..
Profesión.. ..
Calle.. .. N.o..
Localidad.. ..

Vendedores exclusivos de los afamados autopianos "Melodigrand" y de los insuperables gramófonos "Melodifonos" superfónicos. Los mejores instrumentos de esta clase importados hasta hoy a Chile. Grandes facilidades para su adquisición por cuotas mensuales. Rollos para autopianos Q. R. S. y ERA y nacionales, últimas novedades de Nueva York, Buenos Aires y España.

También ofrecemos todos los discos de mayor aceptación por sus valores musicales y novedades en COLUMBIA VIVA-TONAL y ODEON NACIONAL.

The University Society Inc.

ALMACENES DE EXHIBICIO NY OFICINAS:

EN SANTIAGO: Av. DELICIAS 1334 — CASILLA 3157

EN VALPARAISO: Calle HUITO 258 (casi esquina Condell) — CASILLA 3454

Ct. X

Socio activo o comanditario

necesito con 20 o 50 mil pesos, para negocio seguro.

Dirigirse: CASILLA 319

Ct.—14-D.

Propuestas Públicas

Ministerio de Fomento.

DEPARTAMENTO DE RIEGO

TRANQUE DE HUELEHUEICO

Se piden propuestas públicas para la construcción del tranque HUELEHUEICO, ubicado en la provincia de Bio-Bio, departamento de Angol, autorizadas por Decreto Supremo N.o 3852, de 21 de noviembre del presente año.

Los interesados deberán solicitar, antes del 29 de diciembre en curso, su INSCRIPCION EN EL REGISTRO ESPECIAL DE CONTRATISTAS para esta obra y acreditar en el momento de la inscripción, las condiciones establecidas en las letras "a", "b" y "d" del artículo 13 del Reglamento del Plan de Obras Públicas Extraordinarias.

Las bases y demás antecedentes pueden consultarse en el Departamento de Riego, Bandera N.o 46, diariamente de 14.30 a 16.30 horas (2 1/2 a 4 1/2 P. M.)

Las propuestas se abrirán ante el Director del Departamento el lunes 7 de enero de 1929, a las 15 horas.

El Director del Departamento de Riego.

Cte.—G.

SE ARRIENDA

DEPARTAMENTO INDEPENDIENTE, EN

PUENTE 576

cuarto piso, compuesto de seis piezas y dependencias.

Tratar en

CASA MATEO DELPORTE

PUENTE ESQ. SANTO DOMINGO

Ct. D. 1

CAL

para abono y construcciones. Ven análisis y precios.

Cemento, importamos directamente.

Basas piedra, de 6 a 12 pulgadas.

Roble todas dimensiones.

Alamo, lo que usted necesite.

BARRACAS

Matucana 1161. — Los Leones, Prov. 1407

J. AGUILO A. y Cía.

CL.—15.D.

GRAN TORNERIA NACIONAL

CONDOR 869 esq. Serrano

EJECUTA RAPIDAMENTE TODA CLASE DE TORNEOS, RECORTES, BANQUETAS PISOS

Ct.—

KODAK

KODAK

Palmadas y vítores duran solamente un instante, pero la Kodak, tomando fotografías de cualquier acto emocionante, conserva latente el entusiasmo y nos hace vivir de nuevo los ratos placenteros de la vida. Y el dispositivo autográfico, exclusivo de la Eastman, permite rotular la película al hacer la exposición.

Pídase a los comerciantes del ramo

KODAK CHILENA, LTD.
SALVADOR DONOSO 344, VALPARAISO
SAN ANTONIO 555. — SANTIAGO

Si no es Eastman, no es Kodak

Ct.—

Oportunidad

Buena industria se ofrece vender a persona con 30,000 pesos arriba.

Encargado:
MAPOCHO 3416

Ct. D-14

MANDE

A EMPASTAR SUS LIBROS
— EN LA —
Escuela de Reforma
SAN PABLO N.o 3360
Trabajo espléndido y precios fuera de toda competencia.

Cte. G.

FIERRO

acanalado galvanizado, ancho. Fierro galvanizado. Fierro en barras. Compre donde

S. SA

BANDERA

LA OPCION DE LOS COMPETIDORES DEL DOMINGO PROXIMO EN EL CLUB HIPICO

1.a CARRERA.— 1,600 METROS (Condicional)

Aguadulce, 56 (P. Muñoz).— No [illegible] a figurar después de [illegible] carrera.

Mandrake, 56.—No corre.

Mandrágora, 56 (K. Gutiérrez).— [illegible] dice se para como estaca; [illegible] seiscientos puede ganar al [illegible], porque las carreras son así.

Pleasante, 56 (L. Lacroix). — [illegible] sobre Humberto Pérez, pero este aparato no la puede [illegible].

Frente a Frente, 56 (R. Olguín). — [illegible].

Mimosa, 56 (Arm. Silva).—El [illegible] le corrieron con mucho [illegible] la mejor carta del [illegible].

Moro Viejo, 56 (A. Madariaga). — [illegible] lo acaba de ganar, pero [illegible] papeles pueden invertir, porque el Moro dejó muy [illegible] impresión.

Mayer, 56 (R. Sepúlveda).—Cada [illegible] es vez peor.

Figueta, 54 (P. Cancino).— Es [illegible] Fulleta y Fiona. No hay que [illegible] en cuenta.

Olympe, 54 (J. Carrasco).— Es [illegible] remesita su inmediato envío [illegible]. Es lo mejor que puede hacer.

Mar Bravía, 54 (M. Muñoz). — [illegible] tan brava la mar como la [illegible].

Chiringa, 54 (L. Reyes).— No [illegible] recomendamos a nadie.

2.a CARRERA.— 1,100 METROS (Condicional)

Sunbeam, 60.— Debe correr la [illegible] porque aquí no tiene nada [illegible].

Hojas de Oro, 58 (L. Reyes).— [illegible] Alpha es la pelea. Preferimos [illegible] del Santa Cecilia.

Pitado, 58.—No corre.

Alpha, 55 (E. Cáceres). — Ya [illegible] que es nuestra preferida.

Monte Carlo, 55 (J. Escobar).— [illegible] soñando despierto.

Beauharnais, 48.—No corre.

Mirmidona, 55 (J. Carrasco). — [illegible] tercera en discordia. También [illegible] hablar con Alpha [illegible] llegada.

Pegador, 53.—No corre.

Victoria, 53 (A. Madariaga). — [illegible] inscrita en tres carreras, y [illegible] tiene opción.

Marquesa de Tolosa, 52 (M. Quezada).—Aquí aparece en calidad de [illegible].

Lille, 50 (J. Zúñiga).—Muy difícil.

Chiltona, 50 (S. Gutiérrez). — [illegible] difícil, pero no tanto.

3.a CARRERA.— 1,100 METROS (Handicap)

La Chinita, 57 (L. González).— [illegible] Domingo perdió una carrera [illegible]. Ahora debe ganar.

Man Breck, 55 (M. Baeza). — [illegible] bueno está, pero La Chinita [illegible] kilos debe ganarlo.

La Greie, 55 (E. Cáceres): — [illegible] defendiéndose solamente.

Sunbeam, 55 (W. Fuentes). — [illegible] con suerte puede llegar [illegible].

Paragón, 54 (R. Sepúlveda). — [illegible] trabajado bien, pero de ahí a [illegible] media un mundo.

Marboré, 53 (R. Ravello). — [illegible] ha corrido bien en el Club.

Parabisa, 53 (P. Silva). — No [illegible] punta, está timbrada: [illegible] por ejemplo.

Cabonbao, 52 (F. Alvarez). — [illegible] de Vase D'or, pero [illegible] hombre que aquel.

Perry, 52 (J. Carrasco).—No está [illegible] en sus buenos tiempos.

Doña Bella, 52 (J. Zúñiga).—La [illegible] volverá a ganarla.

Man Rue, 52 (J. F. Fuentes). — [illegible] distancia lo pierden de [illegible].

Pegaso, 50 (S. Gutiérrez). — [illegible] es muy relativa.

Tu Pensar, 47 (O. Domínguez). — [illegible] difícil.

Beauharnais, 44.—Todavía no sale [illegible] secretaría que está fuera [illegible] en la carrera.

La Triste, 44 (M. Quezada). — [illegible].

4.a CARRERA.— 1,400 METROS (Condicional)

Nachón, 58 (S. Gutiérrez). — [illegible] Patriota lo volverá loco.

Buen Patriota, 55 (M. Baeza). — [illegible] puede perder y si pierde, [illegible] decir que nos han hecho [illegible] a todos.

Indio Bueno, 54 (L. Reyes). — [illegible] segundo. A Buen Patriota [illegible] puede ganarlo a estos pe[illegible].

Bogador, 48 (A. Madariaga). — [illegible] quedarse en su casa.

Victoria, 48.— No será presente.

Tejo, 48 (F. Fuentes).— Puede [illegible] tercero.

Lille, 48.—No corre.

Topa Topa, 44 (C. Guerra). — Polanco anda con el paso cambiado y no acierta una.

5.a CARRERA.— 1,400 METROS (Clásico)

Baldwin, 58 (J. Vergara).— A nosotros nos gusta en fija.

Master Bob, 55 (M. Baeza). — El hermano de Ardellón está bien y lleva la mejor monta, pero en el papel va mal.

Buena Pieza, 53 (R. Ravello).— Compañera de Baldwin. Preferimos al caballo.

Genesserine, 53 (J. Carrasco).— Muy cruda. Si la ganan, será por puntos.

Maggie, 53 (E. Cáceres).— Segunda compañera de Baldwin. Seguimos prefiriendo al caballo.

Beau Dunois, 52 (R. Sepúlveda). Muy buena monta le han buscado. Algo se fragua.

Chute, 52 (E. Rebolledo).—Un golpe con ciertas probabilidades.

Galeón, 52 (C. Guerra).—Pedirle peras al olmo.

Weimar, 52 (J. Zúñiga). —Difícil, pero no imposible.

Bockara, 50 (S. Villanueva).— Le queda largo el tiro.

Fechoría, 50.—No corre.

Púdica, 50 (L. Reyes).—El golpe preciso. La vienen brujuleando muy sabiamente.

6.a CARRERA.— 1,600 METROS (Handicap)

Oxford, 59 (L. González).— Es fijo. Está corriendo la milla en 1.36, y después de eso, no hay más que hablar.

Sol Naciente, 57 (E. Rebolledo). —Ahora no irá al sacrificio por nadie, pero siempre va preso.

Rondinella, 56 (M. Baeza). — En el handicap va como se pide, pero la yegua no es la de antes.

Nagasaky, 50 (S. Villanueva). — Ahora no tiene opción.

Relaucheo, 44 (C. Guerra). — Morirá con la bandera al tope. Escoltará nuevamente a Oxford.

7.a CARRERA.— 2,000 METROS (Handicap)

Rentería, 60 (M. Baeza).—Debe ser la favorita, pues su último triunfo es muy grande.

Skirmish, 59 (J. Vergara). — Nunca falta uno que se las dé a la pobrecita.

Oxford, 58.—No corre.

Quien Es? 57 (L. González). — Está corriendo mal.

Pajarera, 48 (J. Carrasco).—No se puede descuidar, porque está como rifle.

Bagatela, 44 (F. Rojo).— Va fuera de handicap.

Estaviana, 44 (J. Zúñiga). — Quedó suelta. Es sumamente peligrosa.

Glenluce, 44 (H. Guajardo). — Va en el saco.

La Natita, 44 (C. Guerra).—Ojo que la creen robo en despoblado.

On Rue, 44 (H. Moya).—Ni la más remota opción al lado de Estaviana a pesos iguales.

EL "CAMBRIDGESHIRE" UNA DE LAS GRANDES PRUEBAS HANDICAPS INGLESAS

A MERCED DE PALAIS ROYAL

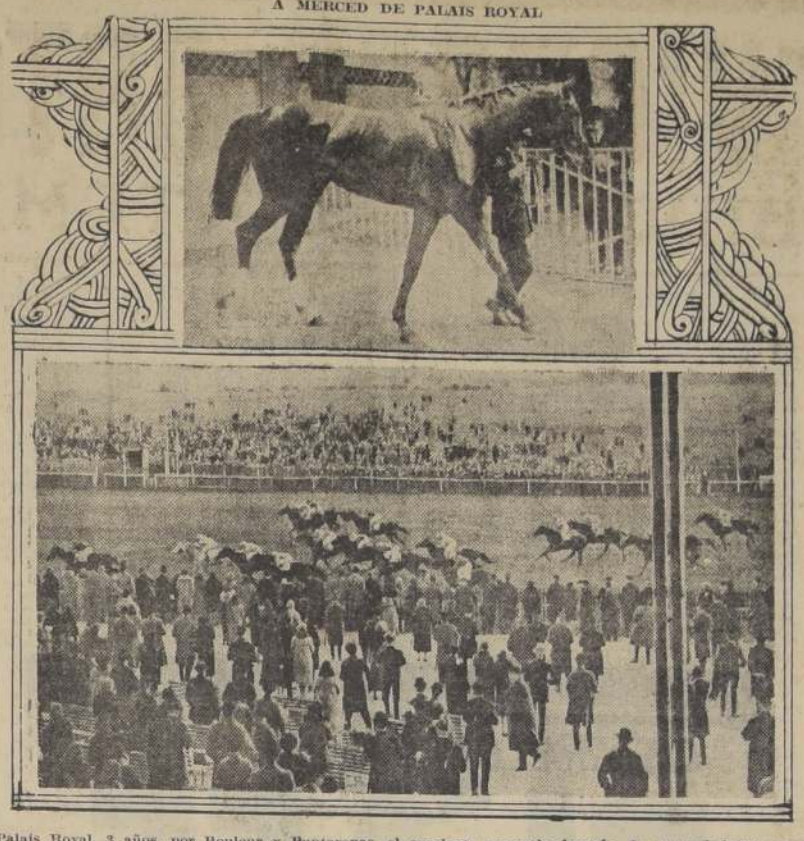

Palais Royal, 3 años, por Bouleur y Puntarenas, el excelente producto francés, de propiedad del señor J. Wittouck, que en gran forma se adjudicó el "Cambridge Shire Handicap", cuya llegada reproducimos

Pone término a la brillante temporada hípica inglesa, en los meets de Newmarket, junto con el Cesarewitch, este otro handicap que en forma tan neta alcanzó Palais Royal, el excelente producto francés hijo de Bruleur y Puntarenas, que ya en sus tentativas en el Derby y Saint Leger, estrechamente batido por Fairway, el mejor tres años inglés, dió seriamente qué pensar a la afición inglesa y hermosas expectativas al elevage francés.

Larga historia tiene este handicap, como todos los grandes compromisos ingleses y el primer producto francés que mereció este honor —de anotarse como vencedor desde 1839, fecha de su fundación— fué Palestro, siguiendo otros no menos célebres. Este handicap consagra al animal más veloz de esas pistas. Y a este propósito cabe el recuerdo de lo que se llamó la gloriosa tentativa de Epinard, a raíz de cuya derrota mereciera el título de "caballo del siglo", pues cargando 62 kilos, el peso más alto que ha llevado producto alguno en esta prueba, cayó estrechamente derrotado. Es de notar que nunca había tomado tabla el top weight. Para nosotros tampoco puede pasar desapercibido este triunfo y el segundo lugar que alcanzara Baytown, pues ambos son nietos de Achtol, y por lo tanto estrechamente vinculados con Santo, padre de Saint's Ferry, madre ésta de Sol Naciente, Sierra Leona y Sierra Morena. Las crónicas a este propósito, ensalzan la condición de flyer que ha sabido imprimir en sus corrientes de sangre.

LA OPCION DE LOS COMPETIDORES DEL DOMINGO PROXIMO EN EL HIPODROMO CHILE

PRIMERA CARRERA.— 1,200 METROS

Nankin 56 (C. Durán).—Un fenómeno para tragar avena y pare usted de contar.

Osmanli 56 (R. Olguín).— Les puede dar 100 metros de ventaja a estos burros y ganarlos por otro tanto.

Tesonera 56 (L. Lacroix).—Es tal vez lo más malo que se pasea por aquellos lares.

Athencura 54 (R. Hernández). —No es mala la araucana, pero todavía le falta.

Colin 52 (S. Gutiérrez).— Su nombre, traducido al castellano significa "Botica y Droguería".

Fresca 52 (L. Reyes).— Cómo serán los demás, cuando esta preciosura es de las primeras opciones.

Alto Ahí 51 (P. Silva).—Va de coche. Ahora le toca.

As de Copa 50 (R. Jaque).— Nadita que nos cuesta asignarle el tercer placé.

Nervión 48 (J. F. Fuentes).— La carretela lo reclama con insistencia.

Omelette 48 (H. Moya).—Todas estas gabachas del Chile no sirven para nada.

Amargo II 46 (P. Cancino). — ¿Qué hace la Sociedad Protectora de Animales que no interviene con este pobre bruto?

Novara 44 (H. Guajardo).—Ojo, caballeros, que aquí puede estar la armada.

Prince d'Orleans 44 (L. A. Soto).— Sangre azul corre por sus venas, pero él no corre ni cobre.

Vigésima Sétima 44 (M. Cantillana).— Pasamos con "full" de ases.

SEGUNDA CARRERA.—900 METROS

Itch 62 (J. Vergara).—Tan viejito el pobre y todavía le siguen dando.

Badulaque 60 (C. Pombet).—Si no se le deshace el bolo antes de tiempo, como le ocurrió la última vez, debe estafar.

Ernestina 55 (L. A. Torrealba). —No se desculden con esta chiquilla, que puede darles un mal rato.

Abolenga 54 (L. H. Fuentes).— Llegará segunda o tercera, como es su costumbre.

Pichenette 54 (O. Sepúlveda).— Completamente inofensiva.

Capullo 50 (F. Fuentes).— Va como se pide Don Vito. Si la pillan, será muy cerca del disco.

Charming 50 (P. Cancino).—El golpe preciso y no le cuenten a nadie.

Tranquila 49 (M. Quezada). — Hace un lustro que no asoma por el marcador.

Nigua 48 (M. Cantillana). — Ahora sí que pica. Téngase presente.

Mi Sombra 46 (H. Guajardo).— Una burra disfrazada de animal de carrera.

Petróleo 45 (M. Muñoz).— No tiene pito que tocar en esta pelea.

TERCERA CARRERA.—900 METROS

My Own 78.— No corre y es una lástima, porque a pesar de la oblea que le recetó el handicapper, habría saltado.

Cautina 55 (P. Silva).— Recién comienza a alistarse. Hay que esperar todavía.

Segador 53 (H. Guajardo).—Es muy endeble de piernas, pues al primer combo queda groggy.

Españoleta 52 (R. Olguín). — Después del papelón del día 8, no tiene derecho ni a figurar.

Jest 52 (L. A. Torrealba).— Con el retiro de la pesada, pasa a ser la carta obligada.

Beauharnais 46 (A. Jiménez).— Es de muy modestos recursos el pobrecito.

CUARTA CARRERA.— 1,500 METROS

Villapín 63 (R. Rice).—A parejas corren los kilos con los años. Pasamos.

Cuarterola 61 (J. Vergara).— Si fuera de vino, nos gustaría fija, pero como no es "na" cierto, placesito no más.

Nelumbo 59 (V. Jara).— Hace rato que perdieron la receta.

Indomable 53 (C. Guerra). — Un dato de ultratumba.

Murmullo 51 (S. Gutiérrez). — Están pagando hace mucho dato.

Miss Mary 48 (F. Rojo).—Muy bien puesta la gringa. Hará pelea hasta el final.

Quiteño 48 (M. Quezada). — Atrevido es el chiquitín. Cerrar la guardia, aconseja la tabla.

Argonaut 47 (P. Cancino). — Por el momento, no lo cotizamos.

Pabellón 46 (H. Moya).—Ahora no le dejarán ni el boleto.

Casitas 44 (M. Cantillana). — Para los que sueñan despiertos.

QUINTA CARRERA.—2,100 METROS (Steeplechase)

Mulpun 65.— No se han hecho para este fiato los mil de recompensa asignados al steeplechase.

Sofisma 65.— Sólo que se muriera en el camino podría perder.

Purén 65.— Le afligen mucho los rigores de la prueba.

Abdulla 65.—Si es como los cigarrillos, no le verán ni el humo.

SEXTA CARRERA.— 1,500 METROS

Kintamo 64 (C. Pombet).— Ganó a pesos altos, pero los 64 son para hundir a cualquiera.

Altamira 57 (E. Cáceres). — ¡Qué hacen que todavía no van a cobrar con este!

Matasiete 55 (S. Villanueva).— Muy derechito tiene que andar con el de don Villa.

Pilianlelbún 52 (H. Guajardo). —Tieso de muchas es el araucano y capaz de repetirse el guiso del otro día.

Donnora 51 (J. Carrasco).— La vimos muy desganada el Domingo, motivo por el cual no le damos mucha chance.

Campo Raso 45 (C. Guerra). — Demasiado brioso se vió el Domingo y no sería raro verlo ganar ahora al amparo de los 45 que carga.

Napolitana 45 (J. Canales).—Le van a dar el bacigote americano los pesados en los metros finales.

La Triste 48 (M. Quezada). — Brutal su atropellada del Domingo y como que sea un metro más, gana. Ahora, ustedes sabrán si la juegan o no.

Geogis Khan 47 (J. Zúñiga).— Hace tiempo que anda con el paso cambiado, sin poderla acertar.

Nemrod 45 (F. Santander). — Se ha visto muy requetemalo.

SETIMA CARRERA.—1,500 METROS

Cedro 62 (J. Vergara).—A pesar de los kilógramos, es un rival peligroso. Debe pagar placé.

Barbaridad 55 (E. Cáceres). — Va clavada en su distancia y a un peso sumamente cómodo. Póngale seco arriba y si pierde, se queda muy callado.

Berezin 54 (F. Alvarez).— Ha perdido ese "punch" formidable, que le conocimos en otros tiempos mejores.

Admírame 53 (P. Silva).— Somos unos convencidos de que no llega a la distancia, aparte de lo mal que corre en esta pista.

Palmpol 53 (R. Sepúlveda). — Recién inicia la serie, pero aquí va una barbaridad que lo arreglará a pueblo, sin ulterior recurso.

Monte Aguila 52 (J. Carrasco). —No se preocupe de él, porque es pura bulla.

El Clarín 50 (C. Guerra).—Está llegando último a todo toque. Si gana ahora, tendrá que entendérselas con la justicia.

Sin Pensar 47 (H. Guajardo). —Quadará timbrado desde muy temprano.

Panurgo 45 (J. Zúñiga). — El juego obligado para todos los que estén hasta la nuca.

Comentarios sobre las últimas carreras

EL CLASICO EMILIO IRARRAZAVAL

Ché Bagú, que sabe más que el Almanaque Bristol, se propuso ganar el clásico "Emilio Irarrázaval", y ello lo consiguió en la más fácil de las acciones.

Como se trataba de traer al suelo a la favorita Skirmish, inscribió para ello a Sol Naciente y a Rentería.

Con Sol Naciente anularía a la favorita en los primeros tramos, ya que es sabido que Skirmish corre de punta y al final no dejaría titere parado con la arremetida de Rentería, animalito capaz para todo, ya que por algo tiene en su álbum la anotación de un triunfo sobre Cantimplora.

La cosa salió a pedir de boca y todo resultó como ché Bagú se lo imaginaba, pues Sol Naciente anuló a Skirmish y al final Rentería se impuso de refresco y al galope sobre la favorita.

Todo esto podrá estar muy bien, ya que el reglamento santiaguino lo permite; pero lo que está muy mal es aquella performance de Rentería en el premio Sayonara, ganado por Drusilla.

Los clásicos José Luis Larrain y Emilio Irarrázaval han tenido resultados ilógicos, y podemos anticipar a las autoridades que el público ha visto con profunda pena la poca energía de los jueces, que van resultando demasiado buenos.

¿EN LA AGENCIA?

En las dos primeras carreras del Domingo pasado en el Club Hípico no se anotó el tiempo, dato precioso para muchos hípicos que toman estos numeritos como dogmas de fe y que sirven en seguida para sacar la línea.

No creemos que el "time-keeper" del Club haya empeñado el cronógrafo, ya que el tiempo se tomó en las últimas carreras; de manera que habría que pensar que el hombre se atrasó y en vez de llegar a la cancha a las 2 1/2 de la tarde, lo hizo una hora después.

Y ésto es más grave que empeñar el reloj, porque el empeño se hace siempre por apuro, y en cambio el atraso es hijo de muchas cosas antes que de la necesidad.

No tenemos el gusto de conocer al "time-keeper" del Club; pero aunque se moleste, debemos advertirle que almuerce más temprano, porque su presencia es preciosa desde la primera carrera.

EL PREMIO UMBEL

El premio Umbel, handicap sobre tres mil metros, con una recompensa de siete mil pesos y ganado por Nitchevo, fué un acierto profundo para la cátedra, pero un desacierto colosal para el handicapper, pues sabrá Ud. a estas horas que Nitchevo ganó por la miseria de cinco cuerpos y eso que el piloto Canales no hizo otra cosa que sujetar al hijo de Eclair durante todo el recorrido de la recta final.

Nitchevo aparecía recibiendo 3 kilos de Albano, un pobre elefante blanco que en La Copa acababa de escoltar a El Peral y Jellicoe a una legua marina y ofreciendo seis a Katerfelto, un caballo de ajedrez, que anda menos que una torre.

Dese cuenta Ud. de la figura y entonces no se extrañe que Nitchevo haya cometido el hecho de perder de vista a sus semejantes en una prueba que en lugar de llamarse Umbel debió llamarse "Abusc".

EL MAL PAGADOR

Así como Palestro fué un hombre muy distinguido y un muy buen amigo para Chamorro, que con él se sacó todos los forros del almacén, tiene para su mala estrella en Conte Rosso un elemento inservible y que no ha hecho otra cosa que devorarse todos los ahorros, juntados pacientemente después de largas peleas con el Comisariato y de hartas molestias con el público.

Este Conte Rosso se ha corrido no menos de cuatro o cinco "fijas" durante esta temporada, pero el importado, que no discurre un diez, perdía toda su opción al quedarse parado en la partida.

El sábado pasado Conte Rosso se metió al clásico José Luis Larrain, y allí por rara coincidencia partió bien, pero como el lote le quedaba muy grande, no figuró en ninguna parte.

Picado con ello Chamorro, lo presentó a las 24 horas en el premio Uva, ganado por Alpha, pero Conte Rosso, acostumbrado ya a no figurar, siguió de corista, a pesar de haber largado en buenas condiciones también.

Chamorro ganó una fortuna con Palestro, pero la perdió con Conte Rosso. Esa es la ley de la vida, y desde los tiempos bíblicos tenemos que al lado de un hijo bueno hay uno malo.

Adán tuvo a Caín y a Abel. Chamorro tiene a Palestro y a Conte Rosso, pero siendo la paternidad de uno y otro muy distinta.

LA ARRANCADA DE ALPHA

Pocas veces, y posiblemente nunca, habrá visto el hípico chileno una disparada más grande que la de Alpha en el premio Uva. Apenas cubiertos los primeros cien metros, Alpha llevaba 50 de ventaja; se pasaron los primeros mil, y Alpha iba 500 en punta.

Cuando el lote llegó a la recta aquello era realmente vergonzoso. Los del Santa Cecilia en aquella altura se reían a toda boca, y los fiatos que teníamos puestas las platas en otros caballos, rompimos los boletos con toda seguridad.

A 200 metros para la raya, la hija de Tacite llevaba todavía sus diez cuerpos de ventaja sobre el grupo, pero desde aquella altura la regalona de Humberto empezó a dar señales de fatiga y le faltaron los neumáticos en tal forma, que al final pudo ganar apenas por media cabeza a Tejo, que, sea dicho de paso, no entraba ni cobre.

Esta tal Alpha es un fenómeno de ligereza: es un celaje, un rayo, un camión, pero al final hay que ver cómo le tiemblan las piernas, le aflojan los pernos y se le cae la pana.

Lo que le pasa a ella al final es nada comparado con lo que le pasa a los que la juegan.

OJO AL CHARQUI

En la prueba de perdedores del Domingo pasado, ganada por Troutbeck, remató cuarto el caballo Moro Viejo, un lindo hijo de Alum y que dejó muy buena impresión a los hípicos que miran las carreras con los ojos abiertos.

Este Moro Viejo, después de demorar bastante rato la partida, largó en regulares condiciones y sin el menor esfuerzo se colocó desde temprano en el grupo, para al final rematar cuarto y sin que Madariaga le pusiera ni poca ni mucha tinca.

Si a esto añade Ud. que Moro Viejo estaba aún un poco gordo, tendría que convenir con nosotros en que estamos en presencia de un próximo ganador y de un buen dividendo.

Ello podría producirse el Domingo, por ejemplo, y si Ud. sigue nuestros consejos y si Moro Viejo nos da la razón, puede Ud. pasar unas felices pascuas, remojando el gaznate con Cola de Mono, trago que no le hace mal a nadie porque no se toma más que una vez al año.

¡No se olvide, pues, ni de Moro Viejo ni del Cola de Mono!

EL "MAGO" EN ACCION

Hasta hace poco fué Juan Cavieres quien mereció el apelativo de "mago", por su arte exquisito en la preparación del caballo de carrera.

Ahora Cavieres ha perdido tan sugestivo sobrenombre y el apelativo hay que endosárselo a Andrés Rodríguez, una verdadera maravilla en el arte caballuno.

Rodríguez, estaba harto acreditado después de las transformaciones que hizo experimentar a Decurión, Nájera, Oxford, Buick, etc., etc., pero todo aquello ha quedado chico con el ejemplo de Alan Breck.

El bruto en cuestión (Alan Breck) reapareció el Domingo pasado, en tan completa postura, en medio de training tan científico y con tan lucido maquillaje, que nadie lo conoció.

Aquel bruto (seguimos con Alan Breck) parecía un ganador del Derby de Epsom; tal era su distinción. En cambio, antes, el hijo de Alison, parecía simplemente un perro con arestín.

Pasó lo que tenía que pasar y Alan Breck ganó al galope, a pesar que tuvo serio contratiempo al enredarse en las patas de Osmanli. Y pasado mañana, es segurón nuevamente, y de esta manera sigue andando y andando la ciencia del nuevo mago.

UN FINAL LLENO DE GRACIA

El clásico La Gran Carrera de Vallas, no tuvo ningún interés para el aficionado, pues desde temprano comprendió que Pilot no podía perder y que Mochuelo tenía que llegar segundo a los mismos sesenta metros que llegó.

Pero aquella prueba insípida tuvo una novedad, y consiguió entusiasmar al público, siempre dispuesto a lo novedoso y divertido.

El número extra fué la lucha por el tercer puesto.

Chevrolet venía corriendo con una cuadra de ventaja sobre Fronteriza, que no daba señales de vida, cuando ésta empezó a entrar a paso de tortuga, al tiempo en que Chevrolet se paraba como estaca.

El público, siempre dispuesto al más débil, se interesó por el triunfo de Fronteriza y naturalmente tuvo una gran satisfacción—aunque no le iba nada en la parada —cuando la yegua consiguió dar cuenta del caballo, que una vez más, se demostró como el más carero y el más cobarde de los brutos.

¿HASTA CUANDO, VIDA MIA?

La dirección del Club Hípico de Santiago se desentiende de ciertas cosas, que no puede ni debe desentenderse.

El Club Hípico de Santiago, que por el hecho de ser la primera institución hípica del país, debe velar hasta la exageración por el dinero del público, no lo hace, mientras recibe el ejemplo del Valparaíso Sporting Club y del Club Hípico de Antofagasta.

El Club Hípico, todavía no puede ver la conveniencia para que caballos de distintos dueños, a cargo de un mismo preparador, corran en corral para los efectos de las apuestas mutuas, y mientras el público pide a gritos esta medida de cajón, la dirigente sigue encantada de la vida y dejando que el habitué pierda su dinero, en medio de una verdadera ironía.

Cuando en días pasados ganó Oxford a Relaucheo, los que apostaron a Decurión regalaron su plata, porque estando Oxford y Decurión en las mismas manos, es infantil pensar que su preparador no sabía cuál iba a ganar y los que el Domingo en el clásico jugaron a Sol Naciente, también iban en el saco, pues éste iba al sacrificio en beneficio de su compañera Rentería, que fué la ganadora.

¿Qué espera el Club para defender los billetes de los que pagan Domingo a Domingo quince pesos para ver el espectáculo?

POR FIN EL LORO, POR FIN

Por fin el Domingo pasado y después de bregar durante nueve meses, consiguió don Ignacio Yáñez, sacar de perdedores a Troutbeck, el histórico hijo de Citoyen en Wansbeck.

Este pobre Troutbeck corrió como le acabamos de decir durante nueve meses, y entre más corría, peor lo hacía.

¿Qué me decía, doña Lucía?

Como le iba diciendo, el loro Yáñez, su compositor, ya se estaba volviendo loco de a poco, le estaba entrando agua a los oídos. Cuando de repentón y sin decirle a nadie, sale ganando al galope su mastodonte Troutbeck, en medio de la mayor sorpresa del público, acompañado de un dividendo de ciento treinta y seis pesos y pico, y después de nueve meses de inútil batallar.

"Salir con un desaguisado después de nueve meses, no es ninguna gracia", decía una señora gorda que no falta nunca a las tribunas de tercera.

LOS REGALOS AL NOVIO

Pitín Gutiérrez, se casa mañana sábado.

Bien no más. Es grandecito, sabe lo que hace, y por nuestra parte le deseamos una luna de miel marca "stayer", para no salirnos del terreno hípico.

La suerte, no podía ser indiferente a Pitín, en tranca tan delicados y así vimos que el Domingo pasado, la diosa le ofreció gentilmente los premios Uri y Umbría.

Con estos porcentajes, el novio tendrá demás para los primeros gastos del matrimonio y para los primeros tramos de este recorrido tan difícil.

Pitín, no reaparecerá hasta la temporada de Viña, y esperamos que este descanso le siente a las mil maravillas, aunque no siempre para el deporte, se ha recomendado precisamente el matrimonio; pero también es cierto, y no menos, que las generaciones futuras tendrán que agradecer este gesto del simpático fusta, pues los Pitincitos serán solaz y recreo de los torneos hípicos por venir.

Salud por los novios. Salud por los nenes, los "crackes" en ciernes que tarde o temprano tendrán que caer.

¡Veris, guatón, no más!

LOS TRABAJOS EFECTUADOS EN LA MAÑANA DE AYER EN AMBOS HIPODROMOS

Club Hípico

PISTA DE ARENA

Mendoza
montado por Arm. Silva trabajó [illegible] metros en 1.50.

Italiana
montada por H. Moya, largó 700 metros en 42 3/5.

Indio Bueno
montado por J. M. Baeza pasó 1,400 metros en 1.34 3/5.

Sol Naciente
montada por S. Gutiérrez, pasó 1,400 metros en 1.33 3/5.

Fresca
montada por aprendiz movió 500 metros en 32. Después de un descanso repitió 700 metros en 46.

Rentería
montada por S. Gutiérrez, largó 1,200 metros en 1.14 2/5.

Donnora
montada por J. Carrasco, movió 600 metros en 38 3/5. Después de un descanso, repitió igual distancia en [illegible].

Buen Patriota
montada por E. Rebolledo, pasó 1,400 metros en 1.35 3/5.

Glenluce
montada por H. Guajardo atropelló [illegible] en 42 3/5.
después de un descanso repitió [illegible] distancia en 51.

Pádica
montada por R. Hernández, atropelló [illegible] metros en 45 2/5. Después [illegible] descanso, repitió igual distancia en 44 3/5.

Magolín
montado por aprendiz, movió 400 metros en 25.

Nelumbo
montado por V. Jara, pasó 1,200 metros en 1.19.

Chenque
montado por aprendiz movió 400 metros en 24.

Fangal
montado por H. Guajardo, pasó 1,400 metros en 1.34 2/5.

Sunbeam
montado por E. Parra, movió 400 metros en 27. Después de un descanso repitió igual distancia en 25.

Relaucheo
montado por aprendiz trabajó 1,400 metros en 1.32 2/5.

Tito Livio
montado por aprendiz pasó 700 metros en [illegible].

La Natita
montada por E. Rebolledo, largó [illegible] metros en 1.20 2/5. Siguió suave [illegible] completar la vuelta en [illegible].

Topa Topa
montada por C. Guerra, pasó 1,200 metros en 1.21 3/5.

Alan Breck
montado por J. M. Baeza atropelló 700 metros en 44 2/5.

Nagasaki
montado por S. Villanueva, pasó 1,400 metros en 1.35 3/5.

Mentalina
montada por aprendiz largó 800 metros en 54.

Oxford
montado por aprendiz atropelló 700 metros en 44 2/5.

Estaviana
montada por aprendiz pasó 1,600 metros en 1.47 1/5.

Bockara
montada por H. Guajardo, pasó 1,400 metros en 1.32 2/5.

Hipódromo Chile

PISTA PESADA. — (MANO DEL CHILE)

Tranquila
montada por M. Quezada pasó 400 metros en 26 2/5, después de un descanso, repitió en 26 4/5.

Quiteño
montado por M. Quezada pasó 400 metros en 26 2/5 después de un descanso repitió 600 metros en 40 3/5.

La Triste
montada por M. Quezada pasó 600 metros en 39, después de un descanso, repitió en 39 3/5.

Cedro
montado por J. Vergara pasó 1,000 metros en 1.10.

Gengis Khan
montado por J. Ravello pasó 1,200 metros en 1.26 2/5.

Panurgo
montado por R. Ravello pasó 1,200 metros en 1.27 2/5.

Groggy
montado por un aprendiz pasó 400 metros en 26 3/5, después de un descanso, repitió 600 metros en 40.

Badulaque
montado por R. Olguín pasó 200 metros en 13.

Barbaridad
montada por E. Cáceres pasó una vuelta en 1.45 1/5.

PISTA LIVIANA

Casitas
montado por un aprendiz pasó 800 metros en 53 3/5.

Wico
montado por M. Quezada pasó 400 metros en 26, después de un descanso, repitió en 25 3/5.

Osmanli
montado por un aprendiz pasó 400 metros en 25 2/5.

Españoleta
montada por R. Olguín pasó 600 metros en 37 2/5.

Murmullo
montado por R. Olguín pasó 600 metros en 38.

EL REMATE DE MANANA

EL REMATE DE MAÑANA

Seguramente será uno de los últimos remates de la temporada el que ofrece el Tattersall, del Club Hípico y donde caerán bajo el martillo del señor Calvo Mackenna, los siguientes productos:

STUD CAYUCHANGUI

Buen Patriota, 3 años, por Last Reason y Muesca; ésta por Val d'Or.

La Salita, 4 años, por Alum y Nell Acqua; ésta por Cuyano III.

Conspirador, 2 años, por Last Reason y Muesca; ésta por Val d'Or.

STUD NAPOLES

Chute, 3 años, por Ródano y Gourgandine; ésta por Burlesco.

On Rue, 4 años, por Ródano y Only; ésta por Rodilard.

Napolitana, 4 años, por Brasil y Red Rose; ésta por Lancaster.

DE DIVERSAS PROCEDENCIAS

Sol Naciente, 4 años, por Campanazo y Saint's Ferry.

Relaucheo, 4 años, por Olascoaga y Laucha.

Mónica, 5 años, por Brasil y Winnie.

El Diecinueve, 5 años, por Buñuelo y Baratija.

Maravedí, 8 años, por Mago y Orbent.

Miau, 3 años, por Citoyen y Laucha.

Estigma, 3 años, por Lechuguino e Hilda.

La erogación de la Sociedad "Luis Cousiño"

Oportunamente dimos cuenta de la erogación que se abrió en la Sociedad Hípica "Luis Cousiño", a favor de los damnificados por el terremoto del sur.

Damos a continuación la lista de las cantidades erogadas y las notas cambiadas entre el presidente de la institución, señor Joaquín Rodríguez y la comisión de socorros que funciona en la Municipalidad.

Ernesto Fuentes, $ 10; Joaquín Rodríguez, 50; Pedro J. Medina, 20; Pedro Bagú, 50; Humberto Pérez, 20; Constantino Lacalle, 5; José Celpa, 10; Florentino Galván, 10; Ignacio Yáñez, 10; Andrés Rodríguez, 10; Agustín Gutiérrez, 50; Félix Rojo, 10; Roberto Valenzuela, 5; J. Francisco Fuentes, 5; Juan Zúñiga, 5; Rudecindo Díaz, 10; Jovino Miranda, 10; Santos Villanueva, 5; O. Escalante, 10; Alamiro Castro, 10; Daniel Reyes, 5; Manuel Reyes, 5; Arturo Rodríguez, 10; Florencio Guzmán, 10; José M. Baeza, 5; Darío Vial, 10; Carlos Rodríguez S., 20; Enrique Rodríguez S., 10; Juan Cavieres, 10; Luis A. Figueroa, 10; Pedro Polanco, 10; Sixto Gutiérrez, 10; Eduardo Rebolledo, 5; Pablo Silva, 10; Juan Vergara, 10; Napoleón Ramírez, 10; Laureano Reyes, 5; José Carasco, 10; Juan S. Munita, 10; Isaías Espinosa, 10; Carlos Morris, 10; Guillermo Valenzuela, 10; José Alemany, 5; Arturo Cavieres, 5; Julio Canales, 10; Daniel Sandoval, 20; David Yáñez, 20; Dionisio Galaz, 5; Rubén Madariaga, 5; Ricardo Sepúlveda, 5; Luis A. Benítez, 5; Agustín Breque, 5; Diego Sotomayor, 50; Fernando Peralta, 20; Carlos Quezada, 10; Guillermo de la Cerda, 10; Rosalindo Ravello, 10; Jenaro Madrid, 5; Emilio Cáceres, 10; Carlos Gómez, 10; Pedro Doncerio, 10; Cayetano Pérez, 5; Aníbal Zúñiga, 10; Aníbal A. Zúñiga, 10; Manuel Zúñiga, 10; Mario Zúñiga, 10; Luis Navarro, 10; Octavio Fuenzalida, 5; Eduardo Inda, 10; Celero Ruz, 5; Celedonio Román, 10; Felipe Alvarez, 5; Francisco Villa, 20; Ernesto Morales, 5; Arturo Muñoz, $ 10.

Total: $ 865.

Nota dirigida por el presidente de la "Luis Cousiño":

"Santiago, diciembre 12 de 1928.— Señor presidente del Comité Central Pro-Damnificados. — Presente. — Muy señor mío:

La Sociedad Hípica de S. M. "Luis Cousiño", haciéndose eco de la dolorosa catástrofe sufrida por el último terremoto, a los habitantes de la zona afectada, tiene el agrado de poner en vuestro poder el cheque N.o F 15092, por la suma de $ 865, cantidad erogada dentro del gremio hípico y que usted hará llegar a quien corresponda.

Sus Afmos y SS. SS. — **Joaquín Rodríguez S., presidente. — José Cuevas, secretario".**

"Santiago, diciembre 13 de 1928. — Señor don Joaquín Rodríguez. —Presente. — Muy señor mío:

Tengo el agrado de manifestar a usted, por encargo del señor Alcalde, los agradecimientos de este funcionario por el generoso auxilio que la Sociedad que usted preside, "Liga Hípica, Sociedad Luis Cousiño", se ha dignado erogar, en favor de los damnificados del sur, enviando cheque por $ 865, con tal fin.

Agradecido del acuerdo tomado por dicha sociedad, saluda atentamente a usted. — (Firmado). — **Agustín Boza L. (Hay un timbre).**

El movimiento efectuado ayer en la Bolsa de Comercio

DE 30 FLUCTUACIONES DE PRECIO SUBIERON 16 Y BAJARON 14 TITULOS

Variado y de importancia fué el movimiento de ayer en el Mercado Bursátil.

Se anotaron transacciones en títulos Mineros, Salitreros, Ganaderos, Industriales, Seguros y Bancos.

El detalle de las operaciones se publica a continuación con sus precios respectivos.

En Bonos se vendieron 384,000 nominales entre los que van incluídos 1,000 Obras Públicas 7 o|o a 98 1|2.

Los precios reaccionaron cerrando firmes.

FLUCTUACIONES

SUBIERON

Bonos Hipotecarios
Caja 7-1, 98 1|4 a 98 3|4.
Caja 7-1|2, 98 a 98 3|4.

Bancos
Chile, de 214 a 214 1|2.
Nacional, det 83 a 83 1|2.

Mineras
Garci.-M, de 4 7|8 a 5.
Minerva, de 10 a 10 1|4.
Oruro, de 32 3|4 a 34 1|2.
Oploca, de 110 a 111 1|2.

Cayiloma, 3 1|8 a 3 1|4.

Salitreras
Loa, de 31 1|2 a 33.
Lautaro P., de 164 1|2 a 169 1|2.
Lautaro Nom., de 155 a 159.

Industriales
Elect. Ind., de 68 a 70.
Malvoa, de 9 3|8 a 10.
Vapores Or., de 32 3|4 a 33 1|2.

Seguros
U. Chilena, de 1,000 a 1005.

BAJARON

Bonos del Estado
S. Bernardo 8, de 102 1|2 a 102.

Bonos Hipotecarios
Caja 8-1|2, de 101 a 100 3|4.
Hip. 8-1, de 100 1|2 a 100 1|4.

Mineras
Condoriaco, de 15 3|4 a 15 1|2.
Cerro Gde., de 25 3|4 a 25 1|2.
Fortuna, de 5 a 4 1|2.

Ganaderas
Gente. Gde., de 72 a 71 1|2.
Fuego, de 182 a 181.

Industriales
Austral Elec., de 23 a 22.
Cervecerías, de 104 a 103.
Envases, de 11 1|2 a 11 1|4.
Gas Stgo., de 86 1|2 a 86.
Papeles, de 180 a 179.
T. El Salto, de 165 a 160.

OPERACIONES EFECTUADAS AYER

PRIMERA RUEDA

105000 Hip. 7-1, 98.
4000 Hip. 8-1, 100 1|4.
21000 Caja 7-1|2, 48 3|4.
64 U. Chilena, 1000.
100 U. Chilena, 10002
50 Minera In., 31.
30 Fuego, 182.
27 Fuego, 183.
500 Minerva, 10.
100 Oruro, 33 1|4.
50 Fuego, 181.
100 Fortuna, enero 3, 4 1|2.
700 Loa, id., 32 1|2.
400 Loa, id., 32 3|4.
600 Loa, id., 33.
200 Gas, dic. 20, 86.
100 Patiño, en. 3, 288.
200 Patiño, id., 288 1|2.
100 Patiño, dic. 20, 286 1|2.
300 Patiño, id., 286.
100 Patiño, dic. 20, 285.
400 Patiño, en. 3, 287.
300 Malvoa, dic. 20, 10.
500 Viña, id., 51 1|2.
300 Minera, en. 3, 30 1|2
1500 Moroc., id., 17 7|8.
500 Elect. Ind., dic. 20, 70.
100 Patiño, id., 286.

SEGUNDA RUEDA

45000 Caja 8-1, 100.
1490000 Caja 7-1|2, 98 3|4.
5000 Hip. 8-1, 100 1|4.
18000 Caja 8-1|2, 100 3|4.
100 Tej. El Salto, 160.
140 Bco. Nacional, 83 1|2.
1000 O. Públicas 7, 98 1|2.
7 Bco. Nacional, 83.
346 Envases, 11.
20 Lautaro Port., 164.
100 Aysen, en. 3, 65 1|2.
200 Viña, dic. 20, 51 1|4.
100 Lautaro Port., id., 168.
500 Cerro Gde., en. 3, 23 1|2.
100 Cerro. Gde., id., 23 1|2.
300 Gente Grande, dic. 20, 71 1|2.
100 P. y Cartones, N. 8, dic. 20, 168.
400 Vap. Ord., dic. 20, 34.
500 Moroc., en. 3, 17 1|2.

BOLSA DE CORREDORES

PRIMERA RUEDA

500 Debentures, 42.
500 Cervezas, en. 3, 104 1|2.
1000 Envases, id., 11 1|2.
1000 Oruro, id., 32 3|4.
100 Disputada, id., 35 1|4.
1000 Hip. 8-1, 100 1|4.
100 Cervezas, en. 3, 104.
300 Industrial, dic. 20, 47.
1000 Oruro, en. 3, 33.
1000 Gatico, dic. 20, 6.
4200 Gatico, en. 3, 6.
300 Melón, dic. 20, 95
200 Galicia, en. 3, 9.

CAMBIO

Vendedor: 39.67.
Comprador: 39.65.

SEGUNDA RUEDA

5000 Caja 7-1|2, 99.
100 Aysen, en. 3, 66.
100 Patiño, id. 285 1|2.
100 Vapores Or., dic. 20, 32 1|2.
100 Loa, en. 3, 32 1|2.
100 Cervezas, id., 10 31|2.
200 Cerro Gde., dic. 20, 23.
100 Moroc., id., 17 1|2.
100 Viña, id., 51 1|2.
200 Oruro, en. 3, 33 3|4.
150 Minera, dic. 20, 30 1|4.
1500 Oruro, en. 3, 34.
1300 Vapores, dic. 20, 32 5|8.
2000 Vapores, id., 33.
500 Vapores, dic. 20, 33.

CAMBIO

Vendedor: 39.68.
Comprador: 39.66.

GANE TIEMPO
sobre sus competidores
empleando en sus negocios con
Europa 1
EL CORREO AEREO LATECOERE
Ic.— D 17

Precios de comprador y vendedor al terminar las ruedas

TITULOS	COMPRADOR Cantid.	COMPRADOR Precio	VENDEDOR Cantid.	VENDEDOR Precio
BONOS DEL ESTADO				
A. Naval 8-2		101½		
Mapocho 8		101 1|2		
Puentes 7-10		99		
Concepción 7-3		98½		
Edif. Escolar 8-2		101½		
Edif. Escolar 7-1		98		
Habitaciones 8		101		
P. Arenas 8-5		102		
A. España 8		100		
Regadío 8-1		102 1|4		
Regadío 8-2		102¾		
Regadío 7-1		98½		
Regadío Tacna 8-1		101		
San Antonio 8-5		102½		
San Bernardo 8		102½		
Obras Públicas 7-1		98⅜		
BONOS HIPOTECARIOS				
Caja 7-1	27000	98¾		
Caja 7-½	140000	98¾	120000	99
Caja 8-½	20000	100¾	50000	101
Caja 8-1	60000	100		
Hip. 7-1	20000	98		
Hip. 7-2			2000	99
Hip. 8-1	20000	100	10000	100⅛
Debentured			500	42¼
BANCOS				
Chile	150	214¼		
Nacional	200	83	37	83 1|2
MINERAS				
Amigos			1000	5
Chacas			500	1⅝
Condoriaco, dic. 20	200	15½	200	15⅝
Cerro Grande, enero 3	500	23½	700	23½
Colquiri, enero 3	500	6¼	100	6½
Disputada, enero 3	300	35½		
Electra	1500	1		
Fortuna			100	4¾
Gatico, dic 20	1000	6		
Lebu, ord. enero 3	200	2¼		
Morococala	500	17⅝	500	17⅞
Minerva	100	10¼	300	10½
Onix, enero 3	200	4½	500	5
Oruro, enero 3	500	33½		
Patiños, dic. 20	300	286	200	288
Tocopilla, enero 3	100	99½		
T. Puntas	200	1¼		
Minera, dic. 20			300	30½
SEGUROS				
U. Chilena	10	1005		
Consolidad	100	49	100	50½
SALITRERAS				
Lautaro Nomi.	200	155		
Lautaro Port. dic. 20	100	168½	200	168½
Perfetti, enero 3			500	6
Tocopilla			100	408
Loa, enero 3	200	32½	100	33
GANADERAS				
Fuegos			150	181
Aysen			100	65
Gente Grande, dic. 20	100	71	100	71½
INDUSTRIALES				
Gas	18	86	100	86
Autra Elec.			100	22
Envases	100	11¼	500	11½
Malvoa			200	10
Tejidos El Salto	100	160	20	160
Elec. Ord.	136	20		
Paños Tomé	100	47½		
Viña	200	51½	100	52
Elec Ind	100	69¼		
Vidrios			100	180
Papeles y C. N. E.	100	168		
Catres			100	43½
Cervecerías	200	103½		
Papeles y Cart.			134	179
Vapores Ords.	600	33¾		
CIERRE A LAS 16½ HORAS				
Cambio		39.67		39.68
Lautaro en Londres		4 5|32		
Patiños en N. Y.		34		34
Loas, enero 3		33		
Lautaro P.		169½		
Cayiloma		3¼		
Morococala, enero 3		17⅝		
Disputada, enero 3		35½		
Oplocas, enero 3		111 1|2		
Oruros enero 3		34½		
Patiños		288		

Lt.—G.

Cotizaciones de metales

Cablegrama sobre cotizaciones de metales correspondiente a ayer:

Estaño: £ 225.5.0 al contado; bajó 2.5.0; 222.7.6 a plazo, bajó 2.12.6.

Cobre standard: £ 68.6.3 al contado, bajó 0.3.9; 63.11.3 a plazo, bajó 0.2.0.

Plata: d. 26 5|16; subió 1|16.

BANCO CENTRAL

El Banco Central vende letras sobre Londres a las siguientes cotizaciones:

A 90 días vista, $ 39.70 por libra esterlina.

A la vista, $ 40.15 jor libra esterlina.

Por cable, $ 40.30 por libra esterlina y sobre Nueva York.

US. $, vista y cable, al precio correspondiente.

CAMBIO

COMERCIAL . . . . . $ 39.68

UN PESO PAPEL VALE:
6 3|32

DOLAR POR LIBRA
4.85 1|8

BANCO DE LONDRES Y AMERICA DEL SUD LTD.

Cambio sobre el exterior

Plaza	30 D. V.	Vista
Londres	39.72	40.17
París		0.32.37
Amberes		1.15.20
New York		8.27 3|4
España		1.34.30
Italia		0.43.40
Brasil		40.30
Uruguay		8.62
Argentina		3.49 3|4
Holanda		3.32-3|8
Suiza		1 59 3|4
Siria		40.30
Portugal		40.30
Panamá		40.30
Perú		40.30

MATADERO PUBLICO

Los corrales de este establecimiento encerraron ayer el siguiente ganado para la venta de hoy:

Ganado mayor		Ganado menor	
Bueyes	38		
Novillos	189	Corderos	1199
Vacas	130	Cerdos	115
Q. vivos	20	Cabros.	5
Id. en vara	42	Terneros.	40
Total	419	Total	1359

PRECIOS DE LAS CARNES, POR KILO:

Carne de buey, 1.a.	1.80	a	1.85
Id. de 2.a	1.65	a	1.75
Id. de 3.a	1.00	a	1.40
Carne de novillo, 1.a	1.80	a	1.85
Id. de 2.a	1.65	a	1.75
Id. de 3.a	1.00	a	1.40
Carne de vaca, 1.a.	1.80	a	1.85
Id. de 2.a	1.65	a	1.75
Id. de 3.a	1.00	a	1.40
Carne de cordero, 1.a	2.00	a	2.10
Id. de 2.a	1.60	a	1.80
Id. de 3.a	1.10	a	1.50
Carne de oveja, 1.a.	1.50	a	1.60
Id. de 2.a	1.20	a	1.40
Id. de 3.a	0.60	a	1.10
Carne de cerdo, 1.a	2.40	a	2.50
Id. de 2.a	2.20	a	2.30
Id. de 3.a	1.70	a	2.00
Grasa en rama	1.75	a	1.85
Sebo de ovejuno	1.10	a	1.30
Cuero de buey	2.00		
Id. de novillo	2.40		
Id. de vaca	2.40		
Id. de ovejuno, docena	$ 48	a	96.

ESTADO DE LA CAJA FISCAL
EN 12 DE DICIEMBRE DE 1928

DEBE

SALDO ANTERIOR:
En Cuenta Unica. . . . . $ 79.153.377.97
En Tesorerías que no depositan. 1.793.856.01
En Banco Central. 20.237.109.20
$ 101.184.343.18

INGRESOS DE HOY:
A Cuenta Unica:
Por Rentas Fiscales. . . . . $ 3.383.447.02
Por Ingresos que no son Rentas. 1.067.317.49
Por Depósitos. 396.967.36
$ 4.847.731.87

A Tesorerías que no depositan:
Por Rentas. . . . . $ 22.—
Por Ingresos que no son rentas. 15.344.56
Por Depósitos. 2.024.09
5.391.37
$ 22.759.02

TRASPASOS:
A Cuenta Unica. . . . . $ 51.371.11
$ 51.371.11
$ 106.930.483.18

HABER

GIROS DE HOY:
Contra Cuenta Unica. . . . . $ 5.279.535.14
$ 5.279.535.14

SALDO DE HOY:
En Cuenta Unica. . . . . $ 75.773.294.92
En Tesorerías que no depositan. 1.310.055.94
En Banco Central. 20.237.109.20
$ 101.320.448.04
$ 106.599.983.18

TRIBUNALES DE JUSTICIA

Movimiento habido en 13 de diciembre de 1928

CORTE SUPREMA

Relator, señor Silva F.

Continuó la pendiente de ayer: sucesión Silva Montt con Caja Nacional de Ahorros. Quedaron pendientes los alegatos.

Alegatos:

Alegaron don Eliseo Cisternas Peña, por el recurso y don Julio Letelier contra el recurso. Quedaron pendientes.

Tabla del día:

Relator, señor Bernales.

No vista:

Fallos del acuerdo:

N.o 9214. — The Commercial Bank con Dauelsberg y Cía. Sin Recurso de Casación, en el Redactor señor de la Puente.

Entrega de borrador:

El señor Ministro Bro... borrador de sentencia en la ... tición Cuyinhue.

En la causa Serna contra ... otro entregó borrador de fallo señor Ministro Lagos.

Cambio de residencia:

El señor Ministro de la Corte Suprema, don Abraham ... del y familia, han trasladado ... micilio a la calle Agustinas ... 2217.

CORTE DE APELACIONES

Primera Sala. — Relator, señor Sanz. — Agregada aprobada. Contra L. Vergara y otro; aprobada 1. Contra B. Flores y otros; aprobada 2. Contra C. Zúñiga; aprobada 3. Contra M. Pedrero. Aprobada 4. Sumario suicidio de J. Guerrero; aprobada 5. Sumario suicidio de T. González. Fallada 6. Sumario muerte de A. García. No ha lugar 7. S. Nahum Salomón. Recurso hecho. No ha lugar 8 S. Nahum Salomón. Recurso hecho. Aprobada 10. Maureira con de la Maza. Acuerdo 11. C. Montecinos. Notificación.

Alegaron:

En la 7, don Fernando Aguayo con don Mario Valdés.

En la 8. Don Juan Nacrur con don Mario Valdés.

En la 10. Don Gustavo Silva Campo.

En la 11. Don Roberto de Petris con don Carlos Montecinos.

Segunda Sala. — Relator, señor Varas. — No se vió ninguna de la tabla.

Agregada: Contra Segundo Aguirre. Fallada.

Fallada de acuerdo: Quiebra de M. Tizon.

L. A. Avila contra L. Pacheco y otros.

Menor cuantía: José A. Aguiló con Fco. Mcys.

Alegaron: en la 2. don ... Prieto con don Gmz. Orbe...

3.a Sala. — Relator, señor ... Agregada fallada. Contra A. ... y otro.

Fallada 1. Sumario robo ... acios. Fallada 2. Sumario ... S. Catalan.

Alegatos pendientes 4. ... con Brunadelli y Manos.

Alegaron:

En la 4, don Víctor Acevedo ... Arturo Davis.

4.a Sala. — Relator, señor ... 1. R. Ossa contra E. Gon... llada; 2. G. Castro contra ... fallada. 4. S. González ... R. Silva y otros, trámite; ... con M. Valenzuela, trámite ... González con C. Antúnez ... 12. J. de D. Plaza con C. ... U., trámite. 13. E. Martínez ... León, fallada. 14. Y. ... FF. CC. del E., fallada. ... cini con C. Briones, trámite ... Gatica con A. Gallo, trámite.

No vistas las demás.

Fallada de menor cuantía ... Aspas con E. García Y.

Alegaron: En la 1. don ... de la Barra, confirmando.

En la 2, don Ernesto Pe... cando.

En la 15, don Arturo Ve... cando.

En la 16, don Franklin Ov...

LACTOMAGNESIA 18 regulariza la función gástrica e intestinal haciéndolo sentir bien.
Base: Hidrato de magnesi...
M. R.

TÉ RATANPURO
CANJEA SUS ENVASES POR LINDOS JUGUETES EN BANDERA 684

Lt.-G.

Remate Judicial

De la Fábrica de Cemento "López Maqueira" y fundo "La Calera" o Hijuela Primera, del departamento de Quillota, y que pertenecen a doña Josefina Huici de Korwin.

El 17 DE DICIEMBRE PROXIMO, A LAS 10 HORAS, se rematarán, por orden del señor Juez Letrado del 5.o Juzgado Civil de Santiago, y en la Secretaría de este Juzgado en los autos "Estrada Juan con López Maqueira Enrique (Sucesión)", las siguientes propiedades de doña Josefina Huici de Korwin y que se encuentran en el departamento de Quillota.

'Fábrica de Cemento López Maqueira", en el mínimum de $ 241,335

que se pagará reconociendo las deudas hipotecarias en el estado en que se encuentren en la actualidad; y el saldo al contado.

Hijuela Primera, en el mínimum de $ 133,335

que se pagará reconociendo las deudas hipotecarias en el estado en que se encuentren en la actualidad, $ 50,000 al contado; y el saldo en dos cuotas iguales a 6 y 12 meses plazo con el interés anual de 8 por ciento.

Bases y antecedentes en secretaría.

El Secretario.

Lt.—X.

Viaje de Turismo a Europa

con motivo de las Exposiciones Hispano-Americanas de Sevilla y Barcelona.

El viaje de turismo comprende: El Transporte Marítimo y el Terrestre.

Para el Transporte Marítimo se han contratado los excelentes y lujosos vapores tipo Conte-Verde y Conte-Rosso del Lloyd Sabando; para el terrestre dispone la "Compañía Italiana de Turismo", de hoteles tipo Flora de Roma, Majestic e Inglaterra de Barcelona y Regina de París.

Las excursiones se verificarán a las principales ciudades de Europa. Salidas mensuales desde febrero hasta noviembre de 1929. A los interesados que deseen mayores datos e informes, dirigirse, a:

Agentes "Compañía Italiana de Turismo", — San Martín 355. — Santiago. — Teléfono 5343.

LOS AGENTES.

Rogamos a los interesados reservar con anticipación sus pasajes. ¡No espere última hora!, pues nos puede impedir atenderlo conforme a nuestros deseos. Proporcionamos, con agrado, todo dato que se nos solicite de provincia.

Lt.—17 D.

AVISO

Compañía de Seguros
"LA ALEMANA"

Por acuerdo del directorio, cita a Junta General Extraordinaria de accionistas para el día 21, a las 15 1|2 horas, la que tendrá lugar en las oficinas de la Sociedad, calle Bandera N.o 261, con el objeto de pronunciarse sobre la reforma de los Estatutos, propuesta por el Consejo Directivo, y que consiste en lo siguiente:

a) Modificar en el art. 1, la frase que dice: "con el fin de efectuar toda clase de seguros permitidos por las leyes chilenas", por la siguiente: "con el fin de contratar seguros a base de prima sobre riesgos marítimos y de navegación aérea; de incendio, comprendiendo entre éstos el lucro cesante por arrendamiento; de huelga, de terremotos; de hurto; de robo; de quebrazón; de trasporte terrestre; de riesgos a que estén expuestos los productos agrícolas y ganaderos; de accidentes de vehículos y de indemnización a terceros por accidentes en el tránsito; de fianzas; de prendas u otras garantías".

b) Modificar en el art. 3.o la frase que dice: "de dos millones de pesos, divididos en acciones de quinientos pesos cada una", por la siguiente:

" de un millón de pesos dividido en cuatro mil acciones de $ 250 cada una", cuya suma deberá quedar enterada antes del 21 de diciembre de 1929, conforme al art. 79 de la Ley 4228.

c) Suprimir en el art. 18, N.o 6, la frase que dice: "las épocas para la planteación de los diversos ramos de las operaciones".

d) Modificar en el N.o 1 del art. 30 la frase "de cuatrocientos " mil pesos", por la de "quinien" tos mil pesos".

e) En el art. 32, intercalar después de la palabra "liquidación", " la siguiente frase: "ésta será " practicada por la Superintendencia de las Compañías de Se" guros; pero si la Compañía fue" ra autorizada para practicar por " sí misma la liquidación".

f) En el art. 33, después de la palabra "liquidadores" intercalar la frase "designados por la Asamblea " General en el caso del art. ante" rior".

RICARDO PIWONKA
Presidente.

ALBERTO VILLEGAS,
Secretario.

Ic-19-D.

DAVID IPINZA S.
DENTISTA

Especialidad en dentaduras artificiales. Se entregan nuevas en 24 horas y composturas en 3 horas. Precios módicos.
SANTO DOMINGO 1245
0478—Lt. G

Compañía Minera e Industrial de Chile

DIVIDENDO N.o 19

El Directorio ha acordado repartir un dividendo de $ 1.00, por acción, correspondiente al año 1928, que los señores Accionistas podrán cobrar, tanto en Valparaíso como en Santiago, en el Banco de Chile, desde el miércoles 19 del actual.

El Registro de Accionistas permanecerá cerrado desde el 6 hasta el 19 del presente, ambos inclusive.

Valparaíso, diciembre 2 de 1928.

EL GERENTE.

Ic.—19-D.

AVISO

HA DEJADO DE SER NUESTRO EMPLEADO EL SEÑOR

Alberto de la Cerda Pedregal

SOCIEDAD IMPRENTA Y LITOGRAFIA UNIVERSO.

Lt.—14 D.

LAS ALMORRANAS SE CURAN PRONTO

Millares de personas que tienen almorranas no saben que es posible obtener rápido y permanente alivio con una medicación interna.

Mala circulación de la sangre causa almorranas debido a su estancamiento en el recto que debilita mucho esa parte del intestino grueso. El doctor J. S. Leonhardt fué el primero en descubrir el remedio y lo receta con el nombre de HEM-ROID. El Dr. Leonhardt administró el remdio a 1,000 enfermos de almorranas con el maravilloso resultado de curar el 98 por ciento de los pacientes. Sólo después de esa evidente demostración de su eficacia consintió el doctor en permitir su venta al público en general en todas las boticas.

No se pierda más tiempo con medicación externa. Cómprese un frasco de HEM-ROID y tómese según las instrucciones a fin de obtener el rápido alivio que han obtenido millares que padecían de almorranas.

Base: Alsina, Sulf. atrop., Sulf. estrich., Hamamelis, Casc. Sagr., Trementina.

Agentes generales:
DROGUERIA DEL PACIFICO S. A.
Valparaíso, Santiago
Concepción, Antofagasta
M. R. Lt.—G.

The Lautaro Nitrate Company, Limited

CITACION

Cítase a Junta General Ordinaria de Accionistas para el viernes 21 de diciembre próximo, a las 2 1|4 P. M., en calle Serrano N.o 200, Valparaíso, a fin de presentarles la Memoria y Balance al 30 de junio de 1928.

Valparaíso, 20 de octubre de 1928.

EL CONSEJO LOCAL.

Ic—16 D.

HELMUT PAULY
ARQUITECTO
REGRESO DE EUROPA
Estado 91, Oficina 19
11 A 12 Y 5 A 6
Lt.—16-D—0166

Se Arriendan
oficinas y casas habitación, de $ 200 hasta $ 800. Tratar: Caja Nacional de Ahorros.
Huérfanos 930
Sección Bienes Raíces.
Lt.—15-D.

Viña Linderos
GAZITUA-BRAUN
Premiada en diecisiete Exposiciones Internacionales.
EL VINO FRANCES DE CHILE
Dice el análisis 3432, agosto 8 de 1923, del Ministerio de Agricultura de Francia: El vino de la Viña Linderos (Chile) depositado por M. M. Schroeder & Co., POR SU COLOR, BOUQUET Y SABOR, ES COMPARABLE A LOS MEJORES CRUS DE FRANCIA.
Agentes:
Vinos en botella: Weir, Scott y Cía. (San Antonio 248)
Sub-agente: Raúl Gazitúa G., San Pablo 1228. Santiago
Sub-agente: Vinos en barril: RAUL GAZITUA G.
San Pablo 1128 - Santiago
WEIR, SCOTT & Cía.
Santiago, Concepción, Talcahuano
Lt. n|o

Compra de Terreno

SE NECESITA UN TERRENO DE 5 CUADRAS EXTENSION, ENTRE RANCAGUA, SANTIAGO, LOS ANDES, DE 800 a 1,500 METROS DE ALTURA, DE PREFERENCIA CON BOSQUE O PARQUE, INMEDIATO A LINEA DEL FERROCARRIL.

PRECIO Y DESCRIPCION A

Casilla 4003

El seleccionado de la provincia de Talca frente al Audax Italiano

EL PROGRAMA DEL DOMINGO PROXIMO, PRO-DAMNIFICADOS DE LA REGION SUREÑA, ES ALTAMENTE INTERESANTE.—EL COLO - COLO SE MEDIRA CON EL SANTIAGO EN EL LANCE DE SEMI - FONDO.—EN EL MATCH DE HOCKEY, ENTRE UN COMBINADO INGLESES-ALEMANES CONTRA UNIVERSITARIOS INTERVENDRA EL DIRECTOR GENERAL DE EDUCACION FISICA

En el Estadio Italiano se verificará el próximo Domingo el segundo programa deportivo en beneficio de los damnificados de la región sureña que, como se sabe, necesita de la ayuda de todos los chilenos para volver a levantar las actuales ruinas.

Según consulta de la Comisión ordenadora a la VI Zona, ha quedado definido que su equipo representativo, junto con el Audax C. Italiano, que contará de honor, tras reñida lucha, logró igualar en puntos, mientras tanto, logró igualar el encuentro entre el programa del día 9, figurando en el programa del día 9, el cuarto alto que capitanea Sanhueza. Este hecho basta para demostrar la importancia que reviste la prueba de fondo, tanto más, si tomamos en cuenta que ambos contendores con mayor conocimiento entre sus componentes y más dominio en sus evoluciones, forzosamente se excederán a sus anteriores performances.

El público, que se dá cuenta cabal de la calidad de los rivales que habrán de encontrarse, hace variados comentarios al respecto, pero sin atreverse a avanzar opiniones definitivas, por cuanto cualquier juicio prematuro es aventurado. Sólo podemos aseverar que la lucha será firme y sostenida, como corresponde a dos fuerzas meritorias más o menos equivalentes.

Es verdad que la catástrofe del sur ha interrumpido todas las actividades de la región; pero no debemos olvidar que los footballers que nos visitarán, haciendo supremos esfuerzos han conseguido mantenerse medianamente en training. Además, no hay que olvidar la resistencia y virilidad extraordinaria de que ya han dado prueba, circunstancia que les dará inusitados bríos para defender brillantemente sus famosos colores.

En cuanto al Audax, que junto con el Colo-Colo, se perfila actualmente como uno de los más dignos exponentes del football nacional, bien podemos afirmar que se superará esta vez a la presentación que hiciera últimamente contra el "once" de Saavedra, confirmando con ello los augurios que existían antes de dicho lance, respecto a su verdadera potencialidad.

Nos espera, pues, una de esas contiendas importantísimas que hará regocijarse a la afición santiaguina, ante acciones sensacionales en que cada cual hará derroche de pericia y tecnicismo.

LOS PRELIMINARES

Los números que integrarán el selecto programa serán importantísimos, como que participarán instituciones que, como el Colo-Colo, el Santiago y dos elencos juveniles, tienen mucho arraigo en la afición metropolitana

Completará, además, el espectáculo, un partido de hockey, deporte poco conocido entre nosotros y que en otros países cuenta con legiones de admiradores.

En este encuentro participará un equipo combinado de ingleses y alemanes contra un cuadro formado por universitarios, en el que actuará el teniente señor Osvaldo Kolbach, Director General de Educación Física, que practicó con éxito este deporte durante su estada en Bélgica.

En resumen, se trata de un programa muy variado, que debe dejar satisfecha a la masa deportiva, principalmente si tomamos en consideración el prestigio de que están revestidos todos los elementos que intervendrán.

El torneo de atletismo por la copa Jackson

El gran torneo de atletismo por la Copa Jackson que debía realizarse el Domingo próximo en Valparaíso, ha sido suspendido por diversos inconvenientes.

De común acuerdo entre las dirigentes de ambas ciudades, ésta competencia se realizará en el Valparaíso Sporting Club, durante los días sábado 22 y Domingo 23 del presente.

Partidas extraordinarias de basket-ball

BENEFICIO DE LOS DAMNIFICADOS DE LA ZONA CENTRAL

El Basketball, respondiendo al llamado de la Dirección General de Educación Física y de la Confederación Deportiva de Chile, ha organizado una reunión para el Domingo en la cancha que existe en la pista del Velódromo Nacional.

Dados los benéficos fines que persiguen los organizadores, los clubs más prestigiosos de la capital, entre ellos el campeón local, el Club Universidad, el Green Cross y Universidad, han ofrecido su entusiasta concurso, aun cuando la temporada de basketball estaba clausurada y los equipos habían dejado el entrenamiento para dedicarse a practicar los deportes de verano.

La dirigente local está trabajando activamente por presentar un programa de atractivos para nuestros aficionados.

Desde luego, ha quedado definitivamente concertado el match Internacional - Luis Cousiño.

Ambos cuadros se merecen y harán un interesante partido.

La labor del delegado del basket-ball chileno en Europa

MERECIO EL APLAUSO DE LA DIRIGENTE NACIONAL

(VERSION OFICIAL)

Anteanoche se reunió el Consejo Directivo de la Federación de Basket y Volleyball de Chile.

Después de leída el acta y de tomar conocimiento de la cuenta, se abre la palabra al delegado del Basketball chileno en Europa, señor Fanta, quien expresó sus agradecimientos por la comisión de que se confiara la Federación para representarla en su viaje a Europa, durante el desarrollo de los Juegos Olímpicos mundial en Amsterdam. Manifiesta que en el Congreso Olímpico Internacional pudo apreciar que Argentina había adquirido las funciones normales de los órganos internos vitales y con frecuencia afectando el corazón.

Por cuanto se refiere a su viaje, por destino que puede considerarse, es descuidar tan seria dolencia, se trataría con ayuda de medicinas ordinarios, los cuales tienen efecto de neutralizar en los ácidos del estómago, en lugar de hacer esto, obtener en una botica pastillas de Magnesia Divina y tome después de las comidas dos pastillas en un cuarto de vaso de agua. Esto hará que inmediatamente cesen los gases y desaparezca la acidez, atempera el estómago, neutraliza el exceso de ácido y evita su formación sin dolores o molestias. Magnesia Divina en forma de pastillas masticables—dulce, en forma de polvo, o leche, es inofensiva al estómago, es muy barata y la mejor forma de magnesia para afecciones del estómago. La usan miles de personas que hoy saborean sus comidas sin el menor temor de indigestión.

Magnesia Divina se vende en todas las droguerías y boticas.

Lt.—G.

Actividades del Club Universitario de Deportes

Los socios del club aficionados a este deporte pueden retirar las nuevas tarjetas de registramiento, de la Secretaría. Con ellas obtendrán entrada en las diversas piscinas de la ciudad.

Los entrenamientos se efectúan diariamente en la mañana en la piscina del Estadio de Carabineros y en la tarde en la piscina del Internado Barros Arana, bajo la dirección del profesor de esta rama, señor Horacio Ramírez R.

ESGRIMA

El Director de esgrima, señor Pablo Corti, ruega a los socios que quieran practicar el deporte de la esgrima, pasen a inscribirse a la secretaría del Club.

El maestro de armas, don Carlos Valencia, ex profesor de la Escuela Militar y profesor de varios establecimientos de instrucción estará a cargo de la enseñanza de los aficionados.

El Club cuenta con un cómodo gimnasio y un departamento de baños para los cultores de este deporte.

Secretaría.—La secretaría del Club atiende a sus socios, diariamente, de 18 a 20 horas, en Huérfanos 1062, of. 8.

CITACIONES

Deportivo Blanco y Negro.—Junta general para el Domingo a las 14 horas, en la cancha del Manuel Acevedo.

River Plate F. C.—Junta general para la hora de costumbre, en la calle Berlín 350 (Lo Vial).

Liverpool Wanderers Infantil F. C.—Junta general hoy, a las 21 horas, en la Peletería 1395. Tabla: Elección de directorio.

Independencia F. C.—Junta general hoy, a las 21 horas, en General Jofré 1123.

EXCURSIONISMO

MANIFESTACION A UN DEPORTISTA. — Hoy, a las 20.30 horas, se llevará a efecto una comida que como despedida de soltero se ofrece al señor Carlos Valdivieso Guzmán, socio fundador del Club Deportivo Nacional, con motivo de contraer enlace el sábado, con la distinguida socia señorita Ermelinda Castelli Galmozzi. Las adhesiones están a cargo de los señores Luis Pezoa, Manuel Silva, Humberto Espinoza y Lázaro Malatrassi, y se reciben hasta las 18 horas de hoy.

Al campeón Manuel Plaza

Se nos encarga citar para hoy al campeón Manuel Plaza, en la Secretaría de la A. D. A. Chile, teléfono 191.

Asociación de Natación

Y WATER POLO DE CHILE V ZONA

El Directorio de esta Zona se reunirá hoy a las 19 horas, en el local de la secretaría, a fin de resolver importantes asuntos.

GAS EN EL ESTOMAGO ES PELIGROSO

Determinada uso diario de Magnesia para prevenir esta afección producida por fermentación de los alimentos e indigestión ácida.

Gases y viento en el estómago, acompañados de esa sensación de hinchazón que viene después de las comidas, son evidencias casi inequívocas de la presencia de excesivo ácido hiclórico en el estómago, el cual causa lo que se llama indigestión ácida.

Antiácidos son peligrosos porque el ácido en demasía ataca las delicadas paredes del estómago y con frecuencia esto produce a gastritis acompañada de úlcera de estómago de carácter serio. El alimento se fermenta y se agria, creando el gas molesto que dilata el estómago y entorpece las funciones normales de los órganos internos vitales y con frecuencia afectando el corazón.

Si por destino que puede costarle, es descuidar tan seria dolencia a tratarla con ayuda de medicinos ordinarios, los cuales tienen efecto de neutralizar en los ácidos del estómago, en lugar de hacer esto, obtener en una botica pastillas de Magnesia Divina y tome después de las comidas dos pastillas en un cuarto de vaso de agua. Esto hará que inmediatamente cesen los gases y desaparezca la acidez, atempera el estómago, neutraliza el exceso de ácido y evita su formación sin dolores o molestias. Magnesia Divina en forma de pastillas masticables—dulce, en forma de polvo, o leche, es inofensiva al estómago, es muy barata y la mejor forma de magnesia para afecciones del estómago. La usan miles de personas que hoy saborean sus comidas sin el menor temor de indigestión.

Magnesia Divina se vende en todas las droguerías y boticas.

Lt.—G.

NECESITAMOS

Taquígrafa

que sea española, que hable y escriba también correctamente español.

Morrison y Cía.

Segundo piso

AHUMADA 67.—SANTIAGO

Lt.—16-D

El niño que duerme bien

pasa el día sano y alegre.

Una de las causas principales del desvelo en los niños es la irritación producida por la humedad en la piel. Antes de acostar a su bebé aplíquele a todo su cuerpecito el Talco Williams, maravilloso absorbente de humedad. Así le conservará el cutis fresco y en perfecto estado de salud y le asegurará un sueño tranquilo y restaurador. Decididamente la inimitable suavidad de este talco y la finura de sus componentes lo hacen ideal para los niños.

Representantes: DAVIS Y CIA.

Talco Williams

Elaborado por J. B. Williams Company, fabricantes de artículos finos de tocador desde 1840

944

Lt.—X

Un record deportivo y periodístico

PERIPECIAS DE UN VIAJE POR LA CORDILLERA EN PLENO TEMPORAL DE NIEVE

Don Carlos Orrego relata los pormenores del raid al Presidente Hoover y a Mr. Fletcher, en Caracoles

El tema de los comentarios en los círculos automovilísticos y público en general, fué durante el día de ayer el récord periodístico de "La Nación" al obtener, por intermedio del experto piloto y campeón automovilista don Carlos Orrego, hacer entrega al Presidente Hoover y a los miembros de su comitiva en la estación de Caracoles de 50 ejemplares de "La Nación" en la misma mañana en que partió en viaje de regreso el ilustre Presidente Electo de los Estados Unidos.

No todo el mundo comprende lo que significa un esfuerzo como éste, de verificar un viaje en automóvil en pleno temporal de nieve con los consiguientes contratiempos, con la obligación de cumplir un compromiso que requiere un tiempo escaso y estricto para llevarlo a efecto. Orrego ha verificado una nueva hazaña que se agrega a su larga y brillante campaña como piloto.

Ayer encontramos a Orrego, entregado de lleno a sus labores comerciales. Le pedimos un pequeño paréntesis y nos habló así de su aventura por las regiones cordilleranas:

"Como saben ustedes, partí a las 5.40 horas de la madrugada del miércoles, llevando como pasajero de mi Ford, tipo turismo al señor Hugo Valdés, secretario de la Junta Departamental de Caminos, al Gerente de la Andes Film, señor Wolnitzki, al Enviado Especial de "La Nación" y a dos personas más, fuera de mi preciosa carga de periódicos del día, que debía poner en manos de los ilustres viajeros antes de que éstos abandonaran tierra chilena.

A las 7.25 horas llegamos a Los Andes, seguimos luego después rumbo a Caracoles, detrás del tren explorador. Todo marchaba bien, cuando en Río Colorado, nos encontramos con un Chrysler del Regimiento Andino, que iba a Río Blanco, plantado frente a un puente, pues las tablas de éste se habían desplomado. Reparado el desperfecto, gracias a la cooperación de los ocupantes del Chrysler, seguimos anhelantes, en cumplimiento de nuestra misión.

En "Los Azules", antes de llegar a Río Blanco, nos encontramos con un gran derrumbe, que de no haber contado con recursos extraordinarios, habríamos necesitado de un día entero para limpiarlo. Por suerte el capataz de la cuadrilla me reconoció en el acto y me dió toda clase de facilidades. En pocos minutos, haciendo dibujos con las piedras, salimos del difícil trance.

Pero esto no era suficiente. Otra sorpresa se nos preparaba. Entre Guardia Vieja y Juncal, nos encontramos con un arriero, quien nos hizo detener para decirnos que más allá el camino estaba cortado debido a las grandes lluvias de la noche anterior. Comprenderán ustedes mis zozobras, cuando el tren explorador ya había pasado y el convoy presidencial se acercaba. No había medio de llegar a pie con los diarios al menos alcanzar el tren en el trayecto, de manera que había que vencer de cualquier modo este nuevo obstáculo. Me llevé en la pisadera al arriero y adelante. No hubo otro remedio que calzar las zanjas que dificultaban el paso al medio del coche. Seguimos con bastante "julepe" hacia Juncal, pues el camino estaba con piedras por todos lados, derrumbes, zanjas, etc.

Llegamos a Juncal. En la subida, al coche lo notaba pesado, lerdo, pero avanzaba sin titubear, porque pararse para observar el motivo de este contratiempo era más peligroso. En la meseta, donde está el río Juncalillo, pude imponerme que la primera cuesta la había subido con una goma trasera rota. Hasta allí habíamos hecho el recorrido a una velocidad de veinte kilómetros. La otra subida hasta el Portillo la hicimos a razón de 40 kilómetros, llegando por fin a Caracoles a las 10.10 horas. El tren presidencial arribó a esta estación minutos después de mediodía.

A la llegada de la comitiva, nos encontramos con una verdadera trinchera de fotógrafos. Mr. Fletcher, tuvo la bondad de presentarme al Presidente Hoover. El ilustre viajero, al ver los diarios creyó que las empresas habían anticipado la hora de salida de sus ediciones y le produjo admiración cuando supo que se trataba de ediciones ordinarias.

Mr. Fletcher también se interesó por conocer detalles del viaje, agregándome que tendría gran agrado en hacer el viaje en automóvil en su próxima visita a Chile. Le respondí que si la cordillera nos daba permiso, le acompañaría gustoso.

Los periodistas norteamericanos y marinos del "Maryland" se interesaron también vivamente por nuestra excursión.

Tan pronto el convoy presidencial abandonó Caracoles para atravesar el túnel internacional, comenzó una copiosa nevazón. Después de almorzar en el retén de carabineros, donde fuimos solícitamente atendidos, a las 13.30 horas seguimos hacia el Cristo Redentor, en medio de una tempestad de nieve estupenda. Era tan oscura, que para el lado argentino no se veía nada. El espectáculo que ofrecía la cordillera era realmente imponente.

A las 15.20 horas emprendimos el regreso. Bajamos por los deshechos, acortando así bastante el camino—esfuerzo, que ha sido agregada a la La nevazón nos siguió hasta el mismo Juncal, donde recién pudimos sacarle las cadenas al coche.

A las 21 horas, llegamos a Santiago, satisfechos de nuestra labor, por haber cumplido nuestra misión a pesar de que la naturaleza nos quiso poner obstáculos que parecían insalvables.

EN LA ANDES FILM

A las 19 horas de ayer, en las oficinas de la Andes Film, fué pasada la película de este viaje de Actualidad "La Nación" sobre la visita del Presidente Hoover.

A esta exhibición privada, concurrieron el Ministro de Relaciones don Conrado Ríos Gallardo, el Ministro de Bienestar Social, don Luis Carvajal y el Ministro de Marina, Comandante Froeseden, quienes tuvieron frases de elogios para la labor de la Andes Film.

La película es realmente hermosa y presenta aspectos cordilleranos en pleno temporal de nieve, de una belleza única.

La intensa labor del año

Nuestras actividades deportivas han alcanzado un desarrollo apreciable en el trascurso del año que va a expirar, lo que se ha puesto en evidencia con las numerosas iniciativas a que ha logrado darse cima y que hasta hace poco parecían imposibles de realizar.

La Dirección General de Educación Física ha cumplido en este sentido una labor que conceptuamos provechosísima y ha logrado justificar ampliamente los propósitos que inspiraron al Supremo Gobierno al determinar su creación. Se ha dado forma a numerosos proyectos encaminados a difundir el deporte en todo el país; se ha iniciado la construcción de varios estadios, piscinas y gimnasios; se han contratado competentes entrenadores; se han organizado cursos de perfeccionamiento para los profesores de educación física y dentro de la nueva planta de la Dirección, se ha prestado atención preferente a los visitadores de educación física en nuestras escuelas de instrucción primaria, secundaria, superior y especial.

El Departamento de Tiro y Deportes dependiente del Ministerio de Guerra ha laborado también con brillo en la difusión de los deportes en el seno de las instituciones armadas, procurando a la vez que el tiro al blanco, el deporte patriótico por excelencia, se popularice en forma amplia entre nuestros ciudadanos.

En esta situación, puede afirmarse que el año deportivo de 1928, analizado así en líneas generales, ha sido fecundo para las actividades internas del país en materia de cultura física.

Y decimos en el orden interno, pues, en el externo, nuestro prestigio deportivo ha cosechado valiosos laureles.

La participación de una selecta delegación chilena en las justas olímpicas de Amsterdam, dió oportunidad no sólo a exhibir en forma honrosa nuestro progreso deportivo sino verificar homenajes de calurosa adhesión hechos a Chile en la persona de nuestros deportistas.

La delegación de esgrima que representó a Chile era integrada por algunos distinguidos oficiales del Ejército.

Nuestras instituciones armadas han debido sentirse profundamente halagadas al conocer posteriormente las atenciones especiales que se tuvo para con ellos, y los elogiosos conceptos de la prensa europea para el Ejército chileno, al referirse a esos representantes olímpicos.

Recordemos finalmente la manifestación ofrecida en Hamburgo a los deportistas chilenos, y que logró reunir cuanto hay de más representativo en la banca, en el comercio y en la vida social de la histórica ciudad.

Al usar de la palabra en esa oportunidad el Enviado Especial de "La Nación", hizo paralelo de los dos generales que dirigían los destinos del pueblo alemán y del chileno. Al día siguiente uno de los principales diarios de Hamburgo, comentó editorialmente ese paralelo en un artículo que constituye una significativa muestra de cordialidad germano-chilena.

El año de 1928 finalizará, pues, con una fecunda labor de difusión deportiva interna y con una actuación exterior de halagadores resultados para el amor propio nacional.

Espléndido Almacén

N.o 89- AHUMADA -N.o 89

Casi esquina de Moneda, extenso local de más o menos 6 por 35, amplia ventana a la calle, pisos y muros en perfecto estado. Servicios sanitarios. Puerta falsa. Canon: $ 3,000 al mes.

CARLOS OSSANDON B.

Corredor de la Cámara de Propiedades

168 BANDERA. — TELEFONO AUTO N.o 7080

Lt.—X.

Señoritas

de buena presencia, muy relacionadas con casas de familia, se necesitan para colocar á domicilio un artículo de primera necesidad y de gran consumo. Se exige un depósito en efectivo de $ 50. Presentarse de 2 a 3, en

SANTO DOMINGO 1223

Lt.— G.

Vendrán jugadores argentinos de cricket

Por la combinación del lunes próximo es esperada la delegación que envía la Asociación Argentina de Cricket para actuar en Valparaíso y en Santiago con clubs de la Federación de Cricket de Chile. El programa acordado por la dirigente chilena es el siguiente:

Miércoles 19 y jueves 20, con el Valparaíso Cricket Club; martes 25, miércoles 26 y jueves 27, con un combinado chileno. El partido se disputará en Viña del Mar. Jueves 27, viernes 28 y sábado 29, revancha con el combinado nacional. También se jugará en Viña del Mar. Entre los dos encuentros con los seleccionados, se jugará uno en Santiago con un equipo del Santiago Cricket Club.

Se ultiman los preparativos para ofrecer a los distinguidos huéspedes diversos festejos, entre los que sabemos figura un gran banquete en el Club de Viña y baile en el Gran Hotel de Viña del Mar.

Esta visita ha despertado vivo entusiasmo en los círculos deportivos de la colectividad británica, que es donde se practica de preferencia este juego.

Se ha fusionado el automovilismo local

LAS AUTORIDADES DEL AUTOMOVIL CLUB DE CHILE

Después de una gestación que ha llegado a su feliz término, y de cuya iniciación dimos oportuna cuenta a nuestros lectores, se ha obtenido la total fusión del automovilismo metropolitano, con la formación del Automóvil Club de Chile, institución resultante de la unificación de la Asociación Automovilística de Santiago, y el Auto Club.

En efecto, anteayer, en el local de la Asociación Automovilística de Santiago, se verificó una reunión que presidió el señor Amadeo Heiremans, actuando de secretario el señor R. de la Maza. De conformidad con los nuevos estatutos, se procedió a elegir el noveno director que saldrá sorteado entre los miembros restantes de ambos directorios.

El capitán señor Solezzi, efectuó este sorteo y salió favorecido el señor Emeterio Larrain.

A continuación se procedió a elegir la mesa directiva que quedó formada de la siguiente manera:

Presidente, señor Amadeo Heiremans; vice-presidente, señor Raúl Barahona; secretario, señor Oscar M. Concha; tesorero, señor Oscar Green; directores, señores: Jorge Cruz, Juan P. Bluston, Vasco de Larrachea, Emeterio Larrain y R. de la Maza.

A fin de resolver varios asuntos, esta nueva mesa se reunirá hoy a las 18 horas en Delicias 1171.

LIQUIDACION FORZOSA

DE TODAS LAS EXISTENCIAS DE LA COOPERATIVA "SOCONA" (En liquidación)

SANTO DOMINGO N.o 1135

Avisamos al público que, a partir del día 14 del presente mes, realizaremos todas las mercaderías de las secciones:

TIENDA Y PAQUETERIA

ARTICULOS PARA CABALLEROS

ZAPATERIA Y SASTRERIA

Recomendamos muy en especial, en

SECCION TIENDA Y PAQUETERIA

el gran surtido de toallas, perfumería, ropa interior de señoras, lienzos, tocuyos, velos, ternos para niños y muchos otros artículos importados directamente por nosotros.

SECCION ARTICULOS PARA CABALLEROS

Extenso surtido de camisas, cuellos, calcetines, pañuelos, pijamas, guantes, calzoncillos a precios menos del costo.

SECCION ZAPATERIA

Variado surtido en calzado para señoras, caballeros y niños, sandalias de las mejores marcas y una gran partida de zapatos para militares.

SECCION SASTRERIA:

Gran stock en casimires importados y nacionales en colores de moda y cortes de pantalón de alta fantasía.

NOTA.—Las ventas se harán solamente al contado.

AVISO.—A los comerciantes que deseen comprar por partidas, precios especiales.

SE ATENDERA AL PUBLICO DE 9 A 12 Y DE 14 A 19 HORAS

Próximamente liquidaremos las Secciones Abarrotes y Menaje.

LA JUNTA LIQUIDADORA

14.-D

Hoy resolverá su actitud la Asamblea de Delegaciones frente al Congreso Obrero

LA REUNION SERA A LAS 21.30 HORAS EN SAN PABLO 1636

Para esta noche, a las 21.30 horas, se ha citado en San Pablo 1636 a las delegaciones de gremios, sindicatos, entidades mutuales y cooperativas, que constituyen la asamblea de delegaciones obreras.

En esta reunión se tratará la actitud definitiva que asumirán los delegados frente al Congreso Social Obrero.

La mesa directiva hará entrega a cada uno de los dalegados del manifiesto impreso que se ha dirigido a las instituciones del país y que fué dado a conocer por nuestro diario.

Las diversas comisiones encargadas de tramitar diversos asuntos de especial interés darán cuenta en esta reunión de su trabajo.

Un policlínico instalará el comité de vecinos de la 6.a comuna

DIVERSAS ACTIVIDADES QUE DESARROLLA

El Comité de vecinos de la 6.a comuna se encuentra actualmente empeñado en conseguir la instalación de un policlínico. Ya ha recibido la donación de un terreno a fin de que se funde allí un comité comunal de la Cruz Roja. Para este objeto se ha elegido una mesa directiva provisoria que continuará en sus funciones hasta que deje instalado este servicio de asistencia social.

El terreno fué donado por don Guillermo Silva León.

La mesa directiva quedó compuesta como sigue: Presidente, don Luis Rodríguez; vice-presidente, don Víctor Flores; secretario, don Juan Brown; pro-secretario, don Armando Meneses; director cirujano, don Carlos E. Soto; tesorero, don Lorenzo Vergara; pro-tesorero, don Juan Acevedo y vocales los señores: Felipe Portier, Luis Romero y Carlos Cuturrufu.

La comisión está compuesta por los señores Luis Rodríguez, Víctor Flores y Juan Brown.

Sesiones de trabajo

CITAN A SESION LAS SIGUIENTES INSTITUCIONES

Sindicato de Inspectores de Tranvías. — Reunión general hoy, a las 15.30 horas, en Morandé esquina de San Pablo.

Los delegados deportistas de las sociedades mutuales. — Esta noche, a las 21.30 horas, se reunirán los miembros de las instituciones mutualistas que participan en la competencia deportiva organizada por la Sociedad Dávila Baeza.

Sociedad Dávila Baeza. — Hoy, a las 21 horas se reunirá la comisión de fiestas. Mañana se realizará una velada literario musical.

Cooperativa de Edificación Coronel Ibáñez.—Reunión general mañana, a las 19 horas, en San Alfonso 935.

Sindicato de Empleados de Hoteles.—Sesión hoy a las 22 horas, en Santo Domingo 1326.

Sociedad Cooperativa Industrial Ltda.—El Domingo junta general a las 10.30 horas, en Chiloé 1560, a fin de tratar sobre la disolución de la Sociedad.

Cooperativa de Edificación Michimalongo.—El Domingo junta general de accionistas a las 10 horas.

Cooperativa de Edificación Pablo Ramírez.—El Domingo, a las 8 horas, junta general ordinaria en Exposición 698. Se encarece la asistencia por haber asuntos de importancia que tratar.

Cooperativa de Edificación y Consumos de Obreros Metalúrgicos.—Hoy a las 20.30 horas junta general. Se dará a conocer un proyecto sobre edificación.

Cooperativa de Edificación de los Sindicatos Blancos.—Hoy, a las 20 horas, junta general. Tabla: Elección del nuevo tipo de casas.

Sociedad La Unión Nacional.—Hoy sesionarán las mesas directivas de los Consejos General y Provincial. Igualmente lo harán los miembros de la Comisión de Socorros Mutuos.

Se festejará al Presidente

DEL SINDICATO DE COCINEROS Y PASTELEROS

Mañana se realizará un baile social en honor del presidente del Sindicato de Cocineros y Pasteleros, y socio del Sindicato de Gath y Chaves, don Ismael Hinojosa.

El acto se verificará en Merced 243, y promete adquirir especial brillo.

Joven

o señorita dactilógrafo para ayudante de secretaría, con conocimientos de taquigrafía e inglés, se necesita. Indicar referencias, certificados y pretensiones, a Casilla 2568 Lt.-15-D.-0460

El Orfeón Ibero Chileno

VELADA DE DESPEDIDA

Esta agrupación coral despide a sus numerosos Orfeonistas Estudiantes con una velada literario-musical que tendrá lugar el sábado 15 de los corrientes, a las 21.30 horas, en su local social, en Monjitas 881 altos, a la cual se invitará a todos los Orfeonistas con sus familias.

La invitación se hace extensiva a todos los elementos educacionales.

El programa estará compuesto por coros a cuatro y seis voces mixtas, solos y recitaciones.

Después del concierto habrá baile social.

Centro Musical Osmán Pérez Freire

ACUERDOS DE LA ULTIMA SESION

El Centro Musical Osmán Pérez Freire en la sesión última tomó, entre otros, los siguientes acuerdos:

Prestar su concurso desinteresado al Conjunto Sofía Concha en la velada a beneficio que efectuará mañana el Domingo, a las 10.30 horas, para aprobar los estatutos y asistir a la inauguración de la Academia de Box que organiza el señor Clemente Saavedra.

Laborar por el adelanto cultural y moral de la clase trabajadora

ES UNA DE LAS FINALIDADES DE LA FEDERACION CULTURAL OBRERA

La Federación Cultural Obrera de Chile, en la sesión última, acordó la siguiente Declaración de Principios y programa de trabajo:

1.o Que sus finalidades tienen por objeto laborar eficazmente en una amplia acción de adelanto cultural y moral de la clase trabajadora, contribuyendo a modificar sus deficiencias y a dignificar sus virtudes.

2.o Que esta acción de patriotismo tendiente a la elevación espiritual de la masa laboriosa para hacerla un factor cada más eficiente en el progreso nacional, constituirá su colaboración efectiva y permanente a la obra que desarrollen los Gobiernos en favor del mejoramiento económico, social y legal de los elementos productores y del progreso general del país.

3.o Que, en resguardo del espíritu de las declaraciones anteriores y velando por la integridad moral de las entidades trabajadoras, repudia la intromisión de ex-dirigentes y servidores de grupos internos de partidos políticos que estén refugiándose en las organizaciones obreras y llevando a su seno los resabios y las mismas prácticas que arruinaron las instituciones y deprimieron la conciencia pública.

Por tanto, en nombre de estas declaraciones, la Federación Cultural Obrera de Chile, invita a los obreros y empleados de ambos sexos, simpatizantes con estos ideales, a engrosar sus filas para sostener estos principios e ir realizando un programa de estudio y de trabajo que responda a esas finalidades.

Se procedió también a renovar el consejo directivo, el cual quedó compuesto como sigue:

Presidente, señor Luis A. Aravena; vice-presidente, señor Julio César Arancibia; secretarios, señores Luis Alegría Martínez y Serafín Soto; tesorero, señor René Guerra; vocales, señores Florindo Donoso, Armando Duarte, Gregorio Latapiat, Félix Méndez y Edmundo Alvarez.

Correspondencia y adhesiones, a Casilla 6114.

Cuatro fiestas prepara el Comité Central Obrero pro-damnificados del terremoto

OTRAS ACTIVIDADES QUE DESARROLLA

El Comité Central de Obreros pro-Víctimas del Terremoto, prepara cuatro fiestas en los distintos sectores de la ciudad.

En la sesión última acordó recomendar a las sociedades que realicen veladas en sus locales, para las cuales, el comité les ofrece los elementos artísticos.

Otros acuerdos, fueron los de agradecer al Círculo Social Santa Filomena la colecta realizada entre los socios, que alcanzó a la suma de $ 374; solicitar de las personas caritativas ropa usada y realizar el Domingo una matinée en el local de la Unión Social del Apóstol Santiago.

Se dió cuenta también que la empresa Alberto León, del teatro Latorre, ha puesto a disposición del comité su sala de espectáculos y que la Sociedad Santiago de Zapateros y Empleados de Panadería, realizarán veladas a beneficio.

La mesa directiva se reune todos los días de 19 a 20 horas. El martes habrá reunión general.

Centro Cultural 30 de Julio

MAÑANA REALIZARA SU 15 CHARLA CULTURAL

Mañana, a las 21.30 horas, realizará el Centro 30 de Julio su 15.a charla cultural, dedicada a las familias de los socios y familias del barrio.

En esta oportunidad dará una conferencia la escritora señorita Julia García Gómez. El programa consta de escogidos números de variedades.

Sociedad Unión de los Tipógrafos

CELEBRARA JUNTA GENERAL EL DOMINGO

La Sociedad Unión de los Tipógrafos ha citado para el Domingo a junta general extraordinaria, con el objeto de discutir los estatutos por los cuales se regirá la institución gráfica fusionada.

El proyecto de estatutos se encuentra a disposición de los socios, en la secretaría de la Sociedad.

El directorio se reunirá también el Domingo a las 14 horas, con el objeto de tratar diversos asuntos urgentes.

Cooperativa del Congreso Social Obrero Ltda.

ESTA NOCHE SE REUNIRA EL CONSEJO

Para hoy, a las 21.30 horas ha sido citado el Consejo en Dávila 954. En esta sesión se recibirán las solicitudes de los aspirantes, previo pago de la primera acción de $ 20.

Las inscripciones para la nueva población del Llano Subercaseaux se reciben en Dávila 954 o bien dirigirse a Casilla 3276.

Cooperativa de Obreros

Y EMPLEADOS "CORONEL IBAÑEZ"

En la sesión pasada de Directorio, se tomaron, entre otros, los siguientes acuerdos: Nombrar una comisión compuesta por los Consejeros señores Enrique Vásquez y Carlos Ramírez, para que se haga cargo de los fondos y listas que tiene el ex-presidente señor Zavala, y citar a sesión para el Domingo, a las 10 horas, en Avenida Italia 841, Pasaje Urzúa.

A las Sociedades

Se avisa a los secretarios y miembros de instituciones que deseen ver publicadas sus informaciones en esta sección, las traigan antes de las 18.30 horas.

La Unión Gremio de Lecheros

CONOCERA HOY EL RESULTADO DE LA COLECTA PRO-DAMNIFICADOS

El Directorio se reunirá esta noche a las 21.30 horas. En esta oportunidad uno de los directores encargados de erogar el dinero para los damnificados del terremoto, dará cuenta del resultado de la colecta, acordada por la institución, con una cuota mínima de diez pesos por cada socio.

La cantidad recolectada será entregada al Comité organizado por la Asamblea de Delegaciones Obreras.

Manifestación a don Alfredo Alarcón

El Domingo se efectuará la manifestación que numerosos miembros de la Uech ofrecen al señor Alfredo Alarcón Pérez. Esta se hará extensiva a los señores José Mardones, Enrique Durán, Abraham Murillo y Leoncio Bravo, todos socios de la Uech que han sido suspendidos.

Hasta ahora las adhesiones suben de cien. Las inscripciones se reciben en Santo Domingo 1017, en Estado 241 y en Morandé 450, oficina 9.

Que no se modifique la ley del cierre dominical de las peluquerías

SOLICITARA A S. E. LA SOCIEDAD UNION DE PELUQUEROS

La Sociedad Unión de Peluqueros acordó en la última sesión enviar una nota de agradecimiento al coronel-Prefecto, don Manuel Concha Pedregal, quien ha dispensado toda clase de facilidades para el cumplimiento de la Ley de Cierre Dominical.

También se enviará una nota al Presidente de la República y Ministro del Interior, solicitando que no se haga innovación en dicha ley.

Las comisiones fiscalizadoras [illegible] drán el Domingo [illegible] objeto de denunciar a [illegible] burlen la ley.

Renovó su mesa directiva la Sociedad Fermín Vivaceta

SU PRESIDENTE ES DON MIGUEL VERA

La Sociedad Fermín Vivaceta eligió su Directorio que quedó compuesto como sigue:

Presidente, don Miguel Vera; vice, señor Moisés Fredes; secretarios, señores Roberto Carrera y Carlos Cádiz; directores, señores Pedro N. Rodríguez, Ramón Serrano, Manuel Pon- [illegible] tigo, Francisco Fuentes, Hernán [illegible] drígues, Manuel Rojas, Eliseo [illegible] Manuel Morgado, Luis Torres [illegible] ro Aliste; estadístico, señor [illegible] Céspedes; Junta Fiscalizadora [illegible] Fondos, señores Domingo [illegible] Alejandro Palma, Eugenio [illegible] Fidel Pinto y Temístocles [illegible]

Noticias breves de empleados y obreros

Centro Social San Ignacio.—El Domingo efectuará una romería al Cementerio con el objeto de rendir un homenaje a la memoria de los socios fallecidos.

Centro Luis Orellana.—El Domingo realizará una excursión a Peivin. Hay numerosos inscritos. Las adhesiones se reciben en Santiago Concha N.o 1560.

Sociedad La Universal.—El Domingo se reunirá el Directorio y la comisión distribuidora de casas. Los trabajos de construcción se encuentran ya casi terminados.

Centro 21 de Mayo.— Ofrecerá el Domingo una manifestación al socio don Carlos Reyes con motivo de alejarse de la ciudad.

Conjunto Sofía Concha.— Se encuentra actualmente preparando una fiesta que dará a beneficio de los damnificados por el terremoto.

Conjunto Nicanor de la [illegible] cita a ensayo para hoy. [illegible] cuadro en las siguientes [illegible] veraerio de la Sociedad de [illegible] Miguel Angel, el Domingo: el [illegible] en el Teatro Chile Chico; el [illegible] tes en el beneficio de los [illegible] del Teatro Imperial y el [illegible] el Teatro Excelsior.

Centro Moisés Castillo.—El [illegible] go efectuará un paseo a Cho[illegible] partida será a las 8.30 horas. [illegible] bado habrá junta general [illegible] para elegir Directorio. Las [illegible] ciones se reciben hasta hoy.

Centro Ramón Calve.—Hoy a las 21 horas, reunión de los [illegible] del Círculo de Estudios [illegible]

Centro Camilo Ortúzar.— [illegible] mingo habrá asamblea general [illegible] elegir nuevo Directorio. Lo[illegible] Miguel 44.

Veladas y Fiestas Culturales

SOCIEDAD DE CHOFERES MANUEL MONTT.— A beneficio de los fondos sociales efectuará el Domingo una fiesta en su local social.

CONJUNTO ARTISTICO LA AURORA.— Mañana verificará una velada en el salón de la Sociedad Artesanos La Unión.

SOCIEDAD LA AURORA.— A beneficio de los fondos sociales realizará mañana y el Domingo reuniones sociales.

CENTRO SANTIAGO DE LA U. N.—Mañana y el Domingo habrá bailes familiares en la [illegible] verano que posee este [illegible]

CENTRO SOCIAL LA [illegible] RADA.—Mañana, a las [illegible] realizará una velada [illegible] beneficio de la Comunidad [illegible] lar del Liceo de Niñas N.o [illegible] nalizará el acto con un [illegible] miliar.

CENTRO COOPERADOR [illegible] SALLE.—A beneficio de [illegible] dos sociales realizará hoy [illegible] lada. El programa musical [illegible] a cargo de la banda de los [illegible] res de San Vicente.

Veladas pro-damnificados del terremoto

SOCIEDAD DE CHOFERES MANUEL MONTT.—El lunes realizará una fiesta en el Teatro República a beneficio de los damnificados por el terremoto. Además del programa literario se pasará la película "El sétimo cielo".

SINDICATO DE EMPLEADOS DE PANADERIAS.—El Domingo se efectuará en el local de la Unión de Empleados de [illegible] Puente 761, una velada pro-[illegible] nificados del terremoto.

Para el éxito de esta [illegible] licita el concurso de [illegible] asociados.

SOCIEDAD UNION DE [illegible] GRAFOS.— Próximamente [illegible] cará una velada pro-damnificados de Talca.

Venta de Muebles Baratos

Para todos los usos, Catres, Alfombras y espléndidos PIANOS de ocasión. ARRENDAMOS SILLAS PARA FIESTAS.

"La Equitativa"-Delicias 851 al 857

AQUI GASTARA SU DINERO CON EL MAYOR PROVECHO

Lt.—15-D.

--MUEBLES--

Para adquirir buenos muebles, no necesita Ud. gastar [illegible] ral. Le bastará con dirigirse a la

Casa Sánchez e Hij[illegible]

en Compañía 1284, donde encontrará los últimos modelos de [illegible] bado, perfecto y a precio fuera de toda competencia.

NO OLVIDE! COMPAÑIA 1284, frente al Club de [illegible]

AVISOS CLASIFICADOS

1. ACCIONES, ALHAJAS, MONEDAS

NOVIOS: ARGOLLAS ORO, 14 Y 18 kilates, desde $ 30 par. Ofrece, Relojería "Sportman". San Diego 780.—Santiago. N|O.

PRESTAMOS SOBRE JOYAS CON AUTORIZACION SUPREMA.— LA ROYAL ESTADO 56 N|O

RELOJERIA ALPA, SAN DIEGO 95, Santiago Jorquera y Co., fabricantes de vidrios para relojes-pulsera de todas formas. Evite intermediarios. Trálganos su reloj. Ganará tiempo y ahorrará dinero. Hacemos cualquier vidrio en una hora. 0774

2. ARBOLES Y PLANTAS

LA MEJOR FLORERIA Y SEMIllería es la de Guillermo Bunzen. Huérfanos 1183. Visítela y se convencerá. Dic.—25

LAS MEJORES frutas de Quillota y La Cruz, reciben diariamente Durán Hnos., en sus grandes almacenes de frutas, ubicados en 21 de Mayo, esquina de San Pablo, y Mapocho 932. -- Teléfono 89,201. En.—2-C. L.

JARDIN MOJITAS 741, REALIZA todas las plantas. Precios bajísimos, lindos escaños mármol. 0635

ARBOLES DE PASCUA, GRAN existencia, ofrece: Criadero Corral. Alameda 1245. 0642—16—D

COPIHUE BLANCO VENDESE, Huérfanos 2747. 0598

3. ARRIENDOS BUSCADOS

SITIO TOMO ARRIENDO, PEDRO Valdivia o Los Leones. Dirigirse. Vitacura 4. (Villator). 0117.—14-dic.

MATRIMONIO EXTRANJERO DEsea arrendar de 3 a 6 meses, chalet con jardín, completamente amoblado, 3 dormitorios y demás comodidades Radio Los Leones, Providencia, Ñuñoa. Ofertas: R. H. T. Casilla 59 D. D—14

NECESITO ARRENDAR UNA PIEZA persona sola. Carlos Aguirre. Casilla 2416. 0430

URGENTE DEPARTAMENTO 3 piezas con sitio para señora respetable con o sin muebles. Prefiere: Guindos, Leones, Apoquindo. Dirigirse Casilla 596. Santo Domingo 1457. 0565

CASA-QUINTA ASOLEADA DIEZ piezas, barrio alto deseo arrendar. Casilla 1611. 0627—15—D

DESEO ARRENDAR CHALET amoblado, con gusto, tenga tres dormitorios, por tres meses, pago $ 1.200 mensuales. Oscar Vondem-Bussch. Santo Domingo 3311. 0662

EN BARRIO PROVIDENCIA, CASA bajos, ocho habitaciones, jardín, cerca tranvías, necesita. Aguiló. Puente 560. 0581

4. ARRIENDOS OFRECIDOS

ARRIENDASE COMODAS CASAS centrales, un paso Vicuña Mackenna. Llaves: General Bustamante 739. 0377—14—D

$ 220, SE ARRIENDA CASA DE esquina, seis piezas grandes con ventanas a la calle, interiores patio grande, con baldosas. Libertad 1484. 0607—14-D

ARRIENDO CASITAS HIGIENICAS. Matucana 77 A 0060—15 D.

ARRIENDASE CASA $ 165. SAN Francisco 548. 0295—15—D

$ 300 CASAS MODERNAS, RECIEN terminadas, construcción contra terremoto, hall, 7 piezas, patio, gas electricidad. Independencia 1393, calle José Tomás Ovalle. 17—D

150, $ 180 CASAS NUEVAS. AVENIda La Paz 279. D—15

REGIAS CASITAS ALTOS, CINCO piezas, dependencias decentes, arriendo, Almirante Barroso 831. 0336—17-D

$ 250, $ 280, $ 300, ARRIENDO CAsas recién construídas, San Isidro 171. 0320—16-D

Fábrica de Plumeros

Señora, compre usted sus plumeros en la Fábrica, y ahorrará dinero. Tenemos plumeros desde $ 0.60.

Nuestro antiguo local estaba en Agustinas 1036, frente al Banco Anglo. Ahora en Compañía 1059, entre Bandera y Ahumada. 18-D

150 CASAS RECIEN REFACCIONAdas, se dan los días hasta fin mes. Tratar: Esperanza 1230. 0222—18—D

CASA MODERNA, CONFORTABLE, POca familia. Agustinas 1695. 0102—D—20

ARRIENDASE LINDA CASA MUY central, cómoda, moderna, recién construída. Avenida La Paz 166. 0185—14 D.

DESDE $ 300 A $ 350, ARRIENdanse casas nuevas, barrio residencial, con luz, gas y baño totalmente instalado. Verlas y tratar: Avenida Manuel Montt 392. 14-D.—0451

170, 230, ARRIENDO CASAS, TODA comodidad. Carmen 96. 0303—15-D

LINDAS PIEZAS CALLES E INTE-rior, arriéndanse. Carmen 65. 0302—15-D

CASA LUJOSAMENTE AMOBLADA arriéndase. Delicias 2127. 0200—D—14

BARATO.—UNA, DOS COMODAS PIEzas, balcón calle. Sotomayor 334. 0218—D—15

ARRIENDO DEPARTAMENTO. — San Diego 450. 14—D.

$ 450 CASA MANUEL MONTT 2493, inmediato España. 0339—D—14

135, 130 BUENAS CASAS, ROSAS 2339, Administración. 0175-14-D.

$ 350 ALTOS ESQUINA, PORTOLES 2807. 0163-16-D

$ 250, ARRIENDASE CASA FLAMANTE, poca familia. Sazié 2721. Tratar: Delicias 1516. 0227—D—15

$ 500, ARRIENDASE BAJOS MODERNOS, todo confort. Avenida Cumming 455 Llaves, tratar, 453. 0227—D—15

ARRIENDANSE CASAS PEDREGAL 12 J. 0153-15-D

$ 120, CASA NUEVA, A DOS CUAdras Vega Poniente y carros 30, luz eléctrica, toda comodidad. Fresia N.o 3128. Administración. 0218—D—14

ESQUINA CASTRO, SAZIE, ALTOS baño instalado, $ 475. Tratar 14 a 16 horas. Castro 47. 0244—D—14

CASITA NUEVA DOS, CUATRO PIEzas, arriendo, Aldunate 1608. 0175-14-D

$ 200 BAJOS, CUATRO PIEZAS, fuera dependencias, toda comodidad. Esperanza 349. 0157-14-D

$ 123 CASA ASEADA, SAN FRANCISco 1750 A. 0196-14-D

VENDO, ARRIENDO CASA. ALDUnate 1177. D—14

$ 220 SE ARRIENDAN ALTOS, DElicias 3644. 0393—15 D.

850 ARRIENDO CASA, CLARAS 380. Tratar, Cerro 90. 0409.—17 D.

$ 500 ARRIENDASE COMODOS ALtos. Huérfanos 2986. 0134-17-D

120 ARRIENDASE NEGOCIO. CHAbuco 131. 219—21—D

ARRIENDO CASA 8 PIEZAS, GRAN. des, todo servicio, hall, tres patios. 390. San Diego 355. 0257-19-D.

ARRIENDA PIEZAS AMOBLADAS caballero. Huérfanos 709, casa extranjera. 0263—14—D

SE ARRIENDA UN DEPARTAmento y dos piezas. San Isidro número 93. 0257—15—D

ARRIENDASE ALTOS COMODOS.— Carmen 647. 0235—14—D

$ 350 ARRIENDO CHALECITO LEgión Militar. Tratar, Delicias 253. 0241—14 D.

$ 250 ARRIENDO CASA (INTERIOR) 5 habitaciones, luz, gas. Bueras 158. Frente Forestal. 0255—16 D.

$ 300 ARRIENDO CASA ALTOS CINco habitaciones. Bueras 153. 255—16 D.

$ 550 ARRIENDASE ESPLENDIDA casa-habitación. Delicias 1149-B. 0254—15 D.

PIEZA INDEPENDIENTE, DELICIAS 377. 0334—14 D.

300 PESOS ARRIENDO BAJOS CENtral, Olivares 1440. Verlos 2-5. Llaves 1450. 0329—14 D.

240 PESOS ARRIENDO CASA QUINta 3 mil metros. Avenida Chile esq. Guanaco. 0329—14 D.

$ 800 ARRIENDASE CASA CON 13 piezas, fuera servidumbre, 2 grandes patios. Artesanos 681, frente Luna Park. 0400—14—D

$ 280 Y 230 ARRIENDANSE ESplendida casa siete piezas, hall, terraza, Maestranza 1205-1247. Tratar: Compañía 2075. 0393—14-D

330 ARRIENDO CASA 6 PIEZAS, BAño, Loreto 150, tratar: San Pablo 948. 0160-14-D

ARRIENDO BARATO ALTOS 4 PIEzas, matrimonio solo o personas respetables, Santa Filomena 139. 0040-14-D.

CHALET CHICO AMOBLADO, DOY en arriendo por el verano. — Avenida Concepción 180. (Providencia). 0179-14-D

ARRIENDO CASA 250 PESOS. Tarapacá 1050; llaves 1060. Tratar: Ahumada 40. 0503—15-D

ARRIENDO ALTOS DIEZ PIEZAS 200 pesos. Toesca 2033. 0494—16-D

ARRIENDO DEPARTAMENTO. Carmen 688. 0493—15-D

260, CASA NUEVE PIEZAS, hall, todo confort. Avenida de La Paz 279. 0492—18-D

SE ARRIENDA UNA CASA 5 PIEzas fuera servicios, gran patio, $ 280 San Camilo 555. 0444—15-D

300, 350 PESOS, BAJOS ALTOS RESpectivamente, construcción nueva antisísmica, seis piezas fuera servicio, baño instalado artefactos. Calle Tegualda dos cuadras Irarrázaval. Tratar: Salvador 1929. Carros 3, 6, góndolas Catedral, Ñuñoa, etc. 0448.—16-dic.

ARRIENDASE CASAS ASISMICAS, cómodas, situación inmejorable, seis departamentos, anexos, patio, Libertad 760. 0445.—15—dic.

$ 160, 130, ARRIENDO CASAS. — Ejército 756. D—15

$ 250, ARRIENDO CASA FLAMANTE, todo servicio. Washington 1508. Tratar: Matta 135. 0462

$ 210, BAQUEDANO 723, CASA ALTOS cinco piezas grandes, todo servicio. 0459.

ARRIENDO COMODA CASA ALTOS. Lira 971. 0456.

$ 380, ARRIENDO CASA CON BAÑO. Sazié 2054. 0455.—16—dic.

CASAS NUEVAS, CUATRO PIEZAS baño, instalado. Todo servicio. Arriéndase, Los Valdeses 648, entre San Francisco, Santa Rosa, Diez de Julio, Eyzaguirre. 0453.—16-dic.

ARRIENDASE ASEADA CASA CENtral, Alonso Ovalle 1349. 0452.

ARRIENDASE PIEZAS MODICAS. San Ignacio 197. 0449.

$ 15, 20, 25 SEMANALES, ARRIENDO casitas. Chiloé 1740, administración. 0441.—16-dic.

$ 260, ALTOS, COMODOS, JUAREZ 687. 0439.—15-dic.

$ 220, CASA, 5 PIEZAS, ARRIENDO. Av. Matta 1137, próxima San Diego. 0435.—17-dic.

ARRIENDO CASA PARA MAYORIsta, Merced, $ 800. Moneda 1031. 0662

PIEZAS, ESPERANZA NUMERO 91-B. 0429.—18-dic.

SE ARRIENDAN PIEZAS, ENTRE CErro y Lastarria, Valdivia 390. 0419.—18—dic.

ARRIENDO CASA EN BAJOS, SAN Ignacio $ 750. Moneda 1031. 0662

ARRIENDO BUENA ESQUINA ALTOS, calle Claras, $ 1,300. Moneda 1031. 0662

ARRIENDO CASA DOS PISOS. AVEnida Manuel Montt, $ 700. Moneda 1031. 0662

ARRIENDO MAGNIFICA CASA DOS pisos, muy moderna, lado Dieciocho, $ 600. Moneda 1031. 0662

ARRIENDO CONFORTABLES ALTOS en Huérfanos, $ 1,100. Moneda 1031. 0662

ARRIENDO BUENOS ALTOS, MOSquito, $ 500. Moneda 1031. 0662

ARRIENDO LINDA CASA, DELICIAS, $ 600. Moneda 1031. 0662

ARRIENDO CASA ALTOS, ESPACIOsa, con pieza de toilette instalada en $ 450. Vendo un dormitorio completo, incluso marquesas. Benavente 696. 0681—D—19

ARRIENDO DEPARTAMENTOS, PIEzas higiénicas, $ 50. Santo Domingo 2225. 0685—D—15

CENTRALISIMO, DEPARTAMENTO Gálvez 251. 0700—D—15

PIEZAS CENTRAL. ROSAS 1018. 0694—D—16

$ 80, ARRIENDO DOS PIEZAS, BALcón, incluyendo luz. Nueva Bello 731, entre Purísima y Siglo XX. 0699

$ 80, PIEZA GRANDE, CALLE; $ 160, tres piezas higiénicas, baño, cocina. Arriendo. Tratar: 9-12. Cochrane 541. 0636

BARATISIMO ARRIENDO DEPARTAmento o piezas. Agustinas 828. 0671

$ 300, ELEGANTE CASA, 6 PIEZAS, cocina, baño, luz. Rengifo 785. 0684—D—16

SE ARRIENDA CASA. Av. VIEL 1166. " 0663—D—15

$ 430, CASA ESQUINA, RECIEN TERminada, seis habitaciones, baño, servicios. Beltrán Mathieu esquina Picarte, seis cuadras de Plaza de Armas. 0674—D—16

ARRIENDO COMODO DEPARTAmento 3 piezas, baño instalado. Brasil 657. 0678

$ 1,100, MONEDA, BAJOS 10 HAbitaciones, hall, garage. — Sánchez Brunell.

$ 600. CHACABUCO, BAJOS ESpléndidos, 11 habitaciones toilette instalado. Sánchez Brunell. Agustinas 1248.

DEPARTAMENTO, PIEZA. Arriéndanse. Santo Domingo 1187. 0475—18 D.

$ 200, ALTOS SANTO DOMINGO 2761. Tratar: Sotomayor 607. 0464—15 D

ARRIENDANSE LINDAS PIEZAS O departamentos. Vergara 694. 0410

235, 325 PESOS, ESPLENDIDAS casas, muy higiénicas, carros puerta. Victoria 739, Santa Rosa 1389. 1387. 0402—15 D

200, ARRIENDO CASA NUEVA, 7 piezas, patio grande, dependencias Chiloé 465. Entrada Llano Subercaseaux. 16—D.

$ 350, LINDOS BAJOS MODERNOS. Coquimbo 865.

$ 450, ARRIENDASE CASA CAMPO de Marte 139, con baño, califont, cocina y gas y lámparas instaladas. 0566

$ 128 A $ 250, ARRIENDANSE COmodas casas. Molina 669. 0567

ARRIENDASE EN CHACABUCO 571 un departamento a personas solas o para guardar muebles. 0570

$ 460. ARRIENDASE CHALET FOblación Legión Militar. Toda clase comodidades: toilette instalada, garage, piezas servicio, bodega, parrón, jardín. Agustinas 1148, oficina 38. 0578

$ 240, ARRIENDASE COMODA CASA, cinco piezas. San Alfonso 589. D—15

SITIO MIL METROS [illegible] apropiado garage o industria [illegible] Matta 1139. Tratar: Teatinos [illegible]

$ 400, ARRIENDO LINDA con 11 habitaciones. Bas[illegible] da 1655.

$ 300, ARRIENDO CASA bitaciones. Domeyko 1[illegible]

A MATRIMONIO SOLO O sin niños, arriendo departa[illegible] dos piezas. Sotomayor [illegible] Castillo.

$ 130, ARRIENDO CASITA zas, patio, luz, quinta [illegible] cio. Independencia 1138.

ARRIENDO PARA EL 15 DE [illegible] Maipú 114.

ARRIENDO BUENAS PIEZAS [illegible] cuñán 50.

ESPECIAL PARA PIEZAS paso arriendo confortable [illegible] tral, vendiendo muebles [illegible] Casilla 3361.

CHALET CINCO DORM[illegible] dos toilettes, living room, [illegible] escritorio, terraza, despensa, [illegible] din, entrada auto, [illegible] mensuales, por contrato [illegible] coleta 1233.

ARRIENDANSE 1-2 PIEZAS lle, otra con baño. Irrisorio [illegible]

PIEZA O DEPARTAMENTO tralísimo. Mosquito 171.

$ 290 CASA BAJOS, 5 PIEZAS des, servidumbre, [illegible] dos patios. Natanael 41[illegible]

ARRIENDO DEPARTAMENTO Recoleta 446.

ARRIENDO PIEZAS Prat 257.

ROSAS 1519, PIEZAS mente.

ARRIENDO CASA NUEVA truída, tiene garage [illegible] canon 260. Hugo [illegible] paña 48.

$ 420 BAJOS PLANAT[illegible] Mónica 2141, lado [illegible]

250, 230, 180, ARRIENDO y 6 piezas. San Ignacio [illegible] Escuela Militar.

SE ARRIENDAN DEPARTA[illegible] Santos Dumont 1030.

ARRENDAMOS CHALET nuel Montt 5 dormitorios [illegible] Cáncer por mes $ 600. [illegible] oficina N.o 10.

$ 400 ALTOS, CENTRAL calles, ventilada, cómoda [illegible] sa 209.

PIEZAS ARRIENDO, [illegible]

$ 330, ARRIENDO CASA lomana 189.

CASAS 4 PIEZAS TODO servicio eléctrica muy centrales. 17—D.

CASA CALLE, 120, MODERNAS Nataniel 1350. 0302—D 14

NUEVITA, SEIS PIEZAS, HALL 0297—D 16

CUATRO CASAS NUEVAS, 3 patio, Nataniel 1816. D—16

DOS CASAS NUEVAS, CINCO y patio. Nataniel 1824. D—16

DOS CASAS NUEVAS, SEIS y patio. Nataniel 1824. D—16

ALMACEN, CASA, PATIO. — Diego esquina Sargento Aldea. D—16

BONITO DEPARTAMENTO a la calle, luz y gran piezas solas. Santo Domingo D—14

ARRIENDO ALTOS EN VERdos habitaciones, hall, baño, D—16

ALTOS COMODOS SE ENTRE-Carmen 201. D—14

MODERNA, OCHO PIEZAS, instalado, 300, arriendo. San- 0005—14-D

ARRIENDO CASITAS ALTAS, con luz eléctrica. Co- 0011—14-D

SE ARRIENDAN CASAS BAgrandes, pisos encerados. Avenida Matta 577. 0098—14—D

ARRIENDO ESPLENDIDA CASA habitable, higiénica, baño instala- Lira 910. Canon $ 300. 0138—16—D

CASA. — RIVERA 1287. 0341—19 D

CASAS. — BARROSO 83. 0324—11 E.

ARRIENDASE ALTOS, BUEcerca Alameda. V. Las- 0319—14 D

CASA MODERNA. DARDIGNAC 0273—D—14

ARRIENDASE CASAS, PROXIPortales, Maipú 139. 0305—D—14

ARRIENDO CASITA MODERNA. — 0294—D—14

ALQUILO DOS PISOS ARRIENDO. — Salvat antes de Macul. Tratar: Cassidón. 0293—D—16

GARAGE INDEPENDIENTE, CALLE, Marcoleta 373. 0293—D—14

ARRIENDO DOS PIEZAS, CASA RESManuel Rodríguez 154. 0291—D—14

ARRIENDASE, BELLAVISTA bado, califont, silencioso, lám- Llaves, 0543. 0288—D—14

ARRIENDASE CASAS NUEVAS, Huér- 2823 y 2825, servicios sanita- completos. Tratar en las casas. 0287—D—14

ARRIENDASE CASA CERcalle 118, Ñuñoa, cinco habitacio- dependencias, galpón, adecuado industria, quinta, árboles. Ferrázaval 3212. 0104—14—D

ARRIENDASE DEPARTAtres 1 piezas. Victoria 726. 0103—14—D

CASITA CENTRAL, ARRIENMoneda 2227. 0085—14—D

A 100 CASAS A CALLE, TRES servicio. Tratar, Pedro Lagos 0081—16—D

CASAS NUEVAS, CALLE E INTEcomodas, arriéndanse el 15. 0073—14—D

CASA CINCO HABITACIOtapiz, cocina, luz, lavapla- instalada construcción, góndo- Palma, carro Parque, Avenida 1199. 0185—14-D

CASAS HIGIENICAS, CON PATIO Independencia, Yungay 3244. 0191—14-D

DOS ESPLENDIDOS ALTOS, BAcuatro piezas, hall, dependencias. 0193—14-D

ARRIENDO CHALET NUEProvidencia Almirante Zegers Tratar, Santa Rosa 460. 0168—16-D

ARRIENDAN 2 PIEZAS A LA y cocina, en Gálvez 254. 0169—14-D

CASA ESQUINA, HALL, DOS PAcuatro departamentos, baños, Dieciocho 690. 0176—15-D

ARRIENDASE CHALECITO PARA cocina a gas y baño Jardín y gallinero, Pobla- "Los Gráficos", Gutenberg 18, carros Bellavista). 14-D

ARRIENDASE CASAS MODERNAS, ventiladas, asoleadas, altos, ba- garage. Tocornal 557. 0125.—17-dic.

ARRIENDA CHALET AMOBLAcon gran quinta, piscina y ga- por los meses de verano, en Avenida Macul 2251. 0031—14-D

EXTRALUJOSAS PIEZAS, ESTA- 0032—15-D

VENDO CASA OCHO PIEZAS, DOS Avenida Francia 1149. 0472—21-D

VENDO CASA CINCO PIEZAS, servicio en Avenida Chile cerca Avenida Chile 560. 0068—D—16

ARRIENDASE ESPLENDIDAS numerosas habitaciones, baño, Domeyko 1963. 0047—D—14

$ 175, ARRIENDO BUENA CASA, numerosas habitaciones, patio, dependencias. Domeyko 1355. 0047—14-D

ARRIENDASE CASA, CUATRO HABITaciones. Brasil 687. 0029—D—16

CASA MODERNA CON GARAGE BAño se arrienda en Purísima 158. — Tratar en 154 o 160. 0022—D—16

COMODA CASA SEIS PIEZAS RECién refaccionada, arriéndase. Castro 593. 0018—D—14

$ 400 A UNA CUADRA UNIVERSIdad arriendo casa de 1 piso. Calle Valdivia 330. Llaves en Valdivia 390. 0135-15-D.

CASITAS TRES PIEZAS, DEPENDENcias, patio. Maule 970. 0140-14-D

ARRIENDO PIEZAS, INDEPENDENcia 578. 0539—16 D.

100 PESOS CASITA INDEPENDIENte, tres piezas. Gay 2544. 0533—15 D.

ARRIENDO PIEZA A CABALLERO solo casa particular, Root 579, entre San Isidro y Carmen. 0531.

500 PESOS ARRIENDASE 1.o ENERO espléndida casa muy central 6 piezas, lindo hall, toilette, galerías, dependencias. Alonso Ovalle 751.— Verla, 2 a 5. Tratar: Tarapacá 768. 0528.

$ 100 BONITO DEPARTAMENTO, dos piezas, una grande, otra chica; cocina, luz, arriéndase. San Diego 842. 0780—15—D

REGIA CASA CENTRAL ARRIENdase $ 600 mensuales. Agustinas 766.

$ 150 ARRIENDASE REGIA CASIta nueva, cuatro habitaciones. Pedro de Oña 071. 0773

ARRIENDASE DOS BUENAS CAsas. Calle Antonio Varas 261. 0764

ARRIENDASE CASITA. BULNES 260. 0753

$ 500 CASA NUEVE PIEZAS arriéndase. Estado 265, casa 23. 0736

TRASPASO UNA ESQUINA, CON 3 piezas. Tocornal 2698. Tratar: Carmen 2143. 15-D.

$ 300, 1400 BUENAS CASAS. HEcalle 616. 15-D-0723

$ 300, CASA CON HALL, COMEdor, 3 dormitorios, baño instalado y dependencias Bellavista 0373. 15-D.-0718

$ 350, 280, 180, SE ARRIENDAN casas; Gálvez 717, 727, 749. Tratar: Gálvez 703. 16-D.-0716

$ 220, CASITA EN ALTOS, POCA familia. Pío IX N.o 71. Llaves, en los bajos. 16-D.-0713

ARRIENDO DEPARTAMENTO 3 piezas. Madrid 1166. 15-D.-0709

ARRIENDANSE CASITAS ALTOS. Tratar: Prat 394. 15-D.-0708

ARRIENDASE CASA 8 PIEZAS. Herrera 255. 0707

5. AUTOMOVILES Y RODADOS EN GENERAL

AUTOMOVILISTAS!! Necesitando hacer reparar cubierta cualquier medida o cámaras de aire con nuevos procedimientos de prolongar duración, diríjase a la Casa del Neumático, Londres 11, auto 4995. Puntualidad en los trabajos. A. U.—N|O.

AUTO BUICK VENDO 3,000 PEsos, Santa Mónica 2118. 0038—14-D

REGALO FORD TURISMO, 600 pesos. Lord Cochrane 1154. 0045—14-D

FORD TURISMO, 600 PESOS, vendo. Ricauten 318. 0018—14-D

VENDO 2 GONDOLAS FORD EN buen estado. Herrera 260. 0362—14 D

COMPRO AUTO MODERNO DOS asientos, poco uso, pago contado. Datos: a B. W Casilla 4014. 0156-15-D

VENDO OVERLAND BARATO, EN perfecto estado. Verlo: Moneda 943, de 11 a 12 y de 18 a 19 horas.

VENDO COCHECITO DOS RUEDAS. San Pablo 4422. 0031—D—17

CHASSIS CAMION FORD, VENDO.— Andes 2880. D—14

ARRIENDO O VENDO CAMION Ford. Andes 2880. D—14

VENDO CAMION FORD 1 1|2 TONElada. Libertad 1111. D—14

CAMION FORD, CHEVROLET, COMpro contado. Indispensable perfecto estado. Gay 2440. D—14

VENDO BUICK MODELO 25, CArrocería cerrada. Muy buen estado. Diez de Julio 159. 14—D

MOTO INDIAN, BUEN ESTADO, ocasión vendo San Diego 1706. 14-D

REGALO CAMION (GRAY) VINERO por mitad de su valor. Domeyko 1718 D 15

ANTONIO ESCOBAR W.
DELICIAS 1751 — TELEF. 3434

Compra y vendeautomóviles. Existencia permanente de automóviles y camiones de ocasión. La Casa más antigua del ramo. N|O.

ESCUELA PRACTICA CHAUFFEURS mecánicos, cursos rápidos varias marcas, recibo internos. Arturo Prat 1296. Teléfono 388, Matadero. Arredondo 0167-17-D

CARRUAJE FAETON DE 4 RUEDAS nuevo, otro usado, vendo muy barato. Delicias 3470. 0252—14 D.

CHANDLER SIETE ASIENTOS REAlizo, facilidades. Nataniel 180. 14 a 16 horas. 0226—D—14

VENDO CARRETELA APERADA con dos caballos de un color, garantidos, de tiro solo. Ricardo González 1647. 14-D

ANTONIO ESCOBAR WILLIAMS, DElicias 1751. Compra al contado automóviles y camiones. D—14

FABRICA DE

Para automóviles, góndolas y camiones de carga. Hago y desvenzo toda clase resortes, hechos en acero muy buena calidad. Trabajos hechos hornos especiales. Estudios en Europa.— **Caballero Hnos. — E. Escala 2469. Casilla 4645**
A. U. n|o.

PARA SUS NIÑOS ofrece directamente la gran Fábrica de Juguetes La Internacional, Ñuble 1140. Velocípedos, Autopiés, Automóviles, coches para guaguas, Aeroplanos, etc., a precios muy económicos. 25—D.

GARAGE UNIVERSAL

PINTURA AUTOMOVILES, CArruajes todas clases. Pintura **DUCO.** Tapices todas clases. Fundas, Capotas. Reparación completa de autos. **—F. GOMEZ,** entre Molina y U. Americana. — Phillipi 76. A. U.—N|O.

COCHE AMERICANO Y VICTORIA perfecto estado véndense. Santa Mónica 1957. 0084—14—D

VENDO BICICLETA RUSSON, CAsi regalada. Nataniel 155-F. 0184—14-D

LLEGARON LAS afamadas Bicicletas **PEUGEOT.** Velocípedos GOLSON. Agente: **J. Hamel, Moneda 833.** 25-D.

COMPRO 4 NEUMATICOS EN buen estado, con pestaña, 820x135. Renaud, Rosas 1464. 0186—14-D

PACKARD EN PERFECTO ESTAdo, vendo, grandes facilidades, o permuto por sitio, Morandé 281. 0192—14-D

CAMION 1 1|2 A 2 TONELADAS arriendo. Dirigirse a Peñaflor, Botica. 0446.—15-dic.

COMPRO AUTO-CAMION FORD, MOdelo 27. Conferencia 1601. 0461.—16-dic.

AUTOMOVIL EN PERFECTO ESTADO turismo Chevrolet, dos meses de uso, véndese de ocasión. Chacabuco 29. 0545—15 D.

CARRETONCITOS NUEVOS HELAderos líquido. Irarrázaval 2840. 0529—16 D.

CARRETONCITOS HELADEROS NUEvos vendo. Calle Santiago 1477. 0526—16 D.

BICICLETA NUEVA, PARA SEÑOrita, compro. San Antonio 460. 0562—15 D.

OCASION STUDEBAKER SIETE asientos turismo con amortiguadores Wastinghouse $ 7,000; Essex turismo 5 asientos $ 5,000, los dos con equipo completo. Delicias esquina República.

REGALO CAMION CON DOS CAballos y arneses flamantes. Mapocho 2927. 0468—15 D.

6. AVES Y ANIMALES

COLMENAS, CERA ESTAMPADA, incubadoras, criadoras, Mashfood, techo $ 3 la plancha, puertas y ventanas, Manuel Rodríguez 554. N|O.

POR CAMBIO RESIDENCIA VENDO de ocasión 100 gallinas nuevas, seleccionadas Leghorn y lote Catalanas. Condell 591. 0357—D—14

GALLINAS LEGHORNS EN PLENA postura realizo; pollos para enfermos vendo. Sazié 2032. 0247—14 D.

SE VENDEN DOS PERROS BULLdog, jóvenes, siete meses, San Gerardo 639, Recoleta. 0506—15-D

GALLINERO DESARMABLE VENDEse. Purísima 264. 0518.

VENDO GATITOS ANGORA. RIchard 1020. 14-D.

SE VENDE UN CABALLO GRANDE bueno, para el arado. Estación Renca.

7. BALNEARIOS Y VERANEANTES

CARTAGENA, PLAYA CHICA. SAVOY Hotel. Excelente comida. 0093.—28-dic.

CARTAGENA FRENTE HOTEL Francia, Mercedes Moreira de Manríquez, ofrece su casa residencial a su distinguida clientela. Merced 361. 0270-19-D

SE ARRIENDA DEPARTAMENTOS en San Bernardo, calle San José 421. 0109—14—D

PENAFLOR, ARRIENDO QUINTA, lindo baño. Santa Victoria 385. 0229—D—14

"QUINTA TURISMO", TALAGANta, casilla 22, pensión, piezas amobladas, órdenes comidas. 0163—15-D

HOTEL ASTORIA, LLOLLEO, CAsilla 2, espléndido edificio frente estación, capacidad 100 pasajeros. Comida abundante, estilo familiar, atención esmerada, precios módicos. 0171—22-D

CONCON, ARRIENDASE CHALECIto amoblado. Tratar: Delicias 241. 0327—D 14

LLOLLEO, ARRIENDO VARIAS CAsas. Tratar: Delicias 2987. Sastrería El Nuevo Siglo. D—16

VERANEO LLOLLEO: ARRIENDA se dos chalets amoblados. Serrano 651. 0420

EN VIÑA DEL MAR, RECREO abajo, frente Balneario-Casino, arriendo casa amoblada, toda comodidad, $ 5,000 por cuatro meses, $ 4,700 por tres meses, $ 4,000 por dos meses. Entrega inmediata. Dirigirse: Oficina de Propiedades, Recreo. 14—D.

Sucursales de
«LA NACION»

CERCA DE SU CASA HAY UNA SUCURSAL DE NUESTROS AVISOS ECONOMICOS, INSTALADA EX-PROFESO PARA SU COMODIDAD, SIRVASE LEER LA LISTA SIGUIENTE Y ENCONTRARA LA SUCURSAL DE SU BARRIO:

SAN MIGUEL. (San Diego 2398).— Kiosco Aguada, Cigarrería.
PLAZA SUROA.— Av. Irarrázaval 3456.
BANDERA.— Bandera 879.
RECOLETA.— Recoleta 445.
PLAZA BAQUEDANO.— General Bustamante 2.
LIRA.— Lira 1710.
PESCE.— San Pablo 3125.
PORTAL EDWARDS 2748.— Cigarrería "La Nación", (frente a la Camisería Matas).
EYZAGUIRRE 1116 (al lado de San Diego).— Imprenta El Esfuerzo.
BRASIL N.o 4.— Cigarrería Sucre.
SAN PABLO 2571.— Librería Valparaíso.
MATUCANA 869.— Sastrería El Buen Gusto.
INDEPENDENCIA 848.— Cigarrería.
INDEPENDENCIA 956.— Cigarrería "La Nación".
SAN DIEGO 1233.— Imprenta Echeverría.
PROVIDENCIA 1306.— Cigarrería.
NEW YORK 15.— Cigarrería.
VICUÑA MACKENNA 784.— Cigarrería.
MATADERO PUBLICO.— Cigarrería.
SANTA ROSA 186.— Pastelería y lechería.
FEDERICO SCOTT 2 (Avenida Latorre).
PLAZUELA LOS LEONES.— Cigarrería.
PLAZA DE ARMAS (Ahumada 398, esquina Compañía, Cigarrería.
ESTACION MAPOCHO (interior).— Cigarrería.
SARGENTO ALDEA.— San Diego 1685. Cigarrería-paquetería.
PLAZA ARGENTINA.— Exposición 8. Cigarrería.
MAESTRANZA 598.— Pastelería y Cigarrería.

Reciben avisos y suscriciones de 9 a 12 M. y de 2 a 8 P. M.
CONSULTE NUESTRAS TARIFAS Y CONDICIONES DE PUBLICIDAD

VENDO BICICLETA MARCA DIAmond. Dávila 1177.

CARRETON PANADERO VENDO muy barato. Calle Santiago 1477. 0526—16 D.

CARRETELA VENDESE, MITAD VAlor. Alonso Ovalle 1117. 0683

CHEVROLET TURISMO, CASI NUEvo, vendo con $ 1,500 contado y largo plazo. Verse con Soza, Estado 55. 0681

FORD PENULTIMO MODELO, TUrismo, 5 asientos, flamante, vendo. Huérfanos 1744. 0689

VENDO GONDOLA REPUBLIC, OCAsión. San Pablo 2338.

VENDO FORD DE OCASION. MAIPU 232.

NECESITO NEUMATICOS 31x5.25 en buen estado, de 8 a 10 y media A. M. y de 2 a 5 P. M. San Francisco 122. 0620

VENDO FORD CON PARTIDA, FAcilidades pago. Colón 1471. 0654—17—D

VENDO AUTO-CAMION DODGE. Prat 911. 15-D.

VENDO CARRETELA APERADA, INdependencia 473. 15-D

MOTOCICLETA "INDIAN", FUNCIOnando, regalo, 1,200 pesos, Sidecar, 480 pesos urgente. — San Pablo 3341. 0597-15-D

COMPRO UTILES DE VULCANIZAción. Av. La Paz 140. 0761—15—D

$ 500, ENTREGO FORD, ENSEñio manejar. San Diego 938. 14-D.

COMPRESORA CURTIS, MODELO grande, especial para pintar a Ducó. Líquido a cualquier precio. Bartolomé Vivar 826. 0760—16—D

ARRIENDO AMOBLADAS, DOS O 3 habitaciones, linda vista bahía meses de enero y febrero, en plan, una cuadra Plaza Victoria y teatros Pallerano, Heras 451, Valparaíso. 15—D.

ARRIENDO POR TEMPORADA verano o desde pronto, chalecito amoblado en Recreo a cinco minutos balneario. Precio módico. Dirigirse: C. P. B., Casilla 795. Valparaíso.

VERANEANTES: CASA FAMILIA honorable, ofrece piezas vista mar, pensión. Valparaíso, Brasil 840. 17—D.

CASITA ORILLA DEL MAR, ALgarrobo vendo $ 10,000, y un sitio por mitad valor, referencias. Comuna Yungay, calle José Joaquín Pérez 6032, carritos puerta. 0431—16 D

EN VIÑA DE MAR, UNA CUADRA Estación, arriéndase chalet esquina amoblado, dos pisos, $ 5,000 por cuatro meses; $ 4,700 tres meses; $ 4,000 dos meses; $ 700 mensuales por un año. Entregable primero de enero próximo. Dirigirse a su dueño, casilla 698, Valparaíso. 14—D.

CARTAGENA, BAJADA PLAYA Grande, arriendo espaciosa casa amoblada. Tratar: Lira 268. 058315-D

CARTAGENA, PENSION BIArritz, casilla 33, Playa Chica 104, ofrece piezas confortables, buena alimentación; preciosa vista frente terraza paseo. Precios módicos. 16-D.

8. CITACIONES Y NOTIFICACIONES COMERCIALES

HABIENDO COMPRADO A DON JOsé Costa las instalaciones de su negocio, Arauco y Eduardo Matte N.o 2002, no respondo si hubiera compromiso a última hora.—Guido Merighi. 0554—15 D

ASOCIACION CHILENA DE AVICULtores.—Cítase a asamblea general para elección de directores para el sábado 15 del presente, a las 16.30 horas, en nuestro local Huérfanos 880, Oficina 7 (Pasaje Balmaceda). 0549.

9. COMPRA Y VENTA DE MERCADERIAS EN GENERAL

UN CALZADO ELEGANTE, DE LARGA DURACION, y que no le destroce los pies, sólo se lo vende ORREGO, San Pablo esquina Morandé.

N|O.

CHANCHERIA "LA CASTELLANA", Santa Rosa 331. Teléfono 6235 La mejor manteca de chancho. "La Castellana", jamones y fiambres surtidos 16-D

FIERRO DULCE DESPERDICIOS compro, Bío-Bío 698. 0056—21—D

¡CALZADOS! ¡SOMBREROS!
"LA DALIA"
MATUCANA 802, ESQUINA SAN PABLO
Ofrece a usted el más selecto surtido en calzado y sombreros. 25-Dic.

TARRO BASURERO —HIJIENICO— PÍDALO EN LOS ALMACENES ECONOMICOS Y BUENAS MERCERIAS
A-U. N|O.

CARBON ESPINO, 60 KILOS, $ 15; quillay, $ 10; coke, $ 10; leña monte, 100 kilos, $ 10; papas nuevas, grandes, 80 kilos, 19. Fundo Santa Ubelinda. Tucapel 3130. D—14

CARPA PARA ARMAR KIOSKO PROvisional necesito. Dieciocho 509. 0289—14 D.

VENDO PLUMEROS Y ESCOBILLOnes de ocasión. Dieciocho 508. 0288—14 D.

VENDO PARTIDA SACOS VAcíos. Maruri 590. 0286—14—D

POR LIQUIDACION DE ESTE MES, realizo todas las mercaderías del negocio Santo Domingo 1138, a cualquiersquier precio. 0295—D 14

LIBROS COMPRO SAN DIEGO 105. 0171-17-D

VENDO TRAJE DE EQUITACION Señora, Santa Rosa 225. 14-D

MANTEQUILLA
FRESCA PARA LA MESA
recién recibida del sur, por el tren frigorífico, $ 7.20 kilo, $ 3.60 medio kilo, $ 1.80 cuarto kilo.
CASA COSMOS
CATEDRAL 1047

FABRICA DE CORSES, CATEDRAL 1982, por conclusión del negocio, regala los corsés a cualquier precio. 0083—14—D

PRENSA DE COPIAR VENDO. RICARdo Santa Cruz 648. 0041—D—14

PIPAS VIAJERAS SE VENDEN. General Urriola 625. 0512—14-D

$ 750, REGALO RADIOLA 25, DE seis tubos, completa; funcionando. Monjitas 877. 0502

VENDO ROMANA 500 KGS. OCAsión. Av. Matta 88. 0444.

ENCICLOPEDIA ESPASA, DESEO comprar. Ofertas: Edificio Díaz 73, o casilla 1566. 0450

RADIO VENDO OCASION, BULNES 715. 0536.

CARBON LIRQUEN: BODEGA general, Desvío Banco República. Teléfono 530, Estación. 0472—16 D

COMPRO SELLOS CHILENOS, colecciones, lotes. Casilla 1700. 0573

500 SACOS VACIOS REGALO A $ 1 c|u. Cinco Abril 3481.

$ 60, MESONCITO SASTRE, VENDO. Delicias 3750, casita 20.

AGUARDIENTE DE UVA ESPEcial para frutas y mistelas y usos medicinales, ofrece la Viña San Agustín. Puente 832. 0634

CARNE PICADA, MONTE, 11.50 qq., domicilio, más de 5, $ 10.50. Carbón Lirquén, para cocinas, 50 c|c, economía, saco, $ 10, domicilio. Más de 6 sacos, $ 9.50. Sazié 1887, entre Ejército y Vergara. 0589

10. DE INTERES PARA EL HOGAR

CASA URZUA
Transforma, tiñe y hace toda clase de sombreros de señoras y caballeros.
— MONEDA 848 —
Teléfono 5594
N|O.

SALON DE PELUquería para señoras y señoritas. Corte melena, $ 2. Ondulación Marcel, $ 3. Masaje facial, $ 3. Manicure, $ 3. Mme. Villacura, Puente 562
A. U.—N|O.

EL ZURCIDOR JAPONES
SAN DIEGO 228 TEL AUT 6667
N|O.

HORMAS

Un hermoso y completo surtido encontrará en la Sombrerería **La Victoria, FUENTE 883.** Precios módicos. Depósito uniformes para colegiales.—**A. CAFFI**
A. U.—N|O

ZURCIDOS COMPLETAMENTE INvisibles, garantidos. Viraduras y transformaciones. Hechuras finas $ 30. Trabajos baratos insuperables. Maestranza 661. N|O.

HELADOS ESPECIALES
Reparte a domicilio
LA ESTRELLA DE CHILE
Delicias 2485 - Teléfono 5429
Dic. 28

CAFEES PRIMA
HUERFANOS 1863
CAFE — TE — YERBA
CAFEES PRIMA — TODO DE PRIMERA CALIDAD
PRUÉBELOS
JG. E-2

FABRICA NACIONAL DE MUÑECAS Y CABALLOS. — SAN PABLO 2157.
Por mayor y menor
E. L.—23-D.

LA CASA DORADA
Ofrece lindo surtido de ternos, ambos, pantalones, camisas, sombreros y calzado, todo de ocasión.
Esmeralda 799, esquina S. Antonio

SOMBREROS PANO, PAJA, HECHUras, transformaciones desde $ 5. Mme. Erba. Arturo Prat 764. 0254—D—15

Maison Salice. Merced 395. Teléfono 3444. **SOMBREROS** paja fina, adornados, colores de moda, $ 13. Atendemos pedidos provincias contra reembolso. Hechuras y transformaciones, desde $ 8. Hechuras **VESTIDOS Y TAPADOS** modelos escogidos, lana, desde $ 40. Corte alto, estilo, seda, desde $ 50. 30-D.

VENDENSE PLANTAS, TRAJES señora, divanes y otros. Catedral 1555. 0495—15-D

¡MUÑECAS INRROMPIBLES! REAliso por cuenta fábricas europeas, comerciantes, descuento especial. Esmeralda 875. 0752—16—D

11. DIVERSOS

SASTRERIA VILLGRON Tiene el agrado de avisar a su distinguida clientela que también los atenderá en su gran local de **Galería Alessandri 8 A.,** entrando por Bandera. A. U.—N|O.

SE NECESITA A VICENTE GALLEguillos en Moneda 1615 para una buena ocupación. 0052—14-D

VENDO BENTLEY'S. TRATAR: RIquelme 78. 0311—D 14

FETICHES RENUEVOLOS AÑO NUEvo, de suerte. Delicias 355. 0328—19 D.

VEHICULOS PARA NIÑOS Y COCHES DE GUAGUAS
LA HISPANO CHILENA
RAMON UTJES
ARTURO PRAT 1840
AU. N|O.

URGE SABER DE SANTIAGO CAriera o señora Carmen Luisa Cáceres, asunto herencia. Esquedano 737. 0519

"LA MUTUAL DE LA ARMADA Y Ejército". — Seguros de vida pagados en el mes de noviembre de 1928. — **En Talcahuano:** Marinero del Transporte "Angamos", Remigio Elgueta, $ 1,000; **En Valparaíso:** Contador retirado de Marina, Alfredo Iriarte, $ 5,000, Empleado Emilio Aranguiz, $ 5,000; Carpintero retirado de Marina Isidoro Morales, $ 500; Sargento 2.o Mecánico del Caza-torpedero "Almt. Riveros", Manuel J. Gómez $ 5,000. **En Calbuco:** Marinero del Escampavía "Aguila" Ernesto Cárdenas, $ 1,000. **En Megillones:** Marinero 3.o Pontón N.o 1 Maximiliano 2.o Carrizo, $ 1,000; **En Santiago:** Capitán Adicto Militar en Ecuador Julio González, $ 15,000; Reserva Rector del Instituto Nacional Carlos R. Mondaca, $ 10,000. **En Graneros:** Empleado Caja Nacional de Ahorros Lorenzo Escobar, $ 10,000. (G)

NECESITO A JOSE MARIA MARtínez y Carolina. Tocornal 532.— Carlos Martínez Herrera. 18-D.

12. EDUCACION E INSTRUCCION

MAQUINAS DE ESCRIBIR
Grandes ocasiones. Todas marcas. El taller más competente en toda reparación. Teléfono auto 3197, cerca Huérfanos.
338 — MORANDE — 338
A. U. n|o

ACADEMIA DE CORTE Y CONFECCION. SOMBREROS Cursos mensuales rápidos para señoras y señoritas. Matrícula abierta permanente. Sombreros paja últimos modelos a $ 18. Hechuras y transformaciones, $ 5. Mme. VILLACURA — Puente 562 — A.U.N|O

ACADEMIA DE CORTE Y CONFECción recibo alumnas, curso rápido y mensual, curso de sombreros, mensual y rápido, hechuras y transformaciones. Matrícula abierta permanente, 5 pesos. Rosas 1055. 0449-11-E

¡OJO! "ESCUELA POLITECNICA". — Por Decreto Supremo Gobierno, declarada cooperadora del Estado. — Masaje, sport, peluquería artística (notable), belleza femenina, pedicuro callista, modas (academia corte, confección), sombreros lujo, sastrería moderna, contabilidad general, taquigrafía, dactilografía, también por correspondencia. Concédese diploma.— Pida prospectos. Cursos vacaciones: grande descuento. ¡Aproveche! Matrícula limitada. Inscríbase pronto. Moneda 889. D—14

APRENDA UD. INGLES. HONOrarios módicos. Ordenes: Correo Central, casilla 3563. 0132—17—D

EX-OFICIAL MARINA PREPARA exámenes Escuela Naval, Militar, etc. Buenos Aires 592. 0088—16—D

SEÑORITA INGLESA DA CLASES INgles. Brasil 60.

ENSEÑANZA DE PELUQUERIA, RApida, garantida, cursos individuales, colectivos. Precios módicos. Delicias 2467. D—16

13. EMPLEADOS PARTICULARES (BUSCADOS Y OFRECIDOS)

SARGENTO 1.o JUBILADO DEL Ejército, con buena conducta y con conocimientos de agricultura, ofrécese para administrador de fundo, cerca Santiago o en el sur. Dirigirse a M. P., Correo San Miguel. 0036—14-D

APRENDA A INDEPENDIZARSE Con $ 200, instale una fábrica de tejidos. Cursos gratuitos Saarmann Ringborg y Cía. SANTO DOMINGO 814. A. U.—N|O

EMPLEADOS, ex-EMPLEADOS o personas despiertas y sin pretensiones pueden ganar $ 30 en dos horas con $ 200 capital comprándome chocolate remate Vega Central, hora 6. Piensa garantías, calidad y cantidad. Solicítame informes.—Arturo Villarroel. 0346—18 D.

EN LECHERIA Y ARBORICULTURA, especialista, buena práctica, se ofrece. Providencia 2270. 0308—D—16

VENDEDORES O VENDEDORAS PAra colocar un artículo de alta novedad y bajo precio, se necesitan. Calle Enrique Concha 32-B, costado Teatro Carrera, de 10 a 12. 0049—D—14

SEÑORA DECENTE, DESEA OCUPAción, buena letra, con fianza, $ 500. Dirigirse: Correo Central M. G. G. 0442.—15-dic.

SEÑORITA PARA FUENTE DE SODA necesitase de muy buena presencia, con libreta de empleados. Dirigirse a Bandera 806. 0518.

JOVEN SERIO OFRECESE COMO ayudante contador, dibujante. Maipú 159. 0540.

SEÑORITA COMPETENTE MOSTRAdor pastelería necesito. V. Mackenna 780. 0535.

CONTADORA PARA FABRICA DE calzado, se necesita. Escribir acompañando copia de certificados o recomendaciones, a Casilla 5017. 0670—D—15

NECESITO SEÑORITAS PARA LA venta a domicilio. Prat 608, de 10 a 12 horas. 0657

OFICINISTA, VENDEDOR Y PROpagandista, activísimo, ofrécese, esta o fuera.—Gómez, Catedral 1634. 0491—16 D.

NECESITO AGENTES ACTIVOS, oficina jurídica "Cóndor". Huérfanos 1059, tercer piso, oficina 16. 0581

VENDEDORES DE CUADROS AL SEmanal, necesítanse. Rosas 2544. D—15

SEÑORITA CAJERA, SEPA ESCRIbir a máquina y algo contabilidad, necesita, Sastrería Corona. Bascuñán 24.

SEÑORITA EXTRANJERA, COMpetente para venta y oficina, necesítase con buenos informes. San Francisco 263. 0636

NECESITO SEÑORITA PARA fuente de soda. Plazuela Mercado Central 53. 0756

Al Público Avisador

Para el mejor éxito de sus AVISOS CLASIFICADOS, aconsejámosle publicarlos en nuestras diversas ediciones diarias, por sólo

$ 0.25 la paalabra

Al Público avisador de
"LA NACION"
Con cinco centavos más
tendrá Ud. doble probabilidad de conseguir lo que desea, publicando sus AVISOS CLASIFICADOS en nuestras diversas ediciones diarias.

JOVENCITO AUXILIAR OFICINA necesítase. San Francisco 363. 0636

EX-SARGENTO RECIEN LICENCIADO, de Carabineros, desea hacerse cargo de un puesto de bencina o cualquiera ocupación, Independencia 383. 0584-15-D

TAQUIGRAFA DACTILOGRAFA práctica, trabajos secretaría. Ofrécese — Casilla 676. 0604-16-D

14. EMPLEADOS DOMESTICOS (BUSCADOS Y OFRECIDOS)

COCINERA, EMPLEADA PIEZAS necesítanse. San Miguel 169. 366—14 D.

EMPLEADA RECOMENDADA, PARA comedor, necesito. Cochrane 195. 14-D.—0418

EMPLEADA SERVICIO PIEZAS. necesita. Prat 235. 0042—14-D

NISERA CON RECOMENDACIONES necesito. Maestranza 425. 0010—14-D

SE NECESITA EMPLEADA PARA el comedor. Recomendaciones. Carreras 259. 0137—14—D

FAMILIA EXTRANJERA NECESITA empleada mano, sepa cocina. Prefiérese extranjera. Recoleta 1904. D—14

EMPLEADA PARA LA COCINA, CON buenas recomendaciones. Dirigirse: Argomedo 90. 0272—D—14

EMPLEADA RECOMENDADA QUE entienda algo en cocina, necesito. Mujica 60. D—14

NISERA Y EMPLEADA DE PIEZAS se necesita en Vicuña Mackenna 662. 0296—D—15

NECESITASE EMPLEADA PARA guagua. Enrique Concha 35-A. 0245—D—14

NECESITO COCINERA Y UN NIÑO, Nataniel 1202. 0152-14-D

COCINERA Y EMPLEADA NECESIto. Moneda 875. 0109—14—D

NECESITO MOZO CON RECOMENdaciones. Fernando Lazcano 300.—Llano Subercaseaux, Estación Experimental. 0980—14—D

NECESITO NIÑA PARA COCINA y comedor en casa extranjera, buenas referencias indispensables, Santo Domingo 1766. 0076—14—D

COCINERA COMPETENTE CON buenas recomendaciones necesita familia extranjera, España 576, entre Carmen y San Isidro. 0162—14-D

NIÑA DE MANO NECESITO, REsidencia, Moneda 429. 0164—15-D

EMPLEADA DE LAS PIEZAS Y cuidado de niño, necesito. Agustinas 2290. 0178—14-D

NECESITO COCINERA Y EMPLEADA comedor y quehaceres de casa. Castro 221. 0121.—14-dic.

NIÑA PARA LA CASA NECESITA MAtrimonio solo. San Joaquín 135. 0044—D—14

NECESITO COCINERA RECOMENDAda. Delicias 2152 0011—D—14

NECESITO URGENTE EMPLEADA, pago buen sueldo. Lira 671. 0145-14D

SE NECESITA UN NIÑO 15 A 16 años, con preferencia español. Santa Rosa 801. 0343—D—14

COCINERA PARA DOS PERSONAS, $ 60. Rosas 2725. 0338—D—14

NECESITO COCINERA URGENTE. — Lira 21. 0195—D—15

BUENA COCINERA NECESITO. PROvidencia 1701. 0204—D—14

COCINERA JOVEN, FUERTAS adentro, buen sueldo necesito. Mapocho 3248. 15—D.

EMPLEADA PARA LAS PIEZAS Y costura, con informes. Fontecilla 130 0296—D 14

NECESITO AYUDANTA COCINA. San Diego 275. D—14

COCINERAS NECESITO, LA DOLOres. Echaurren 24. D—14

NECESITO COCINERAS, MUCHAS empleadas, buenos sueldos. Brasil 680, esquina Rosas. D—14

CHIQUILLONA PARA POCO SERvicio necesito. Nataniel 65. 0283—14—D

MATRIMONIO NECESITA EMPLEAda. Libertad 146. 0258—16—D

COCINERA NECESITO. COMPAÑIA 1243. 0397—14—D

¡¡AMAS LECHE!! COCINERAS, jardineros, mozos, niñeras, niñas de campo, niñas servicio, toda servidumbre proporcionase rápidamente, excelente oficina, Independencia 213, frente Iglesia. Prefiera nuestros servicios, quedará corriente. wsv2—14—D

NECESITASE COCINERA MUY competente, casa particular $ 140 sueldo; otras 100, 80 y 70, aunque con niñita; muy limpias, recomendadas, niñeras llevar veraneo, niñas comedor todo servicio, matrimonios recomendados, mozos, cocineras, acudan siempre oficina preferida todo Santiago. Arturo Prat 16. 0371—14—D

NISERA RECOMENDADA NECEsito. Compañía 2377. 0497—16-D

NECESITASE MADRE CON HIJA, mayor 12 años. Agustinas 2511. 0458.—15-dic.

EMPLEADA PIEZAS, RECOMENDAda, necesito Facilidades aprender enfermera. Avenida Matta 536. 0551—15 D.

NOTICE.—GIOL WANTED TO TEACH English a take care of two boys of 7 & 5. Contract for one year with option of renewal if content. Residence to be Iquique apply personell, or by letter to Pedro Valdivia 1961. 0548—17 D.

NECESITO COPERO, PUENTE 780. 0544.

NECESITO EMPLEADA DE PIEZAS. irá al campo. Buen sueldo. Recomendaciones. Santa Rosa 1290. 0534—15 D.

SE NECESITA UNA EMPLEADA PAra la mano. Santa Rosa 295. 0327

MOZO PARA CASA-QUINTA NECESItase. Pedro Valdivia 930.

NIÑA COMEDOR, COMPETENTE. — Delicias 975. 0686

SE NECESITA UNA NIÑA AYUDANTE cocina, se prefiere del campo. San Pablo 1338. 0687

COCINERA, 150 SUELDO. NIÑAS COmedor, casas, pensión y particular. Cocinera servir matrimonio, necesito. Erasmo Escala 2433. 0688

NECESITO EMPLEADA POCA FAMIlia, todo servicio. Lira 1599. Sueldo, $ 40. 0672

EMPLEADA PARA TODO SERVIcio necesito. Buen sueldo. Porvenir 150. 0457

NECESITO COCINERA Y EMPLEAda comedor. Compañía 1618. 0466—16 D

AYUDANTA LA COCINA QUE SEpa algo cocinar. Moneda 613. 0468

BUENA COCINERA NECESITASE. García Reyes 128. 0555—15 D.

NECESITASE COCINERA. — ROSAS 1668. 0558—16 D.

COCINERA Y NIÑAS PARA LAS mesas necesito. Matucana 1511. 0564—15 D

MATRIMONIO ESPAÑOL CON REferencias inmejorables se ofrece para puesto de confianza para Santiago o campo.—A. M., Casilla 3605. 0568

SE NECESITA UNA EMPLEADA.— San Ignacio N.o 163. 0574

NECESITO NIÑA PARA CUIDAR guagua. Eyzaguirre 1086. D—15

COCINERA NECESITO. EYZAGUIRRE 1070.

EMPLEADA POCA FAMILIA NECEsito. Romero 2361. D—15

COCINERA NECESITO. LIBERTAD 666.

NIÑO PARA MANDADOS NECESITO. Cristalería. Matucana 826.

NECESITO NIÑA CUIDAR NIÑITA. Sueldo $ 40. Delicias 3960.

MOZO DE 18 A 20 AÑOS, PARA ASEO de casa particular, con recomendaciones, necesito. Delicias 2721.

NIÑA NECESITO. CALLE MANUEL Montt 2747. D—15

EMPLEADA TODO SERVICIO, puertas afuera necesítase. Tarapacá 749. 0610—16—D

SE NECESITA UNA EMPLEADA para la cocina. Sazié 1959. 0588—15—D

MAESTRA COCINA NECESITA Club Señoras, Oficina Empleos, Compañía 1363. 0612—15—D

NIÑAS ENTIENDAN ALGO COCIna necesita Club Señoras, Oficina Empleos, Compañía 1263. 0612—15—D

NIÑERAS SEPAN BIEN SU OFIcio necesita Club Señoras, Oficina Empleos, Compañía 1263. 0612—15—D

COCINERAS NECESITA, CLUB SEñoras, Oficina Empleos, Compañía 1263. 0612—15—D

COCINERAS NECESITA CLUB SEñoras, Oficina Empleos, Compañía 1263. 0612—15—D

NECESITO MATRIMONIO PARA el campo, ella buena cocinera, él mozo y hortelano, buenas recomendaciones. Agustinas 2492. 0615—16—D

NECESITO SEÑORITA. MERCED 284. 0621

NECESITO BUENA COCINERA buen sueldo. López 550. 0631—16—D

EMPLEADA PARA COCINA SE necesita Avenida Eucaliptus 558. 0650—15—D

EMPLEADA DE MANO NECESITO. Gálvez 119. 0646

EMPLEADA REGULAR EDAD, CAsa extranjera, tres personas. Buen sueldo y trato. Avenida Club Hípico 868. 15-D.

NIÑO PARA ATENDER LUSTRIN. Ejército 760.

COCINERA CON RECOMENDACIOnes, necesito, casa extranjera; buen sueldo. Delicias 2721.

COCINERO Y MOZO PARA LAS mesas, necesito. A. Prat 1431.

COCINERA RECOMENDADA NEcesito. Santa Rosa 271.

NECESITO EMPLEADO PARA ALmacén, recomendado. Bío-Bío 419.

NECESITO EMPLEADA, BUEN sueldo. Nueva Valdés 927. 15-D.

NECESITO COPERO, AHUMADA 130. 0723

NIÑA SEPA ALGO COCINA NECESItase, San Francisco 838. Casa 9. 0727

MOZO JOVEN 15 A 18 AÑOS, NECEsito, muy buenas recomendaciones.—109, Bandera, oficina N o 10. 15-D

COCINERA COMPETENTE Y AYUdanta con recomendaciones, necesítase en casa residencial, San Antonio 214. 0583

NECESITO UN NIÑO PARA MANDAdos Estado 129. 0585

BUENA COCINERA NECESITO, Pago buen sueldo. — Toesca 2456. 0603-15-D.

COCINERA PRACTICA CON RECOmendaciones para todo servicio, necesita matrimonio. San Diego 989. 0593-15-D

NECESITO UN NIÑO. RECOLETA 215. 0781

MOZO NECESITO. CLARAS 731. 0779

SE NECESITA MOZO PARA LAS mesas. Inés de Aguilera 1136. 0777—15—D

COCINERA RECOMENDADA NEcesito. Manuel Rodríguez 80. 0765—16—D

NECESITO MOZO 16 AÑOS PARA almacén y niña cocina. San Pablo 4564. 0759

NIÑO PARA MANDADOS NECESIto. Morandé 620. 0755

GALVEZ 138 NECESITA NIÑAS COmedor casa residencia y toda servidumbre. 0754

MOZO COMEDOR, ASEO, BUEN REcomendado casa particular. Dase uniforma, ropa limpia: $ 180 sueldo, necesítase. Prat 16.

NIÑAS SERVIR MESA EN REStaurant, para Potrerillos (norte), buenos sueldos necesítanse. A. Prat 16. 0750

NIÑO RECOMENDADO PARA COpero necesito Alameda 1376, pastelería. De 10 adelante. 0747

COCINERA RECOMENDADA NECEsito. Nataniel 397. De 2 a 6. 0746—16—D

BRASIL 600 ESQUINA ROSAS NEcesito muchas cocineras, muchachas, todo servicio, buenos sueldos. 0745

S. SACK.
BANDERA 827
FIERRO ACANALADO GALVANIZADO.
PARA TECHO "EMU" REALIZASE.
NOTA: CONSULTE PRECIOS ANTES DE DECIDIR SU COMPRA.

SIRVIENTA TODO SERVICIO, PAgo muy buen sueldo, puertas adentro. Porvenir 150. 0743

AMAS LECHE NECESITO. SAN Diego 256. 0740

COCINERA COMPETENTE, SUELdo cien pesos necesito. Santo Domingo 1716. 0737

COCINERAS NECESITA LA MUNdial de Empleos. Nataniel 440. 0721

NIÑA PARA TODOS LOS QUEHAceres de casa: Cóndor 755. 0703

SESORITA INDEPENDIENTE ofrécese cualquier ocupación decente. Tomar datos personalmente: San Isidro 265.

15. GARAGES

$ 100 ARRIENDASE GARAGE INdependiente, a una cuadra Alameda, con luz y agua. Tratar: Vergara 107. 0105—14—D

16. HOTELES Y PENSIONES

HOTEL NUEVA YORK, PIEZAS desde cuatro pesos, pensión, diaria, desde ocho pesos. San Diego 254. N|O.

HOTEL FORNOS, PIEZAS DESDE tres pesos. San Diego 117. N|O.

PENSION ESPAÑOLA, CATEDRAL 1563. Piezas regiamente amobladas desde $ 4. Toda pensión, convencional. N|O.

CATEDRAL 1674, ARRIENDASE regias piezas, con o sin pensión. 0070—15 D.

COUPLE Departament, bedroom, parlour private bath, with board for MARRIED
CASA RESIDENCIAL FERRANDO
Estado 75 — Telephone 8705
17-D

COMPAÑIA 2539, FAMILIA EXtranjera, ofrece pieza con pensión. 0215—15—D

ARRIENDASE PIEZA CON PENsión. Cóndor 1334. 0225—14—D

SE ARRIENDAN PIEZAS CON PENsión. Rosas 1065. 0094—D—14

BUENAS PIEZAS CON PENSION. — Maestranza 154. 0093—D—15

170 PIECESITA AMOBLADA, PENsión. Villavicencio 25. 0283—D—15

MATRIMONIOS, CABALLEROS, LINdas piezas amobladas, balcones al Santa Lucía, comida sana y variada, casa central y limpia, baño, teléfono, precios económicos, Merced 395. 0020—17 D.

EXCELENTES PIEZAS PENSION, balcón calle departamento, precios módicos. Catedral 1656. 0322—16-D

FAMILIA ARRIENDA PIEZAS, pensión. Catedral 2453. 0224—14-D

DEPARTAMENTOS, PIEZAS, PENsión. Lira 157. 0063—16 D.

DELICIAS 1011, RESIDENCIAL extranjera, arrienda piezas amobladas, calle. 0115—14—D

PIEZAS CON PENSION ARRIENdo. Juárez 671. 0259—15—D

PIEZA CALLE, PENSION. — PRAT 181. 0360—15 D.

CATEDRAL 1267. PENSION CON o sin muebles. Departamentos amplios, frescos. Excelente comida. Baño. Precios módicos. 0338—14 D.

SEÑORA HONORABLE OFRECE LINdísimo departamento, pieza, excelente pensión, precio módico. Santa Rosa 38. 0299—D—14

ESPLENDIDA HABITACION CON pensión. San Antonio 665. 0284—D—14

NUEVA YORK 81, PIEZAS BALcones, Ahumada, pensión meses, días, de mesa 120. 0385—14-D

SAN DIEGO 141, BONITAS PIEZAS pensión, meses, días. 0385—14-D

PENSION PIEZAS, REGIA COMIda, precios módicos Alonso Ovalle 827. 0377—14-D

FAMILIA OFRECE PENSION, UNA, dos piezas. Santo Domingo 686. 0372—15-D

BONITAS PIEZAS PENSION, MONjitas 466. 0095—14-D

DEPARTAMENTO CALLE INDEpendiente, sala baño, pensión. Lira 176. 0132—14-D

PIEZAS PENSION, CABALLEROS. — Cueto 332. 0116.—15—dic.

ESPLENDIDA PIEZA, PENSION, SErrano 115. 0037—D—16

REGIAS PIEZAS BUENA PENSION, casa honorable. Santa Isabel 61. 0032—D—16

ARRIENDO PIEZA CON O SIN PENsión. Purísima 234. D—14

ARRIENDO PIEZAS, DEPARTAMENto, buena pensión. Monjitas 724. 0194—D—16.

PIEZA CON PENSION, PRECIOS MOdicos. Nataniel 265. 0201—D—14

FABRICA DE COLCHON DE MAXIMO SUTCHEFF.—Antigua Fábrica. Antigua fábrica proveedora del Ejército, carabineros y hospitales. Teléfono auto 46301S8784. Casilla 1587. — **Blanco Encalada 1867.** A. U.—N|O

PIEZAS BUENA PENSION. DELICIAS 2224. D—16

ARRIENDASE LINDA PIEZA BALcón, con o sin pensión. Nataniel 832. 0278—14—D

COCHRANE 132, ESPLENDIDAS piezas y pensión. 0276—16—D

AGUSTINAS 913, PIEZAS AMOBLAdas, con pensión matrimonios personas solas, meses días. 0274—14—D

$ 70 PENSION MESA. ESMERALda 837. 0273—14—D

ORBAÑANAY 2715, DEPARTAmento pensión, ofrezco matrimonio $ 350 o señoras casa familia. 0271—14—D

CASA FAMILIA, BUENA PIEZA PENsión. San Martín 509 esquina Catedral. 0243—15 D.

ARRIENDANSE PIEZAS, PENSION, bajos. Teatinos 535. 0291—14 D.

LINDA PIEZA AMOBLADA, COMIda familia, único pensionista, matrimonio $ 300. Maestranza 279. 0379—16—D

BUENA PIEZA PENSION, CASA extranjera. Catedral 1555. 0426—15-D.

ARRIENDO PIEZA, PENSION, VENdo palmera fénix. Sofía Concha 14. Bellavista. 0436.

ARRIENDO ESPLENDIDO DEPARTAmento calle, pensión. Sazié 2352, entre República y España). 0522—15 D.

80, PIEZA AMOBLADA, PERSONA honorable. San Diego 103. 0675—D—15

PENSION, PIEZAS CON SIN MUEbles, 140. Días, meses. San Diego 339.

RESIDENCIA FAMILIA OFRECE regias piezas pensión, precios módicos. Moneda 625. 0572—15—D

ARRIENDO ESPLENDIDO DEPARtamento, piezas, matrimonios o caballeros. Delicias 193. 0613

$ 120 PENSION PIEZA AMOBLAda. San Pablo 1378. 0617—15—D

PIEZAS PENSION FAMILIA. SAN Isidro 357, Plazuela. 0618

FAMILIA SIN PENIONISTAS arrienda pieza con o sin muebles. San Isidro 73. 0619

CASTRO 258, DOS PIEZAS, CON SIN pensión arriendo personas honorables. 0626—15—D

BONITO DEPARTAMENTO BALCON y pensión Echeverría 995.

FAMILIA HONORABLE, ARRIENDA piezas, con o sin pensión. — Coquimbo 832. 0606

$ 300 ARRIENDASE LINDA PIEZA calle, con excelente pensión matrimonio o dos jóvenes. Avenida Vicuña Mackenna 191. 0748

SEÑORA ARRIENDA DEPARTAmento, pensión. Catedral 1898. 0720

EN CASA SIN PENSIONISTAS, arriéndase extensas piezas, ventiladas; baños tina y lluvia. Santo Domingo 1424. 15-D.-0717

RESIDENCIAL, SERRANO 68, arriendo piezas, balcón calle, con pensión, baño, teléfono. 15-D.-0715

MAGNIFICAS PIEZAS, CON PENsión. San Antonio 168. 0714

PIEZA AMOBLADA, CON PENsión, arrienda 2.o piso. Puente 576. 0702

ARRIENDO PIEZA CON SIN MUEbles, caballero. Carmen 177. 15-D.

17. JUDICIALES

SEGUNDO JUZGADO CIVIL CONCEdió posesión efectiva herencia Julia González a José Luis, Blanca y Berta González. 0070—D—18

A DOÑA INES GUERRA, CONCEdióse posesión efectiva herencia de doña Adelina Salas Guerra, y a don Abraham, Ana Guillermina y Leonidas Salas Guerra, concedióse posesión efectiva herencia de Horacio Salas Guerra, por auto primero actual, Primer Juzgado Civil. 0113—D—15

REMATE.— POR ACUERDO HEREderos de don Camilo Norcelles el 23 de diciembre, a las 4 de la tarde, estudio del compromisario don Omar Barrera. Moneda 1148, se rematará propiedad situada calle El Mirador 222 Población Modelo Sta. Rosa, Lo Ovalle. Mínimum: $ 6,500, mitad al contado, resto 6 meses plazo. Bases y antecedentes oficina del compromisario.— A. Puelma, actuario. 0112—15—D

REMATE.—POR RESOLUCION DEL juez del 4.o Juzgado de Mayor Cuantía, se señaló el 4 de enero próximo, a las 11 horas, para el remate de la propiedad ubicada en calle Bascuñán Guerrero N.os 402 al 416, antes 410, esquina de Gorbea y que por esta calle lleva el N.o 2789. Mínimum $ 78,000. Bases y antecedentes, juicio: Vallet con Arancibia.—El secretario. 0216—14—D

REMATE JUDICIAL. — EN JUICIO Ramaciotti con Sotomayor, seguido Cuarto Juzgado Letras Mayor Cuantía de esta ciudad, ordenóse sacar a remate el 10 de enero próximo, a las 10 horas, propiedad calle San Francisco número 234 de esta ciudad, por el mínimo de $ 88,933.34, pagadero precio haciéndose cargo rematante deuda Caja Crédito Hipotecario, primitiva de $ 30,000, y saldo al contado. Boleta de depósito: $ 10,000.— El Secretario. 0103—15—D

REMATE JUDICIAL. — EL 20 DEL presente diciembre, a las 11 horas, saldrá a remate ante el señor juez del 4.o Juzgado Civil de Mayor Cuantía, de Santiago, la propiedad ubicada en Ruñoa, de este departamento, Avenida Exequiel Fernández, de que son dueñas doña Cristina Valdovinos de Orrego e hija. Mínimum: $ 35,000. El precio lo pagará el subastador reconociendo deuda al Banco Hipotecario de Chile, reducida a $ 11,033.46 y el resto al contado. Bases en dicho 4.o Juzgado, expediente del Banco mencionado, en cuya oficina pueden consultarse los títulos y el avalúo. —Boleta: $ 3,000. — El Secretario. 17-D

PROPOSICIONES DE CONVENIO VIñas.—Por resolución fecha 3 de diciembre del año actual, del 5.o Juzgado Civil, se ordenó citar a los acreedores de don Emilio Viña R. para el 27 de diciembre de este año, a las nueve horas, a fin de que deliberen sobre las proposiciones de convenio hechas por dicho Emilio Viña R.—El Secretario. 0340—D—17

REMATE.—EL 3 DE ENERO DE 1929, a las 11 horas, en el 4.o Juzgado Civil de Mayor Cuantía, se rematará la propiedad ubicada en calle Coquimbo N.o 725, por el mínimum de $ 13,133. El precio de la subasta se pagará al contado. Bases y antecedentes en los autos de ese Juzgado "Dussaillant Cecilia con Tornero Julio".—El secretario. 0279—15—D

POR ACUERDO DE LOS HEREDEros de doña Filomena Laborde v. de Sánchez, se rematará un sitio en la Av. Larraín, que es parte del N.o 5778. Mínimum: 7,200 pesos al contado. El remate tendrá lugar el 10 de enero de 1929, en la secretaría del Primer Juzgado Civil, a las 11 A. M. Bases y antecedentes en la misma secretaría. 0523.

QUIEBRA VICTOR M. ARCE.—EN escrito presentado por don León Palacios Olmedo, solicitando que se alce una medida precautoria decretada a su favor, sobre fondos de quiebra, el Juzgado proveyó: Santiago, 12 de diciembre de 1928.—Entérese como se pide.—Ernesto Navarrete.—A. Muñoz. 0521.

NOTIFICACION.—CITASE PARA sentencia juicio Gellona-Díaz, por decreto 2.o Juzgado Menor Cuantía de 1.o de diciembre actual. 0537—17 D.

REMATE — EL 9 DE ENERO PROXImo a las diez horas, ante el 4.o Juzgado Civil de Mayor Cuantía, se rematarán dos barras de don Virgilio Solari, en cada una de las minas Africana, Arauncana, Inglesa, Jacarezal, Previsora, Victoria y Venus, ubicadas en Barrancas, de este departamento. Mínimum $ 553,692.24. Pago al contado. Demás bases y antecedentes: Juicio Santiago Mining Co. con Virgilio Solari, cobro de pesos por incumplimiento, 4.o Juzgado. —El Secretario. 0051—D—17

EN JUICIO EMGUIPO POR LAS Ferias Unidas Izquierdo y Rodríguez contra Eugenio Torres Larraínzar, se ordenó notificar por 3 avisos el protesto de dos letras por total de $ 5,284. Lo que notifico al deudor para los efectos legales. — Castro, secretario Quinto Juzgado. 0503—17 D.

18. MAQUINARIAS Y ACCESORIOS

MOTORES ELECTRICOS, VENDO, medio caballo, alterna, otro continua. — Prat 655. 0293-19-D.

MAQUINA CINEMATOGRAFICA alemana, recién importada, sin uso, indicada para salones, sociedades, colegios, distancia cuatro a treinta metros, proyector arco voltaico, motor, tambores protegidos películas grandes. Verla y tratar: Jorge Baeza Goñi, Huérfanos 1223, of. 11. 14—D

HAGO TRILLAS, ENFARDADURA pasto y paja; vendo trilladora rodamiento a bolitas. Enfardadora, picadora N.o 12, tractor Fordson. Teléf. 91 San Miguel. Av. Subercaseaux 855. 0128—15-D

POR CONCLUSION NEGOCIO FUNdo vendo máquina trilladora y 20 ejes de carretas. Verla: Santos Dumont 1039. Tratar: Huérfanos 628, de 2 a 4. 0062—16-D

BOMBA DE PRESION PARA LUBRIficación de autos, marca Dot, a $ 35. Carlos Doenitz, y Cía. — Delicias 914, esquina Serrano. 22-D

LLAVES CON DIEZ SOQUETES Y chicharra juego, $ 20 Carlos Doenitz, y Cía. Ltda. Delicias 914, esquina Serrano. 22-D

MOTOR ELECTRICO DE 7 H. P., COrriente continua vendo muy barato. Delicias 3786. 0252—14 D.

PLISADOS A VAPOR SE VENDE máquina completa de ocasión. Compañía 1981.

CARRETILLAS
PARA TRABAJO RECIO
CONCRETEROS
CONSTRUCCIONES
CAMINOS, ETC.—
FABRICA—
JOSE ROBINOVITCH-HUERFANOS 2653
N|O.

Motores, trilladoras, prensa picadora y segadora de pasto, correas todas dimensiones. Ocasión. Philipi 36. 28-D.—C. L.

HARNEROS ESPECIALES PARA TRIlladoras ofrece fábrica. Cumming 661. 0216—D—20

"SCHAFFHOUSE"
MAQUINA SUIZA
PARA TEJER LANA
Y SEDA EN DIBUJOS
MULTICOLORES JACQUARD
DESDE DOS MIL PESOS CON
FACILIDADES—Sto DOMINGO 1223
25—D

HARNEADORAS GRANDES, TIPO Bobi, a motor, ofrece: Cumming 661. 0119-20-D

MAQUINA PARA REFINAR PINtura compro. Contestar: Independencia N.o 1138. Valparaíso. 14—D.

MAQUINA CALCULADORA "MARchant", vendo. Edificio Díaz 73. 0451.

MOTOR ALTERNO, 7 1/2 H. P., VENdo. Providencia 2206. 0731-15-D

VENDO UN ALAMBIQUE Y TRES EStanques de fierro de 3,000 litros. — Bezanilla 1221. 0599-16-D

19. MATERIALES DE CONSTRUCCION

PUERTAS VENTANAS, MADERA DE roble, pino, cortinas de fierro, tablas para piso, mármoles, parquet, etc. encontrará a precios de oportunidad en las ferias San Diego 1458 y Merced 733. 14—D.

EN LIBERTAD N.o 160, VENDESE cortina, fierro en perfectas condiciones. 0186.14-D

FABRICA DE CANALIZACION DE FIERRO. — Fierro galvanizado y negro para techo, todas dimensiones, ofrece a precios más bajos planta. — 1227.—**MATUCANA 1227.** A. U.—N|O

TECHOS, $ 3.20 LA PLANCHA, colmenas, incubadoras, puertas y ventanas. Manuel Rodríguez 854 N|O

PUERTAS, VENTANAS mamparas, galerías, fierro para techo, metalera estuco y toda clase materiales construcción, nuevos y usados ofrece, precios ven ajustos.— Feria de Materiales.—**Monjitas 845.— Teléfono auto 7034.** N|O

ADOBES NUEVOS VENDO OCASION. Prieto 1235. 14—D.

CONSTRUCTORES
Consulte precios por fierro redondo a la casa.
Casa, Cuadriello, Vicens, Cía. Ltda.
AVENIDA MATTA N.o 1070
A. U.—N|O.

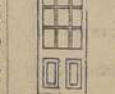

PUERTAS MEDIO CUERPO 2.20 de alto, por 0.70, 0.75, 0.80, $ 19 y $ 18; también de tablero. Trabajo bien ejecutado y madera seca. El mayor surtido de puertas Standard que hay en plaza. **FABRICA FENIX** Delicias 739-Tel. 5535 N|O.

COMPRO RECOGETILLA COSTAnal, Avenida España 282, casa 14. 0126—15 D.

PALOS DE ROBLE 6x6" VENDO. Santo Domingo 2510. 0187.—14-dic.

BALDOSAS, $ 18 CIENTO. VENDESE, pequeña fábrica. Loreto 509. 0137-14-D

VENDO ZINC EN BARRA, MUY BAJO precio. San Pablo N.o 3781. 0215—D—14

CARRETILLAS RESISTENTES Y DURABLES
FABRICA
UNICAMENTE
SAGNER & BEHNKE
LIBERTAD 718
A. U. N|O.

EQUIPOS PARA PINTAR AL SOPLETE
ECLIPSE
a baja presión.
Plantas completas.
BABURIZA, LUKINOVIC y Cía.
Huérfanos 785 - Casilla 2757

PARA MATERIALES CONSTRUCción, a precios bajos, visite nuestros depósitos. Merced 733-San Diego 1468. Martínez y Balbontín. 0280—14—D

BARATISIMO, VENDO MAGNIFIca Batería Jazz-Band, importada, completa, muy poco uso. Verla: San Antonio 140. 0414—16 D

VENDO TRES PUERTAS PINO completas, 1.30 ancho, bastidores con vidrios, puertas para boxes. — Cueto 90. 0739.

PLANCHAS 9 PIES, MADERAS, realiza. Sotomayor 41. 0733

ADOBES BIEN EMPAJADOS, VENdo. Andes 2050. 0722

Fca. de Cortinas y Persianas de Madera
Muestrario a domicilio o en la Fábrica, Santa Elvira 422, entre San Pedro y Tocornal (antes Sierra Bella 1301).—TOMAS LOPEZ. Dic. 22

TUBOS CEMENTO TODOS DIAMEtros, excusado completo, cañería fierro, tapas cámaras, tierras color para cemento, granito, baldosas todas clases, soleras. Lira 715. 0056—D—15

20. MUEBLES Y MENAJES EN GENERAL

OCASION, COMERCIANTES; VENdo 1/2 docena victrolas ortofónicas. Av. España 282, casa 14. 0128—15 D.

Fca. de Muebles
DOMINGO SANCHEZ E HIJO
San Diego 557
Amoblados de salón y hall coloniales, $ 550. Muebles confortables omedores y dormitorios.
PROTEJA AL FABRICANTE CHILENO
E. V.—n|o

OCASION REALIZO MEDIO AMOblado felpa, 200 pesos; 2 sillones sofá marroquí, 300 pesos, máquina heladora con botes, 200 pesos. Romero 3578 0012—D—14

REFRIGERADOR IMPORTADO, $ 180. Sillón giratorio, lámparas modernas, barato. Eyzaguirre 1368. 0226—D—14

CASA DE MENAJE "LA ESTRELLA" San Pablo 918, (frente Mercado Central). La casa que vende más barato y mejor surtido en artículos de menaje de casa. Cristalería, loza, platos, floreros y objetos para regalos. N|O

VENDO MUEBLES, LINDO ESPEjo, cocina importada, leña. Rosas 1675. 0170—14-D

FABRICA MUEBLES Coloniales.— San Diego 1493.— Regios comedores, $ 600. Amoblados para hall tapiz brocato, asiento y respaldo con Bergeré, $ 650. Exposición lámparas Fierro Fábrica. A. U.—N|O

PIANO COMPRO, OFERTAS A CAsilla 1991. 0092—15—D

COMPRO DE OCASION MESA Y tablero para dibujante, informes a Casilla 2683. 0073—14—D

COMPRO MESA TOILETTE, ESTILO inglés, color natural. San Antonio 463. 0229—D—14

VENDO DOS TRINCHES, MESA COmedor, para doce personas. Delicias 3293. D—14

BAÑO ENLOZADO, CALIFONT GAS, lavatorio necesítase comprar usado. Ofertas con precio: F. K., Casilla 51-D. 0242—14 D.

COLCHONES CRIN VENDO PRECIOS muy bajos por ser proveedor de hospitales y colchonerías. Dieciocho 502. 0290—14 D.

CATRES Colchones
A los más bajos precios. Confeccionamos colchones a domicilio.—A. del Río, — San Diego 61. A. U.—N|O.

PIANO ALEMAN VENDO POR ausentarme. San Luis de Francia 1290. 0508—15-D

VENDO MENAJE COMPLETO. COMpañía 2478. 0430.—15-dic.

VENDO OCASION COMEDOR, SIllas, cocina, comoda. Independencia 502. 0330—15 D.

VENDO LO SIGUIENTE: JUEGO COmedor, estilo moderno, juego dormitorio muy bonito, mesa corredera, 12 sillas comedor, amoblado salón inglés, bonito tapiz. Verlos: Prat 135. 0390

VIAJE INPREVISTO REALIZO: SALON seda, 9 piezas, 400; cantro parsa, piano alemán, 900; lindo dormitorio dos cuerpos, par catres bronce, sommiers, colchones, 1,000; juego escritorio, 350; escritorio ministro, Chesterfield, cuero, varios. San Ignacio 169. 0355

PIANOS DE OCASION, DE TODAS marcas, ofrecemos a precios sin competencia. Moneda 822. 0358

MUEBLES OCASION, VENDO PEINADOres y catres, mesón y estantería. Eyzaguirre 1137.

GRAN COCINA ECONOMICA, FLAmante, 2 hornos, caldero, especial para restaurant, pensión, vendo barata. Gálvez 854.

VENDO ESPECIAL PARA CAMPO, cocina económica grande, importada, 180 pesos; mesa corredera, 150; fondo cobre, 80; aparador y trinche de encina, importados, 350; colchones lana, 60 pesos kilo; cobre gueguas, 48; estantes para libros, escritorio, roperos, peinadores grandes, guardaropas, todo barato. Recoleta 56.

PIANOS COMPRO, ARRIENDO, no, facilidad afinación, cuotas. Tarapacá 630.

VICTROLA MUEBLE NOGAL, ciano, sin uso, casi nuevo. Pablo 1530.

VENDO MUEBLE, BILLON, lo de peluquería, muy barato, ble 276.

VENDO MECEDORA VIENA, 14 tapizado, compro todo mueble rota. Carmen 1403.

COCINA ECONOMICA, vendo. Providencia 2206.

VENDO MENAJE CASA, do salón, $ 350; 2 sillones, $ 60 pesos; cortinajes seda, $ 40; comedor, $ 1,000; cama, $ 1,000; brado, $ 40; cómoda, $ 100; cat

...NCERIA VENDO, NO PODERLA ...Independencia 2320. 16-D

...NEGOCIO MENESTRAS, ...Av. Matta 345. 0448-14-D

...ERIA, PELUQUERIA, LUSTRIN ...Franklin 1104. 0108—15—D

...ERIA ESTANTERIA MOSTRA- ...de Julio 365. 0089—14—D

...ACEN, ESCOLETA 1001, ven- ...facilidades pago. 0069—14—D

...NEGOCIO REPUESTOS ...y depósito de bencina, ...412. 0173—19-D

...TENER UN ARMAZON PARA ...Santurce N.º 1024. 0175—14-D

...ERIA VENDER, COMPRAR, ...establecidos? Miranda Lar- ...Alameda 17. 0181—14-D

...NEGOCIO ABARROTES ...Buena casa habi- ...venta. Por no poder- ...Cumming 895. 0115.—14-dic.

...ERIO ALMACEN CON DEPOSITO ...Hospital Merandé 807. 0038—D—15

...VENDE UNA MAMPARA Y UNA ...en perfecto estado. Verla en ...Sucre 442. 0010—D—19

...ADO ACREDITADO DEPOSITO LI- ...Chicago", — Caupolicán 2941. 0147-15-D

...DESE FUENTE SODA, BUENA ...facilidades pago. Tratar: ...Arteta, 9.o piso, oficina 15. 0359—D—14

...ADO ALMACENCITO. ADMITO ...Nuguirre 852. 0349—D—14

...PENDICESE! $ 1.000 LE CUES- ...pequeña industria ja- ...Independencia ...seguro éxito. 0208—D—14

...ADO PELUQUERIA.—MATUCA- ...16—D.

...ADO PENSION. — SAN DIEGO ...14—D.

...ADO PENSION, MUY ACREDITA- ...patente para expender bebi- ...Delicias 3429. 0296—D 14

...ADO PUESTO PAN, LECHE Y ...de ocasión. Gálvez 1145. D—16

...ADO, OCASION, DEPOSITO LI- ...Bucnulab 1940. Tratar: 6 a 9. D—15

...ADO PELUQUERIA POR NO ...de profesión. Irarrázaval 036. 14—D

...ADO ANTIGUA CARNICERIA, ...Jofré 303. 14—D

...DESE INSTALACION PELU- ...en $ 500 y juego de bolas de ...Tratar: Población Huemul, ...Walde Silva 2122. 0256—14—D

...VENDE UNA LAVANDERIA, CA- ...1500. 0246—15 D.

...OCIO ESQUINA, CASA HABI- ...pago capital, arriendo $ 136. ...Pastor Ovalle 2. 14—D

...ADO UTILES PARA PENSION ...mesas, aparador, ollas mas- ...vitrinas, una Fuente de Soda ...Gálvez 1263. 14—D.

...ADO KIOSCO ACREDITADO, ...ventas diarias, por imposi- ...atender personalmente. Ave- ...Bulta, frente Arturo Prat. 0514—15-D

...ERIA VENDO, CON PUERT- ...calle San Luis de Francia 1290 0510—15-D

...VENDE MAMPARA DE PELU- ...de ocasión. San Diego 120. 0507—16-D

...SITO ARRENDAR DOS BILLA- ...Independencia 1601. 0461.—16-dic.

...OCIO DE ABARROTES, BIEN ...vendo. San Pablo 1607. 0457.—15-dic.

...CON SUBTERRANEO, NEGO- ...abarrotes, vendo. Inés de Suárez 0433.—16-dic.

...ON CON BEBIDAS ALCOHOLI- ...Carnicería, patentes pagadas, vén- ...Artesanos 835. 0516—16 D.

...ADO PELUQUERIA Y CIGARRE- ...de más acreditada del barrio. In- ...Independencia N.o 1393. 0524.

...ANICO AYUDANTE NECESITO. ...Pablo 2126. 0663

...ON CON LICOR, VENDO, bue- ...venta. Independencia 1411. 0676—D—15

...ADO BARATISIMO ALMACEN POR ...no poder atender, poco capital, bue- ...Seminario 398, esquina San- ...Victoria. 0677—D—16

...ADO FRUTERIA, CIGARRERIA, ...Pasaje San Diego 2361. 0659

...ADO CAJA FONDOS CASI NUE- ...Casilla 1056. 0485—15 D.

...ADO ALMACEN EN ROMEAO ...de Sotomayor, buenas ventas ...comercial. Tratar: Romero 2414. 0481—15 D

...ADO DEPOSITO VINOS. MAPO- ...1041. 0483

...OCASION! POR NO PODERLO ...atender, vendo un almacén abarro- ...poco capital con muy buena ...venta. Tratar en el mismo alma- ...Lira 331. 0556—15 D.

...ADO LA PRODUCCION DE ...cerezas, damascos, etc. Av. ...Rodríguez N.o 171, Cister- 0563—15 D.

...SITO DE LICORES VENDO.— ...1292. 0569

...QUERIA GARCIA SE VENDE ...1219 esquina de Indepen- 0571—16 D

...ADO ABARROTES, MOLINILLOS, ...relojes. Maule 1003, casa D—15

...CIO PENSION, VENDO, $ 3.500, ...venta diaria, $ 100. Bue- ...Sur 399.

...ADO NEGOCITO DE MENESTRAS, ...bajo valor, por no poderlo aten- ...situación inmejorable. Herrera D—15

...DE CALZADO, COMPOSTURA ...vendo de ocasión. Agustinas 0653

...ADO ESTANTERIA, ROMANA Y ...mesillo, vidriera. Prat

...DE FONDOS BASH, FLAMAN- ...Bartolomé Cañas 1031. — 0733

...ACION COMPLETA PARA fa- ...bebidas gaseosas, vendo. Pro- ...2208. 0730-16-D

...DESE NEGOCIO DE BENCINA, ...Ford, por no poder aten- ...Matta 1096. 0532

...DE PELUQUERIA, VENDO, NO ...atender. Eleuterio Ramí- 0706

...ADORES, VIDRIERAS, DI- ...oficina, etc. vende a pre- ...Merced 733. 0704

TRASPASO LOCAL BARATISIMO, con algunas mercaderías, viaje urgente, San Pablo 1527. 0587-16-D

BARATISIMO VENDO INSTALACION cigarrería completa y lustrin. Agustinas 1148, kiosco cigarrería. 0800-15-D.

VENDO ESTANTERIA Y BALANZA, Valparaíso 1362. 0602.

SE VENDE GRAN DEPOSITO DE licores por disolución de sociedad. Venta siete mil pesos. Tratar: Inés de Aguilera 1136. 0778

BALANZA DAYTON VENDO. SANta Rosa 402. 0757

CARNICERIA ACREDITADA VENdo. Santa Rosa 402. 0758

ROMANA BALANZA, MOLINILLO, verdadera ocasión, vendo. Victoria 1090.

22. OBJETOS PERDIDOS

GRATIFICACION A QUIEN DEvuelva anillo de brillante perdido en Puente entre Santo Domingo y Plaza. Compañía 1687. 0097—14—D

UNA CARTERA PERDIDA EN Alameda entre Ahumada y Bandera, se ofrece una gratificación al que devuelva las llaves que habían dentro de ella, en Serrano 77. 0512—14-D

$ 200, GRATIFICACION QUIEN DEvuelva a San Pablo 2526, prendedor de brilliantes y diamantes perdido en Santo Domingo entre Bandera y Teatinos. 0417

RELOJ PULSERA LONGINES, ORO platino con brillantitos, gratificar: devolución. Cienfuegos 59. 0530—15 D.

HABIENDOSE EXTRAVIADO EL vale a la vista N.o 40.4225 del Banco Anglo Sud Americano Ltdo., de fecha 12 del presente por la cantidad de $ 32.012.50 a favor del Banco Alemán Transatlántico, queda nulo y sin valor por haberse dado el correspondiente aviso al Banco.—Santiago, 13 diciembre 1928. 0575—16 D.

RUEGO ENTREGAR, SAN FRANcisco 1322, paquete plancha de bronce perdido día 11 en carro 36. Se da buena gratificación.

RUEGASE A QUIEN ENCONTRO paquete con cartas, perdido góndola Manuel Montt o en Alameda, devolverlo en Prat 73. 0763

GRATIFICARASE PERSONA DEvuelva Correo 2, llavero perdido barrio estación, 22 llaves.

23. OFICINAS Y LOCALES COMERCIALES

ALMACEN CON PIEZA HABITAción, arriéndase. Delicias 2439. 0418—15—D

LOCALES PARA NEGOCIO ARRIENdo Chacabuco, Matucana 77 A. 0050— 15 D.

ALMACENES CON CASA DE 7 PIEzas, arriéndanse en $ 300, construcción moderna, contra terremoto, cortina de fierro. Independencia 1387. 17—D

ARRIENDO ALMACEN CON CUATRO buenas habitaciones, San Ignacio esquina de Copiapó, $ 306. Tratar: Herboso 713. 0206-21-D

LOCAL PLENO CENTRO APROplado para comestibles, traspaso. Tratar: Puente 849. 0090—14—D

LOCAL GRANDE, TRES PUERTAS negocios entrada camiones. Pedro Lagos 630. 0081—16—D

LOCAL PARA BODEGA, DEPOSITO, o industria se arrienda con o sin casa habitación. Ver y tratar con su dueño en Bulnes 26. 0058—14-D

$ 200, ESPLENDIDO ALMACEN, BArrio comercial arriéndase. San Pablo 1745. 0017—D—14

ARRIENDO LOCAL PARA CARNICEría con útiles reglamentarios, situación espléndida, de porvenir, arriendo barato Tratar: Irarrázaval 1200. 0149-15-D

$ 1.500 ANTES, AHORA 800, ESQUIna, 7 puertas. San Diego 1299. D—16

$ 300, ALMACEN PARA FABRICA chica con casa. Santiago 1117. D—16

$ 150, ALMACEN NUEVO PARA PEluquería. Santiago 1109. D—16

$ 200, ARRIENDASE CASA ESQUINA, negocio. Avda. República 702. 0454.—15-dic.

420—1.000 PESOS LOCALES COMERciales. Chacabuco 32. 0543—16 D.

$ 90, LOCAL NUEVO, BALDOSAS, cortina, arriendo. Tratar: 9-12. Cochrane 547. 0695

OFICINAS ARRIENDANSE. SANTO Domingo 1187. 0479—18 D.

ARRIENDO CASA ESQUINA COmercial. Madrid esquina Victoria, oficina 23. 0559—16 D.

OFICINA MUY CENTRAL SE arrienda, canon $ 200. Bandera 109. Oficina N.o 10. D—15

$ 100, ARRIENDO LOCAL. GARCIA Reyes 974. D—14

OFICINA, ESPLENDIDA, $ 130. — Ahumada 17. 0725-17-D

LOCAL COMERCIAL, CON HABItaciones, lado clínica. Juan Vicuña 1430.

DEPARTAMENTO A CALLE, NEGOcio vivienda, arriendo, Gay 1730. 0592

24. OPERARIOS Y OBREROS (BUSCADOS Y OFRECIDOS)

BUENOS SASTRES DE SOT... dos con muestras, precisa, ... Chaves, 5.o piso. 0473— 14. D.

BUENAS CHALEQUERAS CON muestra, se precisan. Gath y Chaves. 5.o piso. 0473— 14. D.

BUENAS PANTALONERAS CON muestras se precisan. Gath y Chaves. 5.o piso. 0473— 14. D.

BUENAS VESTONERAS HOMBRE con muestra se precisan. Gath y Chaves, 5.o piso. 0473— 14. D.

CHAUFFEUR: SE NECESITA chauffeur de primer orden, preferible extranjero, para casa particular. Dirigirse por escrito con toda clase de referencias a casilla 13171, Santiago. 0318—14 D.

MUEBLISTAS, BUENOS MAESTROS solamente necesítanse. Porvenir 385. 0183-15-D

NECESITO MAESTRO COMPETENTE marquero y plateador para provincia. Tratar: Bascuñán 74. D—13

NECESITO ZAPATEROS BLACK. Blanco Encalada 2849. D—14

BARNIZADORES SE NECESITAN. Fábrica de muebles. Providencia 1130 0107—14—D

SEÑORITA RETOCADORA NECESItase. San Diego 492. 0084—D—14

MUEBLISTAS CARPINTEROS SE necesitan. Fábrica de muebles. Providencia 1130. 0106—14—D

FABRICA DE MEDIDAS JOFRE 357 necesita remalladora y hermanadora. 0016—14-D

NECESITO JOVEN REPARTIDOR DE carne, con recomendaciones. Irarrázaval 5701. 0196—D—14

BUENA COMPOSTURERA NECESITO. Sastrería A. Prat. San Antonio 356. 0216—D—14

CARPINTERO MODELISTA NECEsito. Esperanza 538. 0075—14—D

DESHILADORAS COMPETENTES necesito. Taller: Catedral 1718. 0059—D—14

MAESTRO PINTOR AUTO, SISTEMA Ducco, necesítase. Romero 2354. Inútil presentarse sin buenos informes. 0222—D—14

NECESITO PELUQUERO. — SAN Pablo 4172. 14—D.

NECESITO COSEDORAS DE ALPARgatas, a máquina, o aprendizas competentes. San Ignacio 1132. D—16

NECESITO BUENA PEINADORA. — Delicias 3885. D—15

PANTALONERAS Y CHALEQUEras necesito. Santa Isabel 53. 14—D

ELECTRICISTAS Y HERREROS necesítase para trabajos en la línea. Presentarse al Servicio Señalización, interior Estación Yungay, de 3 a 5. 0511

SE NECESITA MOZO QUE SEPA planchar ropa de hombre; inútil sin buenas referencias. Alameda 1130. 0506—17-D

FUNDIDORES Y BUEN MECANIco banco, necesito. Bulnes 216. 0499

NECESITO APARADORAS CALZADO para trabajo adentro y afuera. Carmen 1317. 0437.—17-dic.

PELUQUERO NECESITO, ARICA 3723 0425.

ZAPATEROS OBRA DE HOMBRE necesito, traer muestra. Pago 25 pesos Botería Escalante, Compañía 1999. 0517—16 D.

MUEBLISTAS COMPETENTES SE necesitan. Chiloé 1189. 0582—15 D.

NECESITO AYUDANTE CARNICERIA San Luis 1298.

NECESITO AYUDANTE CORTADOR. Pinto 2001.

NECESITO REPARTIDOR SEPA despostar carne y sepa andar bicicleta. Carnicería "Bavaria", Providencia 2938. 0547—15 D.

MAESTRO CAJERO CARROCERO competente necesito urgente. Calle Santiago 1477. 0532 —15 D.

NECESITO PELUQUERO DE FIRME con herramientas. Prefiero que sepa ondular. Buen trabajo. Independencia N.o 1393. 0528.

CARPINTEROS DE BANCO NECESIto. Moneda 1364. 0682

NECESITO JOVEN QUE ENTIENDA algo trabajo carnicería. Tratar: Nataniel 43. 0701

NECESITO TRABAJADORES. IRArrázaval 1912, a las 7 horas. 0666

APRENDIZ CARPINTERO ADELANtado y niño para carpintería. General Bustamante 78. 0673

NECESITO PELUQUERO. ALAMEDA 711. 0679

NECESITO MUEBLISTA Y GOTICO —Madrid 1333. 0488—15 D

AYUDANTA VESTONERA COMPEtente necesito. San Diego 173. 0476

MODISTA EXTRANJERA TITULAda, ofrece sus servicios. Corte elegante. Precios módicos. Carmen 171 0475—16 D.

NECESITO PELUQUERO, VIERNES y sábado. Mapocho 3952.

NECESITO PELUQUERO. MATUCANA 836.

BUENOS CORTADORES PLANTILLEros y armadores, necesito. Botomayo: 56.

NECESITASE OPERARIAS. CATEdral 2514.

NECESITO CARRETELERO. TRAtar Chacabuco 94. D—15

PELUQUERO NECESITO DE FIRME. Bascuñán 065.

PELUQUERO NECESITO, BASCUÑAN 675. Peluquería Trujillo. Viernes, sábado.

MARGINADOR COMPETENTE MAquina pedal necesito. Huérfanos 2648. 0611

CHOFER CON BUENOS INFORMES conozca reglamentos tránsito. Presentarse 3 a 4. Carmen 115. 0632

CARROCERO CARPINTERO, OFIcial herrero necesito. 10 de Julio 627. 0640.

MARGINADOR PRENSISTA NECEsita El Comercio. 0652

MARROQUINEROS COMPETENTES necesita Maletería "El Faro". 0643

COMPOSTURERA COMPETENTE, necesito. Delicias 2865.

PANTALONERA COMPETENTE, necesito. Delicias 2865.

EMPLEADA COMPETENTE PASTelería, puertas adentro, necesito. Delicias 2737.

NECESITO BARNIZADORES. CHIloé 1189.

NECESITO PELUQUERO COMPETEN. te para atender peluquería, con bastante clientela. Franklin 914.

¡OJO! REPARTIDORES DE BEBIdas gaseosas; necesito repartidor con clientela, puede ganar $ 40 diarios. También ofrezco bebidas a los siguientes precios: Papaya, a $ 3.50, docena; Piña, $ 3; Limón, $ 2.50. San Diego 2155. 14-D.

NECESITO APRENDIZAS PANTALoneras. Dávila Larrain 1537.

NECESITO MATRIMONIO, EL CArretelero, ir a la Vega con todo lo necesario. Dirigirse: Estación Renca. 15-D

REMATADORA DE CALZADO COM petente necesito. Arturo Prat 18. 0766

NECESITO PELUQUERO CON O sin herramientas, viernes y sábado. Domeyko 2280. 0762

PELUQUERO. SAN DIEGO 1617.

NECESITO SEÑORITA QUE SEPA tejer calcetines en máquina de mano. Prat 1551, altos.

CORTADOR CARNE COMPETENTE, necesito, Feria Municipal N.o 280. 0744

CHOFER CON RECOMENDACION necesito. Monjitas 759. 0736

NECESITO HERRERO, OFICIAles de banco, carroceros competentes. San Francisco 870. 14-D.

CARPINTEROS COMPETENTES en moldes para concreto, con buenos certificados, necesita: Londres 79. 15-D-0724

SE NECESITAN UN CHOFER Y un mozo de puerta adentro y con recomendaciones. Legación del Japón, de 10 a 12 y de 2 a 4. 15-D.-0719

PREPARADORAS COMPETENTES sombreros señora, necesito. Monjitas 851. 16-D.-0712

AYUDANTAS COMPETENTES sombreros señora, necesito. Monjitas 851. 16-D.-0711

PELUQUERO, NECESITO: SAN Diego 264. 0705

PLANTILLEROS LUISQUINCEROS necesito. San Isidro 179.

25. PRODUCTOS MEDICINALES

PILDORAS CASERAS. UN PURgante ideal son las Píldoras Caseras 18. M. R. Base: Aloes, genciana, sen y raíz altea. G.

COMPRO SACARIMETRO, EN PERfecto estado. Londres 61. 0651—16—D

GONORREA, ESTRECHECES, FUEra contagio. Glóbulos Kadde, llegó Daube y Botica Belga, San Diego 591. — Base: Metileno, Hexatetramina. 21-D

CANAS

Desaparecen en pocos días con una loción diaria de Agua Colonia Vanitas. No mancha, inofensiva, agradable, cómoda. Exito garantido. Botica Gamboa. Portal Mac-Clure. Daube y Cía., y buenas boticas. Precio: $ 9. N|O.

EVITE USTED el mal olor de sus pies. Use DRYSOL, remedio infalible contra la fetidez. Pídalo en las boticas o a HE PRESERVATIVE CHEMICAL ... Precio: $ 2. ...lla 2795. Teléfono 88878. N. O.

POSTRACION NERVIOSA, AGOTAmiento mental, insomnio, parálisis cerebral, impotencia, debilidad sexual cura Energiol, tónico rápido, eficaz. Llegó Daube, buenas boticas. Base: Fósforo asimilable, calcio, manganeso. 17.—D.

EL VELLO

Se extirpa radicalmente en 2 minutos con el Depilatorio EPIRUS. Líquido de fácil uso e inofensivo: Botica Gamboa. PORTAL MAC-CLURE N|O.

26. PROFESIONALES DIVERSOS

DENTISTA. CARMEN 77. POR PROpaganda, cóbrase sólo material. 0406—15—D

NECESITO FARMACEUTICO PAra Combarbalá; buen sueldo y participación utilidades. Olivos 1055. 0054—14-D

DENTISTA, SAN PABLO 2344. EXtracciones sin dolor $ 4. Planchas desde $ 100. Coronas $ 50. Horas: 2 a 8. 0322—14 D.

INGENIERO PARA PLANO POBLACIÓN necesito. Tratar: de 7 a 8 y de 1 a 2. Alameda 2136, 3.er piso 0465-14-D.

NULIDADES DE MATRIMONIOS. DIvorcios, posesiones efectivas, cobranzas, juicios, criminales y toda tramitación legal, atiende diariamente, el abogado Jaramillo Arteaga, anticipando fondos según convenio. Consultas: Bandera 154, oficina 2. 24-D

PROFESIONALES. — DIRECTOR DE trabajos, buen dibujante y calculador se ofrece por Santiago o afuera. M. 150. Correo Central. 0000

PROFESIONALES. — EXTRANJERO habla francés, alemán, italiano; técnico, busca ocupación cualquiera, recomendado. P. 320. Correo Central. 0006—D—15

DIENTES FIJOS, DENTADURAS sin paladar, tapaduras rápidas, extracciones garantizadas sin dolor. Médico dentista especialista: estudios clínicas Europa, Estados Unidos. (Precios económicos, horas fijas). Rayos X alta frecuencia. Delicias 2558.

27. PROPIEDADES (COMPRAN)

COMPRO CASA BARRIO MAPOcho, que no esté más de tres cuadras del río. Picarte 272. 0001—14-D

COMPRO PROPIEDADES DE RENTA. Av. España 358. D—15

$ 100.000 COMPRO QUINTA EN MAcul. Bandera 575. Oficina 5.

BUENA CASA QUINTA EN SAN Bernardo, compro. Datos escritos, a Sotomayor 342. 0590

28. PROPIEDADES (VENDEN)

VENDO ... EN LA ANTIGUA Y progresista Población "El Recreo" con grandes facilidades de pago; se atiende a los interesados de 8 a 18 horas, diariamente. Esta población está ubicada a diez cuadras antes de llegar a Lo Ovalle, y a tres cuadras de la Gran Avenida Santiago a San Bernardo, pueden tomar el carrito o el camión a Lo Ovalle, y bajarse en La Pirámide, o sea, en el paradero 12. Todo comprador que desee edificar en el acto, obtendrá materiales con facilidades de pago.—Oficina: Bilbao 170. (Alameda), de 12 a 15 horas. 0151—D—16

SITIOS VENDO SAN PABLO ESQUIna Blanqueado ricos suelos; góndolas puerta tratar. Juan Belletti, pagaderos 50 pesos mensuales. 0059—D—17

VENDO UN SITIO CON DESVIO AL poniente de Estación Yungay, con facilidades de pago. 0336—D—17

$ 55 MIL, VENDO PROPIEDAD frente tres calles, media cuadra Avenida Salvador. Tratar: calle Dardignac 401, Deuda Caja Ahorros. 0116—15 D.

SITIOS VENDO, NADA CONTADO, pagadero mensual, agua, luz. Paradero góndolas. San Pablo-Blanqueado. Tratar: Domingos. D 18

CASA VENDO, 7 PIEZAS Y DEPENdencias, calle Madrid 1446. 0185-18-D

$ 16.500, VENDO CASA CUATRO piezas, dependencias. Santa Teresa 349. 0039—16 D.

VENDO CASA NUEVA, CHICA, 17.000 pesos. Molina 1135. D—14

VENDO QUINTA TOTALMENTE plantada árboles frutales. Tiene casa para vivir. La Cisterna. Precio 15.000 pesos. Facilidades pago. Tratar: San Francisco 106. 352—15 D.

VENDO EN AVENIDA J. JOAquín Pérez 4637, casa en construcción, 5 piezas, hall, baño, cocina, despensa, luz y agua. 0066—16 D.

VENDO CASITA QUINTA, COMUna Maipú, calle Chacabuco 465. Tratar Echaurren 702, Santiago.

PROPIEDAD CENTRAL $ 32.000.— Montevideo 555. 0120—14—D

45.000 ESPLENDIDA RESIDENCIA recién construida, a todo costo, estuco moderno, numerosas habitaciones, dos de esquina, para negocio Autobús 28, puerta. Maestranza 2002. 0188-14-D.

VENDO CASA TRES PIEZAS, PATIO para auto. Calle Crédito N.o 430. Tratar: Bandera 755. Espléndida ocasión. 0138-16-D

VENDESE SITIO PROXIMO PLAza Baquedano, entre calle Viña del Mar y Eulogia Sánchez. Extensión 1.500 metros. Verlo y tratar: Avenida Vicuña Mackenna 72. 0094—17—D

38.000 VENDO CHALET, UNION Literaria 1323, al llegar Avenida Manuel Montt. 0070—14—D.

CARTAGENA, VENDO CHALET 3 dormitorios, hall, comedor, dormitorio, empleada cocina, recién construído, en $ 10.000. Tratar, Castro 432. 0187—15-D

SITIO PARA EDIFICAR, LINDO SItio para edificar en Santo Domingo 2510, vendo: $ 40.000. 0126.—17-dic.

75.000 VENDO PROPIEDAD, ESQUIna compuesta de 2 casas en Buenos Aires esquina Río Janeiro. Tratar y verla. Río Janeiro 477. Sin agentes. 0138-16-D

CATEDRAL 1977, VENDO CASA ONce piezas, dependencias, verla en la tarde. 0158-18-D

POBLACION "SAN MARTIN". — Recoleta frente Avenida Chile. Dista 2 cuadras de tranvías. Autobuses a la puerta; a quince minutos de Plaza de Armas. Hágase propietario, economice arriendo comprando un sitio a la Compañía de Seguros "La Americana". La población está dotada de anchas calles, veredas asfaltadas, agua potable, luz eléctrica, pozos sépticos. Los sitios se pagan en 120 mensualidades, sin intereses. Construya usted mismo, ahorrará dinero. Planos, precios y datos en la oficina de la Población o en Huérfanos 882. 16-D

$ 45.000 VENDO CASA 2 PISOS recién construída de concreto, siete habitaciones, 2 halls y baños, adaptable para cualquier industria. Avenida Silva 288. 14—D.

16.000 VENDO CASA 3 PIEZAS, SItio grande, entrada auto. Santiago Concha 1470. 14—D.

SUSOA, CASA - QUINTA ELEGANTE, 10 habitaciones, garage, 80.000; colindante otra casa grande, quintita, 35.000, facilidades; contado rebaja.— Berlín 105, paradero Chacra Valparaíso. 0248—14 D.

$ 25.000 VENDESE ESPLENDIDA CAsa. Maestranza 1515. Tratar: Matta 135. 0463.

EN 12.000 PESOS VENDO SITIO 10 por 20. Santa Rosa 560. 0553—15 D.

EN 95 MIL PESOS VENDO CASA.— Santa Rosa 560. 0553—15 D.

VENDO SITIO ESCANILLA 316, UN paso Estación Mapocho. Tratar: Fermín Vivaceta 314. 16—D.

$ 3.000, REGALO SITIO, 2.000 VAras, árboles frutales, cerca camiones Blanqueado. Campo Marte 89-B. 0656

CASA GRANDE, VENDO OCASION, 14 piezas, $ 110.000. Deuda Hipotecaria $ 40.000, resto facilidades. Maestranza 270. 0440.—15-dic.

$ 65.000 VENDESE O ARRIENDAse $ 500 casa cómoda, aseada, al propósito para familia extranjera. — Tratar con el propietario. Esperanza 53. 0486—15 D.

VENDO CASA, RENTA EN LOS Andes. Tratar: Merandé 244. Abogado J. Gajardo. 0560—15 D.

$ 22.000 VENDO CASA DOS PISOS, recién terminada. Maruri, a cincuenta metros Carrión, diez piezas y servidumbres. Pago $ 15.000 contado, saldo facilidades. Federico A. Reyes, Huérfanos 1223. 0639

PRECIOSA QUINTA GRANDE, TOda comodidad, vendo en Cisterna. Datos: Paradero Ovalle, tienda. Facilidades de pago. 15-D.

$ 25.000 VENDENSE DERECHOS chalet, Población Legión Militar. —Garage, servidumbre, bodegas, parrón, jardín. — Agustinas 1148. — Oficina 38. 0579

EMPLEADOS PUBLICOS, OCASION única, traspaso casa nueva, sin intermediario, $ 42.000, doy facilidades para la cuota al contado. Huérfanos 1066. Ceppi. 0595-16-D

29. PROPUESTAS

MINISTERIO DE LA GUERRA. — Se piden propuestas públicas para la construcción de un pabellón de dormitorios de tropa para el Grupo Mixto de Aviación N.o 3 en Temuco. Planos y antecedentes en la IV Sección del Departamento de Administración. Las propuestas se abrirán el 17 del presente, a las 17 horas.—Arquitecto-jefe. 14—D

30. REMATES VOLUNTARIOS

MUNICIPALIDAD DE SUSOA.—SE pone en conocimiento de los interesados que el sábado 15 del presente, a las 3 de la tarde, en la Sala de la Alcaldía, se llevará a efecto el remate de las patentes de bebidas alcohólicas, para el trienio que empieza el 1.o de enero de 1929. Bases y antecedentes en la secretaría.—El secretario. 14—D

MUNICIPALIDAD DE SANTIAGO. —Remate público. — De orden de la Alcaldía, se sacarán a remate público diversos materiales provenientes de demoliciones de edificios en calle de Conuimbo, entre San Diego y Prat trasladados a Vicuña Mackenna N.o 1363, y en donde podrán verlos los interesados. El remate tendrá lugar el 20 del presente, en el local indicado, a las 10 A. M.—El Tesorero Municipal. (G).

31. SOCIOS Y PRESTAMOS

DINERO EFECTIVO, SOBRE HIpotecas, consigo Caja Ahorros. Interés 8 por ciento. Plazo cinco años. Arreglo títulos; hago gastos. Bandera 261. Casilla 2385. 0130—14-D

SOCIO CON $ 20.000 OFRECESE PAra industria, negocios comerciales. Escribir: San Francisco 106. 0319—D 15

NECESITO $ 20.000, DOY GARANTIA hipotecaria. Negocio rápido.—Pizarro, casilla 813. 0315—D 14

2.500 PESOS NECESITO URGENTE, excelente garantía. M. Escalona, Correo Central. 239—15 D.

SOCIO CON ALGO CAPITAL, ADMInistrar negocio acreditado, necesito. Irarrázaval 3486. 0570

INDUSTRIA SEGURA, CON SUCURsales, desea capitalista con 20.000. — Plaza España 5661. 0569

PERSONA ACTIVA, $ 5.000 CAPITAL, asociarlo espléndido negocio. Navarrete. Casilla 8000. Correo 21. 0693—D—15

PRESTO 10.000 A 200.000, PRIMERA hipoteca. Diez de Julio 896. 0680

CAPITAL PARA NEGOCIO DE carbón etc. Todo garantido, necesito. Casilla 4040—H. 0465

DINERO SOBRE HIPOTECAS, ofrecen: Guzmán y Silva. Huérfanos 1335.

REMATE

EL 11 DE ENERO, A LAS 11 DE LA MAÑANA, en la Secretaría del 3.er Juzgado Civil de Mayor Cuantía y ante el árbitro, don Víctor A. Salas Romo, se rematará la propiedad

CARMEN N.o 293, POR EL MINIMUM DE $ 70.000

El precio se pagará mitad al contado y mitad a seis meses. Más datos, oficina del árbitro, COMPAÑIA 1325.

Rm.—16-D.

REMATE

EL 28 DE DICIEMBRE, A LAS 10.30 HORAS, EN EL 2.o JUZGADO CIVIL DE MAYOR CUANTIA, SE REMATARA

LA PROPIEDAD SANTOS DUMONT N.o 936

POR EL MINIMUM DE $ 50.000

El precio se pagará reconociendo una deuda a la Caja Hipotecaria, primitiva de $ 28.000 y el saldo al contado.

LA CAJA HA TASADO ESTA PROPIEDAD EN $ 84.450

Bases y antecedentes, en los autos "Dussaillant" con González.—EL SECRETARIO.

Rm.—16 D.

REMATE JUDICIAL

EL 26 DEL PRESENTE, a las 10 horas, ante el señor Juez del 3.er Juzgado Civil de Mayor Cuantía, que conoce del Concurso de Hipotecarios de don Cotidio Fernández, tendrá lugar el remate de la propiedad

AV. INDEPENDENCIA ESQ. DE ARTESANOS N.os 121 A 129, POR INDEPENDENCIA Y 999 A 985, POR ARTESANOS

MINIMUM REBAJADO: $ 186.795.00

dos tercios de la tasación, pagaderos mitad al contado y mitad a seis meses plazo. El subastador podrá tomar un préstamo acordado por la Caja Hipotecaria.

Bases y demás antecedentes, Secretaría del Juzgado. Datos y pormenores dará el Síndico del concurso, don Ernesto Sepúlveda C., Huérfanos N.o 800, altos, de 11 a 12 y de 4 a 6 P. M.

EL SECRETARIO.

Rm.—16-D.

Gran Remate Agrícola

POR VENTA DEL

FUNDO MAITENHUAPI

ESTACION PANGUILEMU

QUE SE EFECTUARA EN EL MISMO FUNDO

EL DOMINGO 16 DE DICIEMBRE

Remataremos

GANADO LANAR Y MENAJE DE CASA

2908 OVEJAS Hampshire Down. Hay majadas de 150, 400, 410, 420, 450, 480, 600.

770 OVEJAS Romney - Marsh, tipo Magallanes de la Sociedad Ganadera de Menéndez Behety.

100 CARNEROS reproductores entre HAMPSHIRE DOWN Y ROMNEY MARSH, en pleno servicio y garantidos para la reproducción.

1.100 BORREGAS, de este año.

Todo este ganado ovejuno está en perfectas condiciones de sanidad y gordura.

Al comprador se le dará facilidad y talaje gratis para sacarlos por partidas hasta el 26 de diciembre de este año, debiendo pagar el total al contado.

HORAS DE REMATE

El remate comenzará a las 10 A. M. Habrá almuerzo para los concurrentes.

Los interesados pueden ir al Fundo por Talca, del cual dista dos leguas, o por Panguilemu, del cual queda a 20 cuadras.

El día del remate habrá facilidades de locomoción a la llegada de los trenes a Panguilemu.

Datos y pormenores, dirigirse a

FERIA DE LOS AGRICULTORES, TALCA

— O A —

CARLOS DONOSO DONOSO

MARTILLERO PUBLICO

Casilla 466

Rm.—15 D.

REMATE

Por acuerdo de los herederos de don Nicolás Vicuña, el miércoles 19 de diciembre próximo, a las tres de la tarde, ante el compromisario don Juan E. Tocornal y en su estudio, Claras 795, se rematará, con admisión de postores extraños, la propiedad ubicada en esta ciudad en la

Avenida del Parque Forestal N.o 440

compuesta de tres casas independientes, una en bajo y dos en alto, todas con frente al Parque Forestal y a la calle Santo Domingo y con dos garages. Las dos casas en alto están arrendadas; la de bajos y su garage pueden ocuparse inmediatamente.

La propiedad debe al Banco Hipotecario de Chile:

100.000 en bonos del 8 o/o con 1 o/o reducidos a $ 88.151.24

y 57.000 en bonos del 7 o/o con 1 o/o reducidos a 49.488.20

Total 157.000 primitivos, reducidos a... ... ... $ 137.639.44

Mínimum $ 473.000 - tasación oficial

pagaderos, reconociendo por su valor nominal y haciendo suyos el comprador como parte de precio los $ 137.639.44 adeudados al Banco Hipotecario, con 163.000 al contado, y el resto a seis meses plazo con hipoteca de la propiedad e intereses del 8 por ciento anual, que se elevará al 12 por ciento en caso de mora, sin perjuicio de la vía ejecutiva, gastos de escritura, etc., por cuenta del comprador. Títulos en el Banco Hipotecario. Bases y antecedentes en la Notaría del actuario, don Abraham del Río.

Las casas pueden visitarse diariamente, salvo los días festivos, de 2 a 4.

Rm.—19.

Año XII Núm. 4,351
FUNDADO EL 14 DE ENERO DE 1917

LA NACION

ES PROPIEDAD M. C. R.

SANTIAGO DE CHILE, VIERNES 14 DE DICIEMBRE DE 1928

EDICION DE 26 PAGINAS

PRECIO EN TODO EL PAIS: 30 CENTAVOS

AGUSTINAS 1269 — CASILLA 81-D.

RIVAS Y CALVO

Remate del Menaje de Casa

MUEBLES DE CAOBA Y JACARANDA DE LA SEÑORITA ISABEL ROLDAN, HOY VIERNES 14, A LAS 14 HORAS, EN CALLE DEL CERRO N.o 81

—:— HAY: —:—

Amoblado sala de jacarandá, tapiz brocato de seda color rosa. Amoblado confortable de cuero, estilo tribunal, costurero de caoba con marquetería, cuadros óleo, Escritorio de corona, importado, en roble americano, sillón giratorio, estantes para libros, alfombras, lámparas de bronce, cristal y fierro. Cortinajes, pedestales coloniales, jardineras, tarjeras, paragüero. Lámpara de sobremesa de porcelana de Sèvres.

Amoblado comedor estilo inglés, mesa redonda de correderas, 12 sillas tapiz cuero, plaquées, cristales, porcelana inglesa, cuchillería, etc.

Amoblado dormitorio, estilo inglés, en nogal, otro antiguo, catres de bronce, colchones de lana, guardarropas, peinadores, veladores y roperos sueltos.

Baño de fierro enlozado, califont Ewart, excusado, botiquín, cocina a gas, útiles y muebles cocina y despensa. Planta Cruencia y otras.

A la vista hoy jueves 13, de 14 a 18 horas y mañana viernes desde las 9.

C. RIVAS VICUÑA y A. CALVO M.,
MARTILLEROS DE HACIENDA.

HUERFANOS 1287.— TELEFONO 5593

Rm.—14-D.

FERIAS UNIDAS — IZQUIERDO — Y — RODRIGUEZ

SOCIEDAD ANONIMA

EN LA FERIA DE HOY VIERNES

REMATAREMOS UN SOBRESALIENTE LOTE DE POTRONES PERCHERONES IMPORTADOS DE LA REPUBLICA ARGENTINA

36 POTRONES PERCHERONES BELGAS, de 3 años, de pelos oscuros, algunos mansos, de cabresto, de clase y tipo sobresaliente, procedentes de la ESTANCIA "AMBERENSE", establecimiento "EL GUANACO", de la República Argentina.

GANADO GORDO DE MATADERO

48 NOVILLOS GORDOS de SANTA ANA (Santa Amelia).
40 NOVILLOS GORDOS del fundo San Miguel, COLINA.
20 NOVILLOS GORDOS del fundo El Portezuelo, COLINA.
20 NOVILLOS GORDOS de COLCHAGUA.
20 NOVILLOS GORDOS de TINGUIRIRICA.
22 VACAS GORDAS de SAGLUE.
20 VACAS GORDAS de COLLIPULLI.
18 BUEYES GORDOS de LAS CABRAS.
20 BUEYES GORDOS de OSORNO.
50 CORDEROS GORDOS, de MULCHEN.

GANADO PARA ENGORDA Y CRIANZA

85 VAQUILLAS DURHAM de 2 años, muy buena clase, procedentes de una de las mejores lecherías de la región de OSORNO.

VACAS, NOVILLOS y BUEYES para engorda, llegados de LINARES, CHILLAN, etc.

Vaquillas y lechones.

DE OTRAS PROCEDENCIAS

CABALLARES de montura, tiro y arado. Vacas paridas de ternero chico. Chanchos gordos de Matadero.

EL GERENTE.

Rm D 14

Remate del Menaje de Casa

DEL SEÑOR WILLIAM L. MURRAY
(Por ausentarse a Europa)

HOY VIERNES 14, A LAS 2 1/2 P. M.
PUENTE 654, CASA B.

—— HAY: ——

Amoblado dorado de salón con mesa de centro y consola con espejo Luis XVI; columna giratoria y estatua mármol, cuadros al óleo, etc. Lindo amoblado de hall estilo Reina Ana de caoba tapiz seda y mesa de centro. Lindo escritorio para señora de caoba y bronce con Veni Martin, rica victrola de mueble, un mantón de Manila y tapices orientales, linda lámpara cetro de seis luces. Amoblado Chesterfield tapiz cuero marroquí, de un sofá y dos sillones, mesa escritorio, un estante y una caja de fierro. Amoblado de comedor estilo americano con aparador, dos trinches y una vitrina, mesa correderas y sillas tapiz cuero, un biombo, servicios de loza, cristales y cuchillerías y bonitos servicios de té.

Rico amoblado dormitorio de roble americano, incrustado con bronces Luis XVI, con ropero de dos cuerpos con espejos lunas cortadas, y una mesa centro cubierta cristal; dos catres de bronce, dos colchones lana. Tina baño enlozada, rico califont Junker y otro suelto, lavatorio desagüe, botiquín, espejo, rica cocina a gas de la Compañía y batería de cobre; carnicera fierro, y otros útiles. Máquina Vacuum Cleaner, Máquina de lavar, máquina incubadora, un amoblado mimbre importado, dos máquinas de coser Singer y otra, tira alfombra escala, etc.

A LA VISTA HOY DE 2 A 6 1/2.

ENRIQUE MANDIOLA EASTMAN.
MARTILLERO DE HACIENDA Y MUNICIPAL.

0742—Rm X

TATTERSALL ARTURO CALVO M

PRODUCTOS DE CARRERA

A rematarse mañana sábado 15, a las 3 P. M.

——: DEL :——

STUD "CAYUCHANGUI"

BUEN PATRIOTA, 3 años, por Last Reason y Muesca, ganador, y está inscrito en clásicos.

LA NATITA, 4 años, por Alum y Nell Acqua, ganadora de clásicos e inscrita en clásicos.

CONSPIRADOR, 2 años, nacido el 20 de setiembre de 1926, por Last Reason y Muesca. Es propio hermano de BUEN PATRIOTA.

STUD "NAPOLES"

CHUTE, 3 años, por Ródano y Gourgandine, ganador de varias carreras e inscrito en clásicos.

ON EUE, 4 años, por Ródano y Only, ganador de tres carreras.

NAPOLITANA, 4 años, por Brasil y II y Red Rose, ganadora.

DE DIVERSAS PROCEDENCIAS

REPRODUCTORES

LLOYD GEORGE, 7 años, por Ródano y Divisa, ganador de varias carreras.

MARAVEDI, 8 años, por Mago y Orbent, ganador de varias carreras.

EN TRAINING

SOL NACIENTE, 4 años, por Campanazo y Saint's Ferry, ganador de los clásicos COTEJO DE POTRILLOS, POLLA DE POTRILLOS, J. JACKSON, y con un total de $ 74,276 en premios.

RELAUCHEO, 4 años, por Olascoaga y Laucha, ganador de varias carreras.

MIAU, 3 años, por Citoyen y Laucha, no ha salido de perdedor.

EL DIECINUEVE, 5 años, por Buñuelo y Baratija, ganador de varias carreras.

MERUCA, 3/4 sangre, 5 años, por Brasil II y Winne, ganadora.

ESTIGMA, 3 años, por Lechuguino e Hilda.

DULCERA, 3 años, por Ródano y Only.

BRUMELLI, 1/2 sangre, 3 años, por Titanic y yegua chilena.

NOTA: SOLO SE ACEPTAN INSCRIPCIONES PARA EL REMATE HASTA HOY, A LAS 6 P. M.

Rm.—15-D

CAJA de CREDITO POPULAR

SAN PABLO 1130, al llegar a BANDERA

MARTES 18 DICIEMBRE — MIERCOLES 19 DICIEMBRE

IMPORTANTE REMATE

18 y 19 de diciembre, de 10 a 12 y de las 14 adelante

ESPECIES COMPRENDIDAS ENTRE LOS NUMEROS 67,259 AL 81,122, INCLUSIVES, CON VENCIMIENTO al 30 de junio de 1928

JOYAS, PIANOS, OBJETOS DE ARTE MUEBLES, MENAJE, ROPA, MAQUINAS DE COSER, Etc.

ORDEN DEL REMATE:

DIA 18

JOYAS.—Anillos con solitarios, idem. con brillantes y diamantes; aros de perlas, idem. rodeados de brillantes, pendantif de platino con brillantes, cruz de platino con brillantes, prendedor placa de platino con brillantes, perlas y diamantes; collares de perlas, relojes pulseras, de platino y oro, distintas marcas; idem. para caballeros. Relojes de bolsillo, oro, plata, enchapado y metal. Cadenas de oro y plata. Alfileres de corbata con brillantes y perlas, etc., etc.

INSTRUMENTOS.—Pianos verticales, 1/4 cola, 1/2 cola Erard, Gaveau, Bluthner, Stenwey, victrolas de muebles y portátiles, distintas marcas; guitarras, mandolinos, violines, etc., etc.

OBJETOS.—Máquinas fotográficas Kodac, prismáticos Zeiss, Barómetros, ventiladores eléctricos, aspirador eléctrico, bicicletas, motocicletas, máquinas de escribir Smith, Remington, etc. Pistolas Browning, Colts. Rifles automáticos. Revólvers, braseros de bronce, baterías de cocina, anafes eléctricos. Estuches de compases y reglas para ingenieros, relojes de campana y despertadores. Patines. Libros de ciencia y novelas una gran variedad. Diccionarios enciclopédicos. Jarrones de loza china. Cajas de plaqué y de madera, paraguas, bastones, jarrones de bronce y plaqué; estufas eléctricas y una gran variedad de artículos de uso diverso.

OBJETOS DE ARTE.—Figuras de mármol, id. de porcelana. Oleos de Paolantonio, de Lattanzi, copia de Corot y de otros autores célebres.

MUEBLES.—Amoblados de dormitorio, salón, comedor, escritorio, hall, en distintos estilos. Catres de fierro con bronce, idem. de bronce. Lavatorios, Tinas de baño enlozadas. Califont, etc., etc.

DIA 19

ROPA.—Variedades en ropa de vestir para señoras, hombres y niños. Recomendamos especialmente un variado surtido en géneros de lana, seda y paños y telas de clase superior. Abrigos de piel, de género y cuero. Impermeables. Frazadas, sobrecamas, colchas, sábanas, manteles, cortinas, calzado para señoras y caballeros. Ropa interior en jersey, seda e hilo, y una gran cantidad de artículos.

A LA VISTA DESDE EL LUNES 17, DE 10 A 12 Y DE LAS 14 ADELANTE

Las renovaciones de muebles comprendidos en este remate, deberán pagar los gastos de traslado.

El pago debe hacerse en el momento de la subasta.

EL ADMINISTRADOR

Rm D 18

REMATE del MENAJE de CASA

DE LA SUCESION DEL SEÑOR NICOLAS VICUÑA CORREA

440-Parque Forestal-440

MAÑANA SABADO, A LAS 14 HORAS

—:— HAY: —:—

Rico autopiano "Mignon", con rollos, lindo amoblado confortable tapizado en brocato azul, 2 sillones y 3 sillas de caoba, **gran cómoda Imperio, antigua,** mesa redonda antigua de caoba, lit de repos y sillón confortable, mesa ratona, jardineras de Sevres, floreros Gallé, cortinajes, cuadros al óleo, **gran cuadro Virgen de la Silla, lámpara de cristal Baccarat, alfombra inglesa. Lindo juego de muebles de caoba,** compuesto de aparador bajo, vitrina, mesa de centro y 12 sillas, servicios de loza inglesa y de cristales, bandeja, mates y veniceros de plata, servicio de plaqué para té, servicio de cubiertos de plaqué, platos de colgar, lámpara de bronce cincelado Luis XVI.

Amoblado tallado, estilo Renacimiento, compuesto de sofá y 2 sillones, sillones y mesa tallados, gran biombo de 4 hojas, pintado por Pedro Lira; Victrola Columbia con discos, escudillas, platos y potes Talavera antiguos, rica salamandra, 4 apliques de bronce, 2 alfombras delanteras.

Lindo amoblado de dormitorio gris Trianon, enjuncado, estilo Luis XVI, armario tallado, estilo colonial, 2 camas cujas, copia de antiguo, mesa mayorquina, catre de bronce, con sommier y colchón; piel café.

Amoblado de escritorio estilo inglés, escritorio de Ministro, 2 tinas enlozadas, lavatorios de desagüe, bidet, lluvia, califont Junkers, cocina a gas, maletas, refrigerador, etc.

A LA VISTA HOY, DE 14 A 18 HORAS.

JORGE Y VICTOR EYZAGUIRRE,
MARTILLEROS DE HACIENDA.

Rm.—15-D.

REMATE

Por acuerdo de los herederos de doña Emiliana Subercaseaux v. de Concha, ante el compromisario don Oscar Dávila L., y en su estudio, Moneda N.o 1168, se rematará el

21 DE DICIEMBRE A LAS 5 P. M.

el fundo denominado

"SANTA RITA DE PIRQUE"

ubicado en el departamento de Maipo, comuna de Pirque, por el valor de la tasación practicada por el ingeniero don Vicente Izquierdo P., rebajada en un 15 por ciento, o sea por el

MINIMUM DE $ 3.468,026

Se pagará reconociendo una deuda a la Caja de Crédito Hipotecario de 244,000 dólares, reducida a 239,100 48 dólares por su valor nominal, estimado el dólar a $ 8.20, o sean, $ 1.960,623.93 moneda corriente, y con el saldo mitad al contado, mitad a un año plazo, contado desde el día del remate, al 8 por ciento anual.

El fundo mide aproximadamente 1,406 hectáreas, o sean, 895 cuadras cuadradas de terrenos planos, bajo agua, y 6,480 hectáreas, o sean, 4,121 cuadras cuadradas de planes, faldeos secos y cerros. Grandes casas de habitación, establos, silos, una gran chanchera, etc., etc. Muy buena dotación de agua.

No presentándose interesados, se rematará en hijuelas:

Hijuela	Minimum	Deuda en U. S. $	Deuda en $ chilenos	Superficie
I	$ 1.570,282	$ 106,811.28	$ 875,852.49	506 Ha. regadas
II	1.361,785	92,602.44	759,340.00	3,900 Ha. cerros 531 Ha regadas
IV	337,365	22,538.16	184,812.91	2,585 Ha. cerros 135 Ha. regadas 130 Ha. sin riego
III Sta. Rita con Hij. III El Llano	443,445	29,397.60	241,000.32	176 Ha. regadas

No presentándose postor para el remate conjunto de la Hijuela III de Santa Rita y de la Hijuela III de El Llano, se subastarán separadamente:

	Minimun	Deuda U. S. $	Deuda $ chilenos	Superficie
Hijuela III Santa Rita Breton. . . .	$ 253,640	$ 17,148.60	$ 140,618.52	99 Ha. regadas
Hijuela III El Llano, Breton. . . .	$ 189,805	12,249.00	100,441.80	77 Ha regadas.

Los saldos se pagarán mitad al contado, mitad a un año, contado desde el día del remate al 8 por ciento anual.

Títulos en la Caja de Crédito Hipotecario.

Bases, tasación, hijuelación y demás antecedentes en el estudio del compromisario, don Oscar Dávila L. Moneda N.o 1168. Para visitar el fundo, dirigirse a don Rosendo Vidal G., Moneda N.o 1339.

Rm. G

CITASE

a los accionistas de la Sociedad Anónima en liquidación Fábrica Nacional de Cerveza a sesión extraordinaria para el 17 de diciembre próximo a las 5 de la tarde, en el escritorio del Presidente de la Comisión Liquidadora, Huérfanos 1337, a fin de pronunciarse sobre las cuentas de dicha Comisión.

HECTOR ARANCIBIA LASO,
Presidente de la Comisión Liquidadora.

A. MORSTADT,
Secretario.

Rm.—17 D.

AVISE USTED EN "LA NACION"

INSPECCION DE CASAS DE PRESTAMOS.—SANTIAGO.

REMATE DE PRENDAS DE PLAZO VENCIDO

HOY viernes 14 de diciembre

HORA	AGENCIA	DIRECCION	NUMEROS
9 h.	Maravilla 1	San Diego 1802	23,438 a 25,383 35,913 a 37,323
10 h.	Cañonazo	San Diego 1149	16,688 a 17,450 49,271 a 51,299
15 h.	Dos Estrellas	M. Montt 2892	730 a 1,751 65,644 a 67,894
16 h.	Nuevo Planeta	San Pablo 2894	23,228 a 23,573 58,495 a 59,342

SABADO 15 DE DICIEMBRE

9 horas	La San Pablo	San Pablo 3202	28026 a 29482 y 30011 a 31641
10 horas	El Gallito	Providencia	79770 a 81530 y 8838 a 10997
10 horas	Montepío Universal	San Bernardo	4408 a 8495 y 17166 a 20758

Hay: Vestidos, sobrecamas, colchones, relojes, cadenas, muebles, zapatos, etc.

Las prendas estarán a la vista dos horas antes del remate.
PAGO AL CONTADO.

EL INSPECTOR.

Rm.—X.

GERMAN FUENZALIDA & COMPAÑIA
MONEDA 738.— CASILLA 3156.— TELEFONO 5093

REMATE

DE MENAJES DE CASA Y UNA INSTALACION COMPLETA PARA LAVANDERIA

738-MONEDA-738

PROXIMO A SAN ANTONIO

HOY VIERNES 14, DE 10 A 14.30 HORAS, ADELANTE

—:— HAY: —:—

Rico autopiano HOWARD, muebles de caoba, Victrola, otras de muebles y sobremesa, idem de vitrina, discos para nos de estudio, etc.

AMOBLADOS DE SALON, SALA, ESCRITORIO, HALL, DORES Y DORMITORIOS EN DIVERSOS ESTILOS.

Espejos dorados con cornisa, vitrinas, mesitas dorada lee, alfombras de una pieza, cuadros al óleo, grabados, etc.

MUEBLES DE CAOBA, 50 CUADROS AL OLEO, CHILENOS, por SCHMIDT SOLAR.

Catres de bronce, colchones de lana, muebles sueltos, para oficinas, idem para jardín, cocinas a gas y economías, lo menaje en general, etc.

UNA INSTALACION COMPLETA PARA LAVANDERIA.

Estantes al laqué con vidrios, mostradores, muebles, nes, hornillas, fondos galvanizados, planchas, artesas, Una motocicleta WANDERERS, mesas para pocker, zados, bidets, lavatorios niquelados, botiquines, útiles pejos, etc., etc.

Y DEMAS A LA VISTA DESDE HOY.

GERMAN FUENZALIDA & CIA.
MARTILLERO DE HACIENDA.

REMATE JUDICIAL

DE 25,000 ROLLOS DE PAPELES PINTADOS

DEPOSITADOS EN STO. DOMINGO
(Próximo a 21 de Mayo)

Hoy VIERNES 14 del presente

De 10 a 12 y de 14.30 adelante

Por orden del 4.o Juzgado de Menor Cuantía se mejor postor 25,000 rollos de papeles pintados finos tes, en lotes para comerciantes, constructores y particulares.

A LA VISTA DESDE HOY, DE 9 A 12 Y DE A 18 HORAS.

Pago al contado.

VICTOR ARAYA L.
Martillero de Hacienda.

Rm.—

FERIA SANTA ROSA

DE LA SOCIEDAD EL TATTERSALL

FERIA Y POSADA PARA CERDOS Y LANARES

Correspondencia Santa Rosa 2250. — Embarques Feria Estación San Diego.—Teléfono 17, San Miguel.—Dirección fica "PERCERDOS". — SANTIAGO

REMATES: MARTES Y VIERNES

Para el remate de Hoy, viernes 14, hay, como de varios lotes de CERDOS GORDOS Y PARA ENGORDA, distintos fundos cercanos a la ciudad.

LANARES:

105 CAPONES, llegados de Collipulli.
120 LECHONES, llegados de Hualañé.
120 LECHONES, llegados de Las Cabras.
106 LECHONES, llegados de Paniahue.

Rm.—

Remate del Menaje de Casa

DEL SEÑOR HORACIO AMENABAR. — (POR CAMBIO DE DENCIA).

933 — ANDRES BELLO — 933 —:— PROXIMO A INDEPENDENCIA

MAÑANA SABADO 15, DEL PTE. A LAS 14.30 HORAS

——: HAY :——

HALL. — Amoblado de asiento estilo colonial, tallado de totora con sofá, dos sillones y seis sillas. Mesa de centro con brerera enjuncada, lámpara de pie, sillón tapiz brocato, colgar de madera tallada, centro delantero de lana, grabados.

COMEDOR. — Amoblado estilo colonial con aparador, trinche, mesa redonda y seis sillas asiento totora. Mueble mismo estilo, lámpara de colgar de tres luces, plaqués, servicio cuchillería, cristales, servicio de loza inglesa, platos de colgar, etc.

SALITA. — Amoblado estilo inglés con marquetería, victrola mueble de caoba marca "Aeolian" con discos, mesa ble, pedestales, figuras, grabados, etc.

DORMITORIOS. — Amoblado estilo Inglés de nogal en tería, lunas biseladas y mármoles rosados compuesto de fonier, toilette y dos veladores. Catres bronce con somnes de lana, servicios lavatorios de plaqué y fierro esmaltado, ras velador, etc. Otros dos amoblados con lunas biseladas les, de cuatro piezas. Catres, marquesa, diván tapizado, do y estilo colonial, comodita baja, útiles de toilette, etc.

BAÑO. — Tina de fierro enlozado de dos llaves, calefont bre, lavatorio desagüe de loza, bidet, espejo biselado y tina.

COCINA. — A gas importada marca "Clark Jewell", platos con horno y caldero. Mesas de cocina; batería completa rro enlozado. Mueble repostero al laqué con rejillas y frascos.

Y demás a la vista hoy, de 14 a 18 horas y el día del remate las 9.

VICTOR ARAYA L.,
MARTILLERO DE HACIENDA.

Rm.—

RIVAS Y CALVO

Remate del Menaje de Casa

OBRAS DE ARTE, MUEBLES IMPORTADOS DE CAOBA, CUADROS AL OLEO Y PLAQUES, DE LA SEÑORITA

LAURA BARAONA DE VIERA GALLO

MAÑANA SABADO 15, A LAS 2.30 P. M.
16 CALLE CENTRAL 16, 6.o PISO, ASCENSOR

—:— HAY —:—

LIVING ROOM.— Diván cama con funda de felpa, almohadones confortables enjuncados, de la "Casa Cruz Montt", mesa, para juego, de caoba y bronce, comodita y vitrina estilo Imperio, de caoba, antigua; tapiz Smyrna, cajuela española, cuadros al óleo, consola, id. con medallones pintados, bronces, jas, tapiz de seda. Cuadros al óleo. PRECIOSO PANEAUX MANO con figura INDUE, cortinas de brocato color oro.

Amoblado comedor importado, estilo francés, vitrina, mesa de correderas y 8 sillas con tapia de felpa, biombo de servicio de porcelana de Limoges, con iniciales L. V. G., Baccarat, cuhillería Christofle, jardineras de bronce, platos, etc.

Gran amoblado de dormitorio de 3 cuerpos, Luis XVI, mesita riñón, marquesa baja, manqueta y silla tapizada en fombra inglesa de 1 pieza, lámpara pantalla de cristal, Erable estilo inglés, tapiz Smyrna, cortinas, colchones de das, ropa de cama, pantallas, etc.

BAÑO, COCINA Y VARIOS.— Cocina a gas, guardaropa, cina, lavaplatos, máquina Singer de pie, costurero, chodoneras, bandera chilena, etc., etc.

A LA VISTA HOY VIERNES, DE 14 A 18.30 HORAS, Y EL DE 9 ADELANTE

CARLOS RIVAS V. y ARTURO CALVO M.
MARTILLEROS DE HACIENDA
HUERFANOS 1287.— TELEFONO 5593 C. 171