FUNDADO EL 14 DE ENERO DE 1917
AÑO XXX N.o 10.544

LA NACION

(EMPRESA PERIODISTICA "LA NACION" S. A.)

TIEMPO PARA SANTIAGO
HOY: Variable. Tendencia a alterarse.

CION DE 18 PAGINAS — SANTIAGO DE CHILE, VIERNES 18 DE OCTUBRE DE 1946 — PRECIO EN TODO EL PAIS: $ 2.—

EL EXCMO. SEÑOR JUAN A. IRIBARREN ASUMIO AYER LA VICEPRESIDENCIA DE LA REPUBLICA

POR RAZONES DE SALUD, EL SR. DUHALDE LE HIZO ENTREGA DEL MANDO, DE ACUERDO CON LO DISPUESTO POR LA CONSTITUCION

MINISTRO DEL INTERIOR FUE DESIGNADO EL PRESIDENTE DEL PARTIDO RADICAL, DON LUIS ALBERTO CUEVAS. — TEXTO DE LOS DECRETOS

...mentes de salud, y ha-...so de la facultad que ...a la Constitución Po-...del Estado, S. E. el Vi-...sidente de la República, ...Alfredo Duhalde Vásquez, ...ayer el mando supremo ...Ministro del Interior, don ...Antonio Iribarren.

EN EL CONSEJO DE MINISTROS

...menos a las 11 horas ...el Consejo de Gabine-...estaba anunciado, con ...de todos los Secreta-...de Estado y presidido por ...señor Duhalde. Fué ...el desarrollo de esta ...que S. E. anunció a los ...su resolución de ele-...ejercicio del poder ...el restablecimiento ...salud, que en el último ...se ha quebrantado Di-...que por esta razón ha-...designar Vicepre-...de la República al Mi-...del Interior, señor Iri-...y que se dirigiría por un ...a su fundo de La Unión, ...tomarse un descanso ...de su salud.

...los Ministros expresa-...sentimiento por el ale-...temporal de S. E. de ...miembros de su alto cargo, ...que le manifestaron ...mejores deseos de pronta ...A mismo tiempo die-...reconocer su complacencia ...hecho de que, en cum-...estricto de la disposi-...constitucional, fuera el ...del Interior quien asu-...el ejercicio del poder. ...los Ministros congra-...efusivamente a su cole-...señor Iribarren, para cu-...condiciones de go-...tuvieron palabras de

A su turno, don Juan Antonio Iribarren agradeció al Excmo. señor Duhalde la muestra de deferencia y confianza que significaba la delegación del mando.

SE DICTAN LOS DECRETOS

Inmediatamente, siendo las 11,30 horas, se procedió a dictar los correspondientes decretos. El primero dice:

"Por razones de salud y de acuerdo con lo dispuesto en el artículo 66 de la Constitución Política, he acordado y

Decreto:

A contar desde esta fecha y hasta nueva resolución, me subrogará en el cargo de Vicepresidente de la República el Ministro del Interior, don Juan Antonio Iribarren Cabezas.

Tómese razón, regístrese, comuníquese, publíquese e insértese en el Boletín de Leyes y Decretos del Gobierno.— A. Duhalde V.— Joaquín Fernández F.—"

El segundo decreto, por el cual el señor Iribarren asume la Vicepresidencia, fué dictado después de haber prestado el nuevo mandatario el juramento de rigor, ante los demás miembros del Gobierno y sirviendo como Ministro de Fe el Subsecretario del Interior, don Carlos Larraín.

Dice así:

"Vista la declaración formulada por S. E. el Vicepresidente de la República, don Alfredo Duhalde Vásquez, y de acuerdo con lo dispuesto en el artículo 66 de la Constitución Política

Decreto:

A contar desde esta fecha, asumo el mando supremo de la Nación, con el título de Vicepresidente de la República.

Tómese razón, regístrese, comuníquese, publíquese e insértese en el Boletín de Leyes y Decretos del Gobierno.— Juan Fernández F.—"

EL SEÑOR DUHALDE SE RETIRA

Terminado el acto de la firma de los decretos anteriores, el señor Duhalde se despidió del Excmo. señor Iribarren y de los Ministros, y se dirigió a su residencia.

PROSIGUE EL CONSEJO

Ahora, bajo la presidencia del nuevo mandatario, prosiguió realizándose el Consejo de Gabinete. El Excmo. señor Iribarren agradeció a los Ministros sus congratulaciones y les declaró que todos contaban con su confianza.

Se trató en seguida de algunos asuntos de Gobierno que estaban pendientes, acordándose volver a reunirse en la tarde, a las 16 horas.

D. LUIS A. CUEVAS, MINISTRO DEL INTERIOR

A las 12,10 horas, ya en su nueva sala de despacho, el Excmo. señor Iribarren recibió la visita de los Ministros, del candidato presidencial triunfante don Gabriel González Videla y algunos parlamentarios y dirigentes radicales, que lo congratularon efusivamente.

Ante todos ellos el Vicepresidente anunció su resolución de nombrar Ministro del Interior al señor Luis Alberto Cuevas, Presidente del Partido Radical. El correspondiente decreto fué dictado momentos más tarde, firmado por el Excmo. señor Iribarren y el Ministro de Relaciones Exteriores, don Joaquín Fernández. El señor Cuevas procedió a prestar la promesa de estilo ante el Subsecretario del Interior, señor Larraín, y poco después se dirigió al Ministerio del Interior, donde asumió sus funciones.

ALMUERZO EN LA MONEDA

El Excmo. señor Iribarren almorzó en la Moneda en compañía de los Ministros de Estado, algunos parlamentarios y dirigentes radicales.

A LA CASA DEL SEÑOR DUHALDE

Después de almuerzo, S. E. el Vicepresidente de la República, el Ministro del Interior, señor Cuevas, y los miembros del Consejo Ejecutivo Nacional del Partido Radical, señores Alfredo Rosende, Isidoro Muñoz, Fernando Guaide, y Pedro Valenzuela se dirigieron a la residencia particular de don Alfredo Duhalde.

Fué ésta, una visita de cortesía en que el Excmo. señor Iribarren y el señor Cuevas agradecieron de nuevo al señor Duhalde la confianza que había depositado en ellos, al mismo tiempo que le expresaron sus deseos de una pronta mejoría.

CONSEJO DE MINISTROS

A las 16,10 horas y hasta las 17,30, se reunió nuevamente el Consejo de Ministros, presidido por el Excmo. señor Iribarren y con asistencia de todos los Secretarios de Estado.

Fuimos informados de que se trató sobre el problema económico en general, escuchándose al Ministro de Hacienda, don Arturo Maschke, quien dió a conocer y explicó los puntos fundamentales de la exposición que sobre el estado de la Hacienda Pública hará hoy ante la Comisión Mixta de Presupuestos, en el Senado, a las 11 horas.

Se acordó celebrar sesiones ordinarias de Consejo todos los martes y viernes, de 10,30 a 13 horas.

MUY FELICITADOS

Tanto S. E. el Vicepresidente de la República, don Juan Antonio Iribarren, como el Ministro del Interior, don Luis Alberto Cuevas, fueron ayer mismo muy visitados y felicitados por numerosas personalidades políticas y sociales, especialmente parlamentarios y dirigentes de los partidos de Izquierda.

LOS SECRETARIOS

El Excmo. señor Iribarren llevó a la Vicepresidencia a sus Secretarios señorita Victoria Benado y señor Escobedo.

Por su parte, el Ministro del Interior, señor Cuevas, nombró Secretario privado al señor Carlos Marcoleta Aránguiz.

El excmo. señor Juan Antonio Iribarren, después de haber asumido la Primera Magistratura de la Nación. Aparece, rodeado del Presidente Electo, señor Gabriel González Videla, de los Ministros señores Cuevas, general Carrasco Mandujano y Fernández y de varios parlamentarios.

INCENDIO DESTRUYO INDUSTRIA CORCHERA DE LA CISTERNA

OCHO MILLONES DE PESOS EN SEGUROS COMPROMETIDOS, Y DOS EN PERDIDAS. — UN VOLUNTARIO HERIDO

A las 24.45 horas se declaró un violento incendio en los establecimientos de la Industria Corchera S. A., ubicados en la calle Jorge Cáceres 220, sector de Lo Ovalle, comuna de La Cisterna, destruyendo el fuego, en pocas horas, la totalidad de los galpones. La gran cantidad de material inflamable estimuló el avance de las llamas que hizo estéril la ardua labor desplegada por las compañías de bomberos.

Concurrieron al sitio del siniestro la 1.a, 2.a y 3.a Compañías de Cisterna; los voluntarios de San Miguel y la 7.a y 10.a Compañías de Santiago.

Según informaciones que nos proporcionaron telefónicamente nuestros corresponsales en Ovalle y La Cisterna, señores Morales y Muat, el fuego apareció en la bodega donde se guarda el corcho, adquiriendo instantes después los caracteres de una fantástica hoguera que iluminaba a cinco cuadras a la redonda.

Hasta las primeras horas de la madrugada trabajaban tesoneramente las compañías por circunscribir el siniestro y alejar el peligro de las propiedades circundantes.

Aún cuando no fué posible determinar el monto exacto de las pérdidas, se considera que éstas ascienden a varios millones de pesos.

$ 8.000.000 EN SEGUROS

LA CISTERNA 18.— La Industria Corchera tiene seguros por un total de ocho millones de pesos en La Catalana y La Mercantil. Los daños se calculan en dos millones de pesos.

Durante el trabajo de los bomberos resultó con quemaduras y principio de asfixia el voluntario señor Manuel Corripio, de la Primera Compañía.— (MOIT, Corresponsal).

HOY SE DIRIGE A LA UNION EL SR. ALFREDO DUHALDE

El Excmo. señor Alfredo Duhalde tuvo el deseo de dirigirse ayer mismo, en avión, a su fundo de La Unión, pero no pudo hacerlo debido a las malas condiciones del tiempo.

Hoy, si el tiempo lo permite, hará su viaje.

D. MANUEL AGUIRRE PRESENTO RENUNCIA DE SU ALTO CARGO

En fuente extraoficial, pero que nos merece absoluta fe, recogimos anoche la noticia de que el Secretario General de Gobierno, don Manuel Aguirre Geisse, presentó el miércoles la renuncia de su alto cargo al Vicepresidente de la República, don Alfredo Duhalde Vásquez.

Según la misma información, el señor Aguirre Geisse continuará en sus funciones sólo hasta fines del mes en curso.

NUEVAS GESTIONES PERMITIRIAN ASEGURAR EL APOYO LIBERAL AL SEÑOR GABRIEL GONZALEZ V.

...ARACION DEL NUEVO PRESIDENTE RADICAL, SEÑOR ROSENDE, HA SIDO BIEN RECIBIDA EN LOS CIRCULOS ...TICOS. — ENTREVISTA DEL SEÑOR ROSENDE CON EL DIPUTADO LIBERAL, SEÑOR SANTA CRUZ. — LA ...A LIBERAL REABRIO EL DEBATE POLITICO, Y SE PRONUNCIARA MAÑANA. — LAS ACTIVIDADES POLITICAS DE AYER. — DEMOCRATICOS APOYAN A GONZALEZ VIDELA

HASTA LA MADRUGADA DE HOY PROSEGUIAN LAS GESTIONES DE ENTENDIMIENTO

...sensación de sorpresa ...en los círculos políticos ...mente en los sectores de ...la renuncia del Vice-...de la República, don ...Duhalde, ocurrida en la ...de ayer durante el Con-...Gabinete celebrado en ...cha Presidencial.

...acontecimiento de acuer-...al juego de los resor-...constitucionales, hizo que ...ministro del Interior, don ...Antonio Iribarren, asumie-...inmediato el Mando Su-...en el carácter de Vice-...de la República y ...fué designado Ministro ...Interior, el presidente del ...Radical, don Luis A. ...quien como informamos en otras columnas, prestó el juramento de estilo, asumiendo su cargo en la misma mañana de ayer.

BREVE REUNION DEL CEN

El Comité Ejecutivo Nacional del Partido Radical se reunió por espacio de breves minutos.

El señor Cuevas dió cuenta de la renuncia del Vicepresidente de la República, y de la ascensión al Poder del señor Iribarren, quien le había pedido que aceptara la Cartera de Interior y que en tal situación pedía al CEN el "pase" reglamentario.

Después de analizar la situación, el CEN acordó por unanimidad de sus miembros, otorgar el "pase" al señor Cuevas.

Automáticamente, de acuerdo con el reglamento del partido, asumió la presidencia don Alfredo Rosende, quien manifestó que en la reunión de la tarde haría una declaración sobre los últimos acontecimientos políticos.

DECLARACION DEL SEÑOR ROSENDE

El CEN volvió a reunirse, a las 19.30 horas de ayer, y después de tratar la situación política, aprobó la declaración del señor Rosende que damos a continuación:

"Santiago, 17 de octubre de 1946.

La determinación de Excmo. señor Duhalde de alejarse momentáneamente de sus altas funciones para cuidar su salud, y de delegar el mando en su subrogante constitucional, el Ministro del Interior, don Juan A. Iribarren, ha dado origen a comentarios absolutamente antojadizos que es conveniente desvirtuar.

De exageración en exageración se ha llegado hasta relacionar esta espontánea y legítima determinación del Excmo. señor Duhalde con el acuerdo adoptado por la H. Junta Ejecutiva Liberal, respecto de la actitud de sus parlamentarios en el Congreso Pleno del día 24 de este mes.

Me parece conveniente expresar en mi carácter de jefe interino del Partido Radical, que todas esas apreciaciones y comentarios son total y absolutamente infundados, no obstante de que yo no podría desconocer que la actitud en que se mantiene el doctor Eduardo Cruz Coke se presta para inducir en error a parte de la opinión pública.

Tenemos la clara conciencia de que el Congreso Nacional debe estar rodeado de las más amplias garantías de respeto y libertad para el ejercicio de sus funciones y decimos al país que, tanto el Excmo. señor Iribarren como el nuevo Ministro del Interior, señor Luis A. Cuevas, son, por su conocida y prestigiosa trayectoria republicana y democrática, garancía cierta de que tal cosa ocurrirá y merecedores, por lo tanto, de la confianza que en ellos ha depositado el Excmo. señor Duhalde y que estamos ciertos comparte todo el país. — (Fdo.). ALFREDO ROSENDE VERDUGO".

EL SEÑOR SANTA CRUZ CON EL SEÑOR ROSENDE

Momentos antes de la reunión de la directiva radical, el diputado liberal don Víctor Santa Cruz, visitó al nuevo jefe radical, señor Rosende, a quien explicó que el voto aprobado el martes pasado por la Junta Liberal, no tenía el carácter de definitivo y abordó diversos puntos que aparecieron confusos en la respuesta radical los cuales fueron explicados por el señor Rosende.

Finalmente, el presidente radical entregó al señor Santa Cruz el texto de la declaración que presentaría a la consideración de la directiva de su partido, para que la diera a su vez a conocer a la Junta Ejecutiva Liberal, si así eran sus deseos.

REUNION DE LA JUNTA LIBERAL

Bajo la presidencia de don Oscar Urzúa Jaramillo, se reunió en las últimas horas de la tarde de ayer la Junta Ejecutiva del Partido Liberal en sesión extraordinaria para seguir

(PASA A LA PAGINA NUEVE)

...OS PROPOSITOS DE GOBIERNO ...INSPIRAN AL VICEPRESIDENTE

...PUBLICO Y REGULARIDAD DE LA VIDA ADMINIS-...TIVA. — ES DISTINGUIDO CONSTITUCIONALISTA

...noche, después de un día que fué fatigoso para él, ...recibidos por el Vicepresidente de la República, ...señor Juan Antonio Iribarren. Después de agra-...nuestras congratulaciones por su designación, nos ...su invariable y conocida buena disposición para con ...nos, manifestándonos que las puertas de la Presiden-...la República estaban abiertas para los periodistas.

SUS PROPOSITOS DE GOBIERNO

...respecto de sus propósitos de Gobierno, S. E. nos ma-...que de modo preferente se ocupará del orden pú-...de mantener la regularidad de la vida administrati-...país, de resolver aquellos problemas pendientes que ...susceptibles de fácil despacho, de proveer a todas ...las medidas de aplicación inmediata que el país ne-...para su desenvolvimiento y de preparar con el Go-...un plan de trabajo para el futuro.

...interrogamos al Excmo. señor Iribarren acerca de la ...de su permanencia en la Vicepresidencia de la ...República. Nos respondió que su designación no tiene pla-...que, de acuerdo con los preceptos constitucionales el ...señor Duhalde podrá reasumir cuando lo desee ...cuando su salud se haya restablecido en forma que ...pueda tomar de nuevo el mando de la Nación.

CONSTITUCIONALISTA

...nuevo mandatario que ayer asumió el poder, es un ...jurisconsulto, que ha tenido una honrosa vida ...jurídica. Como profesional se ha desiacado por su versa-...Ha sido muchos años profesor de la Escue-...Derecho de la Universidad de Chile, de cuya Facul-...ha sido Decano. Fué, también, Ministro de Educación ...Gobierno del Excmo. señor Aguirre. Miembro promi-...del Partido Radical, ha ocupado en su directiva car-...responsabilidad. Actualmente es miembro del Con-...ejecutivo Nacional de su Partido. En su dilatada ac-...política se ha singularizado por su devoción cons-...talista. Posee una vasta y sólida cultura, todo lo ...permite asegurar que quien ha llegado ayer a la Ca-...de Presidentes de Chile, es un chileno eminente.

...RMINO LA HUELGA EN LA CAJA DE EE. PARTICULARES

...ayer fué solucionado definitivamente el conflicto ...originado en huelga al personal de la Caja de Previsión ...de Empleados Particulares.

...la gerencia de la institución acordó aceptar las pe-...de los empleados, por cuyo motivo éstos resol-...dieron dar término al movimiento.

...mañana de hoy se efectuará una reunión en la ...se suscribirán las actas correspondientes que dejan ...constancia del convenio entre el personal y la Caja.

RESPETO INALTERABLE A LA LEY Y A LA CONSTITUCION POLITICA

EXPRESA EL MINISTRO DEL INTERIOR. — RENUNCIARON EL INTENDENTE Y EL DIRECTOR DE INVESTIGACIONES

El Ministro del Interior, don Luis Alberto Cuevas, recibió ayer tarde la visita de numerosas personas que fueron a felicitarlo o a tratar con él de asuntos de Gobierno. Entre ellos anotamos al presidente del Partido Radical, diputado don Alfredo Rosende; al senador don Gustavo Jirón; al diputado don Isidoro Muñoz; al diputado don Alejandro Ríos Valdivia; al Director de Carabineros, General don Eduardo Maldonado Mercado; al Intendente de Santiago, don Guillermo Jofré Vicuña; al señor Osvaldo Sagües; al Directo de Investigaciones, don Oscar Zagal; al presidente del Consejo Provincial Radical, don Eduardo Silva Osorio; al Regidor de Ñuñoa don Ventura Anrique, y al Intendente de Linares, don Juan del Villar.

RENUNCIO EL INTENDENTE

El Intendente señor Jofré Vicuña, presentó al Ministro la renuncia verbal de su cargo, que confirmará hoy por escrito. El señor Cuevas le manifestó que hoy resolvería sobre ella, después de conversar con S. E. el Vicepresidente de la República.

Extraoficialmente hemos sabido que esta renuncia será aceptada y que será nombrado Intendente de Santiago el General de Carabineros en retiro y ex Director del Cuerpo, señor Oscar Reyes Leiva.

EL DIRECTOR DE INVESTIGACIONES

También renunció verbalmente ante el Ministro del Interior el Director General de Investigaciones, don Oscar Zagal. Esta renuncia también será confirmada hoy por escrito y también se resolverá sobre ella después de que conversen el Ministro con el Excmo. señor Iribarren.

Del mismo modo que en caso del Intendente, tenemos información extraoficial en el sentido de que será nombrado hoy Director de Investigaciones, el señor Osvaldo Sagües, que ya desempeñó esas delicadas funciones durante el Gobierno de don Pedro Aguirre Cerda. El señor Sagües asumirá sus funciones hoy mismo.

HABLA EL MINISTRO

En las últimas horas de la tarde conversamos con el Ministro del Interior. El señor Cuevas nos declaró que, como hombre de derecho, se preocupará preferentemente de que se mantenga inalterable el respeto a la ley y a la Constitución y el orden público. Nos agregó que los suspicaces que especulan con su llegada al Gobierno, deben saber que su presencia en el Ministerio del Interior significa que el país seguirá marchando dentro de la normalidad jurídica.

Preguntamos al señor Cuevas si el Director de Carabineros, General señor Maldonado, le había presentado la renuncia, como se decía en algunos círculos, y nos respondió que su visita había sido un simple acto de cortesía. No ha renunciado ni a mí se me ha pasado por la mente pedirle que renuncie, ya que el señor General Maldonado cuenta con toda su confianza y la del Gobierno.

Respecto de las renuncias de los señores Jofré y Zagal, nos confirmó que hoy resolvería sobre ambas, después de conversar con el Excmo. señor Iribarren.

En general, nos dijo textualmente el Ministro del Interior, no existe el ánimo de cambiar funcionarios. Lo lógico es que aquellos que son de la confianza del Presidente de la República, renuncien cuando asuma el nuevo Mandatario.

CUEROS
DE CONEJO Y LIEBRES COMPRO BODEGA:
"LA CHINGA"
EN SU NUEVO LOCAL
EXPOSICION 348
FONO 92546 — SANTIAGO
CASILLA 2721

¡Siempre lo Mismo, Coca-Cola, Coca-Cola! A cualquier hora, en cualquier parte, cualquier pausa con Coca-Cola bien fría es *la pausa que refresca*. Coca-Cola es la predilecta de todos, por lo deliciosa y refrescante que es.

"COCA COLA" NO HA SUBIDO DE PRECIO
Embotelladores Autorizados: Embotelladora Andina S. A.

AVISOS ECONOMICOS CLASIFICADOS

PROPIEDADES EN EL SECTOR GRAN AVENIDA

$ 35.000.— A SEIS CUADRAS PARADERO 24. CASITA de un piso, con 3 piezas, 2 cocinas. Jardín. Terreno: 9 x 25 metros. Pago convencional.

70.000.— PROXIMO PARADERO 12. CASA DE UN piso, construcción de ladrillo terminándose. Consta de 5 piezas, cocina. Parrón. Arboles frutales. Terreno: 12 x 21 metros. Pago convencional.

130.000.— PROXIMO PARADERO 18. CASITA DE UN piso con 500 m2. de terreno. Consta de: Hall, 2 dormitorios, cocina; dependencias. Arboles frutales. Parrón. Gallinero.

140.000.— EN POBLACION SAN JOAQUIN. CASAquinta en un piso con 10.000 m2. Consta de 6 piezas. Arboleda frutal y siembras. Parrón. Deuda: $ 60.000 Caja EE. Particulares.

185.000.— LADO PARADERO 24. BUNGALOW RODEado de 825 m2. de terreno. Construcción de ladrillo. Porch, comedor, 3 dormitorios, W.C. cocina, despensa. Jardín con árboles frutales. Gallinero. Deuda: $ 50.000.

200.000.—EN CALLE JOSE URETA ESQ. PARAD. 18. Casa de renta, dividida en 3 departamentos. Cada departamento con 3 piezas. Terreno: 800 m2. Facilidades de pago. Renta: $ 1.500 mensual.

220.000.— LADO PARADERO 7. CASA MODERNA en un piso, sólida. Galpón. Consta de: Hall, comedor con galería, 3 dormitorios, baño; dependencias. Jardín. Patio con parrón. Entrada de auto. Deuda: $ 70.000.

250.000.— LADO PARADERO 15. VENDO BUNGALOWS recién terminados, sólidos. 500 m2. de superficie. Constan de: Living, comedor, 2 dormitorios con closets, baño instalado; dependencias. Jardín, patio. Entrada de auto. Fuerte deuda.

260.000.— PROXIMO PARADERO 10. BUNGALOW moderno, estilo español, sólido. Living con chimenea, comedor, 3 dormitorios, baño completo; dependencias. Jardín, patio y garage. Deuda: $ 58.000 Caja EE. Particulares.

260.000.— PROXIMO PARADERO 19. CASA DE UN piso, moderna, perfecto estado. 500 m2. de terreno. Consta de: Living, comedor, 3 dormitorios, baño completo; dependencias. Jardín con árboles frutales y parrón.

260.000.— EN AVENIDA PROGRESO. PARADERO 25. Bungalow moderno, rodeado de 1.600 m2. de terreno. Construcción sólida. Red de calefacción eléctrica. Recibos, 2 dormitorios con closets, baño instalado; dependencias. Jardín con parrón y frutales. Garage. Terraza. Deuda: $ 60.000. Pago convencional.

280.000.— INMEDIATO PARADERO 32. BUNGALOW moderno, rodeado de 1.000 m2. de terreno. Living, comedor, 3 dormitorios, baño instalado; dependencias. Jardín con árboles frutales. Garage.

295.000.— INMEDIATO AV. LA MARINA. BUNGALOW moderno, sólido. Totalmente pintado al óleo. Hall, living, comedor, 2 dormitorios, closets, pieza de baño; dependencias. Jardín con árboles frutales. Gallinero. Entrada de auto. Deuda: $ 28.000.

310.000.— PROXIMO PARADERO 12. BUNGALOW moderno, recién terminado, elegante construcción. Pintada al óleo. Parquets. Porch, living, comedor, 3 amplios dormitorios con closets, 2 salas de baño con azulejos, cocina instalada. Entrada de auto. Departamento de empleados. Deuda.

330.000.—LADO PARADERO 10. BUNGALOW NUEVO con pisos de parquets, rodeado de 1.000 m2. de terreno. Se compone de: Terraza con pérgola. Living, comedor, 3 dormitorios con closets, baño instalado; dependencias. Entrada de auto. Deuda: $ 150.000.

350.000.— AV. LO ESPEJO. PARADERO 28. CHAlet en 2 pisos, estilo moderno, recién terminado. Consta de: Living, comedor, escritorio, W.C. visitas; dependencias. Jardín, entrada de auto. Altos: 3 dormitorios, baño instalado. Deuda: $ 60.000 Caja de Ahorros.

360.000.— PROXIMO PARADERO 28. CASAQUINTA en un piso, moderna, sólida. Amplios recibos, 3 dormitorios, pieza de baño; amplias dependencias. Jardín con árboles frutales. Gallinero. Entrada de auto. Subterráneo. Terreno: 24 x 166 metros. $ 150.000 Caja de Ahorros.

420.000.—INMEDIATO ESTADIO EL LLANO. Nuevo chalet terminándose, sólido. Recibos, comedor, escritorio, W.C. visitas, dependencias. Entrada de auto. Terraza. Altos: Hall, 3 dormitorios con closets, baño instalado. Deuda: $ Caja Hipotecaria.

600.000.— TERESA VIAL. PARADERO 9. Chalet en pisos, moderno, aislado. Instalación para calefacción central. Amplios recibos, escritorio, W.C. visitas; dependencias y servicio. Gran jardín. Parrón de 40 metros. Garage para 2 coches. Deuda: $ 175.000 EE. Particulares.

1.000.000.— EN LA GRAN AVENIDA. Magnífico chalet en 3 pisos con subterráneo. Construcción sólida. Calefacción y agua caliente instalados. Terrazas, dependencias y servicio. Gran jardín. Terreno: 2.000 m2. Garage. Subterráneo. Arboles frutales en producción. Pago convencional.

CARLOS OSSANDON G.
NUEVA YORK 25

INDICE DE AVISOS ECONOMICOS CLASIFICADOS

1.—Alhajas, monedas y antigüedades
2.—Automóviles, camiones y vehículos
3.—Neumáticos, accesorios y garages
4.—Arriendos buscados
5.—Arriendos ofrecidos:
Casas, chalets.
Locales y oficinas.
Departamentos y piezas.
6.—Abarrotes, comestibles y frutas
7.—Arboles y plantas
8.—Armas, caza y pesca
9.—Artículos de escritorio, librerías, imprenta.
10.—Aves y animales
11.—Belleza y peluquería
12.—Compras y ventas varias
13.—Deportes, turismo y veraneo
14.—Diversos
15.—Educación
16.—Fotografía, cine y útiles científicos.
17.—Ocupaciones buscadas:
Empleados
Profesionales
Operarios
Domésticos
18.—Ocupaciones ofrecidas:
Empleados
Profesionales
Operarios
19.—Residencias, hoteles, restaurantes
20.—Materiales de construcción
21.—Metales y minerales
22.—Motores, maquinarias y artículos eléctricos
23.—Máquinas de escribir y coser.
24.—Muebles, menajes y artículos sanitarios
25.—Modas e interés para el hogar
26.—Mudanzas y transportes
27.—Negocios e instalaciones
Compra y venta
28.—Objetos y animales perdidos
29.—Personas buscadas
30.—Préstamos, acciones y bonos
31.—Productos medicinales
32.—Propiedades compran:
Quintas y sitios
Casas y chalets
Parcelas, chacras y fundos
33.—Propiedades venden
34.—Propuestas públicas y particulares
35.—Radios e instrumentos de música
36.—Remates voluntarios
37.—Notificaciones y citaciones
38.—Sastrería e indumentarias
39.—Talleres y composturas
40.—Judiciales

Dr. Saavedra
GALVEZ N.o 178
FONO 66811

1.—Alhajas, monedas y antigüedades

COMPRO ORO Y PLATA. PAGO BUENos precios. Alameda 340. 10 Nov

NOVIOS, ARGOLLAS, ORO 14 Y 18 kilates, macizas, grabadas, desde 200 pesos par. San Diego 780. Relojería Sportman. 31 Oct

COMPRO BRILLANTES, JOYAS. PRECIOS insuperables. Kardonsky. Estado 534. 31 Oct.

JOYAS. ANTES VENDERLAS, CONsúltenos. Pagamos mejores precios: brillantes, marfiles, objetos arte, boletos empeño, etc. Bandera 316, teléfono 86975. 6 Nov.

¡¡¡LIQUIDO 3 MILLONES DE pesos en relojes, pulseras, collares de perlas de fantasía, Hojas España. Ventas por mayor y menor. Casa Gorab, Rosas 1148. 31 Oct

¡¡¡CASA REAL!!! ORO, JOYAS, BRIllantes, fantasías, compraventa. Composturas, transformaciones. Compañía 1025, frente Teatro Real. Fono 63885 31 Oct

ORO, JOYAS, BRILLANTES, PLATINO, plata, monedas antiguas, compramos; supero cualquier oferta. Bandera 86 31 Oct

NUEVO PLAN
Sastrería DRINBERG
10 CUOTAS IGUALES SIN PIE
BANDERA 644

S. SACK
FIERRO NACIONAL
REDONDO CUADRADO PLANO
SN. PABLO 1179
MORANDE 817

BRILLANTES JOYAS, BOLEtos, vendo y compro. Supero cualquier oferta. Ahumada 88 esquina Nueva York. 31 O.

¡¡NOVIOS!! PARA ARGOLLAS, fábrica Sostin. Nueva York 66 31 Oct

NUEVA DEMOLICION
Ejército 582. Ascensor Otis para tres pisos; 500 metros parquet, planchas zinc, pino 4 x 12, 3 x 12, 3 x 10; tablas cielo; tapas; piso; galerías; mamparas; puertas, cañerías.

2.—Automóviles, camiones y vehículos

VENDO BICICLETA MUJER, IMPORtada. Carmen 175. 21 Oct

CONTADO VIOLENTO COMPRO AUtomóvil moderno, directamente dueño. Teléfono 68318. 21 Oct

COMPRO CABINA FORD, NUEVA, PAGo al contado. Fono 85097. 21 Oct

COMPRO FORD CERRADO 30 AL 31, en perfecto estado, neumáticos nuevos. Pago al contado. Teresa Vial 1170. Teléfono 50114. 21 Oct

OPTICA
RODOLFO HAMMERSLEY
AGUSTINAS 1080
ESQUINA BANDERA
CASILLA 3300
TELEFONO 88075

4.—Arriendos buscados

ADMINISTRAMOS PROPIEDADES, anticipamos rentas. Caja Propietarios. 5 En.-47

5.—Arriendos ofrecidos

ARRIENDO PIEZAS Y DOY PENsión de mesa. Manuel Rodríguez 39. 20 Oct

ADMINISTRAMOS PROPIEDADES, anticipamos rentas. Caja Propietarios. 5 En.-47

ARRIENDO EN PUERTO SAN Antonio. Arturo Prat 156. Altos modernos: 5 dormitorios, 2 regios baños, comedor, hall; dependencias, en los bajos: una o dos piezas, cocina, vivir estable o Residencial, personas honorables. Tratar este sábado, domingo allá, otros días en Santiago. Dieciocho 586. Fono 60059. 17 Oct.

LINDA PIEZA s|m. PARA DOS CAmas, c|p., baño, ofrezco en General del Canto 196, altos. Providencia. Teléfono 42339. 20 Oct

PIEZA AMOBLADA, ARRIENDO. — San Francisco 1122. 21 Oct

ARRIENDO DEPARTAMENTITO AMOblado. Llaves mayordomo. Miraflores 260. 21 Oct

ARRIENDO PIEZAS C|S. PENSION San Diego 378. 21 Oct

ARRIENDO ESPLENDIDO DEPARTAmento, sin niños, 1.o noviembre. Avda. B. O'Higgins 2292. 21 Oct

VERGARA 175, PIEZAS GUARDAR muebles. 21 Oct

DEPARTAMENTO 2 o 4 PIEZAS, CON facilidades cocinar gas, personas decentes. Catedral 2631. 18 Oct.

7.—Arboles y plantas.

LIMONEROS, PALTOS, NARANJOS árboles, arbustos, maceteros greda tierra hojas de jitre. Ofrece Criadero Corrial. Alameda esquina Arturo Prat. 31 Oct

9.—Artículos de escritorio, librería, imprenta

PLUMAS FUENTE, ENCENDEDORES, lápices, arreglo, Galería A, sandri 30 31 Oct

Marque en su boca el camino del EXITO con
ROUGE VANKA
LOS AVISOS ECONOMICOS DE
LA NACION
(Siempre rápidos y de eficaces resultados)
OBSEQUIAN DIARIAMENTE UN
Rouge Vanka
AL ORDENAR SUS AVISOS ECONOMICOS
2 ROUGE POR 5 PESOS

14.—Diversos

LIMPIEZA DE COCINAS. — LUIS Brisso F.— Especialista en limpieza de cocinas a gas y económicas, estufas a coke, arreglo y pinta catres de bronce, chapas de muebles. Cóndor 1396. Fono 80718. 21 Oct

ALEMAN VIUDO, BUSCA DUEña de casa, preferencia alemana. Dirigirse. Andrés H., Correo Rancagua. Carnet 49369. 18 Oct.

ADMINISTRAMOS PROPIEDADES, anticipamos rentas. Caja Propietarios. 5 En.-47

COMPRAMOS DENTADURAS, DIENtes sueltos usados. Bandera 86. 31 Oct

15.—Educación

¡OJO! ¡TRIUNFE UD.! ESCUELAS Politécnicas Díaz-Gascogne. Ultimos cursos del año. Internado para señoritas de provincia. Santo Domingo 670 31 Oct

ACREDITADO INSTITUTO TECNICO Santo Domingo 1307 esquina Teatinos. Cursos completos: Comercio, Dactilografía, Telegrafía, Corte-Confección Peluquería. Solicite prospecto. 19 Oct

CORTE CONFECCION, NUEVOS CURsos rápidos, eficientes, económicos; enseñanza perfecta, facilísima, garantida. Atención esmerada, profesores especialistas. Confección trajes primeros. Prospectos. Academia "Fénix" Santo Domingo 1030, (cerca Puente). 30 Oct.

CURSOS RAPIDOS, EFICIENTES, económicos: Oficinistas, Taquígrafas, Dactilógrafas, Contabilidad, Escritura máquina. Prospectos. Instituto Contabilidad, fundado 1922, Santo Domingo 1030 (cerca Puente). 30 Oct.

18.—Ocupaciones ofrecidas:

MOZO PARA COMEDOR Y ASEO, CON muy buenas recomendaciones, necesítase. Saxlé 2342. 19 Oct

NECESITAMOS
limpiadoras, dobladoras y recortadora para calzado fino de señora.
ARTURO PRAT 1479
(exterior)

CORBATERA COMPETENTE, NEcesito. Dalmacia 1236. Altura Manuel Montt 1800. Fono 41669. 19 Oct.

AYUDANTE ENCUADERNACION. Necesito. Nataniel 170. 18 Oct.

MARGINAL OBRERO JOVEN, NECESito, Nataniel 170. 18 Oct.

EMPLEADA COMPETENTE NECESITO. Serrano 870. 21 Oct

NIÑA DE LA MANO, NECESITA, CAStro 722. 21 Oct

SEÑORA COCINERA, AYUDANTE DE cocina para restaurante. Bilbao 899, carro 2. 21 Oct

NECESITAMOS LIMPIADORAS, DUbladoras y recortadora para calzado fino de señora. Arturo Prat 1479, Exterior. 19 Oct

EMPLEADA TODO SERVICIO, NECEsita matrimonio solo. Sueldo $ 300. Catedral 1590. 21 Oct

$ 300 y PROPINA, EMPLEADA ASEO para señora sola, Santo Domingo 453. 21 Oct

19.—Residencias, hoteles, restaurantes

AMPLIA PIEZA C|S MUEBLES PENsión, regia, 2 o más personas. Castro 231. 21 Oct

CASA DE FAMILIA, PIEZAS ASOleadas, balcón calle, c|p. Compañía 1791. 21 Oct

DEPARTAMENTO Y PIEZA CON PENsión. Alameda 381. 21 Oct

REGIA CASA, ESPLENDIDA COMIDA, tres personas, 1.200. Agustinas 1975. 21 Oct

PIEZA CALLE, DOS PERSONAS, excelente comida, baño, teléfono. Moneda 1790. 21 Oct

ESPACIOSO DORMITORIO, BAJOS calle, otras piezas arriéndanse pensión. Huérfanos 1934. 21 Oct

20.—Materiales de construcción

S. SACK, BARRACA FIERRO. SAN Pablo 1179, Morandé 817. Precios bajos 31 Oct

PINTURA, PINTA SACK 31 Oct

DEMOLICIONES: CANERIAS, ZINC, forros, canajes, puertas, tragaluces, vigas pino, fierro descargas, fierro fundido y otros materiales encuentra Ud. en San Diego 1260 22 Oct

HIERRO ACANALADO, GALVANIZADO Sack. 31 Oct

HIERRO GALVANIZADO LISO, SACK 31 Oct

ALAMBRE ATADO, PARA CONSTRUCCIONES. Sack. 31 Oct.

GRAN DEMOLICION
ALAMEDA 2183
CHIMENEA mármol; PARQUET americano y nacional; Pino 3 x 12 y varias medidas Sanitarios, ladrillos murallas y Piscales, etc.

22.—Motores, maquinarias y artículos eléctricos

MAQUINARIA DE OCASION, HUERfanos 2448. 7 En

24.—Muebles, menajes y artículos sanitarios

MUEBLES 23 MESES PLAZO. POCO pie. Serrano 285. 11 Nov

VENDO COMEDORES, DORMITORIOS living, muebles sueltos. Santa Rosa 757. 26 Oct

OCASION; EN CALLE ZORRILLA (e San Martín 111 (Tropezón) se vende menaje de casa. 25 Oct.

¡¡COLCHONES!! COLCHONería "Francesa". Refacciona colchones domicilio. San Diego 9. Teléfono 86259. 24 Oct.

¡¡OCASION!! VENDO AMOBLADOS Dormitorio, comedor, hall y muebles sueltos. Delicias 2456. 2 Nov

COMPRO MUEBLES, COCINAS, CAtres, baños, máquinas Singer. Fono 86259. 26 Oct

SOMMIERES CON ALAMBRE de primera y refacción de colchones a domicilio. Colchonería Francesa. San Diego N.o 9. Teléfono 86259. 19 Nov

25.—Modas e interés para el hogar

¡¡¡PARA BANQUETES!!! FIESTAS sociales: arriende sus servicios antigua "Casa Acevedo", Santo Domingo 585. Teléfono 30904. 29 Oct

27.—Negocios e instalaciones

15.000 VENDESE PAQUETERIA CHICA, San Pablo 2885, llegar a Esperanza. Arriendo barato. 21 Oct

VENDO ALMACEN UNICO EN 4 ESquinas. Oportunidad por ausentarme de la capital. Prieto 1798. 21 Oct

VENDO PUESTO VARIOS, ANEXO refresco. Pucará 4864, Población Frei. Ñuñoa 21 Oct

NECESITO
AYUDANTA PANTALONERA
ALDUNATE 669

30.—Préstamos, acciones y bonos

ADMINISTRAMOS PROPIEDADES, anticipamos rentas. Caja Propietarios. 5 En.-47

31.—Productos medicinales

ROT. EL MEJOR DESMANCHADOR En venta sólo en Farmacias. Muestras gratis en Farmacia Trencese Agustinas esquina Teatinos. 31 Oct

32.—Propiedades compran:

ADMINISTRAMOS PROPIEDADES, anticipamos rentas. Caja Propietarios. 5 En.-47

33.—Propiedades venden:

VENDO CASITA $ 60.000.— 3 PIEZAS y departamento. Coronel Souper. Tratar: Concón 447. 25 Oct

ADMINISTRAMOS PROPIEDADES, anticipamos rentas. Caja Propietarios. 5 En.-47

34.—Propuestas públicas y particulares

RADIOS R. C. A. Y DISCOS VICTOR "Francisco Figueras y Cía." Santa Isabel 0301 A., entre Avenida Seminario Condell, fono 44420. Facilidades 31 Oct

DIRECCION GENERAL DE OBRAS Públicas.— Departamento de Hidráulica.— Se piden propuestas públicas para la ejecución de las obras de desagüe para el nuevo Matadero en Lo Valledor, las que se abrirán el 25 de octubre, a las 16 horas. Bases y demás antecedentes, en la Oficina de Partes.— Santiago, 15 de octubre de 1946.— El Director del Departamento. 24 Oct

ALAMBRE CAÑERIA
METAL DESPLEGADO
S. SACK
SN. PABLO 1179
MORANDE 817

DIRECCION GENERAL DE OBRAS Públicas.— Departamento de Hidráulica.— Se piden propuestas públicas para la instalación del servicio de agua potable de Curanilahue las que se abrirán el 22 de octubre, a las 16 horas. Bases y demás antecedentes en la Oficina de Partes.— Santiago 8 de octubre de 1946.— El Director del Departamento 19 Oct

37.—Notificación y citaciones

HABIENDOSE EXTRAVIADO CHEques Banco Italiano 8.62713 al 62725, quedan nulos por haberse dado aviso. 18 Oct.

HABIENDOSE EXTRAVIADO LIbreta N.o 670585 de la Caja Nacional de Ahorros, perteneciente a Saturnino Flores Soto, queda nula por haberse dado aviso. 26 Oct.

LIBRETA 705911 DE LA CAJA Nacional de Ahorros, queda nula por haberse dado aviso. 19 Oct.

SINDICATO PROFESIONAL DE EMpleados del F. C. Llano de Maipo.— En sesión extraordinaria de fecha 10 del presente, bajo la presidencia del Inspector del Trabajo don Emilio Veijón Concha, la mesa directiva quedó constituída como sigue: Presidente, Armando Allaga C.; secretario, Raúl García E.; tesorero, Samuel Quezada N.; directores, Luis Mancilla A. y Pedro Ferreira L.— El secretario 26 Oct

DE ACUERDO CON EL ART. 37 DE los Estatutos, cítase a junta general ordinaria de accionistas de la Sociedad Agrícola y Forestal en Liq., para el 4 de octubre a las 17.30 horas, en Huérfanos 972, of. 518.— La comisión liquidadora. 22 Oct

FARMACIA DE TURNO
PERMANENTE HASTA LA UNA DE LA MADRUGADA
Andrade
DELICIAS 2902 - FONO 92340

AVISOS ECONOMICOS PARA LA RECEPCION
AGENCIAS DE "LA NACION"
FERIA MATADERO, EDUARDO PORTAL, EDUARDO, CIGARRERIA, SAN PABLO, PELUQUERIA, MAPOCHO, PROVIDENCIA, PASTELERIA, IRARRAZAVAL, frente Teatro, ROBERTO, MAULE, PELUQUERIA, RECOLETA, CIGARRERIA, SAN DIEGO, LAVANDERIA, DOMINICA, LAVANDERIA, ALMACEN DE, SAN PABLO, HUMBERTO, INDEPENDENCIA
Teléfono

38.—Sastrería e indumentarias

SASTRERIA SALAZAR, CAballeros y niños. Extenso surtido, calidad, precios insuperables. Bernardo O'Higgins 1788, esquina Libertad. Precios excepcionales este mes. Atendemos a provincias reembolso.

TERNOS, TRAJES SASTRE, confecciones para caballeros. Anexo sección calzados, camisería, mercerías, etc. Facilidades de pago, entrega inmediata. "El Crédito Nuevo", San Pablo 1

CASIMIRES NACIONALES desde $ 75.— Importados desde $ 100. Depósito directo de Fábrica. Oscar Alameda B. O'Higgins 2 esquina Libertad. Precios rebajados durante este mes. Atendemos provincias contra reembolso.

GUENDELMAN SASTRERIA. Telas finas. Crédito. Sastrería en edificio. Teatro Cervantes.

SASTRERIA MODERNA, Ahumada 1057, teléfono 86241. Terno pagos a 10 meses plazo, sin recargo. Entrega inmediata.

(MAS ECONOMICOS EN PAGINA 4)

MEMORANDUM DE «LA NACION»

TURNO DE BOTICAS

SEMANA DEL 12 AL 19 DE OCTUBRE: Wiedmaier, C. Bandera 116; Ecuador, Correa y Cía., San Pablo 1277; Profesional, Díaz y Cía., San Pablo 2363; Blanqueado, Bittner y Cía., 4959; Matucana, M. Michelow, Matucana 830; Araya, J. Araya, 4589; Castillo, R. Castillo, Loreto 162; El Salto, G. Vergara, 1307; Modelo, Suc. Waisman y Cía., Recoleta 2110; Guillermo Mader, Independencia 3058; Simon, La 711, Independencia 801, N.o 2, V. Arlegui, F. Vivaceta 1855; Bremen, E. Pinto, J. J. Otero, J. Otero, Brasil 95; Arica, G. Tapia, General Velásquez 1; A. Segura, Nueva Imperial 4878; Universo, E. Melej, Bernardo O'Higgins 3153; Meléndez, G. Meléndez, Avenida Bascuñán Maipú; Ruines, L. Espinoza, A. Macco 279 (Población Bascuñán); rial, Vierte| y Cía., Bascuñán Guerrero 609; Valparaíso, L. Exposición 1488; Rozzi, S. Rozzi, Castro 314; Esmeralda, L. Diego 991; Royal, I. Macaya, Portugal 201; Pérez, J. Pérez, Vicuña kenna 1199; América, O. Saavedra, Sierra Bella 1801; Pinto, y Cía., San Diego 2085; Morac, O. Rodríguez, Vergara 1; lurias, I. Rodríguez, Gran Avenida 4364; Andes, F. Villalón, nida 9065; Seminario, R. Gamboa, Seminario 301; Pedro de Zamora y Cía., Pedro de Valdivia 656; Zelas, O. Zelas, quinde 24 (Los Guindos); Ñuñoa, F. Batalle, Irarrázaval 1906; A. Aracena, El Aguilucho 3398; Santa Julia, L. Ruiz, Eva, Chiara y Cía., Avenida Hamburgo 967; Central de Turno

OCTUBRE 18 VIERNES

SANTOS DE HOY
Lucas y Justo

SANTOS DE MAÑANA
Pedro de Alc.

BOLETIN DEL TIEMPO

(Redactado a las 20 horas del día 17 de octubre de 1946)

Hubo buenas condiciones atmosférica en casi todo el país. Solamente en la cordillera Central estuvo alterado con nevada, lo que ocasionó tiempo nuboso en la región central.

APRECIACION GENERAL

Seguirá predominando el buen tiempo en la mayor parte del país, pero en la región Central se mantendrá variable por efectos de la alteración cordillerana que aún continuará.

Zona Norte: Bueno. Nublados locales en la mañana. Vientos del Noroeste y Oeste.

Zona Central: Variable y nuboso, especialmente en la parte interior. Vientos variables.

Cordillera Central: Mal tiempo, nevada.

Zona Sur: Bueno. Nublados locales en el Norte de la zona. Vientos del Sur y Suroeste.

Guaíto a Evangelistas: Bueno Nublados locales. Vientos del Oeste y Suroeste.

Punta Arenas: Bueno. Algo Nuboso.

INFORMACIONES DE SANTIAGO

Temperatura del aire.— (Día 17).— Máxima: 23,09, a las 14.10 horas.

Mínima: 8,3°, a las [illegible] horas.

Humedad relativa: [illegible] (Día 17).— Máxima: [illegible] a la 6.15 horas.

Mínima: 33 a la [illegible] horas.

Sol.— (Día 18).— [illegible] las 6.52 horas.

Puesta: a las 18.3[illegible]

Luna.— (Día [illegible]

Puesta: a las 12.[illegible] las 2.32 horas.

Fase: Luna nueva [illegible] presente.

OFICINA METEOROLOGICA DE CHILE.— MINISTERIO DE DEFENSA NACIONAL

LLAMADOS DE URGENCIA

Asistencia Pública, Portales 80, teléfono 69101. Posta de la Asistencia Pública, Portales 80. Posta N.o 8 de la Asistencia Pública, Chacabuco esquina Independencia, teléfono N.o 81[illegible]. Posta Pública de Subsistencia, esquina de Irarrázaval, teléfono 61368; Asistencia Pública Providencia, Manuel Montt 1[illegible], teléfono 20033; Prefectura de Carabineros, Moneda esquina Bandé, teléfono 60111.

CRUZ ROJA DE LA JUVENTUD. JEFES DE CRUZ ROJA. Independencia 1[illegible]

POLICLINICA GRATUITA PARA INDIGENTES. Curaciones, Cirugía menor, operaciones, diathermia de onda corta. P. M.

Servicio Dental.— Martes, jueves, de 2 a 4. Sábados de 8.45 a 9.45.

Los ultra celpis: lunes, miércoles y viernes, de 3 a 4 P. M.

Servicio médico de niños de 2 a 7 años: miércoles de 3 a 4 P. M.

Servicio niños, cuidado de la madre: sábado de 2 a 4 P. M.

Ropero Escolar: jueves de 3 a 4 P. M.

FALSOS AGENTES DE AVISOS

Varios comerciantes e industriales de Santiago han sido estafados por individuos que se dicen agentes de avisos de este diario y de otros.

Hacemos presente al público que nuestros agentes son personas conocidas y responsables, que están premunidos de su correspondiente credencial, y que no perciben el valor de los anuncios que contratan.

Como los estafadores están ya debidamente individualizados, serán encargados a la policía, para que sean puestos a disposición de la justicia.

LA NACION

Santiago de Chile, viernes 18 de octubre de 1946

AMBIO GUBERNATIVO

...l Vicepresidente de la República, Excmo. señor don ...baldo, hizo saber a sus Ministros, en una reunión ...l Consejo de Gabinete, que debía abandonar transi... sus funciones, por su estado de salud. En tales con... y dando aplicación a lo dispuesto en el artículo 66 ...Constitución Política del Estado, entró a subrogarlo el ...l Interior, señor don Juan Antonio Iribarren, y en ...de éste ha sido designado Ministro del Interior el ...Alberto Cuevas, Presidente del Partido Radical.

...vez más ha funcionado dentro de la más perfecta ...l mecanismo constitucional relativo a la subroga... ...Jefe del Estado, y el país prosigue su marcha tranqui... ...do del general respeto a los cánones democráticos que

...Excmo. señor Juan Antonio Iribarren, hoy Vicepresi... ...la República, es una personalidad política de singu... ...ra y que goza de unánime respeto en todos los círcu... ...ado y profesor universitario, ha hecho de la cátedra ...en el que ha sobresalido por sus virtudes, su ánimo ...y su vasta preparación. En su carrera política sólo ...valiosos servicios a los ideales democráticos, que ...la razón de ser del radicalismo, y es uno de esos ...que en cualquiera democracia del mundo constitui... ...honor y un ejemplo vivo de excelencias espirituales y

...nuevo Ministro del Interior ha ocupado hasta ayer la ...del Partido Radical, es uno de sus jóvenes y defi... ...ores, y dentro de las muchas luchas en que ya ha ac... ...la exhibido siempre como un fervoroso oficiante de ...ideales republicanos.

...ndose realizado estos cambios gubernativos dentro ...absoluto respeto a las normas constitucionales y a los ...de nuestra vida política y democrática, debe me... ...presa y repudio la declaración insólita formulada en ...de ayer por la Junta Ejecutiva del Partido Conserva... ...que sólo puede ser recibida como una muestra más de ...bles y yerros condenables en que viene incurriendo ...ro de un partido que llevó a sus huestes a la más ...derrota en esta lucha presidencial.

...rvando los hechos, suponiendo intenciones, sin res... ...to por las personas, esa declaración rebalsa todo lo ...política es permisible, y acusa un estado de lamenta... ...ción. Hasta la fecha, pudo ser explicable que la ...del conservantismo apareciera desligada de las reali... ...n situación de insana febrilidad, después de haber ...con su pertinacia y errores la liquidación de las De... ...la pérdida de toda esperanza de reconquistar el

...— lo repetimos — esta última declaración, en la que ...moldes resultan quebrantados y el sentido de la me... ...nocido, sólo puede equipararse a uno de esos erce... ...bles que, en otros países, han sido las causas ...y de convulsiones internas.

...esperar, sin embargo, que, entre nosotros, y a pe... ...desatinos de un partido cuyas tradiciones debían ...mayor respeto a sus actuales depositarios, continúe ...la cordura colectiva, la que corresponde a un pue... ...ya alcanzado mayoría de edad en la cultura cívica.

...posición Agrícola y Ganadera de Talca

...presencia del Minis... ...cultura y de repre... ...de las diversas ins... ...agrícolas del país, ...a hoy en Talca la ...Agrícola, Ganade... ...strial, organizada ...Asociación Agrícola ...ganismo que no ha ...esfuerzos para dar ...meno todo el realce ...una zona de tan re... ...prestigio agropecua...

...tesonera y diná... ...alizan los agricul... ...zona central hace ...este torneo supe... ...anteriores, y que ...viva y elocuente ...del progreso al... ...en la agricul... ...en la industria. La ...de esta Exposición ...ucto del esfuerzo de ...res talquinos, que ...sobresaliado en ...se relaciona con ...des industriales y ...s, y es también la ...probación de su ...a la economía

...vincias centrales, ...tiempos en que el ...zaba a amoldarse ...libre y soberana, ...s principales pro... ...la subsistencia na... ...creadoras de nues... ...recursos. En ...personificado el ...ar la tierra como ...más digna y enno... ...de las actividades, ...al trabajo agra... ...significado que ha ...todos los tiempos. ...de la industria ...ha alcanzado en ...de Talca y en las ...vecinas el más se... ...dador desenvolvi... ...tanto por ser la ...sus suelos su espe... ...ística, como por ...cia y el interés ...que sus pobla... ...trabajado.

...pues, que la Ex... ...hoy se inaugura ...feliz y seguro expo... ...esta labor perseve... ...es extraño que ella llegue a constituir un orgullo muy justificado para toda la agricultura nacional. Porque, dentro de los graves problemas que, hoy por hoy, pesan sobre la agricultura del país, es digna de ser celebrada esta empresa que viene a estimular nuestra producción y a premiar los esfuerzos gastados a través de casi invencibles sacrificios.

La Exposición de Talca ha alcanzado, después del otorgamiento de los premios, el éxito más completo en lo que se refiere a la calidad y cantidad de los productos expuestos, muchos de los cuales constituyen la demostración más evidente de que, a pesar de la aguda crisis por que atravesamos, el progreso de las actividades agrícolas en aquella zona no sólo no se ha detenido, sino que va en vías de un creciente y perfeccionado desenvolvimiento. Las expectativas que de este hecho pueden derivarse no pueden ser más promisorias, puesto que están demostrando que, pese a la situación crítica y transitoria que existe en todos los órdenes de las actividades nacionales, la agricultura sigue un impulso ascendente en cada una de sus ramas y manifestaciones.

Es por esto que cada Exposición Agrícola adquiere contornos de interés nacional, y especialmente ésta que se realiza en la zona más rica y fecunda del país. El desarrollo y perfeccionamiento alcanzados por la industria agropecuaria en las provincias centrales no sólo indican que el potencial productor permanece vivo, sino que está en pleno desenvolvimiento. Puede afirmarse con certeza que la Exposición Agrícola y Ganadera de Talca, si ha superado a las anteriores en la calidad y número de los exponentes, ha dado también al país la sensación de que de esta competencia pueden esperarse los más felices y provechosos resultados para la economía nacional.

HACIA LA UNION DE LOS LATINOS

(POR G. E. BIESSY, CORRESPONSAL DE "LA NACION" EN PARIS)

El mundo se encuentra dominado hoy día por dos bloques que representan civilizaciones y concepciones diferentes: de un lado, el bloque eslavo y, haciéndole frente, el bloque anglo-sajón.

Estos dos bloques no han hecho pesar aún sobre los demás pueblos una tiranía demasiado ruda, pero con el tiempo y su organización cada vez más poderosa podrán, seguramente, es lo que se teme al menos, engendrar conflictos de intereses, gérmenes de conflictos armados, cuyo horror sobrepasará lo que acabamos de constatar en el curso de las dos últimas guerras mundiales.

Pero no solamente hay pueblos eslavos y anglosajones sobre la tierra. Sin considerar la raza amarilla y los pueblos islámicos, cuya importancia es considerable, podemos observar, en efecto, que los pueblos latinos tienen una importancia fundamental. Su civilización, hija de Roma, y ella misma hija de Grecia, ha conquistado el mundo, principalmente desde el punto de vista literario, científico y humanista. Ella es, necesario es reconocerlo, la base de la civilización occidental contemporánea.

Fuera de la cultura y del humanismo latinos, estamos obligados a hacer una comparación del territorio y de la población entre lo que representa, de una parte, la Unión de pueblos latinos, y de otra parte, la U. R. S. S. y los Estados Unidos de América. Hay alrededor de 250 millones de latinos que viven en cerca de 22.800.000 kilómetros cuadrados de territorio, mientras que la U. R. S. S. cuenta con 22.385.000 kilómetros cuadrados de territorio, con una población cercana a los 190 millones de habitantes. Y Estados Unidos de Norte América tiene 9.386.000 kilómetros cuadrados, con una población de alrededor de 140 millones de habitantes.

De esto se deduce que una Federación latina representaría, en superficie y en población, una unidad superior a los dos bloques existentes.

Actualmente los pueblos latinos son impotentes para hacer prevalecer sus justas y legítimas aspiraciones. Los problemas de las naciones latinas no encuentran acogida de parte de los integrantes de los dos bloques dominantes, debido a que encontrándose las naciones latinas separadas, constituyen cada una de ellas potencias secundarias. Unidas, constituirían una fuerza importante que obligaría a tomarlas en cuenta y a considerar sus peticiones y sus aspiraciones. Constituirían una fuerza de equilibrio, moderadora y conciliadora, y sus justas demandas y reivindicaciones serían debidamente escuchadas y satisfechas por la propia fuerza de su cohesión. Hay un ejemplo característico: Francia, en el plano económico y militar, no es sino la primera de las pequeñas naciones, y no es una amenaza para nadie. En cambio, en el plano intelectual, Francia continúa siendo la patria universal de la razón, del pensamiento y del arte. Su cultura y su civilización son un elemento de progreso para la Humanidad. Sin embargo, para los "Tres Grandes", Francia cuenta poco, y sus reivindicaciones, aun las más legítimas, las que ofrecen un interés mundial, son desdeñadas o combatidas.

Vamos más lejos aún: la famosa máxima "El derecho es la fuerza" no ha sido posible desterrarla como verdad, y amenaza producir, de nuevo, sus perniciosos y abominables efectos; no puede ser combatida sino por un ideal espiritual, "El reinado del derecho", y este ideal es, precisamente, el que ha creado la civilización latina, el que persiguen las naciones latinas herederas de esta civilización. Su acción concertada puede ayudar a derrotar el culto de la fuerza y a hacer triunfar las ideas de Derecho y Justicia, sin las cuales no podría haber para los pueblos sino una paz efímera e injusticias nefastas, sociales y políticas.

Los latinos de Europa y América deben convencerse de la imperiosa necesidad de realizar su unidad, basada sobre las mismas afinidades, la misma cultura y el mismo ideal de derecho. Deben, también, convencerse de que la historia de mañana no será la de los pueblos aislados, sino la de las grandes comunidades intelectuales, en que rivalicen por el mejoramiento de la condición humana.

Una Federación latina debe comprender, necesariamente, todos los pueblos latinos de Europa y América, pues no se concebiría, por ejemplo, que sea constituída sin Francia, que es la madre espiritual de la latinidad, como sin España, que es la abuela de 18 naciones latinas de América, ni sin Italia.

Esta unión latina, que los acontecimientos imponen, no puede ser por el momento organizada por los Gobiernos; debe ser organizada por y para los pueblos latinos.

En 1789 fué de Francia de donde partió la idea de la libertad, de la cual se ha beneficiado el mundo. Hoy día la gran palabra del progreso debe partir también de Francia, pues es la patria del espíritu universal.

G. E. B.

Jornadas Neuro-Psiquiátricas

Hoy se efectuará la sesión inaugural de las Jornadas Neuro-Psiquiátricas en el Salón de Honor de la Universidad de Chile. Este torneo científico, de señalada trascendencia para la medicina nacional, se celebra regularmente todos los años, siendo su organización de responsabilidad de la Sociedad de Neurología, Psiquiatría y Neuro-Cirugía, entidad sobre la cual recae el prestigio de los excelentes y brillantes resultados que siempre se han obtenido en estas reuniones médicas.

Tal vez en ninguna otra rama de la Medicina los problemas se presentan tan difíciles como en las especialidades que se preocupan de las enfermedades que afectan al sistema nervioso y al psiquismo. La modestia y la discreción de los hombres verdaderamente dotados de una mente científica, han dictado aquella frase de que el avance de la ciencia se aprecia mejor por la reducción del sector de la realidad que deja de ser ignorado, que por aquel que el progreso permite conocer. Esta perspectiva es particularmente cierta tratándose de la Neurología y de la Psiquiatría, cuyos asuntos primordiales están muy lejos de divisarse claramente.

La complejidad de los problemas que abordan ambas ciencias médicas, de una parte, y el hecho de que sólo recientemente hayan sido sometidos esos problemas al análisis científico, dan un valor singular a los estudios en colaboración. La comunicación de las observaciones recogidas en la práctica, la exposición y la discusión de los resultados obtenidos con determinados tratamientos, los hechos significativos que proporciona la experiencia, etc, involucran un valioso aporte que, justamente, se hace presente en torneos de la índole de las Jornadas Neuro-Psiquiátricas.

Por otra parte, las dificultades desde el punto de vista estricto de la práctica médica, no son menores. La Neurología, la Neuro-Cirugía y la Psiquiatría se cultivan en Chile sólo en la capital y en dos o tres ciudades más. Como es lógico, las enfermedades se presentan sin atender a que existan o no especialistas. De ahí el gravísimo problema de la asistencia de los pacientes que residen lejos de los centros en que pueden ser sometidos a un tratamiento adecuado. La configuración geográfica del país ahonda todavía más estas dificultades, por la necesidad de recorrer largas distancias para recibir los beneficios médicos.

Como si fuera poco, en las contadas ciudades en que los neurólogos y psiquiatras ejercen sus actividades profesionales, los medios asistenciales disponibles son precarios y de muy escasa capacidad en cuanto a recepción de enfermos. Si bien en el curso de estas Jornadas Neuro-Psiquiátricas se colocará la primera piedra del nuevo Hospital Psiquiátrico, lo cual importa un progreso evidente, debe considerarse que el resto del país está totalmente abandonado en lo que respecta a ese tipo de establecimiento. Ni siquiera existen hospitales zonales que recojan a los enfermos de un número crecido de provincias.

En las Jornadas Neuro-Psiquiátricas se tratarán todos estos problemas. En el temario se incluyen numerosas materias que tienen relación exclusiva con la clínica, así como otras que enfocan los problemas asistenciales que a diario se presentan. Como en los años anteriores, los estudios serán de gran provecho para los especialistas, y precisarán el gran adelanto alcanzado en este orden de cosas. El buen éxito será completo, si respecto a los otros problemas se llega a conclusiones prácticas, destinadas a ser propuestas a las autoridades que tienen atingencia en estos asuntos.

REUNIONES CIENTIFICAS

SOCIEDAD MEDICA DE SANTIAGO.— Esta noche a las 22 horas, celebra sesión la Sociedad Médica de Santiago, en su local de Merced 565, con la siguiente tabla:

1.—SOBRE ALGUNOS ASPECTOS DE LA OBESIDAD.— Doctor Hugo Dooner.

(Clínica Médica del Profesor Prado Tagle. Hospital de San Vicente).

2.—HORMONOLOGIA Y TRATAMIENTO DE LA HEMORRAGIA UTERINA FUNCIONAL.— Profesor Edwin C. Hamblen y doctor Juan Zañartu.

(Departamento de Endocrinología. Duke University Medical School, Durham, N. C., U.S.A.).

3.—ANGIOTOXOSIS LUETICA, REUMATICA Y ARTERIOESCLEROSIS.— Infartos Juveniles del Miocardio). Doctores: Jorge Alvayay Enrique Solari, Hernán Apablaza y Renato González.

(Hospital Van Buren, Valparaíso).

SOC. ODONTOLOGICA DE CHILE.—Celebrará una reunión clínica hoy, a las 19 horas, en punto, en el auditorio de la Escuela Dental con la siguiente tabla:

1.— Doctores Carlos Tapia, René Honorato y Migones: "Citrato de sodio y vitamina K, como factores anticaries". (Trabajo clínico).

2.—Doctor Kurt Pollak: "Medición del rendimiento del trabajo del Servicio Dental del Sanatorio de El Peral".

SOCIEDAD CHILENA DE CIRUGIA PLASTICA Y REPARADORA.— Hoy, a las 19 horas, en el local de la Sociedad Médica Merced 565, se llevará a efecto la sesión de trabajos con la siguiente tabla:

1.—Neoplasma nasal, extirpación, reparación total.— Doctor Raúl Covarrubias Zenteno.

2.—Linfangioma de la cara. — Doctor Enrique Raventos.

3.—Poliposis crónica nasal. — Doctor Juan Barrolhet.

Se invita a los médicos y estudiantes de medicina que se interesen por los temas a tratar.

REVISTA DE LA SOCIEDAD DE ESCRITORES DE CHILE

La Sociedad de Escritores de Chile ha entregado a la circulación el número cinco de la Revista. El sumario comprende: Editorial, dedicado a los escritores fallecidos en el curso del año. —Tendencia de la novela francesa, por Salvador Reyes.— A María Melfi, da Chela Reyes.— Claroscuro de Alcibiades Arguedes, por Julio Alvarado.— Cinco poemas, de Eduardo Carranza.— La manta, por Hernán Jaramillo. — La naranja gobierna, de Juvencio Valle.— Sursum corda, por Roberto Luna— Contestación de Manuel Gálvez sobre la Encuesta sobre la actitud moderna — La cena de Leonardo de Vinci, por Carlos Isamitt y crítica musical y literaria a cargo de Adolfo Allende y Roque Esteban Scarpa, respectivamente.

AUMENTO DE PRODUCCION DE ACEITES Y GRASAS

Uno de los aspectos graves en la general escasez alimenticia postbélica, lo constituye, indudablemente, la falta de materias grasas, aceites y semillas oleaginosas. Sin embargo, tanto en este sentido como en lo referente al trigo y otros alimentos, la situación tiende a mejorar, como se desprende del informe del Departamento de Agricultura de Estados Unidos, el cual estima que la producción de estos productos en el mundo será en 545.000.000 de kilos superior a la de 1945.

Pero aún así, se presume que la producción será inferior en 1947 y 1948, a la de antes de la guerra. Areas como las Filipinas, productoras de copra; la Antártica, con sus aceites de ballena, y la Argentina, con sus semillas oleaginosas, han reanudado o aumentado su producción, lo cual no obsta para que no se hayan alcanzado todavía los niveles anteriores. Las existencias mundiales de estas materias, en 1946, se calculan en 2.500.000.000 de kilos, comparados con los 1.950.400.000, correspondientes al año de 1945, y con el término medio de una producción ascendente a 4.360.000.000 de kilos, durante el período 1934-1938.

Las dificultades presentes, siempre según el informe citado, son las siguientes: la producción de aceite de ballena en la Antártica está en un 40 por ciento inferior al de antes de la guerra, que alcanzaba a los 494.000.000 de kilos. Igualmente, en la India, las exportaciones de grasas y aceites han disminuído en comparación con la preguerra, ya que la industrialización y el desarrollo de los recursos naturales se han traducido en un mayor consumo interno, restringiendo las disponibilidades exportables. Por otra parte, la intranquilidad política que todavía prevalece en Java y Sumatra, ha reducido las exportaciones de aceite de palmera, y no se sabe con certeza cuando se podrá contar con los porotos soya manchurianos y el aceite tung de la China.

Pero, en general, aunque estamos lejos todavía del restablecimiento de la normalidad mundial, en lo tocante a producción y exportaciones de aceites y grasas, la situación tiende a mejorar lentamente. La normalización de los transportes y la mayor confianza que reina en el mundo en general, pueden afianzar la situación de estos vitales ítem en el curso del año próximo, o a más tardar en los comienzos de 1948.

El suicidio de Goering

"No merece ningún comentario", expresó, al ser interrogado al respecto, Bernard Shaw. Nosotros habríamos preferido, igualmente, que este episodio individual, parte del suceso macabro e histórico de la ejecución de los nazis prominentes criminales de guerra, hubiera pasado al olvido sin comentario alguno; pero, puesto que en todas partes se ponen a opinar al respecto, ya, a nuestro turno, nos sentimos en el caso de hacerlo, toda vez que no estamos muy de acuerdo con algunos de los opinantes.

Dos aspectos principales ofrece el suicidio de marras: 1) cómo fué posible que Goering lograra obtener y ocultar hasta el último instante la cápsula de cianuro que le sirvió para suicidarse, y 2) el valor o la calidad moral del acto suicida de un individuo colocado en esas circunstancias. El primer punto, de índole policial, detectivesca y hasta acaso con ramificaciones políticas o sentimentales, no nos interesa, o nos interesa mucho menos; el segundo que constituye uno de esos problemas éticos eternamente planteados y discutidos, nos interesa sobremanera.

¿Fué Goering un cobarde por el hecho de haberse suicidado, o siquiera fué su suicidio un acto de cobardía? Así lo cree el eminente magistrado norteamericano Mr Jackson, juez de la Corte Suprema de su país y presidente del Tribunal de Nuremberg: "El suicidio de Goering ha puesto fin al mito del valor, estoicismo y profunda convicción de los nazis.

"...Goering, el nazi más importante después de Hitler, era el único de los acusados sobre el cual se podía haber creado una aureola de martirio. El patíbulo le ofrecía la plataforma más eficaz para impresionar desde ella a sus simpatizantes con lo arraigado de sus convicciones y su desprendimiento para con la causa. Francamente, temí que así lo hiciera, pero le faltó carácter. Incluso, hombres secundarios que fueron sus satélites murieron valientemente".

El órgano del Vaticano "Osservatore Romano", juzgando el acto en cuestión como una "negación de Dios". "Goering y Rosenberg", expresa, "negaron a Dios; el primero al quitarse la vida y el segundo rehusando los auxilios espirituales. Ambos no se retractaron de los principios ateos que profesaban".

No vemos tan claro como el venerable órgano de la Curia romana el nexo que pueda existir entre "suicidio" y "ateísmo". Si a los ojos de Dios es lícito quitar la vida al adversario en el campo de batalla, ¿por qué no podría serlo el quitársela a sí propio en determinadas circunstancias? Así lo interpretan algunas religiones, y es sabido que los indostanos y los japoneses, entre otros pueblos, practican un suicidio que pudiéramos considerar ritual, y que se supone muy del agrado de la divinidad.

Tampoco vemos tan claro como el juez Jackson por qué un patíbulo, de por sí infamante, pudiera facilitar la glorificación póstuma del ajusticiado, convertido en mártir. Las sentencias de Nuremberg no han tenido un carácter político, sino jurídico. Sus condenados no han sido rebeldes o revolucionarios de mala estrella, como nuestros Carrera o Cola di Rienzi, sino "delincuentes" del Derecho, así público como privado. El ser ahorcado en tal condición no contribuye a la glorificación de la víctima. Sócrates es el gran mártir del libre pensamiento, y se quitó la vida llevando con las propias manos a sus labios la copa de cicuta. Al suicidarse, Goering burló o frustró la decisión de sus adversarios, de ahorcarlo, se evitó a sí mismo la vejación suprema de ser conducido abochornado hasta el patíbulo y de morir allí a manos de un verdugo. El cobarde en estos casos es pasivo; además, prefiere esperar, contra toda esperanza, hasta el último instante, que por modo imprevisto inverosímil o milagroso, pudiera traerle la liberación. El suicidarse en estos casos acusa a plena posesión de sí mismo y un sentimiento de la propia dignidad o de altivez, que merecen respeto. Al adelantarse a la ejecución por manos ajenas, el suicida sacrifica a su dignidad las esperanzas de salvación concentradas en los últimos minutos, y todavía se precipita en la noche de la muerte afrontando o desafiando los anatemas de creencias que, por haber sido bebidas con la leche materna, perduran a lo menos en la subconciencia. El conato suicida frustrado de Laval y el logrado de Goering, los han elevado moralmente a nuestros ojos. Por muy antifascistas o por muy adversos a la actuación política de esos personajes que hayamos sido, podemos pensar así y decirlo, porque no somos fanáticos. No todo es malo en la vida de los malos, y nadie es absolutamente malo o absolutamente bueno. Laval y Goering, dos hombres malos y funestos, hicieron indudablemente algunas cosas buenas o dignas de respeto. Una de ellas es el haber querido elegir ellos mismos el instante de morir, en vez de aguardar resignados e inertes la llegada del verdugo.

VERAX

Sindicalización campesina

Chile ha adherido en repetidas ocasiones a los Convenios de Ginebra. El 25 de octubre de 1921 suscribió, y el 10 de agosto de 1925 ratificó, el que se refiere a la sindicalización de trabajadores campesinos en todo el mundo. Chile es una nación que siempre ha hecho honor a la palabra empeñada. No comprendemos por qué, desde 1925 hasta esta fecha, nuestros Gobiernos sucesivos se han negado a aplicar esos solemnes compromisos internacionales.

O, mejor dicho, lo comprendemos demasiado. Una casta feudal prepotente en el campo, y con arraigos centenarios y decisivas influencias en el gobierno de la República, ha impuesto su voluntad y su criterio en lo que ella cree ser su esfera de influencia legítima e indiscutida.

Aun bajo los gobiernos de avanzada de don Pedro Aguirre Cerda, y de don Juan Antonio Ríos, dispuso de poder decisivo para detener o frenar la dictación de un reglamento de la Ley de Sindicalización contemplada en nuestro Código del Trabajo. Lo testifican así Ollivier Holmes, comentarista norteamericano de la Asociación de Política Exterior especialmente dedicado a asuntos de Latino América, y el corresponsal especial en viaje de la revista "Fortune", de Nueva York.

Chile, además, dispone de articulados taxativos en su Código del Trabajo (Arts. 362, 363, 364 y 365), así como de un Dictamen Jurídico aclaratorio de la Inspección General del Trabajo, N.o 2326, del 11 de marzo de 1939, que debe hacer respetar, por lo menos, dentro de sus fronteras. Hay haciendas en este país—según he podido comprobarlo personalmente — a menos de 300 kilómetros de la capital, donde no rigen nuestras leyes del Trabajo, ni la del Seguro Obrero, ni la de Educación Primaria Obligatoria, ni la Ley de Vivienda, ni la de Medicina Preventiva.

El propietario ha preferido pagar cuantiosas multas antes de poner en vigencia dentro de los límites de su propiedad de 20 000 cuadras, las leyes chilenas. Y ello, en declaración explícita, ante el propio Inspector del Trabajo, venido una sola vez, y por métodos persuasivos, a solicitar tal merced a este propietario recalcitrante. Y este no es un caso aislado, sino sintomático. Podría citarlos por decenas.

Los propietarios agrícolas hasta aquí, se han escudado en lo inconveniente que sería dictar un reglamento que no tuviera en cuenta la diversidad regional del trabajo agrícola, así como las diferentes zonas de cultivo, y en el elemento de agitación que se introduciría en los campos si se erigiesen sindicatos en una faena que tiene por objeto la alimentación normal del país.

Pero sin sindicatos y todo, hemos podido constatar la perturbación producida en la alimentación del país por el acaparamiento de los productos, los métodos anticuados de cultivo, la caprichosa distribución de éstos, la falta de transportes, el ausentismo patronal, la especulación, la exportación de productos de primera necesidad, sin haber los suficientes para el consumo interno. Y esto, ¿a qué cuenta debiera cargarse? No a los sindicatos, puesto que no existen.

Ahora bien, este reglamento que los grandes terratenientes exigen puede ser elaborado **en una semana**. Lo que falta es voluntad para redactarlo y energía para hacerlo cumplir. No veo por qué un Gobierno noblemente inspirado no pudiera redactarlo y hacerlo aplicar. Por otra parte, el Partido Conservador no podría ser obstáculo, después de sus renovadas protestas de justicia social y de acatamiento de las Encíclicas Pontificias profusas en declaraciones a favor de los trabajadores agrícolas, y de sus alardes de cristianismo social que yo creería si lo respaldaran fehacientemente los hechos.

En Chile falta educar al pueblo, pero por un proceso dinámico interno, propio del pueblo mismo. Debe permitírsele y facilitársele el ser constructor de su propio destino. Y no recibir éste como un regalo o merced de los demás. Hay que ahuyentar de las mentes de las autodenominadas "gentes de orden" fantasmas y trasgos que sólo reflejan un miedo a dejar escapar de sus manos un "orden"—el de ellos—del que hasta aquí disfrutan apaciblemente.

Tal miedo no sólo estriba en esto, sino en la incertidumbre de lo que ha de venir, propio de los organismos cansados y caducos. Y en una hostilidad hacia todo lo nuevo, que acusa evidentemente una mentalidad asaz retardataria.

La Sindicalización Campesina es pura y simplemente un acto de justicia social. Es incorporar a una gran masa — 300.000 trabajadores con su familia — a un nivel de vida desconocido de sus antepasados, pero que reclaman imperiosamente las nuevas condiciones de vida, y, lo que más importa, la justicia social. Opus justitiae pax.

Veremos si el cristianismo social de cierta gente queda sólo en palabras. O si descende a encarnarse en la realidad viva de los hechos.

RAUL RAVANAL

Especulación con la propiedad

La especulación con los cánones de arrendamiento es uno de los aspectos más graves que presenta en la capital, y en el país en general, el encarecimiento de la vida.

En Santiago, especialmente, este hecho ha llegado a límites francamente increíbles. Hay cientos de cientos de edificios de renta que proporcionan a sus propietarios utilidades fantásticas. No se trata sólo de determinadas construcciones, pues en esta alza incontrolada, irritante e inhumana sí se quiere, entra desde la insalubre pieza del conventillo, que habita nuestro pueblo apremiado por la necesidad, hasta el elegante colectivo ubicado en las más céntricas arterias de la ciudad.

No han faltado a los dueños de inmuebles recursos para burlar leyes y disposiciones sobre esta materia, que defienden a los arrendatarios, y, como es público y notorio, se ha visto el caso insólito de familias que han sido lanzadas a la calle después de vivir años de años en una misma propiedad y estar al día y, muchas, aún adelantadas en el pago de sus arriendos.

No podría desconocerse, porque injusto sería, los esfuerzos que el Comisariato General de Subsistencias y Precios ha gastado en la campaña que se viene sosteniendo desde hace unos dos años contra los que especulan con la propiedad, campaña que el actual Comisario General, señor Gianini, ha robustecido como un medio de efectiva cooperación a la labor en que está empeñado el Gobierno en este sentido.

Recientemente la Iltma. Corte de Apelaciones de Santiago ha dictado un fallo interesante, que sienta jurisprudencia y, a la vez, confirma la posición del Comisariato frente a este problema de interés nacional.

El caso es el siguiente: En Avenida Vicuña Mackenna existen dos propiedades que son arrendadas por departamentos, por las cuales se han estado cobrando arriendos excesivos, al margen ya de todo comercio honrado. Los pretextos para estas alzas no han faltado: propiedades modernas, muy cómodas, muy bien ubicadas, etc. Apremiados por la escasez de viviendas, por sus obligaciones que no les permiten distraer tiempo, etc., los afectados no podían defenderse, y las alzas seguían y seguían, hasta que vino una lógica reacción entre los que las ocupaban, todas personas respetables, cumplidoras y vinculadas a importantes actividades El Comisariato amparó a estos arrendatarios, percibió lo que legalmente les correspondía pagar, y, llegando el momento, se opuso con contundentes antecedentes a las pretensiones de los propietarios del inmueble. La Corte confirmó el fallo del Juez del Cuarto Juzgado, que sirve el Magistrado señor Elgueta, y se ha detenido con ello el afán especulativo de los que pretenden hacer fortuna a costa de los que en estos momentos de intensa crisis económica viven con inmensos sacrificios para atender a sus más indispensables necesidades.

La actitud del Comisario General de Subsistencias y Precios y la resolución de los Tribunales de primera y segundas instancias traen una sensación de alivio a la opinión pública, ya que establecen que se está haciendo justicia e imponiendo el respeto a la ley y a las órdenes gubernativas entre los que se esfuerzan por actuar al margen de ellas, en su propio beneficio y contra los intereses de la colectividad.

MUNICIPALIDAD DE QUINTA NORMAL RENDIRA HOMENAJE A G. GONZALEZ

EN REUNION EXTRAORDINARIA, CON ASISTENCIA DE ORGANIZACIONES POLITICAS Y GREMIALES, SE CONSIDERARA UN VOTO A FAVOR DEL PRESIDENTE ELECTO

La Corporación Edilicia de Quinta Normal, en reunión celebrada el 10 del presente, acordó realizar una reunión extraordinaria a la cual se ha invitado a las organizaciones sindicales y gremiales, partidos políticos, etc., la que se llevará a efecto el viernes 18 del mes en curso, a las 19.30 horas, en el edificio municipal, destinada a rendir homenaje al candidato Electo don Gabriel González Videla, quién obtuvo la más alta mayoría en la elección del 4 de septiembre último.

En la reunión expresada, se presentará a la consideración de la Sala un voto destinado a propiciar en el Congreso Pleno que los parlamentarios — interpretando el sentir de las fuerzas populares que dieron el triunfo por gran mayoría a dicho candidato — favorezcan con sus sufragios al señor González Videla.

Se nos ha pedido reiterar la invitación a todas las agrupaciones y comités comunales, a fin de que concurran a esa reunión, con el objeto de que el mayor número posible de ciudadanos estimulen y apoyen con su presencia el voto y acuerdo a adoptarse.

MOVIMIENTO DE RENOVACION NAC.

En el día de hoy, en su local de Compañía 1489, a las 19.30 horas, se llevará a efecto una amplia asamblea convocada por el Consejo Directivo del Movimiento de Renovación Nacional.

Se nos encarga comunicar a todos los miembros de este Movimiento, su asistencia a ella y de manera especial a todos los delegados comunales de Santiago y comunas rurales que se encuentran ya funcionando.

Como tabla, y entre otros temas que abordará esta asamblea, se tratará de la situación política por que atraviesa actualmente el país.

Se encarece la puntualidad en la hora.

INSERCION

NUESTRA RESPUESTA A LA EMPRESA NAC. DE TRANSPORTE COLECTIVO S. A.

FRANQUICIAS QUE CONSTITUYEN PRIVILEGIO. — ¿CON QUE CHEQUE, EN QUE FECHA Y CONTRA QUE BANCO SE PAGARON LOS DERECHOS ADUANEROS DE LAS ULTIMAS IMPORTACIONES?

HEMOS ENTREGADO AL SERVICIO 252 UNIDADES SIN ALARDE NI PROPAGANDA. — VIENEN EN VIAJE 50 MICROS DE LUJO, MACK, MODELO 1947. — LA MOVILIZACION NO SOPORTA LA POLITICA NI LA BUROCRACIA. — LOS MOTIVOS DE NUESTRO EXITO

No es nuestro ánimo entrar en polémica con la Empresa Nacional de Transporte Colectivo S. A. Se trata de una empresa privilegiada en que tienen interés el Fisco y la Corporación de Fomento, de una empresa que puede confesar una pérdida de $ 33.000.000 en pocos meses, según el balance publicado ayer en LA NACION, en la página 13, a continuación de la inserción que motiva estas líneas.

No es ese nuestro propósito. La Empresa Nacional dispone de dinero de sobra para perder. Nosotros no. Desde el 21 de septiembre de 1945 hasta la fecha, la Empresa ha gastado en avisos y propaganda de prensa en Santiago y Valparaíso, 50 veces más de lo gastado por nosotros. Y además, dispone de una burocracia tal, que puede sostener una polémica sin interrumpir sus servicios ni detener sus pérdidas.

La publicación del balance al 30 de junio de 1946, efectuada ayer, da toda la razón a nuestras afirmaciones.

En el pasivo Exigible a Largo Plazo, aparece una deuda a la Corporación de Fomento de $ 60.605.000. En las Obligaciones y Letras Por Pagar, se anota otra a la misma institución por $ 231.328.38, y en Cuentas Corrientes Bancarias 8 millones 987.610.92 centavos.

Si estas sumas no representan créditos y facilidades, no sabemos qué significado dar a estos conceptos.

Además, en la Cuentas Por Pagar se anotan cifras como la deuda a la Cía. Chilena de Electricidad por 10 millones 441. 279. 64 centavos, las leyes sociales por 2 millones 360.643.84 centavos, la de Impuestos Pendientes por $ 5.264.694.42 y muchas otras.

Todas estas cifras representan franquicias, créditos, excesivas facilidades, es decir, privilegio.

Afirma también, la Empresa Nacional, que no ha tenido facilidades aduaneras. Si es así, podría indicar a la opinión pública, siempre curiosa e inquieta, en qué fecha, con qué cheques y contra qué bancos se cancelaron los derechos aduaneros de los tranvías y micros recién llegados al país.

En cuanto a la bondad con que las autoridades tratan a la Empresa Nacional, podemos insistir en que los carabineros jamás han pasado partes a los choferes de las nuevas micros, por cobrar la tarifa de $ 2 después de las 9 de la noche, sin autorización de nadie, sin decreto ni disposición alguna de la autoridad. Sin embargo, nuestro servicio de micros y autobuses sufre continuas y perjudiciales interrupciones, por el celo excesivo con que los representantes del orden denuncian la más leve de nuestras infracciones.

Hemos sostenido que nuestros empleados perciben mayores sueldos y franquicias que los de la Empresa Nacional de Transporte. No pasará mucho tiempo sin que los hechos nos den la razón, cuando el personal de la Empresa Nacional reclame el reajuste de sueldos a que tiene derecho en virtud de la misma ley 8,132.

Los procedimientos usados por la Empresa Nacional de Transporte son diferentes de los nuestros. Mientras ella, con su poderío burocrático y su dinero para gastar a manos llenas, echó a vuelo las campanas de la publicidad y festejó copiosamente la importación de 10 máquinas usadas, nosotros hemos entregado al servicio 282 máquinas nuevas, totalmente carrozadas en el país, sin alardes de ninguna especie y seguros de servir a la ciudad, en espera de la justa remuneración que exigen nuestro trabajo y nuestros capitales. Este esfuerzo, que hacemos público únicamente obligados por las circunstancias del momento, no ha merecido ni el apoyo de los Poderes Públicos, ni la consideración de la prensa y del habitante de la ciudad. Además, hay en construcción otras 250 carrocerías, que irán siendo montadas a medida que se entreguen los chassis que hay solicitados.

Sin protección y en el ejercicio de actos de libre comercio, hemos adquirido 50 unidades Mack, de la firma Salinas y Fabres, cuyas primeras 20 están próximas a llegar al país. Se trata de vehículos nuevos, de primera calidad, con carrocerías integrales, que reúnen todo el confort de los ómnibus de mayor lujo de uso en el mundo. Son modelos de 1947, cuya adquisición se había dilatado en espera de los últimos adelantos.

Pero toda polémica está de más. Basta recordar lo que dijo el presidente de la Empresa Nacional, don Guillermo Azócar Alvarez, en los diarios del 5 de septiembre: "La Empresa Nacional de Transportes Colectivos ha sufrido una constante descapitalización, y es así como se calcula que en quince días más la pérdida ascenderá al 50 por ciento de su capital".

Y en este caso, se producirá inevitablemente la quiebra, de acuerdo con la Ley que la creó.

De todo esto, fluyen dos conclusiones bien claras: estos negocios no soportan los vaivenes de la política ni la burocracia.

Nuestros 652 empresarios han prescindido de ellas y atienden personal y acuciosamente sus recorridos, sin el peso de grandes gastos de administración, consejeros gerentes y subgerentes, contralores, secretarios de prensa, etc., etc.

SINDICATO GENERAL DE DUEÑOS DE AUTOBUSES DE SANTIAGO

Santiago, 17 de octubre de 1946.

EX EMPLEADOS FISCALES Y SEMIFISCALES SE REUNIRAN ESTA TARDE

El Comité de ex Empleados Fiscales, Semifiscales y Municipales (obreros y empleados) cita a sus adherentes en forma obligatoria a concurrir a la reunión que ha convocado la Agrupación Nacional de Empleados Fiscales (ANEF) para hoy viernes, a las 18 horas, en el Teatro Coliseo.

Esta reunión tiene por objeto discutir los graves problemas que afectan a los empleados públicos del país. En dicha reunión los ex servidores de la administración pública plantearán el problema de su reincorporación y solicitarán para tal objeto la ayuda de sus compañeros en servicio.

Asistirá especialmente invitado a escuchar la voz de los servidores públicos el Presidente Electo, don Gabriel González Videla.

DECLARACION OFICIAL DEL PARTIDO AGRARIO

Ante las publicaciones aparecidas en la prensa de hoy, relativa al voto presentado en la Junta Ejecutiva del Partido Agrario Laborista, en el que se pedía el apoyo de sus parlamentarios en favor del señor Gabriel González Videla, para la elección que el Congreso Pleno debe hacer el 24 del presente mes, debemos declarar:

Que dicho voto fué presentado por su presidente, don Eduardo Necochea, y por el senador don Jaime Larrain.— **Alejandro Hales J.**, secretario nacional.

FALLECIO DIRIGENTE POLITICO DE S. MIGUEL

En la mañana de ayer, dejó de existir, en el Hospital "Ramón Barros Luco", después de una larga y penosa enfermedad, el dirigente democrático de San Miguel, señor Joaquín Bustos Maldonado, presidente del Centro "Moisés Ríos Echagüe".

Con este motivo, se reunió anoche la directiva democrática de esa comuna, la que adoptó diversos acuerdos relacionados con este deceso.

Los restos del señor Bustos Maldonado serán trasladados en el día de hoy al Centro que presidía, Miguel León Prado 1927, y serán velados hasta mañana, día en que se efectuarán sus funerales, a las 16 horas.

TERMINANTES INSTRUCCIONES SOBRE ACCESO AL CONGRESO EL DIA QUE SE PROCLAME AL PDTE. DE LA REPUBLICA

LOS PRESIDENTES DE AMBAS RAMAS DEL PARLAMENTO DICTARON LAS DISPOSICIONES NECESARIAS

La Secretaría del Senado, ha enviado la siguiente circular a los parlamentarios:

"De orden de S. E. el señor Presidente del Senado, me permito poner en conocimiento de US. que, en el deseo de facilitar el mejor servicio en el día de la sesión especial del Congreso Pleno, a que se refiere la citación adjunta, ha tomado, de acuerdo con S. E. el señor Presidente de la Honorable Cámara de Diputados, las siguientes disposiciones de orden interno:

1.o— La entrada al Congreso, tanto para los parlamentarios como para los representantes de potencias extranjeras y miembros de la prensa, será exclusivamente por la puerta de la calle Morandé.

Las demás entradas, incluyendo las puertas de reja de fierro que dan acceso a los jardines, como las puertas interiores que dan al hall de la calle Compañía, estarán clausuradas.

2.o— Sólo tendrán acceso al Salón de Honor, donde se efectuará la reunión, los señores parlamentarios y los miembros de la prensa a que se refiere el N.o 3, y para entrar a él deberán utilizar la puerta interior que queda frente al salón de lectura del Senado. En ese punto habrá una delegación de empleados superiores encargados de impedir el acceso de cualquiera persona que no sea de las indicadas en este número y controlar, además, permanentemente y para los efectos del "quórum", el número de parlamentarios presentes.

3.o— En calidad de miembros de la prensa y accediendo a la solicitud formulada al respecto por el Círculo de Periodistas, sólo tendrán acceso al Congreso y al Salón de Honor los redactores políticos actualmente acreditados.

Los representantes de la prensa tomarán colocación en el Salón de Honor, al costado oriente del extremo opuesto al de la mesa de la presidencia, cubriendo la puerta interior que comunica con la Cámara de Diputados.

4.o— El público entrará a las tribunas y apeseptadurías que les están reservadas, por la puerta de la calle Compañía, exclusivamente.

5.o— Para entrar a las tribunas reservadas al público, será menester exhibir una tarjeta especial que será proporcionada por los señores parlamentarios bajo su responsabilidad personal. Al tiempo de entrar, el personal encargado del control inutilizará la tarjeta, la que no podrá volver a usarse en ese día.

Dado el número de apesentadurías, se ha limitado el número de tarjetas a dos por cada senador y diputado, las que, debidamente numeradas y con indicación del nombre del parlamentario, les serán entregadas por las secretarías respectivas.

6.o— La biblioteca del Congreso permanecerá cerrada el día de la sesión.

Ruego a US. tomar nota de las instrucciones anteriores y cooperar a su estricto cumplimiento".

JUNTA PROVINCIAL RADICAL-DEMOCRATICA

Cita a los presidentes de todas las asambleas de la provincia, a una reunión que se efectuará mañana, a las 16 horas, en el local de la Junta Central, Moneda 1408, para tratar sobre el momento político.— **El presidente.**

ALIANZA DEMOCRATICA

COMUNA "LA GRANJA". — Esta Asamblea acordó el siguiente voto: Considerando: que el pueblo de Chile al dar su voto el 4 de septiembre a su abanderado don Gabriel González Videla lo hizo porque representaba la realización del programa de Gobierno aprobado en la histórica Convención de Izquierda.

Se acuerda: Pedir al Presidente Electo don Gabriel González Videla, desautorice todo entendimiento con los elementos reaccionarios que están sembrando con actitud antipatriótica el confusionismo dentro y fuera del país.

Asistir a la gran marcha del 20 del presente, como advertencia de que el pueblo no se dejará despojar de su legítimo triunfo.

FUNERALES DE DON LUIS FERNANDEZ L.

Después de haberse oficiado una misa por el descanso de su alma, en la parroquia Santa Lucrecia, se efectuaron los funerales del señor Luis Fernández López, ex secretario del Partido Democrático de San Miguel.

Dado el duelo que aflige a la asamblea democrática sanmiguelina, ésta ha suspendido sus reuniones de la presente semana, a excepción de la que se realizó anoche, donde se adoptaron importantes acuerdos tendientes a ir en ayuda de la familia del señor Fernández López.

EL CONGRESO CITA A TO[...] PARLAMENTARIOS PARA E[...]

LA NOTIFICACION CORRESPONDIENTE F[...] AYER

Faltando sólo seis días para la elección presidencial en el Congreso Pleno, la presidencia del Senado ha enviado una nota a cada uno de los parlamentarios de la Cámara y del Senado, citándoles a la sesión especial que se celebrará el día jueves 24 del presente, a las 16 horas.

ELECCION DE PRESIDENTE DE LA REPUBLICA

La citación a los parlamentarios es del tenor siguiente:

"Santiago, 17 de octubre de 1946.

De orden de S. E. el señor Presidente del Senado, expedida en cumplimiento de lo dispuesto en los artículos 64 y 65 de la Constitución Política del Estado, se cita a US. para que concurra a la sesión celebrada por el Congreso Nacional, a las 16 horas del día jueves 24 del presente, a fin de proceder a la elección del Presidente de la República, que ha producido el 4 de septiembre último, de acuerdo con los artículos 64 y 65 de la Constitución Política del Estado. Dios guarde a US. — Lautaro Z., Secretario."

EL PUEBLO DESFILARA EL [...] CONVOCADO POR LA ALIANZ[...] AFIANZAR EL TRIUNFO EL[...]

EN EL COMICIO DE LA PLAZA DE LA CONS[...] BLARA EL PRESIDENTE ELECTO Y DIRIG[...] NALES DE PARTIDOS. — UBICACION DE LA[...]

A medida que se acerca el próximo domingo, en los diversos sectores de la ciudadanía de la capital y alrededores se nota un inusitado entusiasmo para asistir en masa al grandioso comicio convocado por la Alianza Democrática, para el próximo domingo en la Plaza de la Constitución, con el objeto de hacer una demostración pública ante el país, que el pueblo de Santiago no aceptará por ningún motivo que su triunfo le sea arrebatado, ni mucho menos, que el Programa Popular sea deformado como pretenden insolentemente las directivas reaccionarias conservadoras y liberales.

ADHIEREN NUEVOS SECTORES

Las Alianzas locales y comités gremiales e independientes están recibiendo numerosas adhesiones de nuevos sectores y de elementos que, no obstante haber votado por los otros candidatos el día 4 de septiembre, se manifiestan dispuestos a sumarse a las fuerzas progresistas y patriotas, respetando y defendiendo la proclamación que el Congreso Nacional deberá hacer en la persona del Electo Presidente de Chile, Gabriel González Videla. Cabe destacar la actitud de los falangistas, socialistas de base, comerciantes, deportistas que no aceptan el clima revolucionario a que pretenden arrastrar los conspiradores y reaccionarios negándose a reconocer la victoria del 4 de septiembre.

En las Comunas urbanas y suburbanas, se está impulsando activamente la propaganda y la total movilización del próximo domingo, a la Plaza de la Constitución.

INTENSA PROPAGANDA

Diversas brigadas de partidos aliados recorrieron anoche las comunas, colocando los carteles, invitando los sindicatos y efectuando concentraciones locales y actos preparatorios. En la Plaza de Armas se efectuará un festivo bativo comicio, [...] esparon diversos [...] tando al pueblo [...] vigilancia sobre [...] complotadores, [...] damente contra [...] y llamado al [...] domingo. Invita[...] nización de la [...] creación de [...] res.

Hoy, a las 18 [...] tuará un comi[...] nado por la Al[...] 10 a Comuna [...] quina de Ñuñoa [...] bará otro acto [...] Población Pedro [...] hablará el Fren[...] Puerto de San [...] vilizará a los [...] el próximo do[...] las.

UBICACION DE [...]

COLUMNA PL[...] Participarán Alia[...] 2.a Comuna, [...] y Ranca. — [...] BAQUEDANO: [...] Ñuñoa. Provid[...] Puente Alto y [...] Tercer Distr[...] MATTA CON SA[...] ras, Octava Com[...] Miguel, la Cisterna [...] do y delegación [...] to.— COLUMNA [...] TINA: (Estación [...] nas 3.a Comuna [...] Quinta Normal, [...] y delegaciones de [...] las columnas [...] horas.

El Comando [...] vincial cuo se [...] a las 12 horas [...] atiende permanen[...] quier información [...] las Alianzas loca[...] triales en Ñuñoa.

El Comando P[...] cargará de reunir [...] ble, de la organiz[...] lumnas.

HOY COMENZARA EN CONCEPCION EL CONGRESO DEL PARTIDO SOCIALISTA

A ESTE TORNEO ASISTEN DELEGADOS DE LAS DIVERSAS SECCIONALES DE 24 PROVINCIAS. — A LAS 18 HORAS, SERA ELEGIDA LA DIRECTIVA DEL XII CONGRESO NAC.

El interés y entusiasmo por el Congreso Socialista que se inaugura mañana en la ciudad de Concepción, está demostrado en el hecho de que no ha quedado un sólo organismo regional del Partido que no haya enviado representación elegida en los Congresos Regionales previos, con representación de las trescientas Seccionales Socialistas existentes en el país.

LLEGAN LAS DELEGACIONES A LA CIUDAD PENQUISTA

Comunicaciones del Regional de Concepción informan que desde ayer ya se encuentran en dicha ciudad gran número de Delegados, los que han sido atendidos y ubicados por la Comisión de Recepción nombrada por dicho organismo.

La sesión de instalación de este Congreso se iniciará a las 18 horas de hoy viernes, en la cual se hará la elección de Mesa Directiva del Congreso y la designación de las diferentes comisiones que se abocarán al estudio de las materias que figuran en la tabla y de las proposiciones de las cuales son portadores los delegados de las distintas regiones.

A las sesiones del Congreso sólo podrán concurrir los Delegados que presenten sus poderes con las firmas de las autoridades Regionales y las personas que expresamente están señaladas en el Estatuto del Partido. No habrá tarjetas de observadores. Se hace esta aclaración ante las numerosas peticiones que miembros del Partido han hecho a la Comisión Organizadora, solicitando autorización para concurrir al Congreso en calidad de oyentes u observadores.

LA UNION DEL SOCIALISMO

En el nocturno de hoy se dirige a Concepción una Delegación del Partido Socialista Auténtico, especialmente invitada al Congreso que el Partido Socialista de Chile está realizando en esa ciudad.

La misión que lleva esta Delegación es la de finiquitar las aus[...] gestiones realizadas de unificación, aspiración unánime de las bases socialistas, que debe recibir la ratificación superior y definitiva de los Congresos Nacionales de los respectivos Partidos.

Es así que la trascendencia de éstos torneos políticos es muy importante, ya que de sus decisiones depende el porvenir del Socialismo en Chile.

COMO SE ORIGINARON CANDIDATURAS PRESIDENCIALES DE LA DERECHA

"EL PARTIDO CONSERVADOR NO IBA A UNA ELECCION EN LA CONVENCION, SINO A LA IMPOSICION DE SU CANDIDATO", DICE UN DIRIGENTE LIBERAL

El Director General del Partido Liberal por la provincia de Concepción, señor Leonidas Uribe Opazo, ha dirigido a los señores Riesco Vicuña y Gálvez Vigouroux, la siguiente comunicación:

"Señores José Francisco Riesco Vicuña y Luis Gálvez Vigouroux.— Presente.

Estimados amigos:

Quiero manifestarles mi adhesión por el hecho de haber sido Uds. expulsados del Centro Santiago de la Juventud Liberal, según acuerdo que he publicado en la prensa y tomado en una reunión del Consejo Nacional de la Juventud Liberal.

No me corresponde pronunciarme de la validez o no de ese acuerdo.

Quiero, sí, referirme a la recomendación y solicitud que Uds. hacían a los parlamentarios del primer distrito de Santiago, para que cuando resolviera la Junta Ejecutiva de nuestro Partido, el pronunciamiento a adoptarse por la representación parlamentaria liberal, en la sesión del Congreso Pleno el 24 del actual, respecto a la ratificación en la elección de Presidente de la República, lo hicieran por el señor Gabriel González Videla, en razón de la enorme cantidad de votos con que aventajó a su contendor más inmediato.

Según mi modesta opinión, nada más justo y patriótico inspiró la actitud de Uds; ella está pletórica del sentido de la responsabilidad, y es muy lógico este sentir de Uds., que estoy seguro comparte la enorme mayoría del Partido, para que se ratifique la elección de Presidente de la República en la persona del señor Gabriel González Videla, ya que así lo quiso una gran parte del electorado en la elección verificada tranquilamente en el país el 4 de septiembre próximo pasado. Además, que el triunfo del señor González Videla fué ya reconocido por la opinión pública — el más alto tribunal de un país democrático — y también por los otros candidatos a la Presidencia.

El país, Uds. y todos conocemos perfectamente bien, cómo se originaron las candidaturas presidenciales en la Derecha; en la Convención no hubo acuerdo para llevar candidato único, y — esto sí que lo saben pocos — contribuyó como nadie a que el éxito fuera fructífero en esa Convención, el señor Arturo Alessandri Palma; cuando en las votaciones finales, le oí decir ante un grupo numeroso de sus amigos, que él pedía se sufragara por el señor Francisco Bulnes Correa, porque no quería que su persona fuera un inconveniente para que de esa Convención saliera el candidato presidencial de las Derechas. El señor Bulnes Correa y su hijo don Manuel Bulnes, estaban presentes en ese momento. Conforme a la petición del señor Alessandri, votamos por el señor Bulnes Correa; no obstante, y a pesar de la brillante expectativa que se presentaba, el señor Bulnes no obtuvo los votos requeridos para ser ungido candidato, ya que el quórum requerido era superior a los votos con que contaba el Partido Liberal en la Convención. Más, de los cinco candidatos postulantes, sólo uno no desplazó sus fuerzas convencionales en forma efectiva hacia ningún otro candidato, porque quedó evidenciado ahí que el Partido Conservador no iba a una elección en la Convención, sino a la imposición de su candidato.

Ahora bien, mis queridos amigos, son justamente los correligionarios que más se distinguieron en su empeño para retirar la candidatura de don Arturo Alessandri, los que hoy más se oponen a sancionar el triunfo del señor González Videla, cuya exactitud y reciedumbre de 50 mil votos sobre su adversario más inmediato, son bien elocuentes, para seguir demorando un pronunciamiento que el país, como decía más arriba, ya consolidó. No es culpa, enhorabuena de la izquierda, el que el señor González Videla haya obtenido esta fantástica superioridad de votos.

No quiero siquiera pensar, mis amigos, que el adversario aún más cercano al señor González Videla, quiera ahora asilarse en el artículo 64 de la Constitución para ser Presidente de Chile. Muy bien decían Uds. en el artículo que vengo comentando, que el Congreso ratificará el triunfo al que tiene "el mejor derecho". No conozco al señor González Videla ni al candidato de la extrema Derecha, señor Cruz Coke; solamente he querido reflexionar en que cuando en Francia, país democrático por excelencia, se suscitaba una empecinada rebeldía política contra el pasado, Talleyrand pronunció su frase lapidaria: "Todo eso no son más que intrigas; el triunfo es de la legitimidad". Cuentan Uds. también, para sostener su tesis, con reflexiones de liberales doctrinarios como Cousin, Guizot y otros en Francia, y con el ejemplo de Lastarria, Vicuña Mackenna y Santa María, entre los nuestros.

Mis amigos: siendo ustedes la élite del pensamiento de la juventud de nuestro Partido, era natural que tomaran una iniciativa generosa como la que nos preocupa, y en esa actitud convengo ampliamente con Uds.; es necesario, alguna vez, salir del marasmo y marchar con la realidad de los tiempos modernos. Nuestro país no puede permanecer en un estancamiento incompatible con el progreso humano y con algunas modificaciones en los organismos estatales del nuestro; hay que ir encuadrándose a los avances que se manifiestan en las clases productoras y laboriosas, especialmente a los que viven de un salario. Son éstas aspiraciones naturales y biológicas, a las cuales hay que ir adaptándose para que las transformaciones trascendentales sean de beneficio común, es decir, la armonía que debe existir entre el capital por un lado y el trabajo tenaz y esforzado por el otro.

Es por esto, mis queridos amigos, que estoy completamente con Uds., por saberlos una élite de juventud organizada y realista, y que ya el profesor de Derecho Político de la Universidad de Oviedo, preconizaba con esta frase: "La influencia creciente de los grupos sociales, es la nota distintiva de la evolución política contemporánea".

Afortunadamente, la juventud de nuestro Partido y también la de nuestra Patria, cuentan con el apoyo de personalidades eminentes, que en su vida entera han sido los paladines y los baluartes de las aspiraciones de los más débiles de nuestro suelo.

Termino mi adhesión a Uds., transcribiéndoles y recordándoles la frase de Renán: "La juventud es el descubrimiento de un horizonte inmenso que es la vida".

PRE CANDIDATURA A REGIDOR POR STGO.

Siguen con gran actividad los trabajos de la precandidatura a Regidor, de don Luis Ugarte Salazar. Hasta la fecha se han formado los siguientes Comités:

De la Escuela de Artes y Oficios: De Profesores Primarios; De Obreros, Pequeños Industriales y Comerciantes y Comité de Choferes.

A estos Comités se les cita a reunión para el próximo viernes 18 de octubre, a las 21 horas en el local de la Asamblea, Avenida Bernardo O'Higgins N.o 3754.

PARTIDO DEMOCRATICO

AGRUPACION DE SANTIAGO. —Hoy a las 21 horas celebra una importante asamblea la Agrupación Departamental Democrática en su local social de calle Santo Domingo N.o 1368. En dicha reunión la Directiva dará las instrucciones pertinentes y se entregará la propaganda para el gran comicio del domingo 20 del actual.

Se invita a los presidentes del Segundo, Tercer y Cuarto Distritos, a fin de que reciban las instrucciones impartidas por la Alianza Democrática Provincial.

Se encarece la asistencia.

COMISION INSCRIPTORA. — Se nos encarga avisar que la comisión inscriptora de la Agrupación Departamental del Partido Democrático, atiende todos los días de 18 a 21 horas, en su local de Santo Domingo 1368.

PARTIDO RADICAL

ASAMBLEA DE LA GRANJA. —En sesión celebrada el 5 de octubre, la Asamblea Radical de La Granja adoptó el siguiente acuerdo:

Teniendo en consideración:

Que el Gobierno de Chile es, según la Constitución Política del Estado, republicano y democrático representativo, y el Presidente de la nación debe ser elegido en votación directa por todos los ciudadanos con derecho a sufragio.

Que es de pública notoriedad que, en la elección presidencial reciente, los candidatos que contaban con el favor oficial, con la presión de las mesas receptoras de sufragios y con toda clase de influencias indebidas sobre el electorado, gastaron muchas decenas de millones de pesos en la compra de votos y a pesar de ello, don Gabriel González obtuvo una limpia mayoría de cincuenta mil votantes sobre su más próximo contendor.

Por tales fundamentos, la Asamblea Radical de La Granja declara que defenderá, hasta sus últimas consecuencias, el triunfo obtenido por don Gabriel González.

Se advierte a los correligionarios aceptados pasen a firmar los Registros.

AVISOS ECONOMICOS

(DE LA PAGINA 2)

40.—Judiciales

QUINTO JUZGADO CONCEDIO POsesión efectiva herencia intestada Abraham Fuenzalida Contreras a hijos legítimos Herminia, Héctor y Humberto Fuenzalida Villegas. Tramítase conforme artículos 40 a 44 Ley 5.427. 19 Oct

QUINTO JUZGADO CONCEDIO POSEsión efectiva herencia intestada Víctor Pérez Sepúlveda, a hmermanos legítimos María y Juan Pérez Sepúlveda. Inventario solemne practicaré octubre veintitrés, quince horas. — Secretario. 21 Oct

SEGUNDO JUZGADO CIVIL CONCEDIÓ posesión efectiva herencia intestada de doña Ema Serrano Gundelach a su hijo Ramón Bernales Serrano. Tramítase conforme artículo 40 y siguientes. Ley 5427. 18 Oct.

RESOLUCION 5.o JUZGADO CIvil, ordenó citar parientes de los menores Eliseo Segundo, Hilda y Gastón Héctor Urzúa Rosales audiencia 23 presente, a las 15 horas, a fin proceder nombrarles tutor. Expediente N.o 11,086.— El Secretario. 19 Oct.

QUINTO JUZGADO CONCEDIO POsesión efectiva herencia intestada Celinda Morales Figueroa a hijos legítimos Oscar, Enrique y Jorge Negrete Morales, sin perjuicio derechos cónyuge sobreviviente Fedemin Negrete Cuevas. 18 Oct.

QUINTO JUZGADO CONCEDIO POSEsión efectiva herencia testada Francisco Quintanal Huerta a Carmen Ramírez Martínez. 18 Oct.

1.o JUZGADO CIVIL CONCEDIO POsesión efectiva herencia testada de doña Rosa Tasso Crovetto a su cónyuge don Víctor Imperiale, en calidad heredero universal. 18 Oct.

QUIEBRA MARRAS, BELLEDONE Y Barbieux Ltda., Primer Juzgado Civil. Solicitud Hernán Salvo, verificando crédito $ 7.081, por sueldos; alegando preferencia proveyó: Santiago, 15 de octubre, 1946. A lo ppal. y otrosíes. Téngase presente.— Y. Bórquez.— Campos. 18 Oct.

QUINTO JUZGADO CIVIL CONCEDIO posesión efectiva, herencia testada de Aurelio Rodríguez Alfaro a Tomás; Elvira, Esquel, Teresa y Aurelio Rodríguez Alliende y a Elvira Alliende de Rodríguez.— Secretario. 18 Oct.

REMATE JUDICIAL.— MARTILLERO Norberto Correa, orden Quinto Juzgado de Mayor Cuantía, rematará 29 de octubre, 15 horas, en Alameda 1160, especies embargadas en juicio Moraga con Espinosa. 19 Oct.

EL 28 DE OCTUBRE PROXIMO, 15 horas, ante el Primer Juzgado Civil Mayor Cuantía, esta ciudad, se rematará propiedad ubicada en Chillán, calle O'Higgins N.o 90. Mínimum: $ 30.000. Bases y antecedentes: Secretaria Juzgado, juicio "Caja de Previsión de Empleados Particulares con Manuel Contreras.— El Secretario. 18 Oct.

EL 22 DE OTUBRE PROXIMO, 15 horas, ante el Quinto Juzgado Civil Mayor Cuantía, esta ciudad, se rematará propiedad ubicada en Chillán, calle Independencia N.o 233. Mínimum: $ 119.000. Bases y antecedentes: Secretaria Juzgado, juicio "Caja de Previsión de Empleados Particulares con Augusto Villafane".— El secretario. 18 Oct.

BOMBAS

OCTAVA COMPAÑIA DE BOMBEROS. "La Unión es Fuerza".— De orden del Capitán, cito a la Cía. a ejercicio para el martes 15 y viernes 18 del presente, a las 21.45 horas. Punto de reunión, el Cuartel. Uniforme de trabajo.— El Ayudante. 18 Oct.

NOVENA COMPAÑIA DE BOMBEROS "Deber y Abnegación".— La Compañía se encuentra citada a ejercicio para los días martes 15 y viernes 18, a las 22 horas. Uniforme de trabajo. Punto de reunión: Plaza Ercilla.— El ayudante. 18 Oct

DECIMA COMPAÑIA DE BOMBEROS "Bomba Patria y Trabajo". —Cítase a la Compañía a ejercicio para el miércoles 16 y viernes 18 del presente, a las 21.30 horas. Uniforme de trabajo. Punto de reunión: el cuartel.— El ayudante. 18 Oct

CUERPO DE BOMBEROS. 1.a COMpañía, Quinta Normal. Bomba Manuel Rodríguez.— Por orden del señor Capitán cito a la Cía. a ejercicio para el jueves 17 del presente, a las 21 horas. Punto de reunión, el Cuartel. 17 Oct.

SEXTA COMPAÑIA DE BOMBEROS "Salvadores y Guardias de Propiedad".— Cítase a la Compañía a ejercicio para los días martes 15, miércoles 16, jueves 17, a las 22 horas, y el domingo 20, a las 10 horas. Punto de reunión: Plaza Ercilla. Uniforme de trabajo.— El ayudante 2.o. 20 Oct

SEGUNDA COMPAÑIA ESMEralda. De orden del Capitán, cito a la Compañía a ejercicio para el viernes 18 del actual, a las 22 horas. Punto de reunión: Av. Costanera y Puente del Arzobispo. Uniforme de trabajo.— Ayudante. 18 Oct.

SEGUNDA COMPAÑIA ESMEralda. De orden del Capitán, cito a la Compañía a ejercicio para el domingo 20 del actual, a las 9.30 horas. Uniforme: Cotona de cuero y pantalón blanco. Punto de reunión: Av. Recoleta y Unión.—El Ayudante. 20 Oct.

11.a COMPAGNIA DI POMPIERI Pompa Italia "Italica Gens". D'ordine del signor Capitano cito alla Compagnia a Esercizio por Venerdi 13 a COMPAÑIA [...] "Providencia". Cí[...] ñía a sesión ordi[...] viernes 18 del ac[...] horas. Tabla: [...] Revisora de Libros [...] balance de Tesore[...] to calidad de ho[...] asuntos a que [...] Secretario.

PRIMERA COMP[...] beros "Deber y [...] to a la Compañía [...] ra el viernes 18, a [...] Uniforme de tra[...] reunión: El Cuar[...] dante.

TERCERA COMPAÑ[...] "Bomba Claro y [...] den del señor Capitá[...] pañía a ejercicio [...] 16 y viernes 18 del [...] 21.30 horas. Punto [...] tel. Uniforme de tra[...] dante.

18 allo [illegible] Tenuta [illegible]

SERVICIO DIARI[...] DE MICROBUSES

SANTIAGO - VALPARAISO

ALFREDO GOMEZ FREITAS.

INFORMES Y RESERVAS DE PASAJES:

SANTIAGO: Avenida Presidente Balmaceda 1128 (costado Estación Mapocho) TELEFONO 67320

EN VALPARAIS[...] AVENIDA ERRAZURIZ [...] Frente Estación Ferro[...] TELEFONO 4077

Reserve su pasaje con anticipación. — Asientos numera[...]

LOS AVISOS ECONOMICOS DE "LA NACIO[...]

y el Servicio de Microbuses SANTIAGO-VALPA[...]

le ofrecen la oportunidad de viajar gratis al Puerto, y regreso, los días Miércoles [...] y Viernes de cada semana con solamente colocar su aviso económico cualquier día [...] semana. Al ordenar el aviso respectivo exija el boleto correspondiente que le da[...] a participar en la distribución de estos pasajes.

Lista de avisadores que salieron favorecidos con pasajes que pueden utilizar [...] días que se indican:

MIERCOLES 16: FCA. ROMANAS.— COQUIMBO 1459.
DEMOLICION.— EJERCITO 582.
JUEVES 17: RESTAURANT.— MONEDA 1380.
VILLAGRA.— DELICIAS 2851.
VIERNES 18: EL ESTADIO.— A. BELLO 859.
E. MEZA.— SALAS 656.

Los pasajes para los días indicados son entregados diariamente en las oficinas de [...] Empresa LA NACION, de 18 a 19 horas.

EL NENE SUFRE DE ESTREÑIMIENTO...

Con que darle una cucharada de delicioso jarabe laxante de frutas POM-LAX. Su efecto rápido y suave. POM-LAX no irrita. Es ideal para adultos y ancianos. Frasco grande $ 19.40

Laboratorios Collière LTDA.

Bodas de Oro matrimoniales.-

Anoche celebraron con una comida íntima sus bodas de oro matrimoniales el señor Bernardino Ponce de León y señora Amelia Chávez de Ponce de León. En la foto aparecen los esposos Ponce de León-Chávez, rodeados de sus hijos y nietos

Don Alberto Diaz de Valdés Ugarte.-

Confortado con los auxilios religiosos y después de una rápida enfermedad ha fallecido ayer a mediodía en el Pensionado del Salvador don Alberto Diaz de Valdés Ugarte, destacado miembro de la sociedad chilena, y distinguido y esforzado agricultor de la Provincia de Santiago, a cuyas labores dedicó todas sus actividades, hasta formarse una sólida situación de prestigio y respeto en su hermosa propiedad de Conchali.

Descendiente directo de doña Javiera Carrera y unido en matrimonio a la Sra. Rebeca Hurtado Baquedano formó su hogar, ejemplo de virtudes, afectos y merecimientos. Sus hijos son distinguidos profesionales que siguen las tradiciones de sus antepasados, y a quienes se aprecia por sus conocimientos y dotes de caballerosidad y rectitud.

El Sr. Díaz de Valdés Ugarte hizo un verdadero culto de la hospitalidad en la más alta acepción de esta palabra.

En su fundo "El Guanaco" acogía hidalga y caballerosamente a amigos y extraños y compartía con todos la alegría de vivir y también los quebrantos ajenos, a los que era especialmente sensible su bondadoso corazón. Se ha ido, pués, un hombre comprensivo, un caballero sin tacha, un gran señor, después de haber cumplido generosamente su misión en la tierra.

Sus restos serán conducidos hoy al Cementerio Católico, después de una misa que se oficiará por el eterno descanso de su alma, en la Basílica del Salvador a las 10 1/2 de la mañana.

FALLECIMIENTOS.—

Ha dejado de existir, en el fundo "Pilpilco", la distinguida dama señora Emilia González Reyes de Jara. Su fallecimiento enluta a respetables hogares de Coyanco, Santiago y Concepción.

—Ayer, a la edad de 65 años, falleció repentinamente en Concepción el señor Enrique Pérez Jiménez, enlutando a distinguidos hogares de Nacimiento, Lota, Lirquén y Concepción.

Sus funerales se efectuarán mañana.

—En nuestra capital el respetable caballero señor Aurelio Novión Paut, vastamente conocido en los círculos bursátiles y comerciales.

Hallábase vinculado a distinguidas familias de Copiapó, Valparaíso y Santiago. Socio de la firma Jackson y Novión, pertenecía al rol de miembros de la Bolsa de Comercio de Santiago, donde gozaba de justiciera estimación.

TEJIDOS DE LANA

COMPRELOS EN LA FABRICA "LA EUROPEA"

SAN PABLO 1030

UNA OFERTA: CHALECO PARA NIÑOS

SOLO $ 25 CADA UNO

SALUDOS

Señorita Marta Cifuentes Briceño. Su matrimonio con don Osvaldo Rojas Cuadra, será bendecido privadamente mañana en esta capital

A LAS OFICINISTAS DEL CENTRO SANTA TERESITA.—

"Los Ejercicios Espirituales no sólo perfeccionan las facultades naturales del hombre, sino que tienen el maravilloso poder para formar al hombre sobrenatural, esto es, al cristiano" (palabras de S. S. Pio XI).

El domingo 20 de octubre, en el externado del Colegio del Sagrado Corazón, Alameda 1480, de 9 a 17 horas, se llevará a efecto el Retiro Espiritual para las oficinistas que dará S. E. Monseñor Manuel Larrain, Obispo de Talca.

Las inscripciones se reciben en Agustinas 1480, Teléfono 80665, de 19 a 20 30 horas.

PASAJEROS POR VIA PANAGRA.—

AL NORTE: Rafael Larco, Antonio Ivanisevich, María Ivanisevich, Juan Alvarado, Kurt Morgenstern, Joel Carrillo, Verna de Carrillo, Carolo Carrillo; José Flores L., Edward Williams, Roberto Tinoco, Alfredo Echanti, Marujla Echandi, Carlos Fossatti, Ricardo Chapa, María de Chapa, Carmen Porchet y Yolanda de Saavedra.

DEL NORTE: Leonardo Block, Adés Block, Enrique Linen, Pochela Morales, Nicolas Yeffino, Nicolás Yeffino, Isabel Yeffino, Olga Yeffino, Elena Yeffino, Jorge Yeffino, Carlos Cifuentes, Ana Cifuentes, Leonardo Williams, Isabel Demetrio, Tomás Grace, Carolina Larco, Cityl Wilson y Anne Garrison.

A ARGENTINA: Enrique Velasco, Miguel Rubio, Rosario de Stewart, Emilio Schenberg, Andrea Eichenberg, Sergio Crisóstomo, María de Crisóstomo, Emily Batelle, Marco Mora, Fanny Mora, Alfonso Rozas, Walter Sandman, Doleres Velasco, Thomas Grimes, Cityl Wilson, Alberto Ilharreborde, Enriqueta Cocio de O., Enriqueta de Hermosilla, Tomás Tafra, Violeta de Tafra, Astrid Tafra, José Colcochea, Hernán Miro-Quesada, Amalio Hernández, Morton Hodgson, Juan Gonzáles, Carmen de González, Gloria Lynch, Sara Corral, Francisco Guillet, Alejandro Mariani, Carlos Gabart y Thurlo Ashton.

DE ARGENTINA: Rafael Larco, Antonio Ivanisevich, María Ivanisevich, José Flores, Francisco Mazzocchio, Carmen Muñoz, José Cuesta, Yolanda Oquin, Arturo Prado, Sara de Avowsky, Alejandro Krasco, Guillermo Avowsky, Helen Brower, Alicia Aristía, Leonor Aristía, Joel Carrillo, Verna Carrillo, Carol Carrillo, Esteban Kemeny, Adriana de Kemeny, Rosa de Márquez de la Plata, Eugenio Tagle, María de Tagle, Alberto Tagle, Amalia de Tagle, Roberto Barteau, María E. Anwandter de Barteau y Carlos Goycolea.

PASAJEROS POR VIA AEREA NACIONAL.—

DE SANTIAGO A BUENOS AIRES: Señor José Bosch Palmer y señora Celina Bouquet de Bosch; señor Elegio Schmidt Scheel; señor Humberto González Nally; señor Antonio Carrión, señora Hilda Angelici de Carrión e hijita Adelina Carrión Angelici; Ingeniero, señor Julio de Teresinos Pinto; Rvdo. Padre Ramón Macaya Araya; señor Juan Gurgui Quintana; señor Juan Aravena Muñoz; señor Sergio Andrade Warner; señor Enrique Francois Valenzuela; señor Julio Ekroth Szabó; señor Orestes Raúl Mayowe; señor Abejardo González; señor Félix D. Viega; señor Luis Franzini; señor Juan L. Rossetti; señor Enrique Duhagón; señor Ramón Castro; señor Ramón Ferres; señor Baldomero Hidalgo; señor Julio Barrios; señor José Vásquez; señor Walter Clavares; señor Juan J. Santos; señor Edmundo Bessio; señor Oscar Rossi; señor Paulino Silva; señor Carlos Abate; señor Juan María Delucca; señor José García; señor Alfredo Young; señor Alcides Mañay; señor Carlos Chagas; señor Rubens Perdomo; señor José Riomo; señor Hugo Bagnulo; señor Celestino Bianchini; señor Walter Molinari; señor José Alemparte; señora Juan Rodríguez de Balloch; señor Juan Aravena Muñoz; señor Juan Gurgui y señor Ramón Macaya.

DE SANTIAGO A CONCEPCION: Señor Federico Jacobs; señor Rosame Leyva; señor Desiderio Tobar; señor Miguel González; señora Nazarena Gonzáles; señor Agustín Gonzáles; señora Teresa de Lama; señorita Sylvia Lama; señor Patricio Rourke; señor Orlando Lorca; señor Vicente Appot; señor Heriberto Berhoff y señora Gertrudis de Berhoff.

DE SANTIAGO A ARICA: Señor Rafael Oyanguren; señor Elías Puri; señor Rafael Saavedra; señora Abelina de Saavedra y dos hijitas; señor William Pacieri; señorita Otilia Pesse; señor José Díaz Iturrieta; señorita Cora Cabezas; señor Fernando González; señor Grover Hudd y señorita María Ellen.

DE SANTIAGO A IQUIQUE: Señor Mario Bravo; señor Aníbal Godoy; señora Rosa de Godoy y dos hijitas; señor Carlos Champin; señor Fidel Arias; señor José Bilbao; señor Oscar Hormazábal y señor José García.

DE SANTIAGO A PUNTA ARENAS: Señor Camilo Gómez; señor Luciano Cruz-Coke; señor Jorge Fleuner; señor Osvaldo Cerda; señor Eugenio Degrandada; señor Temistocles Urrutia; señor Isaac Garfunkel; señor Alfonso Anfossi; señor José Jahiatt y señor Antonio Jahiatt.

DE SANTIAGO A LA SERENA: Señor Héctor González; señor Ignacio Lira Lira; señora Lucía de Lira; señor Oscar Advanter; señor Orlando Merino; señorita Olga Marrasso; señorita Adriana Torres; señorita María Molina; señor Gustavo Meléndez; señor Luis Lejeune; señor Alfredo Aguirre; señor Hugo Merz; señora Victoria de Rossa.

BAILE.—

Circula la siguiente invitación:

"Marta Zañartu Errázuriz tiene el agrado de invitar a Ud. a su casa, Dieciocho 270, para el sábado 9 de noviembre, a las 22 horas.

COMIDAS.—

El viernes 18 se efectuará en el Restaurant Capri la comida que sus amigos ofrecen en honor de don L. Miguel Tegda Cruz, con motivo de su próximo matrimonio.

EN EL HOTEL CARRERA.—

La señorita Lea Talesnik G. será despedida de su vida de soltera con una manifestación en el Hotel Carrera que le será ofrecida el próximo martes por un grupo de sus amigas.

Las adhesiones para esta manifestación se están recibiendo en la caja central del hotel.

COCKTAIL.—

Al cocktail ofrecido por la señorita María Teresa Barros Valdovilos, asistieron entre otras las siguientes señoritas:

Marta Scroggie Alessandri, Marta Alvarez de la Rivera, Mimí Arangua Bustos, Raquel Ovalle Ortúzar, Blanca Valdés Orrego, Adriana Matte Alessandri, María y Luz Tuñón de la Cerda, Angélica Larrain Izquierdo, Elisa Barriga Blanco, Sara Vidal Barros, Laura Cerda Antúnez, María Soledad Díaz Guerrero, Ximena y Angélica Garcés Barros, Elana Lagos Ovalle, Teresa Orrego Lyon, Teresa y Susana Ortúzar Montes.

MATINEE INFANTIL.—

El miércoles último, con motivo de cumplir seis años la niñita María Cristina Gil del Canto, ofreció en su casa habitación una matinée infantil a la que asistieron los siguientes niñitos:

María Cristina Gil del Canto, María Violeta del Canto Vargas, Martita Guillén del Canto, Carmencita Rojas del Canto, María Cecilia Cortés Arriagada, María Teresa Gil Gómez, Gabriela González Gil, Paulina González Gil, Ana María Gil Valenzuela, Gloria Faverio Hernáez, Gloria Dezerega Jofré, Marcela Dezerega Jofré, Carlitos Gil del Canto, Rafael Gil del Canto, Rolando Gil Gómez, Rafael Gil Valenzuela, Bernardo Cortés Arriagada, Claudio Cortés Arriagada, Hugo Guillén del Canto, Mauricio de la Cerda Morgado.

BELLAS ARTES.—

EXPOSICION ARTURO LORENZO

Continúa abierta con gran éxito la exposición del pintor español Arturo Lorenzo en la Sala Séneca. Lorenzo expone un conjunto de óleos con variada temática que va desde el paisaje hasta los cuadros de asuntos taurinos. Lorenzo ha realizado en estas últimas obras una idealización plástica de la fiesta nacional española. Sus paisajes españoles son también muy bellos y reflejan el ambiente y el espíritu de la geografía ideal peninsular.

La exposición continuará abierta hasta el día 26 del corriente mes. La entrada es libre.

HASTA MAÑANA SERAN RECIBIDAS OBRAS PARA SALON DE ALUMNOS

Esta mañana se reciben las obras de los artistas que participarán en el Salón de Alumnos, que se inaugurará el 28 del presente, en la Sala Chile del Museo de Bellas Artes.

El jurado de admisión y de premios estará compuesto por dos alumnos, uno elegido por el Centro de Alumnos de la Escuela de Bellas Artes, y otro por los expositores; el Director de la Escuela y cuatro pintores no profesores.

Habrá un premio de Honor, un primero, un segundo y un tercero, cuyas cantidades respectivas se darán a conocer luego. Además se otorgarán dos menciones honrosas.

ULTIMAS CREACIONES- PARA PRIMAVERA EN CALZADO PARA SEÑORAS- CABALLEROS Y NIÑOS

OFRECE

CASA WEISS (VALDIVIA)

877 AV. B. O'HIGGINS 877 STGO

VENTAS DIRECTAS DEL FABRICANTE AL CONSUMIDOR

"CRUZ ROJA DE LAS MUJERES DE CHILE".—

Se cita a todo el personal de socias recibidas alumnas de 1.o 2.o y 3.o años y Samaritanas a una formación y jura de la bandera mañana sábado en el Regimiento Tren (Escuela de Unidades Motorizadas) calle Antonio Varas esq. de Bilbao con uniforme de salida y con medallas a las 14.30 horas. La asistencia es obligatoria.

MATRIMONIO CONCERTADO.

Ha quedado concertado el matrimonio del señor Juan Rivas Larrain con la señorita Elsie Porter Walker.

Hicieron la visita de estilo, la señora Juana Larrain v. de Rivas y el señor Carlos Larrain Cordovez.

VIAJEROS.—

Lista de pasajeros que se dirigieron ayer a Miami, vía Skyway International: Francesco Spadaro, Ana de Spadaro; Dolores Spadaro, María Spadaro, Armin de Mosri, Bader de de Mosri, Elías Ferreyra, Helen Witting Ferreyra, Elsie Goodson.

MATERNIDAD "LUISA KAPLAN"

ARTURO PRAT N.o 139

TELEFONO: 83128

SERVICIO MEDICO PERMANENTE

MISA.—

Como perenne recuerdo de amor y afecto a la memoria del que fué nuestro amado esposo, padre, tío y abuelito don Manuel Jesús Zúñiga, se oficiará una misa hoy viérnes, a las 9 horas, en la Parroquia de Nuestra Señora del Sagrado Corazón, de Lo Negrete (Vivaceta). La familia.

EN EL INSTITUTO DE HUMANIDADES MIGUEL LEON PRADO.—

Circula la siguiente invitación:

La dirección del Instituto de Humanidades "Miguel León Prado" saluda atentamente a Ud. y tiene el agrado de invitarle a la Revista Anual de Gimnasia que se llevará a efecto el domingo 20 del presente, a las 16 horas, en el Estadio "El Llano San Miguel, octubre de 1946.

MATRIMONIOS.—

El sábado 26 del presente se efectuará privadamente el matrimonio de la señorita Alicia Bravo Calvo con el señor don Luis Silva Vidal.

—Circula el siguiente parte:

Herrán Ramírez Sanz y Ernestina Villegas de Ramírez participan a Ud. el matrimonio de su hija Chita con el señor Richard H. J. Lambert efectuado privadamente en la Iglesia Santo Domingo de Guzmán el día 8 de agosto último.

Santiago, octubre de 1946.

$ 63.000

VENDO CASITA LUZ, AGUA, PARRON. LO VIAL, BALMACEDA 788. TRATAR:

BAQUEDANO 948 VARAS

PELETERIA PETIT - GRIS

DE AIDA PORTUGUEZ

Avisa a su distinguida clientela y público en general, que ha trasladado sus talleres de peletería a:

MERCED 292

(BAJOS) — FONO: 33332 — (SU CASA PARTICULAR)

en donde espera atender sus órdenes en ARREGLOS Y TRANSFORMACIONES

Además les ofrece su nuevo departamento de:

ROPA INTERIOR Y MEDIAS

CONSULTE FACILIDADES DE PAGO

ALGARROBO!

LA MEJOR PLAYA DE CHILE.

HOTEL DEL PACIFICO

ABIERTO TODO EL AÑO. MICROS DIARIAMENTE. INFORMES Y RESERVAS:

UNION AMERICANA 176

FONO 93647. — De 3 a 6.

SKYWAYS INTERNATIONAL

Aviones para Miami, en 15 días.

Con escala en Lima: Guayaquil, Balboa, Miami.

Reserva de pasajes e informaciones.

THOMSON-LITS COOK, Agustinas 1058, Fono: 65533

CITT, Moneda 930, Fono: 85248.

TOURPRINTER, Agustinas 1074, Fono: 80239.

SKYTAK, Bandera 197, Fono: 62460.

LAN-CHILE, Agustinas 1050, Fono: 85225.

AGENCIA AVION, Bandera 163, Fono: 61178

TRANSPORTES UNIDOS, Agustinas 1139, Fono: 64296.

SKYWAYS

SIGNIFICA SEGURIDAD, RAPIDEZ Y COMODIDAD

CONFORT en su hogar!...

Adquiera usted el más práctico de los muebles. De día un cómodo diván; de noche, dos confortables camas, donde se duerme mejor.

CIA. INDUSTRIAS CHILENAS "CIC" SA

BEAUCHEF 1621 — SANTIAGO — TELEFONO 93041

— BLUE CARNATION — FLEUR D'AMOUR — NUIT D'EXTASE —

BLUE CARNATION — FLEUR D'AMOUR — NUIT D'EXTASE — FUGUE — FANTASQUE — SOUVENIR ROYAL

LOCIONES Y PERFUMES

Roger & Gallet

París - New York

DESTACAN POR SU AROMA Y DISTINCION

ULTIMAS CREACIONES

NUIT D'EXTASE BLUE CARNATION - SOUVENIR ROYAL

FANTASQUE

— BLUE CARNATION — FLEUR D'AMOUR — NUIT D'EXTASE —

NO DESTRUYA EL ENVASE QUE PROTEGE SUS CIGARRILLOS!

Para abrir la cajetilla proceda así:

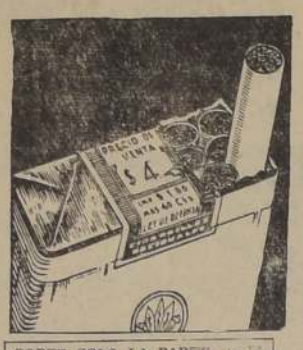

TIRE EL EXTREMO SUELTO DE LA CINTA ROJA Y DESPRENDA UNICAMENTE, LA PARTE SUPERIOR DE LA CUBIERTA DE CELOFAN

CORTE SOLO LA PARTE NECESARIA DE LA ENVOLTURA PLATEADA QUE LE PERMITA EXTRAER CON FACILIDAD LOS CIGARRILLOS Y EVITAR QUE ELLOS SE SUELTEN EN EL BOLSILLO

LA ELEGANTE ENVOLTURA DE ESTOS CIGARRILLOS CONTRIBUYE A MANTENER INALTERABLE SU EXQUISITA CALIDAD

PREMIER

BOQUILLA DE CORCHO

56

Incineraron los restos de los 11 jerarcas nazis en Nuremberg

Sus cenizas fueron dispersadas secretamente.- Comisión militar investiga el suicidio de Goering

NUREMBERG, 17 — (UP) — (Por Clinton B. G...) — Se anunció oficialmente esta noche, que los cadáveres de Goering y de los diez jerarcas nazis ahorcados en Nuremberg, ayer, fueron cremados y que sus cenizas fueron dispersadas" secretamente.

Un comunicado de la comisión cuatripartita aliada encargada de las ejecuciones dice textualmente: "El cadáver de Hermann Wilhelm Goering, y los cadáveres de los criminales de guerra ejecutados en Nuremberg el 16 de octubre de 1946, de acuerdo con las sentencias del Tribunal Militar Internacional, han sido cremados y sus cenizas dispersadas secretamente". El comunicado lleva las firmas de los cuatro integrantes de la comisión aliada, y fué leído a la prensa por el coronel Burton C. Andrus, comandante de la prisión.

LA DISPERSION FUE HECHA EN SECRETO

Las cenizas han sido obviamente dispersadas secretamente para impedir que su lugar de depósito se convierta en santuario de los fanáticos nazis que aún quieran mantener el culto del hitlerismo.

Andrus no quiso dar detalles sobre la dispersión de las cenizas ni sobre si hubo servicios religiosos póstumos. En una breve conversación con al prensa, después de la lectura del comunicado. Andrus dijo simplemente que era el "recadero" de la comisión cuatripartita y que no podía agregar nada más.

Sin embargo, con respecto al misterio del suicidio de Goering, Andrus dijo a la United Press: "Soy de opinión, y la mayoría de los que tuvieron algo que ver con Goering son de la misma opinión, de que tenía el veneno consigo desde hacía tiempo".

Andrus indicó que la comisión investigadora militar había comenzado a trabajar casi inmediatamente después de producido el suicidio, pero que nadie había sido arrestado hasta el momento.

INTRIGA LA FORMA EN QUE GOERING OCULTO EL VENENO

Volviendo al suicidio de Goering, dijo que "nos tiene intrigados a todos cómo pudo ocultar el veneno tan hábilmente". Andrus reveló que, durante el proceso, los prisioneros tenían por lo menos dos mudas de ropa cada uno. Una la usaban en la sala del tribunal, mientras la otra era diariamente examinada durante su ausencia de las celdas. Cuando regresaban de la sala, se mudaban la ropa, y las ropas de la Corte eran, a su vez, registradas cuidadosamente. Dijo Andrus que algunos de los prisioneros tenían una tercera y aún una cuarta muda, pero también éstas eran registradas. Cuando necesitaban más ropas, se les daba ropas de prisioneros de guerra. No se permitía que ni amigos ni parientes les enviaran nada.

Andrus dijo que los operarios de sastrería de la prisión, como los demás empleados de la misma, eran prisioneros de guerra alemanes que no abandonaban nunca la cárcel. Como podían haber sido puestos en libertad antes si no se hubieran hallado dedicados a estas labores en la prisión, habían accedido voluntariamente a seguir siendo prisioneros de guerra a cambio de un sueldo. Andrus dijo que habría sido muy difícil para estos hombres actuar como intermediarios para hacer llegar el veneno a Goering.

Dijo Andrus que los prisioneros, llamados simplemente Los Veintiuno por los funcionarios de la prisión, eran examinados físicamente, desnudos, por lo menos una vez a la semana, generalmente durante el baño nocturno. Este baño se lo daban dos veces a la semana en verano (los martes y los jueves) y una vez, y a veces dos, en invierno. El examen físico, que incluía la toma de peso, daba oportunidad para un examen del cuerpo.

GOERING HABRIA MUERTO EN CORTOS INSTANTES

Andrus expresó que nadie sabía cuánto tiempo demoró Goering en morir después de ingerir el veneno, pero que creía que había sido "cuestión de un instante". Añadió: "He oído decir que si uno pone algo de veneno en un vaso y se lo bebe, no queda tiempo para dejar el vaso sobre la mesa". Dijo que todo había demorado lo que demoró el oficial de guardia en recorrer el corredor frente a las celdas.

Andrus reveló que en una oportunidad se quitó a Keitel un trozo de metal que tenía escondido en su cartera, pero no indicó si alguna vez Keitel trató de suicidarse.

Después de la entrevista con la prensa, Andrus celebró una conferencia en su despacho con los cuatro generales de la comisión aliada y otros oficiales no pertenecientes al personal de la prisión. Se cree que estos otros eran los miembros de la comisión investigadora, cuyas actividades siguen envueltas en el más completo misterio.

INTERROGAN LOS PERIODISTAS AL MEDICO DE LA PRISION

Esta mañana, interrogado por la prensa, el médico de la prisión, teniente primero Charles Roska, dijo que, en su opinión, Goering había ingerido entre medio y un centímetro cúbico de cianuro de potasio. Indicó que basta una gota en el estómago generalmente para que la muerte se produzca en pocos minutos. Goering estaba ya muerto cuando acudió al llamado que se le hizo después que se descubrió a Goering moribundo. Estas fueron las únicas declaraciones que el coronel Burton permitió al médico formular a los periodistas. Todas las demás preguntas que le fueron hechas por escrito fueron tachadas por el comandante.

DECLARACION DEL CAPELLAN

Interrogado por la United Press,

¿Goering ocultó herida abdominal con tubo con el veneno?

NUREMBERG, 17... Una persona generalmente bien informada y digna de crédito dijo que los oficiales médicos observaron una profunda herida de unos ... de largo en el abdomen de Goering, y que precisamente fué el sitio en que ocultó la cápsula de veneno con que se quitó la vida.

El informante dijo que cuando el cadáver de Goering estaba tendido en el piso, donde los otros diez jerarcas nazis fueron ajusticiados, alguien notó sangre en la región umbilical de Goering. El examen dió por resultado el descubrimiento de la herida que ha hecho suponer que Goering, muy bien podía haber ocultado la ampolleta de veneno en una incisión bajo la flor de piel, eludiendo así los minuciosos exámenes a que se hacían de su celda y de sus ropas.

FUE ACEPTADA SU RENUNCIA

Roberto Jackson

WASHINGTON, 17... El Presidente Truman ... renuncia del juez Robert Jackson, de la Corte Suprema, ... cargo de fiscal principal de los Estados Unidos en el ... Aliado de Crímenes de Guerra en Nuremberg, que recién ... concluyó la tarea de ... a los jerarcas nazis.

Mr. Truman declaró que ... considerada cuidadosamente la proposición del juez Jackson ... que los criminales de guerra ... aún quedan por procesar ... enjuiciados por las autoridades aliadas de cada zona de ocupación de Alemania.

Entre esos criminales ... muchos industriales, políticos, diplomáticos y funcionarios oficiales.

él capellán Capitán ... Gerecke, norteamericano, ... que Goering murió ... muy poco después que ... día en la puerta ... nía un ataque". Gerecke ... el guardia se le acercó ... horas del martes ... citado: "Goering tiene un ataque". Un oficial de la prisión ... entonces: "Vamos, ... Gerecke le siguió a la ... Goering. "El oficial se ... mirando a Goering", dijo ... quien murmuró ... hombre está muriendo ... doctor". El médico ... prisión, doctor Pfluecker ... vor de la Wehrmacht ... seguida y tomó el ... ring. 'Goering, al ... va muerto y yo me ... celda, en vista de ... cado el médico".

El capellán dijo ... entró a la celda ... un ruido de la ... llaba tendido con un ... cando de la cama. ... había tomado de la ... do dijo: "Este hombre ... riendo". Al mismo ... cial que le acompañaba ... clinó sobre Goering ... la mano derecha ... ba junto al pecho. ... táneamente, el oficial ... bre con las tres actas ... lápiz.

Dos horas antes, ... leído a Goering un ... ción, en la que pedía ... seminar la paz entre ... de todo el mundo" ... ring) "ayudarnos en ... ficiles que tenemos ...

El capellán dijo ... condenados tenían ... del miércoles" como ... de la elección. ... imaginaban que ... ría en la mañana ... dos, menos Goering ... de saber lo que pensaba ... dijo. Gerecke, que ... cha designada para ... fué constantemente ... preguntas por el ... "Tuve muchas ... responder a todas ... sin revelar nada ... mente me estrujé ...

GOERING ERA HEROICO PERO NO CRISTIANO

El capellán dijo también ... frecuencia tuve ... especiales tuve ... mantaba contra la ... Escrituras, negaba ... la divinidad de Jesucristo ... que, en consecuencia, ... negarle el sacramento ... que Goering era un ...ligioso, pero no cristiano ... dió la presencia de ... te de Gerecke fué ... pellán mencionó a la ... da, hija de Goering ... años. "Edda me dijo ... que encontraría a su ... cielo", dijo Gerecke ... a Goering y le añadí que ...

(PASA A LA PAG...)

"Hitler aun vive", dice ex-jefe del servicio secreto de EE. UU. en Berlín

No se ha podido encontrar ningún indicio palpable de su muerte

Modermott — William F. Heimlich, quien hasta hace poco era jefe del servicio secreto norteamericano en Berlín, dijo hoy que creía que Adolfo Hitler todavía vive.

Heimlich declaró: "Francamente creo que Hitler no murió" cuando se le pidió su opinión sincera. La sorprendente declaración de este ex jefe del servicio secreto norteamericano tiene considerable peso porque Heimlich, probablemente más que ningún otro norteamericano, tuvo un papel importantísimo en la búsqueda de Hitler.

Heimlich dijo: "Como investigador, siempre soy escéptico. El cadáver de Hitler nunca fué recobrado. He hablado con muchos rusos al respecto; sin embargo, no he encontrado a uno sólo que haya afirmado haberlo visto". Heimlich, teniente coronel del Ejército de Estados Unidos, recientemente abandonó su cargo en el servicio secreto para tomar un puesto civil en el gobierno militar de Berlín. Ahora presta servicios como vicedirector de los asuntos políticos.

NO HAY PRUEBAS DE LA MUERTE DE HITLER

Heimlich expresó que no hay pruebas concretas que apoyen la teoría de que Hitler se mató en los últimos días de la batalla de Berlín. Agregó que nada hay que refuerce la afirmación de que Hitler haya muerto. Dijo que ninguna compañía aseguradora pagaría una póliza de seguro de vida con tan insignificante prueba como la de la muerte de Hitler.

El 22 de mayo la United Press reveló una declaración atribuída a un alto funcionario norteamericano. Como jefe del servicio secreto norteamericano en ésta era imposible citarlo por su nombre. En esa fecha Heimlich dijo que creía que Martín Bormen, ayudante de Hitler que fué juzgado en rebeldía por el Tribunal de Nuremberg y condenado a la horca, y Eva Braun, querida de Hitler, también estaban vivos.

Heimlich dijo que no sabía con certeza cómo el trío habría escapado de la sitiada fortaleza de la Cancillería, donde presuntamente se habían suicidado el 30 de abril de 1945, cuando el Ejército Rojo asaltaba a Berlín. Sin embargo, declaró que las rutas de escape habrían sido reducidas a tres: primera, por el aire a Suiza o España; segunda, que pudieron haber adoptado nuevas identidades, disfrazándose y desaparecido entre el torbellino de gente que llenaba la capital alemana, y la tercera, que hayan huído de Berlín, probablemente en aeroplano, a un escondite secreto en los altos picachos de los Alpes Bávaros.

Señaló que los registros de la policía fueron destruídos por el bombardeo de la capital alemana y que personas que gozaban de la confianza de Hitler pudieron fácilmente haber preparado varios juegos de falsos documentos de identidad que podrían engañar a cualquier investigador.

Heimlich dijo que otra prueba convincente de que Hitler estaba vivo era el hecho de que ningún organismo investigador había logrado presentar una parte siquiera de su cuerpo. Añadió que los experimentos han demostrado que aún cuando un cuerpo haya sido quemado hasta quedar irreconocible, es imposible quemar los huesos hasta un grado tal, que no puedan ser identificados.

Los observadores en Berlín creen que las opiniones de Heimlich deben considerarse como muy sólidas, por la posición que ocupó, y los meses que dedicó al estudio intenso del caso de la supuesta muerte de Hitler.

MUNICH.— La señora de Otto Meissner, esposa del ex Secretario de Estado de Hitler, ha hecho la sensacional revelación de que Hitler tenía un hijo de Magda Goebbels, esposa del Ministro de Propaganda nazi Paul Joseph Goebbels. Según la señora Meissner, quien asegura ser la única persona con vida en posesión de este secreto, el niño fué concebido mientras Magda y el Fuehrer se encontraban de vacaciones en el mar Báltico en el verano de 1934. El niño nació en marzo de 1935, y murió cuando toda la familia Goebbels se suicidió en 1945. El niño, Helmuth, aparece en esta foto de la mano de Goebbels. Se dice que tenía "la misma cabeza y los mismos ojos de Hitler y que se peinaba en igual forma que el Fuehrer. (FOTO ACME).—

Terminó la huelga periodística de 4 meses en Tokio

TOKIO, 17. (U. P.)— La huelga de cuatro meses de duración de 300 empleados del periódico "Yomiuri Hochi", terminó hoy con la firma de un convenio entre la administración y los huelguistas.

BATERIAS

ESTACION DE SERVICIO WILLARD
SAN IGNACIO 37 — TELEFONO: 61225.

RENE URIBE BATE

Efigie de Goering colgada en Londres

LONDRES, 17. (U. P.)— Hermann Goering fué colgado en Inglaterra, al menos en efigie, aunque no lo haya sido en Nuremberg.

Una efigie de Goering, con sus botas y medallas, fué encontrada colgando de la histórica horca de Caxton, cerca de Cambridge, esta mañana.

La horca de Caxton fué empleada en otro tiempo para colgar a los salteadores de caminos.

MUSICA

Coro de la Esc. Normal N.o 1 actuó ayer

El quinto año de la Escuela Normal N.o 1, acompañado de su profesor, don Adolfo Allende, que ayer participó en un concierto realizado en la Sala Auditorium de la Sociedad Nacional de Minería. En esta audición tomó parte, también, la maestra del establecimiento, señorita Lidia Montero, quien acompañada de la señora Balbina Ciuffardi, interpretó dos Sonatas de Beethoven, una en Sol Mayor, y la dedicada a Kreitzer. El conjunto coral hizo oír obras de Bach, Mendelssohn y Berlioz.

"FIDELIO"

Basta el hecho que Beethoven haya legado al mundo obras como sus 32 sonatas destinadas a diversos instrumentos, sus cuartetos opus 59, sus sinfonías y oberturas, para luego perdonarle la paternidad del Fidelio...

Y con esta afirmación no pecamos de irreverentes, porque si pedimos al genio de Bonn impresiones dramáticas de profundo hondor humano, las proporciona con acentos inconfundibles en la Quinta Sinfonía, en la Heroica, en la Sonata Patética, en la Appasionata y en una veintena de obras similares.

Su poder creador encuentra vallas insalvables en la trama de las palabras. Para él significan una limitación, un escollo, la mezcla de dos lenguajes cuyas expresiones no tienen un común entroncamiento.

Así se advierte mayor vigor dramático en el transcurso de las cuatro oberturas escritas para el Fidelio que en la escena del presidio correspondiente al penúltimo cuadro. Algo semejante se observa también en la Novena Sinfonía; cuando comienza a actuar el coro, decae un poco el poder sugerente y emocional de la obra.

Su ópera contiene arias, dúos, tercetos, cuartetos y quintetos vocales muy agradables, pero todos esos trozos carecen de sentido escénico, de acción armónica orientada a despertar una inquietud teatral.

Poseen un valor fragmentario, aislado, sin nexo ni razón de continuidad.

La versión ofrecida ayer, contó con la participación de Wanda Werninska, de Carmen Barros, de Coloman Pataky, de Federico Destal y de Ernster, es decir, con elementos de primer orden.

Principalmente Carmen Barros tuvo una labor digna de todo elogio. Desde luego, domina a la perfección el idioma alemán y canta con voz muy agradable y bien impostada. Además su desempeño no careció de naturalidad. Hizo una correcta Marcelina.

Wanda Wernínska, como siempre puso de manifiesto una maestría ejemplar al dar relieve a su ingrato papel de "Fidelio".

Las dos oberturas, la que lleva el nombre de la ópera y la conocida Leonora N.o 3, que se ejecuta al comenzar uno de los últimos cuadros, fueron dirigidas con absoluto conocimiento del carácter beetroveniano, por el maestro Thomas Mayer, artista que tuvo bajo su responsabilidad la concertación total del espectáculo.

A. A.

HOY SE CANTA "TRAVIATA" Y MAÑANA SE REPITE "FIDELIO"

Un imponente aspecto presentaba ayer el Teatro Municipal, con todas sus localidades ocupadas por una concurrencia ávida de conocer la única ópera que escribió Beethoven: Fidelio. La actuación de todos los artistas que en ella intervinieron, comenzando por Wanda Werminska y Koloman von Pataky, brillantemente secundados por Dezso Ernster, Frederic Destal y nuestros compatriotas Carmen Barros, que fué una revelación; Mario Piazaola, Gotoldo Sidorfi, Jorge Sicard y Juan, mereció la unánime aprobación del público, que aplaudió con calor a los intérpretes y al maestro Thomas Mayer, que fué el director general del espectáculo magníficamente secundado por el director de escena Carlos Piccinato

Hoy en duodécima y última función del gran abono, se cantará la bellísima ópera de Verdi "Traviata" que tendrá sobresalientes intérpretes, en María Caniglia, Víctor Damiani y Galliano Masini, secundados en los otros roles por Tosca Malinconi, Carlos Giusti, Augusto Rescaglio, Jorge Sicard y L. Sabio. "Traviata" será dirigida por el maestro Pino Donati, de brillantes actuaciones en el San Carlos de Nápoles, Reggio de Turino, San Carlos De Lisboa, etc. La parte coreográfica estará a cargo del Ballet del Instituto de Extensión Musical, que dirige Ernst Uthoff.

Mañana, en penúltima función, se repetirá "Fidelio", finalizando la temporada el domingo, con la reprisse de "Traviata".

MURIO EL ALMIRANTE RUSSELL R. WAESCHE

WASHINGTON, 17 (U. P.)— A la edad de 60 años falleció en el centro médico naval de Bethesda, Maryland, el almirante en retiro Russell R. Waesche, comandante del servicio de guardacostas durante la guerra.

CONFERENCIA

(SOLO PARA HOMBRES)

LA CUESTION SEXUAL

DR. J. VALENZUELA M.

Santa Elena 1071

Tienen lugar todos los viernes de 7 a 9. Entrada libre. Los asistentes pueden hacer preguntas con toda confianza.

Consultas por correspondencia: contestación carta certificada.

Siguen los robos y defraudaciones en las fábricas rusas

MOSCU, 17. (U. P.)— El presidente de la Comisión de Presupuestos del Consejo de la Unión, L. E. Kornietz, reveló que los robos y defraudaciones continúan en algunas industrias de la Unión Soviética, en un informe que presentó al Consejo, y condena enérgicamente las bajas cifras que acusa la producción en todos los Soviets.

Igual crítica ha sido dirigida por el presidente de la Comisión de Presupuestos del Consejo de Nacionales, I. S. Khokhlov, quien señaló la responsabilidad del Ministro de Hacienda, Zverev, que "debiera prestar mayor atención a esas secciones del trabajo financiero que están atrasadas", con el fin de reducir los gastos y las existencias innecesarias de materiales y equipos que "demuestran un ineficiente control del rublo".

Citó las industrias de los cereales y los restoranes, como ejemplos de la mala organización denunciada. Dijo que en los primeros seis meses de 1946, la producción de calzado y ropas tejidas, había alcanzado a sólo el 40 por ciento de las cuotas fijadas, la de las medias, el 37 por ciento. También denunció las pérdidas de la industria pesquera y las prácticas derrochadoras en las industrias y en la minería. Asimismo criticó la industria cinematográfica, que en el primer semestre de este año tuvo una pérdida de 23 millones de rublos.

También criticó al presidente del Banco del Estado, por la forma "nada satisfactoria" en que se recobran los préstamos a los Ministerios, las organizaciones del Estado y las industrias.

PUEYRREDON PROPAGANDA

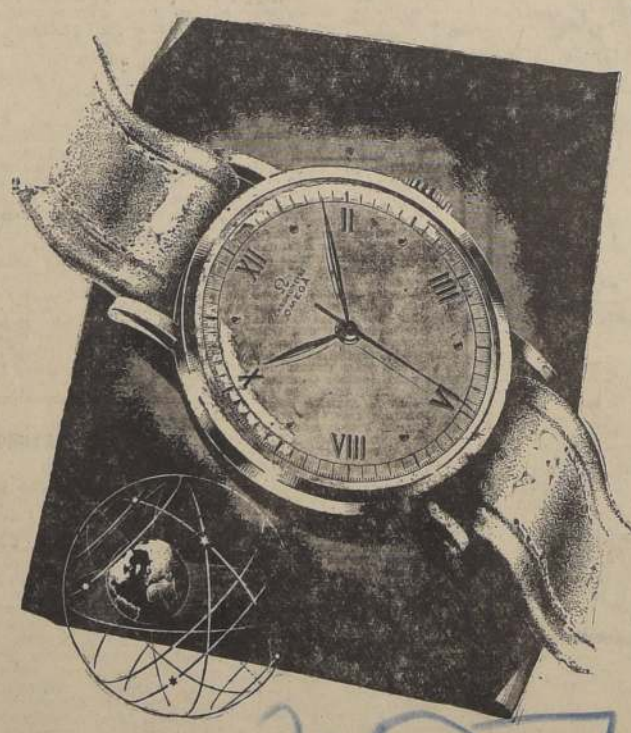

Chronómetro pulsera Omega con segundero central

Chronómetro 30 m/m

OMEGA

EN ACERO INOXIDABLE

En la construcción de los Relojes OMEGA, se emplean metales científicamente seleccionados, en piezas trabajadas al milésimo de milímetro. Esa perfección técnica garantiza su buena marcha durante años y afianza el prestigio tradicional de los relojes OMEGA.

Chile pide que se mantengan en un nivel razonable los precios mundiales de materias primas

...urso del Embaj... chileno ante ...sión Preparato... de Conferencia ...rnacional de Comercio

...CION DE EE. UU.

...ago, 17.— (U. P.)— El dele... ...a la comisión prepara... ...Conferencia Internacional ... don Manuel Bianchi ...Embajador de Chile en Gran ... dirigir hoy la palabra a ... advirtió que no debe... ...que los precios mun... ...dial, como lo han hecho ... última década, pidiendo ... cuidadoso de la resolu... ...por Chile.

...Bianchi dijo en parte de ...

...tiempo en recordar en es... ...ad, que ya en 1855, el ... Código Civil, Chile ... las leyes civiles, al ... entre ellas un tratamiento común para ... y extranjeros, sin ha... diferencia substancial. ...ciones hasta ahora, han ... este orden de ideas, abier... puertas al esfuerzo y a ... de los extranjeros.

...necesario en esta reu... para nosotros especial im... ...creemos que también ... comprensión de las Naciones ... cuanto nuestro país es ... cuya estabilidad eco... ...fundamentalmente de ... de su comercio ex...

...que los problemas que ... Chile son encarados también ... de los países latino... ...que como por muchos ... estructura económica simi...

...RAZONABLES PARA LAS ...TERIAS PRIMAS

...más importante en el ... desarrollo de las eco... ...dichos grupos de países, ... que el mercado de ... dichas materias pri... ...se las fluctuaciones ... en el período de 1930-... sus precios se mantenían ... nivel razonable, con el ... de provocar, primero, un ... en la balanza de pagos, ... tender a una capitualiza...

...pues, la aspiración de ... las soluciones que tien... mayor facilidad del co... ...internacional, y estimamos ... conferencia debe estudiarse ... realista, contemplando las ... y características del ... de los países de economía ... cuyas balanzas de pago ... pasivas. En nuestro ... no se puede alcanzar ... efectiva de estos pro... la eliminación de las tra... ...internacional no va ... del incremento de la ... y la industrialización de ... que se encuentran en es... ...tas".

...aceptó al temario provisio... ...por Estados Unidos, ... satisfactorio para la ... pero observó que Chile se ... su opinión acerca de al... ...lo que, dijo, será ex... ...las reuniones de la co... ...pedido que avance la con...

...también insistió en que Chile ... dispuesto a discutir ... internacionales que im... ...mejoramiento de las con... ...económicas y sociales del ... sólo que la colaboración de ... y será profundamente leal".

Manuel Bianchi Gundian

EE. UU. CONFIA EN ESTABLECIMIENTO DE COMERCIO MUNDIAL

LONDRES, 17.— (U. P.) — Claire Wilcox, jefe de la delegación de Estados Unidos a la comisión preparatoria de la Conferencia Internacional de Comercio, dijo hoy durante la sesión plenaria, que el comercio mundial podría lograrse, a pesar de la diversidad de los sistemas económicos, y reafirmó la creencia de Estados Unidos, que es partidaria del comercio y la industria privada.

"Algunos países se han hecho cargo de la operación entera de sus economías", dijo. "Ellos guían la producción de acuerdo con las necesidades de un plan central.

"Otros han entregado fracciones importantes de su industria y comercio a la propiedad privada, de acuerdo con diversos sistemas de control. Debemos estar de acuerdo en que no hay por qué, ni se puede permitir que esta diversidad de sistemas económicos divida al mundo en bloques comerciales exclusivos.

"Cada nación tiene la oportunidad de ganar el movimiento más amplio posible de productos y servicios", añadió Wilcox. "Cada nación debería reconocer su obligación de comprar y vender en el exterior, donde quiera que pueda obtenerse una ventaja mútua".

Dijo que todas las naciones, sin consideraciones acerca de su sistema económico, deberían estar de acuerdo en que "el comercio internacional debe ser abundante, multilateral y sin distinciones; que las políticas de estabilización y las políticas comerciales deben ser consistentes".

En las tribunas de la prensa se habían instalado hoy los sistemas de auditorio y traducción, trasladados desde Nuremberg, especialmente para la conferencia.

La sesión plenaria de hoy fué una de las pocas reuniones públicas de la conferencia, pues la mayoría de sus sesiones serán privadas.

Como resultado de la primera sesión privada, en la cual se insinuó que las proposiciones de Estados Unidos no eran conducentes a la colaboración económica, fué revisado el temario, que ahora incluye los puntos siguientes:

Convenio internacional que contemple altos y cada vez más crecientes demandas de ocupación efectiva y actividad económica; 2.o), convenio internacional acerca de los adelantos industriales; 3.o), acuerdo sobre las reglamentaciones, restricciones y discriminaciones relativas al comercio internacional; 4.o), acuerdo relativo a las prácticas comerciales restrictivas; 5.o), convenio sobre los acuerdos entre Gobiernos relativos a los artículos de primera necesidad; y 6.o), establecimiento de un organismo de comercio internacional, como agencia especializada de las Naciones Unidas y con funciones definidas.

Casa de América Latina será inaugurada hoy día en la capital francesa

PARIS, (SFI).— La Casa de la América Latina, expresión material de la amistad entre Francia y los países latinoamericanos, será inaugurada el próximo viernes, 18 del actual, con una ceremonia a la cual las autoridades francesas; han querido dar el máximo de solemnidad y brillantez.

La inauguración se verificará a las 18.30 horas de dicho día, y durante la misma, se hará entrega de la presidencia efectiva de la Casa de la América Latina al presidente del Gobierno provisional de Francia, Georges Bidault, en su calidad de Ministro de RR. EE.

La Casa de la América Latina, cuya creación corresponde al ferviente deseo de establecer estrechos y frecuentes contactos entre franceses y latinoamericanos, estará a disposición de las organizaciones oficiales y privadas de las 20 república iberoamericanas, con el fin de organizar manifestaciones y certámenes que lleven a un mayor conocimiento en Francia de dichos países.

Con este motivo, inmediatamente después de la ceremonia se inaugurará la exposición de pintores latinoamericanos modernos, compuesta por 163 telas y objetos artísticos, así como fotografías. En la misma, los pintores chilenos se encuentran representados por Pablo Burchard, Agustín Abarca, Ortiz de Zárate, Lorenzo de Guevara, Isaías Cabezón, Carlos Isamitt, Augusto Equiluz, Camilo Mori, José Peter, José Perotti, Marcos Bontá, Pedro Holmos, Héctor Cáceres, Armando Neira, Jorge Caballero, Héctor Banderas, Ana Cortés e Inés Payo.

Rusia previene al pueblo alemán para su política futura

BERLIN, 17. (U. P.)— El periódico del Ejército soviético local "Taegliche Fundschau", insertó hoy la delicada cuestión de las fronteras orientales de Alemania en su comentario sobre las ejecuciones de Nuremberg.

Dijo: "El pueblo alemán, que dos veces en medio siglo permitió a sus líderes realizar una guerra criminal, deberán ahora tener cuidado al contemplar soluciones tales como "pueblo sin espacio vital" y "revisión de la frontera oriental", temas que han sido comentados por los líderes irresponsables de ciertos partidos".

Añade: "El pueblo alemán debe decidirse a frustrar todos los intentos de elementos irresponsables por realizar una atroz propaganda en contra de la Unión Soviética y el pueblo soviético, propaganda que continúan ciertos partidos y políticos".

"Brasil ha resuelto su problema racial" escribe A. Sigfried

PARIS, 17. — (U. P.). — M. André Sigfried, miembro de la Academia Francesa, prosiguiendo sus artículos de impresiones sudamericanas en la primera plana del matutino parisiense "Le Figaro", se refiere al Brasil y dice que este país ha resuelto el problema de las razas de color con más éxito que ninguna otra nación.

Agrega: "Un estudio superficial tendería a dar la impresión que fuerzas centrífugas pueden amenazar la unidad de esta República. ¿Es que es muy grande? —diría uno. No, este punto de vista lo conduce al crítico a un gran error. La unidad nacional, es algo palpable: en el idioma, que lleva consigo una tradición de cultura; en la civilización, que mantiene el portugués muy adaptado bajo estas latitudes: en esa extraña cooperación de razas, donde blancos, indios y negros, viven unidos y se ayudan mutuamente, sin darle importancia a detalles raciales. El resultado, es que existe un patriotismo profundo orgulloso de las mismas dimensiones de su país, (mayor que Estados Unidos) de su pasado, que ya lo ha convertido en una vieja nación, y asimismo de su futuro, que en su economía corre paralelo con las Repúblicas más jóvenes del Continente".

Hay poca esperanza de una paz duradera, declaró S. Welles

DUBUQUE (Iowa), 17. (U. P.) — Sumner Welles cree que a medida que se encuentre algún medio de evitar la sensación de inseguridad existente en todo el mundo, "hay pocas esperanzas de una paz duradera".

Welles habló en la convención rectorial, en la que fué designado quinto rector honorario de la Universidad de Dubuque, y dijo que el problema básico es las relaciones de este país con Rusia.

Instó a los representantes de ambos países que discutan y negocien los problemas fundamentales, para impedir cualquier malentendido. "Rusia se opone oficialmente a cualquiera forma de Gobierno mundial, y aparentemente está decidida a olvidar ciertos procedimientos imperialistas del pasado y extender un control exclusivamente económico sobre regiones cada vez más extensas de la tierra".

Los pilotos ya no son un importante factor en la guerra

DECLARA EL GENERAL SPAATZ

WASHINGTON, 17. — (U. P.).— Según el General Carl Spaatz, los pilotos ya no son un factor tan importante en la guerra moderna, desde el desarrollo del radar, los aviones robot y los proyectiles dirigidos.

El General formuló esta declaración al inaugurarse una exposición de fotografías aéreas del Ejército en la Biblioteca del Congreso.

Dijo Spaatz: "La importancia primaria del piloto ha disminuido con el adelanto en el sistema de radar, la televisión, los aviones controlados por radio y los proyectiles dirigidos".

Desmienten choques de británicos con civiles franceses

LONDRES, 17. (U. P.)— El Ministerio de Guerra desmintió anoche los informes publicados, de que civiles franceses han asesinado a 12 soldados británicos en Calais.

El Ministerio expresó que todo lo que ha habido fué una lucha callejera, en la que civiles franceses hirieron con arma blanca a un soldado, causando también heridas menores a otro.

El diario "News Chronicle" informó que se había dado muerte a los soldados "con golpes de hebillas de los cinturones o con cuchillos", y que su corresponsal había obtenido la confirmación de su información por "una alta autoridad del personal permanente británico en Calais".

DECLARACION DEL H. CONSEJO DE LA CAJA DE PREVISION DE EMPLEADOS PARTICULARES

SE REFIERE A LA HUELGA DECLARADA POR EL PERSONAL

El Consejo de Caja de Previsión de Empleados Particulares se ve en la necesidad de hacer una exposición pública, a fin de que la ciudadanía, y en especial los Empleados Particulares del país, sepan las condiciones en que se ha verificado la Huelga del Personal de Empleados de ésta Caja de Previsión.

El 12 de septiembre último, el presidente del Sindicato Mixto de Empleados y Obreros de la Caja solicitó del Vicepresidente Ejecutivo de ella se procediera a efectuar un encasillamiento del Personal, distinto del que regía en la Institución. El Consejo de la Caja, previo los informes correspondientes, aceptó este nuevo encasillamiento, y en la confección de él estuvo presente y le dió su aprobación el propio Directorio del Sindicato. Debe advertirse exigido ahora por el personal, ya había sido propuesto por la Caja al Supremo Gobierno, en diciembre de 1944, y que éste, en esa oportunidad, lo había rechazado.

A pesar de todo y ya hecho nuevamente este encasillamiento en la forma pedida por el personal, el presidente del Sindicato presentó al Vicepresidente Ejecutivo de la Caja una nueva nota el 10 del presente, por la cual le participa que en Asamblea del Personal, y después de dar cuenta de que el encasillamiento había quedado terminado, el personal, considerando que ese encasillamiento no le significaba de modo alguno mejoramiento económico, había resuelto hacer las siguientes peticiones:

"PRIMERO.— Solicitar del H. Consejo la inmediata aprobación del encasillamiento tal cual ha sido aceptado por la mesa directiva del Sindicato."

"SEGUNDO.— Mejoramiento económico del personal, consistente en: a) Al Personal de Empleados un aumento fijo de $ 500 sobre los sueldos actuales mensuales, más una bonificación de $ 100.— por cada año y fracción de antigüedad en la Caja, con un máximum de $ 1.500; b) Al Personal de servicio interno y secundario de Edificio de Renta un 35 por ciento de aumento sobre sus sueldos mensuales, más una bonificación de $ 50.— por cada año de antigüedad."

"TERCERO.— Condonación total del préstamo de tres meses de sueldo."

"CUARTO.— Los aumentos de que trata el punto 2.o del presente pliego, regirán a contar del 1.o de julio de 1946."

"QUINTO.— La presentación hecha por los Maquinistas de la Sección Fondo de Retiro e Inspectores debe ser acogida en todas sus partes."

"SEXTO.— Fijar como plazo para la contestación favorable en todos sus puntos del presente Pliego, el día martes 15 de octubre a las 20 horas, yendo a un paro indefinido a través del país en el caso de no encontrar una favorable acogida."

El Consejo de la Caja, reunido el mismo día jueves 10 de octubre, entró a considerar el pliego de peticiones, para lo cual invitó a la sesión que celebraba en ese momento, al presidente del Sindicato, señor René Labarca. El Consejo hizo presente al señor Labarca lo inaceptable de fijarle un plazo perentorio de poco más de 48 horas hábiles para solucionar peticiones del personal, algunas de las cuales no sólo eran impracticables sino manifiestamente ilegales. Se le aseguró al señor presidente del Sindicato de la buena voluntad del Consejo para hacer lo que estuviera en su poder, a fin de solucionar las dificultades económicas en que el Personal se encontraba. El presidente del Sindicato retiró entonces el punto Sexto del Pliego de Peticiones, y declaró que ellas se hacían y debían tramitarse sin la amenaza de huelga.

El Consejo acordó de inmediato suspender el servicio de la deuda de tres meses de sueldo que el personal tenía con la Caja, y devolverle a este mismo personal todas las sumas con que ya había amortizado esa deuda, lo cual no solo representaba al personal liberarlo del servicio de una obligación, sino que además le reintegraba todo lo que para satisfacerla había pagado hasta la fecha. Teniendo además en cuenta que parte del personal, por no tener la antigüedad suficiente había carecido de este préstamo, lo hizo extensivo sin distingo alguno a todo los funcionarios de la Caja.

Acordó además en Consejo, nombrar una Comisión compuesta de miembros de él, y que la integrarían el propio presidente y secretario del Sindicato, la que tendría por objeto estudiar rápidamente las peticiones e informar al Consejo sobre si podían o no aceptarse, ya que la Contraloría General de la República tenía prohibido a la Caja pagar gratificaciones o Asignaciones a su personal, a menos que tuvieran su origen en Ley, lo que no ocurría en este caso, ya que la Caja está prohibida de hacer donaciones de ninguna especie.

Esta Comisión funcionó desde el día viernes 11 hasta el martes 14 de este mes sin interrupción, con asistencia del presidente y secretario del Sindicato, y acordó lo siguiente:

"PRIMERO.— Aprobar el encasillamiento pedido por el personal.

"SEGUNDO.— Tomar este nuevo encasillamiento, que significa aumento de grados en el escalafón, como punto de partida para otorgar nuevos beneficios al personal.

"TERCERO.— Aumentar todas las rentas de los empleados de la Caja en una suma aproximada de $ 500, mensuales.

"CUARTO.— Fijar como renta mínima que pueda percibir el personal que sirva en la Caja, la de $ 1.930 mensuales.

"QUINTO.— Fijar como renta mínima para los profesionales de la Institución la suma de $ 4.100 mensuales.

"SEXTO.— Fijar como renta mínima para los porteros, mozos, aseadores y demás personal del servicio interno, la de $ 1.500 mensuales.

"SEPTIMO.— Solicitar del Supremo Gobierno la dictación de una Ley que permita pagar al personal de esta Caja las mismas rentas de que gozan los funcionarios de la Administración Pública.

El Consejo de la Caja aceptó el mismo día 13 todas las medidas propuestas por la Comisión, y el Vicepresidente de la Caja lo puso en conocimiento del presidente del Sindicato en comunicación telefónica tenida después de la sesión del Consejo y durante la reunión de la Asamblea del personal, que, acto seguido, declaró la huelga.

Cabe advertir que las medidas aprobadas en un plazo apenas superior a las 48 horas, desde que fué notificado el Consejo de las peticiones del personal y que le representan a la Caja un desembolso de más de siete millones de pesos anuales, no importaban el total de las medidas que el Consejo estaba dispuesto a considerar en beneficio del personal, sino parte de ellas, ya que había quedado aprobado por la Comisión, y convenido con el presidente del Sindicato reunirse al día siguiente para ver qué aumento podría hacerse a los empleados como bonificaciones especiales por la antigüedad, aumento de las asignaciones de movilización, etc.

Para que se vea lo efectivo de las rentas del personal basta considerar que los empleados de renta mínima, que ganan en la actualidad $ 1.470, quedaban ganando con las medidas aprobadas desde el mes de julio de 1946 fecha a la cual el Consejo retrotraía los aumentos, la suma de $ 1.930. Si a esto se agrega el reajuste de sueldos que debe operar desde el 1.o de enero próximo, resulta que desde esta última fecha, ese personal, gozaría de una renta aproximada a los $ 2.400 mensuales en comparación de los $ 1.470 que tienen en la actualidad.

El Consejo de la Caja cree haber demostrado con lo anterior, que no ha tenido actitud intransigente o dilatoria con su personal, sino que, en un plazo apenas superior a las 48 horas, acordó para él mejoras substanciales en sus rentas, integró sus comisiones con el presidente y el secretario del Sindicato, laboró con ellos en un plano de absoluta limpieza y buena fé, acordó para ellos de inmediato todo lo que le pareció posible, y esperaba seguir subsanando las dificultades legales y económicas, cuando el Sindicato declaró la huelga.

La Institución se rige por leyes que el Consejo de la Caja no puede alterar, ni modificar, y cuya interpretación administrativa está entregada a la Contraloría General de la República y a la Dirección General de Previsión Social. El Consejo no puede otorgar a los funcionarios de la Institución, lo que leyes expresas le prohiben hacer, y no es propio ni honrado exigirle a él la transgresión de esas leyes, y la comisión de actos ilícitos.

Hay que tener presente que los dineros con que la Caja paga sus sueldos a sus propios empleados, no son propios de ella ni provienen del Fisco, sino que son los dineros representativos de la Previsión Social, no tan sólo de los mil y tantos empleados de la Caja, sino de los cien mil o más imponentes de todo el país. Y no sería justo entonces que el Consejo, además de transgredir las leyes otorgando por sí más de lo que le es permitido, haga gravitar las consecuencias financieras del mayor gasto sobre los imponentes que nada tienen que ver con la huelga y que, a no dudarlo, no perdonarían jamás el consentir con cargo a sus economías, aumentos de rentas que el legislador no autoriza.

Es por esto que el Consejo entrega esta declaración a la luz pública para que ella juzgue su procedimiento y la responsabilidad que pueda caberle en la paralización de un servicio público, destinado a servir a los empleados particulares del país en sus beneficios de previsión, y a que tienen sobrado derecho.

MOTIVO DE ORGULLO — Mullard

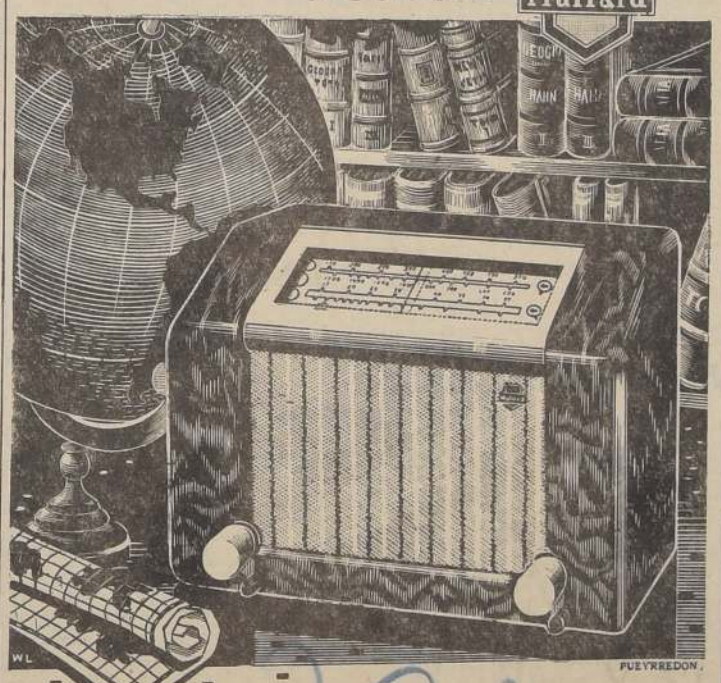

Radio Moscú... Las Emisoras de los Estados Unidos... La BBC de Londres...
Siéntase orgulloso del ALCANCE MUNDIAL de su
MCU-30
Aproveche los "Créditos Mensuales Ingelsac".
Además de comprar su receptor, compre el SERVICIO INGELSAC, asegurado por una organización técnica de alta solvencia.

MODELO MCU-30: Circuito superheterodino de 2 bandas, 5 tubos. Ondas corta y larga. Para corriente universal. Hermoso mueble de material plástico brillante.

INGELSAC
INGENIERIA ELECTRICA, S.A.C.
SANTIAGO: Matías Cousiño 144 - Santo Domingo 1066.
VALPARAISO - CONCEPCION - OSORNO.
Distribuidores en toda la República

INGELSAC — INGENIERIA ELECTRICA AL SERVICIO DE CHILE

"Los EE. UU. temen una carrera armamentista en Latinoamérica"

EL "WORLD REPORT" DENUNCIA LA AFLUENCIA DE ARMAS DESDE EUROPA

WASHINGTON, 17 — (UP) — El semanario noticioso "World Report" dice que Estados Unidos teme la competencia armamentista en América Latina, porque "Europa anda ahora detrás del mercado latinoamericano de armamentos".

Añade: 'Armas de Suecia comienzan a afluir a Argentina. Los vendedores de municiones de Gran Bretaña ofrecen sus mercaderías en otras partes de América Latina. Se espera que otros intereses europeos traten de restablecer el mercado allí, y quizá Rusia intervenga.

"El Gobierno de Estados Unidos ve en esos acontecimientos la posibilidad de carreras armamentistas, guerras y el retorno al Hemisferio occidental de la influencia militar europea. Estados Unidos trata de impedirlo vendiendo pequeñas cantidades de equipos sobrantes a América Latina. Los encargados de trazar la política de Estados Unidos confían en que el próximo Congreso aprobará la ley de cooperación militar interamericana, que creen desalentará las competencias armamentistas".

Señala el "World Report" que los intereses suecos Bofors se hallan ya en Argentina, "fabricando cápsulas de cartuchos y su famoso cañón antiaéreo de 40 milímetros para la Armada argentina". Dice que el Gobierno británico "está vendiendo excedentes de materiales bélicos a América Latina. Los Agregados Aéreos a las misiones diplomáticas británicas se muestran activos al ofrecer en venta aviones sobrantes. Argentina compró al Reino Unido aviones para instrucción y aparatos de transporte. Los británicos defienden tales ventas diciendo que los aviones no son de tipo de combate, y por tanto no estrictamente militares. Los vendedores de Vickers ofrecen en venta nuevas armas en varios países latinoamericanos. No se permitirá a Alemania, cuyo cañón Krupp es probablemente más conocido en América Latina que los de otras marcas, fabricar armas. Una parte de los armamentos alemanes tomados puede ser enviada por vías comerciales. Rusia concentra su fabricación de armas para pertrecharse. Cuando lo haya logrado y acumule reservas, quizá se dirija hacia el mercado latinoamericano. Las ventas sin control por los europeos abrirían el camino para las carreras armamentistas y agravarían los viejos temores y desconfianzas, fomentando así las guerras".

Observa la revista que "Argentina está preocupada porque gran parte de sus pertrechos es anticuado. Siente aprensión por el equipo moderno recibido por su gran vecino Brasil, conforme a los Préstamos y Arriendos norteamericanos. Chile está preocupado por la posibilidad de que la construcción de cuarteles por Argentina a lo largo de su frontera común sea una señal de planes agresivos. Bolivia y Perú siguen resentidos por la pérdida del valioso territorio que pasó a poder de Chile a fines del siglo pasado, y Bolivia recuerda vividamente la conquista por Paraguay de tierras en la guerra del Chaco. Ecuador y Colombia sospechan que Perú abriga intenciones agresivas.

"El gran aumento de los armamentos en uno de esos países crearía un esfuerzo por su adversario en potencia, para igualar o sobrepasar ese aumento. La competencia resultante no sólo intensificaría la posibilidad de una guerra, sino también impondría cargas financieras que ninguno de esos países, excepto quizá Argentina, podría soportar sin penurias.

"Otra causa de preocupación para Estados Unidos es la posibilidad de que misiones militares de instrucción seguirían a las armas europeas para América Latina. La mejor prevención para las competencias armamentistas latinoamericanas, en opinión de las autoridades norteamericanas, sería la limitación mundial de los armamentos. Pero el estado actual de las relaciones internacionales es tal, que no ven esperanza alguna de que la fabricación de armamentos pueda ser contenida por ahora. Por tanto, la mejor prevención a falta de otra cosa, sería un acuerdo entre las naciones americanas para limitar sus armamentos.

"Es concebible que tal acuerdo salga de la Conferencia de Río de Janeiro, pero no se le considera probable. El plan más práctico en estos momentos, en opinión de los que trazan la política de Estados Unidos, está contenido en el proyecto de ley de cooperación militar interamericana.

"Los principales adversarios de ese plan son los comunistas y los grupos del frente comunista en Estados Unidos y América Latina.

Radio Moscú también lo ha condenado como una trera del "imperialismo yanqui", para que América Latina esté sometida a Estados Unidos. Otros grupos se oponen al plan aduciendo que ayudaría a los dictadores a mantenerse en el poder.

Siete cobras están sueltas a bordo del Nicaraguan Victory

FILADELFIA, 17 (U. P.)— Alrededor de siete serpientes venenosas cobras se encuentran sueltas entremedio de 72 toneladas de caucho bruto y madera teca, a bordo del vapor de carga "Nicaraguan Victory" que se ha plegado a la huelga marítima estadounidense, y actualmente al ancla en este puerto.

Las cobras se escaparon de una jaula que traía una veintena de estas serpientes desde Bangkok, Siam, consignadas a la Fundación de Investigaciones científicas de Florida.

Cuando el barco llegó a puerto, las jaulas fueron enviadas a su destino, pero a su llegada allí se verificó que faltaban diez serpientes. Funcionarios de la Fundación se trasladaron en avión hasta esta ciudad, provistos de ropas especiales y capturaron a tres de las cobras perdidas, cerca de los camarotes donde duerme la tripulación. Les fué imposible ubicar a las otras. Debido a la huelga, sólo el capitán del "Nicaraguan Victory" está a bordo, y según se manifestó, está encerrado bajo llave en su camarote.

...A VASTA ORGANIZACION NAZI ...STRUYE LA POLICIA FRANCESA

...DOS 17 DIRIGENTES DEL "MOVIMIENTO SOCIAL UNITARIO DE EUROPA"

...ARIS, 17 — (UP) — La policía de seguridad anun... el arresto de otros 17 miembros, incluso supuestos ... de la organización nazista francesa, y los diarios ... han asegurado que ella forma parte de un grupo de ...res lobos" que se extiende por toda Europa.

...los colocados bajo cus... ...por acusaciones que van ... falsificación y las de... ...hasta el espionaje ...maza contra la seguri... ...nal, figura René Binet, ... de edad, ex miembro ... fuerzas de asalto, de ... dice es el presidente ... organización.

...que Binet se graduó ... escuela de sabotaje de las ... de asalto y regresó a ... procedente de Alema... ...pues de la guerra, orga... "el movimiento socialista-unitario europeo", el cual, según la policía, "trataba de revivir el nacismo en Europa, ayudando a los colaboracionistas acusados y organizando la huida a España en forma clandestina de los prisioneros de guerra alemanes".

Se dice, asimismo, que Binet era el encargado de la publicación del diario clandestino de la organización. "El Combatiente Europeo". Se publicaron ocho ediciones de más o menos mil ejemplares cada una, hasta que la organización envió copias a los periódicos de la capital autorizándolos para imprimir sus artículos, hecho que trajo la persecución y desbande de los complotados.

La policía de seguridad ha dicho también que la organización nacista había adoptado el patrón del movimiento de resistencia francés durante la guerra, trabajando en células, en las cuales sólo un miembro sabía la identidad de un miembro de otra célula o del comité directivo encabezado por Binet.

Los miembros de la organización fueron reclutados en su mayor parte en las prisiones políticas francesas, donde los detenidos se prestaron a profesar los ideales nacis contra la ayuda que les prestase la organización. Algunas contribuciones vinieron de acaudalados ex colaboracionistas, pero Binet fué citado por la policía como diciendo que nunca pudo conseguir mucho dinero en esta forma.

El diario "Le Populaire", de propiedad de León Blum, dijo en su edición de hoy que la organización recientemente descubierta tiene ramificaciones en Suiza, Alemania y España, como también en la misma Francia y que un oficial alemán del Afrika Corps, de Rommel, era el agente de enlace internacional de las diversas unidades.

...acos podrían ...r y beber según ...édico americano

...AGO, 17.— (UP).— Un ... de Filadelfia ha expre... ...opinión que a los pa... ...que padecen de afec... ...al corazón debiera per... ...fumar, beber y lle... ...vida normal.

...William D. Stroud, en ... aparecido en la re... ...de la Asociación Médi... ...americana, dice: "En ... se convierte a mu... ...pacientes en verdaderos ... sin necesidad. Mu... ...médicos aconsejan a sus ... afectados de hiper... ...o malestares a la ar... ...arteriosaria o cualquiera ... enfermedad al corazón. ...mantengan de beber. En ... no veo razón al... ...que los pacientes que ... encuentran en estas con... ...puedan beber con ...

...cuanto al cigarrillo, dijo: ...opinión de las personas ... son o no sensibles a ... Si una persona no ... a la nicotina, creo ... sería peligro al fumar".

SU CAMION FORD merece el MEJOR CUIDADO

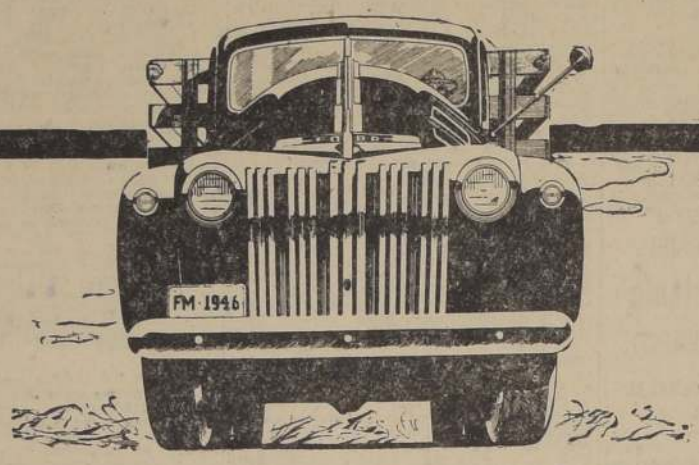

Por eso le conviene llevarlo a la Estación de Servicio FORD más cercana cuando necesite reparaciones

Para proporcionar a su Camión Ford el mayor cuidado, recurra siempre a los servicios de su Distribuidor Ford. Naturalmente, él conoce su Camión Ford mejor que nadie, y usa legítimas piezas Ford. Sus mecánicos se especializan en máquinas Ford, y están equipados con herramientas especiales para trabajar en ellas. El Servicio Ford es excelente, es rápido, y sus precios son razonables. Lleve su Ford regularmente a una Estación de Servicio Ford y verá cómo sale ganando en buen funcionamiento, menor consumo de gasolina y aceite y mayor kilometraje entre una y otra revisión.

Su distribuidor Ford conoce mejor su automóvil y usa piezas legítimas Ford.

Ford

Camiones y automóviles comerciales

El Premier egipcio llegó a Londres a tratar sobre Sudán

LONDRES, 17.— (U. P.)— El Premier egipcio Sidky Bajá llegó esta noche a Londres por vía aérea, para una semana de conversaciones con el Gobierno británico, las que se espera se relacionen principalmente con el futuro del Sudán.

Fuentes del Ministerio de Relaciones Exteriores dijeron que la negativa británica de aceptar la petición de Egipto de soberanía absoluta sobre el Sudán es el motivo principal del impasse en las negociaciones para el tratado anglo-egipcio, que recientemente fracasaron en El Cairo.

Aunque el objeto oficial de la visita de Sidky es meramente "informar en forma más completa" al Gobierno británico acerca de la opinión egipcia, se espera en Londres que Sidky hará todos los esfuerzos posibles por lograr alguna concesión al punto de vista egipcio acerca del Sudán.

Sin embargo, un portavoz del Ministerio de Relaciones dijo que Gran Bretaña es totalmente contraria a la renuncia a su parte en el actual Gobierno común anglo-egipcio de Sudán, en favor de un dominio total egipcio.

Declaró que la posición británica era que debe permitirse a los sudaneses decidir su propio futuro, en vista del poderoso movimiento en favor de la independencia en el interior de ese país.

ESTADOS UNIDOS SUSPENDIO CREDITOS A CHECOESLOVAQUIA

A CONSECUENCIAS DE FALSAS ACUSACIONES DE SU GOBIERNO CONTRA LA UNION

WASHINGTON, 17 — (UP) — Estados Unidos ha informado que no tiene mayor interés por contribuir con su ayuda financiera al restablecimiento de países que en cambio sólo ofrecen insultos.

El la segunda decisión de carácter económico contra un país situado dentro de la esfera sovitica, el Departamento de Estado anunció la suspensión de las negociaciones en torno a un propuesto crédito de alrededor de 90 millones de dólares para Checoeslovaquia.

El Departamento de Estado dejó claramente establecido que se tomó esta decisión porque los checoeslovacos se han hecho eco de las afirmaciones rusas de que Estados Unidos está empleando su poder del dólar para su "imperialismo económico".

El verano pasado, un empréstito de 90 millones de dólares para Polonia se mantuvo en suspenso hasta que ese país cumplió la petición de Estados Unidos, de que garantizará elecciones libres, y explicará sus acuerdos económicos con la Unión Soviética.

DECLARACION DEL CANCILLER CHECO

PRAGA, 17. — (U. P.)— El señor Kunosi, vocero oficial del Ministerio de Relaciones Exteriores, desmintió hoy la afirmación del Departamento de Estado norteamericano, de que los checos hayan acusado a los norteamericanos de facilitar empréstitos en prosecución de "fines imperialistas".

Dijo Kunosi, que su Gobierno fué notificado hace varias semanas que Estados Unidos había suspendido las negociaciones para un empréstito de 50 millones de dólares, suprimiendo además la concesión de nuevos créditos para la adquisición de bienes excedentes.

Sin embargo, agregó Kunosi ningún funcionario ni periodista checo había hecho acusaciones tales como las anunciadas por el Departamento de Estado, y sólo un periódico había publicado acusaciones en ese sentido hechas por el delegado soviético a la conferencia de París.

El periódico nacional socialista "Svobodné Slovo" comentó:

"Lamentamos que Estados Unidos haya tomado una medida de tanto alcance, que perjudicará seriamente nuestra economía. Pero en general, el ataque contra nuestra política externa es indudablemente injusto. La nación en un todo se mantiene firmemente en apoyo de una política de sincera amistad y cooperación con el este y el oeste."

Se estrelló avión en E. U.: 13 muertos

LARAMIE, (Wyoming), 17 (U. P.)— Trece personas resultaron muertas cuando un avión militar convertido en trasporte civil, perteneciente a una Empresa privada, se estrelló al tratar de aterrizar, con mal tiempo, en el aeródromo de Laramie.

El avión tipo C-47 estaba al servicio de la National Transport Service, línea particular perteneciente a cinco ex pilotos de la Armada. La línea trabaja con aviones arrendados.

El médico forense, doctor E. Knight, informó que todos los pasajeros a bordo del avión habían muerto. Entre las víctimas figuran 8 miembros de la Armada, de los cuales tres eran mujeres.

Este desastre aéreo viene a ser el segundo en el transcurso de éste mes en el Estado de Wyoming y eleva a 45 el total de personas muertas en accidentes aéreos.

Incineraron los . . .

(DE LA PAG 6)

nia más fe que la que él había tenido nunca en su vida. Esto hizo llorar a Goering, quien dijo: "Ese es mi punto débil, pastor".

Gerecke fué el pastor de los seis condenados protestantes: Goering, Keitel, Sauckel, Frick, Ribbentrop y Rosenberg.

Mientras tanto, la investigación oficial sobre la muerte de Goering continúa envuelta en el más completo secreto y nada se revelará mientras no haya listo un informe oficial. La cortina de secreto se mantiene impenetrable a pesar de los esfuerzos de los corresponsales por averiguar algún detalle.

VIGILAN AL ABOGADO DE GOERING

Uno de los pocos detalles obtenidos vino del abogado alemán Alfred Seidl, que defendiera a Hans Frank. Seidl dijo que el abogado de Goering, doctor Otto Stahmer, estaba "bajo vigilancia" en Kiel, pero un despacho de Kiel enviado por la United Press dijo que las autoridades británicas al parecer no han recibido ninguna instrucción en el sentido de detener o interrogar a Stahmer.

El portavoz de la prisión, Teniente Coronel Richard McConnell, dijo que la comisión investigadora ha estado trabajando en la prisión misma y que tiene en su poder las notas que dejó Goering escritas, una de ellas dirigida al Coronel Andrus. Esta nota no ha sido leída por el Coronel.

En cuanto a la posible culpabilidad de Stahmer, el doctor Seidl dijo: "No puedo concebir que Stahmer le haya dado el veneno. Es demasiado concienzudo". Los corresponsales aquí recuerdan que Stahmer era un fiel observador de los reglamentos de seguridad en sus relaciones con Goering durante el proceso. Stahmer es un hombre pequeño, amable, de ojos azules, canoso y muy cortés. Tiene 67 años, y nunca fué miembro del Partido Nazi. Nació en Hamburgo y comenzó a ejercer la abogacía en Kiel. Seidl, en cambio, fué miembro del Partido.

Si se llegara a descubrir que alguien entregó el veneno a Goering— aunque son muchos los que creen que éste lo tenía desde que fué capturado, hace 17 meses— no se sabe lo que podría hacerse contra él. Ciertamente que el hecho sería considerado como acto hostil hacia las fuerzas de ocupación y el culpable podría ser condenado incluso a prisión perpetua, si se tratara de un alemán. Si se tratara de algún norteamericano, sería llevado indudablemente ante un corte marcial.

No cabe duda de que la Alemania nazi— la Alemania nacionalista y antialiada— ha visto un motivo de júbilo en la jugarreta que Goering hizo a los aliados antes de morir. Para esta Alemania Goering hizo una broma colosal para desacreditar a los aliados.

UNIVERSIDAD TECNICA FEDERICO SANTA MARIA

ADMISION DE ALUMNOS PARA 1947

Los días 4 y 5 de Noviembre, en las oficinas de la Universidad en Valparaíso (Los Placeres), a las 8 horas, se realizará el concurso de admisión para los interesados que residen en Santiago y provincias (con excepción de Valparaíso).

Requisitos mínimos: a) Para la Escuela de Artes y Oficios: 6.o año primario: 13 años cumplidos y no más de 16 (el 1.o de Marzo de 1947), comprobado con el certificado de nacimiento o la libreta de matrimonio de los padres; b) Para el Colegio de Ingenieros (Ingeniería Mecánica, Eléctrica, Química): Bachillerato en Matemáticas.

Los alumnos que estén cursando 6.o año deberán presentar el certificado de exámenes del 5.o.

No hay necesidad de matrícula o solicitud previa.

Para más detalles dirigirse a Secretaría, Casilla 110-V, Valparaíso, teléfono 5846.

VENDO EN $ 1.500.000.-

INDUSTRIA EN TODO SU APOGEO CON O SIN PROPIEDAD, ESPECIAL PARA FORMACION SOCIEDAD ANONIMA

VENTA MENSUAL $ 800.000.-

¡¡MUY BUENAS UTILIDADES COMPROBADAS!!

CARNET 238762

Correo 2, Valparaíso.

NECESITO ARRENDAR

Casa para el "CLUB DE LA FUERZA AEREA". —Canon hasta $ 10.000 Sector central.

Ofertas a: Ministerio de Defensa Nacional, Oficina B-18.

CUANTIOSO ROBO DE JOYAS SUFRIO DUQUESA DE WINDSOR

PRENSA DE LONDRES HACE SUBIR SU MONTO A MAS DE UN MILLON DE DOLARES

LONDRES, 17 —(UP) — (Por Robert Musel) — La Duquesa de Windsor informó hoy a Scotland Yard que anoche le fueron robados de su cofre de joyas, más de 100 mil dólares en valiosas gemas, por algún ladrón que logró penetrar a su residencia de Ednam Lodge, ubicada en las afueras de Sunningdale, bajo la protección de una espesa niebla.

Las joyas de la Duquesa están avaluadas en mucho más de un millón de dólares, pero se tiene entendido que depositó muchas de ellas en una caja de seguridad poco después de llegar a Gran Bretaña con el Duque el viernes pasado, en su primer viaje a este país desde 1939.

Mientras los más hábiles cerebros de Scotland Yard se reunían en la gran mansión campesina sobre la colina de Titlark, arrendada a los Windsor por el Conde de Dudley, una fuente informada allegada a la familia real dió la cifra de 100,000 dólares como la más aproximada acerca del valor de las joyas desaparecidas.

Dos periódicos londinenses han insistido, empero, en que el robo a la Duquesa excede del millón de dólares, convirtiéndose así en el mayor robo de joyas descubierto en este país —en 1934 hubo otro por 800,000 dólares. Estos mismos diarios dicen que los ladrones extraviaron unos 120,000 dólares en joyas en su huída de los terrenos de Ednam Lodge.

COMO OCURRIO EL ROBO

La United Press obtuvo de una fuente informada el siguiente cuadro de la espectacular "operación" de los ladrones.

El Duque y la Duquesa fueron a Londres ayer en la tarde —el Duque a visitar a su hermano el Rey Jorge en el Palacio de Buckingham y la Duquesa a visitar a diversas amistades y a hacer compras. La Duquesa no acompañó al Duque al Palacio por que no es considerada de la familia por los parientes de éste, la Reina madre María, la Reina Isabel y el Rey mismo. El Duque quería obtener de su hermano un cuadro más claro acerca de sus posibilidades de obtener un "gran puesto", como Gobernador de Australia, por ejemplo.

El Duque estaba aparentemente informado de que no había la más mínima posibilidad de que sucediese al Duque de Gloucester, como Gobernador General el próximo año, motivo por el cual sólo estuvo en el Palacio cortos instantes. La Duquesa y el Duque se reunieron en algún punto acordado de antemano y partieron en su viaje de 50 kilómetros hasta Sunningdale. Entretanto, en Ednam Lodge, Thomas Carter, secretario confidencial del Duque, se encontraba cerca del cuarto mayor de la mansión ocupado por los Windsor.

Había un perrito en el jardín. El perro no ladró ni Carter escuchó ningún ruido. El primer indicio de que algo faltaba vino de una sirvienta. La sirvienta gritó llegando que no podía encontrar una caja con joyas. Hubo entonces una búsqueda desenfrenada por todas partes llegando los Windsor a prepararse para acudir a una comida, en la que dos de los invitados más destacados iban a ser Lady Burghley y el Duque de Buckleleuch. Todas las personas que había en la casa participaron en la búsqueda y cuando ya se hizo evidente que las joyas habían desaparecido, la Duquesa se afectó profundamente.

Una prolija revisión efectuada en la mansión de los Windsor indicó que el ladrón tuvo que penetrar por una ventana, después de trepar por una cañería de desagüe, pues no podría haber entrado a la casa por ninguna puerta sin que hubiese sido visto.

La misma fuente reveló que en los círculos de la Corte existía la teoría de que el robo podría haberse efectuado para demostrar resentimiento hacia la Duquesa, quien, se sabe, recibió muchas cartas amenazadoras antes y después de que el Duque abandonase el imperio por ella. Esta es una de las razones porque Scotland Yard ha designado un detective especial para que la escolte durante este viaje, si bien, hasta ahora no se ha sabido que haya recibido cartas con amenazas.

Duquesa de Windsor

MEDIDAS PRECAUTORIAS

Se tiene sometidos a estrecha vigilancia a todos los trenes, vapores y puertos, en la esperanza de que el plan de los ladrones haya sido sacar las joyas del país lo antes posible. Se ha advertido a todos los dueños de tiendas de empeño y negociantes en joyas, que deben prestar toda atención a cualquier oferta de joyas valiosas, a la espera de recibir una lista de las gemas desaparecidas.

Durante todo el día los mejores hombres de Scotland Yard estuvieron ocupadísimos por toda la lujosa mansión ocupada por los Windsor, tratando de encontrar impresiones digitales, pero se ha sabido que la búsqueda fué infructuosa.

Notable aumento ha experimentado el intercambio comercial entre Estados Unidos y América Latina

WASHINGTON, 17.— (U. P.). — Alcanza un extraordinario el intercambio comercial entre Estados Unidos y la América Latina.

Las estadísticas del Departamento de Comercio muestran que Estados Unidos no sólo vende cantidades inmensas de mercaderías a los países latinoamericanos, sino que continúa comprando mucho más que antes de la guerra.

Los economistas norteamericanos pronosticaron hace tiempo que las exportaciones a la parte latina del continente aumentarían considerablemente después de la guerra, debido a la gran necesidad que hay en esos países de toda clase de producto fabricados en Estados Unidos. En cambio no se esperaba que las importaciones mantuvieran cifras elevadas.

Las últimas estadísticas disponibles corresponden a julio de 1946. En ese mes, Estados Unidos exportó a la América Latina por valor de 151.903.000 dólares, lo que representa un aumento de 270 por ciento sobre el promedio mensual de los años 1936 hasta 1939 (U. P.) de 40.384.000 dólares. Las importaciones de las mismas llegó a 146.759.000 dólares, un aumento de 208 por ciento sobre el promedio mencionado, que fué de 45.199.000 dólares.

El valor de las exportaciones e importaciones de Chile, es 3.346.000 y 1.787.000 dólares, respectivamente. (El promedio de preguerra era de 2.768.000 dólares y 2.768.000 respectivamente).

Declaraciones de Eugenio Orrego V.

BUENOS AIRES, 17.— (UP).—Se encuentra en esta capital el escritor chileno, señor Eugenio Orrego Vicuña, quien en declaraciones dadas a la prensa, se refirió a la futura organización del Gabinete chileno, manifestando que González Videla llevará al Poder los partidos políticos que le acompañaron en la lucha electoral.

Agregó: "Tendría por lo tanto, dos Ministros comunistas, lo que en mi opinión puede ser beneficioso, porque tal vez contribuya al restablecimiento de la disciplina de trabajo, bastante quebrantada en los últimos años.

"Creo que si el nuevo Mandatario logra realizar una política nacional, dentro de una medida amplia, buscando a los hombres verdaderamente capaces, sin mirar a sus tiendas de origen, ni a sus ideas religiosas, haría un Gobierno extraordinariamente progresista. En la juventud encontraría valores positivos, y en todo el país un apoyo poderoso.

"En cuanto a su política exterior, no cabe duda que ha de ser de orden americanista vigoroso, de fraternidad y vinculación con las naciones hermanas, de acuerdo con las normas invariables que sustenta la Cancillería chilena".

El señor Orrego Vicuña vino a Buenos Aires para vigilar la impresión de su libro "O'Higgins, Vida y Tiempo", que aparecerá en breve.

EE. UU. ... trigo al Uru...

WASHINGTON, 17 ... Como resultado de los ... hechos con la Embajada ... guay, se espera que ... breve plazo se haga ... Montevideo la misión ... que Estados Unidos se ... prometido a suministrar ... guay para el tercer ... El Secretario de ... Juan Felipe Yriart ... el barco uruguayo "T... halla camino de Baltimore ... cedente de Filadelfia ... gar 8.000 toneladas ... antes posible, para ... escasez de ese producto ... guay.

Yriart agregó que ... además recibirá 17 ... das de trigo en el ... mestre, pero dijo que ... de dicha cantidad ... la solución de la ... tima.

Uruguay es el único ... tinoamericano que ... ver su trigo antes ... la huelga marítima ... han dado a conocer ... Embajadas interesadas ... Bolivia anunció que ... negociaciones con ... Grace and Company ... obtener que un barco ... a Antofagasta o Mej... ocho a nueve mil ... trigo para transbordar ...

BLANCO 1161 VALPARAISO TELEFONO

SE AGRAVA EL PROBLEMA DE LA CARNE

En los próximos días, el problema de la carne de vacuno para el abastecimiento de la población, se va a agravar en forma alarmante, como consecuencia de la escasez de ganado para beneficiarlo en el Matadero. Por ejemplo, en el día de ayer no llegó hasta los corrales del Matadero ningún animal para encierro.

Se carecerá de carne de vacuno, durante tres días consecutivos, es decir, hoy, mañana y el domingo próximo.

Una remota esperanza se abriga, y es la de que lleguen desde Los Andes, algunos carros-rejas portando alguna cantidad de animales, para ser beneficiados en el acto, y poder atender a las necesidades más premiosas, como son los hospitales, asilos, sanatorios etc.

MAÑANA CELEBRAN ANIVERSARIO DE LIGA MARITIMA

El directorio de la Liga Marítima de Chile, con ocasión de conmemorar el 32.o aniversario de la institución y de el "Día del Mar", va a ofrecer mañana, a las 12 horas, en su local social, un cocktail a sus asociados e invitados especiales.

Concurrirán a esta reunión las autoridades de la ciudad, civiles, navales, militares, armadores, alta banca, etc. y representantes de la prensa local y corresponsales de los diarios de Santiago y provincias.

8 PANADERIAS VAN A CERRAR EN VALPARAISO

En círculos comerciales fuimos informados de que el problema de la falta de harina se agudiza cada día más en el departamento de Valparaíso, que es, por su población, la que tiene mayor consumo de pan. Hasta la fecha, la Junta de Exportación Agrícola no ha podido resolver el problema en la forma que habría sido de desear, y si esto no ocurre de aquí a fines de mes o a principios del próximo, serán ocho las panaderías que deberán cerrar sus puertas por falta de harina.

ESPECTACULOS DE HOY

VALPARAISO.— Matinée vermouth y noche: Lágrimas de una madre.

COLON — Continuado: Rumba y No te engañes corazón.

REAL.— Matinée vermouth y noche: Fuga en el desierto.

VICTORIA.— Matinée vermouth y noche: Compañía Española de Danzas.

IMPERIO.— Matinée, vermouth y noche: Tánger y Trampas de amor.

CONDELL.— Continuado: Mañana es vivir y Niña bonita.

AVENIDA.— Continuado: La realidad de un sueño. Eran cuatro enamorados y El corazón no engaña.

VELARDE.— Matinée, vermouth y noche: Sota, caballo y rey.

RIVOLI.— Continuado: Alí Babá y los cuarenta ladrones y Noche triunfal.

REX.— (Viña) Matinée, vermouth y noche: Caprichos de juventud.

RIALTO — (Viña) Matinée, vermouth y noche: Manicomio y Crimen divertido.

OLIMPO.— (Viña) Matinée, vermouth y noche: La debilidad de un hombre.

MUNICIPAL.— (Viña) Matinée, vermouth y noche: Aventuras en Birmania.

MOVIMIENTO DE VAPORES

PROXIMAS LLEGADAS:

VIÑA DEL MAR, de Arica.
SELMA DAN, de Nueva York.
CAPE ARCHWAY, de Nueva York.
SANTANDER, de Liverpool.
PENCO, de Talcahuano.
APOLO, del norte.
MAULLIN, de Iquique.
PELAYO, de Coquimbo.

PROXIMAS SALIDAS:

FRESIA para Guayaquil.
CASTILLA, para Arica.
ARAUCO, para Arica.
CANELOS, para Arica.
ENCO, para Nueva Orleans.
RAPA, para Antofagasta.
CAPE POSSESSION, para N. Orleans
SANTA LUISA, para San Antonio.

TODAS LAS OBRAS DE PAVIMENTACION HAN SIDO PARALIZADAS

Todos los trabajos de pavimentación que se estaban efectuando en el departamento de Valparaíso, alra como la construcción de calzadas y aceras de concreto, se encuentran totalmente paralizadas sin saberse cuando podrán ser reanudadas, con evidente perjuicio para contratistas como para obreros.

Esta paralización se debe, según hemos sido informados, a que no se cuenta con fondos para el pago de los trabajos dasta tanto el Congreso no apruebe el proyecto que concederá a la Dirección General del ramo un empréstito por ciento veinte millones de pesos.

REGIMIENTO MAIPO HARA MANIOBRAS EN FUNDO "EL SAUCE"

El Regimiento de Infantería N.o 2 "Maipo", de guarnición en Valparaíso, saldrá el próximo lunes, en las primeras horas de la mañana, desde su cuartel de Playa Ancha en dirección al fundo "El Sauce", de propiedad de la Caja de Previsión de la Marina Mercante Nacional, efectuando el viaje en una sola etapa y con todos sus efectivos y bagajes.

La tropa del citado Regimiento ejecutará en dicho fundo diversos ejercicios y desarrollará actividades militares de acuerdo con las de noviembre próximo.

EL LUNES SE REU... LOS ALCALDES DE... DEP. DE VALPARA...

El Intendente de la ... don Abelardo Contre... cuentra empeñado en ... y fines Municipalidades ... tamento de Valparaíso ... cuanto antes los fondos ... tunamente se les ... la acordaron, con el ... ampliar y pavimentar ... to el campo aéreo de "El ...

Don Abelardo Contre... do a todos los Alcaldes ... raíso, Viña del Mar, Q... la Alemana a una ... nión en conjunto con ... regidores de las mismas ... horas en la Intendencia ... cerá presente la necesi... riosa que existe de que ... licipios aporten a la ... vedad posible, los fondos ... requieren y que solicitaron ... pera su entrega para ... propuestas públicas ... o de iniciar las obras.

También han sido ... Alcaldes y regidores de ... licipios de Limache ... por estimar que la ... definitiva de este camino ... favorecerá enormemente ... mismo tiempo, trata ... que aporten fondos para ... ción de esta obra, ... la a los intereses de la ... vincia.

directivas de su comuna ... neciendo en sus sitios ... de noviembre próximo.

COMPAÑIA CHILENA NAVEGACIÓN INTEROCEÁNICA

Proximas salidas de Valparaíso

PARA ANTOFAGASTA Y ARICA:

VAPOR "ARAUCO" 25 DE OCTUBRE

PARA RIO DE JANEIRO E INTERMEDIOS:

VAPOR "ARAUCO", PRINCIPIOS DE NOVIEMBRE

PARA BUENOS AIRES E INTERMEDIOS:

VAPOR "AVILES", PRIMERA QUINCENA NOVIEMBRE

COMPAÑIA CHILENA DE NAVEGACION INTEROCEANICA

Casilla: 4246 Teléfono 84523 SANTIAGO

Casilla: ... Teléfono: ... VALPARAISO

JOHNSON LINE

PROXIMAS SALIDAS PARA AMBERES Y SUECIA

B/M "URUGUAY": Saldrá de Gotemburgo ... Octubre y de Amberes el 26 de Octubre ... má, Colombia, Ecuador y Perú.

Saldrá de Valparaíso a principios de Diciembre ... beres y Suecia vía Talcahuano y puertos del Norte ... Perú, Ecuador, Colombia y Panamá.

B/M "CHILE": Saldrá de Sue la a fines de ... para Valparaíso e intermedios. Saldrá de Valparaíso ... cipios de Enero para Amberes y Suecia.

AGENTES GENERALES:

CIA. CHILENA DE NAVEGACION INTEROCEANICA

Alm. Señoret 47— Casilla 1410 Teléfono 7721 VALPARAISO

Agustinas 1118 — Casilla ... Teléfono ... SANTIAGO

TERMAS DE CAUQUENES

SALUD — BELLEZA — PLACER

PASEO DE FIN DE SEMANA (WEEK END) — VALOR DE LA EXCURSION, PASAJE DE IDA Y VUELTA, INCLUIDOS EL 10% Y PROPINAS, 240 PESOS.

Este viaje incluye once, comida, hospedaje y baño de piscina con sábanas, días sábados, y desayuno, almuerzo, once y baño de piscina, con sábanas, días domingos.

Salen Micros-Pullman Buss, desde la Plaza Bulnes, todos los sábados, a las 2 P. M. Regresan todos los domingos, a las 5,30 desde las Termas.

GARANTIZAMOS SERIEDAD — RESERVE SUS PASAJES EN:

PLAZA BULNES No. 80 - Primer Piso Hall

EMPEZAREMOS NUESTROS VIAJES EL SABADO 19 PROXIMO, HASTA EL 4 DE ENERO DE 1947.

EMPLEADOS PUBLICOS RINDEN HOY HOMENAJE AL PRESIDENTE ELECTO

EN ASAMBLEA CELEBRARAN LAS ORGANIZACIONES DEL GREMIO, A LAS 18.30 HORAS. — EXPONDRAN AL SEÑOR GONZALEZ VIDELA SUS ASPIRACIONES SOCIALES Y ECONOMICAS. — EL FUTURO PRIMER MANDATARIO HARA UNA EXPOSICION DE LOS OBJETIVOS DE SU GOBIERNO

...mando Unico de los Empleados Civiles del Estado, integrado por la Agrupación Nacional de Empleados Fiscales ("ANEF") y la Asociación de Educadores de Chile ("FEDECH"), realizará a las 18,30 horas de hoy una magna asamblea en homenaje al Presidente electo, señor Gabriel González.

...ntes el desarrollo del acto, ...ntes de la ANEF, señor ...Ríos Riffo y el presidente de la FEDECH, diputado ...Alejandro Ríos Valdivia, ...ntes al señor González el ...ción de las instituciones ...mentan, sobre los problemas ...la Administración Pública ...el programa educacional ...habrá que desarrollar en ...mbre presidencial que se ...e 3 de noviembre próximo.

...sidente Electo hará una ...para todos los empleados ...ntes del país, referente ...ítica administrativa y educacional que seguirá durante su ...

TRANSMISION RADIAL

Los discursos serán transmitidos por una cadena nacional de emisoras desde las 19 a las 20,30 horas, oportunidad que aprovecharán los empleados civiles de provincia para escuchar la voz autorizada de los dirigentes nacionales y el pensamiento del señor Gabriel González frente a todos los problemas que son comunes a los empleados civiles del Estado y que interesan particularmente a todo el público, por ser ellos de trascendencia nacional.

PARTICIPARAN TODAS LAS INSTITUCIONES

A este acto de homenaje asistirán todas las instituciones dependientes del Comando Unico de Empleados Civiles del Estado. Tanto las 39 asociaciones dependientes de la "ANEF" como los organismos en que están agrupados los profesores, han tomado las medidas para concurrir a las 18,30 horas al Teatro Coliseo.

ACUERDO DE LA UNION DE PROFESORES

La Unión de Profesores de Chile acordó en su sesión de anteayer participar con todos sus efectivos en la asamblea de hoy y en los actos del día 20 y del 24.

La Sociedad Nacional de Profesores, por su parte, acordó por unanimidad, actuar con las demás organizaciones del magisterio y con la Agrupación Nacional de Empleados Fiscales y velar porque el Congreso ratifique el triunfo logrado por el señor Gabriel González Videla.

El Comando Unico de los Empleados Civiles del Estado nos ha solicitado reiterar la invitación que ha hecho a todos los empleados públicos de Santiago para que asistan a esta Asamblea, y a los de provincia para que sintonicen a la hora indicada la cadena radial que transmitirá los discursos.

El acto estará amenizado por números selectos de artistas jóvenes del Conservatorio Nacional de Música.

Siguen altos los precios de la carne

HA AUMENTADO ENCIERRA DE GANADO

Durante el día de ayer se hizo sentir nuevamente la escasez de la carne, especialmente en los barrios populares de la capital. El cordero se mantuvo en 24 y 26 pesos en San Miguel, Cisterna, Providencia y otros sectores de la ciudad.

Faltó en la casi totalidad de los establecimientos la carne de vacuno, la que también fué expendida al margen de los precios oficiales.

ENCIERRAS DE GANADO

El Comisariato nos informó que se está haciendo encierras para dos días, o sea, día por medio, mientras se normaliza el abastecimiento de la población. Ayer la encierra alcanzó a 600 vacunos, que serán beneficiados hoy; además 2.200 corderos y 200 terneros. La próxima faena se efectuará mañana.

Los industriales se comprometieron a respetar los topes fijados por el Comisariato. Por su parte el Sindicato Profesional de Dueños de Carnicerías ha recomendado a sus socios mantener los precios de tabla. Cooperando así a la fiscalización de las autoridades.

El Comisario General, señor Gianini, visitó ayer el Matadero Municipal, inspeccionando la distribución.

En círculos del Gobierno se nos expresó que en el curso de la próxima semana quedará definitivamente normalizado el abastecimiento de la capital.

Importante reunión tendrán esta tarde EE. Particulares

ELECCION DE REINA DE LA "CONEP"

Los empleados afiliados a la Confederación Nacional de EE. Particulares están citados para esta tarde, a las 20 horas, en Estado 33, a fin de celebrar una importante asamblea y tratar entre otras materias de la memoria anual que debe presentar esta tarde el directorio provincial de Santiago, que preside el señor Manuel Miranda.

Con el desarrollo estatuario de esta tarde, se vuelve a citar a la asamblea para el próximo viernes, a fin de proceder a la renovación parcial de la directiva local de la CONEP.

ELECCION DE REINA DE LOS EE. PARTICULARES

Prosiguen con todo entusiasmo los preparativos para realizar en los días 31 de octubre y 2 de noviembre diversas festividades que organiza la Conep con el objeto de reunir fondos para empezar la construcción en Santiago del "Hogar del Empleado Particular".

Como número principal de estas festividades se consulta la elección de Reina de los Empleados Particulares que presidirá la velada de gala y el gran baile.

Realizado ayer tarde el escrutinio de votos para elección de Reina, dió los siguientes resultados: Eliana Quittner, de Agencias Graham con 4.481 votos; Violeta Morales, de A la Ville de Nice con 3.647; Silvia Herrera, de Los Gobelinos, con 3.520; Elba Segura, de Delporte Hermanos, con 2.626; Susana V. de Lagos, de Beteley y Cía. con 2.622; Marta Roessler, de Oberpaur con 475 y Ana Gotuzzo, de Saavedra Benard, con 146 votos.

La Huelga de Sewell

... principios del año 1943, Braden Copper Company, empresa propietaria del mineral "El Teniente", estableció una ESCALA MOVIL DE SALARIOS, que consiste en un mecanismo automático de reajuste de remuneraciones según el cual, cada vez que ciertos índices del costo de la vida determinados por la Dirección General de Estadística suben en un 5 por ciento, la Compañía eleva los salarios básicos de sus obreros en un 5 por ciento, y aumenta la asignación familiar que este personal percibe. Desde aquella fecha la escala móvil de salarios ha sido incorporada en cada uno de los convenios celebrados por la empresa con sus cuatro sindicatos industriales.

Se menciona este antecedente como comprobación del criterio que hemos mantenido en cuanto a remuneraciones, y para dejar establecido que la compañía ha estado compensando automáticamente a sus obreros por los aumentos en el costo de la vida, no obstante lo cual la directiva del sindicato industrial "Sewell y Mina", que actualmente se encuentra en huelga, insiste en sus desmedidas peticiones. Los sindicatos industriales "Rancagua", "Coya y Pangal" y "Caletones", que representan a 2.734 obreros, llegaron a avenimiento con la compañía los días 14 y 16 de septiembre, según actas reproducidas en la exposición que publicamos en la prensa de Santiago el 29 de septiembre último. Todos los obreros de estos tres sindicatos se encuentran trabajando normal y tranquilamente.

En la cláusula sexta de las actas de avenimiento mencionadas se estipuló que la base para el funcionamiento del mecanismo automático de reajuste de salarios serían las cifras oficiales del costo de la vida correspondientes al mes de agosto del presente año. Como los índices determinados por la Dirección General de Estadística para el mes de septiembre del año en curso reflejan un aumento en el costo de la vida de poco más de 5 por ciento con respecto al de agosto último, esta empresa, sin requerimiento alguno y en cumplimiento de lo convenido, ha elevado en un 5 por ciento los salarios de su personal de obreros de Rancagua, Coya, Pangal y Caletones, a contar del día 15 del presente mes, y desde la misma fecha ha aumentado la asignación familiar de que gozan dichos obreros. Los aumentos a que nos referimos han tenido lugar apenas transcurridos treinta días de llegarse a un avenimiento directo entre la compañía y tres de sus sindicatos industriales.

Braden Copper Company ha estado dispuesta en todo momento a conceder a sus obreros de Sewell y Mina las condiciones pactadas con el personal de Rancagua, Coya, Pangal y Caletones, y desea hacer notar que en el alza de salarios puesta en vigencia con fecha 15 de octubre para los obreros en servicio, la remuneración de los que pertenecen al sindicato industrial "Sewell y Mina" quedaría como sigue:

Obrero de Sewell casado y con 3 hijos	Por día	Por mes de 26 días de trabajo
Salario mínimo	$ 66.30	$ 1.723.80
Asignación familiar aumentada (4 cargas) . .	22.25	578.50
TOTAL	$ 88.55	$ 2.302.30

Obrero de la Mina (interior) casado y con 3 hijos		
Salario mínimo	$ 73.30	$ 1.905.80
Asignación familiar aumentada (4 cargas) . .	22.25	578.50
TOTAL	$ 95.55	$ 2.484.30

Con estos salarios la remuneración de un obrero casado y con 3 hijos excederá de TREINTA MIL PESOS ANUALES, suma que por estar libre del pago de arriendo, luz y agua, se halla muy por encima de la que recibe la inmensa mayoría de los obreros del país. Debemos recalcar que, con los aumentos recientemente otorgados, el salario medio de todos los obreros de esta empresa, incluyendo remuneraciones accesorias, llegará a cerca de CIEN PESOS DIARIOS.

Aparte de que el régimen tributario directo e indirecto a que está sometida la compañía, así como su situación económica general, le impiden acceder a todas las peticiones del sindicato industrial "Sewell y Mina" — muchas de las cuales incluso no son siquiera materias que puedan dilucidarse mediante conflictos colectivos — conviene no perder de vista los efectos que para la economía nacional tendría el elevar aún más los salarios de nuestros colaboradores. En virtud de la ley natural de solidaridad de los precios, el mayor poder adquisitivo de este centro de consumo gravitaría en forma inexorable sobre un extenso sector de la población asalariada del resto del país que no está tan bien remunerada como el personal de obreros del Mineral "El Teniente".

Entregamos esta relación de hechos a la opinión pública con el fin de que quienes de ella se impongan, tengan oportunidad de formarse un juicio sereno sobre el problema que se ha creado a esta empresa.

BRADEN COPPER COMPANY

Santiago, 17 de octubre de 1946.

...uevas gestiones . . .

(DE LA 1a PAG.)

...ando la situación poli...

...ormidad como lo an...a Nación" en su edi...ctor, se reabrió el de...ándose constancia de ...lo aprobado en la se...martes, no era definiti...o constaba en su parte ...que procedía su recon...

...último no es posible re...ariamente por lo cual ...Pedro Opaso Cousiño ...Santa Cruz, presen...voto que fué aproba...e postergó toda discu...una nueva reunión ...efectuará mañana, a las ...

...NEAN LAS CONVERSA...ES EXTRAOFICIALES

...nuestras informaciones, ...ncia Liberal, habría am...para apoyar al señor ...de Videla, sobre la base ...garantías a los secto...opinión que no lo acom...en la última contienda ...

...este particular no se ...ningún acuerdo; pero sa...que los señores Manuel ...Suñientes y el diputado ...Pedro Opaso Cousiño ...con las conversaciones ...con el objeto de infor...mente a la Junta ...sión de mañana.

...CION CON EL SEÑOR ...ONZALEZ VIDELA

...de la medianoche los se...Ibáñez y Opaso se pusieron ...con el candidato se...González Videla a quien so...informaciones acerca ...momento político.

...reunión se prolongó has...madrugada y se efectuó ...ambiente de franca cor...

...ACION DE LA JUNTA ...UTIVA CONSERVADORA

...Ejecutiva del Par...vador en su sesión de ...acordó hacer la siguien...ción:

...presidente de la Re...ha abandonado su car...justificación alguna ...hubían pocos días pa...ación de sus funcio...entregado el Gobierno ...ado político que ha ve...cando movimientos ...para presionar al ...Partido en la elección ...

...designado Ministro de, ...al jefe de la campaña ...de uno de los candida...de que dicho jefe ha ...por la prensa que ha ...momento de proce...fuerza.

...graves resoluciones co...el propósito anterior...anunciado de presionar ...Pleno, desconocien...independencia que, con...la Constitución, es ga...indispensable para la va...acuerdos.

...Conservador de...ante el país las medidas ...como atentatorias a ...y a la independen...Congreso Nacional, y a ...democráticas que ...la principal base del ...de la República en el ...

...asimismo que obra...de la ley, según lo ...las circunstancias, en ...de nuestras institucio...

...ON DE LA ALIANZA DEMOCRATICA

...tarde de ayer se reunió ...Nacional de la ...Democrática para con...la nueva situación no...por la transmisión ...presidencia de la Re...el señor Antonio Iriba...el nombramiento de ...señor Luis A. Cue...Ministro del Interior ...sesión se dió una de...que sobre estos ...dió el nuevo pre...Partido Radical y de ...Democrático el señor Al...

...reunión quedó de ma...complacencia con que ...Democrática recibió ...de la Vicepresiden...persona del señor Iri...nombramiento del señor Luis A. Cuevas como Ministro del Interior.

La totalidad de los delegados asistentes a esta reunión coincidió en la apreciación que este nuevo Gobierno deberá tomar enérgicas medidas para impedir la consumación del plan sedicioso que han venido impulsando los elementos reaccionarios, asegurando la tranquilidad pública, el normal desarrollo del régimen democrático y para iniciar las transformaciones que contemplan el programa elaborado en la Convención democrática popular.

En esta reunión quedó también claramente establecida la necesidad de dar un vigoroso impulso a la movilización del pueblo para la defensa del triunfo obtenido en las urnas el 4 de septiembre.

Se acordó también ratificar el llamado que la Alianza Democrática ha vertido haciendo al pueblo para que el acto convocado para el 20 en la Plaza de la Constitución y los que se realizarán ese mismo día en todo el país, sean una expresión de la voluntad popular de defender el triunfo a cualquier precio y para prestar el más amplio apoyo al paro nacional que por acuerdo de la CTCh. Nacional, se efectuará el día 24 para impedir que se burle la voluntad soberana del pueblo.

En la mañana de hoy la Alianza Democrática realizará una nueva reunión para seguir preocupándose de la situación política del país y del cambio operado en el día de ayer en la estructura del Gobierno, y de la cual saldrá una declaración a todo el país.

A esta reunión deberán asistir todos los presidentes de los partidos integrantes de la Alianza.

A esta reunión se ha invitado especialmente al nuevo Ministro del Interior señor Luis A. Cuevas, quien hará entrega oficial de su cargo de presidente de la Alianza al señor Rosende.

EL DR. DURAN EN LA MONEDA

En la tarde de ayer el doctor don Florencio Durán sostuvo una larga entrevista con S. E. el Vicepresidente de la República, don Juan Antonio Iribarren.

Cuando salía de la Moneda lo interrogamos sobre lo que había conversado con el Primer Mandatario, y nos respondió que primero debía informar sobre ello a la Junta Central de su Partido, agregándonos que había visitado a S. E. accediendo a una invitación suya.

VERSION OFICIAL DE LA JUNTA CENTRAL RADICAL

Anoche se reunió la H. Junta Central del Partido Radical Democrático, presidido por los señores Florencio Durán y Arturo Olavarría. Actuó de Secretario, el titular, señor Jorge de la Cuadra.

ASISTENCIA: Parlamentarios, señores Alfonso Borquez, Alberto Moller, Lionel Edwards, Alberto Caiderón, Julio Durán, Marcelo Ruiz, Tesorero de la H. Junta, señor Héctor Briones Luco y Delegados, señores Daniel Egas, Raúl Cáceres, Jorge Salazar, Carlos Rolando Martínez, Edwin Latrhop, Emilio Araneda, Luis Apellanis, César Guzmán, Arturo Riveros, Carlos Morales, Remigio Medina, Edmundo Moller, Julio Sepúlveda, Hernán Figueroa, Domingo Durán, Rubén Jara, Desiderio Arenas, Guillermo Ronfeldt, Joaquín Morales, Héctor Pacheco, Luis Delgado, Guillermo Jofré, Manuel Urrutia, Eduardo Elgueta, Fernando Moller, Oscar Naranjo y Pedro Jara del Villar.

El señor presidente del Partido, informó ampliamente a la Honorable Junta de la conversación que sostuvo con el Vicepresidente de la República, en la entrevista a que fué invitado en la tarde de ayer, por el Excmo. señor Juan Antonio Iribarren, en relación con la actualidad política.

Continuó el debate pendiente en el cual participaron los señores Lionel Edwards, Carlos Morales, Rubén Jara, Joaquín Morales, Edwin Latrhop, Julio Durán, Jorge de la Cuadra y Arturo Olavarría, quienes fijaron sus puntos de vista en relación con la votación del Congreso Pleno.

Sesionará nuevamente la H. Junta el lunes próximo, 21 del presente, a las 6 de la tarde, para cuya sesión han quedado inscritos los señores Hernán Figueroa, Alberto Calderón, Eduardo Elgueta, Manuel Urrutia, César Guzmán, Marcelo Ruiz y Domingo Durán. Es probable que al término de la hora se voten las mociones presentadas.— Se levantó la sesión a las 9,15 P. M."

DEMOCRATICOS ACORDARON APOYAR A GABRIEL GONZALEZ

Invitado por el señor Gabriel González, el presidente del Partido Democrático, señor Carlos Cifuentes, sostuvo en la tarde de ayer una detenida entrevista con el candidato triunfante, con quien departió sobre importantes aspectos doctrinarios y políticos del programa de Gobierno.

Poco después, el señor Cifuentes asistió a la reunión de la Junta Ejecutiva de su Partido, informando sobre las conversaciones y acuerdos establecidos con el Presidente Electo, después de lo cual, la directiva de ese partido acordó apoyar la elección del señor González Videla como Presidente de la República.

Versión oficial de la Junta Ejecutiva del Partido Democrático:

"Anoche a las 21 horas se reunió extraordinariamente la Junta Ejecutiva del Partido Democrático, presidida por el titular don Carlos Cifuentes y con asistencia de la totalidad de sus directores generales, parlamentarios y delegados de provincias, para resolver en forma definitiva sobre la cuestión Presidencial.

Después de escuchar la cuenta dada por el señor presidente, sobre conversaciones sostenidas con don Gabriel González Videla, y de un debate en que tomó parte la mayoría de los asistentes, se adoptó el siguiente acuerdo:

1.o—Ordenar a los parlamentarios democráticos, senador señor don Julio Martínez Monti, y diputados, señores Moisés Ríos, Roberto Gutiérrez, Esteban Bedoya, Luis Lucio C., Pedro Cárdenas N., Carlos Cifuentes y Lisandro Fuentealba, que en el Congreso Pleno a celebrarse el día 24 del presente mes, para elegir Presidente de la República, voten por el señor González Videla, y

2.o—Que como el programa económico-político-social que sustenta el señor González Videla, consulta los postulados y aspiraciones del Partido Democrático, sobre todo en lo que se refiere al bienestar de las clases trabajadoras, prestar una franca cooperación política y parlamentaria al Gobierno que organizará el señor González como Jefe del Estado.

Antes de levantarse la sesión se acordó fijar como fecha para que elijan sus directores generales las agrupaciones de provincias, el día 24 de noviembre del presente año".

DESMENTIDO DE DON GABRIEL GONZALEZ

El diputado radical señor Carlos Montané, por encargo del señor Gabriel González Videla, entregó a la prensa la siguiente declaración:

"El señor Gabriel González Videla nos ha solicitado desmentir, en la forma más terminante, la declaración que le atribuye el diario "El Imparcial" en su edición de ayer, en relación con los antecedentes o causas que habían determinado el alejamiento de su alto cargo del señor Alfredo Duhalde. Nos ha agregado que esa información es absolutamente falsa y antojadiza, y que ni al mencionado diario ni a ninguna otra ha hecho declaración alguna relacionada con este acontecimiento".

50 chassis para la movilización de la capital

La Embajada de Chile en Washington ha comunicado al Ministerio de Economía, que, de acuerdo con sus instrucciones, ha auspiciado ante la Office of International Trade Operation, del Departamento de Comercio, la exportación de 50 chassis destinados al servicio de la movilización en Santiago.

El Ministro de Economía y Comercio, señor Oscar Gajardo, ha pedido al Comisariato General de Subsistencias y Precios que proceda a racionar estos 50 chassis, teniendo en vista para este efecto, la necesidad de aumentar de preferencia la dotación de vehículos de aquellas líneas cuyo servicio sea deficiente. Asimismo, le ha pedido que solicite la cooperación de la Dirección General de Transporte y Tránsito Público para estos efectos.

ALMUERZO DE LOS LIBERALES A DON GABRIEL GONZALEZ V.

Los liberales han acordado asistir al almuerzo que la Juventud Liberal ha organizado en honor de don Gabriel González Videla, manifestación que se llevará a efecto el sábado 19 del presente en el Stade Francais, donde se encuentran abiertas las adhesiones. Las tarjetas se retiran de Moneda 973, oficina 733, teléfono 84548.

ACUERDOS DE LA U. DE PROFESORES

Con numerosa asistencia se reunió ayer la Sección Santiago de la Unión de Profesores de Chile con el objeto de estudiar la participación de los profesores en la defensa del triunfo del 4 de septiembre.

Se tomaron los siguientes acuerdos:

1.o Asistencia a la Asamblea Pública que los Empleados civiles del Estado realizarán hoy en el Coliseo Nacional en homenaje a Presidente Electo, don Gabriel González Videla.

2.o Participar en el Comicio del 20, llamado por la Alianza Democrática.

3.o Comunicar al Consejo Directivo Nacional de la U. P. CH., que la Sección Santiago se adhiere al paro del 24 del presente, e invitará a todo el Profesorado de Santiago, a realizarlo.

En relación con el gremio, se acordó:

1.o Aprobar el acuerdo del Comando Unico, para luchar por una gratificación de cuatro mil pesos.

2.o Reforzar las comisiones de trabajo del C. D. N., a fin de impulsar los problemas educacionales, que hay pendientes.

HOY SE INICIARA VENTA DE ACEITE EN ALMACENES DEL COMISARIATO

HAY MAS DE 50.000 LITROS, QUE EL PUBLICO PODRA ADQUIRIR A $ 16 EL LITRO. — ELIMINACION DE INTERMEDIARIOS QUE ACTUAN EN LA BOLSA NEGRA DEL GENERO

Gran actividad han desplegado los funcionarios del Comisariato, a fin de normalizar el abastecimiento de la población de la capital, actividad que había sufrido algunas dificultades, con lo consiguiente molestia para los consumidores.

Es así como el Comisariato ha tomado el control sobre 5.500 kilos de mantequilla que estaban en poder de la Sociedad Lechera de Graneros, producto que será expendido directamente al público desde el lunes próximo, por intermedio de los Almacenes Reguladores que aquel organismo tiene en diversos sectores de Santiago.

Como de todos es sabido, la mantequilla había escaseado en forma alarmante en la ciudad, lo cual había dado origen a una abierta especulación de parte de algunos comerciantes inescrupulosos. Todas las partidas de mantequilla que controle directamente el Comisariato, será expendida al público al precio oficial de $ 40 el kilo, en sus Almacenes Reguladores, teniendo opción a 1/4 de kilo cada persona, como máximo.

ACEITE

También el Comisariato ha tomado el control del aceite. Más de 50.000 litros de este artículo se empezarán a expender al público por intermedio de los Almacenes del Comisariato. El máximo que se venderá a cada persona será de 1/2 litro, al precio oficial de $ 16 el litro. La venta se iniciará desde las primeras horas de hoy.

BOLSA NEGRA DEL GENERO

Mucho se ha clamado contra la especulación de que eran objeto los géneros. El público, debido a la acción de los intermediarios, pagaba precios exorbitantes que afectaban seriamente los presupuestos domésticos. La "bolsa negra" funcionaba con relación a este rubro de las necesidades del pueblo, con gran actividad. Los especuladores hacían su agosto, sin que nada ni nadie les pusiera límite, pero como todo tiene su término, el Comisario General de Subsistencias y Precios, don Amadeo Gianini, dispuso se ejerciera un serio control en la producción de este artículo, a fin de suprimir los intermediarios, que contribuían a encarecerlo.

Son numerosas las personas que se dedicaban a servir de intermediarios entre los productores y los comerciantes, obteniendo por este solo hecho cuantiosas ganancias. Incluso, se llegó a requisar esta mercadería cuando se encontraba en poder de personas que no ejercían este comercio. Hemos tenido conocimiento de que lo menos que ganaban algunos de estos numerosos intermediarios, alcanzaba a $ 5.000 por cada fardo de dicho producto. Esta dará una medida de cómo los especuladores contribuían a encarecer esta mercadería antes de llegar a manos del público.

La acción del Comisariato en este sentido, contribuye a defender los intereses de las clases necesitadas, ante las maniobras ilícitas de ciertos elementos. Los productores, en lo sucesivo, entregarán los géneros únicamente a los comerciantes establecidos que se dediquen a este comercio y no, como se ha estado haciendo, a personas ajenas a esas actividades.

HOY HABRA UN PARO PARCIAL DE EE. DE BANCO DE LONDRES

Como lo hemos informado, el Sindicato de Empleados del Banco de Londres presentó a la gerencia de la institución un pliego sobre mejoramiento económico el 30 de septiembre. El personal hace poco, se reunió en asamblea general y acordó dar un plazo de tres días que expiraba ayer para que se diera satisfacción a sus peticiones.

En esta situación, la gerencia envió una carta ayer, pidiendo una ampliación del plazo hasta el 23 del presente. Reunida nuevamente la asamblea para tratar sobre esta materia, acordó rechazar la ampliación del plazo. Asimismo, se votó en el sentido de efectuar hoy un paro parcial de 11 a 12 horas en las oficinas centrales y en todas las sucursales del país, para que se haría indefinido en caso de que la gerencia mantenga su negativa.

En la tarde de ayer recibimos la visita del directorio del Sindicato de Empleados del Banco de Londres, cuyos miembros nos comunicaron estos acuerdos, manifestándonos que contaban además con la adhesión de la Federación de Sindicatos de Bancos de Chile.

CONFERENCIA SOBRE LOS CAMINOS DE LA POESIA DE BAUDELAIRE

DIO AYER EL PROFESOR, SEÑOR ROBERTO SALMON

En la Universidad de Chile se efectuó en la tarde de ayer, bajo los auspicios del Instituto Chileno-Francés de Cultura, la conferencia del profesor señor Roberto Salmon, sobre "Los caminos de la poesía de Carlos Baudelaire".

El conferenciante manifestó que para muchos poetas modernos lo poético es el reflejo de lo absoluto, y los "esplendores del más allá de la tumba". Para otros, en cambio, es sólo un "valor en estado libre", el perfume de la rosa sin la rosa, la impresión sensorial o afectiva de una cosa sugerida sin dar a conocer la cosa misma, "trato de pintar, decía Mallarmé, no las cosas, sino el efecto de las cosas".

Y, adentrándose en el tema de la conferencia, afirmó el señor Salmon que los caminos que llevan a lo poético son tres: las palabras por su valor sugestivo más que por el sentido que dan a la frase; las revelaciones del inconsciente en el sueño y la escritura automática o en presencia de situaciones extrañas, y, finalmente, la "poliarmonía", relaciones recíprocas y armoniosas de las cosas, las imágenes, el sentido y los sonidos del lenguaje.

Según el señor Salmon, manejar las palabras sin tener en cuenta su significación racional sino su irradiación en la sensibilidad y la imaginación, fué el método de Mallarmé, que le llevó a la "poesía pura", definida más tarde por el abate Brémond. Pero esa poesía que es como una mutilación del arte y un empobrecimiento espiritual, es abandonada por los sucesores de Mallarmé.

La búsqueda de lo poético por el segundo camino, identificado con lo absoluto, lo extraño, la revelación del inconsciente, es la que practican especialmente los surrealistas, pero que no estuvo totalmente ausente en la obra de

Baudelaire, ni, como es lógico en la de Rimbaud y Apollinaire. También ella tiende a deshumanizar el arte, ya que en lo absoluto se pierde la vida del espíritu, y hasta lleva a despreciar al arte en beneficio de un nuevo misticismo.

Sólo es viable, declara el conferenciante, el tercer método, el tercer camino, el de la armonía de las relaciones recíprocas, que practicara Valery. Por otra parte en el método tradicional de los poetas, desde Pindaro, Virgilio y Ronsard, el que escribía a Sinope:

"Sa'ne ans était la fleur de votre age nouvelle".

Hoy día los poetas vuelven a ese camino real de la poesía, pero la armonía que nos ofrecen no es esa armonía vacía de los neoclásicos, sino otra difícilmente lograda entre riquezas tan diversas como las que provienen de las investigaciones recientes de poetas puros y superrealistas, es la armonía de un nuevo y vigoroso clasicismo.

HOMENAJE A LA MAESTRA, EN EL CLUB DE PROFESORES

Con una velada celebró el Club de Profesores el "Día de la Maestra", con asistencia de miembros del directorio, autoridades educacionales y familias de las socias. Se desarrolló con este motivo, un interesante programa en el que participaron los Coros de la Escuela Normal N.o 1, dirigidos por el maestro don Adolfo Allende, la señora Laura Gallardo de Díaz, que en brillante improvisación rindió un homenaje a las nuevas socias y a las profesoras que han obtenido su jubilación en el presente año.

Las señoritas María Teresa Brike y Silvia Ferrer, interpretaron composiciones poéticas alusivas y el profesor don Exequiel Rodríguez, presentó varios números de acordeón.

Finalizó el acto la presidenta del Club, señora Virginia Beltrami, para agradecer a los presentes su asistencia a la velada, y pidió colaboración para el beneficio que prepara el Club para el 17 de noviembre, en el Teatro Santiago, con el objeto de reunir fondos fondos para habilitar la casa de Llolleo. También habló la señorita Sol Natura Bruna, que asistió al acto de representación del Cuerpo de Inspectores de la capital.

RADIOTRANSMISION UNIVERSITARIA

En el habitual programa radial universitario que se transmite todos los viernes por Radio Prat, de 19,15 a 19,30 horas, se irradiará hoy una versión microfónica de la conferencia que diera en la Universidad de Chile, el Profesor Robert Salmon: "Qué es el existencialismo francés".

CONCURSO PARA EMPLEOS DE CONDUCTOR DE OBRAS

Llámase a Concurso para proveer los empleos de Conductor de Obras en los Servicios de Agua Potable y Alcantarillado de Ovalle, Angol y otras localidades.

Bases y antecedentes en la Dirección General de los Servicios, Agustinas N.o 1346, Santiago. Se reciben solicitudes hasta el 28 de octubre de 1946.

Santiago, 16 de octubre de 1946.

G. ADOLFO ACEVEDO D.
Director General

SOCIEDAD COOPERATIVA DE CONSUMOS LTDA. "CARABINEROS DE CHILE"

Reforma de Estatutos

Art. 24.— Se acordó cambiar en el último inciso la frase: "En caso de empate decidirá el Presidente" por la siguiente: "En caso de empate se repetirá la elección y si hubiera nuevo empate decidirá la suerte".

Art. 28.— Se agregó al inciso primero la siguiente frase: "Debiendo uno de ellos ser del grado de General, Coronel o Teniente Coronel, del Servicio de Orden y Seguridad", y el último inciso se cambió por el siguiente: "Los Consejeros gozarán de una asignación de doscientos pesos por cada sesión de Consejo, Comité o Comisiones, en que intervengan no considerándose las inasistencias para los efectos de los honorarios cuando estas obedezcan a una causa justificada debidamente calificada por el Consejo. Se fija un tope máximo de un mil ochocientos pesos mensuales cualquiera que sea el número de sesiones que se celebren".

Art. 29.— Inciso primero.— Se cambió "seis meses" por "un año". Se reemplazó la conjunción "y" por un punto seguido, y el resto del inciso por la siguiente frase: "El personal de Nombramiento Supremo deberá tener un capital pagado no inferior a doscientas acciones, y el personal a contrata uno no inferior a diez acciones. Las que deberán entregar a la Sociedad en garantía del buen cumplimiento de sus obligaciones. Se agregó a este mismo inciso "asimismo deberán tener su residencia en el Departamento de Santiago".

Título séptimo — Se suprimió la siguiente frase: "y Subgerente".

Art. 35.— Suprimido

Art. 37.— Se reemplazó en el inciso segundo de la letra e) la palabra "mes" por "semana", y se agregó al último inciso la siguiente frase: "Sin tener una causa justificada".

TALCA INAUGURO SU 2.a EXPOSICION GANADERA, INDUSTRIAL Y AGRICO

LA ASOCIACION DE AGRICULTORES DEL CENTRO ES LA ENTIDAD QUE HA ORGANIZADO Y DIRIGE ESTA CLASE DE TORNEOS.

INDESCRIPTIBLE ENTUSIASMO Y OPTIMISMO CARACTERIZAN ESTA NUEVA JORNADA QUE SE CUMPLE CON ESTA EXPOSICION.

Directiva de la H. Cámara de Comercio de Talca. Al centro, su presidente, señor Oscar Pinochet Salgado.

La ciudad de Talca, legendaria y laboriosa, se viene desenvolviendo en las actividades que dan desarrollo, vida y progreso a nuestro país en una forma verdaderamente admirable.

Nacida a la vida, Talca, en el año 1742, con el nombre de Villa de San Agustín de Talca, fué primitivamente, capital del antiguo "Corregimiento del Maule". Su fundador fué don Tomás Marín de Poveda, Presidente del Reino de Chile, Marqués de Cañada Hermosa y Caballero de la Orden de Santiago.

En Talca, el Director Supremo, don Bernardo O'Higgins, que también por circunstancias especiales recibió allí el bautismo, firmó el acta de la Independencia Nacional, y la Casa Centenaria en donde se verificó este importantísimo hecho histórico de la vida de nuestra república se conserva como un monumento grandioso de nuestras reliquias patrias.

Es la ciudad centro de un gran valle o sector productor del país. Convergen a ella las actividades agrícolas de muchas regiones fértiles e importantes, tales como las que forman las ricas haciendas de los valles del Maule, Mataquito y Lontué, y las vecindades que tiene de las ciudades de Linares, Parral, Cauquenes, Constitución y otras que en conjunto forman un poderoso emporio de riqueza agrícola, ganadera e industrial de toda esa zona.

Señor Rodolfo Armas R., Intendente de la provincia

LA ASOCIACION AGRICOLA DEL CENTRO

La Asociación Agrícola del Centro, creada en el mes de mayo de 1931, por un grupo importante de agricultores de esta región, ha sido la principal impulsadora del progreso y fomento de la riqueza en sus múltiples manifestaciones que aquí existen.

Formaron esta institución, en sus comienzos, los siguientes señores:

Presidente, don Francisco J. Correa E.

Vicepresidente, don Matías Silva Sepúlveda.

Secretario, don Carlos Corvalán Parada.

Directores: señores Nicolás Hederra Concha; Daniel Armanet Fresno; Ernesto Donoso Donoso; Guillermo Bascuñán; Augusto Cortés S.; Martiniano Concha P.; Carlos del Campo R.; Pedro Robert P.; Francisco Pinochet.

La tarea a desarrollar ha sido por demás vasta y fructífera, y en nuestros días, forman un núcleo poderoso e interesante en magnitud de sus diferentes actividades.

Fruto de ellas, además de todo lo hecho, son las que se impulsan con decisión y entusiasmo en el momento, a saber:

a) Embalse de la Laguna del Maule, con un presupuesto de $ 5.000.000 para el presente año;

b) Regadío de Loncomilla Subdelegación Vaquería;

c) Construcción del Canal San Rafael.

d) Construcción del Canal Culenar.

e) Regadío de la Zona de Pencahue.

f) Terminación de Obras Canal Alto del Maule.

Dentro del plan de realizaciones futuras están la construcción de Secadoras de Arroz del Ministerio de Agricultura, en cuya recepción le cupo actuar principalmente a la Asociación, y conserva la tuición de su recepción definitiva.

Se preocupa también la Asociación de la difícil situación que se presenta a los agricultores con motivo de la intervención de diferentes organizaciones gubernamentales que entorpecen la actividad por desconocimiento, más que todo de sus problemas. La Asociación solicitó del Gobierno que sólo el Ministerio de Agricultura intervenga en los asuntos agrícolas.

Le ha cabido actuación destacada a esta Asociación en la reunión de entidades agrícolas, realizada en San Felipe, en donde presentó dos trabajos intitulados "La Organización Agraria del País" y "El Problema Vitivinícola" que merecieron la aprobación y aplausos de todos los concurrentes.

LA LAGUNA DEL MAULE

El embalse de la Laguna del Maule, obra por la cual se han preocupado con un decidido entusiasmo e interés todos los organismos más representativos de Talca, traerá a la zona un desarrollo de explotaciones agrícolas intenso.

El señor Intendente de la Provincia, señor don Rodolfo Armas R., durante todo el período de su administración, se ha preocupado en forma preferente por obtener de los poderes públicos el adelanto y disposiciones pertinentes, a fin de que esta importante obra, la de mayor magnitud y de trascendencia para la zona, se ejecute y se llegue a la realidad en su término, lo más prontamente posible, por lo que se espera que el plazo muy breve pondrá término a todos sus trabajos.

La Cámara de Comercio de Talca, la Asociación de Agricultores del Centro, el Club Rotario, etc. y todos los organismos

(PASA A LA PAGINA ONCE)

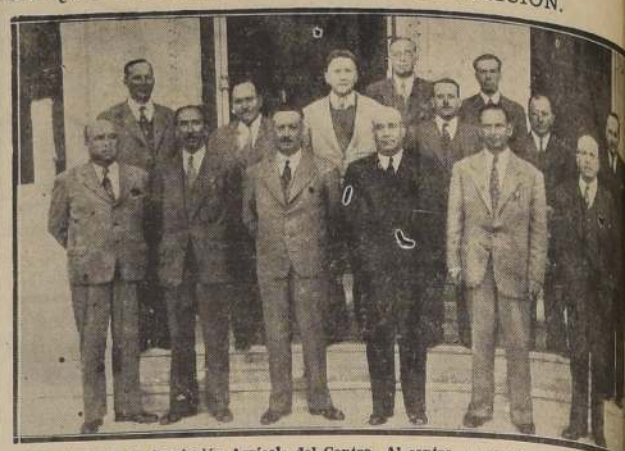

Directorio de la Asociación Agrícola del Centro. Al centro, su presidente, señor Alfredo

CALAF

FABRICA DE CHOCOLATES
BOMBONES Y CONFITES

Teléfono 53 Casilla 207

TALCA

Los chocolates CALAF no deben faltar en ningún hogar, porque son los que alegran la vida.

MERCERIA Y FERRETERI

M. Gleisner y Co. Ltda.

1 Sur 870 — Fono: 49 — Casilla 157

TALCA

FERRETERIA EN GENERAL. MENAJES. ARTICU
SANITARIOS. TECNICA. MAQUINARIAS EN GENER
OBJETOS PARA REGALOS. LOZA. PORCELANA

Artículos para Lechería: Descremadoras, Batidoras, tarros lecheros, etc. etc.

DISTRIBUIDORA TALCA S.A.

ABARROTES - PAQUETERIA Y MERCERIA POR MAYOR

REPRESENTACIONES E IMPORTACIONES

1 Sur 1449 - Casilla 6-D - Teléf. 570 - Direc. Teleg. "AGENCIAS"

TALCA

UNA FIRMA CHILENA AL SERVICIO DEL COMERCIO REGIONAL

COMPAÑIA CHILENA DE FOSFOROS

Casilla 9-D. — Teléfono 161

TALCA

FOSFOROS "VOLCAN"

SON LOS MEJORES

COMPAÑIA CHILENA DE FOSFOROS

BARRACA LA FERIA TALCA

lca inauguró...

(LA PAGINA DIEZ)

...ca de valía que hay ...provincia se han preocu... por obtener la marcha ...que requieren las rea... de esta obra.

...el embalse de la la... Maule se termine, se ...las actividades ne... a fin de obtener el tér... camino internacional. ...el río permitirá ...con la rica re... de la Argentina, ...nacionará los beneficios ...vía de fructífero ...de aspecto interna-

LA EXPOSICION ...RIA INDUSTRIAL Y AGRICOLA

...Edificio de la ciudad se ...este torneo. Allí ...numerosísimos ...ganaderos e indus... de toda la zona.

...en su conjunto, ...un sobrio e interesan... Han adherido, entre ...siguientes concursan-

DUEÑOS DE CRIADEROS INSCRITOS

Hasta la fecha se han inscrito los siguientes dueños de criaderos de ganado de raza y chileno:

Viola Schleyer de Roth.
Elena Schleyer v. de Reichert
Jorge Jaramillo.
Alberto Schpalm.
María Luisa Donoso de Hederra.
Aníbal Rodríguez.
Esc. Agrícola de Molina.
Hoffmann y Cía. Ltda.
Luis Jiménez.
Eduvigis Schleyer de Hentschel.
Ernesto Armanet.
Custodio Concha.
Guillermo Moore.
Carlos Costa.
Fernando Hurtado.
Comunidad Hurtado Echeniquе.
Héctor Donoso.
Jorge Donoso.
Pedro Bartolomé.
José Manuel Pozo.
Com. Correa Montt.
Héctor Acevedo.
Alfredo Correa.
Alfredo Donoso.

Un aspecto de la hermosa ciudad de Talca.

TALCA INDUSTRIAL

Cerca de un centenar de fábricas e industrias tienen vida y desarrollo en la ciudad de Talca.

Aquí tiene su sede un grupo numeroso de industrias importantes del país, entre las que podemos mencionar a las Fábricas de Fósforos, de Papeles y Cartones, de Catres, Cervecerías Unidas, Cía. de Electricidad, etc., cuya data de funcionamiento en muchas de ellas, viene desde antes del año de 1900.

En el registro de sus fábricas hoy se anotan de la siguiente índole: Aceite de Oliva; Alpargatas; Baldosas; grandes Barracas; Calzado; Cáñamo; Cervecerías y Gaseosas; Carrocerías; Chocolates y Confites; Cecinas; Confecciones; Curtiembres, Fideos; Fundiciones; Galletas; Gas; Molinos; etc.

SANTIAGO

GIRA DE ESTUDIOS DE ALUMNOS DE UNA ESC. DE CARTAGENA

CARTAGENA, 17.— Con fecha 13 de los corrientes, se reunieron los padres, apoderados, alumnos y profesor del sexto año de la Escuela Hogar de Concentración N.o 21 de Cartagena, con el objeto de dar forma a una aspiración de los alumnos, cual es la realización de un viaje de estudios.

Se deja constancia que este deseo de realizar el viaje ha nacido del interés de los alumnos por conocer algunos lugares que son de interés general, y por otra parte, su posible realización se hará efectiva mediante el aporte personal de cada uno de ellos y de la cooperación altruista y abnegada de padres, apoderados y amigos de los niños.

Entre los muchos acuerdos adoptados, valen la pena destacarse los que a continuación se indican:

1.o—Delegación de padres y apoderados, a solicitar un aporte al Alcalde de la Comuna, señor Gabriel Tobar G.

2.o—Solicitar al señor Patricio Lovazzano un beneficio en el Teatro Diana.

3.o—Solicitar la ayuda del Rotary Club de San Antonio.

4.o—Hacer una Lista de Cooperación de los filántropos de la región.

5.o—El aporte personal de los padres y apoderados del curso.

6.o—Realización de una rifa con los elementos que se obtengan, rogados por vecinos y padres.

Cabe hacer destacar el entusiasmo manifestado por los padres y apoderados, para hacer realidad esta iniciativa de sus hijos.

Se designó tesorero de esta agrupación al señor Oscar Ansieta M., quien puso de manifiesto su interés por ver cumplida esta aspiración de los niños, poniéndose incondicionalmente al servicio de esta obra, y a la vez nos encargó hacer presente y en especial, a las personas que tienen propiedades en el balneario y estén dispuestas a servir una causa tan noble y justa, se sirvan hacer su aporte a la persona indicada. — (GOMEZ, Corresponsal).

CONTRABANDO DE TE DESCUBIERTO EN SAN ANTONIO

SAN ANTONIO, 17.— Un empleado de la Aduana y un portero fiscal descubrieron a las diez horas de hoy un contrabando de té en diez cuarterolas, cuya póliza manifestaba ají en pasta. El supuesto té fué embarcado en Arica en el vapor "Junín", con destino a este puerto. La partida de té que se calcula en 500 kilos fué detenida y enviada en depósito a la Aduana. El pueblo solicitó al Comisariato que el té se expenda en este puerto.—(Corresponsal).

FALLECIO EL SEÑOR VICTOR A. VILUGRON

VICTORIA, 17.— Repentinamente falleció ayer, víctima de un ataque cardíaco, el antiguo y meritorio funcionario de la Empresa de los Ferrocarriles del Estado, señor Víctor Armando Vilugrón Arenas, mientras desempeñaba las funciones de su cargo.

Contaba el señor Vilugrón con 23 años de servicios en la Empresa, y estaba vinculado a diversas instituciones locales, por lo cual su deceso ha sido hondamente lamentado.

Los funerales tendrán lugar mañana viernes, a las 12 horas, después de unas solemnes honras fúnebres en la iglesia parroquial. Diversas instituciones se harán representar en corporación en el sepelio.— (ANER PADILLA, Corresponsal).

ABRICA DE ESPEJOS
WERNER MANNHEIM
ELABORACION DE VIDRIOS Y CRISTALES
Maquinaria moderna para la ejecución de los trabajos del ramo.
ALCA — 5 ORIENTE 1448

FABRICA DE ROPA HECHA
1 Sur 1446 - Talca - Casilla 400
Especialmente confeccionamos
OVEROLES Y JARDINERAS
para Escuelas y Beneficencia.
Atendemos pedidos en toda la República.
FIDEL CAPELLI M.

Font Hnos. y Cía. Ltda.
FABRICANTES DE CALZADO
TALCA
CASILLA 179 — 1 ORIENTE 1561
TELEFONO 495
Dirección Telegráfica: "FONTBAR"

ibrería "Los Estudiantes"
1 SUR ESQUINA PLAZA DE ARMAS
EVARISTO BRITO Y CIA.
...ASILLA 336 — TELEFONO 152 — TALCA, CHILE
...os Fotográficos Kodak — Los mejores Radios en varias marcas — Inmenso surtido en papelería
Dirección Telegráfica: "EBRITO", TALCA
...AN SURTIDO EN ARTICULOS PARA ESCRITORIOS Y LIBROS DE CONTABILIDAD.

CARROCERIA DEL CARMEN
LUIS J. VALENZUELA
2 Sur 8 y 9 Oriente N.o 1562
Especialidad en construcciones de ruedas americanas y composturas de ruedas de autos.
SE COMPONE TODA CLASE DE CARRUAJES

FERIA DE LOS AGRICULTORES
SOCIEDAD ANONIMA
REMATES:
VACUNOS. — LUNES
CABALLARES. — VIERNES
Casilla 466. — Teléfonos, Oficina 88; Corrales 185.
TALCA
...alajes propios. Ventas únicamente por cuenta ajena. Tenemos constantemente órdenes por animales gordos y para engorda. Se cuenta con personal de arreadores, idóneo.
ROBERTO DE LA CERDA SEMIR
Gerente

PAROT HNOS. Y CIA. LTDA.
1 SUR N.o 877 — CASILLA 420.— TEL. 625-J.
TALCA
Dirección Telegráfica: PARONOS.
Desde hoy atención en su nuevo local
REPRESENTANTES
de: SALINAS, FABRES y CIA. LTDA.
Maquinaria agrícola ALLIS-CHALMERS, Camiones "MACK", etc.
DISTRIBUIDORES
de: INGENIERIA ELECTRICA S. A. C.
...adores, Radios, Taladros, Cocinas, Frigidaires y toda clase de artículos eléctricos.
GUARELLO Y MANZTKE LTDA
Planta eléctrica, Moto-bombas "BARNES", etc.
WESSEL, DUVAL Y CIA. S. A. C.
Lubricantes "Gargoyle", Grasas, Aceites para desinfectar árboles, etc.
SEGUROS
Representantes de varias Compañías que cubren toda clase de riesgos.
CORRETAJES
Vinos (laboratorio), Productos, Propiedades, etc.
GUILLERMO CRUZ MANDIOLA
Corredor.
...illa 420. — Teléfonos: 630-J 625-J.
TALCA
GONZALO PAROT SILVA
Corredor.
Avda. José Domingo Cañas 2891
FONO: 490953
SANTIAGO
TRANSPORTES
...antidades dentro y fuera de la ciudad con personal responsable. Especialidad vinos, con buenos fudres y moto-bomba.

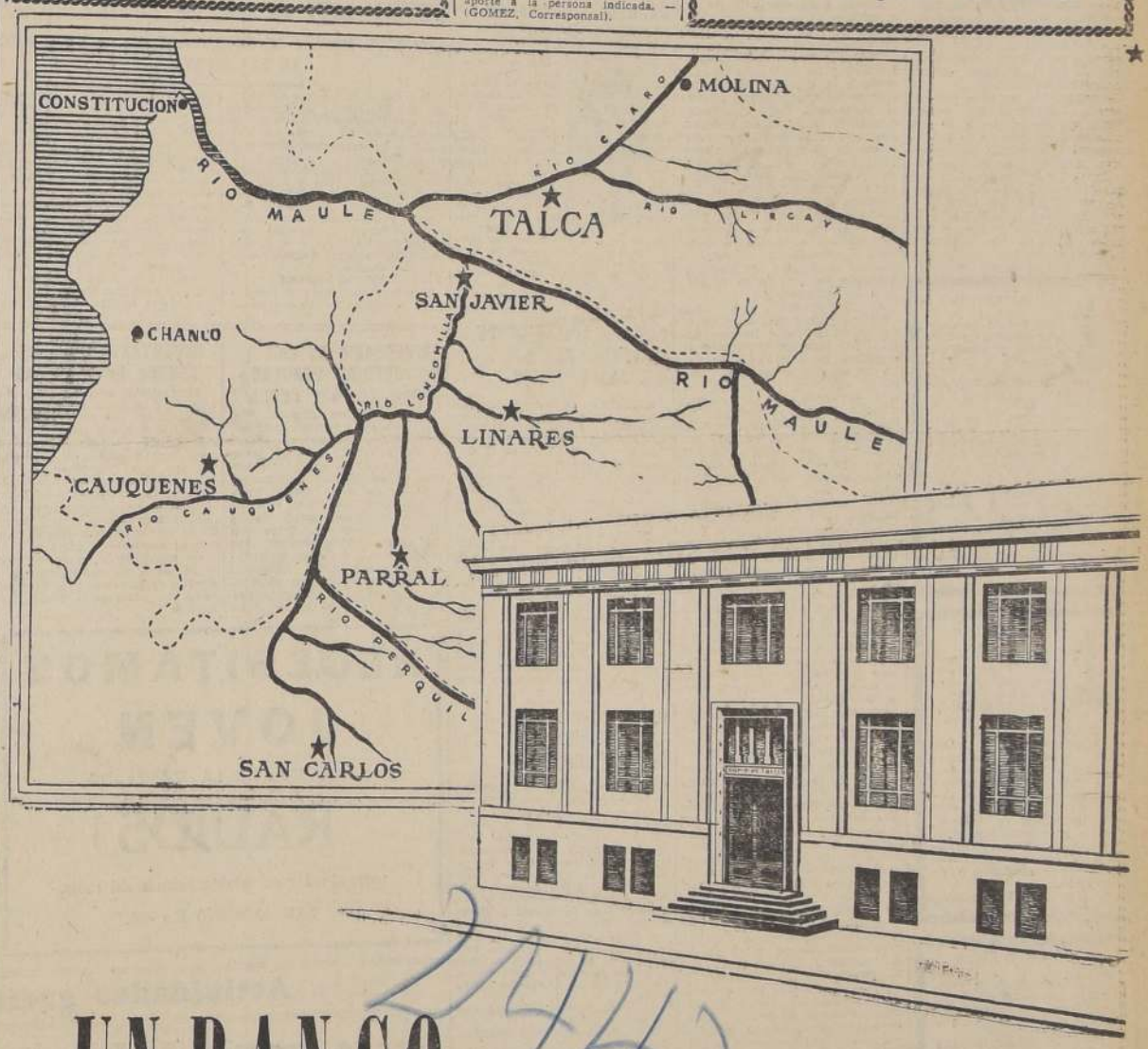

UN BANCO al servicio de una region...

La hoya hidrográfica del Maule, con sus numerosos afluentes, que llegan al gran río desde largas distancias, riega una rica región agrícola que constituye una sola unidad geográfica y económica en el panorama nacional.

Esta región —la zona del Maule—, de rico pasado histórico y de brillante futuro, tiene a su servicio uno de los más antiguos Bancos del país, una institución que dirige sus esfuerzos a ser útil a cada una de las más importantes ciudades de la zona y a toda la región en general.

BANCO DE TALCA

TALCA - LINARES - SAN JAVIER - PARRAL - CAUQUENES - SAN CARLOS

CIEN CASAS PARA PERSONAL QUE TRABAJA EN LA PRENSA

ACORDO VENDER LA CAJA DE LA HABITACION POPULAR

Entre los acuerdos adoptados por el H. Consejo Superior de la Caja de la Habitación, cabe destacar el que se refiere a la venta de 100 casas en la Población "Vicente Navarrete" para el personal de la prensa adherido al Sindicato LA NACION. Esta determinación fué eficazmente impulsada por el Vicepresidente de la Caja, señor Abraham Alcaino.

Al respecto, podemos informar que numerosos miembros de esta colectividad han estado gestionando desde hace buen tiempo ante la Caja de la Habitación, para que se les venda un grupo de viviendas, ya que se trata de uno de los gremios que más necesita de habitación sana para reponer las energías que se gastan en el duro trabajo nocturno.

El Sindicato "La Nación" obtuvo que la Caja Nacional de Empleados Públicos y Periodistas aportara una cantidad, con cargo a las imposiciones de los interesados, para el objeto de la adquisición o construcción de una Población por la entidad antes mencionada. La negociación, según se presume, va bien encaminada, y tendrá una rápida solución, ya que las obras de la Población "Vicente Navarrete" se encuentran muy adelantadas, y las casas serán entregadas dentro de uno o dos meses más.

AYER SE EFECTUARON FUNERALES DEL ACTOR JUAN CARLOS CROHARE

REVISTIERON ESPECIAL SOLEMNIDAD.— LOS ORADORES

Con especial solemnidad se efectuaron ayer los funerales del actor teatral argentino señor Juan Carlos Croharé. Asistieron distinguidas personalidades y representantes de las diversas instituciones culturales intelectuales y de autores y actores teatrales, de cine y radio.

En la iglesia de San Francisco se ofició una solemne misa por el eterno descanso de su alma. Estas honras fueron oficiadas por el Vicario General Castrense, Monseñor Teodoro Eugenin.

Inmediatamente después se organizó el cortejo, en el cual formaron también delegaciones de artistas de Valparaíso y más de cuatro carrozas con coronas.

En el Cementerio General hicieron uso de la palabra el Director General de Informaciones y Cultura, señor Anibal Jara, y los señores Víctor Domingo Silva, Nathanael Yáñez Silva, Alvaro Puga, Jorge Quintero; Cabrera Leiva, Enrique Barrenechea y Gabriel Tejel.

El cortejo, a su paso por el Teatro Miraflores, se detuvo breves momentos, a fin de que los actores chilenos que actuaron bajo la dirección de Croharé, le rindieran su postrer homenaje. En representación de dichos actores habló Pepe Rojas.

DISCURSO DE DON VICTOR D. SILVA

El señor Víctor Domingo Silva, en representación del Ministerio de Relaciones Exteriores, pronunció el siguiente discurso:

"Tráeme a este sitio el honroso encargo de representar al Departamento de RR. EE. en el acto de dejar bajo tierra y despedir dignamente los despojos mortales de un artista que lo fué en grado eminente, así por su calidad y cualidades como por el aprecio de que supo rodearse y hasta por su prematuro desaparecimiento del escenario del teatro y del escenario de la vida.

Para quien ha dedicado y sigue dedicando a la profesión literaria la mayor suma de sus energías, esta misión, si bien penosa por la circunstancia de su carácter cinerario, no ha podido menos de significar una alta distinción que lo obliga a esmerarse en darle satisfactorio cumplimiento.

Atento a su propósito de ir acrecentando cada vez más el realce que en el concierto de las actividades sociales corresponde a las de naturaleza literaria y artística y de propender de ese modo a la dignificación de las profesiones que integran la clase intelectual, innovación relativamente reciente en nuestra América, el Excmo. señor Ministro de Relaciones Exteriores ha estimado que el Gobierno de la República debía participar en forma ostensible en las exequias de don Juan Carlos Croharé, agregando una nota más al magnífico homenaje rendido por el sentimiento público y privado a la memoria todavía palpitante del excelente artista y del leal amigo de Chile y los chilenos.

El actor argentino don Juan Carlos Croharé, que, a partir de su primer arribo a nuestra patria, fué aquí un triunfador en plenitud, no sólo en las tablas de su actuación escénica, sino en el ambiente social por su don de gentes y su personal simpatía, se ha ganado a la buena, como suele decirse, los honores que a sus cenizas tributan los que ayer lloraron aplaudiéndole y hoy presenciando su partida hacia la Eternidad.

El prosigue, brillantemente, señores, ascensionalmente, la línea de colaboración fijada desde los comienzos de nuestro arte escénico por los comediantes argentinos: primero por el grande y malogrado trágico don Juan Cascuberta, que murió en su ley, hace de esto más de un siglo, horas después de haber representado, entre aplausos delirantes, uno de esos dramones tremendos que hacían las delicias de nuestros abuelos, —en la noche gloriosa de su función de beneficio,— y más tarde, en el primer cuarto del presente siglo, continuada, (entre otros no menos meritorio que aun luchan por el arte y por la vida) por dos de los más grandes actores de la escena: don Pablo Podestá y don Arturo Mario, de imperecedero recuerdo para todos nosotros.

No entra en mi propósito hacer la apología del joven y malogrado artista a quien estamos despidiendo. Ya lo ha hecho, en forma tan lucida como sintética el orador que me ha precedido en la tribuna; pero más que a él y más que a mí creo que corresponde esa tarea a los que han de sucedernos en el uso de la palabra y que han sido sus amigos de mayor intimidad y sus camaradas de labor y emulación cotidiana frente al público. Pero yo no podría dejar de hacer una delicada referencia a las manifestaciones de respeto, de pesar y de justicia que del Gobierno de la Nación Argentina, de su prensa, de sus centros literarios y artísticos, y de la gran masa del público mereció la pérdida de dos de los más puros valores de nuestra producción teatral contemporánea, extintos en plenos trabajo en Buenos Aires: la de don Pablo Vicuña, el galán que, como actor genuinamente chileno, conquistara tan hermosos gajos de laurel en los escenarios nacionales y extranjeros, y de la de don Armando Moock, distinguido funcionario de nuestro servicio exterior y sin duda el más hábil y afortunado de nuestros comediógrafos.

Sé que en más de una ocasión, en charla de camaradería, don Juan Carlos Croharé, que nunca tuvo tiempo de aburrirse entre nosotros expresó sonriendo, la posibilidad de quedarse definitivamente bajo el cielo de Chile. Sin que nosotros, sin que acaso él mismo, hayamos tomado muy en serio esta declaración, la verdad es que su pensamiento se ha cumplido, y en forma hasta dramática. Sólo pido, leve pena de paz y de reposo eternos este pedazo de tierra humana y amiga en que descansará para siempre; y cuando vengamos a visitarlo alguna vez, inclinando con resignación la frente, repitamos, sin pronunciarlas, las palabras del poeta:

¡Silencio! Ante el silencio de la CIUDAD DORMIDA

Es donde empieza, hermanos, la verdadera vida."

DEFUNCION

Ha dejado de existir nuestro querido padre y abuelito, señor

JUAN GONZALEZ PADILLA

(Q. E. P. D.)

Sus restos serán sepultados en el Cementerio Católico hoy a las 16.30 horas, partiendo el cortejo desde su casa habitación, calle Hamburgo Pasaje Avalos N.o 5314, (Ñuñoa).

Florencio Gonzalez Ibarra e hijos.

Atendido por la Empresa Azócar

DEFUNCION

Habiendo fallecido nuestra querida madre, suegra, abuelita y tía, doña

ADRIANA DEL C. ALVAREZ v. de NUNEZ

Agradeceremos a nuestras relaciones acompañarnos a la sepultación de sus restos, que se efectuará mañana sábado en el Cementerio General. El cortejo partirá a las 11 horas, de la Parroquia San Lázaro, después de una misa que se oficiará a las 9.30 horas, por el descanso de su alma.

La familia.

DEFUNCION

Ha dejado de existir nuestro querido esposo, padre, suegro y abuelito, don

ANDRES NOZIGLIA ESPINOZA

Sus funerales se efectuarán hoy viernes a las 4 P. M., partiendo el cortejo desde su casa habitación: San Fernando 1471 (Población Modelo, Lo Ovalle) hacia el Cementerio General.

La familia.

Empresa Azócar Funerales (N. CR.)

EN SANTIAGO:	CASA MATRIZ	- 10 de Julio	981	- Fono: 85724
	CASA CENTRAL	- San Antonio	401	- Fono: 30724
	SUCURSAL N.° 1	- B. O'Higgins	43	- Fono: 86409
	SUCURSAL N.° 2	- B. O'Higgins	3547	- Fono: 92261
	GERENCIA	- Serrano	654	- Fono: 60475
EN VALPARAISO:		- Edwards	675	- Fono:

SERVICIOS DE LA MAS ALTA CALIDAD EN TODAS SUS CATEGORIAS

EMPRESA FORLIVESI

POMPAS FUNEBRES

TORTORA, MENENDEZ Y ROSENDE

COMPAÑIA 1037 Teléfono 88715. SAN ANTONIO 444 Teléfono 32276.

FORLIVESI es la Empresa de mejores servicios fúnebres y precios más módicos. Cuenta con las mejores carrozas de Santiago.

Especialidad en urnas metálicas en paño y en barniz.
Atención diurna, nocturna y a domicilio
Atiende pedidos de provincias y del extranjero.

EN VALPARAISO: AVENIDA PEDRO MONTT 1790 ESQUINA CARRERA — FONO: 5420.

Derogada alza de precios autorizada a la firma Yarur

NO HABRA PRIVILEGIOS EN EL RAMO TEXTIL

El Ministro de Economía y Comercio, señor Oscar Gajardo, ofició ayer al Comisariato General de Subsistencias y Precios instruyéndolo para que deje sin efecto el decreto N.o 3545, de fecha 22 de junio de este año, dictado por ese organismo y por el cual se autorizó a la firma S. A. Yarur para alzar sus precios.

Al adoptar esta medida el Ministro ha tenido presente que si bien es cierto que ha habido algunos factores de costos que experimentaron alzas en el curso de 1945, no lo es menos que las utilidades de la Empresa, según lo demuestra el balance publicado para dicho ejercicio, fueron altas. Esto aparece de manifiesto si se considera que en dicho balance se reconoce una utilidad de 38,5% sobre su capital suscrito y pagado y de 20,4% sobre su capital más reservas. Aún aceptando deducir del monto de la utilidad ya señalada la provisión necesaria para dar cumplimiento a la Ley de la Habitación Popular, cantidad que asciende a $ 2.310.330,— el porcentaje de la utilidad sobre el capital más reservas sería de 19,33%.

Por otra parte, el Ministro ha considerado que el alza autorizada tan sólo a una de las firmas del ramo textil, sin considerar la situación de las otras, ocasiona perturbaciones en el mercado, con los perjuicios consiguientes para los consumidores.

Por último junto con ordenar al Comisariato General de Subsistencias y Precios que deje sin efecto el Decreto ya mencionado el Ministro de Economía y Comercio le ha impartido instrucciones para que haga respetar estrictamente los precios oficiales, en vista de que algunas empresas textiles están cobrando precios mayores que los que les han sido autorizados.

REGRESA AL ECUADOR D. SERGIO VITERI J.

Hoy regresa a su patria, a bordo del vapor "Presia", el distinguido industrial ecuatoriano, don Sergio Viteri Jiménez, quien ha permanecido en Chile algún tiempo en vías de restablecimiento de su salud.

El señor Viteri regresa a su país muy agradecido de Chile y de las cordiales demostraciones de simpatía de que ha sido objeto, durante su permanencia, de parte de sus numerosos amigos. Ayer estuvo en LA NACION a despedirse, y nos pidió trasmitiéramos su saludo de despedida a sus relaciones y conocidos.

CAMARA BRITANICA DE COMERCIO FESTEJO A MR. JOS B. SWAIN

A mediodía de ayer la Cámara Británica de Comercio de Chile, ofreció un banquete en el Club de la Unión, en honor del señor Jos. B. Swain, Decano de la Cofradía de Carniceros de Londres, que visita Chile, por estos días.

Ofreció la manifestación el presidente de la Cámara Británica de Comercio, Mr. J. L. Irvine, y hablaron también, el festejado y el señor René Silva Espejo, Secretario General de la Sociedad Nacional de Agricultura. Asistieron, especialmente invitados, el Embajador británico en Santiago, Mr. John H. Leche, el Ministro de Australia, señor John Duncan, el Consejero Comercial de la Embajada Británica, señor Larkins, el Primer Secretario y Adicto de Prensa, Mr. D. Revel Dick, el señor Raúl Bruna, secretario del Instituto de Economía Agrícola y otras personalidades.

HOY SE DIRIGE A TALCA MINISTRO DE AGRICULTURA

LO ACOMPAÑARAN PARLAMENTARIOS Y PERIODISTAS

Como lo hemos venido anunciando, el Ministro de Agricultura, señor Humberto Aguirre Doolan, se dirigirá en las primeras horas de la mañana de hoy a Talca, con el objeto de concurrir a la inauguración de la Expos. Com. Agrícola, Ganadera e Industrial, que se llevará a efecto durante los días 18, 19 y 20 en esa ciudad.

Acompañarán al Ministro una delegación de senadores y diputados de la zona, y representantes de todos los diarios de la capital.

El señor Aguirre regresará esta noche.

VICTOR DOMINGO SILVA SERA FESTEJADO EN EL C. COQUIMBO-ATACAMA

En el Club Coquimbo-Atacama prosiguen los preparativos para la manifestación que se ofrecerá próximamente al poeta don Víctor Domingo Silva Endeyza.

El señor Silva será recibido en la "Mesa del Recuerdo", por sus comprovincianos y admiradores, después de su brillante jira por el extranjero.

Esta reunión se efectuará en el Club Coquimbo-Atacama, en Rosas 1165, donde se siguen recibiendo las adhesiones.

VENEZUELA CELEBRA HOY DIA EL ANIVERSARIO DE LA REVOLUCION.

EL 18 DE OCTUBRE DEL AÑO PASADO, SE PRODUJO EL LEVANTAMIENTO POPULAR EN LA NACION HERMANA. — EL 27 DEL PRESENTE HABRA ELECCIONES

Venezuela —país tradicionalmente amigo de Chile— celebra hoy el primer aniversario de la revolución del 18 de octubre de 1945, día en qeu el Ejército y el pueblo unidos, derrocaron el Gobierno del General Medina Angarita, por considerar que no cumplía con las aspiraciones de la nación.

El Gobierno de Venezuela, que preside el Excmo. señor Rómulo Betancourt, ha declarado esta fecha Día de Fiesta Nacional.

EL ESPIRITU DEL GOBIERNO

Nada podría definitir mejor el espíritu del actual Gobierno venezolano que las expresiones de sus propios miembros, emitidas en históricas circunstancias. "Para nosotros gobernar —dijo en un discurso el Excmo. Betancourt— no es el enximismamiento ególatra, ni la creencia de que son autosuficientes los hombres que gobiernan, ni la equivocada presunción de que disfrutan de la virtud teologal de la infalibilidad. Para nosotros gobernar es servir, manteniendo contacto con la ciudadanía de la cual somos simples mandatarios".

La voz del Ejército se sintetiza en las declaraciones del Ministro de Defensa Nacional, comandante don Carlos Delgado Chalbaud: "El Ejército, que hoy apoya a este Gobierno, mañana apoyará con igual fervor, con igual fuerza, al Gobierno que sea proclamado como resultado de libérrimas elecciones". Y con las declaraciones del Ministro de Relaciones Interiores, mayor don Mario Vargas: "Queremos que en Venezuela haya verdadera democracia y que el pueblo escoja el Gobierno que más le convenga, pero por el procedimiento que es común a los pueblos que viven una auténtica vida de democracia y libertad: la elección directa, secreta y universal".

LA OBRA DEL GOBIERNO

La obra del Gobierno en favor del país, ha sido explicada por el propio Presidente de la República, en uno de sus últimos discursos y puede resumirse en la creación de la Marina Mercante Gran Colombiana, que llevará la bandera de Venezuela a todos los puertos del mundo; la creación de la Corporación de Fomento, que impulsará el desarrollo de la industrialización en el país y convertirá en fuentes de energía eléctrica las caídas de agua de la nación; la construcción de habitaciones populares; el fomento del transporte aéreo, contando ahora el país con numerosas y modernas vías de comunicación aérea; la creación de servicios públicos y el mejoramiento de los existentes; la amplia concesión de créditos a los campesinos, capaces de "sembrar el petróleo", en forma que el país vaya paulatinamente abasteciéndose así mismo; la supresión de impuestos indirectos, mediante un plan que ha permitido una considerable baja del costo de la vida; etc.

ELECCIONES SON EL DIA 27

Según las informaciones emanadas las agencias noticiosas del exterior, el día 27 de este mes se efectuarán en Venezuela elecciones populares para elegir los miembros de la Asamblea Constituyente, encargada de dar al país un nuevo Estatuto Constitucional.

CHARLA RADIAL

Esta noche, a las 21.15, el Excmo. señor Julio Planchart, Embajador de Venezuela, explicará por la Radio Sociedad Nacional de Minería, el alcance que ese movimiento ha tenido en la vida institucional venezolana y las saludables transformaciones que ya ha logrado realizar.

HOY REASUMIRAN SUS CARGOS TRES JEFES DEL S. DE INVESTIGACIONES

CON ESTE MOTIVO SE ORIGINARAN ALGUNOS CAMBIOS EN LAS JEFATURAS

Han sido reincorporados al Servicio de Investigaciones, los funcionarios que fueron procesados a raíz del empastelamiento del diario "La Opinión", hecho acaecido el 24 de marzo de 1946.

En este proceso se vieron comprometidos varios jefes y detectives, contándose entre ellos el Prefecto de Santiago, don Guillermo Gómez Roosevelt el Comisario señor Braulio Muñoz Torres, el Comisario señor Carlos Campos Varas y el Prefecto Jefe señor Eustaquio Canales, recientemente fallecido.

ALGUNOS CAMBIOS

El señor Gómez Roosevelt reasumirá en la mañana de hoy el cargo de Prefecto de Santiago, función que desempeñaba transitoriamente el señor Isidro Sepúlveda, quien asumirá la Subprefectura Judicial. Estas funciones eran desempeñadas interinamente por el señor Luis Véliz, quien pasará a la Subprefectura Preventiva, que estaba a cargo del señor Roberto Schmied.

El Comisario señor Roberto Schmied reasume sus funciones de Jefe de la Primera Comisaría Preventiva, y el señor Braulio Muñoz pasará como Jefe de la Primera Comisaría Judicial, quedando en calidad de segundo jefe el señor Eulogio Pinto. El señor Carlos Campos Varas estará al frente de la 7.a Comisaría Judicial.

ANIVERSARIO DE LA UNIVERSIDAD POPULAR PEDRO AGUIRRE CERDA

La Universidad Popular "Pedro Aguirre Cerda", realizará una velada cultural el sábado 19 del presente, a las 14 horas, en el Teatro Portugal, con motivo de su séptimo aniversario.

A fin de darle mayor realce a este acto, han sido especialmente invitados, aparte de su directorio honorario, compuesto del actual Vicepresidente, don Juan Antonio Iribarren, y distinguidas personalidades, numerosos parlamentarios, Ministros de Estado y autoridades Educacionales, siendo invitados de honor, la señora Juanita Aguirre v. de Aguirre Cerda, y el Presidente Electo, don Gabriel González Videla.

Amenizará el desarrollo del acto, la banda de uno de los regimientos de la ciudad y la Orquesta de Profesores de la Escuela de Adultos.

IMPORTANTE REUNION TENDRA HOY LA FECH

El presidente de la FECH, a petición del número reglamentario de directores, cita para hoy, a las 18.30 horas, a sesión extraordinaria del directorio, de la institución con el objeto de considerar un voto presentado por el Frente Reformista en relación con la situación política del país.

NECESITAMOS JOVEN

PRACTICO EN LA VENTA DE

RADIOS

para atender en establecimiento del ramo.

SAN ANTONIO N.o 430.

Actividades gremiales

Apoyo gremial de la actitud municipal ante alza de tarifas de movilización

DECLARACIONES DE DIRIGENTES DE SOCIEDADES Y SINDICATOS. — "NO SE JUSTIFICA, DICEN, ESTE GRAVAMEN A LA DIFICIL SITUACION ECONOMICA DE LOS TRABAJADORES". — LAS SESIONES DE HOY

Los acuerdos de la I. Municipalidad de Santiago, contra el alza de tarifas en los micros, para días domingo, han sido recibidos con general beneplácito por los elementos obreros y empleados de ambos sexos, que son los directamente perjudicados con este mayor desembolso, que grava, a inicio de sus organizaciones, injustamente su maltrecha situación económica.

Esta actitud de los Regidores de todos los Partidos, pues las enérgicas resoluciones adoptadas lo fueron por unanimidad deben ser respaldadas sin demora por la población y en forma especial por las Sociedades Mutuales y Sindicatos y Agrupaciones sociales, nos han expresado dirigentes y socios de estas colectividades.

DEBE SECUNDARSE AL MUNICIPIO

Como se ha publicado, la Corporación Municipal no reconoce otros organismos para autorizar mayor precio a la movilización para domingo u otros días. Al respecto, los mismos dirigentes sociales estiman que si esta actitud de defensa popular no es secundada con asambleas, comicios y desfiles, estas alzas no sólo se afirmarán, sino que harán venir varias otras y en tal caso ya habría responsabilidad, por negligencia, de los propios sectores que se ha deseado amparar

FEDERACION PROVINCIAL MUTUALISTA

Se nos informa sobre el particular que importantes Sociedades y la Federación Provincial Mutualista se preocuparan de la materia, pidiendo que cese esta nueva forma de especulación, por cuanto la bonificación por litro de bencina es aporte suficiente para los Empresarios, los que, por lo demás, siempre han ganado y ganan tanto o más que cualquiera otra actividad.

EN LA CTCH PROVINCIAL.

Por su parte, la CTCH Provincial, que dirige el señor Roberto Pérez N., en su sesión de esta noche, a las 20 horas, tratará sobre la especulación con los artículos alimenticios, alza de tarifas de movilización colectiva, que califica de arbitraria, y conflictos obreros. Encarece concurrir a los Consejeros señores Fausto Narvarte, Graciela Sánchez, José Pozo, Gilberto Cifuentes, Plácido Villablanca, Baudilio Casanova, Atilio Guerrero, Ramón Alvarez y Jorge Santana.

OBREROS DE LA CIA. DE ELECTRICIDAD

A las 19 horas de hoy, en Catedral 2702, se reunirán los obreros de las diversas secciones de la Cía. Chilena de Electricidad Ltda.

Es esta la primera asamblea de trabajo que se realiza bajo la presidencia del nuevo directorio, y tiene por objeto tratar y resolver, entre otros, los siguientes asuntos: estudio del memorial reivindicativo que deberá elevarse a la Gerencia General de la Cía. en los primeros días del próximo mes; seguro de vida en forma colectiva; apoyo económico y moral al próximo ampliado de la Federación de Trabajadores Agrícolas, y ratificación del acuerdo de paralizar las faenas el 24 del actual, en defensa del triunfo popular del 4 de septiembre, y concurrencia al comicio a que convocan para el día 20, la CTCH, y la Alianza Democrática.

HOY SE REUNE LA COMISION FINANZAS DEL CONGRESO CTCH.

Hoy a las 18.30 horas, en el local de calle Agustinas 879, se reunirá la comisión nacional de finanzas del Tercer Congreso Nacional de la Confederación de Trabajadores de Chile, que se realizará en nuestra ciudad en el próximo mes de diciembre.

Por esta causa, se cita encarecidamente a los componentes de esta comisión, debido a que los temas que se tratarán son por demás interesantes para la planificación económica de la Convención obrera a realizarse

Nuevo local de la Universidad Valentín Letelier

SE INAUGURARA HOY, A LAS 18.30 HORAS

Hoy a las 18.30 se llevará a efecto en calle Carrera 86, el acto inaugural del local recientemente adquirido por la Universidad de Chile para los cursos centrales de la Universidad Popular Valentín Letelier. A esta ceremonia han sido invitadas diversas personalidades, entre las que se destacan el Presidente Electo don Gabriel González Videla, Ministros de Estado, Cuerpo Diplomático, Parlamentarios, Autoridades Universitarias, Dirigentes Sindicales y Estudiantiles.

Además de algunos números artísticos, el programa que se desarrollará será el siguiente:

1.o Discurso inaugural del Rector de la Universidad de Chile don Juvenal Hernández.

2.o Cuenta del Secretario General don Francisco Galdames sobre la labor realizada por la institución.

3.o Repartición de certificados a algunos alumnos obreros y del curso de perfeccionamiento para practicantes.

Se nos informa también que en esta ocasión se rendirá un homenaje a la Prensa de la capital por la eficiente colaboración prestada al trabajo de la Universidad Popular.

La dirección de la Universidad Popular nos encarga invitar a este acto, a Profesores y alumnos de esa institución, como a las personas que se interesen por conocer sus actividades.

PROMINENTE HOMBRE DE NEGOCIOS LLEGO AYER A SANTIAGO

Ha llegado a Santiago en el avión de itinerario de la Panagra, procedente de los Estados Unidos, el prominente hombre de negocios de nacionalidad francesa señor Marcel Keller, que ocupa en Nueva York el alto cargo de presidente de la Compañía Ficramatic, a cuyo cargo está la distribución de los productos Roure Dupont.

La mencionada empresa representa también para la América Latina las conocidas organizaciones productoras de materias primas para la industria de la jabonería y perfumería Roure Bertrand Fils y Justin Dupont, situadas en Grasse, célebre por sus flores y llamada con justicia el jardín de Francia.

El señor Keller, durante su permanencia entre nosotros, estudiará las posibilidades de acrecentar el intercambio comercial entre Chile y Francia, especialmente en los rubros que dicen relación con las vastas organizaciones que dirige. Luego seguirá viaje a Argentina, Uruguay y Brasil.

BAILE Y KERMESSE EN LA ESCUELA FRANCIA

En la Escuela "Francia" N.o 227 de Santiago, se llevará a efecto el sábado 19 del presente a las 20,30 horas un Baile y Kermesse a beneficio de las obras sociales de dicho establecimiento.

El baile estará amenizado por una orquesta, además habrá rifas y sorpresas, y un Buffet.

Por los preparativos que se han hecho, y por los fines que se persiguen, no se duda que el barrio Suñoa y Macul prestarán a esta kermesse todo su apoyo ya que este acto será en beneficio de los alumnos de esta Escuela.

La entrada general será de cinco pesos.

HOY SE INAUGURAN LAS TE[RCERAS] JORNADAS NEURO-PSIQUIAT[RICAS]

EL ACTO SE EFECTUARA EN LA UNIVERSID[AD]

Auspiciadas por la Sociedad Chilena de Neurología, Psiquiatría y Neurocirugía, se inician hoy en esta capital las Terceras Jornadas Neuro-Psiquiátricas, a las que han adherido los más representativos facultativos del país, que se han especializado en el estudio de las enfermedades mentales, que tanto incremento han tomado en el mundo entero.

EL COMITE DE HONOR Y EL ORGANIZADOR

El siguiente es el Comité de Honor de las Jornadas Neuro-Psiquiátricas, que hoy, a las 11 horas, se inauguran en forma solemne en el Salón de Honor de la Universidad de Chile: Ministros de Salubridad y Educación, Rector de la Universidad de Chile, Director General de Beneficencia y Asistencia Social, Decano de la Facultad de Ciencias Médicas y el Director del Manicomio Nacional.

El Comité Organizador lo forman los siguientes facultativos señores Hugo Lea Plaza, Alfonso Asenjo, Armando Roa, Gustavo Vila, Ruperto Murillo e Isaac Horwitz.

EL ACTO INAUGURAL DE HOY

A las 11 horas de hoy se efectuará la sesión inaugural de las mencionadas Jornadas Médicas en el Salón de Honor de la Universidad de Chile.

El programa es el siguiente: Discurso del Ministro de Salubridad, don Rena[to] ... del Decano de la Facultad de Biología y Ciencias, Profesor Armando Lara; curso del presidente de la Sociedad de Neurología, Neurocirugía y Psiquiatría, profesor ... Plaza.

TEMAS DE LA PRIMERA SESION

A las 17 horas, en la Sala de Conferencias de Beneficencia se efectuará la primera sesión de trabajo, con el siguiente temario:

Tema oficial: ... gica Universitario ... so Lea Plaza: ... bral desde el ... nico y radiológico.

Temas libres: 1) ... me Brinck: ... ral de los Psicópatas; 2) Dr. Jorge ... dicultis"; 3) Dr. ... rall: "Encefalitis ... ter"; 4) Dr. ... Jorge Alvarez: ... rológicos en la ... manganeso"; 5) ... vez: "Trastornos ... enguaje en el niño".

LA PRIMERA PRUEBA HOSPITAL PSIQUIATRICO

Mañana, a las ... efectuará la colocación ... mera piedra del ... quiátrico, establecimiento ... ará ubicado al ... Sanfuentes del ... vador.

HOMENAJE AL MARTIR DE ME[DICINA] PERUANA, DOCTOR DANIEL CA[RRION] HABRA HOY EN LA UNIVE[RSIDAD]

INTERESANTE VELADA LITERARIO-MUSICAL ARROLLARA EN EL SALON DE ACTO[S]

Esta tarde, a las 19 horas, en el Salón de Honor de la Universidad de Chile, se rendirá un homenaje a la memoria del mártir de la medicina peruana, doctor don Daniel A. Carrión. Participarán en el acto, autoridades sanitarias y personalidades médicas.

La velada se sujetará al siguiente programa:

1) Manuel de Falla.— Pantomima, del "Amor Brujo", Piano: Alfonso Montecinos.

2) Discurso del Profesor Dr. Armando Larraguibel, Decano de la Facultad de Biología y Ciencias Médicas de la Universidad de Chile.

3) Schumann.— a) Im wunderschonen Monat Mai; b) Der Ring.

Canto: Eliana Arnello.
Piano: Elvira Savi.

4) Discurso conmemorativo de Daniel A. Carrión, por el Profesor Dr. Juan Noé, Director del Instituto de Biología de la Universidad de Chile y Asesor de Parasitología de la Dirección General de Sanidad.

5) Dos Negros Spirituals.— a) Everytime I feel the spirit; b) Deep River.

Canto: Eliana ... Piano: Elvira ...

6) Discurso del ... Torres Boursier, ... Nacional de Salubridad ... livia.

7) Discurso del ... vo Guerra, del ... rio del Perú.

8) Manuel de Falla.— Danza de la ... ca.— Danza de la ... Piano: Alfonso ...

CONFERENCIA SOBRE PADRE ALFONSO ... EN EL CLUB DE ...

Como se ha anunciado ... viernes 18, a las 19 ... Club de la Unión ... Alfonso Bulnes C... de la Academia Chilena de Historia, dictará la conferencia principal del ciclo, una conferencia ... da y obra del Padre ... Ovalle, autor de la ... ción del Reino de Chile ... tercer centenario de la ... ción.

El directorio del ... agrado de invitar a ... los señores socios y ...

DIRECCION GENERAL DE OBRAS PU[BLICAS]

DEPARTAMENTO DE ARQUITECTURA

Solicítanse propuestas públicas para las ... la CASA DE LIMPIEZA DE QUILLOTA.

Las propuestas se abrirán simultáneamente en ... de Despacho del señor Intendente de la Primera ... raíso y del Director del Departamento de Arquitectura ... randé 45, Santiago, el día 5 de noviembre próximo ... horas.

Bases y antecedentes en el Archivo Central ... 16.30 horas.

Santiago, 16 de octubre de 1946.

EL DIRECTOR DEL DEPARTAMENTO

SOCIEDAD CONSTRUCTORA ESTABLECIMIENTOS HOSPITALARIOS

HOSPITAL DE ANC[UD]

Construcción del edificio terminado

PROPUESTAS PUBLICAS

Se solicitan propuestas públicas para la ... del edificio terminado del Hospital de Ancud.

Bases y antecedentes en el Departamento de Arquitectura de la Sociedad, calle Mac Iver 341 ... 14.30 a 16.30 horas.

Las propuestas se abrirán el día 23 de Noviembre próximo, a las 11 horas, en la Gerencia de esta Sociedad.

Solo se entregarán antecedentes hasta 15 días después de la fecha de la apertura de las propuestas.

Con la Ley N.o 7.211, se exigirá la inscripción en el Registro de Contratistas del Colegio de Arquitectos, en la categoría.

Santiago, 16 de Octubre de 1946.

BENJAMIN CID ... Gerente

La Sociedad tiene abierto el Registro para la inscripción de contratistas.

A LOS ACCIONISTAS DE LA COOPERATIVA DE HUERTOS OBR[EROS] "JOSE MAZA" LTDA.

AL COMERCIO, A LOS BANCOS Y CAJAS DE SANTIAGO

Ponemos en su conocimiento que el señor ... MARDONES ha dejado de ser GERENTE de esta Cooperativa desde el 10 de octubre de 1946, por lo que está inhabilitado para firmar circulares y recibir dineros por cualquier concepto de los señores socios.

También nos permitimos advertir a los señores socios que para asistir a la Asamblea del domingo 20 del presente es indispensable venir premunidos de su carnet social, que acredita la calidad. Los poderes solo pueden ser conferidos a otro socio (Art. N.o 47, del Reglamento de Cooperativas), y no podrá representar a más del 10 o|o de los socios ... poderes deberán ser refrendados por el Gerente ...

ARTURO COMTE COBOS.

EL DIRECTORIO

MPRESA NACIONAL DE TRANSPORTES COLECTIVOS S. A.

BALANCE GENERAL AL 30 DE JUNIO DE 1946

Correspondiente al Ejercicio comprendido entre el 21 de Septiembre de 1945 al 30 Junio de 1946

ACTIVO

ACTIVO INMOVILIZADO

ITAL FIJO—SALDOS PROVENIENTES DEL INVENTARIO INICIAL.			
...nos...	$ 22.930.840.00	$ 34.478.397.00	
...ios... Menos Castigos	361.627.99	22.569.212.01	
...ial Rodante	$ 46.274.600.00		
Menos Castigos	1.178.781.09	45.095.818.91	
...Férrea	$ 33.942.029.42		
Menos Castigos	1.066.924.22	32.875.105.20	
...Aérea y Cables Subterráneos	$ 12.249.029.00		
Menos Castigos	380.572.36	11.868.456.64	
...ras, sus Maquinarias e Instalac.	$ 5.090.895.00		
Menos Castigos	236.726.57	4.854.168.43	
...ipo Técnico del Servicio Médico	$ 303.378.20		
Menos Castigos	14.107.08	289.271.12	
...bles, Utiles e Instalaciones	$ 1.055.621.80		
Menos Castigos	81.864.61	973.757.19	
...móviles y Camiones	$ 470.000.00		
Menos Castigos	72.849.87	397.150.13	
...renta	$ 1.143.812.00		
Menos Castigos	88.645.24	1.055.166.76	$ 154.456.503.39
ITAL FIJO—ADICIONES EN EL EJERCICIO.			
...renos		$ 1.500.000.00	
...ficios		1.000.000.00	
...ial Rodante		7.100.000.00	
...Férrea		12.442.95	
...ras, sus Maquinarias, Herramientas e Instalaciones		11.558.85	
...bles, Utiles e Instalaciones		683.371.83	
...móviles y Camiones		3.000.00	
...renta		11.638.95	10.322.012.58
...BAJOS EN EJECUCION.			
...bajos no terminados en esta fecha			6.548.810.80 $ 171.327.326.77

ACTIVO REALIZABLE

...TERIALES Y EFECTOS.			
...bustibles, Lubricantes y Repuestos para Automóviles		$ 3.573.40	
...riales de Operación, Mantenimiento y Construcción—Existencia en Bodega		12.806.671.43	
...riales de Elaboración de Imprenta y Boletos		398.322.74	
...ipo y Materiales en Tránsito, Provenientes del Extranjero		12.175.666.75	
...riales en Construcción		71.309.27	
...riales entregados a Terceros para Fabricación		243.680.61	
...resos y Utiles de Escritorio		326.356.69	
...ros para Tranvías		76.951.99	
...riales Varios		480.239.00	
...ra, Recetario y Bodega del Servicio Médico		561.709.08	
...stencia en Departamento Publicidad		65.448.00	$ 27.209.928.96
...TRAS Y CUENTAS POR COBRAR.			
...ras por Cobrar		$ 238.001.98	
...entas por Cobrar Empleados y Obreros		1.085.552.10	
...entas por Cobrar—Varias		9.019.432.94	
...ones de Trabajos por Terceros		4.256.80	10.347.243.82
...TAS CUENTAS DEL ACTIVO REALIZABLE.			
...ncias y Cuentas por Cobrar—del Economato		$ 2.882.986.37	
...ncias Varias en Chacras		3.558.00	
...ersiones varias		31.433.176.50	34.319.720.87 71.876.803.65
...000 acciones Immar S. A. al precio de $ 20.00 c/u.	$ 4.500.000.00		
...ts acciones Copec a $ 30.50 c/u.	40.656.50		
...0 acciones Soc. Viviendas Económicas a $ 50.00 c/u.	50.000.00		
...000 Nom. Bonos Deuda Interna del 7.3% a $ 87.00 c/u.	17.226.000.00		
...000 Nom. Bonos Deuda Interna 6-1% a $ 85.00 c/u.	9.616.520.00		

ACTIVO DISPONIBLE

...A EN EFECTIVO	$ 720.300.00	
...A EN BANCOS	104.581.35	824.881.35

ACTIVO TRANSITORIO

...ros Anticipados	$ 214.178.00	
...ositos Varios	88.309.40	
...tos Organización por cuenta Accionistas	50.575.70	
...ortizaciones	155.920.03	
...ersiones de Valores en Deudas Hipotecarias	101.789.35	
...ereses de inversiones a percibir	932.467.68	$ 1.543.240.16
...RDIDA DEL EJERCICIO		33.172.287.11
TOTAL		$ 278.744.629.04

PASIVO

PASIVO NO EXIGIBLE

CAPITAL EN ACCIONES.			
Acciones Preferidas	$ 75.000.000.00		
Acciones Ordinarias	75.000.000.00	$ 150.000.000.00	
RESERVAS REGLAMENTARIAS.			
Fluctuaciones de Valores	$ 569.045.50	569.045.50	$ 150.569.045.50

PASIVO EXIGIBLE

A LARGO PLAZO.			
Corporación de Fomento de la Producción	$ 60.605.000.00		
Deudas Hipotecarias	385.556.64	$ 60.990.556.64	
A CORTO PLAZO.			
OBLIGACIONES Y LETRAS POR PAGAR.			
Letras por Pagar	$ 20.768.730.42		
Corporación de Fomento	231.328.38		
Obligaciones para Adquisición Propiedades	763.589.62	21.763.648.42	
CUENTAS CORRIENTES BANCARIAS		8.987.610.92	
CUENTAS POR PAGAR.			
Depósitos de Garantía en Efectivo	$ 939.696.36		
Acreedores Varios	1.752.932.69		
Dirección de Pavimentación	166.500.51		
Cía. Chilena de Electricidad Ltda.	10.441.279.64		
Immar S. A.	437.983.01	13.738.392.21	105.480.208.19

PASIVO TRANSITORIO

Leyes Sociales	$ 2.360.643.84	
Impuestos por Pagar	5.264.694.42	
Provisiones Varias	11.217.407.31	
Intereses Varios Acumulados	2.344.219.90	
Sueldos, Jornales y Gratificaciones por pagar	626.118.58	
Retenciones Varias por Pagar	585.190.33	
Comisiones s/. Avisos Tranvías	7.469.97	
Ingresos en Suspenso	289.631.00	22.695.378.39
TOTAL		$ 278.744.629.04

2716

CUENTAS DE ORDEN

DEBE

...ositos en Garantía	$ 171.000.00
...dores por Depósitos en Garantía	34.981.656.50
...dores por Valores en Custodia	591.000.00
...antías Hipotecarias	11.418.054.67
...ipaciones para Dividendos Devengados	2.906.250.00
	$ 50.067.961.17

HABER

Acreedores por Depósitos en Garantía	$ 171.000.00
Depósitos en Garantía	34.981.656.50
Acreedores por Valores en Custodia	591.000.00
Acreedores por Garantías Hipotecarias	11.418.054.67
Dividendos acumulados por liquidar con futuras Utilidades	2.906.250.00
	$ 50.067.961.17

PERDIDAS Y GANANCIAS

DEBE

...STOS DE EXPLOTACION TRANVIAS.		
...ta y Equipo	$ 617.603.01	
...a Permanente y Pavimentación	7.654.339.60	
...ntenimiento de Edificios y Terrenos	497.228.90	
...ntenimiento de Material Rodante	29.146.192.14	
...rgía de Energía Eléctrica	8.995.050.67	
...ios de Transportes	76.400.666.28	
...ento del Tráfico	194.528.72	
...tos Generales y Varios	13.035.939.64	
...uestos y Contribuciones	6.610.417.45	$ 143.151.966.41
...tos Generales ajenos a la explotación		1.765.597.73
...ciación del Activo Inmovilizado		3.820.822.19
...ereses varios		3.856.683.33
SUMAS IGUALES		$ 152.595.069.66

HABER

INGRESOS DE EXPLOTACION TRANVIAS.	
Ingresos en el Ejercicio	$ 93.399.556.36
Otros ingresos	26.023.226.19
Pérdida en el Ejercicio	33.172.287.11
SUMAS IGUALES	$ 152.595.069.66

HANS BOYE B.,
Contador Jefe
R. N. C. N.o 3.417.

RAMON LARA VALLE,
Contralor.

ALFREDO RIOJA R.,
Gerente General.

INTERESANTES Y DE DIFICIL PRONOSTICO SE PRESENTAN LAS PRUEBAS ORDINARIAS QUE INTEGRAN EL PROGRAMA DEL CLUB

PRIMERA CARRERA. — 1.300 metros

BOMBARDERO, 56 (J. Orellana). — Algo ha progresado, pues en su última no lo hizo del todo mal, y como sus trabajos son satisfactorios, puede abonar un suculento placé.

BOTABARRO, 56 (G. Mora) — No le conocemos más gracia que haber llegado cuarto de Portirio, Paganini II y Colle, en 950 metros, en el Chile, fracasando después en varias ocasiones. Es el juego para los que buscan dividendos de tres cifras.

CONTRABANDISTA, 56 (J. Araya).— Parece que le ha llegado el turno al hijo de Corn Belt, pues viene de rematar segundo de Trianón II, y al repetir esa actuación, debe imponerse sin mayor esfuerzo.

ENOJO, 56 (P. Flores).— Finalizó séptimo en la citada competencia de Trianón II, en una milla, y anteriormente se había clasificado quinto de Zapatazo, en 1.100 metros. Seguramente será de los que integre el marcador.

PATOTERO 56 (L. A. Díaz). — Escoltó a Zapatazo y Boleteado en el premio Zuncho, pero después sólo pudo clasificarse séptimo, en la que Serón derrotó a Boleteado en el Chile. A pesar de ese fracaso, seguramente andará entre los primeros a la llegada.

TINAJON, 56 (C. Cuitiño).— Acusó visible mejoría al terminar séptimo, en el premio Zunchib, que se adjudicó Zapatazo. Se nos ocurre que en esta ocasión puede tomar contacto con el marcador.

SEGUNDA CARRERA. — 1.300 metros

CUATRO VIENTOS, 56 (L. Pérez).— Defeccionó en la que ganó Boleteado en el Chile, pero con anterioridad había finalizado cuarto de Igor, Luis XV y Mongol, en 1.100 metros. Como lance, no nos gusta.

FULANITO, 56 (J. E. Bravo). — Llega tercero de Lamento y Trianón II en una milla, y después fué sexto, en la que se anotó el pupilo de Covarrubias. En este conjunto, debe ser número puesto, como dicen en la otra banda.

JEROGLIFICO, 56 (F. Poblete).— Tiene a su haber un cuarto de Disparatero, Norte Chico y Ludovico, en 1.200 metros, pero en sus presentaciones siguientes ha corrido mal. Es el juego para los que andan a caza de lo inesperado.

KALIMASSIN, 56 (R. Pacheco).— Viene de clasificarse cuarto de Necoel, Agalludo y Recordón, en los 1.600 metros del premio Buñuelito. Por esa actuación, hay que reconocerle una de las mejores chances.

MEDIOEVAL, 56 (L. A. Díaz). — Remató detrás de Paracleto, Ramsés y Rompecabeza, en 1.200 metros en La Palma, y como mantiene su buen training, seguramente hará lucida pelea.

ROMPECABEZA, 55 (M. Quezada). — Finalizó tercero de Desprecio y Tenglo, a 2 1|2 cuerpos, en el premio Zapallar. Debe ser un placé fijo y con mucha cara de ganador.

SPRINGHILL, ex Pastel, 56 (G. Sepúlveda). — Escoltó a Malcillo y Archiduque, en 1.200 metros, en el Hipódromo Chile, eso sí que algo lejos de los dos primeros. A pesar de todo, es adversario por demás peligroso.

TERCERA CARRERA. — 1.200 metros.

KEDETTE, 56 (L. A. Díaz).— Hizo galope de ejercicio delante de Piowawa y American Flag, en los 1.100 metros del premio BICHO RARO, y como el conjunto es bien modesto, no vemos inconveniente para que repita.

SERPENTINA, 56 (J. Marchant).— Cuenta con un tercero de Corruptor y Arrabalero, en esta misma distancia, en La Palma. Es la cubierta sabia para cualquier juego, y cuidado con olvidarlo.

ALTIVA, 54 (F. Poblete). — Recién abandona las filas de los perdedores, batiendo a Huaruna y Fastidiosa, en forma muy holgada. Asegurar que repite, pero nos parece que exageran un poco.

BELLA DONNA, 52 (L. Pérez). — Obtuvo su primer triunfo aventajando por amplio margen a Azores y La Porroncha, en la Palma, pero después no se dejó ver en la que ganó San Lorenzo. Difícil, pero en ningún caso imposible.

COCORA, 52 (L. Espinoza) — Derrotó por 1|2 cabeza a Huaruna y Bella Donna, después llegó quinta en la Polla de Potrancas, que se adjudicó Amor Libre y finalmente fué sexta de Ducamán con 56 kilos. Como ahora baja cuatro, puede tener cabida en el marcador.

DIAFANA, 52 (J. F. Vidal).— Triunfó en el mejor de los estilos sobre Aniñada y Loreto, en 950 metros, en el Chile. Como ha seguido progresando, una nueva victoria a nadie puede extrañar.

NARBONA, 52 (L. Céspedes) — Tiro Real debió apelar a sus mejores energías para vencerle por un pescuezo, en 1.200 metros. Aquí es juego sensato y bien remunerado.

PURAHILLA, 52 (S. Carvajal). — Se impuso en buena forma sobre La Estrategia y Agua Azul en el premio Omega, y como aptitudes no le faltan, puede resultar y con abultado sport.

RESEDACEA, 52 (J. Orellana).— Tercera de Milú y Luzart, en los 1.100 metros del premio Umbría, performance que le asigna gran chance en esta oportunidad. Con Kedette tendrá que entendérselas a la llegada.

CUARTA CARRERA. — 1.300 METROS

NABUCODONOSOR, 57 (A. Tapia).— Es reciente escoltador de Kedette, Piowawa y American Flag, en los 1.100 metros del premio Bicho Raro. A pesar de los kilos que carga, resulta una de las mejores cartas.

TAMANDARE, 57 (J. Olivares). — Se impuso en buena forma sobre Paniahue y El Huingan en 1.500 metros, en el Chile y con 55 kilos. Una vez más debe estar en la quemada.

CAICUPIL, 56 (A. Poblete).— Fracasó en el premio Alhaja que se adjudicó Marius, pero anteriormente había rematado quinto en la competencia que ganó Marius. En este conjunto es un lance de probabilidades.

ROTATIVA, 56 (R. Bustamante).— Debió apelar a sus mejores energías para dominar por 1|2 cabeza a Ospreta y Constitución, en 1.200 metro en La Palma. Como mantiene su buen estado, hay que considerarla como temible rival.

CITRONELA, 55 (J. F. Marchant).— Cayó vencida por Marucho, en los 1.500 metros del premio William Tell, pero después no figuró en la que se anotó Cleto. A pesar de esta defección, tiene una chance bien marcada.

AIDA, 53 (J. Araya).— Llegó última en la de Kedette, performance que no tomamos en cuenta, pues partió rezagada. En su anterior, había ganado a Muera Callada y Rotativa, actuación que le da gran opción en esta ocasión.

MUERA CALLADA, 53 (L. Céspedes).— También corrió en la de Kedette, finalizando fuera del marcador, pero antes se había clasificado cuarta de Starace, Bigote y Pantaloncito, en 1.200 metros. Puede y el dividendo es suculento.

BOLSA NEGRA, 51 (H. Ravello).— Mal se condujo en su pasada presentación, pero tiene a su haber una fácil victoria sobre Zariza y Eriavonia, que le asigna su narigada de chance.

BANZAI, 49, (R. Madariaga) — No es precisamente un fenómeno, pero como va livianita y cuenta con apruntes bien discretos, es muy capaz de dar un mal rato a la cátedra. Conviene jugarle algo, por lo que pueda suceder.

SEXTA CARRERA. — 1.300 METROS

PEGAJOSO, 57 (J. Marchant).— Se vió sobresaliente al triunfar fácilmente sobre My Boy y Ludendorff, en la milla del premio Alares. A pesar de que ahora sube 5 kilos, debe pelear la recompensa.

QUINTULEN, 57 (L. Céspedes).— El caballo de fierro fracasó en el clásico que se adjudicó Traviesa en el Chile, pero antes había escoltado a Eb y Continental en el premio Water Polo. La rehabilitación está dentro de lo posible.

COLORADO, 54 (N. N.) — Con 57 kilos remató último en la que ganó Macacito, pero hay que advertir que movió rezagado. A estos kilogramos, hay que tenerlo muy presente en el momento de embarcar las platas.

SOLSTICIO, 54 (L. Díaz).— Se presenta después de un corto descanso, en buenas condiciones de training, y como ya ha probado que aptitudes no le faltan, puede ajustarlos a la llegada.

LONQUIMAY, 53 (R. Olguín). — Terminó último en la que Chipre derrotó a Buena Fe, pero con anterioridad había vencido a Quietita, en 1.100 metros. Estimamos difícil el compromiso para sus aptitudes.

RELATO, 53 (V. González).—Empató con Traicionera y después ganó a esta misma y a Chancellor, ambas veces en 1.200 metros. Como su estado es óptimo, bien puede anotarse la tercera consecutiva.

HERALDO, 52 (J. González). — Se impuso holgadamente sobre Dahlia y Maneado; después batió a Cimarra y Macacito, por 2 1|2 cuerpos, y finalmente remató sexto de este último, pero con 55 kilos. Como ahora baja tres, no se le puede desconocer chance.

RIO GRANDE, 51 (R. Pacheco) —Perdió estrechamente contra Prodigiosa, en esta misma distancia y a estos mismos kilos. Consideramos difícil que puedan arrebatarle el triunfo en esta ocasión.

MINORCA, 50 (J. Araya)— Es reciente escoltadora de Macacito, en los 1.100 metros del premio Barbaridad, performance inmejorable y que le concede una opción machucante y contundente.

L'EPERON, 49 (J. F. Vidal).— Se clasificó cuarto en la citada carrera de Macacito, y como va favorecido en 2 kilos con respecto a Minorca, los papeles pueden invertirse.

ARILAHUEN, 48 (J. Orellana).— Acaba de imponerse sobre Señor Maile y Lladin, en 1.200 metros, en el Chile, y como esta vez baja 4 kilos, forzoso es considerarlo como temible adversario.

HEREDERO II, 48 (L. Jara).— Intentará hacer el recorrido de una hebra, pero se nos ocurre que al final le van a fallar los neumáticos. Sólo nos entusiasma en calidad de sorpresa.

SEPTIMA CARRERA.— 1.300 METROS

COLEGIAL, 56 (L. Díaz).—Llegó cuarto de Buena Unión, Rómulo y Goodbye, en 1.100 metros y con 55 kilos, y como su estado no deja nada que desear, una vez más estará entre los primeros.

SERPENTINA, 55 (J. F. Marchant).— Cuenta con un tercero de Arrabalero y Corruptor, en La Palma, pero resulta que también está inscrita en la tercera. Si opta por ésta, puede lucirse.

ALCAMILLA, 54 (L. Céspedes). —Estaba actuando en el Sporting, en donde se desempeñó con éxito. Conviene apuntarle algunos boletos, pues se ve en magníficas condiciones.

BOMBAZO, 53 (A. Soto).— Se clasificó tercero de Hulliche y Livingstone, en 1.200 metros, actuación bien meritoria y que le concede muy buenas probabilidades en esta oportunidad.

APARECIDO, 52 (R. Pacheco).— Finalizó quinto en la que Renta Fija batió a Princesa, cargando 55 kilos. Ahora que baja tres, debe mejorar esa performance.

CAMBALACHE, 52 (H. Caballero).—Terminó séptimo en la que Buena Unión derrotó a Rómulo, y con anterioridad había perdido por 1|2 cabeza contra Falucho, en este mismo recorrido. Es el lance preciso y precioso, y no le cuenten a nadie.

ALGARADA, 51 (R. Parada).— Fué tercera de Ducamán y Frenada, en los 1.500 metros del premio Celso, y como ahora son 200 metros menos, costará darle alcance en los tramos decisivos.

PERNALES, 51 (V. González).— Ganó a Boleteado y Chamin, en 1.200 metros, al abandonar las filas de los perdedores, pero después fracasó. Por el cómodo peso que carga, puede salir y con remunerativo dividendo.

BIGOTE, 51 (R. Saluzar).—Viene de escoltar a Starace, en 1.200 metros, en el Hipódromo Chile, performance que le concede probabilidades en este cotejo. Hay que estar alerta.

PIOWAWA, 49 (R. Olguín).—Se clasificó segunda de Kedette en el premio Bicho Raro, y como ahora lleva cinco kilos menos, puede dar desquite a los que cayeron con ella. Hay que insistir.

LANCETA, 48 (V. Maldonado) —Fracasó en La Palma, en la que se adjudicó Fatuo, pero antes había derrotado a Marinela y Radamés, en 1.200 metros. Como recibe ventajas de todos sus enemigos, es muy capaz de dar un mal rato a la cátedra.

OCTAVA CARRERA. — 1.300 METROS

KETALINDO, 57 (H. Caballero). —Reapareció en la competencia que se adjudicó Honeymoon en el Chile, y, cotizado favorito, terminó fuera del marcador. Como estas cosas salen casi siempre a la siguiente, puede conquistar la celebridad esta vez.

BOSFORO, 55 (L. A. Díaz). — Llegó tercero de Lonquimay y Solón, en esta misma distancia y con 57 kilos, pero después sólo pudo rematar séptimo en la que Macacito derrotó a Minorca. Es el juego para los que estén con los últimos pesos en la faltriquera.

CHANCELLOR 55 (J. Olivares).— Ganó por la ventaja mínima a Buen Muchacho y Kalmuk en 1.200 metros y con un kilo más que ahora. La repetición es muy posible, pues este cuando se compone no respeta enemigos.

SANGUINARIO 53 (J. Marchant).—Es reciente vencedor de Zapatazo y Cabo de Hornos, en 1.100 metros y con 53 kilos. Como ahora los kilos son diferentes, es lo más probable que los papeles se inviertan, pero, a pesar de todo, es gran candidato.

ZAPATAZO 53 (J. Araya). — Atropellando fuerte al final, perdió por 1|2 cuerpo contra Sanguinario, y como esta vez tiene un kilo a su favor, puede cobrar desquite al hijo de Poor Chap.

BABY FACE 52 (L. Céspedes) —Andaba de veraneo en el Sporting Club, en donde se desempeñó bien, razón más que suficiente para asignarle indiscutible opción con estos adversarios.

AS DE COPAS 51.—(L. Cornejo).—Se clasificó quinto en la citada carrera de Sanguinario con 55 kilos, y como ahora carga cuatro menos, puede ser de los que integre el marcador.

DESTERRADO 51 (J. F. Vidal).—Es reciente escoltador de Cabo de Hornos, a 1|2 cuerpo, en 1.200 metros, performance que le valdrá muchos partidarios y seguramente, un puesto en el marcador.

CABO DE HORNOS 50 (R. Olguín).—Perdió contra Sanguinario y Zapatazo, en el premio Belisario, pero como en esta oportunidad los kilos lo favorecen, puede pegarle a los que ya lo aventajaron.

SOLON 48 (J. Orellana). — Terminó séptimo en la que ganó Maneado, y anteriormente había sido derrotado por Lonquimay. Hay que estar con la guardia muy cerrada.

NOVENA CARRERA. — 1.300 METROS

BUENA UNION 57.— (L. A. Díaz).—Triunfó fácilmente sobre Rómulo y Goodbye, en los 1.100 metros del premio Bamballina, pero como va muy desmejorada en el peso con respecto a Rómulo, creemos que a lo sumo pagará placé.

TOL PAN II 56 (L. Céspedes) —Tiene mala suerte, pues siempre le sale gente al camino a última hora. En su anterior escoltó a Maneado, y una vez más, debe ocupar sitio de preferencia a la llegada.

CAMPANARIO 55 (R. Bustamante).— Fracasó en la que ganó Loretana en el Chile, pero antes había derrotado a Buenas Noches y Livingstone, en 1.200 metros. En calidad de lance lo recomendamos.

KALMUK 55 (M. Quezada).— Fué tercero de Chancellor y Buen Muchacho, en La Palma, y como se nota en espléndidas condiciones, seguramente se contudirá con éxito.

AYER SE EFECTUARON LOS FUNERALES DEL JINETE O. OTAIZA

A consecuencias de las gravísimas heridas que recibió el jinete Otaiza, al rodar con el caballo Figurín, dejó de existir el miércoles, siendo inútiles los esfuerzos de la ciencia médica por salvarle la vida.

Sus restos fueron trasladados a la Sociedad Hípica Luis Cousiño, en donde fueron velados, y ayer a las 16 horas se efectuaron sus funerales en el Cementerio General.

Un numeroso cortejo acompañó a su última morada, los restos del malogrado profesional.

CONTINENTE 53 (J. F. Vidal) —Salió de perdedores aventajando a Copetudo y Vencso, en 1.100 metros. Como sus trabajos son bien satisfactorios, conviene no descuidarlo.

DESPRECIO 53 (J. Marchant). —Terminó cuarto de Maneado, Tol Pan II y Fiorello, en 1.500 metros y con 48 kilos. Nuevamente destaca gran chance.

FARANGUITA 52 (R. Madariaga).—Finalizó detrás de Siracusano, en el Hipódromo Chile, actuación que le concede muy buenas probabilidades en esta oportunidad.

ROYAL HELMET 52 (R. Pacheco).— Fracasó en unos 1.500 metros que se adjudicó Cuatro en La Palma, pero con anterioridad, había rematado tercero de Renta Fija y Princesa, con 57 kilos. Como ahora baja cinco, estimamos que es juego preciso para el desquite.

ALTA CUMBRE 51 (J. Araya).—Se ha desempeñado discretamente en sus últimas, y como carga un peso muy conveniente, puede resultar y con buen sport.

HA HU 51 (V. González).—No figuró en la de Cuatrero, pero antes había llegado cuarto de Figurín, Regallito y Maneado. Ojo al Cristo, que es de plata.

LUDOVICO 50 (G. Mora).— Dió cuenta de Hulliche y Colegial, en 1.200 metros, cargando 55 kilos, y como esta vez lleva 5 menos, puede repetirse el guiso.

BACO 49 (J. E. Bravo).—Llegó tercero de Ranger y Montolín en esta misma distancia, pero después defeccionó. A estos kilogramos, es hueso duro de roer.

ROMULO 49 (H. Revello).— Recibiendo 4 kilos de Buena Unión, la escoltó a 1 1|2 cuerpo, y como ahora recibe ocho, hay que considerarlo como uno de los tres en este encuentro.

COMPOSTURA 47 (L. Valencia).—Se impuso sobre Azores y Blandina, al abandonar las filas de los perdedores, y por otra parte, no hay que olvidarse de que es la última de la última, cábala que se produce con mucha frecuencia.

El clásico "Jockey Club Argentino"

Compromiso básico de la reunión del domingo en nuestro principal hipódromo, es el clásico "Jockey Club Argentino", sobre un recorrido de 2.200 metros, reservado a caballos de 3 años, nacidos en la vecina República, dotado con una recompensa de diez mil nacionales al vencedor, donados por la institución cuyo nombre lleva la carrera, y en donde intervendrán solamente tres competidores.

A continuación detallamos las chances de los participantes:

BROMAZO 56 (J. F. Marchant).— Ha sostenido una corta pero brillantísima campaña, ya que en 5 presentaciones ha conquistado cuatro victorias y un segundo puesto. Debutó escoltando a Rayón, en 1.000 metros; luego abandonó las filas de los perdedores, batiendo por 1|2 cabeza a Protono y Sosiego, en el premio Crompello, siendo sometido a un descanso. Reapareció en el clásico Palermo, en donde se impuso fácilmente sobre Sosiego y Clavero; a continuación dió cuenta de Mongol, Sosiego y Florete, en la milla del Alberto Vial Infante, y puso fin a su campaña con un estrecho triunfo sobre el hijo de Fouché, en los 2.000 metros del premio Ricardo Lyon. El descendiente de Requiebro mantiene su estado sobresaliente y se le espera un tan grande como justificado favoritismo, ya que en todas sus presentaciones ha evidenciado gran superioridad sobre sus enemigos, y por lo tanto, debe agregar una ganancia más a su haber.

SOSIEGO 56 (L. A. Díaz).— Cuenta con una espléndida hoja de servicios, pues nunca ha bajado del tercer lugar. Consiguió su primer triunfo aventajando por amplio márgen a Mongol y Pegoleo, en los 1.100 metros del premio Sin Sabor; luego escoltó a Bromazo en el clásico Palermo; después fué derrotado por Luis XV, en el premio Decurión; a continuación se adjudicó el clásico Ismael Tocornal, en donde derrotó estrechamente a Anillo de Humo, Hamilton y Luis XV; fué tercero de Bromazo y Mongol, en la milla del Alberto Vial Infante; nuevamente fué batido por Luis XV en el premio República de México, esta vez por 1|2 cabeza, y terminó su actuación con un tercero de Bromazo y Florete, en los 2.000 metros del clásico Ricardo Lyon, eso sí que un tanto distanciado de los dos primeros. El defensor de los colores del Tollal es un producto muy parejo y de indiscutibles méritos, pero ya ha demostrado que es inferior a Bromazo, por cuya razón consideramos que debe escoltarlo una vez más.

PAGANINI II 56 (J. Araya).— Después de varias presentaciones, se anotó su primera victoria en el Hipódromo Chile, precediendo a Filón y Petrales, por 1|2 cuerpo, en 1.200 metros; después ganó fácilmente a Aquelarre y Maico, en 1.500 metros, con 50 kilos; en seguida obtuvo su tercer triunfo, imponiéndose por amplio márgen sobre Wolli y Bas Rock, también en la Palma, y finalmente aventajó por 3|4 de cuerpo a Colmendador y Tol Pan II, en la milla del premio Almendro. El pupilo de García, como puede apreciarse, ha obtenido cuatro victorias consecutivas, que hablan muy claro sobre su magnífico estado, pero como sólo ha batido a elementos modestos, estimamos que el compromiso es difícil para él, en atención a los competidores que le han salido al paso en esta ocasión.

Analizadas las chances de los tres competidores, el prensístico obligado para el turnista, no puede ser otra que Bromazo, el que indicamos para el sitio de honor.

DIRECCION GENERAL DE OBRAS PUBLICAS

DEPARTAMENTO DE HIDRAULICA

Se piden propuestas públicas para la ejecución de las obras de ampliación del alcantarillado de aguas-lluvias y mejoramiento de canales, de Temuco las que se abrirán el 28 de Octubre, a las 16 horas. Bases y demás antecedentes en la Oficina de Partes.

Santiago 13 de Octubre de 1946.

EL DIRECTOR DEL DEPARTAMENTO.

2907

EJERCITO DE CHILE

DIRECCION DE LOS SERVICIOS DEPARTAMENTO DE OBRAS MILITARES

PROPUESTAS PUBLICAS

Se piden propuestas públicas para el suministro de los siguientes materiales para las obras del nuevo cuartel del Regimiento "Coraceros", en Viña del Mar.

Maderas de roble y álamo.

Fierro redondo en barras.

Bases y antecedentes en el Ministerio de Defensa Nacional, 8.o piso. Secretaría del Departamento.

Las propuestas se abrirán el día 25 de Octubre de 1946, a las 16 y 16.30 horas, respectivamente, en la Oficina del Jefe del Departamento.

EL JEFE DEL DEPARTAMENTO

2884

ANALIZANDO OPCIONES EN EL HIPODROMO

PRIMERA CARRERA, 1.500 METROS CONDICIONAL

CUATRO VIENTOS, 56 (R. Madariaga).— Trabaja como un crack, pero no corresponde. La receta, señor Quiroz, es de que trabaje a su caballo de tiro porque, a lo que se ve, deja la carrera en los cotejos.

CHASARAL, 56 (R. Busta mante). Hace tiempo atrás hubo uno que llevaba este mismo nombre y que resultó buen ganador. Veremos como se comporta su homónimo, ahora.

HALCON, 56 (J. Orellana).— Tenemos buenos informes sobre su estado y como el lote vale poco, a lo mejor "El Gato" sale avanti con su cabalgadura.

MAL HUMOR, 56 (G. Alcalde). — Discretamente corrió el domingo en la de Ramsés, clasificándose cuarto. Esa figuración lo autoriza para pelear la recompensa en esta oportunidad.

MARHUE, 56 (R. Pacheco).— Por su segundo puesto detrás de Boleteado se presenta como la línea de la carrera. Es lo más probable que sea el preferido de los apostaderos.

CHILOTA, 54 (L. E. Valencia). — Tercera de Medalla y Oriana en 950 metros. Es rápida y a lo mejor aguanta la distancia y sale con un tremendo desaguisado.

SEGUNDA CARRERA, 1.500 METROS CONDICIONAL

EL PAJARO, 56 (L. E. Valencia).— Cuenta con varias discretas figuraciones en esta clase de competencias y si ahora no es quemada va a ser punto bordeado.

FINISH, 56 (S. Carvajal).— Fué cuarto de Trianon, Contrabandista y Charleo en el Club Hípico y es tenido por discreto en su caballeriza. Buena carta, sobre todo para placé.

MOCAMBO, 56 (J. E. Bravo).— Bastante boleteado estuvo en la prueba ganada por Trianon el domingo y ello, por algo sería. Ahora puede desquitarse ya que no se divisan maravillas en estos lotes a esta altura del año.

TROIKA, 54 (G. Retamal).— Nos parece muy adecuado el nombrecito y como fué cuarta en la prueba ganada por Medalla a Oriana y Chilota, a lo mejor deja a los preferidos de la cátedra con los crespos hechos.

TERCERA CARRERA, 1.500 METROS HANDICAP

EL MIRADOR, 57 (R. Bustamante).— Se viene componiendo y ya el sábado fué tercero de Dorila y Comisariato en este mismo tiro. Claro está que los 57 kilos pesan bastante, pero sus principales enemigos también van pesados.

DORILA, 55 (A. Vásquez).— Tuvo todas las circunstancias en contra para perder la carrera el sábado, y se sobrepuso a ellas evidenciando insuperable estado, y extraordinaria mejoría. Debería volver a ganar.

SUPERSTICION, 54 (A. Salazar) — La vimos correr muy bien en la prueba ganada por Dorila en donde remató quinta. Le vemos opción machucante y contundente, y advertimos que paga buenos billetes.

AGUA PURA, 52 (A. Soto).— Según muchos, se hizo para que corriera por debajo de los puentes. Aquí podría aspirar a un placé de tres veces la plata.

ZARIZA, 51 (E. Canales).— Remató quinta en la de Tamandaré, y como ahora baja de serie y peleó hasta el final, bien puede venírseles de una hebra como es su modalidad de correr.

MI DOCTOR, 48 (N. N.).— Llegó cuarto detrás de Morera, Loretana y Maibach en 1.200 metros, distancia que no le acomoda como ésta. Creemos que si es bien corrido costará derrotarlo.

ENRIQUITO, 46 (L. Jara).— Es muy agradecido a los kilos, y con la oblea que carga puede ser la sorpresa.

CUARTA CARRERA. — 1.500 metros.— Handicap.

PANIAHUE 54.J. Araya.— Ha estado figurando con toda regularidad en esta cancha y por su segundo lugar detrás de Tamandaré, una vez más debe pelear la recompensa. De caer, lo hará con la bandera al tope.

GRAN EMPRESA 53, J. Orellana.— Tercera de Aventurero y Calmante, habiendo movido con desventaja. Mejores eran esos competidores por lo que aquí resulta muy buena carta.

HECHIZADA 53 M. Quezada. — Fué cuarta de Tamandaré, Paniahue y El Muingán, cargando tres kilos más que en esta oportunidad. Otra que debe mejorar considerablemente, aparte favorable evolución.

MONTERREY 53, H. Jara. — Su cuarto puesto detrás de Aventurero, Calmante y Gran Empresa le asigna indiscutible chance. Lo demás tiene que averiguar lo usted, amigo lector en el momento de hacer la apuesta.

ALKAR 52 N. N.— Fué quinto en la de Chisme, pero no faltaron ciegos que lo vieron rematar cuarto. Claro está que el Ojo Mágico cortó la discusión y fué una nueva confirmación de la ceguera de algunos.

EL HUINGAN 52, C. Moreno.— Se viene componiendo y su tercer puesto detrás de Tamandaré y Paniahue resulta muy recomendable. Si corre con suerte debe estar entre los primeros, una vez más.

DANCING SHOES 52, L. Pérez. —Fué bastante mal corrida en la de Tamandaré y llegó muy metida. Estaba bien cotizada, y como baja ahora cuatro kilos en el handicap, puede rehabilitarse de de que su estado general revela ese fracaso.

CHILLING 49, H. Rebello. — Esta distancia está más de acuerdo con sus medios que los 1.200, y como su estado es bueno debe contar con ecididos partidarios.

QUINTA CARRERA.— 1.500 metros.— Handicap.

TRAVIESA 58, A. Vásquez.—Ya le compuso la Traviesa, y por sus los triunfos recientes, el último sobre Bufón a peso de Reglamento, deberia ganarlos, pese a que a distancia no es la que más le acomoda.

JERARQUIA 56, J. Araya. — Fué cuarta de Rigoletto. Dichato y Ondine, cargando 57 kilos. Si lo tiene inconvenientes puede pelear la carrera, pues está como nunca de buena.

REOHUPETE 55, M. Quezada. — Con muy buen acuerdo no le corrieron en el clásico de Halconero, y como sabemos que está muy bueno, y ésta es su verdadera distancia, aquí hay que considerarlo muy en serio.

RIGOLETTO 54, L. A. Correa. — En forma concluyente derrotó a Dichato, Ondine y Jerarquía pero subió muchos kilos de un golpe. Claro está que el caballo va para arriba, pero el negocio es muy peliagudo ahora.

NEW YORK 47, G. Alcalde. — Es muy atrevido este flaco, y a 47 kilos es volador. Andar con la oreja parada y la pupila muy abierta al amanecer, es lo que aconseja la tabla.

SEXTA CARRERA. — 1.500 metros.— Handicap.

DELIRIO 55, C. Cuitiño. — Buena su carrera detrás de El Cuando y Naxos, aunque se cargaba a los palos. Ahora baja de serie y tiene opción de primer orden.

CALMANTE 55 L. Pérez. — Cayó con todos los honores ante Aventurero, y va ahora tras un muy probable desquite, pues conserva su excelente estado.

PIOWAWA 55, R. Olguín. — Escoltó a Kedette el sábado en el Club Hípico, y como trabaja bien en la arena, aquí puede responder a las esperanzas que en ella se cifran.

AGUA AZUL 54, P. Flores. — Fracasó en días pasados en una carrera semejante en donde jugaron a la pelota con ella desde que se movieron. Si tiene la mitad de los tropiezos puede pelear la carrera.

AQUELARRE 53, C. Moreno.— Ha estado de mala suerte, pues no ha logrado subir del placé. Está bueno y si no viene muy atrás en las primeras distancias puede darle su mascadita al queso.

PRADERA 53, J. Araya.— En días pasados se clasificó segunda de Bochinche, precediendo a Heinket y Gran Empresa. Tiene opción.

TAMANDARE 53, G. Sepúlveda.— De correr a correr ganó a Paniahue y lleva muchas intenciones de repetir. Por lo demás, sus carreras anteriores eran todas recomendables.

KATITA 51, M. Salazar. — Vuelve a la brecha la tordilla.— Habrá que verla cómo se desempeña.

SEPTIMA CARRERA. — 1.500 METROS.— HANDICAP

DESPILFARRO 56, M. Quezada.— Fué quinto en la de Cuatrero, habiendo peleado la carrera hasta cien metros de la sentencia. Ahora el lote es inferior y puede desquitarse.

BARULLO 53, V. González. — Buen corredor y parejo el potrillo, pero se nos ocurre que por el momento es mucho lote para él. Lo observaremos.

DOTINGLY 53, A. Ha estado corriendo con poca suerte en el co, lleva bastante que se desempeñó.

RAKELITE 53, I. T. mucho ojo y más que la hemos visto de cerca y que son impresión de que ... glas siente sus ... momento de ... solo 52 kilos.

WOLFI 51, L. E. Se clasificó ... Cuando ... y resulta ... remunerado.

ENSEÑA 50, A. ... Mucho ... Cuando ... que fué bastante ... Al salir, pagaría ...

AVENTUREIRO ... Se compuso el ... vamente contra ... Es de los que ... tumbra ganarle ...

OCTAVA CARRERA.

TROA.— HAN...

MAICILLO 57, Fué ... Es corredor de ... lio y aunque ... enemigos serios, ... número en el ... marcador.

MANEADO 56, ... Viene de ganar a ... lio y Desprecio ... Club Hípico. ... dillo y a lo mejor ... doblona con ... Agua Azul.

HONEYMOON 54, ... —Ganó con los ... a Chauico, ... Dicen que repite ... cuesta creerlo.

ELISEO 53, C. ... de los maromeros ... averigüe primero ... ción corre el ... trario, arriesga ... tontamente su ...

FRIVOLA 53 R. ... tá buena la ... gue a pesos ... Es sensible a ...

QUINTA COLUMNA ... tamante.— Por ... estar donde ... que antes ... su compañero ... co.

LOTARIO 52 ... seis kilos con ... moon, por ... serva su buen ... a nadie podría ...

CUATRERO 50, ... Bien ganó a ... Oro. Ha quedado ... de repetir y no ... asegurar que es ...

LUCIFER 49, ... Por principio ... diablo... Y ... diablos de todos ...

NOVENA CARRERA.— TROS.— HANDICAP

KALMUK 56, M. ... No corrió el domingo ... ra afortunada en la ... Chancellor, pues ... mucho en las ... Ahora, más ... cómodo en las ... clas y no lo ... PICANTOSO 54, ... —Téngase muy ... cantoso. Y no ... ra no darle ...

CARENCITO 53 ... Reaparece ... tenido por muy ... ballerizas. ... pezar a cotizarse.

RIO DE ORO 51 ... te.— La peleó ... Cuatrero y ... do que el ... que fué. Sigue ... nuevamente ... metros.

EL CUANDO 50, ... —Por la forma en ... Naxos— viéndose ... luchador como ... que reconocerle ... tante y contundente.

CRIOLLITA 51, ... estos pelos ... favoritos y ... muy buen ... gran chance ... na.

CARABOBO 48, ... Aquí está la ... niana. Si deja su ... lado puede salir ... do de tres cifras.

SOCIEDAD CRIADORES de CABALLOS FINA SANGRE de CARRERAS

TELEF. 89318 — Av. CLUB HIPICO

Mañana sábado, a las 15 horas en punto, remate de productos de los Haras,

QUINTRILPE, MONTE PATRIA, SAN AMELIA y LAS VEGAS

Hijos de: DARIEN, AFGHAN II, BELT, LATIGAZO, DURAZNITO, THE FONT

Hay hermanos de: Varnada, Ombú, Adriana, Chispero, La Cubana, Criolla, Evocación, Ee, Esso, Contrabandista, Carencito, Cogotí, Marche, Mundial, Cocora, Norte Chico, Pin, Norodine, Magia Negra, Gin Puro, Villa Carmen, Alta Cumbre, Santuzzo, etc.

DE DISTINTAS PROCEDENCIAS: Posesión (Cocora), Diáfana (3 años ganadora), It y Viciosa.

NOTA.— Todos estos animales están en exhibición en tersall de Av. Club Hípico 1450, y se rematarán cumplimiento de Ventas de la Sociedad.

EL GERENTE

2894

DIRECCION GENERAL DE OBRAS PUBLICAS

DEPARTAMENTO DE ARQUITECTURA

CONCURSO

Llámase a concurso de selección de Contratistas para obra gruesa del edificio de los SERVICIOS PUBLICOS CONCEPCION.

Los interesados se inscribirán en un Registro ... la Oficina del Arquitecto Jefe de la Sección ... del Departamento, Morandé 45, Santiago.

Las solicitudes de inscripción se aceptarán hasta ... 21 del presente mes, a las 12 horas.

Bases y antecedentes pueden consultarse ... Técnico de 15 a 16.30 horas.

Santiago, 8 de octubre de 1946.

EL DIRECTOR DEL DEPARTAMENTO

2894

DIRECCION GENERAL DE OBRAS PUBLICAS

DEPARTAMENTO DE ARQUITECTURA

Solicítanse propuestas públicas para la construcción ... obra gruesa del 3.o y 4.o piso del LICEO ... DE ANCUD.

Las propuestas se abrirán simultáneamente en las ... de Despacho del señor Intendente de la Provincia ... (Ancud) y del Director del Departamento de ... Morandé 45, Santiago el día ... del presente ... horas.

Bases y antecedentes en el Archivo Técnico ... horas.

Santiago, 11 de octubre de 1946.

EL DIRECTOR DEL DEPARTAMENTO

2894

¿ESTREÑIDO?

Tome Ud. Un Laxante NI DEMASIADO FUERTE —NI DEMASIADO FLOJO

Tome PILDORITAS CARTER

Actúan Suavemente... pero eficazmente...

PRECIOS: $0.60 $16.00 $5.00 Son tan fáciles de tomar

Pruebe Pildoritas, alivian, regulan, maravillosos M. R.

HIPICA INGLESA

NEWMARKET, 16 —(U. P.) —El fina sangre francés L'Amiral, montado por H. Barnard, ganó el clásico "Cesarevitch", en el hipódromo de esta ciudad. Segunda llegó Missus May, montada por Harvey, y tercera se clasificó Lady Caving.

Las apuestas estaban en las siguientes proporciones: 33 por 1, 100 por 7, y 110 por 6. El favorito Willy, montado por el jinete Buchanan, no figuró. El ganador se impuso por tres cuartos de cuerpo; el tercero se clasificó a un cuerpo y medio.

LOS TRABAJOS DE AYER EN AMBOS HIPODROMOS

HIPODROMO CHILE

PISTA DE ARENA (Subida)

DORILA, con L. Pérez, 400 metros en 23 3|5.
MANGONEO, con M. Quezada, 600 metros en 39.
PANIAHUE, con L. Valencia, 600 metros en 38.
CAMPANARIO, con M. Quezada, 400 metros en 25.
CONTRAPUNTO, con L. Valencia, 600 metros en 39.
L'EPERON, con aprendiz, 400 metros en 24 4|5; repitió en 24, de bajada.
RIO DE ORO, con R. Bustamante, 600 metros en 40.
WOLFI, con G. Retamal, 800 metros en 52 3|5.

Un meritorio triunfo consiguió ayer el Green Cross con su equipo de reservas

SE IMPUSO AL DE LA UNIVERSIDAD DE CHILE, POR LA CUENTA DE 3 A 1. — MAGALLANES Y UNIVERSIDAD CATOLICA EMPATARON A CUATRO GOLES. — OTROS RESULTADOS DE ESTA COMPETENCIA OFICIAL DE FUTBOL. — WANDERERS ENCABEZA EL PUNTAJE ACTUAL

Se presentaron ayer, en la cancha de Avenida Independencia, por la competencia oficial de fútbol de la Segunda División Profesional, los conjuntos representativos del Magallanes y Universidad Católica, quienes empataron a cuatro tantos.

El encuentro reunió acciones bastante atrayentes, pero en su resultado influyó la actuación poco eficiente cumplida por el Juez señor Juan Zamora, cuyas decisiones perjudicaron de preferencia a los albicelestes, a quienes penó con dos lanzamientos libres por faltas que sólo él advirtió y que significaron sendas conquistas para los estudiantes.

EQUIPOS

MAGALLANES.— Soto; Fagal, de y Valle; Romero, Lorca y Miranda; Labbé (Salas), Cornejo, Epelca, Palma y L. López.

U. CATOLICA.— Mascaró; Hevia y Passi; Allende, Rusick y De Alderete; Ortega, Bickell, Mancilla, Porras y Vera.

SOBRESALIERON: En el Magallanes: Fagalde, Lorca, Palma y L. López; en la U. Católica, Mascaró, Rusik y Mancilla.

GOLES: De Alderete (3), uno de penal y Mancilla de penal, de la U. Católica; Palma, Lorca, de penal y Cornejo del Magallanes.

GREEN CROSS (3)—U. DE CHILE (1)

En el match disputado en la cancha Norteamérica entre los conjuntos del Green Cross y Universidad de Chile, triunfó aquél por 3 tantos a uno.

El ganador formó así: Tuane; Hormazábal y Carrasco; Moreno, Mandujano y Henríquez; Jara, Maturana, Mayorga, Cáceres y Villalobos. Marcaron los goles Jara, Maturana y Mayorga. Cumplieron un buen desempeño Maturana y Henríquez.

LOS DEMAS RESULTADOS

En los matches restantes, se registraron los siguientes resultados:

Santiago (1)—S. National (1).
Unión Española (4)—Iberia (1).
Audax Italiano (3)—Badminton (0).

El partido del Wanderers con Colo Colo, se jugará mañana en el Estado Playa Ancha de Valparaíso.

AMPLIO TRIUNFO DE E. INDUSTRIAL DE ÑUÑOA

En la cancha número 5 del Estadio Nacional jugaron anteayer los equipos de fútbol de la Escuela Industrial de Ñuñoa con el de la Escuela de Artesanos de Puente Alto. El resultado favoreció al conjunto metropolitano por la cuenta de seis a cero.

PUNTAJE ACTUAL

El puntaje actual de la competencia, es el siguiente:

1.o Wanderers, con 35 puntos; 2.o Colo Colo, con 32; 3.o Unión Española, con 26; 4.os Magallanes y Audax, con 21; 6.os U. Católica y Badminton, con 18; 8.o U. de Chile, con 14; 9.o Santiago, con 11; 10.os Iberia, S. National y Green Cross, con 10 puntos.

DIVISION de HONOR de la FEDERACION de FOOTBALL de CHILE

CALENDARIO DE LOS PARTIDOS OFICIALES CORRESPONDIENTES A LA DECIMA FECHA DE LA SEGUNDA RUEDA — 1946.

SABADO 19 DE OCTUBRE DE 1946.— Estadio Universidad Católica.

16 horas.— Everton con Green Cross. Arbitro, señor Enrique Miranda. Director de turno, señor F. Esteban. Médico, Dr. A. Guttman.

DOMINGO 20 DE OCTUBRE DE 1946.

ESTADIO NACIONAL.

14.15 horas.— Iberia con Santiago Morning. Arbitro, señor Archibaldo Herrera. Director de turno, Señor E. Andrada. Médico, Dr. A. Hidalgo.

16 horas.— Colo Colo con Audax Italiano. Arbitro, señor Guillermo Báez. Director de turno, señor M. Garay. Médico, Dr. A. Dorghi.

ESTADIO UNIVERSIDAD CATOLICA.

14.15 horas.— Santiago National con Universidad Católica. Arbitro, señor Sergio Bustamante. Director de turno, señor E. Fernández. Médico, Dr. H. Heller.

16 horas.— Magallanes con Unión Española. Arbitro, señor Gabriel Estellé. Director de turno, señor R. Court. Médico, Dr. F. Cantín.

ESTADIO PLAYA ANCHA (Valparaíso).

16 horas.— Universidad de Chile con Santiago Wanderers. Arbitro, señor Francisco Rivas. Director de turno, señor A. Concha. Médico, Dr. J. Ercole.

MANUEL MATURANA A.
Secretario

...es partidos de importancia: Wanderers con ...a "U", Magallanes - Unión y Colo Colo - Audax

...MERO SE JUGARA EN ...ERTO Y LOS DOS RES... EN LA CAPITAL. — ... MAÑANA Y EL DO... SE CUMPLIRA LA ...FECHA DEL CAMPEO... PROFESIONAL DE FUTBOL

...y el domingo, las can... la capital y Valparaíso, ... escenario para los en... que corresponden a la ... fecha del cam... oficial de fútbol profe... que ofrece como par... los que sosten... ...versidad de Chile con ... Magallanes con Unión ... y Colo Colo con Audax ...

...a conocer en seguida ...ales pormenores de la ...

...NA: CANCHA DE LA ... U. CATOLICA

...: Everton con Green ... señor Enrique Mi... ...

...CROSS: Nicolás; Salfa... ...; Carmona, Converti ...; González, Ruiz, Ara... ...; Orlando. ...TON: Zubieta; Chávez y ...; Salgado, Pastene y ...; Uribe, Vigorito, Vi... ...; Báez.

...: ESTADIO NACIONAL ...horas: Iberia con San... ...bitro, señor Archibaldo ...

...GO: Marín; Busios y ...Wood, Nocetti y Zerillo; ...Parías, Quintana, Casa ...Astudillo. ...: Araya; González y As... ...Garrido, Rojas y Aller; Vi... ...Valenzuela, Riveros, Ferg...

...: Colo Colo con Audax ...: Arbitro, señor Guillermo ...

...LY ITALIANO: Chirinos; ...y Morales; Acuña, Cabre, ...Moscoso; Jiménez, Fabrini, ...Varela y Romo. ...O COLO: Escutti; Urroz y ...Muñoz; Machuca y Serra... ...Alcántara, Domín... ...Pedreros y Rojas.

...: ESTADIO UNIVERSI... ...DAD CATOLICA ...horas: Santiago National ...versidad Católica; árbitro, ...Sergio Bustamante.

...CATOLICA: Livingstone; ...Vidal; Clavería, Almeyda ...Milo; Mayanés, Cirselo In... ...Prieto y Riera. ...NATIONAL: Algola; Arriaga, ...Ingnolo; Ibáñez, Sereño y ...Velásquez, Coll, Jiméne... ...y Medina. ...: Magallanes con Unión ...: Arbitro, señor Juan Qui...

...: ...LLANES: Pérez; Barrera ...: Flores Las Heras y Al... ...Pinto, Soares, Méndez, Or... ...y López. ...ON ESPAÑOLA: H. Fernán... ...Soto y Pérez; Campaña, I... ...Soto y Beperet; Armingol, ...Machuca, Lago Varela ...

...ADIO PLAYA ANCHA ... DOMINGO ...: Wanderers con Uni... ...de Chile; árbitro, señor ...Elías. ...: ...DERERS: Vélez; J. Gar... ...Bombar; Mondaca, Berrue ...Sánchez; Arenas, Sáez, Toro, ...y Rivera. ...N DE CHILE: Ibáñez; Baeza y ...Sepúlveda, Solari y Ne... ...Garcia Cruche, Bal... ...y Tori. ...libre el elenco del Bad ...

...PUNTAJE ACTUAL ...el momento, la coloca ...os conjuntos en el punta... ...siguiente: ...PUNTOS: Magallanes y ...Chile. ...: Audax Italiano y Colo ...

...: Wanderers. ...: U. Católica. ...: Santiago y Unión Es... ...: Green Cross. ...: Everton y Badminton. ...: Santiago National. ...: Iberia.

Internado actuaría con Escuela Naval

El Internado Nacional Barros Arana ha propuesto a la Escuela Naval, la realización de una competencia que contemple fútbol, básquetbol, atletismo y natación, o sea, una pequeña olimpiada, para efectuarla en el puerto el próximo domingo 27 del mes en curso. Se descuenta el interés que adquiriría este torneo y su importancia como una manera de intensificar las actividades deportivas entre el alumnado de ambos establecimientos. En el grabado, aparecen los equipos de fútbol del Internado y Colo Colo que jugaron un match amistoso anteayer en el Estadio de la entidad alba, correspondiéndole el triunfo al primero de los nombrados por 3 a 2.

Tres punteros del básquetbol oficial se enfrentarán hoy

SON PARTIDOS DECISIVOS

Dos partidos decisivos se jugarán esta noche en la cancha del Famae por la competencia oficial de división de honor que organiza la Asociación de Básquetbol de Santiago.

En el encuentro de fondo, alternarán Universidad Católica y Deportiva Olea, que van en el primer lugar, juntamente con la Asociación Cristiana de Jóvenes. Demás está decir la expectable colocación en que quedará el triunfador.

Antes del partido a que nos hemos referido, jugarán la Asociación Cristiana e Internacional.

BANDERA BRITANICA PARA EL CIRCULO "JUAN RAMSAY F."

En cumplimiento a su plan de actividades, el directorio del Círculo de Antiguos Deportistas "Juan Ramsay F." dispuso el envío de comunicaciones a los representantes diplomáticos ante el Gobierno de la Moneda, con el fin de robustecer los lazos de amistad existentes entre la familia deportiva de los distintos países y les solicitó, además, el obsequio de sus emblemas que serán colocados en el salón de honor del Círculo.

La primera representación diplomática que ha dado su respuesta, ha sido la Embajada Británica, que hizo llegar al Círculo la siguiente comunicación:

Santiago, 7 de octubre de 1946.

Señor
Leopoldo Palma S., presidente del Círculo de Antiguos Deportistas "Juan Ramsay F. C."
—Presente.

Estimado señor:

"Por encargo de mi Embajador contesto su muy atenta carta de fecha 3 de septiembre dirigida a él. El Embajador me ha encargado enviarle una bandera británica, lo que hago con sumo placer.

"Como usted tan bien dice debemos hacer lo posible para cimentar los lazos que han unido a Chile y la Gran Bretaña por tantos años y especialmente en el campo de los deportes.

"Espero Sr. presidente, que la bandera que adjunto es del tamaño que Ud. desea tener, y con ello van nuestros mejores deseos para la prosperidad de su Círculo.

"Lo saluda muy atentamente, su Atto y S. S.— (Fdo.): D. R. Dick, primer secretario (Informaciones)".

LA "CIUDAD DEL NIÑO" RECIBE UN OBSEQUIO DEL MAGALLANES

SE LE HARA ENTREGA A LAS 15 HORAS DE HOY

En la tarde de hoy, a las 15 horas, una delegación del Club Deportivo Magallanes, integrada por el directorio que preside el señor Luis Mesa A., el cuadro profesional de fútbol y el de la tercera división infantil, hará una visita a la "Ciudad del Niño", con el objeto de obsequiar al Pabellón Venezuela el uniforme completo para el equipo de este sector, que lleva el nombre de Magallanes, y que lucirá también los colores albicelestes.

COMPETENCIA DE LA ASOCIACION TEATRAL

Por el campeonato oficial de fútbol de la Asociación Deportiva de la Cía. Nacional de Teatros, se efectuarán hoy en el Estadio Lo Sáez, los encuentros entre los primeros conjuntos del Real-Santiago con Deportivo Andes y Club Portugal con Deportivo Teatro Santa Lucía.

El puntaje actual de esta competencia, finalizada la segunda rueda, es el siguiente: 1.o Deportivo Portugal, con 16 puntos; 2.o Alameda-Normandie, con 13; 3.o Andes con 12; 4.o Central-Imperio, con 9; 5.o Cervantes-Bandera, con 7; 6.o Real-Santiago, con 6; 7.os Santa Lucía y Continental, con 4 puntos.

CARIOCA CON LA D. DE ASCENSO

En la cancha Famae se medirán pasado mañana, en un partido de entrenamiento, el primer cuadro del Carioca F. C., campeón amateur de 1945, y el seleccionado de la División de Ascenso. El conjunto del Carioca, con tal motivo, ha citado para el domingo, a las 15,30 horas, a los siguientes jugadores: Soto, Ortega, Mendoza, Arévalo, Hernández, Mario Carmona, Arturo Carmona, Jaramillo, Paredes, Ligueño, Burgos, Alegría, Camazón, Offermann, Franyola, Rodríguez, Ramos y Contreras.

...s infantiles de albicelestes

...ACTUAN EL DOMINGO

...equipos infantiles del Ma... ...tienen para esta semana ...siguientes compromisos.

...el equipo infantil de la ...división se presentará ...lado en la Ciudad del Ni... ...al team del Pabellón ...que también se llama ...Niño". En esta ocasión ...los dirigentes y jugado... ...cuadro profesional albi...

...siguientes jugadores debe... ...presentar a las 15 horas en la ...

...REHABILITA ...EL FUTBOL INGLES

...LONDRES.— Dos teams es... ...de fútbol fueron vencí... ...en Gran Bretaña. En ...50,000 espectadores ...al partido en que ...chistas de Rangers ...a los representan... ...Staria Club, de Praga, ...1 a 1. En Dundee los ...del Dundee F. C. ...a los representan... ...Rosenborg por 2 a 0.

...AMENAZA DE HUELGA ...LONDRES.— El Minis... ...Trabajo consiguió ...amenazada huelga de ...profesionales de ...la Liga Inglesa al ...sesión ante el Tri... ...Nacional de Arbitraje. ...de jugadores ha... ...iniciar la huelga, ...que se accediese a sus ...de aumento de sa... ...solicitan que los suel... ...que ahora son de ...esterlinas por se... ...durante la temporada, ...aumentados a doce, ele... ...siete libras esterli... ...mínimo de cuatro por

secretaría de Huérfanos 1492: Suárez, Moraga, Navarro, Ibarra, Torres, Vives, Quevedo, Carrasco, Miranda, Queirolo, Romo, Hagelin, Lobos, Castillo, Cavieres y M. González.

SABADO 19.— Estadio Colo Colo (ex Carabineros): Magallanes con Colo Colo, amistoso de la 3.a B, a las 14,30 horas.

15,15 horas: Match oficial de la 3.a A.

Jugadores que deberán asistir: Suárez, Navarro, Moraga, Ibarra, Lorca, Torres, Lobos, Quevedo, Castillo, Cavieres, Vives, Romo, Carrasco, Miranda y Román.

15,45 horas.— Match oficial de la 2.a División.

Deberán asistir: Espinoza, González, J. Providell, E. Saavedra, Reyes, L. Muñoz, Vidal, Gálvez, Moraga, Lobos, Parra, V. Muñoz, Rodríguez Fuentes y Bastías.

16,30 horas.— Match oficial de la división juvenil.

Jugadores que actuarán por el Magallanes: Albarrote, Lagunas, López, Reyes, Ortiz, Catalán, Pérez, González, Soto, Gálvez, Guzmán J. González, Jorquera, Figueroa, Dahmed y Carrasco.

DOMINGO 20.— Estadio Colo Colo (ex Carabineros): Magallanes con Colo Colo, 9.15 horas, primera división infantil, match oficial.

Jugadores que deben asistir: Duque, Castro, Zamorano, Gormaz, Echeverría, G. González, Abusleme, Castillo, S. Providell, Molina, Avila, Zuleta, Oyharcabal, Olivares, Lorenzo, Villagrán, Briceño y U. Núñez.

10,15 horas.— División intermedia, match oficial.

Jugadores del Magallanes: Haltenhoff, Monsalve, Elgueta, Rivera, Figueroa, Muñoz, Ramírez, Cruz, Farfán R. González, Valenzuela, Sendra, Cortés, Moya, Miranda, Escobar y Fernández.

11,15 horas.— División especial; match oficial.

Jugadores del Magallanes: Marsano, Urzúa, Aledo, Covarrubias, Clavera, Chávez, R. Rodríguez, Gómez Germain, Rosas, O. González, Casas, Cordero, Toledo, Hidalgo, Latorre, Ortiz y Salazar.

B O X

Ocho combates de la pre-selección mañana en el ring del Caupolicán

TODOS LOS PARTICIPANTES ESTAN EN EXCELENTE ESTADO. — HOY HABRA EXAMEN MEDICO Y DENTAL

Reina interés en las esferas deportivas en general, especialmente en las del boxeo, con motivo de iniciarse mañana, a las 22 horas, en el ring del Teatro Caupolicán, la preselección para el Campeonato Latino Americano de Box, que tendrá lugar en esta capital a fines de noviembre próximo.

La Federación de Box de Chile ha debido preocuparse de los detalles de la organización de esta justa deportiva que promete revestir caracteres excepcionales, dado el hecho de que intervengan en ella los cuatro mejores aficionados de cada categoría.

LOS BENEFICIOS

Hay también otras razones beneficiosas, tales como la de que, terminado el Campeonato Nacional, los aficionados clasificados en los tres primeros puestos, saben ya a ciencia cierta que deberán intervenir en la selección futura y ante este compromiso se mantienen durante el tiempo que falta para la selección en un entrenamiento cuidadoso.

Además en esta selección vienen los aficionados para ponerse bajo la vigilancia de expertos managers de la capital, lo que redundará en todo caso en su propio beneficio. Es sabido por lo demás, que el boxeo es uno de los deportes que requiere y exige de sus cultores una preparación permanente y este es el medio de mantener a estos muchachos en tales condiciones, lo que debe producir los frutos esperados.

Por otra parte, el Campeonato Nacional es por eliminatoria, y ocurre con frecuencia el hecho de que un buen elemento, por un accidente casual, enfermedad o una mala suerte en un match, un mal fallo, etc., es eliminado, no obstante poseer medios técnicos y físicos superiores a los del propio campeón de su categoría. En esta forma, pues en la selección se le da una nueva chance para optar a defender a Chile y así poder mejorar la representación nacional a los torneos internacionales.

VENDRAN MANAGERS DE PROVINCIAS

Además la Federación acordó con un buen criterio, hacer venir para esta selección a cuatro managers de provincias como observadores y a fin de que, con los managers de la capital se hagan cargo de los entrenamientos como asesores de éstos. Se trata por este medio de difundir los conocimientos técnicos, para una debida preparación. En la actual selección vendrán dos del sur y dos del norte, los que deben llegar mañana o el lunes próximo.

Trata la Federación de aprochar al máximum estas competencias, a fin de que los aficionados de provincias, como los managers, recojan en Santiago el mayor bagaje de conocimientos posibles.

EL PROGRAMA INICIAL

En cuanto al programa inicial de mañana en la noche en el ring del Teatro Caupolicán, es de primer orden. Intervendrán elementos tales como los campeones de Chile Manuel Videla, Humberto Loayza y Oscar Avendaño, además de los vicecampeones José Castro y Juan Mejías, aun cuando este último ha debido a última hora ser retirado del torneo por indisposición siendo reeplazado por el fuerte peleador ferroviario Eulogio Cruz.

Fuera de estos elementos debemos considerar a Miguel Becerra, el científico defensor Naval; Raúl Vega, dos veces rival peligroso para J. Castro; Mario Labra, de muy brillante actuación en los livianos y que ahora interviene en los pluma; Mario Guerra, el hábil peleador Naval que fué eliminado en una pelea cuyo fallo originó comentarios en el Campeonato Nacional; Segundo Meza, el fuerte y canchero peleador de Santiago y los aviadores Araya y Sánchez en la categoría medio pesado; donde se les considera dos exponentes de buenos medios combativos.

LA DIRECCION

Como ya hemos informado estos aficionados serán dirigidos y entrenados por cuatro de los mejores managers del país. Los equipos serán los siguientes:

Héctor Rodríguez; Agusto Casas, Juan Gual, Segundo Meza y Eulogio Cruz.

Oscar Glaverini; José Castro, Eduardo Cornejo, Humberto Loayza y Heriberto Araya.

Santiago Arancibia: Raúl Vega, Mario Labra, Recaredo Velásquez y Oscar Avendaño.

Hipólito Merchant: Manuel Becerra, Manuel Videla, Mario Guerra y Caupolicán Sánchez.

VENTA DE ABONOS

La Federación de Box de Chile ha dispuesto que, para dar mayores facilidades a los aficionados, mañana se pongan a la venta entradas numeradas para las seis ruedas de la selección. En esta forma los que deseen adquirir un asiento de preferencia y conservarlo para todas las reuniones del torneo, podrán comprar las entradas para las seis reuniones.

LOS PRECIOS

Los precios fijados a las entradas son los siguientes: Ring 1.a y 2.a filas, cien pesos; 3.a, 4.a, y quinta filas, ochenta pesos; platea numerada, sesenta pesos; anfiteatro veinte pesos y galería diez pesos.

Se advierte sí que sólo las entradas numeradas podrán adquirirse por anticipado para las seis ruedas.

HOY EXAMEN MEDICO Y DENTAL

Esta tarde a las 20 horas, se hará en la Federación de Box de Chile, el examen médico dental de todos los aficionados que intervienen en el programa de mañana en la noche en el ring del Teatro Caupolicán.

LOS QUE PELEAN MAÑANA

Damos a continuación el programa completo de la interesante reunión de mañana en la noche en el ring del Teatro Caupolicán:

CATEGORIA MOSCA

Augusto Casas, Osorno, con Miguel Becerra, Naval.
Jorge Castro, Aviación, con Raúl Vega, Santiago.

CATEGORIA PLUMA

Mario Labra, San Bernardo, con Eduardo Cornejo, Santiago.
Manuel Videla, Naval, con Juan Gual, Valdivia.

CATEGORIA MEDIOMEDIANO

Humberto Loayza, Aviación, con Mario Guerra, Naval.
Segundo Meza, Santiago, Recaredo Velásquez, U. de Chile.

CATEGORIA MEDIOPESADO

Caupolicán Sánchez, Aviación, con Eulogio Cruz, Ferroviario.
Heriberto Araya, Aviación, con Oscar Avendaño, Santiago.
Además, habrá dos buenos encuentros preliminares.

ASOC. UNIVERSITARIA DE BOX

Se cita con urgencia para hoy a las 19.30 horas, en la Piscina Escolar a los siguientes aficionados: H. Fernández, Raúl Carvallo, E. González; Orlando Valdés; Sergio Baeza; Oscar Montenegro; Luis Arellano; Carlos Uzabeaga; Armando Romo; Héctor Jara y Hans Moller.

Por asuntos que les interesan. El que no asista será castigado.

El presidente

HOY EN EL RING DEL CORCOLEN

ACTUARAN LOS BOXEADORES HIPICOS

Esta noche a las 21.30 horas, en el ring de la calle Mujica N.o 1..., se efectuará una competencia que ha despertado gran interés en el barrio y entre los gremios hípicos, figurando en el programa los mejores elementos del Corcolen B. C. y los del Club Hípico B. C.

EL PROGRAMA

En el programa de 9 peleas a desarrollarse destacan nítidamente las dos peleas de fondo. La primera a cargo del magnífico representante del Club Hípico B. C. Orlando Cuevas, quien deberá rendir el máximum para doblegar al espectacular Pedro Sandoval del Corcolén. Asimismo el 2.o match de fondo permitirá disfrutar a los espectadores sensacional combate entre Nicl ás Gutiérrez, exponente máximo de los hípicos y Abelardo Sire del Corcolén, aficionado este último que se ha revelado como uno de los más científicos y brillantes exponentes del box metropolitano. El programa completo a desarrollarse es el siguiente:

PRELIMINARES

Juan Sotomayor versus Mario Ahumada; Luciano Inostroza versus Octavio San Martín; Oscar Muños versus Osvaldo Caracciolli; Guillermo Ahumada versus Mario Salazar; Jorge Cuevas versus Humberto Saldivar.

SEMIFONDOS

Raúl Romero versus Alfonso Vásquez.

Rigoberto Romero versus Juan Jervis.

FONDO

Orlando Cuevas versus Pedro Sandoval; Nicolás Gutiérrez versus Abelardo Sire.

Los primeros son del Club Hípico B. C. y los segundos del Corcolén.

EL CUATRO NACIONES B. C., CITA

Esta institución, cita para hoy a las 19.30 horas, en su local de la calle General González Barcarse N.o 2008, a junta general de socios por haber asuntos de mucha importancia que tratar.

Tabla: Renuncia del presidente y de un director, y cuenta del cuadrangular y próximo interciudad con Talca.

Se encarece la asistencia y puntualidad en la hora.

TEATROS Y CINES

BAILES EN LA TERRAZA DEL T. COLISEO

Dado el éxito alcanzado por los bailes que se han venido ofreciendo en la terraza del Teatro Coliseo, se anuncian nuevos bailes para sábado y domingo, que serán amenizados por dos espléndidas orquestas. El horario de estos bailes ha sido fijado los del sábado de diez a tres de la madrugada y los del domingo de 19 a 24 ha.

ATRACCIONES EN "LA QUINTRALA"

El Sólano de La Quintrala anuncio para mañana la presentación de un magnífico espectáculo artístico, en el que actuarán varias figuras de sólido prestigio internacional, como Atemisia y Miranda, Lupe Coríez y los Chavallitos de Almería.

Dina Soler, intérprete de la tonada chilena

En el espectáculo de mañana hará su debut Dina Soler, la conocida cancionista melódica y considerada también, con toda justicia, por la crítica, como la mejor intérprete de la tonada chilena.

El debut de Dina Soler, que reaparece en nuestros escenarios después de varios meses de ausencia, ha despertado interés en el público.

"COMO MEXICO, NO HAY DOS"

Una escena de la producción titulada "Como México no hay dos", en la cual aparecen Virginia Serret y Tito Guizar, y que la Cinematografía Ibarra presentará el martes en la pantalla del Teatro Santiago.

"¡Como México, no hay dos!" es una cinta mexicana, de tipo folklórico, realizada con mucho acierto. Es además, una de esas películas que se producen de tarde en tarde. Los Hermanos Rodríguez han logrado una película para todos los públicos de nuestro Continente. Es decir, "¡Como México, no hay dos!", será vista con mucho agrado por gente de las más extrañas clases sociales. Además, uno de los aciertos de esta película es que su folklore eleva el nombre de México. No existe en todo su desarrollo ni un solo momento de falsedad o falso mexicanismo. No es lo que hoy se llama vulgarmente una mexicanada.

En la película que nos ocupa aparecen como principales figuras, Tito Guizar y la encantadora estrella Virginia Serret y su estreno le anuncia Cinematográfica Ibarra para el martes próximo en el Teatro Santiago.

VENTURITA LOPEZ PIRIS ACOMPAÑARA A ALEJANDRO FLORES EN SU TEMPORADA DEL IMPERIO

Otra vez Venturita López Piris vuelve al lado de Alejandro Flores, a quien acompañara en tantas y tan memorables temporadas, las más brillantes y grandiosas de la historia del Teatro Nacional. Flores iniciará una breve temporada de despedida de Chile antes de partir al extranjero, en el Teatro Imperio, donde debutará el sábado 26 del presente, estrenando la magnífica comedia de Rodríguez Johnson, "Mi divina pobreza".

En el elenco de esta temporada figurarán Amparito Landaeta, Lisette Lyon, Jorge Quevedo, Gerardo Grez, Diana Méndez, José Guixé e Irma Estay.

BERTA SINGERMAN PARTE HOY A BUENOS AIRES

Por vía aérea parte hoy a Buenos Aires, la celebrada actriz argentina Berta Singerman, que ha permanecido en Chile por espacio de varios meses. Después de su última temporada en el Lux, salió en jira por las provincias del sur y norte, realizando una iourné brillante, de la cual ha regresado a la capital recientemente. Berta Singerman parte hoy a Argentina en compañía de su esposo y de su hija.

MATINEE GRATIS MAÑANA EN EL CAUPOLICAN

Mañana a las dos de la tarde se efectuará en el Teatro Caupolicán una gran matinée cultural gratuita, auspiciada por el plan social de la Caja de Empleados Particulares. A esta función están invitados todos los imponentes de la Caja y sus familiares, como asimismo los escolares del sector. Se exhibirá un atrayente programa a base de películas educativas y culturales.

UN TENOR MEXICANO EN RADIO "MINERIA"

Continuando el éxito formidable que alcanzara la Orquesta de Miguel Caló, en Radio Minería, en la temporada que concluyó el domingo, esta emisora ha contratado al artista que constituye hoy por hoy la sensación de Santiago: el tenor mexicano artista exclusivo de la CBS de Nueva York, Néctor Chayres, elemento que llega hasta estos micrófonos después de prolongadas gestiones para conseguir su participación radial.

Será acompañado por la Orquesta de la emisora bajo la dirección del violinista Isidor Handler y por el dúo de cianos que forman Vicente Pianchi y Theo Van Rees. Estos programas están bajo el patrocinio de Coca-Cola, que dirige Jorge Orellana. De más estará que hablemos del éxito que constituirá para la Minería la actuación de este aplaudido artista por sus micrófonos, pues su calidad se impone desde la primera nota que se le escucha. Néctor Chayres actuará desde hoy, todos los martes viernes y domingos, de 21.30 a 22 horas.

ULTIMOS DIAS DE REPRESENTACIONES DE "ALMAS TORTURADAS" EN EL IMPERIO

Hoy sube nuevamente a escena en el Teatro Imperio, en amplias funciones, a las 16.30 y 22 horas, la magnífica comedia dramática "Almas torturadas", que lirá solamente hasta el domingo en esa sala.

"Almas torturadas" es una obra maestra de emoción y de suspenso y una sublime creación de la gran actriz Nieves López Marín acompañada de un gran elenco que integran Eric Marqués, Iris del Valle, Eva González, Lisette Lyon, José Guixé, Rogelio González y Francisco Adamus.

FAROLES PARA CAMIONES
NACIONALES E IMPORTADOS
A. WIDMER Y CIA. LTDA
SERVICIO BOSCH — SANTIAGO
Avenida Bernardo O'Higgins 2701
Casilla N.o 2399. — Teléfono N.o 91574

CINEMATOGRAFICA IBARRA SE ANOTO AYER UN NUEVO TRIUNFO COMERCIAL

Sin exagerar, es posible afirmar que Cinematográfica Ibarra se anotó ayer un nuevo éxito comercial y artístico al presentar en el Teatro Rex el nuevo film que Clasa film de México encomendó a Julio Bracho en su doble papel de autor y director: "Crepúsculo".

En efecto, el público que asistió a la sala que nos ocupa pudo constatar que "Crepúsculo" tiene un original argumento, una magnífica dirección y una interpretación extraordinaria, el que, gracias a un reparto cuidadoso y único, se reúnen valores artísticos como son Arturo de Córdoba, Gloria Marín, Lilia Michel, Julio Villarreal y otros.

El espectador encuentra, además de los factores anotados, otros que hacen de esta película una verdadera y armoniosa construcción artística. Por todos estos datos "Crepúsculo" alcanzará en la pantalla del Teatro Rex el más grandioso de los éxitos que película haya logrado.

EL TEATRO NORMANDIE ESTRENARA HOY DOS NUEVAS PELICULAS DE FOX FILMS

En las funciones habituales de hoy del Teatro Normandie se entregará a la consideración del público dos nuevas películas de la 20th Century Fox. Se trata de "Muerto en la página dos", de George Sanders y Gail Patrick y "Temple de acero", una gran producción inglesa, en la que vuelve al ecrán el simpático galán David Niven.

Con esta nueva producción, realizada por Two Cities Films y distribuida por la 20th Century Fox, el cinema europeo se apunta un nuevo triunfo mundial. "Temple de acero", ha causado extraordinaria sensación en todos los países donde se ha exhibido y estamos seguros que en nuestro país, será recibida con entusiasmo por sus muchos valores fílmicos que reúne. Sabemos que su tema interesará a todos por el dramatismo y profundidad humana, el cual quedará grabado en todos los espectadores que asistan hoy y toda la semana al Normandie.

MAÑANA DEBUTA EN EL COLISEO LA COMPAÑIA DE REVISTAS "CARROUSEL"

Mañana en las funciones de especial y noche inicia su temporada la Compañía Nacional de Revistas "Carrousel", que dirige Pepe Herold y en la que forman destacados valores artísticos tales como Alina Bermejo, Lía Zabay, Teresita Maibée, Pilar Serra, Blanca Arce, Marta Charlín, Márta Pizarro, Eugenio Retes, Orlando Castillo, Pepe Romeu, el admirable Henry Ilson y su Orquesta Invisible; Richard Suey el ilusionista de fama; Lucho del Real, Eduardo de Calixto, Miguel Arce y Héctor Cifuentes, el creador de la Copucha del Colegial; doce simpáticas chicas bailarinas y una espléndida orquesta dirigida por el maestro Manuel Contardo.

La obra elegida para el debut es "Acuarelas Santiaguinas", obra de mucha visualidad, dinamismo y gran espectáculo que sirve para lucimiento de todo el elenco con bonita música, hermosos bailables y de mucha comicidad.

PEPE IGLESIAS LLEGA HOY

El conocido y celebrado artista argentino Pepe Iglesias, "El Zorro", debe llegar hoy a Santiago, procedente de Buenos Aires, a fin de formar parte de la Compañía de Revistas que actuará en el escenario del Teatro Lux

FESTIVAL EN HONOR DE LA ACTRIZ NACIONAL ELENA PUELMA

Elena Puelma, la popular y querida actriz chilena, que fuera la esposa del creador del teatro nacional, el fallecido actor Arturo Bührle, se encuentra gravemente enferma, a tal punto que se teme por su vida. Atendida en forma brillante por el doctor Emilio Delk, este distinguido profesional ha puesto a su servicio todo su saber, a fin de recuperar la salud perdida de tan aplaudida artista chilena.

Hace algunos días, fué trasladada la señora Puelma, a Lo Barnechea, porque así lo había recomendado su médico de cabecera, pero tuvo que ser traída nuevamente a la capital por haber resultado contraproducente este cambio de aire, encontrándose actualmente atendida en su casa habitación.

Nuevamente esta aplaudida actriz será trasladada el lunes próximo a El Pañón, sitio que el doctor Delk ha estimado mejor para el restablecimiento de su salud.

Aunque la señora Puelma no lo ha solicitado, y encontrándose atendida por sus familiares, todos sus compañeros de arte han acordado ofrecer una grandiosa función en su homenaje, cuyo resultado financiero será puesto en manos de la aplaudida actriz, como una demostración de afecto de los artistas de Chile.

INTERES EN TORNO A LA TEMPORADA DE REVISTAS

Un espectáculo de merecimientos es el conjunto revisteril que anuncia la Empresa del Lux para el viernes venidero; temporada que se perfila con relieves de un acontecimiento teatral de importancia, dado la jerarquía artística de los elementos contratados tanto en el extranjero como en el país, para integrar la plana mayor de dicha Compañía.

Para esta noche se espera la llegada de Pepe Iglesias (El zorro), figura estelar del elenco y para el lunes se aguarda al resto de las figuras restantes, procedentes de Buenos Aires. La Compañía se presentará con una lujosa mise en escene y con vestuarios y decorados traídos exprofeso de la capital argentina para esta Compañía.

La Compañía se presentará una revista de palpitante actualidad, cuyo nombre anunciaremos en próxima crónica.

GRATAS SORPRESAS TRAE EL ESTRENO DE "ASI ES..., SI OS PARECE"

Acerca de la obra que el próximo miércoles 23, en función nocturna en el Teatro Municipal estrenará el Teatro Experimental de la Universidad de Chile aún no se ha dicho lo suficiente.

Todos saben que "Así es..., si os parece", es obra original de Luigi Pirandello, autor italiano de renombre y fama universales. Pero lo que muchos ignoran son detalles de cierto interés que la presentación de dicha obra reúne en la versión que ofrecerá el Teatro Experimental. Así, por ejemplo, el director de la Compañía del Experimental, en esta oportunidad dejó de ser Pedro de la Barra quien ha pasado a desempeñar el papel de criado en la obra Pirandelliana. Pedro Ortous, conocido por nosotros, hasta ahora, como actor, lo dirige y con él a toda la compañía.

Nuevos actores y nuevas actrices se incorporan esta vez, también, a la escena nacional. Hasta ahora, han sido alumnos de la muy seria Escuela de Interpretación Teatral que, por espacio de más de dos años ha sostenido el Teatro Experimental. Rendirán ante el público, su prueba de fuego. Algunos de ellos son Fidwe Alessandrini, Sylvia Oxman, Luis Arturo Fuentealba, Hermógenes Méndez y Anita del Valle.

NUEVA PELICULA DE BASIL RATHBONE SE CONOCERA EN EL TEATRO CONTINENTAL

El próximo martes se estrenará en el Teatro Continental una nueva película del sello Universal Pictures. Nos referimos a la producción titulada "Terror en la noche" en la que aparecen los famosos artistas Basil Rathbone, Nigel Bruce, Alan Mowbray y Dennis Hoey.

El tema de "Terror en la noche" nos muestra una vez más al famoso personaje Sherlock Holmes, creado por el célebre Conan Doyle.

"Terror en la noche" tiene por escenario a casi todo lo largo de la película, un tren en movimiento lo que promete unas cuantas escenas de acción rápida y con las mismas características que distinguen esta serie de producciones.

LUIS SANDRINI FUE CONTRATADO POR ARGENTINA SONO FILM HASTA 1948

Una adquisición que le reportará manifiestas ventajas a pesar de su costo, es la que acaba de realizar Argentina Sono Films al contratar al cotizado actor Luis Sandrini con exclusividad hasta el 31 de diciembre de 1948. La figura de Sandrini es mundialmente conocida, y su modalidad de actuación es celebrada incondicionalmente por todos los públicos, de manera que una producción cinematográfica en la que aparece el nombre de este artista tiene su éxito asegurado de antemano. Durante el plazo del contrato, Sandrini está autorizado para filmar fuera de Sono, una producción en México.

Por otra parte Argentina Sono Films dará a conocer en una fecha próxima, algunos interesantes contratos que ha suscrito para los años 1947 y 1948 con grandes figuras del cine hablado en español.

MARAVILLA POR SUS CANCIONES! CAUTIVA POR SU ALEGRIA! DESLUMBRA POR SU COLORIDO!

LA MAJA DE LOS CANTARES
Imperio Argentina
CANCIONES, DANZAS, GRACIA, GITANERIAS, AMORES Y CELOS.
Hoy SANTA LUCIA CONTINENTAL
Una gran producción Argentina Sono Films
Distribuye: BAND Y SALAS LTDA.

Hoy ★ BANDERA
MATINEE · VERMOUTH · NOCHE
2ª SEMANA DE TRIUNFALES EXHIBICIONES DE LA GRAN PRODUCCION INGLESA.

¡LA ENCANTADORA VIENA.... LA DE LOS ALEGRES VALSES Y BESOS CANDENTES!
EN VIENA NACE EL VALS
Con CAROL RAYE PATRICIA MEDINA RICHARD TAUBER
DISTRIBUIDA POR 20th Century FOX

Teatros BAQUEDANO CARRERA ALMAGRO
Estrenan la próxima Semana
LA GRACIOSISIMA COMEDIA ARGENTINA
"UN MODELO DE PARIS"
con THILDA TAMAR PEDRITO QUARTUCCI y FRANCISCO ALVAREZ

COMPAÑIA CHILENA DE ESPECTACULOS — CCE — LOS MEJORES PROGRAMAS EN LOS MEJORES TEATROS
Rex
EL MEJOR TEATRO DE AMERICA
FONOS 31143-31144 • HORARIO: 3-6.15-9.30 P.M.
IBARRA Y CIA. presenta:
"CREPUSCULO"
(Solo para mayores), por A. de Córdova y G. Marín.
Complemento: Noticiario Paramount; Noticiario Social Rex; número extraordinario dedicado a la 76.a Exposición de Animales; Sinopsis de "Tormentas de Pasión"; Intermedio musical

REAL — FONO 65555
MATINEE 3 P.M. - VERMOUTH 6.30 - NOCHE 9.45
Sigue el éxito de la producción Warner Bros: "LA SEÑAL DEL PELIGRO" (Mayores)
film que presenta un conflicto de amor lleno de sorpresas.
Creación del nuevo astro Zachary Scott.
Interesante complemento de variedades; Noticiario Rex y Paramount; y Obertura Victor.

SANTIAGO — FONOS 32888 - 33444
El nuevo bufo del cine, teatro y radio mexicanos TIN TAN, en el film cómico: El hijo desobediente (Sólo mayores)
Complemento: Sinopsis, Noticiario Paramount e Inglés

ROTATIVO VICTORIA
HORARIO: 1.15-3.15-5.15-7.15-9.20 • FONO 30021.
LEO FILM presenta a VIVIANE ROMANCE y LOUIS JOUVET en la magnífica cinta francesa, titulada:
"LA CASA DEL MALTES"
(PARA MAYORES, NO RECOMENDABLE)

HOY — Rex
MATINEE-VERMOUTH-NOCHE
ARTURO DE CORDOVA — GLORIA MARIN
"Crepúsculo"
LILIA MICHEL
UN DRAMA DE PASIONES INCONFESABLES A LA LUZ CAMBIANTE DE "CREPUSCULO"

• CINEMATOGRAFICA IBARRA •

Teatro PRINCIPAL
HOY CAMBIO DE PROGRAMA A LAS 4 P.M.
1) Goering y sus secuaces ante el tribunal de Nuremberg.
2) Charles Chase, Profesor de cocina
3) PATO DONALD
Dibujo en colores
4) DEPORTES FILIPINOS.
En colores.
5) MARCHA DEL TIEMPO (Fox).
6) NOTICIARIO "NOTICIAS GRAFICAS"
Actualidad política.
7) STALIN ENCABEZA LOS FUNERALES DEL PRESIDENTE KALININ.

CIA. NACIONAL DE TEATROS S.A. CHILENA
LOS MEJORES ESPECTACULOS — HOY — EN LOS MEJORES TEATROS

CENTRAL FONO 33555
3, 6.15 y 9.45 P. M.
"PASAJE DE AMOR"
Claudette Colbert
(Sólo mayores)

SANTA LUCIA FONO 61379
3, 6.15 y 9.45 P. M.
"LA MAJA DE LOS CANTARES"
Imperio Argentina.
(Sólo mayores)

CONTINENTAL FONO 60735
3, 6.15 y 9.45 P. M.
"LA MAJA DE LOS CANTARES"
Imperio Argentina.
(Sólo mayores)

CERVANTES FONO 88569
3, 6.15 y 9.45 P. M.
"CELOS"
Pedro López Lagar y Zully Moreno.
(Sólo mayores)

BANDERA FONO 89111
3.10, 6.30 y 10 P. M.
"En Viena nace el vals"
arrebatadora cinta de aventuras cortesanas.

NORMANDIE FONO 97749
3, 6.15 y 9.45 P. M.
¡DOBLE ESTRENO!
"TEMPLE DE ACERO" y "MUERTO EN LA PAGINA DOS"

ORIENTE FONO 41345
6.10 y 9.40 P. M.
"CELOS"
Pedro López Lagar y Zully Moreno.
(Sólo mayores)

EL GOLF FONO GOLF: 257, 463
6.40 y 10 P. M.
"EN VIENA NACE EL VALS"
(Sólo mayores)
Richard Tauber.

ALCAZAR FONO 80127
6.10 y 9.40 P. M.
"LA MAJA DE LOS CANTARES"
Imperio Argentina.
(Sólo mayores)

ALAMEDA FONO 91254
5.30 y 9 P. M.
"MARIA ROSA"
la mujer deseada, y
"ENREDOS DE AMOR"

PORTUGAL FONO 51473
5.30 y 9 P. M.
"MARIA ROSA"
la mujer deseada, y
"ENREDOS DE AMOR"

IMPERIO FONO 37
6.30 y 10 P. M.
Cía. Chilena de Cines
Platea $ 15.—
ALMAS TORTURADAS
con Nieves López

Gallo PRESENTA GRANDES

REVISTAS EN EL TEATRO "LUX" DESDE EL VIERNES 25

METRO HOY 3 pm. 6.15 - 9.30 pm

GABLE ha vuelto... GARSON le conquista!

M-G-M de VICTOR FLEMING

AVENTURA

Sólo para mayores de 15 años

LA PELICULA NO SE PRESENTARA EN NINGUN TEATRO DE SANTIAGO SINO POR LO MENOS 30 DIAS DESPUES DE SU ULTIMA EXHIBICION EN EL TEATRO METRO

Metro Goldwyn Mayer

HOY · NORMANDIE

MATINEE · VERMOUTH · NOCHE

DOS GRANDES PELICULAS EN UN SOLO PROGRAMA!

George SANDERS EN Muerto EN LA PAGINA DOS

UNA PELICULA DE IMPRESIONES VIOLENTAS, DE CRIMENES, MISTERIOS Y SUSPENSO...

con GAIL PATRICK

DOS MAGNIFICOS ESTRENOS

LA GRAN PRODUCCION INGLESA CON DAVID NIVEN

TEMPLE de ACERO

"The Way Ahead"

UN FILM DE LOS HOMBRES DEL FUTURO, CON EMOCIONANTES ESCENAS DE AUDACIA Y VALOR!

20th CENTURY-FOX

C.B 114

CORPORACION CHILENA DE BROADCASTING

PROGRAMAS DE HOY

7.30 Noticiario BIMA. Noticias LA NACION y cables.
8.00 Variedades.
9.00 Canciones y melodías.
9.30 Consultorio Astrológico de Madame Seraphine.
10.00 DISCOMANIA. El diario del oyente.
10.30 Versiones sinfónicas.
11.00 Variedades.
12.00 Boletín de la BBC.
12.15 Demostraciones de jazz.
12.30 Variedades.
13.15 Noticias LA NACION.
13.30 Conciertos CAZANOVE.
14.30 Comentarios sociales de Luz.
15.00 Tardes populares.
16.15 Discoteca maravillosa.
16.30 ESCENARIO DEL AIRE "La Ninfa Constante".
17.00 Grandes intérpretes.
17.30 Noticias de EL IMPARCIAL.
17.35 Un número de baile y una canción.

18.00 TEMPORADA LIRICA OFICIAL. "Traviata" de Verdi, GENTILEZA ESTABLECIMIENTOS ARDITI Y CORRY.

21.15 ANGELICA MONTES Miss Radio Chile.

21.30 Radiolinadas: Magda, Hernán Castillo y la Orquesta de Federico Ojeda.

22.00 CONCURSO EL QUE SABE, SABE. MONICACO: Luis Rojas Muller.

22.30 EL TRIO LLANQUIRAY. VICENTE BIANCHI Y
23.00 Canciones de moda.
23.15 Noticias LA NACION.
23.30 Concierto de Medianoche: Gentileza de Casa HEFFER.
24.00 Buenas noches.

"ALADINO Y LA LAMPARA MARAVILLOSA"

ANTONIO BADU · ESTHER FERNANDEZ · ALBERTO GALAN · PACO FUENTES

Cantaclaro

ADAPTACION CINEMATOGRAFICA DE LA OBRA DE ROMULO GALLEGOS

Dirigida por JULIO BRACHO

20th CENTURY FOX

Martes SANTA LUCIA

UN GRANDIOSO ESTRENO

¡Celos, los terribles Celos, los implacables Celos, los torturantes Celos!

Hoy CERVANTES 2ª SEMANA

Pedro LOPEZ LAGAR · Zully MORENO · JUAN JOSE MIGUEZ

Celos (SONATA A KREUTZER)

"ESPERAR QUE UNA MUJER AME TODA LA VIDA, ES COMO PRETENDER QUE UNA VELA ARDA ETERNAMENTE" Tolstoi

UNA GRAN PRODUCCION EXTRAORDINARIA ARGENTINA SONO FILMS

DISTRIBUIDA POR SOC. CINEMATOGRAFICA BAND & SALAS Ltda.

GUIA DEL ESPECTADOR -:- TEATROS, CINES Y VARIEDADES -:-

TEATROS

[illegible] Estado 235.— Teléfono [illegible]

Chilena de Comedias. — [illegible] nueber, Almas torturadas. [illegible] Huérfanos 1180.— Teléfono [illegible]

[illegible] Agustinas esq. San [illegible] Fonos 83964 y 31497.— Compañía Lírica: La Tra[illegible]

CINES

[illegible] Delicias 2987.— Té [illegible] y noche: María Rosa y En[illegible]

[illegible] Plaza Almagro. — [illegible] y noche: El gran [illegible] y el botones.

[illegible] Avenida Brasil 373.— [illegible] y noche: La maja de los [illegible]

[illegible] Rubio 399. — Teléfono [illegible] y la serpiente, Me[illegible] doncella y Casta in[illegible]

[illegible] Avenida Irarrázaval 435. [illegible] noche: Madona de las 7 [illegible] de broma.

APOLO. — Victoria 763.— Teléfono 51746.— Rotativo: Amores a los 15, Esta noche bombardeamos Calais y El hombre más malo del mundo.

AVENIDA.— Avenida V. Mackenna 624.— Teléfono 84866.— Vermouth y noche: Memorias de una doncella y Adán y la serpiente.

BANDERA.— Bandera número 70.— Teléfono N.o 90577.— Matinée, vermouth y noche: En Viena nace el vals.

AVENIDA MATTA.—Av. Matta 618 Teléfono 51455.— Rotativo: Sin amor, El valle de la abnegación y agregados.

BALMACEDA.— Artesanos 841. — Teléfono 88768.— Rotativo: Tormenta en el alma, Enredos de amor y Rasputín.

BAQUEDANO.— Plaza Baquedano. Teléfono 63050.— Matinée, vermouth y noche: El gran vals y Su Alteza y el botones.

BLANCO ENCALADA. — Av. B. Encalada 2359 — Teléfono 91787.— Rotativo: La pequeña madrecita, El vengador invisible y El diamante del maharajá.

BOLIVAR.— Tarapacá 761 — Teléfono [illegible] Rotativo: Una noche interminable, Misión a Moscú y La porfiada Irene.

BRASIL. — Plaza Brasil.— Teléfono 88306.— Vermouth y noche: Tánger y Condenados a la Isla del Diablo.

CAPITOL.— Avenida Independencia 224.— Teléfono 85581.— Rotativo: El rey se divierte, Así son ellas y Médico misterioso.

DELICIAS. — Alameda Bernardo O'Higgins esquina San Alfonso.— Rotativo: La pequeña madrecita, y El diablo andaba en los choclos.

CARRERA.— Avenida B. O'Higgins 2151.— Teléfono 86685.— Matinée, vermouth y noche: El gran vals y Su Alteza y el botones.

CAUPOLICAN.— San Diego 858. — Teléfono 85912.— Vermouth y noche: La campana silenciosa, Su milagro de amor y serial.

CENTRAL. — Huérfanos 830. — Teléfonos 33555.— Matinée, vermouth y noche: Pasaje de amor.

CLUB DE SEÑORAS. — Moneda 1[illegible] Teléfono 32550.— Rotativo: Adán y la serpiente y Cómicos de alcoba.

COLON.—San Pablo esquina Maipú Teléfono 90574.— Vermouth y noche: María Rosa y Enredos de amor.

CERVANTES.— Matías Cousiño 134. Tels.: Bol. 88397. Admin. 89615.— Matinée, vermouth y noche: Celos.

CONTINENTAL. — Plaza [illegible] Teléfono 60735.— Matinée, vermouth y noche: La maja de los cantares.

COUSIÑO.— San Ignacio 1240. — Teléfono 90657.— Rotativo: Vidas encontradas y Melodías de Broadway.

CHILE.— Avenida Recoleta 2104.— Teléfono 66728.— Rotativo: Médico y amante, El diamante del maharajá y serial.

DIECIOCHO.— Dieciocho 14.— Teléfono 86778.— Vermouth y noche: La ninfa constante y La mujer del cuadro.

DIEZ DE JULIO.— Av. 10 de Julio 319.— Teléfono 80836.— Rotativo: La porfiada Irene, Sombras de Broadway y Fuga de Hong Kong.

EL GOLF. — Avenida Apoquindo 614 — Teléfonos: 257 y 466.— Vermouth y noche: En Viena nace el vals.

[illegible] San Diego 1[illegible] Teléfono 61703.— Rotativo: María Rosa, El socio y Casta indomable.

FRANKLIN. — San Diego 211[illegible] Teléfono 90734.— Rotativo: Huracán, Rasputín, el monje negro, Enredos de amor y La Maravillosa enmascarada.

HOLLYWOOD. — Av. Irarrázaval 2900.— Teléfono 42389.— Vermouth y noche: Madona de las 7 lunas, Deliciosamente peligrosa y 2.a La selva negra.

IDEAL CINEMA.— Mapocho 4117. Teléfono 90188.— Rotativo: Hijos del desierto, Entre 2 mundos, agregados y serial.

IMPERIAL.— San Diego 1341. — Teléfono 81112.— Rotativo: Amor imposible, Tormenta en el alma, Un grito en la noche y Jinete indómito.

INDEPENDENCIA. — Av. Independencia 378.— Teléfono 62767.— Rotativo: María Rosa, Adán y la serpiente y Memorias de una doncella.

PARIS.— Castro 190. — Teléfono 88356.— Rotativo: El valle de la abnegación y Sin amor.

ITALIA.— Av. Bilbao esquina Av. Italia.— Teléfono 41888.— Rotativo: El socio, Adán y la serpiente y Casta indomable.

LO FRANCO. — [illegible] Teléfono 90735.— Rotativo: Médico y amante, Melodías de arrabal y serial.

MANU[illegible] — [illegible] Plaza [illegible] Rodríguez.— Teléfono 66939.— Rotativo: María Rosa, Adán y la serpiente y Huracán.

METRO. — Bandera con Unión Central.— Teléfono 83581.— Matinée, vermouth y noche: Aventura.

MINERVA.— Chacabuco 716.— Teléfono 91464.— Rotativo: Ritmo de batacán, Viaje sin regreso, El médico misterioso, 2.a Maravilloso enmascarado y Noticiario R. K. O.

MIRAFLORES.— Miraflores [illegible] Teléfono 30909.— Sesiones continuadas: La ninfa constante, Vengador indomable y Documental francesa.

MO[illegible]NAL. — Av. B. O'Higgins 2045.— Teléfono 91555.— Rotativo: Viaje sin regreso, El gavilán y Entre dos mundos.

NUÑOA.— Avenida Irarrázaval número 2706.— Teléfono N.o 45152.— Rotativo: Pepita Jiménez, Eco de la muerte, La célebre aldeana y dos seriales.

NACIONAL. — Avenida Independencia 801.— Teléfono 63568.— Rotativo: El valle de la abnegación, Sin amor y El socio.

NORMANDIE. — Av. B. O'Higgins 139.— Teléfono 81749.— Matinée, vermouth y noche: Temple de acero y Muerto en la página dos.

NOVEDADES.— [illegible] Portales.— Teléfono 94394.— Vermouth y noche: Noche de casados, Ojos del alma y Ansias de amor.

O'HIGGINS. — San Pablo esquina [illegible] — Teléfono 88929.— Rotativo: El socio, Adán y la serpiente y Memorias de una doncella.

[illegible] — Av. [illegible] P. Valdivia.— Teléfono 41543.— Vermouth y noche: Celos.

PORTUGAL.—Av. Portugal esq. 1 de Julio.— Teléfono 81473.— Vermouth y noche: María Rosa y Enredos de amor.

PRINCESA.— Avenida Recoleta N.o [illegible] —Teléfono 83302 — Rotativo: Yo tomo esta mujer, El precio del silencio y serial.

PRINCIPAL.— [illegible] Teléfonos: 83572. Admin. 85741.— Rotativo.— Hoy cambio de programa a las 16 horas.

PROVIDENCIA. — Avenida [illegible] Montt 42.— Teléfono 46075.— Rotativo: Memorias de una doncella, Canción del desierto y Eco de la muerte.

[illegible] CITY.— Huérfanos [illegible] Teléfono 60521.— Rotativo.

REAL.— Compañía 1040.— Teléfono 63583.— Matinée, vermouth y noche: La señal del peligro.

RECOLETA. — Avenida Recoleta 307.— Teléfono 63874.— Rotativo: El socio, Adán y la serpiente y Huracán.

REPUBLICA.— Av. República 289. Teléfono 89018.— Rotativo: Los nietos de papá, Almas rencorosas, La garza escarlata y 2.a Maravillosa enmascarada.

RIALTO.— Av. Pedro de Valdivia N.o 3346. — Teléfono N.o 41667. — Rotativo: Rebelión, Amor no es comedia y Engaño nupcial.

RIX.— Huérfanos número 743. — Teléfonos N.o 81143 y 81144.— Matinée, vermouth y noche: Crepúsculo y agregados.

SANTIAGO.— Merced número 839.— Teléfono N.o 32888.— Matinée, vermouth y noche: El hijo desobediente.

SANTA LUCIA.— Av. B. O'Higgins esq. San Isidro. Fono N.o 61379. — Matinée, vermouth y noche: La maja de los cantares.

SELECTA.— Chacabuco N.o 1178.— Teléfono N.o 92194.— Rotativo: Soy puro mexicano, El va[illegible] de la abnegación y Sin amor.

[illegible] Teléfono N.o 81537.— Vermouth y noche: Honor a las armas y El renegado.

VITORIA.— Huérfanos esq. San Antonio.— Teléfono N.o 85021.— Rotativo: La casa del malón.

EDICION DE 18 PAGINAS

LA NACION

(EMPRESA PERIODISTICA "LA NACION" S. A.)

ULTIMA PAGINA DE ESTA EDICION.

AGUSTINAS 1269 — CASILLA 81D — SANTIAGO DE CHILE, VIERNES 18 DE OCTUBRE DE 1946 — PRECIO EN TODO EL PAÍS

MERCADO DE VALORES

Activo continuó ayer en la Bolsa de Comercio de Santiago el movimiento bursátil, ascendiendo en volumen las operaciones a $ 40.000 oro, a $ 4.104.500 nominales en bonos, y a 106.735 acciones.

Los negocios, muy movidos desde su iniciación, destacaron los conformes registrados en Caja 6 3|4, Banco Sud Americano, Lota, Papeles y Cartones, Cic, Copec, Vapores, Madeco, Mademsa, Viña Concha y Toro, y especialmente Victoria de Puente Alto N|E., y Universo.

Hubo un total de 33 fluctuaciones —17 de ellas de alza— que se descompusieron como sigue: bonos, 1 baja; títulos bancarios, 2 alzas y 1 baja; mineros, 1 alza; ganaderos, salitreros y de seguros, 1 alza, respectivamente, en cada rubro, y en industriales, 11 alzas y 14 bajas.

Actividad y tendencia sostenida del mercado, fué el índice del cierre.

OPERACIONES EFECTUADAS

PRIMERA RUEDA

697000 Deuda Int. 7-1 86
40000 Mun. Stgo. 8-1 .. .. 78 1|2
2695000 Caja 6-3|4 75
100 Fuego 504
2400 Cartones 53
50 V. Melón 122
100 C. Melón 123
1200 Cic nov. 14 58
200 Cic nov. 14 .. .. .. 58 1|2
100 Cic nov. 14 59
1900 Cic nov. 14 .. .. .. 58 1|2
500 Cic 59
700 Cic .. .. 59 1|4
1000 Cic oct. 31 .. .. 58 1|2
300 Cic .. .. 59 1|4
3000 Cic .. .. 59 1|2
500 Cervezas .. .. 103 1|2
2500 Copec .. .. 27 1|2
1000 Copec nov. 14 .. .. .. 27 1|2
187 Gas Concepción 45
20 Gas Stgo. .. .. 60 1|2
400 Gas Stgo. 61
200 Lamifún 40
1000 Lamifún nov. 14 40
100 R. Urbana 456
100 Teléfonos 102
10000 Universo .. .. 39 1|2
400 Vapores 186
100 Vapores OD 186
1000 Vapores nov. 14 .. .. 186 1|2
700 Vapores 185
600 Vapores nov. 14 186
100 Vapores 185
1100 Vapores oct. 31 .. .. 185 1|2
100 Vapores 27
500 V. C. y Toro nov. 14 .. 52 1|2
1000 V. Unidas nov. 14 .. .. 51 3|4
800 Yarur 238
100 Yarur OD 238

OPERACIONES FUERA DE RUEDA DE LA MAÑANA

35000 Oro 868
10000 Bonos Elect. .. .. .. 61 1|2
1000 Debentures £ 100
30 B. Español 350
1200 B. S. Amer. 175
400 Lota 87
1000 Lota nov. 14 88
100 Fuego 504
96 Bima 142
500 Cervezas 104
500 Cic oct. 31 59
1500 Cic nov. 14 59
1200 Co. Indust. nov. 14 .. 70
500 Copec .. .. 27 1|2
1000 Copec nov. 14 .. .. .. 27 1|2
100 Fósforos 60
600 Interoceánica oct. 31 .. 51 3|4
100 Interoceánica ex div. .. 52
1000 Lamifún oct. 31 .. .. 39 1|2
2000 Madeco nov. 14 .. .. .. 40 3|4
200 Madeco .. .. 40 1|2
200 Madeco nov. 14 41
2000 Mademsa oct. 31 .. .. 15 1|4
1000 Mademsa 15
500 Pte. Alto 34
500 Mecánica nov. 14 45
50 R. Urbana 458
600 Sofruco 25
65 Tattersall 250
800 Tej. Salto 64
500 Vapores 185
1100 Vestex nov. 14 .. .. .. 27 3|8
1600 V. C. y Toro nov. 14 .. 53
2700 V. C. y Toro nov. 14 .. 52 1|2
1000 V. Unidas nov. 14 .. .. 53 1|2
2500 V. Unidas nov. 14 .. .. 53 1|4
1000 Viñas Unidas 53
300 V. Unidas oct. 31 53

SEGUNDA RUEDA

7000 Deuda Int. 7-1 86
282000 Pav. 7-1 .. .. 85 1|2
872500 Caja 6-3|4 75
100 Debentures £ 100
100 B. Chile 500
300 B. S. Amer. nov. 14 .. 175 1|2
267 Gas Stgo. .. .. 60 1|2
300 Cartones 53
130 Madeco 40
65 Tattersall 250
100 Vapores 184
100 Vapores 185
400 Vapores oct. 31 185
100 Vapores oct. 31 .. .. 185 1|2
800 Vapores nov. 14 186
100 Vapores nov. 14 .. .. 185 1|2
200 Vapores nov. 14 185
260 V. C. y Toro nov. 14 .. 52 1|2
1000 V. Unidas nov. 14 52

FUERA DE RUEDA DE LA TARDE

5000 Oro 870
52000 D. Interna 7-1 86
80000 Hip. 6-1 OD 75
200 B. Chile 500
200 B. Hipot. 425
100 B. Italiano 195
700 B. S. Amer. m .. .. .. 175 1|2
800 Tarapacá Px .. .. .. 24 1|8
100 Alpargatas Px 63
700 C. Melón m .. .. 124 1|2
100 Cic 58
600 Cic .. .. 58 1|4
1400 Cic 59
5000 Cic .. .. 59 1|4
600 Cic 59
1000 Interoceánica Px 52
800 Lamifún Px 39
700 Lamifún m 39
100 L. Penco m .. .. 34 1|2
1000 Madeco s|c 40
700 Mademsa Px .. .. 15 1|8
200 Pizarreño Px 41
11800 Pte. Alto N|E Px .. .. 24 1|4
1200 P. Alto N|E .. .. 24 1|8
4700 P. Alto N|E Px .. .. .. 24 1|8
400 Saavedra B. 266
250 Saavedra B. 102
200 Teléfonos Px .. .. 102 1|2
200 Teléfonos .. .. 101 1|2
500 Vapores m 184
25 Vapores 184
900 Vapores Px 184
1500 Vestex Px .. .. 27 1|4
400 Vestex Px .. .. 27 3|8
500 V. C. y Toro Px .. .. 51 1|2
1300 V. C. y Toro Px 51
1100 V. Unidas Px 51
1000 Progreso Px 23

BOLSA DE CORREDORES DE VALPARAISO

PRIMERA RUEDA

1500000 D. Interna 7-1 86
10000 Caja 6-3|4 75
35000 Valpso. 6-1 .. .. 72 1|2
200 Ast. Habas 106
200 C. Melón nov. 14 124
200 C. Melón oct. 31 124
900 C. Melón 124
200 C. Melón nov. 14 .. .. 124 1|2
400 C. Melón 124
400 Cervezas 103
2000 Co. Indust. OD nov. 14 70
500 Cic .. .. 58 1|2
1100 Copec .. .. 27 3|8
1000 Guevara 48
1000 Lamifún nov. 14 .. .. 39 1|4
700 Lamifún nov. 14 .. .. 39 1|2
500 Lamifún nov. 14 .. .. 39 5|8
600 Vestex oct. 31 27
200 Vestex OD oct. 31 .. .. 27 1|4
5300 Vestex nov. 14 .. .. .. 27 1|2

SEGUNDA RUEDA

27000 Valpso 6-1 .. .. 72 1|4
59000 D. Interna 7-1 86
500 B. S. Amer. nov. 14 .. 175 1|2
400 Lota nov. 14 88
50 Alcoholes .. .. 16 1|8
1000 Ast. Habas 101
100 Caupolicán 76
800 C. Melón nov. 14 125
400 C. Industrial nov. 14 .. 70 1|2
100 Interoceánica nov. 14 .. 51 1|2
1200 Muelles .. .. 32 3|4
1000 Lamifún oct. 31 .. .. 39 3|4
200 P. y Cartones .. .. .. 53 1|4
600 Ref. de Viña OD .. .. 98 1|2
1000 P. Alto N|E nov. 14 .. 24 5|8
300 Cisnes nov. 14 59

OPLOCA

En agosto ppdo., esta Compañía produjo 125.952 toneladas métricas de estaño fino.

INDUSTRIAS Y COMERCIO

FLUCTUACIONES

SUBIERON

BANCOS

Italiano 194 cc a 195 tc.
S. Americano 175 tc a 175 1|2 tm.

MINERAS

Lota 87 tm a 88 tp.

GANADERAS

T. del Fuego 503 tc a 504 tc.

SALITRERAS

Tarapacá 24 n a 24 1|8 tp.

INDUSTRIALES

Alcoholes 16 1|4 cp a 16 1|2 cp.
C. Melón 123 cc a 124 1|2 tm.
Cervecerías 103 tc a 104 tc.
Cic 57 1|2 vm a 59 vc.
Elect. Indust. 68 1|2 tc a 69 cc.
Fósforos 59 n a 60 tc.
Indac 22 1|2 cm a 24 1|2 cp.
P. y Cart. 52 3|4 vc a 53 1|4 cp.
T. Progreso 24 1|2 tm a 25 tp.
Vestex 27 1|4 tc a 27 3|8 tp.
Yarur 238 tc a 239 cp.

SEGUROS

Cons. Gries. 77 n a 78 cp.

BAJARON

BONOS

Mun. Stgo. 8-1 79 t a 78 1|2 v.

BANCOS

Crédito 130 tc a 129 ve.

INDUSTRIALES

Alpargatas 63 1|2 n a 63 tp.
Gas Concepción 47 1|2 vc a 45 tc.
Interoceánica 53 1|2 vc a 51 3|4 vp (X. D.).
L. Penco 34 1|4 tc a 34 ve.
Madeco 40 3|4 cp a 40 tc.
Mademsa 15 1|2 tp a 15 vp.
Sumar 116 vc a 113 ve.
Sumar B. 104 n a 102 tc.
Tattersall 254 n a 245 ve.
Teléfonos 103 n a 101 1|2 cc.
Vapores 186 tp a 184 tp.
Vict. Puente Alto N|E 24 3|8 cp a 24 1|8 v.
Viña C. y Toro 51 1|2 tp a 51 tp
Viñas Unidas 52 tp a 51 tp.

COTIZACIONES AL CIERRE

Oro 879 v.

BONOS

D. Interna 7-1 86 c.
Garantía 7-1 85 1|2 c.
Paviment. 7-1 85 1|2 c.
Mun. Stgo. 7-1 89 1|2 n.
Mun. Stgo. 8-1 78 1|2 v.
Caja 6 3|4 75 c.
Hip. 6-1 75 c.
Valpso. 6-1 72 c.
Debentures 64 1|2 n.
Debentures £ 100 t.
B. Eléctricos 63 1|2 t.

BANCOS

Chile 500 t.
Chile N|E 490 n.
Crédito 129vc.
Edwards 210 n.
Español 350 tc.
Hipotecario 425 tc.
Israelita 140 vc.
Italiano 195 tc.
S. Americano 175 1|2 tm.
Talca 145 vc.

MINERAS

Araca 213 n.
Bellavista 6 n.
Cerro Gde. 14 n.
Chañaral 2 1|8n.
Disputada 24 n.
Lota 88 tp.
Mátil 23 n.
Manganesos A. 16 1|2 n.
Merceditas 1 1|4 n.
Monserrat 10 n.
Ocuri 14 n.
Oploca 83 n.
Oruro 74 n.
Patiño 530 n.
Punitaqui 16 1|2 n.
P. de Lobos 35 n.
Río Negro 4 1|4 v.
Shwager 181 n.
Tocopilla 39 1|2 n.

GANADERAS

Cisnes 59 1|2 n.
Gente Gde. 224 cc.
Laguna Bca. 118 n.
Rupanco 130 n.
T. del Fuego 504 tc.

SALITRERAS

Lautaro 140 n.
Tarapacá 24 1|8 tp.

INDUSTRIALES

Aceites 22 n.
Agencias Graham 142 n.
Alcoholes 16 1|2 cp.
Alpargatas 63 tp.
Arrocera 30 n.
Ast. Habas 103 n.
Bima 141 n.
Caupolicán 77 n.
Cemento M. 124 1|2 tm.
Cervecerías 104 tc.
Cic 59 vc.
Cola 32 n.
Codina 57 1|2 n.
C. Industrial 70 tm.
Copec 27 1|2 tp.
Cristales 40 n.
Ch. Elec. Pref. 25 n.
Chiteco 124 n.
Drogas Bot. 4 cc.
Electr. Ind. 69 cc.
Electro Met. 11 n.
Enlozados 20 n.
Envases 19 n.
Farmo Química 113 n.
Fiap 71 n.
Fiap 71 n.
Fósforos 60 tc.
Gas Concep 45 tc.
Gas Stgo. 60 1|2 cc.
Hilanderia 15 n.
Hotelera 10 1|2 n.
Hucke Hnos. 75 n.
Ind. Varias 58 n.
Indesa 6 n.
Indac 24 1|2 cp.
Ingelsac 20 vc.
Interoceánica (X|D) 51 3|4 vp.
Lamifún 39 cm.
Lino 115 n.
Lozas Penco 34 ve.
Madeco 40 tc.
Mademsa 15 vp.
Mecánica 45 vc.
Muelles 32 5|8 n.
P. Bellavista 178 n.
P. Concepción 66 1|2 n.
Paños Tomé 73 vc.
Papeles y C. 53 1|4 cp.
Pizarreño 41 cc.
Ref. de Viña 95 1|2 n.
Renta Urbana 458 tc.
Saavedra B. 266 tc.
Sacos 51 n.
Sanitas 84 n.
Sumar 113 vc.
Sumar B. 102 tc.
Sederías Viña 56 n.
Soevlec 85 n.
Sofruco 25 cc.
Sonavela 25 1|2 n.
Tabacos 97 n.
Tattersall 245 ve.
Tej. Salto 64 tc.
Teléfonos 101 1|2 cc.
T. Panimávida 49 1|2 ve.
Textil Progr. 25 tp.
Textil P. N|E 24 ve.
Universo 39 1|2 tc.
Vapores 184 tp.
Vestex 27 3|8 tp.
Vic. Pte. Alto 34 c.
Vic. Pte. Alto N|E 24 1|8 v.
Vidrios Planos 44 n.
Viña C. y Toro 51 tp.
Viña La Rosa 26 3|4 n.
Viñas Unidas 51 tp.
Volcán 51 1|2 n.
Yarur 239 cp.

SEGUROS

Cons. Gries. 78 cp.
Marítima 148 n.
Transandina 40 1|4 n.

TRANSACCIONES

ORO	40.000
BONOS	4.104.500
ACCIONES	106.735

TRANSACCIONES DE PROPIEDADES

Baeza, Hernán compra a Geisse, Gisela; Avenida Holanda, correspondiente a sitio 15, manzana A, Barrio Residencial Ricardo Lyon Pérez, $ 200.000.

Bijit, Moisés a Thompson, Olga; Dominica 389, $ 250.000.

Chaparro, Gustavo a Bravo, Eliana; Pedro Torres 690/700, $ 490.000.

Errázuriz, Federico a Valdés, Alvaro; El Peumo 070, $ 360.000.

Garrido, Graciela a Bonovia, Helvecia; Madrid 1195, $ 130.000.

González, Carlos a Flores, María; Sotomayor 651/5, $ 300.000.

Gaete, Julio a Tassara, José; Robles 489, $ 350.000.

Gide, Salvador a Galerztein y otro, Elías; San Francisco 2672/86, San Miguel, $ 900.000.

Heredia y otro, Flora a Muñoz, Adelina; Huérfanos 1474, $ 276.000.

Haddad, Rolando (adjudicación) de Valech, Munira; Enrique Fóster 073, Las Condes, $ 601.200.

Hasbun, Amador a Paredes, Miguel; Vergara 620/32, $ 635.000.

Melicic y otra, Blas a Marín y otros, Raúl; Pascual Baburizza 486, Nuñoa, $ 263.000.

Olate, Emilio a Quintana, Arcadio; Los Aromos 272, Renca, $ 155.000.

Ottone, Juan a Ríos, Carlos; Francisco Lobos 826, $ 180.000.

Román, Julio a Edwards, Patricio; lote terreno parte manzana Las Casas Población Santa Teresita, Barrancas, $ 220.000.

Retamales, Rodolfo a Roussian, Constantino; lote 88 Población San Pascual, Las Condes, $ 260.000.

Soto y otros, Norberto a Valenzuela, Nibaldo; San Camilo 448, $ 320.000.

Semprevivo, Amadeo a Mack, Próspero; Argomedo 421, $ 320.000.

Sánchez, Raúl a Darrigrande, Mercedes; Avenida García Moreno 742, Nuñoa, $ 360.000

Torrealba, María a Caja Nacional de Empleados Públicos y Periodistas; casa y sitio 54, tipo J, manzana 2, Población Parque Subercaseaux, $ 246.170.

Vital, Naum a Morales, Emma; Gay 2504/6, $ 170.000.

Wagemann y otros, Hilda a Otte, Eduardo; Amunátegui 225, $ 1.075.000.

Sociedad Constructora de Establecimientos Hospitalarios S. A.

HOSPITAL DE CHAÑARAL

Construcción del edificio terminado

PROPUESTAS PUBLICAS

Se solicitan propuestas públicas para la construcción del edificio terminado del Hospital de Chañaral.

Bases y antecedentes en el Departamento de Arquitectura de la Sociedad, calle Mac Iver 541, sexto piso, de 14.30 a 16.30 horas.

Las propuestas se abrirán el día 28 de Noviembre próximo, a las 11.30 horas, en la Gerencia de esta Sociedad.

Sólo se entregarán antecedentes hasta 15 días antes de la fecha de la apertura de las propuestas y de acuerdo con la Ley N.o 7.211, se exigirá la inscripción en el Registro de Contratistas del Colegio de Arquitectos, en Primera categoría.

Santiago, 16 de octubre de 1946.

BENJAMIN CID QUIROZ
Gerente

La Sociedad tiene abierto el Registro para la inscripción de contratistas.

Servicio de Cobranza Judicial de Impuestos

REMATE JUDICIAL

COMUNA DE QUINTA NORMAL

Por resolución de fecha 28 de septiembre último, del Tercer Juzgado Civil de Mayor Cuantía de esta ciudad, recaída en los autos por cobro de contribuciones a los bienes raíces, caratulados "Fisco con deudores morosos", expediente número 75.425, se ha fijado el día VEINTICINCO del presente mes, a las quince horas, para que tenga lugar el remate de las siguientes propiedades de la comuna de Quinta Normal:

ROL	DEUDOR — UBICACION	AVALUO
148	San Martín Juan; Ampuero 107	25.600.—
321	Serv. Nac. Salubridad Chile; Andes 4250	245.200.—
393	Toro Casimiro; A. Pinto s/n.	15.500.—
405	Peirano Alberto; A. Ebner 331	77.500.—
548	Gac. Ovalle Samuel; Arteaga 5067	541.500.—
595	Benítez Manuel; Balmaceda s/n.	10.200.—
878	Garín Manuel Suc.; Besa s/n.	19.000.—
900/1	Escobar Armando; Besa 601	60.000.—
934b	Corrales E. L. Nelly; Biscark 81	145.000.—
976	Zúñiga Clodomiro; Brasil 4745	19.600.—
1115	Oliveira Castro; B. Aires 520	44.900.—
1145	Fisco Courtain Luis; B. Aires 168	416.000.—
1146	Fisco Tapia Luis; Camino a Renca ...	881.400.—
1284	Leiva Eliseo; Carrascal 4895	70.000.—
1413	Lizama Hnos. Suc.; Catedral 2461	52.600.—
1430	Bulnes Gonzalo Suc.; Catedral 4495 ...	61.500.—
1482	Aramis Leopoldo Suc.; Catedral 4362 ...	32.000.—
1544	A. de Wolff Leontina; Chile 4280	22.000.—
2045	Gautier Luis; Edison 4055	139.600.—
2148	Rivera Saturnino; Edison 4672	53.600.—
2152	Acevedo Jesús; Edison 4940	28.000.—
2323	Olguín Nelia Manuel; F. Javier 585	16.000.—
2354	Zorrilla Florencia; F. Javier 524	15.600.—
2356	Espinoza Santiago; F. Javier 546	14.300.—
2453	Bustos Aurora; F. J. Zelada s/n.	13.100.—
2478	Mateluna Alberto; F. J. Zelada s/n. ..	17.500.—
2558	Segura Mercedes, Sucesión; Germán Riesco 5615	17.000.—
2616	Valenzuela Manuel; Germán Riesco 4378	46.100.—
2662	Hortehuer Germán; Gumercindo 889 ...	115.600.—
2664	Vidal Juan B.; Gumercindo 921	72.000.—
2791	Wom. Emma y otra; J. Huneeus 4755 ..	27.000.—
2852	Urzúa Agustín; J. J. Pérez 4789	38.700.—
2853	Ramírez Rosa; J. J. Pérez 4789	48.400.—
2860	Montenegro Zoila de; J. J. Pérez 4851 ..	121.200.—
2902	Oliver Jaime; J. J. Pérez 5443	49.900.—
3019	Huidobro de S. Amalia; J. J. Pérez 5490	74.000.—
3021	De la Torre José A.; J. J. Pérez 5528 ..	56.000.—
3102	Garrido Santiago; J. Bañados 549	52.300.—
3352	Acevedo Agustín; Las Acacias 536	29.000.—
3481	Barros Moreira A.; Las Encinas 163	121.000.—
3555	Córdova O. Guillermo; Las Heras 4755 ..	30.900.—
3581	Miranda Evaristo; Las Heras 4549	31.000.—
3724	Mac-Guire Margarita; Los Aromos s/n.	22.500.—
3806/1	Gutiérrez V. Armando; Los Aromos s/n.	25.200.—
3889	Salinas de A. Lorenza; Los Olivos 282 .	25.300.—
4132	Flores C. Gabriel; Mapocho 4732	57.700.—
4365	Suc. García Sánchez; Mendoza 505	34.000.—
4422	Navarrete Daniel; M. Lavín 264	25.500.—
5109	Fisco-Agustín Moreno; R. Spech 3195 ..	325.200.—
5110	Fisco-Gabriel Balbontín; R. Spech 3201	346.400.—
5112	Fisco-Gabriel Balbontín; R. Spech s/n.	100.000.—
5113	Fisco-Gabriel Balbontín; R. Spech s/n.	246.500.—
5117/1	Iglesias M. Luis; R. Spech s/n.	43.000.—
5212	Gac Ovalle Manuel; S. Gutiérrez 5741 ..	43.000.—
5512	Oleda Carrasco Luis; San Pablo 4527 ...	20.000.—
5605	Chacana P. Juana; San Pablo 5200 .. .	73.000.—
5723	Guzmán Vital; Santa Elvira 5428	40.000.—
5846	Mallea Enrique; Santa Genoveva 48 .. .	97.500.—
5847	Mallea Enrique; Santa Genoveva 74 .. .	45.000.—
5950	Garín Manuel Suc.; Santa María 5849 ..	85.100.—
6244	Soto Angel; T. Vargas 156	13.000.—
6454	Aguirre Ramón; Vargas 4299	182.900.—
6640	Meneses May Humberto; 25 de Mayo 4784	58.000.—
6673	López Zúñiga Darío; 25 de Mayo 5322 ..	16.000.—

MINIMUM: Para cada propiedad los dos tercios del avalúo vigente.

BOLETA: El 10 por ciento del minimum señalado.

DEMAS BASES Y ANTECEDENTES en autos citados y en el Servicio de Cobranza Judicial de Impuestos, Abogacía Provincial de Santiago, calle Castro número 6, 2.o piso.

SANTIAGO, 9 de octubre de 1946.

EL SECRETARIO.

INFORMACIONES DE INTERES

SOCIEDADES ANONIMAS

TITULOS	CIERRE REGISTRO	DIVIDENDOS
Sumar A, octubre 10 a octubre 20. Neto $ 1.25. Oficina Renta Urbana.		
Cemento Melón, Oct. 14 a Oct. 25. Neto $ 2.50, Oct. 25 en adelante.		
Yarur, oct. 19 a oct. 26. Neto $ 3.74, oct. 28 en Bco. Chile.		
Drogas Bot. Liq. (2.a Cta.) oct. 17 a oct. 28; neto $ 2.50.		
Lamifún, oct. 17 a oct. 28; Neto $ 0.85 oct. 29 en Bco. Pizarreño, oct. 21 a oct. 29; Neto $ 0.85 oct. 29 en Bco. Nacional de Oxigeno, octubre 22 a octubre 29. Bco. Chile.		
Sanitas, oct. 15 a oct. 21, J. Ord. oct. 21 en sus oficinas.		
Lozas de Penco, Oct. 14 a Oct. 27, J. Ext., Oct. 27 aumento capital de 40 a 60 millones de pesos. La primera emisión de acciones a la par en la proporción de 1 por cada 4. Pago dividendo de $ 1.70 Neto.		
Immar, oct. 21 a oct. 24; J. Ord. oct. 24 en sus oficinas.		
Cisnes, oct. 11 a oct. 25, Por dividendo.		
Sonavela, oct. 10 a oct. 26; J. Ext. oct. 26 tratar aumento de 17.500.000 a $ 24.500.000, mediante la emisión de acciones serie B, a $ 20.		
Seguros La Nacional, oct. 14 a oct. 29; J. Ext. oct. 29 aumento de capital a $ 8.000.000, mediante la emisión de acciones a $ 50, en la proporción de 2 por 1.		
Seguros Marítima, oct. 15 a nov. 4; Por dividendo.		
Universo, Oct. 20 a Oct. 31. Emisión 88.643 acciones a la proporción de 1 por cada 18 3|4. Plazo para suscribir y pagar 31 de octubre. Las acciones quedan todas iguales.		
Chiteco, Oct. 21 a Oct. 31. Emisión 40.000 acciones en proporción de 1 por 7. Plazo para pagar la primera cuota de $ 25 hasta el 31 de Oct. Pago segunda cuota de $ 25, más 7%, hasta el 15 de diciembre. La nueva emisión tendrá dividendos a contar del 31 de octubre de 1946, pudiendo transarse mientras no estén totalmente pagadas y se entregue títulos correspondientes.		
Termas Panimávida, Oct. 15 a oct. 19. Plazo para suscribir primera cuota de $ 10 hasta octubre 31. Pago segunda cuota $ 10 hasta enero 30 de 1947.		
Textil Progreso, octubre 15 a octubre 31. Plazo para suscribir y pagar hasta octubre 31. La nueva emisión solo tendrá derecho a sexta parte del dividendo.		
Seguros Italia. Plazo para suscribir y pagar la primera cuota $ 15 hasta el 30 de octubre. Plazo para pagar la segunda cuota entre el 15 y el 30 de abril de 1947.		
Banco de Crédito. Plazo para suscribir y pagar $ 166 de la emisión hasta el 31 de octubre. Las acciones emitidas se ajustan al dividendo del segundo semestre.		
Mercedditas. Plazo para suscribir y pagar la nueva emisión hasta noviembre 4.		
Ref. de Viña. Plazo para suscribir y pagar la opción de acciones de Industrias Varias a $ 50, hasta octubre 17.		

MERCADO DE CAMBIOS

Cotizaciones proporcionadas a LA NACION, por los corredores Zavala, Rodríguez y Cía. Ltda., Corredores de la Bolsa de Santiago:

MONEDAS

	Comprador	Vendedor
Dólar D. P.	31.—	
Libra D. P.	124.38	
Nacional Exp.	8.93	
Dólar libre	30.—	
Dólar Ch. viaj.	30.—	
Libra billete	115.—	
Nacional Ch. Exter.	9.35	
Soles billete	4.50	
Boliviano	8.60	
Uruguayo	31.20	
Franco suizo	—.—	
Franco francés	—.—	
Lira	—.—	
Cruzeiro	1.30	

LOS REMATES DE HOY

Semanal, de seguro, voluntario y judicial, de muebles de casa, etc., de 10 a 12.30 y de 14.30 horas, adelante, en 1360.— Martilleros, señores Víctor Araya L., Carlos Schmidt y Alfredo Recart.

Vestidos, abrigos, guantes, carteras, y diversos artículos importados, para señoras, por orden de la señora Flor Donoso, las 10 horas, en Miraflores 197.— Martilleros, señores Macedo Alamos y Gustavo Echeverría Vigil.

Menaje de casa y automóvil Packard, modelo 1937, de la señora Flor Donoso, de 10 a 12.30 y de 15 horas en Miraflores 197.— Martilleros, señores Jorge Balmaceda y Gustavo Echeverría Vigil.

Menaje de casa del señor Julio Zegers Baeza, a las 15.30 horas, en Agustinas 2123.—Martillero, señor Ramón Gutiérrez.

Judicial y voluntario, de autos, camiones, camionetas, las 15 horas, en Avenida Matucana 63-A.—Martillero, señor Marticorena.

25 piezas de género importado, para visillos, cortinas, las 15 horas, en Compañía 1360.—Martilleros, señores Víctor L., Carlos Schmidt R., y Alfredo Recart.

MATADERO MUNICIPAL

PRECIO DE LA CARNE EN VARA, DEL DIA 17 DEL MES

Bueyes	—	Terneros 1.a	
Novillos	—	Id. 2.a	
Vacas	—	Cordero 1.a	
TOOTAL	—	Id. 2.a	
En Vara	—	Id. 3.a	
TOTAL	—	Cord. Magallanes ..	
Terneros	202	" lechón	
En Vara	7	Oveja 1.a	
TOTAL	209	Id. 2.a	
Corderos	2153	Id. 3.a	
En Vara	207	Cerdo 1.a	
TOTAL	2360	Id. 2.a	
Cerdos	409	Id. 3.a	
Vivos	84	Grasa en rama	
En Vara	—	Sebo	
TOTAL	493	Carne congelada	
Buey 1.a	8.50	PRECIOS DE LOS	
Id. 2.a	8.50	Machos mayores de 3	
Novillos 1.a	8.50	Machos menores de 3	
Id. 2.a	8.50	Cuero de vaca	
Vaca 1.a	8.50	Cuero de cordero ..	
Id. 2.a	8.50	Cuero de lechón ..	

REMATE VOLUNTARIO

El martes 22 de Octubre, a las 16 horas la propiedad ubicada en la calle San Ignacio 409.

MINIMUM: $ 180.000.—

50 o|o al contado y la otra mitad a 6 meses y 1 año plazo, con el 8 por ciento de interés anual. Bases y antecedentes, en la Notaría de don

CARLOS FIGUEROA UNZUETA

HUERFANOS 1227 —:— BOLETA 10 o|o

INSPECCION GENERAL DE CASAS DE PRESTAMOS

REMATE DE PRENDAS DE PLAZO VENCIDO

AGENCIA "EL TIGRE", DE PUENTE ALTO

SABADO 19 DE OCTUBRE DE 1946

HORA	AGENCIA	DIRECCION	NUMEROS
10.30	EL TIGRE,	calle Concha y Toro N.o 112	P. Alto 66001-66966

HAY: Vestidos, telas de ropa, calzado, loza, ollas, frazadas, etc. LAS PRENDAS ESTARAN A LA VISTA DOS HORAS ANTES DEL REMATE.

PAGO AL CONTADO. EL INSPECTOR GENERAL.

HOY

DE 9.30 A 12.30 Y DE 14 HORAS ADELANTE

REMATE DE ROPA

EN LA SUCURSAL N.o 5 DE LA

CAJA DE CREDITO POPULAR

SAN DIEGO 1418-1426

Préstamos de Febrero de 1946, vencidos en Agosto de 1946, concedidos por Anexos Portugal y San Diego.

— H A Y —

Cortes de casimir nacionales e importados; ternos nuevos y usados; calzado, ropa interior, sobretodos, vestones; chalecos etc.

Blusas, batas, tapados, vestidos, cortes de seda; lana y algodón.

Sábanas, fundas, manteles; servilletas, frazadas, sobrecamas, visillos, colchas etc.

PAGO AL CONTADO.. ENTREGA INMEDIATA.

Precios de valores no cotizados oficialmente

JUAN SOLDADO: 18 n.
MAFYCSA: 115 tp.

Carlos Covarrubias V., Bandera 55.

Revista "Precios"

Está en circulación el N.o 484, de esta importante revista, órgano oficial de la Bolsa de Comercio de Santiago, y correspondiente al actual mes de octubre. Entre su variado material, trae la siguiente:

Colaboración que se necesita.
Escasez de divisas.
Exposición de la Compañía Sud Americana de Vapores.
Exposición de Braden Copper Company.
El estaño durante el