LA MAÑANA

DIARIO LIBERAL

Edicion de 12 Pags.

Precio: 10 Centavos

Año IV — SANTIAGO de CHILE.—Miércoles 2 de Abril de 1913 — Núm. 1,293

Colegio Electoral

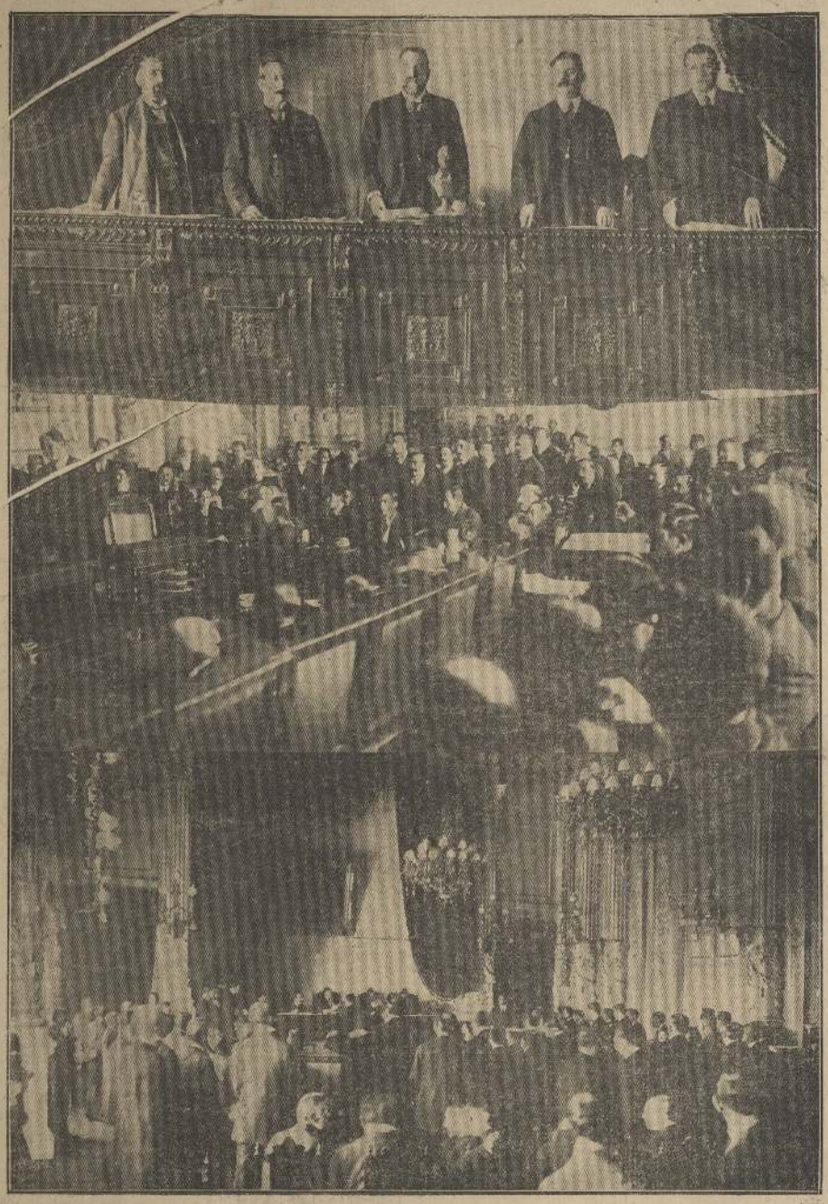

1.—La mesa directiva.—Al centro el presidente don Salvador Izquierdo; á la derecha el primer secretario, señor Roberto Parragué; á la izquierda, don Julio Beytía, segundo secretario; á continuación don Carlos Ruiseñol, tercer secretario.
2.—Aspecto de la sala Municipal, en el momento de la entrega de las actas de escrutinio por los presidentes de mesa.
3.—Otro aspecto de la misma sala.

Cómo aumenta en Chile el espíritu de ahorro

Entrevista con el Director de la Caja Hipotecaria, señor Barros Borgoño

CREACION DE NUEVAS CAJAS DE AHORRO

El capital impuesto pasa de 60 millones de Pesos

La clase obrera empieza á comprender las ventajas del ahorro

El ahorro en Chile

Pueblo que economiza, que ahorra, es pueblo más tarde, rico y próspero; por eso debemos estimular en nuestras clases obreras, en especial, una afición al ahorro, ya que él le puede reportar infinitas ventajas, por cierto no la menor, la sobriedad.

De acuerdo con este modo de pensar, ayer tarde nos acercamos á la Caja Hipotecaria y entrevistamos al director de ella, don Luis Barros Borgoño, quien deferentemente nos proporcionó algunos datos interesantes sobre el fomento del ahorro en Chile.

Comparación entre 1911 á 1912

—¿Ha habido aumento en el ahorro, desde 1911 al 1912?

—Unos juzgarán si el aumento es importante, al decírseles que han pasado de un millón de pesos las imposiciones que se han hecho mensualmente en todas las Cajas del país.

Esa cifra jamás alcanzó nunca, ni en los mejores meses del 1911, y, por lo tanto, ello habla más elocuentemente que todo lo que se diga, sobre el aumento progresivo del espíritu al ahorro en nuestro pueblo.

Creación de nuevas Cajas

—¿Piensa esta dirección crear nuevas Cajas de Ahorros en el país?

—Efectivamente, ante los admirables resultados de las actuales Cajas de Ahorros, la dirección tiene en estudio la creación de otras nuevas, lo que se llevará á cabo en breve.

Por de pronto, pensamos abrir sucursales en el Norte, en Copiapó, y en el Sur, en Constitución, Lebu y Angol.

Además, se ha acordado que muchas de las oficinas que hasta ahora, tanto en el Sur como en el Norte, han funcionado como simples agencias, con bastante buen resultado, en lo sucesivo, pasarán á ser de la categoría de sucursales.

Se crearon el año pasado

—¿Cuántas sucursales se crearon en el año pasado en el Sur?

—Según datos exactos á la vista, solamente en el Sur hemos creado en el pasado año, trece nuevas sucursales.

Y como les decía antes, estamos muy contentos de sus resultados, hasta el punto de que se aumentarán, tanto las sucursales como las agencias, en el Norte y Sur de la República.

Cifra asombrosa

—¿A cuánto ascenderá próximamente el capital impuesto en las Cajas de Ahorros del país?

—Si bien la cifra exacta no podría precisarla en estos momentos, sí puedo asegurarles que el capital impuesto actualmente en todas las Cajas de Ahorro de la República, pasa de sesenta y cinco millones de pesos, cifra que, como bien se comprenderá, no deja de ser interesante y consoladora á la vez.

El estímulo al ahorro

—¿Se nota en el pueblo, sobre todo en la clase obrera, el espíritu de ahorro?

—Sí, señor; felizmente, nuestro obrero es el que mejor ha comprendido las ventajas de la economía, y por eso figura entre los más asiduos imponentes en todo el país.

Casas compradas

—Siendo una de las ventajas de la Caja de Ahorros, la de adquirir fácilmente una casa, ¿son muchas las casas adquiridas?

—La adquisición de casas se obtiene de dos maneras; una, de casas particulares, y otra, de las existentes en la población Huemul.

En este momento no podría precisarle la cifra de las casas particulares que se han comprado por medio de la Caja de Ahorros, pero sé que son bastantes.

En cuanto á las ya compradas en la población Huemul, puedo asegurarles que en pocos días más tendremos vendidas y colocadas ya más de cien casitas, y en breve se comenzará á edificar otras, pues estando casi todas las edificadas ya vendidas, se hace preciso el disponer otras para atender los nuevos pedidos.

Estas casas de la población Huemul han sido compradas casi todas por obreros, cumpliendo así uno de los fines principales de la fundación de esa población.

En la Memoria anual que se publicará en pocos días más, se podrá apreciar el incremento que ha tomado en Chile el espíritu de ahorro, no solo en la clase media en general, sino especialmente, y lo que es muy lisonjero, entre nuestros obreros.

Las cifras exactas marcarán el verdadero alcance del ahorro, demostrarán concretamente muchos de estos datos que hoy á la ligera le anticipo.

Nos retiramos satisfechos de que el ahorro tenga tan buenas expectativas en nuestro país, ya que, como decíamos anteriormente, además de acreditar sobriedad, es la base para un futuro próspero de nuestras clases obreras.

Al traves de nuestros establecimientos de educación

El Instituto Pedagógico

X

Nos queda que hablar de los profesores de pedagogía del Instituto. Ellos son: don Guillermo Mann y don Darío Salas. Desde su fundación hasta el año 1901 tuvo el Pedagógico para esta asignatura un profesor distinguido, don Jorge E. Schneider de quien hacen tan elogiosos recuerdos los alumnos de aquel tiempo. Era el doctor Schneider un pedagogo notable, muy preparado y competente. Sobre cada uno de los ramos de los estudios tenía las nociones más exactas sobre los verdaderos métodos de la enseñanza. Sus aprendizajes formaban al verdadero profesor, al que en realidad sabe dirigir á los niños. Hay una diferencia (no habrá necesidad de decirlo) entre el profesor que sabe educar, conducir y desarrollar los sentimientos y las facultades del niño, que sabe formarle su carácter y naturaleza y el profesor cuyas clases sólo son conferencias más ó menos importantes y que muy poco provecho reportan al educando. El profesor Schneider formaba ante todo al pedagogo. Renunció de sus clases el distinguido maestro y vino á reemplazarle en los años siguientes el doctor Guillermo Mann.

Inició sus clases el doctor Mann en 1904, desde entonces hay que hacer notar algo nuevo en la enseñanza de pedagogía. ¿Ha mejorado esto? El señor Mann introdujo desde luego la ecología en el Pedagógico, ramo indispensable para todos aquellos que deben conducir á los niños. La ecología es necesaria al profesor que debe conocer la vida síquica del alumno, del mismo modo que es necesaria en los estudios de Derecho para los abogados que tienen más tarde que ocuparse de la administración de Justicia.

Se estableció, pues, la ecología en el Pedagógico y además un gabinete para estudios prácticos que el doctor Mann trajo de Europa. ¿Y cuáles han sido los frutos de esta enseñanza? No son muy satisfactorias desde el momento que el profesor no puede ó no sabe llevar á la práctica los conocimientos que en el Pedagógico ha aprendido sobre la materia. Además para que tales estudios pudieran hacerse sería necesario tener gabinetes de ecología en todos los liceos.

No cabe duda que la ecología es un estudio de la mayor importancia para la educación; por ella se pueden apreciar las facultades del niño, su capacidad, sus sentimientos y en general su vida síquica.

Le ha cabido al doctor Mann el honor de haber introducido en el país algo que es necesario para la enseñanza y por medio de la cual la pedagogía ha tomado un carácter científico. Dentro del Pedagógico los alumnos hacen algunos trabajos sobre ecología; son trabajos sencillos, pero que, como ensayo, merecen su aprobación. Más tarde se llegará á mejores resultados.

Ha establecido el doctor Mann otra reforma en la enseñanza y ésta se refiere á las clases prácticas que los alumnos deben hacer en el Establecimiento con los niños del Roco anexo. Los alumnos de hoy tienen más trabajo que en tiempos del profesor Schneider y por tanto deben salir más preparados que antes. En los primeros años hizo el doctor Mann clases de Historia de la pedagogía que hoy están á cargo del distinguido profesor don Darío Salas. Dejó aquellas clases para darle desarrollo á otros puntos á la ecología experimental, á la metodología y á las clases prácticas. ¿Y como son estas clases? ¿Cuál es la preparación del doctor Mann en estas materias? Hay opiniones diversas. Tiemos oído de los profesores apreciaciones no favorables sobre las clases de pedagogía y aún se ha puesto en duda la competencia de aquel maestro. Pero esto no debe ser exacto, porque el profesor Mann ha revelado dentro y fuera del Pedagógico, una erudición sobre cuestiones de enseñanza que ningún profesor ha alcanzado en estas tierras. Es verdad que en los primeros años sus clases no eran del todo satisfactorias; se reducían en gran parte á simples dictados de nociones que el profesor sacaba de los textos y tratados extranjeros. Eso se debía más bien á dificultades del profesor en el conocimiento del idioma. Subsanadas estas dificultades las clases tienen hoy otro especto y en ellas demuestra el profesor preparación y competencia.

Don Darío Salas hace clases de historia de la pedagogía en el II año y lógica en el III y IV. Es un profesor que ha estudiado en el Pedagógico y que ha perfeccionado sus conocimientos en las universidades americanas.

Entre los profesores chilenos ocupa el señor Salas, sin duda, el primer lugar. Tiene vastos conocimientos sobre pedagogía que ha revelado en sus trabajos, en sus conferencias y en los debates de la Asociación de Educación Nacional de la, cual es distinguido miembro. Ha hecho estudios de filosofía y filología y conoce los principales idiomas europeos. El Pedagógico ha hecho una elección muy acertada en nombrarle su profesor. Queda, pues, demostrado que hay en el país una multitud de profesores chilenos que pueden ponerse al lado de los sabios maestros del Pedagógico.

Tiene pues, el instituto en pedagogía dos profesores notables y se da á la enseñanza demasiada extensión. Se estudia sobre pedagogía más de lo necesario y tanto que el Pedagógico, como declamos al principio, reviste más bien un carácter de Seminario que de Instituto de ciencias.

A. C.

En el lecho del Río de la Plata

Curioso hallazgo de un enorme fósil.—Restos de un posible Gliptodonte

Ha sido objeto de generales comentarios el hallazgo sorprendente efectuado en las obras de dragaje que se efectúan en la sección segunda del dock sur, frente á las nuevas usinas de la Compañía Alemana Transatlántica de Electricidad.

Naturalistas y paleontólogos tienen ya nuevo y ameno tema para sus investigaciones acerca de las características del curioso fósil, perteneciente, á no dudarlo, á una fauna que se pierde, posiblemente, en la noche de los tiempos.

El descubrimiento á que aludimos se efectuó en las siguientes circunstan-

Gran Farmacia Blanco

SANTIAGO

Calle Ahumada Núm. 99, esq. Moneda

Desde hoy pongo á disposición del respetable público de esta capital, mi nuevo establecimiento de Botica y Droguería, denominado

"FARMACIA BLANCO"

El despacho de recetas está atendido por un competente farmacéutico y un personal idóneo.

Surtido completo en Drogas, Especificos y Perfumería fina

SE ATIENDEN PEDIDOS DE PROVINCIAS

PRECIOS MODICOS

Ismael J. Blanco.

CEMENTO

'EL MELON'

El mejor del mundo

PIDALO A:

Balfour Lyon y Cía.

BANDERA 185 :-: DELICIAS 1751

Martires del ESTÓMAGO
Tomad Estomasina Lag. Bouché
BOTICAS Y BROGUERIAS SURTIDAS

AVISOS DE CRONICA

DOCTOR RAMON IBANEZ
Regresó.— Especialidad. Enfermedades de niños.
Consultas: de 1 á 3.
Catedral 2616.—Teléf. Inglés 547
IX-25-664

JUAN LOPEZ R.
ABOGADO
Estudio: COMPAÑIA 1223
VIII-30-626

AVISO
Los que tengan negocios pendientes con don Alejandro Elias Beres Ojeda, pueden entenderse con la sucesión de éste en su escritorio.
BANDERA 356
Su viuda, representada por MARTIN y ESCOBILLANA. IV-26-659

OPTICA MEDICA
PROF. J. P. ABELLA
Optico científico de Nueva York
Especialista para la corrección de los defectos de la vista y adaptación científica de anteojos y lentes.
Consultas: de 9 á 12 y de 1½ á 5.
Catedral 1115, frente al Congreso
IV-22-667

J. GAZORLA M.
ARQUITECTO CONSTRUCTOR
Atiende trabajos en provincias.
—: CASILLA 125 :—
IV-12-568

DOCTOR MORALES OGARANZA
Medicina interna. Vías genito-urinarias y sífilis. Aplicación del Salvarsan por nuevo procedimiento. Consultas de 1 á 4 P. M.—Delicias 2068.
IV-9-581

SAMUEL TIRADO ALBUNATE
ABOGADO
Trasladó su estudio á Huérfanos 1220. V-18-665

DORA RIVERA de L.
MATRONA
Garantizo partos sin dolor, según nuevo tratamiento.
Recibo enfermas pensionistas.
BASCUÑAN 198
IV-25-659

MALAQUIAS CONCHA
LUIS MALAQUIAS CONCHA
ABOGADOS
Estudio: Compañía 1065.— Casilla 1088. IV-25-670

DOCTOR IBARRA LORINO
Jefe Clínica VIAS URINARIAS
Medicina General
Consultas: de 1 á 4 P. M.
— NATANIEL 64 —
IX-28-502-1513

Dr. MAURCICA
— Profesor en Filosofía Hipnótica —
Titulado en la Universidad más grande del mundo, en Estados Unidos de Norte América
ENSEÑO el curso completo y hago clases especiales.— APRENDED esta ciencia, que con ella se obtienen los favores del mundo!!— APRENDIENDO esta ciencia se ahorra el servicio del médico; y se libra del charlatanismo.
Malgré 420.—Teléfono 1290
SANTIAGO—CHILE
V-21-671

DOCTOR GIANELLI
Radioterapia sífilis, cánceres generales, inyecciones 5$0.
Su clínica será atendida por el doctor Vial, Mneda 1324, de 2 á 4 P. M. 47

DOCTOR Núñez Labbé
Medicina interna para adultos y niños. Venereas Sífilis. Consultas Clínica Lira 79 Teléfono 2060 de 2 á 4 P. M. 471—P

Dr. Carlos Cumming
Estudiosa En ropa. Andermeda Ojos de Gloss, nariz y garganta. Consultas 2 á 5. Huérfanos 762 V-16-672

J. Marcial Rivera
Enfermedades Senitiv Primarias Sífilis Vías Urinarias. Consultas 10 á 12, 1 á 4 P. M. Domingos Mañana Casilla 101 Sur V-16-672

Cual: La draga Velez Sarfield funcionaba en las obras indicadas, cuando á veintitres metros de profundidad bajo el nivel del río, y como á dos metros más ó menos dentro de la toma, fueron arrancados y traidos al exterior el cráneo, las vértebras y costillas petrificadas de un enorme fósil, que debe pertenecer, sin duda, á un elephant de una especie colosal de épocas remotas.

Por bien determinados antecedentes científicos sobre la materia es más que probable que se trate de un ejemplar de slipodonte de la familia de los clasipodidos pertenecientes á una fauna extinguida de la América del Sur, y que se encuentra fósil en la época cuaternaria, abundando sus restos en la ribera del río de la Plata.

Las características de este ejemplar gran, aparenza inmóvil semejante al de una tortuga, muy convexo y con pies cinco engrosados. Pertenece al género el "Hoplir plocus ó grípocus clavedus", cuyos individuos medían cerca de dos metros de longitud y casi un metro de ancho; la región ventral elíptica, posan y sin ornamento, revestidos de tubérculos estrellados los elementos de la región dorsal, con cuatro dedos en las extremidades anteriores y las posteriores con tres, todos dotados de unglas unas y ocho molares por cada mandíbula.

Todo indica á creer que el curioso fósil aparecido pertenezca á la remota especie que enumero: la confirmación podrá obtenerse una vez que se conozcan los restos del fósil, que todavía permanecen sepultados.

Los trabajos de dragado continuarán ahora con las precauciones debidas, bajo la Dirección del ingeniero Andreys con el objeto de averiguar si existen como es lo probable, más fósiles en el paraje indicado, ó completar la extracción del curioso ejemplar aparecido.

GONORREA
Blenorragia, Purgaciones etc.
Garantizamos su curación radical aunque sea crónica en solo días con el
BLENORROL
del Dr. Prenioit, antes de certificar dejo lo acredita. Consultas gratis y por cartas. Pídase únicamente Droguería Inglesa, Independencia 2000, Valparaíso, Casilla 2019. 4-P

SOCIEDAD PROTECCIÓN MUTUA DE Empleados Públicos de Chile
Se cita á Junta General Ordinaria de Socios para el 6 de Abril próximo á la 11 P. M.
La reunión tendrá lugar en el edificio de la Sociedad, Moneda uno, 434.
Los poderes deberán ser presentados en la secretaría para los efectos de lo dispuesto en el artículo 48 de los Estatutos hasta el 5 de dicho mes á las 3 P. M.
Marzo 19 de 1913.
EL PRESIDENTE
IV 6-1242

Dr. MONTENEGRO
Enfermedades de niños.
Consultas: 1 á 3.—Vergara 541.
IV-18-1008

LUIS A. TRONCOSO PINTO
ARQUITECTO
HUERFANOS 1226
Proyectos. Dirección de toda clase de edificios, especialmente con armadura metálica, conforme al sistema norteamericano. IV-16-672

Dr. FUENTES MATURANA
Natanael 230.— Cirugía general y de señoras. Operaciones y partos. Policlinado gratuito: Natanael 1149.
VI-25-680

ANA G. VARGAS BARRERA
MATRONA
Clínica privada. Curaciones internas, enfermedades secretas de señoras. Recibo pensionistas. Atiendo consultas de provincias.
LORD COCHRANE 985

EDUARDO TASSO
ARQUITECTO
Construcciones 8 por ciento. Administración propiedades 6 por ciento.— Compra-venta 1 por ciento.—Oficinas 2 á 5 P.M. Teléfono 2913.—Agustinas 1260. VI-25-555

Dr. BRAGA CASTILLO
Bayes N. San Antonio 840. De 1 á 4. Teléfono Inglés 1293. V-3-576

Dr. CONCHA
CLARAS 437
Especialmente vías urinarias, venéreas y sífilis. Examen de la sangre. R. Wassermann. Consultas de 1 á 4 P. M. y de 8 á 9 P. M.
VI-10-677

CLINICA PRIVADA
de Mercedes H. Rojas. Matrona. San Diego 382. Recibo enfermas reservadas; consultas secretas, preservadas; consultas secretas. Precios módicos.
VI-11-678

ADOLFO ROJAS LE-BRUN
ABOGADO
Estudio: Moneda 219.
VI-3-676

TALLER DE SOLDADURA AUTOGENA OXI-ACETILENICA
Con fierro dulce, fundido, acero, bronce, cobre, aluminio, etc., etc.
DURRET HNOS.
AVENIDA MATTA Núm. 959.
El taller se encarga de cualquier trabajo de soldadura fuera de Santiago, como minas, molinos, puentes, etc. etc. VI-20-672

INFORMACIONES DEL DIA

El Asilo Maternal

Su nuevo reglamento. El Patronato de la Infancia. Los niños huérfanos y abandonados. Texto del nuevo reglamento.

Damos á continuación el Reglamento por el cual se regirá este importante establecimiento recientemente fundado por el Patronato de la Infancia. En su confección han tomado parte los administradores del Asilo, señores Ismael Valdés Valdés, Dr. Víctor Kerner y Jorge Eyzaguirre H. y el directorio de la institución lo ha aprobado en sesión oficial.

El objeto del Asilo Maternal es:

1.o Disminuir la mortalidad infantil en general y en especial durante los 2 primeros meses de la vida del niño, merced á los cuidados que las madres y los recién nacidos recibirán durante el tiempo que permanezcan en el Asilo.

2.o Servir de escuela para la formación y educación de un personal de cuidadoras de niños recién nacidos.

Reglamento

1.o El Asilo Maternal proporcionará atención y alojamiento gratuito á las mujeres pobres y á sus hijos recién nacidos durante los 40 días después del parto.

2.o Solo podrán admitirse madres y niños sanos.

3.o Las madres que á consecuencia del parto hubieren quedado enfermas, deberán ingresar á un hospital con el objeto de medicinarse, pero el Asilo recibirá los niños de estas madres durante el tiempo que dure la enfermedad.

4.o El Asilo no se hará cargo de niños huérfanos ó abandonados por sus madres. En caso de que este abandono se produzca, la administración avisará los niños á la casa de expósitos.

5.o Solo se recibirán niños sin sus madres cuando estas por medio de un certificado médico justifiquen la necesidad de ingresar á un hospital; en caso de que el Director médico del Asilo, previo examen de la interesada lo crea necesario, á fin de que cuando por encontrarse imposibilitada por fuerza mayor no pueda atender á su hijo.

6.o El Asilo fomentará, por todos los medios posibles la lactancia exclusiva al seno materno y establecerá un sistema de premios para las madres que crien sus niños exclusivamente de este modo.

7.o Se dará todas las facilidades á las madres asiladas para buscarse trabajo ó ocupación fuera del Asilo después de terminado su convalecencia.

8.o Las asiladas se esmerarán en observar el mayor orden, compostura y limpieza y deberán ejecutar los trabajos ligeros que demanda el orden de una casa, costuras y otros que la dirección médica considere compatibles con la higiene de las convalecientes.

9.o Las madres asiladas que tengan bastante leche para amamantar más de un niño, se harán cargo de la alimentación de aquellas que se encuentren en el Asilo sin sus madres.

10.o Una comisión de señoras atenderá á las asiladas aún después de su salida, visitándolas en su domicilio ó haciendo que ellas se presenten periódicamente al consultorio.

11.o Anexo al Asilo habrá un consultorio para madres y una Gota de Leche que serán atendidas por el Director-Médico del establecimiento.

El Administrador

1.o Vigilará la marcha general del Asilo y cuidará de la inversión correcta de los fondos destinados á su sostenimiento.

2.o Es el jefe del establecimiento y definirá todas las cuestiones ó dudas que puedan suscitarse entre las personas ocupadas en él.

3.o Visitará el Asilo, si fuere posible, diariamente, y podrá hacerse reemplazar por los sub-Administradores en todo ó parte de sus funciones con las mismas atribuciones que él.

Director-Médico

1.o Bajo su vigilancia estará la dirección médica del Asilo.

2.o Inspeccionará la alimentación y la higiene de las madres y de los niños.

3.o Tendrá á su cargo el Consultorio maternal y la Gota de Leche.

Visitadora

1.o Vigilará el orden interno del establecimiento.

2.o Inspeccionará la cocina general y las cocinas de leche y atenderá á la buena salidad de todos los alimentos.

3.o Visitará el Asilo y recorrerá todas sus dependencias para vigilar su aseo y su buena marcha.

4.o Dispondrá la manera como las señoras agregadas al Asilo deban cumplir sus obligaciones; como deben reemplazarla y turnarse en el servicio.

Estadístico y teneder de libros

1.o Debe llevar un libro en que deben tener todos los datos relativos á las asiladas, su nombre, edad, número de hijos, domicilio, fecha de entrada y de salida, enfermedades anteriores, etc.

2.o Llevará un libro de gastos generales del Asilo.

3.o Tendrá un inventario completo de todos los muebles y útiles del Asilo.

4.o Dará aviso diariamente á la Asistencia Pública del número de camas y cunas disponibles.

Las monjas

1.o Se encargará de la dirección interna y del servicio del Asilo y de sus dependencias.

2.o Vigilarán á los empleados y atenderán á las asiladas y á sus niños.

3.o Harán las compras de alimentos y llevarán la cuenta de ellos de acuerdo con el Administrador.

Las irregularidades de la Maestranza de Yungay

Hasta ayer la Dirección de los Ferrocarriles no había tomado ninguna resolución acerca de las irregularidades de la Maestranza de Yungay, apesar de que la comisión investigadora presentó su informe hace más de un mes.

Ayer estuvo en esta imprenta, el diputado Díaz, de dicha Maestranza, á pedirnos precisamente desmintiéramos la información publicada en este diario, hace algunos días, en la cual el empleado en referencia aparecía como poseedor de un surido de un operario, lo cual el mismo diputado justificaba, y no excluía haber pedido el obrero interesado un sueldo.

El expresado empleado, no nos mostró ningún justificativo, solo vino á amenazarnos, sino por la cual le sería tomada la palabra.

La Dirección de los Ferrocarriles, haría bien en exigir á sus subalternos un poco de más cultura, y más que todo eso que se vindican de los cargos que se ponen en base. El sol no procden ninguna cancelarles sin más trámite.

Por nuestra parte, volvemos á insistir en la efectividad de nuestro denuncio, pues si está llenado en documentos que el ministro Body, debe ante todo revelarlos.

Las bravatas no conducen. A nadie, si se recurren á ellas cuando se tiene la razón.

Consejo de Obras Públicas

El Consejo de Obras Públicas ha sido citado á sesión para mañana á la hora de costumbre.

Se ocupará especialmente del estudio que se encuentran los puentes del Maipoco, pues algunos de ellos no ofrecen condiciones de seguridad.

Maestranza de Yungay

La Dirección de los Ferrocarriles con fecha 28 del corriente á la comisión de las bases para proveer el puesto de Jefe de la Maestranza de Yungay, á fines de la presente semana.

Este puesto será proveído por medio de un concurso.

CASAS HABITACIONES

El Ministerio de Ramo ha acordado la construcción de casas habitaciones para el personal de las escuelas rurales del sur, pues actualmente carecen de ellas.

La Inspección de Alquiencma confeccionará el proyecto respectivo.

CONSTRUCCION DE UN CAMINO

El contratista de las obras de construcción del camino de Cancón á Monte Mar, en atlcitado de la Dirección de Obras Públicas una prórroga de seis días para terminar, esas trabajos.

FERROCARRIL LONGITUDINAL

La Dirección de Obras Públicas ha terminado al Ministerio del ramo que en el presente año quedará terminada la construcción de ambas secciones del Ferrocarril Longitudinal, y que se podrá hacer el servicio de trenes entre la Calera y Pimenta.

Recomendamos muy especialmente
EL JARABE DE
RABANO YODADO
DON BRONTES 1108
Como poderoso tónico depurativo, reemplaza ventajosamente las emulsiones de bacalao y es muy provechoso para niños.—Pídase la marca de
Laboratorio Chile
116-P

Visita de inspección

Ha sido designada una comisión compuesta de los ingenieros M. Abel Mutizaga, Manuel Prado y Julio Flores para que practiquen una visita de inspección á la Sección norte del Ferrocarril longitudinal.

Los estudiantes chilenos en Lima

Fiestas de ese orden.— Comunicación del Consul de Chile al Ministerio de Relaciones

El Ministro de Relaciones ha dirigido la siguiente carta al Ministro de Instrucción:

Nuestro Cónsul General en el Perú, en oficio número 322, Sección D, de 22 de Febrero pasado, dice á este Departamento lo que sigue:

"Tengo la honra de confirmar el siguiente telegrama que envié á US., con fecha 21 del corriente:—"N.o 8.— Estudiantes chilenos han sido aquí objeto de ovación entusiasta. Guillermo Billinghurst (hijo) les invitó almorzar y en seguida fueron recibidos por el Presidente de la República del Perú. A su Regreso han organizado con un banquete Centro Universitario y una excursión Cerro Santa Ifrecia Gobernador".— Aunque la anterior información debe agregar que nuestros jóvenes compatriotas solo permanecieron aquí un día, pues el vapor que los llevaba no pude detenerse por más tiempo. A su llegada al Callao fueron recibidos por un Edecan del Excmo. señor Billinghurst, el presidente del Centro Universitario y varios miembros de la juventud intelectual de Lima. En todas partes fueron atendidos con esa cortesía, cordialidad.— Creyendo interpretar los sentimientos de US., le he hecho una visita al señor Ministro de Relaciones Exteriores para expresarle á nombre del Gobierno de Chile sus agradecimientos por todas esas atenciones.— Adjuntos no envío US. encontrar dos recortes de que es remitiendo algunas viejas fotografías que se han tomado de los estudiantes chilenos".

La que transcribo á US. para su conocimiento, recomendándole los recortes en referencia.— Dios guarde á US.—Enrique Villegas".

El rector de la Universidad ofó cuanto de la nota anterior en la última sesión del Consejo.

ESCUELAS AGRICOLAS

El secretario de la Inspección de Escuelas y Fomento Agrícola ha aplicado hasta nueva orden su proyectada visita á las Escuelas Agrícolas del país.

Señores Agricultores!!!
Antes de comprar sus arados para este año, convendría que nos visitaran para inspeccionar la existencia que tenemos de arados de los afamados fabricantes
Emerson - Brantigham Co.
Arados de todos tamaños y estilos para cualquier clase de terreno
Morrison y Cía.
Ingenieros Técnicos é Importadores
AHUMADA 65, 67 Y 77
38—P

Recepción de materiales

Se ha nombrado una comisión compuesta por M. K. Lindeskoug, del jefe de la sección Materiales del Ministerio de Instrucción, señor Alberto Ossa; y del secretario del Instituto Nacional, don Abel Castro, para que procedan á recibir el mobiliario y material de enseñanza mandado á construir por propuestas públicas.

De Europa

Don Angel C. Vásquez Constanino ha sido consultado para que profesione en Europa sus conocimientos de electricista técnicos.

Liceo de niñas No. 2

Se ha creado un curso especial de inglés en el Liceo de Niñas N.o 2 y también una clase especial de ramos técnicos.

Para el primer curso ha sido nombrada doña Margarita Mac-Guinn.

Las profesoras técnicas han sido designadas las señoritas Blanca Barreda, Lucinda González, Elsa Courts y Elsa Lota.

La situación agrícola en Valdivia

Pueden darse por terminadas las cosechas de trigo y avena en la provincia de Valdivia.

Los datos que al respecto hemos logrado obtener comprenden el resultado del departamento de Valdivia y se refieren á los centros productores de Arauco, Chile Bajo, Maco, San José, Ca se Calle, Los Lagos, etc.

En general, el rendimiento del trigo ha sido satisfactorio; lo mismo puede decirse respecto de la avena. No es exagerado estimar que por un saco de siembra de trigo se ha obtenido de quince á veinte sacos; por un saco de avena igual producción.

El rendimiento de las chacras ha sido satisfactorio así mismo.

No puede decirse lo mismo respecto de los papas. Estas siembras sufrieron grandemente con la prolongada sequía de Enero, al extremo que la cosecha será pequeñísima. Podía haberse recogido de veinte á treinta sacos por uno; pero según todos los pronósticos apenas será posible obtener del cinco al diez por uno. Naturalmente, este resultado hará encarecer el tubérculo contribuyendo á traer más difícil aún la vida al pobre.

La cosecha de manzanas próximas. Así, manzanales que el año pasado dieron 200 sacos, ahora á duras penas han dado diez.

Cuanto á los frutales, en especie en muy bueno, aunque el pasto en todos los potreros.

Visitas del Intendente

El Intendente de la provincia visitó ayer tarde la posada Independencia de la Asistencia Pública.

Recorrió todas las secciones de este importantísimo establecimiento, saliendo con un renuncio digno de tipo elogio.

En seguida el señor Urrutia pasó al pabellón del Hospital de San Vicente para visitar una enfermo visita al subcomisario de la 2.a Comisaría, señor Berríos, que se haya gravemente enfermo de peritonitis.

Por último, el señor Intendente visitó los trabajos de pavimentación que se hacen en la calle de los Olivos en las aceras que circun la Casa de Orates.

INSTITUTO NACIONAL

A don Maximiliano Flores se le ha nombrado profesor de inglés del Instituto Nacional.

INSTITUTO COMERCIAL

Don Emilio Vigouroux ha sido nombrado profesor de francés en el Instituto Comercial de Coquimbo.

EDUCACION FISICA

En el Instituto Superior de Educación Física se ha creado un curso de fisiología.

Se ha nombrado para que lo desempeñe á don José Santos Salas.

POLICIA DE ARICA

Ha sido aceptada la renuncia del subinspector de la Policía de Seguridad de Arica, don Guillermo Cabieses.

PASA A LA 10.a PAGINA

AVISOS DE TEATROS

TEATRO SANTIAGO
Gran Compañía Lírica Italiana SILANGARDI
HOY MIERCOLES 2 DE ABRIL
Grandioso estreno ésta la temporada de la acreditada ópera en 4 actos de maestro Puccini:
LA GIOCONDA
Grandiosa creación del espléndido tenor PIETRO NOVI.
NOTA. — Próximamente debut del tenor catalán de fama mundial Manuel Utor.

TEATRO POLITEAMA
Gran Compañía Indio-Oriental
¡Gran debut!
EL VIERNES 4 DE ABRIL
ESPECTACULO NUEVO
PARA CHILE.
Gran éxito en Europa y Estados Unidos.

TEATRO PEPE VILA
Av. Matta entre A. Prat y Chiloé
Temporada de verano—Empresa Ramón Cuadrado—Gran Compañía Española de Opereta, Zarzuela y Comedia RADA
HOY MIERCOLES 2 DE ABRIL
¡Colosal estreno!
La grandiosa opereta en tres actos:
EL PRINCIPE DE MONACO
Véanse programas.

TEATRO ODEON
San Pablo esquina Almirante Barroso
EMPRESA ENCINA Y CO.
HOY MIERCOLES 2 DE ABRIL
Grandiosa función con exhibición de cintas cinematográficas de la
COMPAÑIA ITALO-CHILENA
Jueves gran debut de la nueva Compañía de sZarzuelas.

GRAN CIRCO KELLER
Hipódromo de Sirena.—Huérfanos esquina de San Antonio
La exhibición más numerosa de animales bravíos. Hay leones, tigres, osos blancos y negros, jaguares, cocodrilos, lamas, panteras, pumas, lobos de Siberia, gatos monteses, leopardos, etc. etc.
HOY MIERCOLES 2 DE ABRIL
¡Llenen las grandes atracciones y los espectaculos estupendos Starlos!
Hay hoy dama ramana á muerte entre un oso, el "terrible August" y el atrevido domador Oscar Bruner.
Véanse programas detallados.

PALACE THEATRE
(GALERIA BRECHE)
Compañía Manuel Díaz de la Haza
Función por tandas!
HOY MIERCOLES 2 DE ABRIL
Sección especial, á las 6.—De la Chilena.
Noche: La tanda.—Los inseparables.
La tanda.—Marido modelo.
En ensayo El inspector de Vagones-Camas, Lo que no muere, Cuarto de mi mujer, Por no escribir las señas y El rey de la Casa.

TEATRO ROYAL
HOGARTH, SIGNORELLI RINORA
Exhibición de las primicias del sistema cinematográfico Pathé Freres.
HOY MIERCOLES 2 DE ABRIL
Sección especial, á las 6½.—Mey Linder cachera de plaza; El hijo de la guerra, Nin Winter y el casamiento de Mister Wodmans.
Noche.—Gran función dedicada á la colonia inglesa—La sección: Actualidades inglesas, Del campo á la ciudad, Las aventuras de Dick y Harry.
La sección: Decorada por los leones, La cobra se venga.

FUNDO ARRIENDO
EN QUILLOTA

Espléndido fundo á diez minutos de Estación. Consta de 100 cuadras abundantemente regadas de muy buenos suelos. Muy bien apotrerado y cerrado.

Espléndidas casas de habitación con jardín y huerta de fruta escogida, alumbrado de gas acetileno. Casas de inquilinos, bodegas y galpones. Entran en el arriendo las maquinarias, enseres y animales, entre estos:

UNA ESCOGIDA LECHERIA DE 60 VACAS DE RAZA, 20 BUEYES Y CABALLOS de servicio, etc.

Canon anual: $ 30,000

Carlos Ossandon B.

1080 HUERFANOS 1080

LA MAÑANA

Santiago, 2 de Abril de 1913

LA ULTIMA EMBESTIDA

La opinión pública ha podido imponerse ayer con profunda sorpresa de una reunión celebrada antesayer por personas que se creen con derecho á poseer salitreras en el Toco. Estas personas, que desde hace varios años vienen tratando de despojar á Chile de su reserva fiscal, se han congregado en una sala del Hotel de Francia, para ponerse de acuerdo sobre la forma en que debe darse la última embestida al Fisco.

Es muy sugestivo el local en que semejante asamblea se celebró. No ha habido ciudadanos ni instituciones chilenas que hayan prestado sus salones para esta conspiración á la luz del día y los "toquistas" han debido refugiarse en las salas que una empresa alquila por precio convencional, á cualquier persona, á todo el cosmopolitismo que afluye á una gran ciudad. Esto indica al mismo tiempo que quien convocó á esa reunión, no es un chileno, sino un emisario extranjero que ha venido á este país con el encargo de mover los ánimos, para ver si algo se obtiene levantando la voz y profiriendo amenazas internacionales.

Los tribunales chilenos, sobre cuya imparcialidad y severo espíritu de justicia, nadie tiene el derecho de formular la sombra de una duda, se han pronunciado ya sobre los pretendidos derechos de los tenedores de títulos en la región del Toco. Esos tenedores, que se sometieron sin vacilación á la jurisdicción de nuestros jueces, ayudaron á sentar jurisprudencia sobre la materia y después de eso, tanto en Chile como en toda nación que se respete, el asunto es sin vuelta.

Después de las sentencias pronunciadas por los Tribunales, los tenedores de títulos, profundamente despechados, han entrado por una vía que en desdoros para todo el que lleva el nombre de ciudadano chileno. Se ha iniciado una serie de "chantages" internacionales, que no otro nombre merecen, primero, para lanzar á Bolivia por el camino de las reclamaciones diplomáticas, y en seguida, para vender participaciones en esta empresa, tanto á ciudadanos norteamericanos, como á súbditos de algunas potencias extranjeras que pudiesen egercer presión sobre nuestro Gobierno.

Se sabe con cuánta cordura el Gobierno boliviano se negó á dar carácter definitivo á estas gestiones, poniendo término á una negociación oficiosa que seguía en esa capital el Excmo. señor Fernández Alonso, apenas vió la voluntad firme y decidida de la Cancillería chilena, de no aceptar discusión de ninguna especie para los fallos del Poder Judicial. Hubo de reconocer, además, el Gobierno de La Paz, que los tenedores de títulos, llamados bolivianos, no alcanzaban al cinco por ciento de los reclamantes, y que éstos, en su gran mayoría, eran ó chilenos ó europeos avecindados en Chile que habían comprado esos títulos á la gruesa ventura y con la expectativa de convertir unos cuantos pesos en magna fortuna.

Después, los tenedores de títulos del Toco, han olvidado momentáneamente que son chilenos y han recorrido las Cancillerías europeas ó las antesalas de la Casa Blanca de Washington, esperando comprar algunas conciencias ó sorprender el patriotismo de algunos estadistas, para movorios á requerir á Chile á la entrega de esas extensiones de terrenos salitrales.

Si esta actitud no constituye un delito de lesa patria, un crimen de alta traición ó por lo menos hace de cada uno de los chilenos que han tomado parte en semejantes gestiones, un renegado en todo el sentido de la palabra, no sabemos qué calificativos pueda recibir. En todo caso, importa una vergüenza pública que algunos de nuestros conciudadanos hayan aceptado servir dócilmente las maquinaciones de un grupo de extranjeros, que no trepidarían en humillar á Chile, con tal de hacer fortuna á su costa.

Se han publicado ayer, conjuntamente con reseñas más ó menos detalladas de esa reunión, en que los chilenos habrían manifestado mayor irritación en contra de su patria, los nombres de las personas que forman el comité encargado de gestionar la entrega ó una indemnización por esos terrenos del Toco. Y la profunda sorpresa producida en el público, por la violencia de los conceptos anti-nacionales emitidos en esa reunión, se cambia en estupor al ver que en dicho comité figura desde un ex-Ministro de la Corte Suprema de Chile, hasta un Contralmirante retirado del servicio, y entre esos dos nombres se citan los de algunos profesionales y personas de cierta figuración social, que hasta hoy eran insospechables de tomar parte en maquinaciones de semejante orden.

Debemos creer más bien que dichas personas han sido incluídas en dicha lista, sin su consentimiento, y que el grupo de explotadores de títulos del Toco, no ha trepidado en lanzar á la vergüenza pública, con el sello infamante de los traidores, á viejos servidores y á hombres de bien, en cuyo nombre protestamos de esta audacia.

En todo caso, urge una aclaración de las personas á quienes se ha englobado en este movimiento y cuya reputación entra á padecer, mientras no rechacen semejante maridaje con los enemigos de nuestra riqueza pública.

Debe agregarse que en los últimos días ha corrido el rumor de que el Ministerio de Relaciones Exteriores ha llegado á un arreglo con Bolivia, por intermedio de nuestro Ministro en Londres, don Agustín Edwards, para pagar una indemnización á una parte de los tenedores de esos títulos.

Nos parece absurda semejante especie y más bien ella debe ser una continuación de la obra de ciertos mal intencionados que han dicho siempre que algún ó algunos miembros del actual Gabinete, figuran como accionistas ó abogados de ciertas comunidades, basadas en títulos del Toco. No podríamos creer tampoco que el señor Edwards, persona que alimenta, según parece, expectativas presidenciales, sobre cuye fundamento no nos pronunciamos, hubiese entrado en semejante conjuración.

Pero en el caso remoto de que ello fuera efectivo, querría decir que tendríamos que doblegarnos bajo el peso de una nueva vergüenza nacional, pero que tanto el Congreso, como la opinión pública, darían á aquellos políticos la misma sanción que ya está pesando sobre los malos chilenos que, á trueque de echarse al bolsillo sumas más ó menos cuantiosas, no han trepidado en unirse á especuladores extranjeros, en el oficio de empresarios de reclamaciones diplomáticas.

Los terrenos del Toco pertenecen legítimamente al Fisco chileno; son la herencia que nos legaron los héroes y los estadistas de 1879, y no habrá poder capaz de arrebatar al país ni una estaca salitrera, ni una sola libra esterlina por este capítulo. Es preciso que esto se diga bien alto, para que no continúen las bochornosas escenas de que ha dado cuenta la prensa.

De artillero á crítico

De D. Galvarino Gallardo Nieto

"Nos irritamos fácilmente contra los hombres, viendo su dureza, ingratitud, injusticia, orgullo y amor propio; son hechos así por la naturaleza: es lo mismo que no poder soportar que la piedra caiga y que la llama suba.—La Bruyère, los "Caracteres".

Fuera mucho cundar de mi parte, después de haber recopilado varios artículos sobre la Liga de Acción Cívica y los partidos políticos, imaginarme á cubierto de la crítica.

Sé de sobra que la publicidad de cualquier trabajo envuelve el derecho de todo el mundo para juzgarlo libremente, de modo que no puede sorprenderme lo bueno ó malo que del volumen se diga.

Sin embargo, nunca pensé que fuera el primero en embestir contra esa recopilación, no Renato Valdés, porque consideraciones de moral universal, que nunca debieran olvidar quienes á diario se exhiben como acabados modelos de moralistas, vedan en absoluto el ejercicio de la crítica á los que están dominados por rencores, envidias, odios ó pasiones semejantes que impiden juzgar con serenidad, justicia é imparcialmente.

El señor Valdés tuvo, un hace muchos meses, una polémica desapacible para el, entretenida para mí, á consecuencia de la defensa que venía haciendo de los cañones de una fábrica extranjera vencida en toda competencia.

Nadie ignora que lanzaré epítetos, públicamente, los contratiempos de este homo sapiens, que dogmatiza día á día sobre cuanto ignora, mezclándose siempre en lo que no le corresponde, con una acritud y virulencia dignas de observación en cualquier cátedra de perturbaciones nerviosas.

Aunque don Renato quiera, pretenda é insista en aparentar serenidad de espíritu para pronunciarse sobre el libro de que se trata, á nadie podrá convencer, porque todos saben que me ha tocado con poquísimo esfuerzo de mi parte, la suerte—buena ó mala, como se quiera—de convertirme en una obsesión para el excelente de nuestro Ejército, que hoy quisiera palentarse como mentor infalible de las instituciones militares y de todos los políticos que pasan por el Ministerio de Guerra.

El cabecilla de los pesimistas de la prensa desearía pontificar sin admiradores. Sería su ideal que todos sintiéramos á sus majaderías periodísticas. Sufre ante la idea de que otros dejen en descubierto su infinita suficiencia y su deplorable ignorancia. Llega hasta olvidar los beneficios recibidos y no vacilaría en escamiar cualquier recurso para intentar dañar á quienes antes le ayudaron y pasaron.

Su acometida de ayer á mi librillo—mero esfuerzo de voluntad puesto al servicio de ideas que yo abrigo sinceramente—es un ataque que corresponde al temperamento de don Renato: en vez de impugnar mis convicciones, declara que es una defensa de los negociantes de la política.

¿Debes rechazar con energía esta impertinencia? ¿Deberé molestarme ante esa afrenta, perfectamente natural en quien hace del periodismo un medio para ofender al género humano?

¿No va, en la sola exhibición de esa tendencia sistemática hacia el insulto y la diatriba, la mejor condenación de tales desbordes?

El sabio La Bruyère nos recuerda que no debemos irritarnos contra ciertos hombres, porque sería lo mismo que no poder soportar que la piedra caiga y que la llama suba.

GALVARINO GALLARDO NIETO.

Santiago, 1.o de Abril de 1913.

Hermoso triunfo liberal

En las elecciones verificadas el Domingo último para elegir los Municipalidades de Chelín y Quellón, todos los elementos liberales se unieron como un sólo hombre, para combatir al clericalismo de Chiloé, implantado por los usurpadores de la voluntad popular, que son poco afortunadamente en esta lejana provincia.

El resultado de las elecciones de estas dos comunas importantes, viene á demostrar al país que el los elementos liberales posesionados se unieran, no tendríamos esas coaliciones híbridas, que á más de ser impopulares son altamente desmoralizadoras para la administración pública.

Se aquí un telegrama recibido de Chiloé: "Comunícele con agrado unificado liberalismo combatió á clericales conservadores, comunas Chelín, Quellón, hasta derrotarlos. Municipalidades integran liberales".

La sola lectura de este telegrama, de cuya veracidad responderemos, demuestra y prueba hasta la saciedad que todos los liberales unidos y compactos, son la inmensa mayoría del país, del pueblo elector, y de la gente consciente y patriota.

Menester es pues, que todos los elementos afines, que todas las fracciones en que está dividido el liberalismo chileno, se dejen de rencillas, que no se miren con recelos ni desconfianzas, que no tengan entre sí maniobras innobles: todos deben unirse en nombre de la gloriosa bandera liberal y labrar el progreso y el bienestar del país.

Piensen nuestros hombres dirigentes y los jefes de las fracciones liberales, en la oportuna y elocuente lección desterrarla que nos dan los liberales de provincia. No estamos divididos. Al enemigo común é histórico del liberalismo le conviene "dividir para reinar", según una frase maquiavélica.

Abramos los ojos y despertemos alguna vez los liberales: el porvenir y el triunfo son evidentes.

B. M.

NOTAS y COMENTARIOS

Estamos de acuerdo Dice "El Diario Ilustrado", en su edición de ayer, las siguientes palabras acerca del cohecho en las elecciones del Domingo, que implican la confesión amplia de la inmoralidad observada por el Partido Conservador en esa jornada:

"Mucho ruido se ha hecho durante la reciente campaña electoral sobre la compra-venta de votos. Y como tanto los que estaban animados en esto de un espíritu sincero, cuanto porque entraron en el movimiento por conveniencias políticas, se han dejado llevar de su celo, y han sido poco discretos en ocasiones, convienen sobre el particular algunas observaciones.

"Ante todo, los ataques más violentos se han dirigido contra los compradores de votos. Esto no es justo."

Si esto no es confesar que el órgano del Partido Conservador defiende el cohecho, que venga Dios y lo diga, como dicen en la zarzuela. Y como estas palabras de un redactor del diario que es voz de los conservadores, como palabras del partido se han de tomar, nos concluíramos con que el artículo agrava con el cinismo el delito del partido cohechador.

Sin embargo, el articulista dice que el hecho de que soldados de las filas de una agrupación política practiquen un acto "no muy delicado" no significa que lo practique el partido. Trata explicar á continuación el redactor de ese diario la obediencia de las fuerzas sumas inferiores por sus correligionarios en la compra de votos.

Hay que reconocer que el colega, confiando demasiado en su convicción de que nunca faltan razones para hablar sin razón, se ha descuidado y caído en descubierto.

Dice también otras tonterías muy propias de ciudadanos de una República y de propagandistas de la virtud cívica. Pretende, por ejemplo, que la masa popular no tenga derecho á votar, por carecer de ideas, y acusa de culpables solo á quienes venden sus votos.

¡No puede ser más edificante! ¿De qué nace que la obligación de un partido no es la de tender, sobre todas las cosas, á levantar el nivel moral de su pueblo y hacer de él una legión de ciudadanos conscientes y educados en las virtudes cívicas? ¡Muy bien!

"No hay otro medio,—continúa el colega—que el manoseado billete para influir (léase cohechar) en esas mentes fallas de ideas en absoluto."

Y bastan estas líneas para demostrar y sellar la vergüenza que echa sobre el país una agrupación semejante.

¿No se debe educar al pueblo, no se debe dar ejemplos honrados que sirvan de norma á los ignorantes, no se debe llevar la idea de honradez á los cerebros que nada saben de ella, no. Lo único que cabe es enseñarle que el sufragio es un comercio como cualquier otro.

En suma, esto quiere decir únicamente que el colega está de acuerdo con nosotros en las protestas que nos ha merecido la conducta vergonzosa del Partido Conservador.

Agradecemos la confesión, á pesar de que ella, por su cinismo, ha de ser cargada por la opinión pública al lado de las culpas, en la balanza donde se pesan los pecados y las buenas obras de los partidos políticos.

Ha aquí como el maquiavelismo ha sustituído á la justicia y á la mansedumbre cristianas, en el blasón de los conservadores.

La falta de policía ¡Y dicen los peruanos que en Santiago se mata en las calles por robar cinco centavos! Si algo de esto sobreviene en nuestro pueblo, sería la hora en que todos los habitantes de Santiago serían cadáveres. Porque para ciudad falta de policía, la nuestra es la primera entre los primeras. De noche suele caminar el transeunte veinte ó treinta cuadras sin encontrar un sólo guardián del orden público. Existen muchísimas calles en las cuales sus vecinos no han visto jamás un guardián de punto fijo.

Con el sistema de la patrulla se cree que es ha salvado todo, que se ha resuelto un problema económico policial, hallándole una solución perfecta. Sin embargo, al cachimen más miope se le ocurre que si un ratero piensa introducirse en una casa, no necesita entre nosotros más que aguardar el momento en que la patrulla del barrio se haya puesto á unas cuadras de distancia. Luego, si se considera que sólo esta patrulla son escasas, nada puede causarnos admiración, como no sea la cifra reducida, relativamente, de la delincuencia en la capital.

Y no es otra por esto que nos hacía con esta monosgaria policial. Muy muchos barrios en los cuales no se oye en las altas horas de la noche otra cosa que ladrares al aire.

No se pretende dejar á los dueños de casa la vigilancia de su tranquilidad de vecinos de capital civilizada. Tenemos todos el derecho de exigir del Gobierno la salvaguardia necesaria de nuestros hogares, nuestros establecimientos industriales y la paz de nuestro sueño.

Si no fueran más que estos los perjuicios que la ineficaz policía criticada, ocasiona, ya tendríamos derecho á proclamarnos pueblo ideal y á bastarnos á nosotros mismos en este particular. Pero el caso es que infinidad de disposiciones de la Intendencia y del Municipio no pueden cumplirse por falta de personal encargado de velar por ellas. En lo pertinente al vicio, vemos cada día con desaliento capaz de hacer escéptico al más ardoroso optimista, que las decretos y las leyes son letra muerta.

Con sólo tener una persona espiando el paso de la patrulla, el conflicto queda resuelto á favor de los burladores de la ley.

En estos días, por ejemplo, se ha adoptado una medida tendiente á cortar por lo sano los abusos de los cocheros. Estos se verán obligados á llevar en el interior de sus carruajes y en sitio bien visible para el pasajero, una tarifa impresa de los carreras que su vehículo haga.

Ahora nosotros preguntamos: el un cochero nos insulta porque no le pagamos cuanto nos pida ¿á quién acudiremos para castigar al culpable, si en diez ó quince cuadras á la redonda no encontramos un guardián del orden público?

Nada se obtiene, pues, con decretos judiciosos y plausibles: se precisa que se garantice el cumplimiento de ellos. Y esto, sin policía, no puede pretenderse.

La obra celosa que tanta gratitud ha merecido al señor Intendente de parte de la población debe ser complementada por el Ministerio del Interior. Lo demás es jugar al gobierno, desmoralizar á los buenos funcionarios y desprestigiarse ante la opinión nacional.

La trata de conciencias

De uno á otro confín de la República es ha discutido más ó menos ardientemente sobre... lo que puede tener de aceptable y de laudable en un país igualitario y democrático, como el nuestro, el ejercicio del más impúdico y deleznable de los delitos electorales: el cohecho.

Opiniones de todos los colores y matices han abogado con abundancia de argumentos en favor y en contra de la compra de conciencias y hasta ha habido políticos de nomnadía que se han atrevido á declarar públicamente que "el cohecho es un mal necesario dado el régimen electoral imperante".

No necesitamos probar aquí cuanto pueden tener de pernicioso estas defensas y declaraciones sobre una cuestión de honradez política que, como todas las cuestiones en que la dignidad y el pundonor de los hombres van comprometidos, no admite relatividades; pero ocasionas dejar bien establecido que las confesiones acomodaticias de los partidos en orden á la legitimidad del ejercicio del cohecho son el grado más alto á que podía llegar la inmoralidad y depravación política que nos corrompe y aniquila.

Hemos oído decir, con audacia infinita y con desvergüenza difícil de describir, que todos los partidos empeñados en la lucha electoral ejercitaron la malhadada acción de comprar la ciudadanía soberana, impulsados por las necesidades del momento, y que no encontraron á la mano otra arma con que defender sus banderas.

Se ha repetido también, con cierto cinismo desdeñoso, que la turba inconsciente, el populacho anónimo, salido del arrabal debía ser dirigido por una fuerza mayor que sus escasas ideas de bien público, y que fué menester convertir el dinero en freno de esa horda de descendientes que podían ejercitar su función social en forma incontrovertible para los bien entendidos intereses colectivos.

A nuestro juicio, todas esas reacciones no son sino la obra de un descaro rayano en la inconsciencia, porque sin ese comentarios los actos dudosos de los hombres, son más censurables aún las declaraciones públicas de su falta absoluta de respeto á la moral y á las prácticas establecidas por la honradez.

Digase lo que se quiera, en esta cuestión no hay otra cosa que la consecuencia deletérea del más ruidoso desacatado de la honradez política y la cuasi-sepultación de nuestro espíritu cívico.

Es esto, sencillamente, desconsolador, pues no basta que la obra de regeneración se practique en el terreno de la abstracto, con el aplauso unánime de la opinión honrada, materialmente, porque los actos materiales son una manifestación incontrovertible de la fuerza de las convicciones y de la sinceridad de los sentimientos. Mientras no se hayan producido hechos positivos que prueben sensatos por parte de los que predican esa preciosa virtud, toda campaña moralizadora no pasará de ser una fantasmagoría más ó menos cómica y teatral.

Es posible que todos esos comentarios, cuyas palabras revelan absoluta carencia de sentido moral, quieran ahora ampararse bajo las alas del patriotismo y declaren que han dicho tamaños enormidades en el virtuoso anhelo de obtener la pronta promulgación de una nueva ley electoral; pero es ya viejo el proverbio que reza que "el fin no justifica los medios" y habría muchísimos otros argumentos de que valerse para alcanzar la "piedad" del Parlamento de este pobre Chile donde hasta la justicia hay que agradecer...

En resumen: si la obra gigantesca de los buenos elementos reunidos, ni el honor nacional comprometido, fueron capaces de despertar el civismo de los partidos políticos en la hora suprema de la jornada última.

¡Queda mucho por hacer!...

MANROD.

Incidencias del cohecho

Nos escribe don León Depasseier:

"Señores editores de LA MAÑANA:—Agradecería á ustedes la publicación de las siguientes líneas en respuesta á un artículo agresivo en mi contra con que honra sus columnas "El Diario Ilustrado" de hoy.

Como se dice ha ocurrido en la mayoría de las mesas, el cohecho se ejercitó de una manera desvergonzada en la de que yo era presidente.

Llegó á tanto la audacia de los cohechadores, que miembros de la Unión Cívica, representantes del Partido Radical, como los señores Pizarro y Latorre, el apoderado del Partido Liberal, cuyo nombre no recuerdo, y el del Partido Demócrata, don Rodrio Gautier, solicitaron de la mesa hiciera remitir presos á un conocido joven, hijo de un prestigioso ex-senador de la República y á un joven colega de profesión, que, cegados por su afán partidarista, no se daban cuenta cabal del papel poco honroso que desempeñaban en esos momentos.

Cumpliendo con mi deber, porque entiendo que el cohecho es un crimen penado por la ley, procedí á redactar el oficio del caso para remitirlo á disposición del juez del crimen de turno; pero por sentimientos de benevolencia no quise darle curso.

Los acusados se retiraron de la Mesa en medio de las voces indignadas de un gran número de personas, y no volvieron más á ella.

Fueron reemplazados en cambio por unos cuantos jovencitos que se iniciaban en la vida cívica, comprometiendo conciencias. A muchos de ellos hice retirar de la mesa, y posiblemente al autor del artículo que motiva esta exposición.

Para que juzgue, señor redactor, qué puntos calaba la desvergüenza de muchos, basta este ejemplo: varios de los electores vendidos, por insinuación de sus cohechadores, llegaban á la mesa con la mano en uno de los bolsillos de la chaqueta y públicamente sacaban de ella el voto que es les había dado y lo echaban al sobre en presencia de todos.

Esto me obligó en varias ocasiones, á abrir de nuevo el sobre, romper el voto sin leerlo y ordenar al elector que buscara otro en el pupitre.

Para evitar las protestas y desórdenes que se sucedían á la llegada de cada cohechado, propuse al señor Guillermo Foster, apoderado del Partido Conservador y á los de los otros partidos, que á todo elector, respecto del cual hubiera una actuación de cohecho, se le obligara á elegir votos en el pupitre. Mi proposición no fué aceptada, por que el señor Foster la estimó ilegal.

Incluíto en, por otra parte, que en la mesa que presidí se hubiera denunciado el hecho de que un elector hubiera votado dos veces, si menos que se hubiera ofrecido prueba para acreditar el hecho.

Esa es una imputación calumniosa, y apelo al testimonio caballeroso de los señores Luis Larrain Subiez y Guillermo Foster, testigos de la corrección con que procedí.

Agradeciendo á ustedes de antemano la publicación de estas líneas, me subscribo de ustedes atto. y S. S.—J. León Depasseier.— Santiago, 1.o de Abril de 1913"

Las enfermedades del ESTOMAGO SE CURAN CON

ELIXIR CLORHIDROPEPSICO

Estimula el apetito, cura los catarros intestinales, las dispepsias, etc., pídase la marca del

"Laboratorio Chile"

Gran Premio de Honor en la Exposición de nuestro Centenario y varias medallas de oro.

CALEFACCION

Se aproxima el invierno...

HAN LLEGADO

CALDEROS y RADIADORES «IDEAL»

de reconocida fama mundial, válvulas y todos los accesorios para instalaciones completas de CALEFACCION CENTRAL para habitaciones. Contamos además, con un personal especialista en la materia.

Para más pormenores, dirijirse á la

CASA Santiago Webb y Cía.

SUCESORES DE

JUAN LUMSDEN

170 ESTADO 170

CIGARROS

De la Habana

ARTURO RENARD

207-BANDERA-207

Ventas desde ¼ de Ciento

Más bajos precios plaza

Hotel-Restaurant San Diego

413—SAN DIEGO—417

Pieza bien amobiladas para pasajeros. Almuerzo ó comida, 2 PESOS; pensión, á 70 y 80 pesos mensuales con vino embotellado.—León Giguet.

Informaciones Políticas

REUNION DEL COLEGIO ELECTORAL

LA MESA DIRECTIVA

Proclamación de los candidatos triunfantes

EL COLEGIO ELECTORAL

Con asistencia de la casi totalidad de los presidentes de mesas, ayer á medio día se constituyó el Colegio Electoral.

Momentos antes los comités de los partidos cambiaron ideas acerca de la forma en que se procedería á la elección de Mesa Directiva, acordándose, después de una corta deliberación, que dicha elección se hiciera por unanimidad.

Constituido el Colegio, el presidente provisorio, señor don Luis Parraguí, propuso á la sala la designación de la siguiente Mesa Directiva:

Presidente, don Salvador Isquierdo, liberal.

Primer secretario, don Roberto Parraguí, radical.

Segundo secretario, don Julio Deytia, liberal democrático.

Tercer secretario, don Carlos Rusiñol, nacional.

Esta proposición fué recibida con estruendosa salva de aplausos, quedando elegida esta mesa por aclamación.

Al subir á la presidencia el señor Isquierdo, fué saludado con grandes aplausos. El señor Isquierdo se felicitó de la forma correcta con que se había verificado la elección del Domingo, y al agradecer la designación que se había hecho de su persona para presidir el Colegio Electoral, manifestó que se sentía verdaderamente honrado.

Acto continuo fueron llamados los señores presidentes de mesas para hacer entrega de las actas de escrutinios. Terminado este trámite, se dió comienzo al escrutinio general.

ORDEN Y TRANQUILIDAD

El Colegio dió comienzo á su trabajo en medio del mayor orden y la más absoluta tranquilidad, lo que daba una nota de contraste con el funcionamiento del Colegio Electoral de Marzo último.

Desde luego se hacía notar la ausencia absoluta de fuerza armada en la sala municipal.

El presidente del Colegio, señor Isquierdo, comunicó al jefe de la fuerza armada que no había necesidad de que ésta permaneciera dentro del recinto de la sala y que podía quedarse afuera y sólo para los fines legales.

DURANTE EL ESCRUTINIO

Durante el escrutinio reinaba gran ansiedad entre los radicales y liberales democráticos, pues se había susurrado como á las seis de la tarde que la última mayoría se estaba peleando reñidamente entre los candidatos señores Fidel Muñoz Rodríguez y Jorge Phillipps, acentuándose el rumor de que éste vencería á su contendor como por diez votos.

Esta incertidumbre se mantuvo hasta las 11 ½ de la noche, hora en que terminó el escrutinio de las diez comunas, quedando á firme el triunfo del señor Muñoz Rodríguez, por 73 votos sobre el señor Phillips.

LOS CANDIDATOS TRIUNFANTES

Practicado el escrutinio general, las variaciones del resultado de la elección, publicado por nosotros el día Lunes, no lo modifican en su esencia ni en sus rasgos generales.

LA PROCLAMACION

En vista del resultado de la elección, el señor Isquierdo se puso de pie y proclamó electos municipales por Santiago á los candidatos que obtuvieron las 20 primeras mayorías y que fueron los señores:

Oscar Valenzuela
Vitorino Osorio
José Ignacio Escobar
Carlos Urzúa
Ladislao Errázuriz Lazcano
Ismael Valdés Vergara
Arturo Lyon Peña
Vicente García Huidobro
Guillermo González E.
Pedro del Real
José Victor Besa
Jacinto Larraín
Abraham Ovalle
Domingo Matte Larraín
Juan de la C. Díaz
Manuel Tocornal
Ramón Salas E.
Alfredo Vial Solar.
Pedro A. Marín
Octavio Reyes del Río.
Juan B. Martínez
Vicente Adrián.
Guillermo Edwards.
Diego Escanilla
Emilio Silva Espic.
Manuel Hidalgo.
Washington Banner.
Aquiles Talavera.
Julio Prado Amor.
Fidel Muñoz Rodríguez.

Esta proclamación fué saluda con una entusiasta ovación.

Se disolvió el Colegio despues de la 1. de la madrugada.

CENTRO LIBERAL DE SANTIAGO

Anteanoche celebró sesión este Centro con numerosa asistencia de socios.

Fué admitido en calidad de miembro de la institución don Modesto Santandreu Lavín.

Se dió cuenta de las solicitudes de admisión presentadas por los siguientes señores: don Manuel Aguirre Cartée, don Julio Kaulen Keller, don Arturo Leighton Donoso, don Julio Cecedda Cisterna, don Alberto Ibarra y don Domingo Amunátegui Lecaros.

Se entró luego á tratar de la reciente elección municipal y en el largo debate que se suscitó sobre la materia se formularon varias indicaciones que, á excepción de una, fueron dejadas para segunda discusión.

La única indicación aprobada dice: "El Centro Liberal lamenta que hayan sido elegidos municipales de Santiago los ex-regidores Vitorino Osorio y Carlos Urzúa, actualmente encargados reos por la justicia criminal y acusados por el Ministerio Público, y espera que el Ministro sumariante dicte cuanto antes su fallo en los cuadernos del proceso, que han sido ya despachados por el Promotor Fiscal, á fin de que puedan quedar inhabilitados para formar parte de la Municipalidad cuando ésta se constituya.

Lamenta asimismo la elección de Aquiles Talavera, que también pertenció á la última Municipalidad".

Se ha citado á sesión extraordinaria para mañana Jueves á las 9 P. M. con el objeto de ocuparse de la renuncia presentada por la Mesa Directiva.

Se ha citado al Directorio del Centro para mañana á las 4 P. M. en el Club Liberal.

CENTRO LIBERAL DEMOCRATICO

Se ha citado á los miembros de este Centro á una sesión de asamblea para hoy á las 9 P. M. Concurrirán los diputados del partido y los municipales recién elegidos.

ECOS

ACEQUIAS DESTAPADAS.

En casi todos los barrios apartados del centro hemos visto acequias destapadas que continuamente se desbordan dejando las calles en un lamentable estado. Además éste es un constante peligro para los vecinos y transeuntes, porque puede originar caídas é infecciones.

Hace poco hicimos estas mismas observaciones á propósito de un incidente ocurrido en la calle Copiapó.

Es necesario que la Intendencia Municipal tome algunas medidas para el arreglo de esas acequias.

* * *

VENTAS AL AIRE LIBRE.

Otra vez ha dado permiso el Intendente para que se instalen puestos de frutas y comestibles en diversos puntos de la ciudad.

Hemos visto muchas de estas ventas frente á los circos y teatros populares. Muy cuerdo sería que se volviera á prohibir estos negocios, pues llenan de desperdicios y basuras los alrededores de los sitios en donde se instalan.

* *

FALTA DE ASEO.

La Policía de Aseo debía atender un poco más los sitios en donde hay edificios en construcción, pues entre los materiales que se acumulan junto á las aceras se arrojan constantemente basuras, sin que nadie cuide de quitarlas.

Todas las noches se encuentra en un estado inmundo la esquina de la calle del Carmen con Alameda, lo mismo algunos trozos de las calles San Antonio y Santa Rosa, y en general, como ya dijimos, todos los sitos en donde hay edificios en construcción.

* * *

FALTA DE POLICIA.

Hace algunos días dijimos que los alrededores del Mapocho estaban muy descuidados por el servicio nocturno de policía.

Nunca se ve un guardián en el puente San Antonio, aunque por ahí tienen que pasar todos los vecinos de Recoleta que se alcanzan los últimos tranvías, y ya se sabe lo peligroso que son esos sitios.

Es muy necesario que la 1.a ó la 2.a comisarías envíen algunos guardianes al puente San Antonio, pues ahora que el servicio de tranvías se suspende cada vez más temprano, las personas que necesitan cruzar los puentes á horas avanzadas están expuestas á que les suceda cualquiera desgracia.

Notas Teatrales

Teatro Municipal

La compañía dramática italiana que dirige Clara Della Guardia, que desde ayer se encuentra en Santiago, se ha embarcado, con su material, en el vapor "Orcoma", que zarpó de Montevideo.

El abono á veinte funciones que la ilustre actriz hará en el Municipal, ha empezado á tener gran demanda, pues hay interés en conocer las novedades artísticas que nos trae la Della Guardia, que tan magistralmente interpreta el teatro contemporáneo.

Publicamos la lista del personal de la compañía:

Señoras: Clara Della Guardia, Gemma De Sanctis, Emma Musso, Magda Casale, Tina de Vinci Iole E. Gastaldi Desd, Gandini Gemmó, María Sanpieri, María Actis, Evelina Ceralei, Giuseppina Bianchi y Margherita Sanino.

Señores: Ettore Paladini, Giulio Gemmó, Carlo Bianchi, Camilo De Casale, Tina de Vinci Iole E. Gastaldi Desd, Gandini Gemmó, María Sanpieri, María Actis, Evelina Ceralei, Giuseppina Bianchi y Margherita Sanino.

Señores: Ettore Paladini, Giulio Gemmó, Carlo Bianchi, Camilo De Paoli, Esio Cattani, Alberto Mentrucchio, Giuseppe Colelli, Gino Valentini, Giuseppe Ricca Totó Rizzotto, Vasco Brunetta, Agostino Clement, Eugenio Musso, Lorenzo Curati, Eugenie Martini, Cesare Lacchini, Vittorio Tafari y Ernesto Della Guardia

Teatro Santiago

Buena concurrencia acudió anoche al Santiago.

La compañía Silingardi cantó "Tosca" con buen acierto.

Novi nos hizo un excelente Mario Cavaradossi.

Como en representaciones anteriores de "Tosca", se hizo ovacionar en el segundo y tercer acto.

Sus notas altas, claras y bien timbradas, revelan á un tenor de voz muy potente.

La Rizzo, en su rol de Flora Tosca, se expidió discretamente.

Tiene una voz que, aunque no bien cultivada, le permite cantar sus partes acertadamente.

Zebolini, en Scarpia ,muy bien.

Su hermosa voz arrancó sinceros aplausos de la concurrencia.

La orquesta, bajo la batuta del maestro Linka, muy regular.

Esta noche subirá á escena la hermosa ópera de Ponchielli, "La Gioconda".

Novi cantará su parte de Principe Genovese y la Boretti desempeñará el rol de protagonista.

También figuran en el reparto la señora Koffoli y el bajo, señor Novi.

Dado el reparto y la distinción que el público hace de esta ópera, es de esperar que una concurrencia numerosa asista hoy al Santiago.

Próximamente, según reza en los programas, debutará el tenor Manuel Utor, con la ópera "Aida".

Hemos observado que en las últimas noches la concurrencia no es tan numerosa como en representaciones anteriores.

Esto es sensible, pues es muy justo que se premien los esfuerzos de la empresa, que con un precio muy bajo en las localidades, da un espectáculo interesante en el que es dado oír á tenores tan afortunados como Novi.

Teatro Politeama

Continúa anunciándose para el Viernes próximo el debut de la gran compañía indio-Oriental, en la que figura como director el gran fakir Ismael Singh cuyos misteriosos trabajos de ocultismo han sido admirados por los públicos de las principales capitales de Europa y Estados Unidos.

La compañía de fakires hace actualmente una brillante temporada en el Teatro Victoria de Valparaíso, después de haber recorrido con todo éxito los teatros del sur de Chile.

Durante los días que ha permanecido sin espectáculos el Teatro Politeama se han ocupado en preparar la amplia y elegante sala para la temporada de invierno.

Se ha comenzado por hacer un arreglo general al teatro y cubrir convenientemente las entradas á fin de evitar el hielo que se siente en las noches de invierno.

Teatro Pepe Vila

Una desbordante concurrencia asistió anoche á la función de gala en beneficio del aviador Figueroa.

Al llegar el beneficiado, el público le vivó entusiasmado, por algunos momentos.

Se dió la hermosa opereta, música de Franz Lehar, "El Conde de Luxemburgo", obteniendo todos los artistas, francos y repetidos aplausos, principalmente las simpáticas tiples señoritas Puente y López Piris, y los actores Ubilla, Burbie, De Diego y Benash.

Una novedad que atraerá extraordinaria concurrencia tendrá lugar mañana en este teatro.

Ella es la presentación del primer actor, señor A. Rebolledo, en cuyo honor se dará una magnífica velada.

Subirá á escena el drama "Don Juan Tenorio", en cuyo rol protagonista trabaja este actor.

Como una deferencia de compañerismo, lo presentará al público, disertando sobre este inmortal drama, el conocido artista, señor Soriano.

Estamos seguros que acudirá numeroso público, para escuchar una vez más los hermosos versos de Zorrilla.

Hoy se efectúa el estreno de la hermosa opereta en 3 actos "El Principe de Mónaco".

Teatro Odeón

Anoche suspendió la función asumiendo para dar lugar á la formación de una nueva compañía que vendrá á prestigiar á un más los espectáculos de este teatro.

Pero si la función de la compañía alfa fué suspendida en cambio le ofreció al público una interesante velada en vistas cinematográficas de palpitante actualidad.

La nueva compañía de sarzuela debutará posiblemente mañana.

Teatro Nacional

Con bastante éxito continúa la compañía cinematográfica del Pacífico exhibiendo sus películas en este teatro.

Para hoy se anuncia entre otras vistas la hermosa película "El diablo se hace fraile".

Palace Theatre

Ante concurrencia numerosa y distinguida se dió ayer en la sección vermouth, "Marido Modelo", hermoso juguete cómico de López María.

Los intérpretes fueron muy aplaudidos.

En la noche, en primera sección, se dió "El tío de la flauta" con aplausos para Díaz de la Haza, señorita Barco, señora Salas, Aguirrebeña y Macías.

En segunda, "Los incansables", hizo reir de buenas ganas al numeroso público.

La señora Díaz, señora González, Haza y Artigas, muy aplaudidos.

Se anuncia para dentro de poco el estreno de la graciosa comedia francesa, "El inspector de wagones-camas".

Tambien se ensaya "Lo que no muere".

Para hoy se anuncia "De la China Para hoy se anuncia "De la china" en la tarde, y "Los incansables" y "Marido Modelo" para la noche.

Muchas familias de la sociedad nos han pedido hagamos presente á la empresa la conveniencia que hay en que se suprima el espectáculo en dos ó más actos, pues así se ven obligados á permanecer toda la noche en el teatro.

Dichas familias dicen que las hermosas obras en un acto que la compañía Díaz de la Haza interpreta, son muy de su agrado.

Una determinación en este sentido no privaría á la empresa á dar en los Martes y Viernes de moda, obras de dos ó más actos.

Como compatriotas nos hacemos intenciones del señor Díaz de la Haza y sabemos que cuenta con un gracioso repertorio de obras en un acto, esperamos que los deseos de la sociedad sean oídos.

En obras pequeñas la compañía puede lucirse tanto como en las de mayor duración.

Teatro Royal

A la colonia inglesa está dedicada la función de esta noche, para la que se ha confeccionado un programa interesante y genuinamente británico. Entre las vistas figuran películas tan notables como From Country to Town, (del campo á la ciudad), en cuatro partes, y actualidades inglesas.

Mañana, Don Quijote de la Mancha, estreno en siete partes, cuya función es dedicada á la colonia española.

Circo Keller

Anoche acudió buen público á este espectáculo.

El programa, muy bien seleccionado, mereció muchos aplausos.

La pantomima "La feria de Sevilla", fué recibida con júbilo por la concurrencia.

Las fieras y los árabes llamaron la atención, como de costumbre.

Hoy ya un programa con varios estrenos.

La plancha del juez Rosende

El proceso que se sigue contra el Dr. Fernández Peña por supuestas injurias al senador de Llanquihue, don Alfredo Barros Errázuriz, toca ya á su término.

Las declaraciones que ha recibido el Juzgado son todas favorables al señor Fernández Peña y, de ellas resulta que el acusado no ha cometido delito alguno.

En los círculos judiciales se comenta fracionamente la situación difícil en que se encontró el Juez señor Bianchi Tupper para dictar sentencia. á fin de no colocar en ridículo al juez que lo reemplazó durante su licencia, el señor Rosende, quien, de oficio, se encargó de procesar al señor Fernández Peña, por estimar que se había hecho reo del delito de injuria contra el señor Barros Errázuriz.

La sentencia que recaiga en este proceso será una lápida moral para el célebre juez Rosende, propietario de uno de los Juzgados de Chillán, quien, por congraciarse con los conservadores y especialmente con el señor Barros Errázuriz, ha hecho la plancha del estilo, como vulgarmente se dice.

La plancha alcanzará también al diario conservador "La Unión", pues á raíz de haber dado comienzo el juez Rosende á este célebre proceso, se encargó de felicitarlo y de alentarlo para que prosiguiera con ahinco, hasta castigar al injuriador del honorable senador de Llanquihue, don Alfredo Barros Errázuriz.

Con esto ha quedado comprobado que los jueces de verano no tienen fortuna para sus veraneos...

C.

Un Internado para niños araucanos en N. Imperial

Esta en el departamento de Nueva Imperial el grueso de la población araucana. Hay en la provincia de Cautín más de 30 mil indígenas; pues bien, en el departamento de Imperial que ocupa la tercera parte de la superficie de la provincia, viven cerca de 30 mil araucanos. En la región de Bajo Imperial de Cholchol, Galvarino vive en efecto, esta enorme masa de pobladores. ¿Cuál es el estado de cultura del araucano? De eso ya se ha hablado. El indígena vive en la ignorancia más crasa, sin conocer los medios más indispensables de civilización. Y siendo las cosas así ¿cómo el Gobierno, cómo los Poderes Públicos permanecen tranquilos ante esta triste situación de mantener en el país hombres todavía en estado de barbarie? Debemos apresurarnos á civilizar al araucano, á sacarlo de su estado de atraso por los medios que haya para ello. Desde luego, se ha dicho y este sería fácil de hacer, que la fundación de internados para niños araucanos sería algo acertado. ¿Por qué no fundar internados en Temuco é Imperial para este objeto? En Nueva Imperial sería muy fácil hacer una obra así. Hay allí recurso para ello.

Queremos referirnos á un edificio especial que hay en aquella población que pertenecía á una congregación religiosa y que hoy está desocupado y sin destinación alguna. Pues en aquel edificio podría instalarse un internado para indígenas. Y esto vendría á ser un ensayo para la construcción de un grande establecimiento para este mismo objeto. El Gobierno así contribuiría en la obra de civilización del indígena, que debe empezar sin más demora. Un interesado para la educación de los niños araucanos no puede originar más gastos que un establecimiento de instrucción cualquiera. Necesario es también que para el indígena se destine al menos una escuela en el país. Tan indispensable como educar á nuestra juventud lo es instruir, civilizar al araucano que puede ser así un miembro útil á la colectividad. Haga el Gobierno esta obra y empenderá un trabajo patriótico.

CATON.

Centro de Publicaciones "Antofagasta"

SE ENCARGA DE LA VENTA, SUBSCRIPCIONES Y AVISOS

DE "LA MAÑANA"

en esa ciudad, en la pampa y minerales vecinos, admitiendo pagos por semanas, meses ó años.

También admite subscripciones con servicio directo desde las oficinas de LA MAÑANA.

Dirigirse á

BRAULIO CASTRO O., ANTOFAGASTA :-: Casilla 267

REMITIDOS

LA GOBERNACION DE NUEVA IMPERIAL

Irregularidades y abusos

Volvemos hoy á ocuparnos de la Gobernación de Nueva Imperial. Hace 3 meses en este mismo diario escribimos una serie de artículos que tenían por objeto indicar al Gobierno las irregularidades, los atropellos y los abusos del Gobernador de aquel departamento, don Matías Alarcón R., de aquella Gobernación. Hasta ahora no lo ha hecho. ¿Por qué? No hemos terminado la publicación de los cargos que hay sobre este funcionario. Antes de darlos á conocer publicaremos una solicitud subscripta por más de 300 personas de Imperial, en la que piden la separación del señor Alarcón y exponen los siguientes cargos que hay sobre este mandatario. Estos cargos no han sido levantados. Muchos de ellos son sumamente graves.

1 "Es de pública notoriedad y consta así en expedientes judiciales en las oficinas de Hacienda que en la tesorería departamental de Imperial habían desde el frente de la Gobernación el referido don Matías Alarcón se consumió una defraudación de fondos por un valor de 30 mil pesos. Era sumamente de pública notoriedad por las continuas dificultades en los pagos y por el género de vida que hacía el funcionario encargado de la Tesorería, que la sustracción de fondos se consumía y aumentaba de mes en mes, y el señor Gobernador era íntimo amigo de este tesorero.

La Tesorería funcionaba en la misma casa que ocupaba con su familia el señor Gobernador y esta, no sólo no tomaba las más elementales disposiciones á que le obligaban su puesto y la ley de Régimen Interior, sino que se manifestó, desautorizando públicamente que existía el desfalco moviendo influencias para que se hiciera el silencio en torno de este y después de haberse entregado preso en Santiago al tesorero se le facilitó la fuga en la carcel de esta ciudad, y tras la evasión frecuentó durante tres noches ciertos centros apareciendo como que no tenía papel ninguno que desempeñar la policía respecto al prófugo. Y como el caso no fuera bastante para señalar la complicidad evidente de aquel Gobernador, casi noche á noche lo visitaba en la carcel. Y antes de que hubiera siquiera sentencia dedicóse á la tarea que imaginó muy hacedera de obtenerle el indulto, dirigiéndose á algunos candidatos á la presidencia de la República de la última elección.

El Dicho Gobernador ampara el gravísimo escándalo de la completa desmoralización del servicio de policía traducido en actos verdaderamente incalificables. Así la policía durante el período de siembras ó de cosechas en un fundo de una sucesión que representa el prefecto, se ocupa casi íntegramente en dicha faena, quedando en ocasiones el pueblo sin policía, como se comprobó pública y fehacientemente, en el caso de un incendio grave no comparecieron en la noche del siniestro ni con sólo pretexto por hallarse los demás ausentes. Y siempre en el resto del año hay de firme en dicho fundo una parte del personal á pretexto de cuidar algunos caballos del Cuerpo que al decir de la policía hallan.

Reclamando una y otra vez este verdadero escándalo por diversas personas, el Gobernador se excusa infantilmente con que si toma medidas en contra del prefecto puede quedar más seguro este funcionario en su puesto y ser él obligado á presentar su renuncia. Además todo el mundo sabe que con la policía se obliga á la gente pobre á trabajar en dicho fundo y que es explotada incontinentemente, que en muchos puntos centrales de la población aparecen comprometidos individuos de policía en robos, que se cometen, aún asestiatas que la policía se desentiende del cumplimiento de las órdenes judiciales de citación ó detención, que los alcohólicos no son puestos á disposición del Juzgado sino mutados en el mismo cuartel, que los caballos de la policía son puestos al servicio de los particulares, que de día en día se ven obligados á alejarse del Cuerpo muchos miembros de él sin que se les haga entrega de los fondos de sus ahorros que pasan á manos de los jefes y á veces hasta de sus sueldos, que se mantiene con el forraje de la policía, caballos de propiedad y servicio particular del prefecto y que este mismo empleado se ha apropiado de animales del Cuerpo. Además se conocido que es proceda con gran insegurpulcidad en otros negocios que afectan al personal y que el mismo Gobernador ha gastado todo empeño para que pasen inadvertidos por el público las faltas de los inspectores de la policía.

JUSTUS.

De Valparaíso

En honor de Figueroa

Los centros sportivos de Valparaíso preparan una manifestación al intrépido aviador Figueroa que debe llegar esta tarde.

En la noche tendrá lugar una función á beneficio del reconocido chileno, en el Teatro Valparaíso.

Erogaciones pro-Figueroa

Se prosiguen con éxito las subscripciones para regalar un aeroplano á Figueroa.

Los diarios "El Día" y "La Unión" presentan ya largas listas de erogantes.

Se le hará entrega también de una bandera colecta hecha con el objeto de adquirir un aparato para el Gobierno, que asciende á unos cinco mil pesos.

Reunión de jefes de Marina

En la sala del despacho del Director General de la Armada, se verificó una reunión á la que asistieron los Almirantes señores Monti, Goñi y Artigas, y el Director de Comisarías, señor Flores; con el objeto de tratar sobre los presupuestos de la Armada en 1914.

El Director de Comisarías quedó encargado de confeccionar un proyecto de presupuestos.

Naufragio del vapercito "Mauricio"

En la Dirección del Territorio Marítimo se recibió del Gobernador Marítimo de Talcahuano el siguiente telegrama:

"Hoy á las 8.30 A. M., á cinco millas afuera isla Quiriquina fuese pique vapercito "Mauricio", propiedad señores Leissep y Cía., á consecuencia de haberse zarpado la sepia con que daba remolque á un buque de vela, quedando sin gobierno, abrazándose.

Debido fuerte corriente fué hundido, pues giro remolque no dió tiempo cortarlo.

Tripulación salvada, iníciase sumario.—Seffin.

La Liga contra la Tuberculosis

La Liga contra la Tuberculosis prosigue activamente en sus trabajos para el próximo concurso de Lactantes.

Dragje en la bahía

Ultimamente la draga "Amsterdam" ha estado practicando en nuestra bahía, frente al canal del Morro, algunos trabajos de dragales.

Este punto siempre ha sufrido serios embancamientos.

Comisario de policía

Don Manuel Zubieuta, recientemente nombrado por el Gobierno, comisario de Policía de Valparaíso, ha sido designado para hacerse cargo de la jefatura de la primera Comisaría.

Secretaría municipal

Han quedado firmados los puestos de secretario municipal y secretario de la Alcaldía de este puerto.

El señor Atalibar Navarro Cruz, secretario de la Alcaldía, desempeñará ambos cargos, según acuerdo tomado en la última sesión municipal.

En honor de don Enrique Larraín Alcalde

Grandes preparativos se hacen para la manifestación pública que se tributará en el Teatro Victoria al señor Enrique Larraín Alcalde, que durante varios años fué Intendente de Valparaíso.

El Centro Pedagógico ha tomado la iniciativa en este asunto.

A las cuatro de la tarde de ayer tuvo lugar una reunión de los maestros porteños á fin de ultimar los preparativos.

La velada en el Victoria tendrá lugar mañana en la noche.

Cuerpo de Bomberos de Viña del Mar

Se gestiona su reorganización

Un grupo de caballeros de Viña del Mar ha hecho circular entre la juventud la siguiente nota.

"Viña del Mar, Marzo 31 de 1913.

Muy señor nuestro:

Estando disuelto el Cuerpo de Bomberos de Viña del Mar, y habiéndose nombrado á los subscriptos para su reorganización, rogamos á usted se sirva asistir á una reunión que tendrá lugar el Jueves 3 de Abril en el Club de Viña del Mar, con el objeto de cambiar ideas para formar una Compañía de Agua que podría constituirse desde luego con el material existente.

La reunión tendrá lugar á las 9 y media P. M.—Aníbal Las Casas.—Teodoro Gauter.— Alberto Phillips.—Roberto F. Déland."

El proceso policial de Valparaíso.—Hoy se verán ante la Ilmo. Corte las

apelaciones deducidas

Ayer se ocurrió en el proceso policial de este puerto ninguna novedad de importancia.

El secretario señor Edwards continúa haciendo uso de licencia, actuando en su reemplazo al receptor señor Ignacio Prieto.

Hoy deben verse ante la Ilmo. Corte las apelaciones deducidas por el Prefecto señor Morales en el orden siguiente.

1.o Sumario por defraudaciones en la policía de Valparaíso (cuaderno de imputancia).

2.o Id. compulsas (cuaderno sobre plazas supuestas).

3.o Id. compulsas (cuaderno sobre gastos generales).

4.o Recurso de queja de don Alberto Morales.

Alegará el abogado don Adolfo Infante.

También se ocupará la Corte de la excarcelación de los comisarios señores Jaramillo y González, por quienes alegará el abogado don Guillermo Hurtado.

NECROLOGIA

REBECA GOLLING MEDINA

Penosísima impresión ha dominado en el alma de todos aquellos á quienes ha sorprendido el prematuro fallecimiento de Rebeca. Su espíritu levantado, su inteligencia, su bondad, eran en ella cualidades que le hacían conquistarse el cariño de todos aquellos que la conocieron.

Era el ángel de su hogar. Amantísima hija, dedicaba todas sus horas al cariño de su afectuosa madre, procurando siempre disipar de su mente, que solícita ternura, aquella tristeza que la dominaba con el recuerdo del esposo, también arrebatado de su lado.

Su vida, una especie de armonía apenas esbozada, al ser cida, ha terminado en un gemido lastimero que nos ha llenado de dolor y de amargura.

Que el recuerdo de sus virtudes y de su alma generosa lleven á su afligida madre el consuelo que tanto necesita.

ALBERTO PARODI.

Santiago, 1.o de Abril de 1913.

LA SEÑORA ZULEMA GUERRERO DE ILLANES

Cablegramas de París traen la triste nueva del fallecimiento de la distinguida señora con cuyo nombre encabezamos estas líneas.

Diez meses ha que la señora Guerrero en la plenitud de la juventud y de la vida, había unido sus destinos á la de un hombre de corazón y de trabajo.

Ornada de brillantes cualidades, que la atraían el respeto y consideración generales, reina de un hogar noble y virtuoso, alma generosa, buena, abierta á las más delicadas manifestaciones del bien, ha muerto cuando comenzaba á disfrutar de la intensa dicha de los amores bendecidos, de la venturosa paz de inefable felicidad.

Que la tierra sea su tumba germinen las siempre-vivas del recuerdo.

"FIGARO"

Periódico POLITICO SOCIAL, y de CARICATURAS

El primer número aparecerá pasado mañana

VIERNES 4 DE ABRIL

Director-Gerente: ATILANO SOTOMAYOR — DIRECTOR-ARTISTICO: CARLOS WIEDNER

Colaboraciones de aventajados y conocidos escritores

Precio: 30 Centavos

DE LA SUBSCRIPCION POR UN AÑO: $ 12.00

Los AVISOS serán contratados á precios convencionales

Los agentes de provincias y subscriptores deberán dirigir su correspondencia al Administrador de «FIGARO», Casillla 3679.

Las Oficinas de «FIGARO» han quedado instaladas en MORANDE Núm. 233. TELEFONO 1052

Está en circulación el número prospecto de "FIGARO", que se distribuye gratuitamente al público

Santiago Estado 64 — MUEBLES — Valparaíso Victoria 309

Gran existencia lista para entregar: Salones, Dormitorios, Comedores, Escritorios, etc. Lo mejor en calidad y precios. Todo garantido.

ESCOBAR Y CIA. — Fabricantes é Importadores

¡Señoras! Señoritas!

Si Ud. quieres conservar su cutis libre de granos, espinillas, manchas y arrugas, usen siempre la

Crema del Harem

Verdadero hermoseador del cutis de perfume exquisito.

VIDA SOCIAL

Operación.—

Anteayer fué operada con todo éxito en el Pensionado de San Vicente de Paul, la señora Clarisa Garmuri de Rivera.

La operación fué hecha brillantemente por los doctores Sierra, Doncoe y Jaramillo.

Enfermos.—

Continúa muy grave la salud de la niñita Olga Mackenna Bascuñán.

—Restablecido se encuentra el señor Oscar Larraín L.

—Se encuentra enferma de gravedad la señora Melania Gallardo de Lagarrigue.

Matrimonios.—

El Sábado 28 del presente se bendijo privadamente el matrimonio del señor Abelardo Herrera V. con la distinguida señorita Raquel Soler Tirapegui en la parroquia de San Isidro.

Sirvieron de padrinos por parte de la novia, don Arturo Herrera V. y la señora Zulema Arganeda de Herrera; y por el novio, el Dr. Tomás Castro M. y señora Raquel Soler de Castro.

Los desposados partieron á la chacra Retamo (Maipú), propiedad del señor Carlos Garcia Bravo.

—El 28 de Marzo, en el fundo Tamblico, contrajo matrimonio privadamente el señor Alejandro Pelló Blanco con la señorita Elena Moreira Campo.

—Circulan las siguientes invitaciones:

"Pedro Fierro Latorre y Corina Mandiola de Fierro participan á usted el matrimonio de su hija María con el señor Santiago Mundt V., é invitan á usted á la ceremonia religiosa que tendrá lugar en la iglesia parroquial de San Lázaro, el 6 de Abril, á las 12 M. —Santiago, Marzo de 1913."

—"Santiago Mundt V. participa á usted la bendición de su matrimonio con la señorita María Fierro Mandiola, é invita á usted á la ceremonia religiosa que tendrá lugar en la iglesia parroquial de San Lázaro el 6 de Abril, á las 12 M. —Santiago, Marzo de 1913."

Banquete.—

Circula la siguiente invitación:

"Muy señor nuestro: Tenemos el honor de invitar á usted á un banquete que se ofrecerá al señor don Luis Alberto Carlola el Sábado 5 del presente, á las 8 P. M., en el Club de la Unión, con motivo de su próximo viaje á Europa y como una manifestación de reconocimiento por los servicios prestados en su carácter de secretario de la Junta de Vecinos que organizó la última elección municipal.

Saludan atentamente á usted sus SS. SS.—Ismael Valdés Vergara. — Abraham Ovalle.— Carlos Besa.— Buirán Machiet.—Luis Devoto.

NOTA.—Las tarjetas de adhesión están á disposición de usted en la secretaría del Club de la Unión."

Bautizo.—

Ayer fué bautizado en la parroquia de San Saturnino Horacio Garcés Pérez Cotapos, hijito del señor Ramón Garcés Garcés y de la señora Marta Pérez Cotapos de Garcés.

Fueron padrinos el señor Javier Garcés Garcés y la señora Virginia Echeverría de Pérez Cotapos.

Nacimientos.—

Ha nacido en Valparaíso una hijita del señor Edmundo Camus Murda y de la señora Carmen María Granja de Camus.

—Ha nacido en Paris un hijito del ingeniero señor Juan E. Cerda y de la señora Zulema Sanz de Cerda.

Viajeros.—

De Concepción han llegado las siguientes personas: Arturo Titus, Rafael Lorca P., comandante Alvarez, A. Sayago, José Antonio Orrego y familia, N. F. Peña, don Victor Vargas M., señora Celia Valenzuela de Vargas y su hija Marta.

—Del balneario de Viña regresaron las siguientes personas: familia Rodríguez Matte, familia Valdés Freire, familia Eyzaguirre Herzl, Dr. Arturo Atria y familia, familia Bulnes Correa, familia de Castro Ortúzar, señor Rafael Carvallo Aguirre y hermana, señora Elena Fernández de Vergara y su hija Inés.

—Ha llegado á Viña doña Agustin Méndez Carrasco.

—De su fundo Cerrillos, en La Serena, ha regresado la familia Vicuña Zorrilla.

En el Portal Edwards.—

Esta noche, de 9 á 12, la orquesta vienesa ejecutará en los salones del Casino del Portal Edwards un lucido concierto que se verificará como noche de moda, con arreglo al siguiente programa:

1.o Alte Kameraden. Marcha.—Teike.
2.o Flores del Campo. Vals.—Foster.
3.o Nabucodonosor. Obertura.—Verdi.
4.o Cuentos de Hoffman. Barcarole. —Offenbach.
5.o La Boheme. Fantasía.—Puccini.
6.o Vals Amor.—Ziehrer.
7.o Luciernagas. Idilio.—Linke.
8.o La Gran Duchesse. Fantasía.—Offenbach.
9.o España. Vals.—Waldteufel.
10. Hands a cross the sea. Marcha.—Sousa.

A Europa.—

El 15 del presente mes partirá á Buenos Aires con destino al Viejo Mundo el señor Luis Ferrari C., acompañado de su hija Judit.

—En la misma fecha partirá á Europa la señora Octavia A. v. de Imperiali.

—En el "Cap. Oretejol", que zarpa de Buenos Aires el 1.o de Mayo próximo, se dirigirá á Europa doña Carolina Alvarez de Blanco acompañada del señor Luis Blanco Alvarez.

—El 1.o de Mayo se dirigirá á Europa don Alberto Mackenna Subercaseaux, señora Rita Walker de Mackenna é hijo.

—Por la combinación de anteayer se dirigieron á Europa el diputado por Victoria y Melipilla, don José Miguel Iñiguez Tagle y señora Lucrecia Infante de Iñiguez.

Don Salomón Alexander.—

Por comunicaciones llegadas á la Legación de Bolivia, se sabe que se encuentra gravemente enfermo en La Paz el distinguido caballero don Salomón Alexander, padre del señor Federico Alexander, ex-secretario de la Legación de Bolivia en Berlín, y que actualmente se encuentra en el sur de nuestro país.

De Europa.—

El 29 de Marzo se embarca en La Pallice, de regreso á Chile, don Carlos Campusano, acompañado de la señorita Berta Campusano U.

—En breve deben llegar de Europa don Roberto Mac-Clure y su hijo Roberto Mac-Clure Valdés, que vienen á Chile de paseo por una temporada de dos meses.

El joven Mac-Clure Valdés acaba de terminar brillantemente sus estudios en la Universidad de Marburg (Alemania).

—En este mes es esperado de regreso de Alemania el señor Juan Gantes Urenda, país donde ha permanecido durante varios años estudiando ingeniería.

De Cartagena.—

De Cartagena ha regresado don Luis Barros Merino, acompañado de su esposa, señora Sara Moreira de Barros, y de sus hijos, Rebeca, Alfonso, Sara y Gabriela.

Comida.—

En el Restaurant Santiago tuvo lugar anoche una comida que se ofreció al distinguido miembro del cuerpo odontológico de Buenos Aires, Mr. W. Rogers y señora, quienes se encuentran de paso en esta capital.

A esta manifestación asistieron, además de los festejados, las siguientes personas: Dr. Germán Valenzuela Basterrica y señora Basterrica de Valenzuela, Arturo Sierra y señora Déiano de Sierra, Alejandro Manhood, Carlos E. Bolton, Manuel Guzmán A., Pedro Labarca Hubertson, Alberto Concha N. y Edwin Perrett.

AGUA MINERAL Jahuel ES LA MEJOR

EMILIO GOUJON — Agente Unico

DARDIGNAC 165 Teléf. Inglés 256

¿DESEA USTED UN BUEN RELOJ?

Compre un reloj ALPINA UNION HORLOGERE

Reloj del transporte, estaciones, tambien elegante, maquina Nacional, 15 rubíes, garantido para una marcha exacta. Representante general para Chile

José Hüber :: AHUMADA 323

Gran surtido en joyería, alhajas y relojes artículos finos

Precios sin competencia

ALPINA

COMPAÑIA DE SALITRES Y Ferrocarril de Agua Santa

JUNTA GENERAL

Por orden del Consejo Directivo de acuerdo con los Estatutos, se cita á los señores accionistas á Junta General ordinaria para el Jueves 10 de Abril próximo, á las dos de la tarde, en el Salón de la Bolsa Comercial, con el fin de darles cuenta de la Memoria y Balance del último semestre.

El registro de transferencia de acciones permanecerá cerrado desde el Lúnes 7 hasta el Martes 15 de Abril próximo, ambos días inclusive.

Valparaíso, Marzo 26 de 1913.

Juan G. Scarle, Director Gerente

IV—II—3313

LA MARCA ARISTOCRATICA

Roederer

NEUROSINE PRUNIER RECONSTITUYENTE GENERAL

VINO SANTA ELENA

ORDENES POR TELEFONO 1962

ALBERTO VALDIVIESO M.

-Gran Hotel-

VALDIVIA

Establecimiento de primer orden y único con vista al río

Además cuenta en Corral con el magnífico

Balneario Amargos

Por su situación pintoresca y comodidades es lo mejor que hay en el sur de Chile.

Suc. A. Schuster.

CASINO PORTAL EDWARDS

Orquesta todas las noches

DAMAS VIENESAS

Unico establecimiento en su género

¡LOS DOMINGOS! CONCIERTOS VERMOUTH de 5½ á 7 P. M.

810—P.

Informaciones de policía

UNA PELEA SANGRIENTA

Hombre que hiere à su ex-amante

ES DESARMADO Y HERIDO POR ELLA

El parajo conocido por Pueblo de la Victoria en la 23.a sección de policía de esta capital, dice un diario de Montevideo, ha sido el escenario de una de esas escenas de sangre, en que los celos por largo tiempo retenidos en el silencio de una apariencia indiferencia, son el móvil principal y casi podría decirse único.

El hecho no ha tenido las consecuencias fatales á que indudablemente pudo llegar. Pero no por eso que proporciones y carácter son menos trágicos y extraordinarios.

En el lugar del hecho

Hace un año en la calle Yi sin, de aquella localidad, ocupa una habitación desde hace ya algunos meses el individuo Martiniano Román.

Mantuvo hasta ha poco relaciones amorosas con Elvira Rodríguez y hubiera transcurrido su vida en esa ciudad, á no sobrevenir algunas claudicancias que socavando el frágil cimiento del castillo de su quimera, pronto llevaron de colisión y desacuerdo los días de su espíritu.

Una perfecta contrariedad nubló el horizonte moral de ambos.

Incubábase el tono al otro poca dedicación y apasionamiento para cada uno, y una recriminación hoy, y una reconvención mañana, llegaron á tomar prontamente en un imposible de sobrellevar aquel amor que en un tiempo fué tan posible y realizable, que hasta logró vencer las dificultades que la sociedad en que cada uno actuaba cerraba sobre sí.

Molesta y adversa la situación presente, Martiniano Román determinó ponerle punto final para el mejor bienestar de ambos.

Elvira Rodríguez volvió á su vida anterior y un rumbo idéntico llevó Martiniano Román á la suya.

Se produjo la separación, y ambos á dos volvieron sus pasos morales á los tranquilos y sosegados días del pasado independiente y solitario.

Una discusión pesría

Anoche siendo las diez y treinta minutos, Román tuvo una entrevista con su ex-amante Elvira Rodríguez en su habitación de la calle Yi sin.

El encuentro se produjo á instancias de Román. Elvira acudió al llamado del acompañero de su vida, impulsada acaso por el que en su ánimo ejercía aún si no olvidado tiempo de los amores pasados.

La actitud de Román desde el primer momento fué agresiva y amenazante.

Increpó á la Rodríguez la tranquilidad y sosiego demostrados desde el día de la separación, tranquilidad que era en su sentir la elocuente prueba del escaso cariño que siempre la había protegido.

Ya en tono de reconvenciones nada quedó dentro del secreto para ambos. Uno y otro se acusaron recíprocamente.

La discusión llegó á acaloramiento tal que Román dispuesto de asestar algunos golpes de puño á la Rodríguez, sorprendido y ofuscado y sin prever su delito, tomó valiente su cuchillo en el deseo de castigar en forma la inconsecuencia de Elvira Rodríguez.

Una lucha desigual

Los puntazos en el vientre, dos heridas en el brazo derecho y tres heridas en la pierna derecha, obligó Román con su cuchillo á la Rodríguez.

Esto no se amedrentó ante el peligro que le rodeaba. Las heridas en el brazo son profundas por haber pasado con él el cuchillo que instintivamente clavaría Román en el cuerpo.

Elvira Rodríguez luchó tenaz y valientemente con su agresor, aunque la desventaja era grande, pues, se agregó á la superioridad de fuerzas físicas de Román, sobre la Rodríguez, la circunstancia de estar aquel armado, la Rodríguez logró sujetarlo y desarmarlo después de algunos instantes de verdadera lucha.

El herido herido

Dueña del arma que ya le había lastimado en varias partes, Elvira Rodríguez, atacó á su ex-amante en la intención de vengar en igual forma que él, los ataques de carácter material y moral de que resultaba víctima.

Logró herir á Martiniano Román una vez en la mano derecha y otra en la pierna derecha.

Intervención de la autoridad

Aunque esta lucha se produjo siendo las 11 P. M., de anoche, la comisaría seccional recién en la mañana de hoy tuvo conocimiento de él, detalle que no tiene que sorprender, pues que Elvira Rodríguez y Martiniano Román, han luchado dentro de su habitación y posiblemente tratando de no llamar la atención agena.

Impuesto de lo ocurrido las autoridades dispusieron el traslado de ambos heridos al Hospital Maciel en calidad de presos.

Una ambulancia del Servicio Permanente de la Asistencia Pública se trasladó al efecto, á la casa de la calle Yi sin, en que tuvo lugar el hecho.

Las heridas de uno y otro no revisten gravedad. Elvira Rodríguez luchando y desarmada á Román, ha evitado salvar ser víctima de un peligro mayor.

El juez de Instrucción de Turno, doctor Llambias de Olivar, instruye el sumario correspondiente.

Las de las obras del doctor Yohow. Los

Ricos ingresados á las diversas secciones durante las últimas 24 horas. —3 por vagancia, 3 por hurto, 4 por robo, 2 por desorden, 2 por atropello, 4 por ebrio, 4 por infracción ordenanza municipal, 4 por maltrato animales, 10 por desobediencia al Juzgado, 3 por ofender la moral, 18 por pendencia, 7 por lesiones, 14 por embriaguez, 29 por otras causas. Total: 302 reos.

Herido de gravedad.—Fué puesto á disposición del Juzgado Francisco Castro Ramos, por haber herido con cuchillo á Loriano Mejías Acosta, individuo que resultó grave en el Hospital.

El herido fué remitido á la Asistencia Pública.

Este hecho ocurrió en la Avenida Manuelito, frente á 24 de Mayo, á las 9 de la P. M. de ayer.

Con un contusionado.—Fué á disposición del Juzgado Rafaela Santana Moreno, por herir con un contusionado á Elías Romero Cordero, infiriéndole una herida en el muslo izquierdo y otra en el hombro del mismo lado.

La lesionada fué remitida á la Asistencia Pública.

Victoria abandonada.—Se remitió á los corrales de la 2.a comisaría de la Policía de Aseo, el victoria No. 36, que se encontró abandonado en la calle de Mirallores.

Un denuncio.—La 4.a comisaría ha dado cuenta de haberse presentado á esa sección doña Marina Chanaja, San Ignacio No. 1380, exponiendo que el Martes 24 del presente su hermano Francisco Chanaja, hizo 100 á 200 pesos por semana de ganancias, regresando el mismo día por el tren denominado "Ceneros", y que al llegar á la estación Augusta cayó sobre la líneas, destrozándole las ruedas del convoy la pierna izquierda. Dice que su hermano fué abandonado por el conductor del tren indicado, dejando de existir dos horas después.

Manifiesta exponer que su hermano llevaba consigo bastante dinero que le fué desvalijado.

—Con la chicha.—El señor Alfonso Pobarto, "Barcelona Vivar No. 46, ha expuesto ayer como á las 7 A. M., le entregó á Víctor Silva, una carretela con dos caballos y cabina por valor de $ 3500 para entrega á domicilio y que como hasta la hora en que se hizo el reclamo no llegara, teme se haya fugado, llevándole lo expresado y que avalúa en $ 7,400.

Varios heridos.—Pasó á disposición del Juzgado Doña Garrida Castillo, por tomar parte en una pendencia que se formó ayer á las 7 P. M. en calle de Moneda frente al conventillo No. 2339 y en la cual actuaron también su marido Elías Ortiz, Arturo Moreno, Juan Miranda y Juana Rosa Miranda, resultando heridos de gravedad á cuchillo Elías Ortiz, con una herida en el muslo derecho; Moreno, con una en el tórax; Miranda en el antebrazo y mano derecha y la Miranda en el abdomen.

Fueron recogidos por la Asistencia Pública.

Mala madre.—Se dió cuenta al Juzgado de haberse presentado á esa sección, Francisca Fuentes, Union No. 384, exponiendo que su mujer Ana González abandonó el hogar, dejando desamparado un niñito enfermo.

Sección de Seguridad.— Reos pasados á los Juzgados: Al 1.o, Manuel Ortiz, por estafa.

Al 2.o: Augusto Maturana, Nicanor Vidal, Dolores Berríos, Francisco Sánchez, Enriqueta Plaza y Enriqueta Mapiliana, por desobediencia al Juzgado.

Al 3.o: Sinforoso Segovia, por desobedecer al Juzgado.

Especies á los Juzgados: Al 3.o, 5 relojes de oro; 24 relojes de plata; 2 relojes de acero; 3 relojes de níkel; 1 reloj envuelto y 1 cubierta de oro.

Reos en la Sección: Quedan tres reos por diferentes delitos.

Morgue.— La Cadetería Cerrigarti mandó el cadáver de José Muñoz, encontrado en el tanque "La Oro".

—La Asistencia Pública mandó el cadáver de Tránsito Silva, sujeto que falleció al ser bajado de la ambulancia.

Feria de Maderas

DEL BANCO DE LA REPUBLICA

La próxima Feria se efectuará

El Jueves 3 del presente, á las 9.30 A. M.

en el local de costumbre.

HAY

Maderas de Rauli, Lingue, Laurel, Roble, Alamo, de todas dimensiones, en bruto y elaboradas. Postes para cierros de potreros y otras maderas.

A la vista en el Desvío Banco de la República.

EL ADMINISTRADOR.

A los Industriales, Comerciantes, Empleados y Obreros

POBLACION MATUCANA

Iniciamos con esta fecha la venta de Sitios en esta importante población, situada en el camino que conduce á Renca, á quince minutos de la Avenida Independencia esquina de la Avenida Borgoño, de donde parten los carros que van a Renca y que pasan por frente á la población.

Destinada por el Norte, con la Estación de Renca, por el Sur, con el camino que va á dicho pueblo, y por el Oriente, con la línea férrea a Valparaíso en una extensión de más de mil varas.

Estos sitios son aptos para casa habitación é industrias pues se puede sacar un desvío desde la Estación de Renca que siga por todo el frente de la Población y por la prolongación de la Avenida Matucana, que es la que calle que la separa de la línea férrea, como se ve; estos sitios son espléndidos para barracas, bodegas, fundiciones, etc., etc.

Hay sitios de todas dimensiones y precios que se pagan con grandes facilidades. El suelo es de tierra vegetal de primera calidad y de mucho espesor y su dotación de agua es abundante.

Hemos destinado nueve manzanas de la Población para la venta de Sitios por el Sistema de Sorteos, que se pagará solo con la módica suma de veinte pesos mensuales, pudiendo el comprador por este medio, obtener un sitio por un valor insignificante y elegir el que más le agrade.

Los sitios se entregan inmediatamente

VER PLANOS, PROSPECTOS Y TRATAR en la OFICINA de VENTA de SITIOS

C. 2.° Aravena-530 Bandera 536

IV—6—1741

Sociedad Ganadera

'JENTE GRANDE'

Por acuerdo del Consejo Directivo, se cita á los señores accionistas á Asamblea Jeneral Estraordinaria para el Viernes 25 de Abril á las 2 P. M., en el escritorio de la Sociedad, Morandé 331, con el objeto de tratar de la reforma de los Estatutos Sociales.

Santiago, Marzo 8 de 1913.

Miguel E. Rogers
Secretario.

IV-22-633

INYECCIONES ANTIGONOR TODAS ENFERMEDADES URINARIAS
Curación rápida por las PILDORAS ANTIGONORRÁGICAS del Dr CRONIER
PARIS, 16, rue La Boétie y todas Farmacias

CEMENTO

Superior al «ALSEN»

REALIZA

B. RIDER Y CIA.

San Antonio 142 - 142 :-: Teléfono Inglés 2382 1—P

'ARADOS'

de 1, 2, 3 y 4 puntas

PALAS DE BUEY

con y sin ruedas

Sembradoras al vuelo

"Deering Ideal"

TODA CLASE DE REPUESTOS

Ofrecen:

Saavedra, Benard & Cia.

Banco Nacional

Abona sobre depósitos á la vista 3 POR CIENTO

En cuenta corriente . . . . . 3 » »

El Director-Gerente

108-P

C. S. A. V.

(Compañía Sud-Americana de Vapores)

VAPOR PARA GUAYAQUIL

El vapor "CACHAPOEL" (capitán Gregory) saldrá para Guayaquil é intermedios el

SABADO 5 DE ABRIL

á las 6 P. M. con escala: Coquimbo, Huasco, Corral, Caldera, Chañaral, Taltal, Antofagasta, Gallo, Tocopilla, Iquique, Caleta Buena, Pisagua, Arica, Mollendo, Chala, Pisco, Tambo de Mora, Callao, Huacho, Supe, Huarmey, Casma, Samanco, Chimbote, Pacasmayo, Eten y Pulta.

El vapor rápido "HUASCO", capitán Selmer, con instalación de telegrafía inalámbrica sistema "Marco-ni". Saldrá para la zona del canal (Istmo de Panamá).

EL MIERCOLES 9 DE ABRIL A LAS 4 P. M.

con escala en: Coquimbo, Antofagasta Iquique, Arica, Mollendo, Callao, Salaverry, Pacasmayo, Eten y Payta. Llegará al Istmo el 24 de Abril y estará en conexión con vapores para Nueva York, Nueva Orleans, Barcos y San Francisco.

Hará escala en Antofagasta el 12 de Abril y estará en conexión con el tren rápido Internacional á La Paz que sale el mismo día á las 5.40 P. M.

Oliverio Sweeny,

Pasajes y demas pormenores pueden obtenerse en Antofagasta donde los señores:

Agencia — CARLOS [illegible], Bandera esquina Moneda

Sub-agencia — S. H. [illegible], Calle [illegible]

93—P.

The Pacific Steam Navigation Company

THE ROYAL MAIL STEAM PACKET CO.

VAPORES RAPIDISIMOS ENTRE VALPARAISO, EL CALLAO Y PANAMA

á dias al Callao, 9 dias Colón á Panamá, 11 dias en todo á bordo.

VAPOR PARA GUAYAQUIL

El "CALIFORNIA", doble hélice, 7,000 toneladas, y con instalación inalámbrica sin hilos "Marconi", capitán J. Wells, saldrá de Valparaíso para Guayaquil é intermedios el

SABADO 12 DE ABRIL

á las 6 P. M.

VAPOR PARA EUROPA

El vapor-correo del Estrecho "ORONSAY", doble hélice, de 10,000 toneladas y con instalación telegráfica sin hilos Marconi, Capitán W. H. Lawrence, llevando las malas para Europa, saldrá de Valparaíso,

EL MARTES 8 DE ABRIL A LAS 12 A. M.

El vapor correo del Estrecho "VIPORIA" capitán C. P. Green, R.N.R. (doble hélice, de 7,000 toneladas y con instalación Telegráfica sin hilos "Marconi") saldrá de Valparaíso para Callao é intermedios

EL MIERCOLES 2 DE ABRIL A LAS 4 P. M.

J. PEARSON, Gerente.

Se pueden comprar pasajes al mismo precio y condiciones que en Valparaíso, pidiendo además informes desde las oficinas en Santiago: EWIN DURN Y Cía, Huérfanos 1141; é á los consignatarios: SERMICH Y WATERS Pasaje Balmaceda 111; TRANSPORTES UNIDOS, Estado esq. Atamedá; LA PRISCO VILLALONGA, Agustinas 853; A. SCARONE, Bandera esquina de Agustinas. 91 P

Puertas y Ventanas

De todas clases hace la

FABRICA «EL PROGRESO»

Calle Sotomayor número 37

H. CEPPI

2—P

DIRECCION GENERAL DE OBRAS PUBLICAS

Propuestas

Pídense propuestas públicas para la provisión de 320 toneladas de cañería y 1,440 piezas especiales de diferente diámetro para los servicios de agua potable de la República. Ver "Diario Oficial".

Santiago, 24 de Marzo de 1913.

EL SECRETARIO GENERAL.

IV-2-657

DIRECCION GENERAL DE OBRAS PUBLICAS

Se piden propuestas públicas para la provisión de ciento treinta y seis toneladas de rieles y accesorios en conformidad al decreto número 297 de 12 de Marzo, las que se abrirán el 12 de Mayo próximo. Ver "Diario Oficial".

Santiago, 24 de Marzo de 1913.

EL SECRETARIO GENERAL.

IV-17-661

DIRECCION GENERAL DE OBRAS PUBLICAS

AVISO

Se suspenden hasta nuevo aviso las propuestas pedidas para la provisión de material de agua potable de diferente diámetro, para los servicios de agua potable de la República.

EL SECRETARIO GENERAL.

Santiago, 27 de Marzo de 1913.

IV-9-669

Puertas y Ventanas

Mamparas y Galerías se entregan con rapidez y á precios ventajosos.

MATUCANA 540

MUDANZAS

«LA UNION»

Personal competente

Precios módicos

865 AGUSTINAS 865

Teléfono Inglés 394

Se ruega hacer los pedidos con tiempo

CURACION INFALIBLE

y SUPRESION en algunos días de los CALLOS, DUREZAS, por el IMPALPABLE

FEUILLE DE SAULE

GILBERT & Cie, Pharmacien

37, Avenue de l'Observatoire, Paris

Santiago: PRODUCTOS HAUDE y Cía — PRODUCTOS FRANCESA

Para desarrollar y fortalecer

LOS SENOS

Fortalecen el pecho

Redondean el busto

Aumentan las

GRAGEAS ARABIA

Dr. Dr. CLARKSON

Que ofrecen seguridad sobre la salud.

Resultados sorprendentes.

Un paquete bastará para el tratamiento completo.

BOULLE, Farm., 52, rue Vivienne, Paris

Les Dépôts: PRODUCTOS HAUDE — PRODUCTOS FRANCESA

STOCK

— DE —

CASIMIRES

Ponemos en conocimiento de nuestra distinguida clientela que seguimos recibiendo las novedades de MEDIA ESTACION - Invierno.

FANTASIAS, NEGROS, AZULES,

— Y —

GRISES

Para Señoras última novedad en Casimires para traje

HECHURA SASTRE

Como de costumbre se atenderá la clientela de provincias mandando muestras á quien las solicite.

Alex-Arditi y Cía.

809-AGUSTINAS-809

Casilla 78-D

SANTIAGO

IV—29

PARA su ESTOMAGO y su INTESTINO

UN CONSEJO

Tomen en cada comida

MASTIQUE DOS comprimidos de

AMYLODIASTASE CHEPENIER

Contienendo los fermentos y principios activos de los cereales germinados.

Recomendada por el Cuerpo Médico para todas las dificultades de los intestinos, tratamiento de las

DISPEPSIAS, TUBERCULOSIS RAQUITIS, CONVALECENCIAS

LABORATOIRE DES FERMENTS A. THEPENIER

12, rue Champon, PARIS

En Santiago: Droguería HAUDE y la Droguería FRANCESA

ANIODOL

EL MAS PODEROSO ANTISEPTICO

Del Mercurio al Cloro

según los estudios del Dr FOUARD

Cloro en gas y antiseptico enérgico (1903)

Inofensivo para los tejidos y las mucosas

Indispensable contra las epidemias.

DOSIS: 1 á 2 cucharadas en 1 litro de agua para todos usos.

Sociedad de ANIODOL, 32, Rue des Mathurins, PARIS

Venta en todas las Farmacias.

Sección Hípica

CLUB-HIPICO

Asignación de pesos para las carreras del Domingo:

Premio Pierrette.—(Valias).—3,000 metros.

Chantilly	75 kilos
Carambola	74 "
Johny Froggi	70 "
Maratón	66 "
Betty	65 "
Marguerite	64 "
Buen Aire	60 "

Premio El Debut.—1,100 metros.

Lancastier	54 kilos
Las Heras	54 "
Quilín	54 "
Alcoria	54 "
Erneb	54 "
Rosicler	54 "
Solo	54 "
Brujuleo	54 "
Dreadnought	54 "
Pisaflores	52 "
Ligeria	52 "
Floripa	52 "
Alalaya	52 "
Húngara	52 "
Farándula	52 "
Tilila	52 "

Premio Acherón.—1,100 metros.

Jack's Green	65 kilos
Emoción	57 "
Fougiec	55 "
Pecoavi	54 "
Ovimar	53 "
Freedom	51 "
Green Cap	51 "
Miss Silvers	50 "
Kola	50 "
Danseur II	49 "
Shaddock	48 "
Alice A. Dale	48 "
Triumph	46 "
Graffham	45 "
Ruwers	44 "
Foxy Mary	44 "
Black Pudding	43 "
Lieja	42 "
Kilvana	40 "
Sprite	40 "
Lumaco	40 "

Premio Lagrange.—1,800 metros.

Belle Etoile	62 kilos
Jack's Green	62 "
Buena Raza	57 "
Pecoavi	51 "
Apostis	50 "
Fion	49 "
Spirits	49 "
Inión	45 "
Dutch Bonet	43 "
American Boy	42 "
Berceuse	40 "
Camarlengo	40 "
Leonora	40 "
Salamera	40 "
Aldara	40 "

Premio Asalea.—1,400 metros.

Sofiana	58 kilos
Fion	56 "
La Goulé	54 "
Lombardía	53 "
Terraza	52 "
Pall Mall	52 "
Aconcagüina	51 "
Lovelace	50 "
Danseur II	48 "
Kozán	48 "
Mesina	48 "
Bella Lola	47 "
Espletero	47 "
Shaddock	47 "
Lincoln	43 "
Aldara	43 "
Mar del Plata	42 "
Coedon Bergerac	42 "
Verona	40 "
Sivilla	40 "
Montenero	40 "

Premio Francisco Baeza.—1,600 metros.—(Carrera clásica).

Old Boy	55½ kilos
Sofiana	56½ "
El Veto	53½ "
Nay	53½ "

Premio Arroyán.—1,400 metros.

Tommy	58 kilos
Kilvana	54 "
Aconcagüina	54 "
Camoens	54 "
Inis Fallen	54 "
Cordón Bergerac	48 "
Alada	46 "
Sir Galilei	46 "
Gran Rey	46 "
Pax	46 "
Lenguas	46 "
My Gail	46 "
Amy Rooney	46 "

HIPODROMO CHILE

Asignación de pesos para las carreras del Domingo.

Premio Nog.—690 metros.

Tirano	58 kilos
Atrevente	56 "
Musina	56 "
Sinzaro	56 "
Dormilona	56 "
Good Luck	56 "
Polo II	56 "
Vela Blanca	56 "
Camarilla	51 "
Huáscar	51 "

Premio Negrete.—1,500 metros.

Pirouette	58 kilos
Pizarda	57 "
Danseur	53 "
Koran	53 "
Bella Lola	52 "
Aldara	48 "
Kalibán	45 "
Verona	40 "

Premio Nanegua.—800 metros.

Enorme	68 kilos
Pirouette	65 kilos
Cuyanita	60 "
Ain Zara	58 "
Rubyn	56 "
Good Luck	50 "
Tuno	48 "
Atractivo	45 "
Dormilona	42 "
Huaiquillo	42 "
La Pepa	42 "
El Duin	41 "
Zingaro	40 "
Tipuna	40 "
Verbena	40 "

Premio Nilhague.—600 metros.

Elegantón	56 kilos
Babec	53 "
Sadha Yako	51 "
Quidico	50 "
Amatista	49 "
Debbana	48 "
Celosa	44 "
Huáscar	42 "
Mariscal Ney	40 "

Premio Nihualuapi.—800 metros.

Nova	59 kilos
Ain Zara	58 "
Ruca	56 "
Cotillón	55 "
Lieja	54 "
Tuco	51 "
Clavarí	47 "
Alejita	46 "
Grecia	40 "

Premio Nantoco.—880 metros.—Lieja, Cuyanita, Roga, Verbena, Morteo, Polo, Orquídea, Fulvia.

NOTICIAS VARIAS

Santonina ha sido retirada definitivamente del training y fué enviada el Lunes al Haras San Miguel.

Se ha tomado esta determinación con la hija de Calephio por estar muy delicada de sus rienes solamiteros.

—Altanero que se prepara para tomar parte en La Internacional, será trabajado el Lunes próximo en la distancia y con su jockey Daniel Reyes.

El crack del stud Barrosse se ve en muy buen estado.

—Hed se encuentra con una pata hinchada y solo hace ejercicios á la marcha.

—A Coca se le ha aplicado remedios para las cañeras y no tomará parte en el Cotejo de Potrancas; los colores serán defendidos por Chein.

—Hácese que se encuentra en descanso desde hace tiempo, solo hace pasos á la marcha.

—Ayer pasamos al stud Oro y Azul á fin de imponernos del estado del dos años Las Heras, que se mancó en su aparato del Lunes, en donde manifestó condiciones excepcionales.

El potrillo ha sufrido de una paleta en la que se le hacen fricciones; su estado es mejor pero nos parece que no podrá tomar parte en el Debut.

—Atalonqrada que se encontraba delicada de una de sus piernas con motivo de un golpe que sufrió, se encuentra ya restablecida.

—El viejo Fulvio está preparándose nuevamente, después de un largo descanso para tomar parte en las carreras de obstáculos; se ve muy bonito.

—Al preparador Guillermo Casanova se le han entregado los siguientes caballos: Constanza, Constanza, Olim y Kettleness.

—El preparador Pedro Bagli se dirigió ayer á Viña del Ver en busca de Fatalitic, Miss Mollie y Tortan.

—Fatalito quedará en Lisi-Lial para ser castrado.

—Han regresado ayer de Viña los siguientes caballos:

Indicio y Mostaza que dirige Ricardo Amaro.

—Mar del Plata, Orangután, Amatista y Atrayente del señor C. Godoy.

—Cooked Nuts, Whillingtos, Grecia, Olaf y Old Lady al corral del señor Beckman.

—Vito, Preferida y Scoptre, del señor Cash.

—Además los pensionistas de Jones y Allward.

—Allen á cargo del stud El Jockey, estuvo en esta ayer, y según se nos dijo, en busca de pesebreras.

—En la pista de obstáculos se ensayaron ayer los siguientes caballos:

Chantilly montado por M. M. Reyes, salió como de costumbre bien.

—Carambola acompañada por Cachetón, solo en el primer salto se desempeñó coln regular.

—Marguerite se ensayó con el éxito de la anterior.

—Johnny Froggy con su jockey López, se desempeñó bien.

—Alegre conducido por un militar, pasó también por esta cancha haciéndolo bastante mal.

—De las carreras de peso fijo en el Club Hípico han sido retirados los siguientes:

Terrasa del señor Francisco Baeza.

Camarlengo, Lovelace, Mesina y Dutch Bonnet, del premio Arroyán.

= FILTROS =

para vino

SIMONETTI Y LUCAS

PRODUCTOS APPERT

ACIDO TARTARICO Y CITRICO

METABISULFITO

Williamson Balfour y Cia.

Importadores de la mejor maquinaria

AVIACION Y DEPORTES

SUMA Y SIGUE

Sobre nuestra Escuela de Aviación militar

Ya parece que es un hecho que van á ser enviados á Europa á estudiar aviación y mecánica de aviación cinco militares entre oficiales y sub-oficiales.

¿En qué quedamos entonces? Antes ó no enseñó el capitán Avalos? Si sabe enseñó; como es natural aprender puede, que á, que fué á Europa y estuvo dos años allá, para que entonces seguir mandando? Y si los que van á Europa vuelven siendo incapaces para servir de profesores como lo deja suponer la determinación de que nos ocupamos, por qué no traer entonces desde luego un profesor extranjero para que dirija nuestra escuela?

Las mismas preguntas y consideraciones se pueden hacer con respecto á los sub-oficiales que van á estudiar mecánica de aviación.

Quiero decir que los señores Dunoso y Cabezas no han sacado ningún provecho de su estadía en el Viejo mundo desde fuimos enviados por el Gobierno.

Sin embargo, para este vendrían unas razón que alegar y es la de que como entre los aparatos que se han encargado vienen algunos tipos diferentes es menesteroso enviar personal que se pongan al corriente del montaje de citos. Pero preguntamos nosotros. ¿Cuando se terminará este paso el batidero de personal en viaje al Viejo Mundo, si en esta podido que se hace á Europa se va cambiando de sistema en vez de tratar de tener si fuera posible un solo tipo de monoplanos y otro solo de biplanos?

Pero no hay tal. Estamos convencidos que el capitán Avalos es perfectamente competente como maestro y que los señores Dunoso y C. Cabezas le son también como mecánicos y que por lo tanto no hay tal necesidad de enviar más personal á Europa. lo que hay es que en este asunto se ha tomado vuelo por el camino del derroche como en todas las cosas en esta tierra y que apenas se ven con plata y autoridad para gastarla, se la tira por los cuatro vientos sin acordarse que todos contribuimos con nuestro trabajo y que por lo tanto todos tenemos derecho para llamar á cuentas á los que así demuestran carecer en absoluto de lo que verdaderamente se llama patriotismo.

Como punto final vamos á hacer una revelación que retrata de cuerpo entero el desbarajuste que reina en esta materia:

EL MOTOR CON QUE HA SIDO RECIBIDO EL BIPLANO VOISIN NO HA PODIDO FUNCIONAR PORQUE ESTA INSERVIBLE A CAUSA DE SER VIEJO Y USADO.

¿Es posible que ocurran casos como éste? ¿Que no es una verdadera que nos hayan recibido un motor viejo en vez de uno nuevo que vale diecisiete mil francos y que es lo principal del aparato?

Por otra parte, qué bien acreditada ha quedado con esto ante nuestro Gobierno la Casa Voisin, de la cual es socio el señor Sánchez Besa!

Cómo se conoce que tuvo este fabricante quien le ha vendido para que nuestro Gobierno es un gran paulzo.

Creíamos hasta cierto punto posible la idea de nuestros colaboradores, el señor Raúlen Osa, que en varios artículos trató de comprobar antes que se recibiera nada de definitivo que en esto de nuestra Escuela de Aviación Militar se iba á proceder con desacierto y precipitación; pero ahora, muy á nuestro pesar, tendremos que convencerno de razón puesto que los hechos están comprobando sus temores.

Esperamos que alguien que tenga más autoridad que los que están ahí haciendo tarpeata pongan de una vez por todas la mano sobre la mesa seanto, y que se abra una investigación para saber quiénes son los culpables de que se nos estafe en esta forma.

Lucidos saldríamos si ya se hubiesen aprovechado los demás fabricantes franceses del sistema que ha empleado Voisin para meterle los dedos en la boca á nuestros emparados de recibir los aparatos ó del aceite que se emplea tan descaradamente entre nosotros para inhibirse esta clase de operaciones.

VOL-PIQUE.

EL GRAN TORNEO CICLISTA DEL CENTENARIO

Los ciclistas están de plácemes con motivo de las grandes carreras que el Club Ciclista Centenario tiene organizadas para el próximo Domingo en el Parque Cousiño, á las que se augura se llevarán á efecto bajo el ambiente simpático que reina en la mayoría de estas justas sportivas.

En todos los centros del sport se comenta muy favorablemente el gran número de premios que habrán para estas carreras; de los cuales la mayoría son muy artísticos y de gran valor, sorprendiéndose que se encontrarán en los 12 kilómetros, entre los que figuran las copas Centenario y Flor de América, la artística placa donada por el señor Aurelio Vidal y la no menos valiosa plaza cedida por el señor propietario de "Aires y Sport".

Damos á continuación una pequeña idea del número de premios que se disputarán en las distintas pruebas del programa:

En la primera carrera hay cuatro premios y uno de pasadas por la meta.

En la segunda hay cinco premios y uno de pasadas por la meta.

La tercera tiene cuatro premios y uno de pasadas.

La cuarta tiene cinco premios y uno de pasadas.

En la quinta carrera hay cuatro premios y uno de pasadas.

La sexta tiene cinco premios y uno de pasadas.

La séptima, ó sea el campeonato, tiene cinco premios y dos de pasadas por la meta.

Como se ve, hay pasadas á la meta en todas las carreras, por lo que se cree que los tiempos serán magníficos y quizás habrán records para lo cual se espera tener la cancha en buenas condiciones pues, esa es la constante preocupación de la comisión.

Damos á continuación la lista de las personas que compondrán el comité directivo que regirá estas carreras:

Presidencia: señores Juan Jahn y D. Ramón Calle.

Comisarios generales, señores: D. Silvestre Marales, D. Juan Feo. Jimenez y D. Pedro Herrero M.

Jueces de partida: señores Eduardo Vásquez, Evaristo Sanza y Manuel Marín.

Jueces de llegada, señores Antonio Bezard, Alejandro Cepeda, Primo Martínez y Raúl Inlas Prieto.

Cronometradores: señores Armando Venegas A., Pedro García Iovier, Fernando R. y Elías Rodríguez y E. Alfaro.

Jueces de Paddock: señores Juan Guillermo, Alejandro Olivos M., Juan Sánguino y Carlos Vidal G.

Cuidadores de caballos: señores Félix Lerior, Carlos Alsea, Ca. Antonio Bezard, Manuel Carrasco, Luis Alberto Gaffi, Roberto Castillo, Luis Vásquez, Pascal, Roberto Pommel, Carlos Ríos, Félix H. y Pedro N. Vidal A.

Inspectores de tribunas: señores Aurelio Vidal, Ac. Antonio Rodríguez, Escalona y Alonso Figueroa F.

Tesorero General: señor Santiago Moran Lepen.

Ayudantes de boletería: señores Luis A. Pascual C., Luis A. Rodríguez, Carlos Olivera, Alfredo Arias, Alberto Acevedo, Florentino Del Vidal A., Alberto Lang Morales, Domingo Silvetti, Roberto Vásquez G., Arturo Contreras G., Segundo Figueroa F.

A los personas mencionadas y por algún motivo no haya recibido la boleta, la pide al mencionado, que no se negará acepten el puesto por el premio Aire.

Las primeras 50 mesas serán que se la Cambaria Matas y Cía., Estado, número 90.

Las inscripciones se cierran hoy Miércoles á las 5 P. M.

UNA RENUNCIA

Santiago, Abril 1o de 1913.—Señor David Espinoza, presidente de la Asociación de Foot Ball de Santiago.—Presente.

Muy señor mío y amigo:

Vuelvo nuevamente á insistir en mi renuncia del puesto de secretario de esa Asociación por carecer por completo del tiempo necesario para atenderlo y por asuntos particulares que me reservo. Inflexiblemente. Atto. y S. S. de usted.—Ramón I. Hernández, Av. Condell 1155.

ASOCIACION DE FOOT-BALL DE SANTIAGO

Fechas de desafíos en cada club

Magallanes versus Chile Argentina.—Abril 6.

Magallanes versus Small Star.—Abril 27.

Magallanes versus Internado.—Mayo 4.

Magallanes versus Santiago.— Mayo 18.

Magallanes versus Gimnástico.—Mayo 25.

Magallanes versus Strong.—Junio 29.

Magallanes versus Santiago Badminton.—Agosto 3.

Magallanes versus Wellington.—Agosto 17.

Magallanes versus Arco Iris.—Agosto 14.

Gimnástico versus Small Star.—Abril 13.

Gimnástico versus Santiago.—Abril 27.

Gimnástico versus Santiago Badminton.—Mayo 17.

Gimnástico versus Magallanes.—Mayo 25.

Gimnástico versus Strong.—Junio 8.

Gimnástico versus Strong.— Junio 8.

Gimnástico versus Internado.— Junio 27.

Gimnástico versus Chile Argentina.—Agosto 1o.

Gimnástico versus Arco Iris.—Agosto 24.

Gimnástico versus Wellington.—Septiembre 1.

Arco Iris versus Chile Argentina.—Abril 20.

Arco Iris versus Wellington.—Mayo 10.

Arco Iris versus Strong.—Mayo 11.

Arco Iris versus Internado.—Mayo 22.

Arco Iris versus Small Star.—Junio 8.

Arco Iris versus Santiago.—Junio 29.

Arco Iris versus Santiago Badminton.—Agosto 1o.

Arco Iris versus Gimnástico.—Agosto 24.

Arco Iris versus Magallanes.—Agosto 31.

El 1.°, el 7 y el 14 de Abril

Comenzarán sorteo para Tenedores de Libros, Contadores y Dactilógrafos Oficializados de 1 y 3 años, de 4 á 8 menos 1 de 8 á 12 y de 12 á más. HORARIO: Clases que durarán iguales tiempo, á su gusto porción á la preparación más adecuada. Estos cursos serán matutinos, vespertinos y nocturnos. INSCRIPCIONES: $ 200, 200, 400, 500 y 600 anuales: $ 20, 25, 40, 50, 60, etc. mensuales: cursos sobre Contabilidad Comercial, Agrícola, Bancario, Minero, Fiscal, Militar, etc.; Grafología, Redacción y Ortografía. Poniendo buen y barato. Apuntes de Contadores, Peritos Comerciales y Consulares. Recibe alumnos en toda época del año, sin examen y desde los 12 años de edad.

Instituto Mercantil

— Ahumada 288 —

Camion de 4 ruedas

NUEVO MUY FIRME

Ofrece

Guillermo Heim

Tonelería y Carrocería Internacional

AVENIDA MATOGRANO 577, SANTIAGO. CASILLA 1931

SOCIEDAD

Nac. Buques y Maderas

BARRACA DELICIAS 3480

PINO OREGON

ROBLE PELLIN

ALAMO

-Precios Excepcionales-

Mejor surtido y más grande existencia en plaza

RAULI

LAUREL

LUMA

LINGUE

Puertas-Ventanas

Cemento "Griffen"

(V.—2.—1113)

Wellington versus Strong.— Abril 13.

Wellington versus Arco Iris.—Mayo 4.

Wellington versus Small Star.—Mayo 11.

Wellington versus Chile Argentina.—Mayo 22.

Wellington versus Badminton.—Junio 15.

Wellington versus Internado.—Junio 22.

Wellington versus Santiago.—Agosto 3.

Wellington versus Magallanes.—Agosto 17.

Wellington versus Gimnástico.—Septiembre 7.

Strong versus Wellington.—Abril 13.

Strong versus Santiago Badminton.—Mayo 10.

Strong versus Arco Iris.—Mayo 11.

Strong versus Small Star.—Mayo 25.

Strong versus Gimnástico.—Junio 8.

Strong versus Chile Argentina.—Junio 15.

Strong versus Magallanes.— Junio 29.

Strong versus Internado.— Agosto 17.

Strong versus Santiago.— Septiembre 1.

Internado versus Santiago.—Abril 6.

Internado versus Santiago Badminton.—Abril 20.

Internado versus Magallanes.—Mayo 4.

Internado versus Arco Iris.— Mayo 22.

Internado versus Chile Argentina.—Junio 1o.

Internado versus Wellintong.— Junio 22.

Internado versus Gimnástico.— Junio 27.

Internado versus Strong.— Agosto 17.

Internado versus Small Star.—Agosto 31.

Chile Argentina versus Magallanes.—Abril 6.

Chile Argentina versus Arco Iris.—Abril 20.

Chile Argentina versus Santiago.—Mayo 4.

Chile Argentina versus Wellington.—Mayo 22.

Chile Argentina versus Internado.—Junio 1o.

Chile Argentina versus Strong.—Junio 15.

Chile Argentina versus Small Star.—Junio 27.

Chile Argentina versus Gimnástico.—Agosto 1o.

Chile Argentina versus Badminton.—Septiembre 6.

Small Star versus Gimnástico.—Abril 13.

Small Star versus Magallanes.—Abril 27.

Small Star versus Chile Argentina.—Julio 27.

Small Star versus Wellington.—Mayo 11.

Small Star versus Strong.—Mayo 25.

Small Star versus Arco Iris.—Junio 8.

Small Star versus Santiago Badminton.—Junio 22.

Small Star versus Santiago.—Agosto 24.

Small Star versus Internado.—Agosto 31.

Santiago versus Internado.—Abril 6.

Santiago versus Gimnástico.—Abril 27.

Santiago versus Chile Argentina.—Mayo 4.

Santiago versus Magallanes.—Mayo 18.

Santiago versus Santiago Badminton.—Junio 1o.

Santiago versus Arco Iris.—Junio 29.

Santiago versus Wellington.—Agosto 3.

Santiago versus Small Star.—Agosto 24.

Santiago versus Strong.— Septiembre 1.

Santiago Badminton versus Internado.—Abril 20.

Santiago Badminton versus Strong.—Mayo 10.

Santiago Badminton Gimnástico.—Mayo 17.

Santiago Badminton versus Santiago.—Junio 15.

Santiago Badminton versus Wellington.—Junio 15.

Santiago Badminton versus Small Star.— Junio 24.

Santiago Badminton versus Magallanes.—Agosto 3.

Santiago Badminton versus Arco Iris.—Agosto 1o.

Santiago Badminton versus Chile Argentina.—Septiembre 8.

CITACIONES

República F. C. — Cito á junta general ordinaria para hoy Miércoles, á las 8 P. M., en nuestra secretaría Ranqueguas 14. Se recomienda la asistencia al señor Alberto Cañete.—El pro-secretario.

Colonia Barcelá F. C.—De orden del presidente cito á los socios á sesión general para hoy á las 8 P. M. en nuestra secretría Dezanilla N.o 1206. Ruego la asistencia por haber asuntos de suma importancia que tratar para la próxima marcha del Club.—El secretario.

Club Atlético y Foot Ball "Zenteno".—Cito para hoy Miércoles, á las 8 P. M. á todos los socios que componen esta institución, en su secretaría Carrera 420. Especialmente á los señores C. Oyarzún, F. Vásquez, E. Soto, E. Pinda, J. Acosta, V. Vera, A. Mardones, A. Alvarado, C. Jimenez, C. Beltrán. Ruego la asistencia y puntualidad en la hora.—El secretario.

Club Club Chilena.—Citase á junta general para hoy Miércoles, á las 9 P. M. en la secretaría Brasil 872.—El secretario.

Hacken F. C.—Cito á junta general extraordinaria para hoy Miércoles, á las 8 ½ P. M. en su secretaría, Libertad 16.—El secretario.

Club Ciclista Huemul.—Se cita á junta general ordinaria para hoy Miércoles en Estolgitas N.o 971.

Es menester se reconsidere para la confección de nuevos sueldos y fijar fecha para la excursión próxima.—El secretario.

Liverpool F. B. C.—Cito á junta general extraordinaria para hoy Miércoles 2 del corriente á las 3 ½ en punto, se reunirá la asistencia á todos los socios, especialmente al señor Luis Nocheseem, porque en esta sesión es obligatorio los asuntos.—El secretario.

Timoteo F. C.—Cito para el Sábado próximo á las 4 ½ P. M. á junta general en los salones de "El Mercurio", para elegir directorio y tomar importantes acuerdos.

Es menester se encarezcan la asistencia.—El secretario.

Small Star.—Cito á los socios á junta general extraordinaria para hoy Miércoles 2, á las 7 ½ en los salones del Club "Los Indios".

Es menester la asistencia para elegir capitán del 1.o team y Directorio del 2.o team, de rango, en especial la asistencia y á los señores A. Gatica, C. Carlos Avalos, R. Gomez, F. Flores y al Lucas Alvarado.—El secretario.

Recreo F. C.—Citase á sesión extraordinaria para hoy Miércoles 2, á las 8 ½ P. M. en los salones de la Federación Escolar Nacional, Huérfanos 121.

Recomiendase la asistencia á los señores que no han firmado las letras para la Amnistía.—El pro-secretario.

Remontes Vaquiano

Venta de Billares Importados

Del Dr. señor González de Castro.

Conferencia Científico-Literaria

Evolución de la sociología moderna

(Continuación)

—Hijo mío... ¡Bendito seas... Eres fuerte y serás grande... Mira... todo esto es tuyo; mi trabajo de cincuenta años está aquí dentro; la fortuna toda por mí conquistada en los setenta que he vivido hállase entre estos papeles y estos libros... En ellos vivirá para ti... Desde Thales, hasta Sócrates desde este hasta Gasenely, desde él á Voltaire, hasta Darwin, Spencer, Schelling, Hegel, Diderot, D'Aleurbert, Rousseau, etc., no falta ninguno, ninguno hijo mío; en ellos he vivido muchos años, de ellos extraje las ideas pocas que, vertía en vuestras cabecitas adoradas... ellos fueron mis compañeros en la soledad, en mi soledad espantosa; ellos fueron mis amigos más queridos; ellos me alentaban en el infortunio, me aconsejaban en la duda, me consolaban en el dolor... Cuando tuve hambre y esto sucedióme en muchas ocasiones, vine hacia ellos, me sumergí con ellos en la ciencia y aunque los ojos lloraban de hambre, el estómago se apretaba horriblemente, olvidábame de todo y ellos, aquellos seres queridos, me alimentaban, me daban pan, me sacaban el hambre; y eran ellos y era por medio de ellos que conseguía después la materialización de aquel pan y la subsistenciación de aquel alimento... Yo no quería decirte que la mujer estaba ya en mí, que la siento desde anoche aletear sobre mi frente, que la veo cariñosa á mi lado, sonriéndome y llamándome para adormecerme en sus brazos... Morir es cambiar de forma, desenvolverse, ampliarse, prolongarse, rejuvenecerse, resucitar. Ya lo sabes, me voy sonriendo, terminada mi obra, concluída en el mundo mi misión... El que muere satisfecho de sí mismo embébidose agotado y agotado en el bien y en el amor, muérete feliz, tan feliz, que solo en este momento me despreocupo de todo y lo anstoso, entusiasmado, lleno de mí mismo los últimos renglones de la página humilde escrita en la eternidad por mi sencilla existencia... Morirás desgraciado, triste, desesperado, queriendo luchar contra tú á otro de mis alumnos queridos, no estuviese aquí para recibir mi legado... Ven, acércate más y dame un poco de este calmante... Así... ahora, acércate mucho y oyeme bien... ¿no te olvidarás? ¿verdad? Escúchame... Sócrates fué grande, muy grande, enorme, pero no fué proporcional su bondad á su talento... Thales 600 años antes de Jesucristo fué un gran maestro pero era también un gran libertino cuya vida imponía con su ejemplo la muerte de sus mismos ideales, Sócrates, el maestro que á este coloso sucedió, (no crees que quiero decir no existiesen y fueseu también grandes Eupédodes Anaxógoras, Protágoras, Borgias, Anaximeno, Diógenes de Apolonia y otros tantos que en las escuelas de Abderas, Elea, Pónto en las escuelas de Abderas, Elea, Pónto, etc. vertieron el pensamiento filosófico más grandes que él y con el poder de una época más razonativa y lógica por ley de natural evolución... Sócrates repito fué grande pero no fué bueno; esto es, no impuso la magestad de su doctrina con el ejemplo tan educador y formador del futuro como el pensamiento mismo que lo precedía...

Comparados los pesos cerebrales del animal y del hombre y aún el de diversos hombres y animales, probado esto que es el cerebro el órgano motriz del pensamiento y del sentimiento... El cerebelo armoniza y cordina las acciones musculares; el istmo del encéfalo, cuerda de unión entre el sistema nervioso cerebral y el sistema nervioso espinal, es el órgano trasmisor y como tal el que rige y preside las funciones de la vida orgánica y para comprobarte querido mío el aserto anterior de que el un órgano está mal todas las funciones de los demás órganos del sistema se lesionan, bástete saber que el sistema cerebro-espinal toma parte directa en el desarrollo de la respiración, circulación, etc., funciones que rigen los antes nombrados sistemas...

¡Y si por acaso no te hubieses compenetrado bien seguiré trasandote mi última lección.

El órgano central del sistema nervioso, es la médula espinal que tiene grande influencia en el desempeño de las funciones á que denominamos acciones reflejas y son por lo tanto parte integral de los miembros inferiores y del tronco. La nutrición y las secreciones tienen su centro en el gran simpático y por medio de este sistema la distribución de los líquidos se regularizan, el agente denominado fluído nervioso se encarga de las corrientes que van del centro del sistema nervioso á la periferia y de ésta al centro, corrientes á que se llaman centrífuga y centrípeta.

La digestión, la respiración, la circulación, las secreciones influyen tan directamente en el sistema nervioso y sobre todo en el cerebro, que á la menor afección sufrida por cualquier funciones, responde el cerebro con una descomposición.

Me comprendes, ¿verdad? El hombre pues de ciencia, el sabio, el pensador verdadero es un mártir á quien la vida se le confía con el objeto no de que la goce y la disfrute, sino para que la cuide, la economice y la consagre en bien de la humanidad.

La voz del anciano se debilitaba por momentos; sus ojos se enormizaban dentro de las profundas órbitas rodeadas de densa negrura, las pálidas y flacas manos no apretaban ya las calenturientas y temblorosas del alumno, la frente se hallaba cubierta de frío sudor quel discípulo secaba de momento en momento...

Mirpresiguió con voz apenas oible—mi vida se agota; acércate, aquí, tu oído en mis labios, así... Tres hombres te dejo para que los estudies, amés é imites... ¿lo harás? hijo mío... Bueno, no te olvides. Spencer, Kraus dos y D'Alumbert tres... Spencer sobre todo, aquel lo sacrificó todo á la ciencia y á la humanidad..... Amalo y estúdialo!.... Ahora déjame besarte, mi beso será el sello de mi admiración...

—¡Maestro!—sollozó, con los ojos vertiendo copioso llanto y rodeando con sus brazos aquel esqueleto—sublime... ¡No se vaya. Ud. todavía... quiero oirle, sentirle, admirarle...

—Oyeme en el mar, siéntame en el libro, admírame... en la naturaleza... ¡Bésame!

El ángel de la muerte extendió sus fúnebres alas sobre aquella frente divina... rozó la eternidad con la flutuante gasa de su manto aquella vida de amor y enseñanza; sin una queja, sin un suspiro, sin una lágrima, rientes los ojos, rientes los labios, pálido pero no amarillento, más heroico, más sublime, más grande, la imagen del filósofo vagó sobre aquellos seres, vertiendo en el alma de su más querido alumno la gota más amarga, la más pesada, la que no se perdería jamás, la que pasaría como el alma misma del anciano sobre las multitudes hambrientas de justicia y de verdad...

El alumno levantó su cabeza iluminada, aureolada, resplandeciente, puso sobre la frente helada del maestro su mano fina y blanca, cerró sus ojos, inclinóse, besó con un beso largo, intenso, de fuego, de pasión, aquella blanca cabellera y volviéndose hacia los que en la habitación lloraban, con voz ronca pero firme, sin lágrimas ya, dijo.

—Vosotros sois á adular á mi padre enfermo, mendigadle, servirles la limosna que os arroja... aquí estais de más, manchais el templo... Idos... mi padre os pagará... decidle al señor Barón que su hijo os manda para que la veleis mientras él vela al maestro... No me miréis asombrados... Hay séres que nos dan la materia y con ella la cadena de la vida... son nuestros padres; los buenos sufren porque nos aman... hay otros seres que dentro de esa materia ponen una alma y con ella la libertad y la ciencia esos son... de rodillas, humillaos todos ante el nombre que mis labios van á cantar. Tembiad ante la obra regeneradora y santa... la materia se corrompe, el alma es eterna y esa... esa nos la entrega, ¡el maestro!

Tema

Señoras y señores:

Regeneración, Transformación evolutiva, cambio depurador, prolongación dignificante, continuación ascendente, tendencia humana á la sublimación de las cosas...He ahí la sociología; del embrión á la cosa viviente, de la cosa viviente á la sensación sensible, de ésta al pensamiento, de él á lo divino... ¡Tal es el hombre!... "Su acción—dijo Spencer—es la tendencia á lo infinito" nos llama la grandeza, nos atrae la cumbre, la luz nos reclama, el poniente es luz. Esquilo afirmó que la gloria nacía en el hombre, para el hombre. Sófocles dijo que la grandeza solo existía en ideas y que esta era hija sublime del pensamiento humano. Eurípides formuló su credo de poesía y dolor, bautizando en la poesía el universo y en el dolor del hombre las dos grandezas... Byron lloró la impotencia de su grande y sublime pequeñez; Shakespeare ó Bacón (cual de ellos fuere) tronó el himno gigantesco de la tragedia coronada de la pequeñez amargandecida; Milton, el sublime ciego idealizó la expresión de su ronco sollozo, de su dramática visión... Calderón de la Barca encadenó la realeza y la magestad; Moliere hizo reir á la amargura, Lafontaine sacó contra el mundo su carcajada, Dante arrancó á las sombras su impenetrabilidad, vidente profetizo... Goethe, puso la cadena del amor al cuello de la ciencia y venció por el deseo la sublimidad de la razón... Hugo fro en su fantasía inagotable creó torturas sublimadas, voluptuosidades desgarrantes; Erasmo con su risa puñal desgarró la entraña de una época; la pluma de Hutter brilló en farsas soberbias, como espada vengadora que relampaguea en la batalla, al fulgor de los cañones.. Cervantes fué el Erasmo de la Edad Media, así como el Dante fué Homero y cantó como Virgilio, poetizando como Horacio... Se suceden no se acaban: se prolongan, no mueren fueron grandes y su obra grande como ellos, guardadora de sus almas, presta estos después á los que han de sucederles... Eternidad, continuación... Del amor y de la muerte la vida... Todos somos continuadores; nuestra obra es la continuación de otras obras; cada escritor, poeta, pensador filósofo tiene un maestro, de este toma la esencia, el alma y se continúa eternamente...

Paracelso desgranó del misterio el origen de la Alquimia y Paracelso sucedió á Geber y Avenzoar que en el siglo doce sospecharon la existencia del oxígeno en el aire... y á estos los sucedió siendo de ellos prolongación, Priestley primero y Scheele después los cuales en 1774 obtuvieron el oxígeno libre por vez primera, oxígeno al cual dieron el nombre de deflogisticado, aire vital y como sucesor, continuador, alma prolongada de aquellos genios á Lavoisier. Después de Lavoisier quien de todos los químicos al que más admiraba y amaba y del cual en realidad era parte misma fué aquel coloso llamado Bergmann quien como Linneo en la Historia Natural introdujo en la química la base científica que facilitaba el estudio la nomenclatura química sin embargo, no se debe á Bergmann, sino á Guyton de Morveau que en 1782 la dió á conocer...Nó solo en la ciencia de las descomposiciones, no solo en el análisis químico pueden presentarnos seres que se han prolongado, que se han legado el alma, que se han trasmigrado digámoslo así á través del tiempo y del espacio... Puedo citaros en la Historia Natural los sublimes nombres de San Isidro autor de las Orígenes; el Arabe Kaleb que profetizó la antropología moderna; Abu Buthor notable botánico dentro de cuya época esta ciencia solo en embrión se conocía, Avenzoar, Averroes y Maimónides fisiólogos de notabilísima potencia; Luines y Laguna descubridores de la sexualidad vegetal; el fraile Torrubia paleontólogo de valor incalculable, analítico profundo, escudriñador paciente al cual santos y tan sublimes axiomas y teoremas debe la Paleontología moderna; analizar, sondear, escudriñar, medir, descomponer, sintetizar, resolver; no solo dentro de la ciencia y con el fin sublime de dejar al progreso libre avance sino también, para que comprendiéndose las verdades más bondas, las que encierran problemas más naturales, humanos, redondos y sentidos, veamos los unos y lo otros la utilidad de todos y cada uno de los seres que viven sienten y piensan su prolongación, la continuidad de los unos en los otros, la eterna progresión evolutiva ascendente preconizada por Spencer y soñada por D'Alembert... Sí, señoras y señores, porque lo mismo que en las ciencias, en las letras y en las artes las obras se eternizan por la continuidad creadora, el delito, el crimen, la infancia se hereda, se prolonga, se continúa, eternizándose también por el descuido, el vicio, la degeneración...

Y eso es el tema de mi conferencia: ese es el campo de acción tristemente cubierto de parásitos que envenenan la fecunda tierra, esterilizando la sabia que en ella el sembrador arroja, por medio del indiferentismo, la apatía, la frivolidad, lo superficial y lo vano. El notable galeno inglés Harvey, el cordovés Leinen, Averroes, Ledesma, Marqués de Villena, Lervi, Laguna, Lovera de Avila, Jiménez y Francisco de Reina, fueron todos una copia fiel y exacta, una prolongación sublime, una interpretación del alma del que entre llamas sordamente crepitadoras, como pedestal un libro, odiado y maldecido, más grande entre la aureola martirizante del fuego que sin atreverse á quemarlo, lo lamía, lo besaba, con suavidad de mujer amante; sin maldiciones ni blasfemia, sonriente; los ojos glaucos, los labios irónicamente fruncidos, la frente cubierta de gloria, endente la cabellera... había de morir... Miguel Servet, sobre su libro Restituto, su canto de gloria, su himno de vida, su poema de ciencia, la circulación sanguínea...

De aquella obra con él quemada, única en su grandeza, incomparable en su valor había de surgir la teorización más completa de la vida... en ella había de superizarse Vesalio y continuar el poema gigantesco de la vida...

Y habían de cantar así aquellos genios. Los órganos se agrupan para producir una acción compleja...

Esta se llama función orgánica.

Las funciones se dividen en tres partes.

La primera de nutrición.

La segunda de relación.

La tercera de reproducción.

La de nutrición se divide á su vez en absorción, exhalación, digestión, circulación, respiración, asimilación, secreción y calorificación...

La de relación, en sensibilidad, instinto, inteligencia, motilidad y expresión...

La de reproducción, en multiplicación gemación y generación...

Las que tienden á conservar el individuo por medio de los alimentos, pertenecen á la nutrición.

Las que establecen contacto entre el individuo y la colectividad, llámanse de relación.

Las que tienden á eternizar la vida por medio de la continuidad que la contigüidad establece, se denominan funciones de reproducción...

Las funciones de nutrición y reproducción pertenecen al animal y á la planta, son vegetativas; las de relación solo tienen virtud en la vida animal.

Con religiosa atención escuchamos señoras y señores el canto hermoso de Miguel Servet... El es la vida, canta sólo, canta para que la admiremos y conservemos pura, canta para que lloremos el dolor del genio, canta para que la vivamos bellamente, santamente y últimente.

Los vasos sanguíneos son unos tubos membranosos que salen de los ventrículos y aurículas del corazón; los que arrancan de los ventrículos llámanse arterias y los que nacen en las aurículas llámanse venas... Las arterias poseen tres capas y las venas tienen solo una membrana serosa interna. Del corazón sale la sangre, corre por las arterias y busca las diversas partes del organismo, las venas recogen esta sangre y vuélvenla al corazón. La sangre sale del órgano respiratorio y conducida por las venas pulmonares, busca la aurícula izquierda, al recibir esta la sangre se contrae y contraída, como su capacidad disminuye, pasa la sangre contenida á llenar el ventrículo izquierdo quien á su vez la dá á la aorta, de donde corre por todas las arterias á llevar con la vida que conduce, todos los recónditos órganos de donde vuelve venosa, envenenada hasta mezclarse con el quilo en el torrente circulatorio y depurada arterial toda de nuevo el corazón...

Canto sublime, señores, que no quiero continuar porque temo molestaros y cansaros! canto inmenso: poema el más santo y el más puro, coloración de incendio que sin destruir aureola é iluminación de nacarina vida...

Tres mil años antes de Jesucristo, señores, hacíase la disección de los cadáveres en los egipcios templos, según consta en el Ayurodias, libro sagrado de los indios; obra clásicpa que mucho ha sido citado á la modernidad y que fué compuesta por Dhauvantare, quien la legó á sus discípulos de los cuales pasó hasta nuestros antecesores... Nosotros debemos esa hermosa producción á la versión alemana de Hessler. Después de la Anatomía, viene la fisiología, de ésta el estudio pasa á la conservación transformándose en higiene. Y es así, señoras y señores, como se empieza á odiar lo malo, amar lo bueno, defender lo justo, atacar lo infame...

De la Geología á la mineralogía, de ésta á la química, de aquí á la botánica, de allí á la zoología, luego á la antropología, más tarde á la frenología y por último, señoras y señores, el estudio que encarna el libro, al que escudriña los orígenes de la pasión, á la ciencia que penetra en el intimo yo, busca la substancia, analiza el ser, mata el germen impuro y salva la humanidad por medio del análisis psicológico... La Sociología.

Desarrollo del tema

Señoras y señores: Como Salomón al empezar su brillante profecía, dirá yo con la frente muy baja, los ojos en el suelo, temblorosos los labios, las cordeles crispadas y el corazón todo, hoja la caricia helada del escalofrío...

Aquí, dijo... "Soy un niño", yo le añado soy un niño que al pisar por vez primera el portal de vuestro templo, siéntome pequeño, acobardado, casi vencido por la augusta majestad de vuestra gloria...

Señor rector, perdonadme al dar comienzo á la exposición humildísima de mis ideas, los errores que mi aún joven cerebro pudiera hasta vosotros dejar... Perdonadme señores profesores que agobiado bajo el peso con que me cargó el honor de haberme sido concedida la tribuna (que sólo vosotros dignamente ocupaís) no encuentre la galanura suficiente de lenguaje á que estáis acostumbrados y poseís; perdonadme el que formule pensamientos de los cuales al uno sólo ignoramos... Nada nuevo vengo á deciros, soy el portavoz de mi amada, siempre triste y siempre obedecida; soy esclavo de la ciencia que me dijo... Ve y prepónganme, ve y en suaves quejas dí á los hombres tus hermanos mi dolor y mi grandeza; ve y enséñale á la juventud tu hermana la nobleza de la lucha, ve y predica la verdad, ve y defiende la justicia, vé y entronina el amor. Enamorado de la hermosa sin igual, obedezco su juandato, voy hacia donde ella me pide y es tan buena, tan sublime y generosa que por cada uno de mis pasos me regala una idea, por cada uno de mis dolores me concede una esperanza...

Vosotros sois, señores, no como yo, humildes enamorados, sino amantes correspondidos de esa bellísima reina, perdonadme el que me atreva á cantarle delante de vosotros..... yo no nací su elegido, pero quiero darme á ella con el alma toda pura, puesta en vosotros, sus poseedores...

Si mis ideas os son ya conocidas, no creáis por ello, mis dignísimos maestros, que mi obra carece de valor.... Mi juventud es la mayor de las enseñanzas que derramó; los jóvenes, mis hermanos y compañeros, vosotros estudiantes chilenos, debéis de imitarnos, y lo mismo que yo vengo del Viejo Continente á cantaros con la voz enronquecida, la canción de mis montañas y mis mares, vosotros debéis de iros á la patria cervantina y cantar con voz tronante el poema de Los Andes y el Pacífico; los abismos y las cumbres, los polos y las infinitos que de cuna os han servido....

Como sé lo generosos que sois, presentado el tema, os suplico la atención en su corto desarrollo...

Señoras, señor rector, señores profesores, compañeros, hermanos...

"La función intelectual que conserva y remueve estados de conciencia anteriores", llámase memoria. Todas las operaciones intelectuales tienen su vida en la memoria. Las percepciones de larga duración suponen cuando terminan, que se hacen en el cerebro las primeras impresiones sentidas al empezar....

Sabemos que el razonamiento es una serie de juicios, y al saber esto, sabemos también que al llegar la conclusión, deben ser recordadas las premisas en que la conclusión se funda. Debemos, pues, decir que la memoria es la prolongación de la conciencia.... en la memoria es necesario distinguir dos efectos... La reminiscencia y el reconocimiento.... Cuando en nuestro intelecto surge una representación de hecho, sin que nos sea posible determinar circunstancia y momento en que el hecho se produjo, el efecto de memoria es reminiscente.

Cuando como el filósofo Locke bien dijo; acompaña á la representación del hecho una como percepción adicional que nos indica circunstancia, momento, etc., es el efecto de memoria, reconocimiento.

La filosofía, queriendo sujetar á estudio la memoria, ha sostenido que es ésta algo como un estado de supervivencia inconsciente.

Para Platón, la memoria era un estado de conciencia adormecida.... Descartes veía la memoria como un cuerpo adaptable, blando, que se comprime al menor esfuerzo y se adopta fácilmente al estado de compresión, pero que al mismo tiempo, posee una pequeña elasticidad por medio de la cual al menor movimiento recobra su primitivo estado, sirviéndose pudiendo demostrar (y pensando como sus antecesores en la infinidad de recordaciones que cada memoria posee) la capacidad de la memoria misma, decía que la complejidad de la materia nervíosa es infinita y que el cerebro contiene cientos de millones de células y miles de millones de fibras. La psicología antigua, diferenciando su teoría sobre la memoria, de la filosofía y de la fisiología, afirmaba que era ésta una disposición permanente del espíritu á pensar de nuevo lo anteriormente pensado... Y es, hacia el de la memoria un hábito, una costumbre.... Ahora bien, señores, yo, muy niño aun pero mártir de la verdad en su origen y en su causa, estudiando infinidad de filósofos, fisiólogos y psicólogos, deduciendo después de comprobar y por lo tanto afirmando en mí mismo, pensé así la memoria. Un producto emotivo del sistema nervioso, sensibilidad suma é impresionabilidad constante, excitación, irritabilidad de una película en movimiento continuo.

Tres partes constituyen la memoria: prontitud, es decir, sensibilidad en la impresión; tenacidad, esto es, constancia y fuerza de la gelatina impresionada; rapidad en la recordación, ó, es lo mismo distribución intelectual escrupulosa, ejercicios..... Fisiológicamente la memoria depende del estado nervioso; por ejemplo, el joven y el viejo no la poseen lo mismo; el harto y el hambriento se diferencian notablemente; el descansado y el insomne también se distancian entre sí....

Ahora bien:

Hemos rapidísimamente (tal como en una conferencia es posible hacerlo) definido la memoria... ¿cuál es la causa que como efecto produce esa definición? Es el tema de mi conferencia "Sociología en evolución" y para su desarrollo creo necesario pasar sobre las causas que generan la virtud ó imponen el crimen... ¿Cómo pensando así prescindí del elemento principal? Imposible... La ciencia sociológica, viva en nuestra época cual en otra ninguna, tiene por objeto (á mi juicio) humanizar la humanidad,

Ultimas informaciones del Cable

Servicio exclusivo de nuestros corresponsales y de la Agencia Havas

El conflicto de los Balkanes

La respuesta de la Sublime Puerta á la nota de las potencias

ACEPTA TODAS LAS CONDICIONES PROPUESTAS

Grave rumor. Se asegura que las tropas austriacas penetraron al territorio montenegrino.

Los prisioneros turcos en Adrianópolis: 40 generales, 2,000 oficiales, 70,000 soldados

LONDRES, 1.o— Los diarios publican informaciones procedentes de París según las cuales se convierta allí la nación impresión que en los países aliados causa la intervención de Rusia, junto con las potencias, en el incidente de los Balkanes, en el del bombardeo de Scutari.

Dícese que en los Balkanes se espera que por razones de afinidad de razas y otras circunstancias muy atendibles, Rusia se abstendrá de mezclarse en el asunto, si no los prestaba su apoyo moral; pero nadie se fingió que la cancillería austriaca ejerciese tanta influencia que obligó á la de San Petersburgo á favorecer sus pretensiones.

CONSTANTINOPLA, 1.o— El Gobierno entregó hoy su nota contestación á la de las potencias.

En dicha comunicación se agradece á las potencias su intervención en la forma amistosa propuesta. Manifiesta que el Gobierno turco acepta todas las estipulas enumeradas sin restricción alguna.

Termina la nota expresando la confianza que abriga el Gobierno de la Sublime Puerta de que al entregarse en manos de las potencias podrá llegar á la conclusión definitiva de la paz.

SOFIA, 1.o— En centros de informaciones semi-oficiales se asegura que en el combate de Adrianopolis los servios tuvieron 1,200 bajas entre muertos y heridos.

CONSTANTINOPLA, 1.o— La prensa en general comenta en forma desfavorable la nota enviada por la cancillería en contestación á la de las potencias. Los diarios moderados se abstienen de hacer apreciaciones y se limitan solo á dar cuenta del asunto.

LONDRES, 1.o— Informaba al Ministerio de Relaciones Exteriores que el Gran Visir otomano entregó á los representantes de las potencias en Constantinopla la respuesta del Gobierno turco á las proposiciones de mediación de las potencias, aceptando en absoluto las condiciones propuestas.

El Ministro de Relaciones Exteriores Sir Edward Grey, comunicó á los Embajadores esta noticia.

PARIS, 1.o— El "L'Echo" de París acoje un rumor que reviste indiscutible gravedad. Dice que, según noticias recibidas, el ejército austriaco ha entrado al territorio montenegrino.

Se dice que esta medida obedece á propósito de hacer cumplir las exigencias de Austria sobre Scutari.

No se ha recibido confirmación á este rumor ni tampoco se sabe de que se haya producido algún incidente entre las fuerzas austriacas y Montenegrinas.

VIENA, 1.o— Circula con insistencia el rumor de que el Gobierno ha dado órdenes á la escuadra de partir inmediatamente para aguas montenegrinas.

En las oficinas de Marina donde se ha buscado la confirmación de esta noticia, se mantiene la más estricta reserva.

GRECIA, 1.o— Oficialmente se informa que las potencias han hecho enérgicas declaraciones en el sentido de exigir la respuesta satisfactoria á las reclamaciones pendientes ante los beligerantes y ante Montenegro.

El Gobierno montenegrino respondió á las potencias que los jefes del Ejército, por razones militares, se niegan á transmitir al Comandante de Scutari, los telegramas cifrados del Gobierno de Constantinopla.

SOFIA, 1.o— Comunicaciones oficiales recibidas en ésta, dan cuenta de que anteayer en la tarde, tres divisiones turcas avanzaron contra el ala derecha búlgara de Tchataldja, protegidos por los cañones de los buques de guerra, pero aunque el ataque fué impetuoso, los otomanos fueron pronto detenidos por la acción de la artillería búlgara.

La infantería, por su parte, con un enérgico contra ataque á la bayoneta, obligó á los turcos, dejando en el campo numerosos muertos y heridos.

Ayer en la mañana fueron rechazados otros ataques levados á distintas posiciones, siempre con resultados desfavorables para los turcos.

SAN PETERSBURGO, 1.o— Informan de Moscow, que ayer en la tarde la sociedad slava festejó con un banquete el triunfo de las armas balkánicas en la actual contienda. El secretario de dicha institución dijo que si la guerra de los Balkanes termina pronto, podría ocurrir que correspondá su turno á Rusia, por lo que es necesario estar pronto para todo evento.

En esta capital se organizan grandes manifestaciones públicas que tendrán lugar el Domingo próximo, para celebrar el triunfo.

SOFIA, 1.o— Las informaciones de origen servio, sobre la caída de Adrianópolis, son absolutamente equivocadas.

El jefe otomano se rindió al General búlgaro Ivanoff, el 26 del mes próximo pasado.

El Czar Fernando de Bulgaria encargó á Ivanoff distribuir ochenta condecoraciones en cada una de las compañías de infantería, y cincuenta en cada compañía de ingenieros y batería de artillería, que operaron en el sector oriental de Adrianópolis.

Los datos oficiales demuestran que cayeron en poder de los aliados, cuarenta Generales turcos, dos mil oficiales y sesenta mil soldados.

Se recogieron cuarenta banderas y enorme cantidad de municiones y armamentos.

LONDRES, 10.o — El Gobierno de Grecia, en su nota contestación, propone á las potencias el nombramiento de una comisión que consulte por plebiscito, la posesión de la región ocupada. Apoya que no sería procedente evacuar las posiciones ocupadas ni tampoco las poblaciones aceptarían que las tropas que las libertaron del yugo otomano, las abandonen en seguida.

LONDRES, 1.o— Circulan insistentes rumores de que entre las potencias han surgido ciertas desavenencias con motivo de la proyectada demostración naval, acto al cual algunas no se avienen desde luego. Estas versiones han causado el consiguiente asombro en los círculos oficiales, desde que se sabía que sobre este particular se había llegado á acuerdos tomados por unanimidad.

LONDRES, 1.o— Créese que la respuesta de los aliados contiene modificaciones insignificantes. Sábese que vienen ya en camino las notas de Atenas, Belgrado y Cettigne.

La Cancillería búlgara abandona, por deferencia á los mediadores, las exigencias que por su parte había formulado, en lo que se refiere á delimitación de fronteras, y acepta que se fije de Enos á Medras, como se había propuesto por las potencias.

Sin embargo, hace la salvedad que el punto de Enos debe substituirse por otro terminal diez millas al Este.

BELGRADO, 1.o— Telegramas recibidos por los diarios servios, informan que las tropas montenegrinas han recaudado el bombardeo de Scutari. Agregan esos despachos que la caída de la plaza debe producirse de un momento á otro.

Algunos diarios aseguran que Bulgaria y Grecia se han declarado solidarias de Servia y Montenegro en la respuesta que dan á las potencias.

CONSTANTINOPLA, 1.o- Un verdadero soplo de alivio se ha dejado sentir con motivo de la proximidad de los preliminares de paz. El pueblo y todas las clases sociales anuncian la paz y el término de una campaña tan desastrosa y tan larga.

Las dificultades que ahora se presentan se refieren solamente al pago de las indemnizaciones de guerra que serán tan graves cargas para el exhausto tesoro otomano.

España

Tratado franco-español

MADRID, 1.o—Aprobado ya por las Cortes el tratado franco-español sobre Marruecos, el Rey Alfonso firmó hoy el decreto sancionándolo.

En breve se efectuará el canje correspondiente.

Plenipotenciario

MADRID, 1.o— Hoy se firmó el decreto por el que se nombra al señor Navarro Reverter en calidad de plenipotenciario para efectuar mañana á medio día el canje de las ratificaciones del tratado franco-español sobre Marruecos.

Actuará también en este acto el Embajador de Francia, M. Geoffray.

Familia intoxicada

MADRID, 1.o— Informan de Cortijo que una familia compuesta de quince personas sufrieron de intoxicación á causa de haber comido carne de cerdo, de un animal que había estado enfermo y triquinosa.

De las víctimas 7 personas murieron y las ocho restantes están gravemente enfermas.

La justicia ha abierto una profija investigación para castigar á los que resulten culpables de esta desgracia, o sea á los vendedores de la carne.

Huelga

MADRID, 1.o— Comunicaciones recibidas en el Ministerio de la Gobernación dan cuenta de que los obreros ferroviarios de la línea de tapa se han declarado en huelga, exigiendo aumento de salarios.

Se hacen gestiones para solucionar el conflicto.

Alemania

Casa bancaria en quiebra

Fuga de los directores

BERLIN, 1.o— El Banco Kuestrin se ha presentado inopinadamente en quiebra, en circunstancias que tenía fuertes depósitos.

Se cree que la deuda de esta casa bancaria llegará á la enorme suma de treinta millones de marcos.

Los directores, padre é hijo, han desaparecido de Berlín.

La policía les sigue activamente la pista.

Nombramiento naval

BERLIN, 1.o—Se ha expedido el decreto imperial por el cual se nombra al almirante Pohl, jefe del Estado Mayor Jeneral de la Armada.

Italia

Regreso de Ministros

ROMA, 1.o—Hoy regresaron de Spezia el Premier Sen. Giolitti y el Ministro de la Guerra, general Spingardi.

Escena pintoresca

ROMA, 1.o— Telegrafían de Nápoles que la camorrista Villasprum, acusada de haber asesinado á su amante, ha sido sometida á juicio por un incidente que se desarrolló en plena sala del Tribunal que entiende en el proceso que se le sigue por el primer delito apuntado.

La Villasprum dió lugar á divergencias entre su defensor Parzio y el Procurador, entre los cuales se cambiaron frases mal sonantes que provocaron indudablemente un duelo.

La multitud que asistía á la vista de la causa tomó parte en el hecho, celebrando las diversas fases á que dió lugar el acaloramiento de los dos personajes impulsados á un mismo tiempo por la artista, formándose con esto una algarabía colosal.

Viajeros distinguidos

ROMA, 1.o— Acompañando al Duque de Montpensier ha llegado á esta capital Kennal Bey, que forma parte del Gobierno interino de Albania.

Vienen con este personaje sus hijos Ethem y Kissin.

Sometimiento de jefes árabes

ROMA, 1.o— Informaciones recibidas de Trípoli dan cuenta de que han llegado á esa ciudad, provenientes de Yeffren, algunos jefes de tribus muy importantes que tienen sus posesiones al occidente de Gobel. Dichos jefes han venido á someterse á las autoridades italianas.

La duquesa de Génova

ROMA, 1.o— Informan de Turin que la duquesa de Génova ha experimentado una notable mejoría.

La duquesa se encuentra enferma desde varios días, habiendo alcanzado la fiebre á 39 grados.

Crédito italiano

ROMA, 1.o— El Crédito Italiano ha repartido entre sus accionistas un dividendo de treinta liras por acción.

Recepción

ROMA, 1.o— El Ministro de Relaciones Exteriores Marqués de San Giuliano, recibió hoy al delegado de Albania Ismael Kernal Bey.

Este personaje conferenció largamente con el canciller, acerca de los pretendientes al trono del futuro reino albanés.

Estados Unidos

El fallecimiento de Mr. Morgan

NUEVA YORK, 1.o — Las noticias del fallecimiento del multimillonario Mr. Pierpont Morgan se esparcieron rápidamente en esta ciudad, causando, como era de suponerlo, una impresión dolorosísima.

De Roma telegrafían algunos detalles de los últimos momentos de Mr. Morgan. Dicen que los médicos que le asistían, los señores Dickson y Bastinelli, hicieron cuanto esfuerzo fué posible para detener los avances del mal; pero ya éste era de tal condición, que no hicieron inútiles los auxilios de la ciencia.

Parece que esta gravedad vino producidísimos desde algunos días atrás, pues las demás personas hospedadas en el hotel notaron la ausencia prolongada de la hija del multimillonario, que no abandonaba su lado un instante el aposento de su padre.

Los doctores, entre tanto, celebraron repetidas juntas, poniendo en práctica diversos tratamientos, pero todos se estrellaron contra la marcha inatacable del mal.

Producido el desenlace fatal, se mantuvo la noticia en las primeras horas en la más absoluta reserva, hasta que se dió conocimiento de ella al Embajador norteamericano en Roma, el que se encargó de transmitirla al Gobierno de Wachington y á las casas comerciales de Mr. Morgan.

Parece que la enfermedad que acabó con la vida del millonario fué un gravísimo transtorno nervioso al cual no han sido ajenas las molestias y sinsabores que hubo de experimentar con motivo de las investigaciones sobre los negocios de los trusts. Roma, al que se encargó de transmitirla al Gobierno de Wachington y á las casas comerciales de Mr. Morgan.

Parece que la enfermedad que acabó con la vida del millonario fué un gravísimo transtorno nervioso al cual no han sido ajenas las molestias y sinsabores que hubo de experimentar con motivo de las investigaciones sobre los negocios de los trusts.

Durante los últimos momentos, Mr. Morgan permaneció postrado en medio de una profunda debilidad, dando apenas insignificantes demostraciones de vida.

La esposa é hija del anudadado personaje manifestan que, á su juicio, los doctores incurrieron en un grave error al aconsejar á su deudo el traslado de su residencia á Roma, pues estimaban ellas que el clima de Londres habría sido, indudablemente, más beneficioso al enfermo que el de Italia, ya que así había quedado de manifiesto en las reagravaciones sufridas anteriormente.

Además, dicen que en su propia casa de Londres habría encontrado las atenciones más solícitas y oportunas que les que puede proporcionar un hotel.

El Papa ha expresado á la familia sus condolencias por el fallecimiento de Mr. Morgan, por quien tenía especiales deferencias.

Como se ha informado, el cadáver será embalsamado y transportado á los Estados Unidos.

Las inundaciones en el centro del país

WASHINGTON, 1.o— Los reyes de Gran Bretaña y de Italia han telegrafiado á la Casa Blanca lamentando la catástrofe de que han sido víctimas siete estados del centro del país.

El Presidente, Mr. Woodrow Wilson, ha contestado esos telegramas agradeciendo la atención.

Actualidad política.— El Gobernador de Nueva York pide la creación de una escuadrilla

NUEVA YORK, 1.o— Mr. Albany, Gobernador del Estado de Nueva York, ha pedido la declaración de vacancia de la senaduría ocupada actualmente por Mr. Stilwell.

Tan enérgica petición estaría basada en el hecho de haber eligido el senador Stilwell una fuerte suma de dinero á los interesados en hacer pasar en el Congreso cierta reforma financiera.

Francia

Nuevo contratorpedero

PARIS, 1.o— El contratorpedero "Mangini" fué recientemente botado al agua en los astilleros de Chalons-Sur-Marne.

Este nuevo elemento de la Armada sobrepasará en categoría á todos los de su clase existentes á flote.

Su longitud es de 68 metros, desarrolla una fuerza de 1,900 caballos y su velocidad es de 31 millas por hora.

La botadura se efectuó en perfectas condiciones, en medio de un numeroso público que aplaudió entusiastamente al deslizarse el barco en el agua.

Los soberanos belgas

PARIS, 1.o— El Presidente de la República almorzó hoy con los soberanos belgas que se encuentran en esta capital.

Asistieron también al almuerzo los Ministros de Estado señores Barthou y Pichón, presidente del Consejo y Ministro de Relaciones, respectivamente.

El explorador Charcot

PARIS, 1.o—"Le Gaulois" informa que el célebre explorador Charcot tiene el propósito de embarcarse nuevamente en el "Pourquoi-pas?" con el fin de dedicarse al estudio de la fauna submarina en el golfo de Vizcaya.

El biplano Breguet para el Ejército argentino

PARIS, 1.o— Comunican de Domat que el coronel Méndez, en representación del Jockey Club de Buenos Aires, se ha recibido hoy en aquella ciudad del biplano militar Breguet, que esta institución ofrece al Ministerio argentino de la Guerra.

El biplano dispone de tres asientos, y su motor desarrolla una fuerza de cien caballos, siendo el primero de la serie de los aparatos á construírse en 1913.

Según el contrato, el biplano debía elevarse á una altura de 3000 metros en el término de doce minutos y andar con una velocidad media de 95 kilómetros por hora, efectuando viajes en forma de 8.

Pilotado por el mismo Breguet, el biplano, á pesar de la lluvia y de un fuerte viento, se elevó á una altura de 350 metros en diez minutos, llevando un pasajero y representando un peso total de 400 kilos.

Hizo evoluciones durante una hora, cubriendo una distancia de 107 kilómetros y efectuando numerosos viajes, tocando luego tierra en un magnífico aterrizaje.

El coronel Méndez se declaró sumamente satisfecho y felicitó calurosamente al piloto y á los constructores.

Ecos de una botadura

PARIS, 1.o—Los diarios publican nuevos detalles de la botadura del vapor "Gallia".

De ellos extraeto los que siguen:

Asistió gran concurrencia, notándose entre ésta á numerosas personalidades de Tolón y de Marsella. En el estrado de honor se encontraban el Prefecto Marítimo, almirante Bellue, el almirante Marín Darbel, almirante de Jonquieres, general Seberl, presidente de la Sociedad Forges et Chantiers de la Mediterranée, señor Ancharena, agregado de la Legación argentina, señor Chinchilla, consejer de la misma y M. Giraud, director de la Compañía Sud-Atlántique.

Este buque es magnífico y rápido. Tiene 180 metros de largo y es naviliento á su gemelo "Lutetia". El buque estaba adornado con numerosas banderas francesas, argentinas, oro guayas y brasileras. Cuando los últimos soportes que lo sostenían fueron sacados este buque se deslizó ligeramente en el agua en medio de grandes aplausos y los acordes de la Marsellesa.

El Ministro de la Argentina, doctor Rodríguez Larreta, impresionado felicitó al director de la Compañía Sud-Atlantique, M. Girand, así como á los ingenieros. A las 12.30 se sirvió el banquete á los presentes. En esta demostración M. Schurt pronunció un discurso en el cual declaró que el vapor "Gallia" tenía una velocidad de 20 nudos y medio, una potencia de 20 mil caballos y una capacidad de 45,000 toneladas. Dijo también que este buque constituirá uno de los tipos más notables de las flotas nuevas de gran navegación.

Contestando á los diversos "toasts" el Ministro de la Argentina, doctor Rodríguez Larreta, dijo que estaba satisfecho de asistir al lanzamiento de este nuevo buque lo que considera de gran importancia para las relaciones franco-argentinas. Añadió que en las frecuentes conversaciones que tuvo con los políticos franceses habló siempre calurosamente de la urgencia de realizar el esfuerzo representado por la Compañía Sud-Atlantique. Dijo que si no se extrañaría que Francia que es el punto de deseamos preferido por los argentinos, tome fácilmente la superioridad en las comunicaciones marítimas con la Argentina. El doctor Rodríguez Larreta deseó una buena suerte al nuevo magnífico buque, y espera que otros buques que se construirán próximamente mejorarán todavía, si es posible, las relaciones de los dos países.

Grecia

Llegada de misiones extranjeras

ATENAS, 1.o— Han llegado á esta capital las misiones enviadas por Inglaterra y España á los funerales de fenecido Rey de Grecia, Jorge I.

La muchedumbre aclamó á ambas delegaciones.

El Conde de Turin

ATENAS, 1.o— Llegó también á Atenas el Conde de Turin, que viene á las exequias reales en representación de la Casa de Saboya.

Fué recibido por las autoridades.

Portugal

Absueltos

LISBOA, 1.o — La Corte Marcial de Constanco pronunció su fallo en el proceso seguido contra Gómez Leite y Sousa Alves, absolviéndolos de la pena impuesta.

Estos habían sido condenados á dos años de cárcel y tres de confinamiento.

Brasil

El aviador Chávez

RIO JANEIRO, 1.o—El aviador Chávez realizó un espléndido vuelo de Santos á San Paulo, manteniéndose la mayor parte del tiempo á una altura de 1,200 metros.

Chávez se muestra muy decepcionado por el poco apoyo que encuentra en el Gobierno para instalar la Escuela de Aviación que proyecta.

Comentarios humorísticos

RIO JANEIRO, 1.o— Los diarios comentan humorísticamente la resolución del Ministro Guerra, mandando vender palomas-correos de la fortaleza de Santa Cruz como medida de economía.

Candidatura Rodríguez Alves

RIO JANEIRO, 1.o—"A Noite" publica las cartas cambiadas entre Ruy Barbosa y Rodríguez Alves, referente al lanzamiento de la candidatura de éste por Ruy Barbosa en una interview de "O Imparcial". Rodríguez Alves se ha inclinado Barbosa para viaje, ramado á las que eran necesarias para el cumplimiento de los deberes de jefe de la nación.

Ruy Barbosa le ha contestado aplaudiendo su resolución; pero considerando la contestación como no definitiva, puesto la candidatura de Rodríguez Alves sería eminentemente nacional.

Las pretensiones de los monárquicos

RIO JANEIRO, 1.o — Entrevistado por la "Gazeta de Noticias", el ex-diputado Barbosa Lima dijo que la restauración de la monarquía no es imposible si se considera la situación del país, los disgustos generales que llegan hasta el seno de las clases militares.

Opina que la propaganda monárquica ha de aumentar á pesar de que los monárquicos no tienen aún una organización sistemática y enérgica.

Bolivia

Prórroga

LA PAZ, 1.o—El Ministerio de Relaciones Exteriores acordó prorrogar la presentación de los títulos ó documentos probatorios de las pertenencias del Toco, á fin de obtener la ratificación de la propiedad.

Tuberculosis

LA PAZ, 1.o—Los diarios en general aplauden la colaboración que el Ministro argentino señor Saldías presta para combatir la propagación de la tuberculosis, mal cuya presencia en el país ha sido denunciada por el señor Morales Villazón, notable médico nacional.

Huéspedes chilenos

LA PAZ, 1.o— Los señores Ortegi Lugo, Claro Lastarria, Izquierdo y Larraín, que se encuentran de paso en esta capital, fueron invitados hoy por el Ministro de Relaciones Exteriores. En seguida éstos fueron á saludar al Presidente de la República, quien departió con ellos largos momentos.

Uruguay

Hotel de inmigrantes

MONTEVIDEO, 1.o — La Dirección General de Arquitectura del Ministerio de Obras Públicas, ha impartido las órdenes del caso á fin de que se dé continuación á los trabajos del Hotel de Inmigrantes, que será ubicado en la calle Altonses.

Esta obra, cuyo costo está calculado en la suma de $ 101,000 oro sellado, será edificada con materiales de primera calidad, sobre un gran cuerpo de edificio, en cuya planta principal se tiene proyectado instalar la Oficina del Trabajo.

El hotel tendrá capacidad para 1,500 inmigrantes.

La obra quedará terminada posiblemente para fines del corriente año.

Renuncias

MONTEVIDEO, 1.o— Han presentado la renuncia de sus puestos los Gobernadores de Rivera y Tacuarembó, señores Ortega y Cunarro, respectivamente.

Reforma electoral

MONTEVIDEO, 1.o— En los círculos políticos se dice que es probable que el Jueves próximo empiece en la Cámara de Diputados la discusión de la reforma electoral.

Nuevo puente

MONTEVIDEO, 1.o— El Gobierno aprobó el proyecto formulado por la Empresa del ferrocarril Central del Uruguay, relativo al puente que se propone construir sobre el río Yí, en substitución del existente.

Ministerio

MONTEVIDEO, 1.o— se han hecho cargo de sus funciones los nuevos Ministros señores: don José Romasso, de Industrias, y don Juan Cosio, de Hacienda.

El decreto por el que se hacen estos nombramientos encarga al mismo tiempo el despacho del Ministerio de Instrucción al Dr. de la Hoz, hasta dentro de algunos meses, en que el Dr. Baltasar Brum, que debe ser el Ministro, tendrá la edad requerida para el cargo.

El almirante Lyons

MONTEVIDEO, 1.o— En el vapor "La Correntina" llegó á esta capital el almirante Lyons. Fué á saludarlo á bordo el capitán general de puertos.

Ayer se dirigió á Buenos Aires, donde permanecerá algunos días para regresar después á Inglaterra, á bordo del crucero "Glasgow".

Paraguay

El banco de la República

ASUNCION, 31.— En los círculos bursátiles se asegura que el Sindicato Farquhar hace activas gestiones para adquirir el total de acciones del Banco de la República.

Apertura del Congreso

ASUNCION, 31.— El Miércoles de la presente semana tiene lugar la apertura del período ordinario de sesiones del Congreso Nacional, con el aparatoso ceremonial de costumbre.

Revista militar postergada

ASUNCION, 31.— Es casi seguro que la gran revista militar que se pensaba realizar en esta capital el 16 de Mayo, será postergada hasta el 12 de Octubre, á causa de que no hay seguridad alguna de que llegue á tiempo los uniformes, atalajes y demás objetos necesarios.

En tal caso la revista tendrá lugar en Octubre, demandando 40,000 hombres.

Perú

Oficiales á Europa

LIMA, 1.o—En breve emprenderán viaje á Europa doce oficiales de guerra á inspección de la Armada que se harán cargo del sumergible "Palacios", adquirido recientemente por el Gobierno.

El "Dupuy de Lome"

LIMA, 1.o— Los pasajeros llegados en el vapor "Iquitos" dicen que el crucero "Dupuy de Lome" comprado por el Perú á Francia y que tantas reparaciones ha recibido, se embarcó en deplorable estado, hasta el punto de que se encuentra imposible que pueda hacer el viaje al Perú.

Asuntos internacionales

LIMA, 1.o—Ayer tarde celebró sesión el Consejo de Ministros. Aunque los asuntos tratados se mantienen en estricta reserva, se cree que en esa reunión se tuvieron en estudio asuntos de carácter internacional.

Argentina

Carnes argentinas en Portugal

BUENOS AIRES, 1.o— Informaciones recibidas de Lisboa hacen conocer el incremento que adquiere cada día la importación de carnes congeladas argentinas, para cuyo expendio se han establecido varias carnicerías.

Las expendedurías han sido establecidas por "The Lisbon Frozen Meat Company Ltda.", cuya firma con ellas realizar la venta del artículo en condiciones excepcionales de economía.

A pesar de las condiciones que se han hecho en contra de las carnes congeladas, se ha encontrado á éstas de tan buena calidad, que su adquisición es muy solicitada.

Los diversos despachos establecidos por la Empresa se hallan repartidos en todos los barrios de la ciudad, y el precio de la carne congelada es un 50 por ciento más barato que el de la carne fresca.

La primera remesa de carne de ciervo de 50,000 kilos, y se han vendido 10 mil de ellos en dos días.

El número de despachos dedicados á la venta del artículo es de 20 y están destinados exclusivamente á la venta de carnes congeladas argentinas.

Accidente de aviación

BUENOS AIRES, 1.o— El teniente de Ejército, señor Pedro Zaroni, efectuó ayer importantes ensayos de aviación. Cuando el primer vuelo tocaba ya á su fin, después de espléndidas evoluciones, el motor se detuvo y el aparato se vino al suelo sufriendo algunos desperfectos.

El aviador resultó con serias contusiones en el rostro.

Castalbert

BUENOS AIRES, 1.o— El conocido aviador argentino señor Castalbert continúa practicando interesantes evoluciones.

En todas sus elevaciones, que efectúa con verdadera destreza, ha llevado pasajeros.

Derrumbes

BUENOS AIRES, 1.o— Telegrafían de Concordia que á causa de las fuertes lluvias se han derrumbado las murallas de cinco casas.

Agrégase que hay varias víctimas. Se dice que ochenta personas quedaron debajo de los escombros, de las cuales 42 se hallan heridas.

Ministro de Hacienda

BUENOS AIRES, 1.o— Conforme se había previsto, hoy quedó solucionada la crisis parcial del Gabinete. Ministro de Hacienda fué nombrado don Norberto Piñero, en reemplazo del dimisionario, señor Pérez.

El General Pando

BUENOS AIRES, 1.o— El General boliviano, don José Manuel Pando, se encuentra en esta capital, de regreso de su reciente viaje á Río Janeiro.

Dentro de poco el General Pando partirá para su patria.

Las elecciones

BUENOS AIRES, 1.o— Establecidos los cómputos de la jornada electoral de ayer, demuestran una indudable mayoría en favor de los socialistas, á menos en las tres primeras secciones del territorio electoral.

"La Razón" dice que á la opinión pública eminente á preocuparle campaña socialista, después que es difícil para los radicales, que lo siguen poder alcanzarlo.

"El Glasgow"

BUENOS AIRES, 1.o — Hoy partió para Buenos Aires el crucero inglés "Glasgow". A su bordo va el almirante Y. Lyons.

Durante su permanencia en ésta los distinguidos marinos británicos fueron objeto de toda clase de agasajos y manifestaciones de simpatía.

La travesía de los Andes

BUENOS AIRES, 1.o—En los círculos aeroviros se dice que muy en breve el ingeniero aviador señor Newbery intentará llevar á efecto la travesía de los Andes en un aeroplano. Con tal motivo se hacen los últimos arreglos y se toman las ulteriores disposiciones para esta gran prueba.

Elecciones

BUENOS AIRES, 1.o—Con todo orden se efectuaron ayer las elecciones en esta capital.

Los resultados conocidos hasta hoy son:

Candidatos á senadores

Del Valle Ibarlucea.	2,798
Leoptido Melo.	2,374
Francisco Beazley.	1,399

Diputados

Mario Bran.	4,119
Nicolás Repetto.	4,115
Lauro Lagos.	2,469

Rumor desmentido

BUENOS AIRES, 1.o—Uno de los redactores de "La Tarde" entrevistó al presidente del Consejo Deliberante, señor Guerrico, con motivo de los rumores que circularon sobre su próxima renuncia.

El Dr. Guerrico desmintió categóricamente tales versiones.

INTERIOR

IQUIQUE

Entradas de aduana en Marzo

ABRIL, 1.o— Las entradas de aduana llegaron en Marzo último á 2 millones 876,213 pesos 11 centavos.

Monumento Eleuterio Ramírez.

ABRIL, 1.o— Con el mejor éxito continúan las erogaciones á favor del monumento á Eleuterio Ramírez, al heroico comandante del 1.o de línea, muerto en la forzada de Tarapacá.

DE LA 2.a PAGINA

Consejo Superior de Habitaciones para Obreros

La última sesión. Conventillos insalubres. Habitaciones higiénicas. Los consejos departamentales. Otras informaciones.

Presidos por el señor vice-presidente, don Ramón Subercaseaux, y con asistencia de los consejeros señores: Claro Jun Miguel, Jáuregui don Raimundo y Torresiba don Zenón, del secretario don Ernesto Arteaga U., del ingeniero don Elía Casanueva O. y del pro-secretario don Armando Rojas M., celebró sesión ordinaria el Consejo Superior de Habitaciones Obreras.

Acta.— Se aprobó la de la sesión anterior.

Cuenta.—Se dió cuenta de los siguientes asuntos:

I. Saneamiento

a) De los siguientes denuncios de conventillos "inhabitables" presentados por los inspectores: Victoriano 539, de don Domingo Cavieres; Victoriano 358, de don Diodicio González; Victoriano 301, á 307, de doña Tránsito O. de Orrego; Victoriano 307 á 315, de don Juan Gatevez; Victoriano 323, de don Grisaldo Martínez; Jofré 238, de doña Amelia Espoz de A.; Avenida La Paz 231, de Guillermo Porton.

Se acordó ordenar su demolición.

b) De los siguientes denuncios de conventillos "insalubres": Victoriano 359, de don Domingo Cavieres; Victoriano 231, de don Anibal Osorio; Victoriano 387, de don Alberto Almeida; Victoriano 356, de don Jorge Mabluis; Victoriano 356, de don Balas Soza; Victoriano 377, de doña Gerónima Megares; Victoriano 483, de don Rivardo López; Victoriano 326 á 360 y Prieto 2021, de doña María Cavieres; Victoriano 301 á 307, de doña Tránsito C. v. de Orrego.

Se acordó ordenar su reparación.

II. Juicios

a) Se han efectuado las siguientes demoliciones de conventillos: Natanlel 1682, de don Emeterio Prieto; Ricardo Santa Cruz 556, de don Carlos Labrousqui; Lira 967, de doña Isidora Vargas; San Diego 875, de don Marcos Jiménez; San Diego 1621, de doña Matilde Rojas; San Diego 738, de don Pedro A. Puentealba.

b) Se han efectuado reparaciones en los siguientes conventillos: Aldunate 1220, de doña Rosario Reas; Aldunate, de doña Mercedes Vargas.

III. Habitaciones higiénicas

a) De un informe favorable del ingeniero recaído en la solicitud de don Carlos Lira por el Pbro. don Felipe Salas en la que pide se declaren "higiénicas" las casitas que ha construido en la calle Aldunate número 1837 á 1839.

Se acordó declararlas "higiénicas".

b) De un informe favorable del ingeniero recaído en la solicitud de don Domingo Baeza por la Venerable Orden Tercera de San Francisco, en la que pide se aprueben los planos de cuatro casitas que va á construir en la calle del Carmen.

Se acordó aprobarlo.

c) De un informe favorable del ingeniero recaído en la solicitud de don Abraham Contreras Z. en la cual pide se aprueben los planos de la casa que posee en la calle San Pablo número 2849.

Se acordó aprobarlo.

d) De un informe del ingeniero recaído en la solicitud de don Juan Villa en la que pide se declare "higiénica" la casita que ha construido en la calle Mapocho número 2856; en dicho informe el ingeniero hace presente que algunas de las casitas fallan al inciso 6 del artículo 14 de la Ordenanza, y además algunas carecen de ventanas y otras de tragaluces y que por último dos de ellas tienen un cánon de arrendamiento superior á ochenta pesos.

Se acordó negar lugar á lo solicitado.

IV. Consejos Departamentales

a) Trapacá.—De la nota número 2 del Intendente de Tarapacá, contestación al oficio número 814 de 16 de Enero último dirigido á ese Consejo en la cual se hace una exposición detallada de la labor de ese Consejo, dando constancia de que hasta la fecha no ha recibido los $ 100,000 destinados para construcciones obreras en esa; de haberse revisado las poblaciones urbanas haciéndose los respectivos denuncios de "insalubres" á "inhabitables"; que solo tres propietarios se allanaron á la demolición y que sobre los otros se iniciaron los juicios respectivos, de los cuales se desistió el Consejo aconsejado con la opinión de un abogado. Estima muy necesaria una inspección de las habitaciones de La Pampa donde no hay menos de noventa oficinas y pueblos, necesitándose al efecto un personal provisto de fondos y elementos de que carece ese Consejo.

Quedó de informar sobre ella el señor vice-presidente.

b) De la nota número 831 de fecha 24 de Enero último dirigida al señor Ministro del Interior en la que se le propone enviar un inspector de habitaciones á las provincias de Tarapacá y Antofagasta para que informe detalladamente al Consejo sobre las habitaciones obreras de dichas provincias, pidiéndosele la aprobación del nombramiento y el pasaporte para el inspector y otro de los empleados, y que el Ministerio por providencia número 494 devolvió el oficio haciéndo presente que no tenía fondos.

c) De la nota número 139 del Consejo Departamental de Iquique en que se comunica al señor Amador Guajardo, miembro del Consejo de esa ciudad, para exponer verbalmente al Consejo Superior la labor realizada por ese Consejo Departamental.

El secretario dió cuenta de haber recibido al señor Guajardo, con quien tuvo una larga conferencia y que le suministró muchos datos y antecedentes para que ese Consejo pueda desempeñar bien su misión.

d) De la nota número 1 de ese mismo Consejo, con la cual envía copia de las actas de las sesiones celebradas el 9 de Octubre de 1912 y el 28 de Enero del presente año.

e) Antofagasta.— De la nota número 144 del Consejo Departamental de Antofagasta, que en contestación del oficio número 814 de este Consejo manifiesta que el Consejo de esa ciudad no se ha constituído por no haber aprobado el Supremo Gobierno las personas que deben componerlo.

El secretario dió cuenta de haber dirigido el oficio número 827 al Intendente de Antofagasta para que á la brevedad posible proponga los dos vecinos que debe nombrar de consejeros S. E. el Presidente de la República.

f). Valparaíso.— De la nota número 17 del Consejo Departamental de Valparaíso en que da cuenta de la venta de unas casas que proyecta construir un propietario de Playa Ancha y destinadas á la clase obrera y que si ese Consejo podría adquirirlas sin propuesta pública.

Se acordó contestar que no las compraría y que el Consejo solo puede adquirir propiedades en subasta pública, con arreglo al reglamento aprobado por decreto supremo número 5728 de 24 de Diciembre de 1912.

g) De la nota número 47 del Consejo Departamental de Valparaíso en la cual pide que se le remita en bonos la cuota asignada á ese Consejo; estimando que se pueden colocar en buenas condiciones en la plaza de esa ciudad.

Se acordó contestarle que con arreglo al artículo 5.o del reglamento aprobado por decreto supremo número 2607 de 7 de Junio de 1909, no es procedente lo solicitado.

Se acordó remitir una nota al Ministerio del Interior dando cuenta de la manera como ha procedido el Consejo en la construcción de poblaciones y llamando la atención de que las Municipalidades de la República no cumplen con el art. 24 de la ley de 22 de Diciembre de 1892, que les ordena velar por la salubridad é higiene de las poblaciones y en especial por el aseo de las acequias y desagües.

A indicación del señor Subercaseaux se acordó enviar al inspector visitador á las ciudades de Valdivia y Concepción para que procedan á hacer los denuncios de conventillos insalubres é inhabitables en que haya mayor urgencia de proceder.

El secretario dió cuenta de haber asistido al Congreso Científico que se celebró en Temuco el 16 de Febrero último, donde presentó un trabajo dando á conocer la labor del Consejo y que el Congreso, impuesto de esta, acordó extraordinariamente que declaraba la obra del Consejo Superior de Habitaciones Obreras una necesidad sentida en toda la República.

Quedando diversos asuntos de que dar cuenta, el Consejo acordó á estudiar detenidamente su situación económica, cuyo estudio quedó pendiente para la próxima sesión.

Se levantó la sesión.

Junta del Agua Potable de Valdivia

Celebra ayer una interesante sesión. — Las obras de Llanchaue serán insuficientes para abastecer la ciudad. — Un acuerdo importante

Ayer á las 11 A. M. se reunió en la sala de la Intendencia, la Junta Administrativa del Agua Potable, presidida por el Intendente, señor Ramírez de Arellano, con asistencia de los señores Espejo, Oettinger, Honorato, delegado del alcantarillado y administrador de la Junta dice "El Correo", de Valdivia.

Leída y aprobada el acta de la sesión anterior, el presidente dió cuenta de que había visitado las obras de Llanchaue y que había podido imponerse de la devastación que se está haciendo de la montaña que cubre la hoya hidrográfica del estero de Llanchaue y arroyos tributarios. Manifestó la conveniencia de adoptar sin demora medidas de defensa para impedir la destrucción de los bosques en Llanchaue.

En cuanto á los trabajos que se ejecutan en el estanque de decantación, dijo que le habían dejado buena impresión.

El delegado del alcantarillado, señor Adriazola, dió algunas esplicaciones sobre dichas obras, manifestando que ya están terminados los muros, quedando la cámara de maniobra, trabajos que podrán terminarse en un mes más, si el tiempo lo permite.

La colocación de la cañería matriz está bastante avanzada. Ahora se trata de colocar una cañería surtidora de 350 mjm. en reemplazo de las dos que ahora hacen dicho servicio.

En la empresa no se ha hecho nada todavía.

Respecto á la hoya hidrográfica de la vertiente de Llanchaue, aconseja cercarla y tomar medidas para que no se destruya más bosque.

El alcalde, señor Oettinger, dice que la Municipalidad se preocupa de la conservación de las montañas de Llanchaue; que mandó levantar el plano respectivo para proceder, en consecuencia, pues estima que es necesario poner á salvo de nuevas devastaciones forestales, los bosques que alimentan aquellas vertientes. Cree que debe colocarse en ese terreno un guarda-bosques.

El señor Koning dice que se está rozando la hoya de uno de los esteros tributarios del Llanchaue, y que el desmonte comprende extensión considerable. Si alguien tuviera derecho legítimo de propiedad en esos terrenos, debería pensarse desde luego en una expropiación.

Después de otras consideraciones relativas al mismo asunto, se arribó á un acuerdo que puede traducirse en la siguiente forma:

La Junta del Agua Potable, en previsión de que el caudal del estero de Llanchaue, sea insuficiente en lo futuro para el abastecimiento que ha de reclamar el desarrollo de esta población, acuerda pedir que se mande hacer el estudio para el aprovechamiento de otras vertientes vecinas que se destinarán á satisfacer las necesidades de los servicios de agua potable y saneamiento de Valdivia. Acuerda, asimismo, solicitar del Gobierno que reserve para la satisfacción de dichos servicios, las aguas provinientes de las vertientes en cuestión, dictándose, al efecto, el correspondiente Decreto Supremo.

La solicitud de los vecinos de la Teja, en que piden agua potable, quedó para tomarla en cuenta en el proyecto de ampliación, que es necesario confeccionar cuanto antes. En dicho proyecto podrá tomarse en cuenta también la dotación de agua para la población Aguirre.

Finalmente se autorizó al presidente de la Junta y al administrador, para que vean modo de obtener que el barrio Matadero sea favorecido cuanto antes con el servicio de agua potable, levantándose la sesión á las 12½ P. M.

CONSULES EN EL EXTRANGERO

El Ministerio de Relaciones ha nombrado cónsul particular de Elección en Altona á don Edgardo Vowerk; y cónsul particular de elección en Hamburgo al cónsul en Altona, señor Víctor Bénard.

INTENDENCIA DE TACNA

A don Julio César Latorre, oficial 2.o de la Intendencia de Tacna, se le ha aceptado la renuncia de su cargo.

UN Idioma

por $ 50

Puede cursar toda persona de mediana memoria en un curso de 5 meses por el

"Berlitz Method"

en combinación con el sistema

"Directo-Natural"

del profesor DONNADIEU.

35 Ahumada 35

NOTA: Cursos particulares, colectivos y á domicilio

PREPARACION PARA VIAJAR

Visitar este centro especial para Adultos

EL PRIMERO EN AMERICA DEL SUR

IV—11—1729

El Reumatismo y la Sangre

"LICOR DE LOS ARABES" del doctor Yunge. Seguríslmo contra reumatismo, gota y dolores neurálgicos, cólicos, de cabeza, piernas y brazos. Como depurativo es superior. Cura la sangre, los humores, afecciones sifilíticas, venéreas, granos furúnculos en el cuello, sarna, ronchas sarpullido, piel roja, etc. Cura el asma. No más tinturas, que sólo sirven de calmantes y la enfermedad sigue en aumento.

PISOS Y MESAS

GRAN SURTIDO

"EL CONDOR"

1380 - Cóndor - 1380

Repuestos Lord Cochrane y Huemul

TIXIER y DIAZ

Despacho á provincias.

Ministro de Bolivia

En la tarde de ayer estuvo en la Moneda, á conferenciar con el Ministro de Relaciones, el señor Alberto Joachám, Ministro de Chile en Bolivia.

En esta conferencia se trataron asuntos relacionados con la cuestión del Toco.

Escuela técnica

Director de la Escuela Técnica anexa al Instituto de Educación Física de Santiago ha sido nombrado don Joaquín Cabezas.

Construcción de un hospital en Santa Cruz

La Inspección de Arquitectura ha dado término á la confección del proyecto para construir el hospital de Santa Cruz.

Dicho proyecto será tratado en la sesión que celebrará mañana el Consejo de Obras Públicas.

El Ministro de Industria

En las últimas horas de la tarde de ayer asistió á su despacho el Ministro de Industria, Obras Públicas y Ferrocarriles, señor Oscar Viel G., que acaba de regresar á la capital después de haber visitado, en compañía de su colega de Hacienda, las diversas provincias del norte.

Pasaron á saludar al señor Ministro varios jefes del Ministerio de su cargo.

ALZA DE TARIFAS

En una reunión celebrada en Colonia, la Compañía Kosmos acordó elevar las tarifas de fletes en la siguiente forma: 5 chelines en las clases 1.a y 2.a, y 2/6 en las clases tercera y cuarta, al lado de otras alteraciones en las tarifas especiales de materias en bruto.

CONSUL EN LOGROSO

Se ha dejado sin efecto el decreto que concedaba sus letras patentes del cónsul particular de Elección de Chile en Logroño, don Pedro Muñoz Gil.

ADICTOS CIVILES

El Ministerio de Relaciones ha nombrado adictos civiles á las siguientes personas:

Adicto civiles á la Legación en Holanda á don Ricardo de Barrari Valdés y á don Aníbal Echeverría.

Adicto civil á la Legación en Rusia, á don Sigfred Lewin.

INFORMES CONSULARES

El cónsul de Chile en Cardiff ha remitido al departamento un informe sobre la exportación á Chile durante el año 1912.

El cónsul de Chile en Port Talbot, Gran Bretaña, ha remitido al Ministerio dos informes relativos, el primero, á un estudio sobre síntesis atómica; y el segundo sobre trigos blancos ingleses.

EXPOSICION ADRIATICA AUSTRIACA

El señor Encargado de Negocios de Austria-Hungría ha enviado al Ministerio una atenta invitación á la Exposición Adriática Austriaca, que tendrá lugar en Viena desde Mayo á Octubre del año en curso, con motivo del sexagésimo quinto año de gobierno de S. M., el Emperador de Austria.

CONFERENCIA INTERNACIONAL DE ESTADISTICA

El Excmo. señor Ministro de Bélgica ha manifestado al departamento, en nota de reciente fecha, que de acuerdo con el Gobierno de Francia, el Gobierno de S. M. el rey de Bélgica, ha resuelto por lo tanto la celebración de la Conferencia Internacional de Estadística Comercial que debía reunirse en Bruselas en Mayo próximo.

La nueva fecha se fijará en breve.

DEFENSOR DE MENORES

Defensor de menores de Talca ha sido nombrado don Axel C. Quintana.

DE OCASION y EXCLUSIVAMENTE para las FAMILIAS

La **BOTICA VIAL** de J. D. Rojas A. ofrece á precios de oportunidad: PAPEL TOILETTE rollos y paquetes. ESPONJAS para el BAÑO. CEPILLOS FRANCESES para dientes. PERAS DE GOMA, etc.—Novedad: **Sacos redondos de goma para agua caliente especiales para el vientre,** siempre surtido de Alimentos para niños. Oxígeno ozónico. Abierto de 7½ de la mañana hasta la 1 de la madrugada.

Noticias de Punta Arenas

Comisión científica italiana. Recorre la Tierra del Fuego La industria petrolífera en Magallanes. Hermoso acto de caridad. Cónsul de Gran Bretaña. Otras informaciones.

Hemos recibido de Punta Arenas las siguientes informaciones:

La Comisión Científica

Procedentes de Ushuaia han regresado á Punta Arenas los miembros de la Comisión Científica Italiana, Hermanos Pession y el doctor Gasperi. El Roverando Pedro de Agostini quedóse por algunos días más en Río Grande.

Vuelven los distinguidos expedicionarios perfectamente bien de salud, encantados de los infinitos, variados y bellísimos paisajes de la región fueguina y altamente satisfechos de los resultados de sus trabajos.

Consulado de Bélgica

El vice-cónsul de Bélgica en este puerto ha sido elevado á la categoría de consulado, según avisos recibidos por el señor George Grenade, que seguirá representando ese progresista país en calidad de cónsul.

El petróleo en Magallanes

Los diarios de esta región dicen que el negocio del petróleo no duerme como aparentemente parece.

Se encuentra muy próxima á llegar á Punta Arenas una maquinaria de sondajes completísimos y con elementos para ir á una profundidad de 1.000 metros.

Un último informe presentado al Gobierno por el geólogo alemán doctor Falch, hace constar que existe el petróleo en esta región sin lugar á duda alguna; pero que es necesario hacer un estudio geológico más pilunciado que el practicado hasta la fecha para llegar á fijar un punto determinado como aprópiado para el sondaje.

La Compañía de Sondajes de Magallanes espera sólo algunas útiles peldidas á Estados Unidos para seguir adelante con sus trabajos de perforación.

Fundación de una escuela en Puerto Natales

Durante este último tiempo los más caracterizados vecinos de Puerto Natales, se han preocupado con laudable iniciativa y entusiasmo de procurar fundar una escuela de instrucción primaria para la gratuita instrucción de los niños de dicho pueblo.

Con dicho objeto se ha nombrado entre esos vecinos un comité de organización que lo componen las personas más caracterizadas de ese pueblo.

Aviación en Punta Arenas

Por noticias recibidas del norte podemos comunicar á nuestros lectores que el aviador nacional señor Acevedo tiene el propósito de visitar próximamente á este puerto, donde hará varios vuelos en aeroplano. Según nuestras informaciones, el aviador es propone cruzar de Punta Arenas al vecino puerto de Porvenir.

Pagó á pasaje

El capitán del vapor "Turpia" llegado á Punta Arenas ha dado cuenta que habiéndose embarcado clandestinamente en el puerto de Madeira un tal llamado Francisco Rodrigo, fué notada al día siguiente su estadía á bordo. El capitán de dicho buque le obligó, como era su obligación, á trabajar con el objeto de indemnizar su pasaje, tarea á que tuvo que someterse el citado individuo, pero ya sea porque no le agradó ó tenía el propósito de suicidarse, el hecho es que en un momento de descuido se arrojó al mar siendo inútiles los auxilios que se le prestaron para salvarlo.

Inmediatamente de fondeado el vapor en este puerto, el capitán dió cuenta á la autoridad marítima y cónsul de Portugal, á cuya nacionalidad pertenecía el desgraciado del referido suceso, para deslindar la responsabilidad que pudiera caberle como capitán del vapor.

El Gobernador Marítimo cumpliendo con las atribuciones de su mando pasó los antecedentes al Juzgado para su aclaración.

Hermoso acto de caridad de un obrero

El administrador del hospital de caridad, señor H. Perkins, ha declarado que un obrero modesto, cuyo nombre no pudo obtener, había ido á pedirle que le señalara su obrero un peso para ayudar á los gastos que demanda el mantenimiento de los servicios del hospital. El señor Perkins admitió ese dinero y agradeció efusivamente el generoso acto del obrero.

Hechos como éstos revelan nobles cualidades en el corazón de nuestro pueblo trabajador. Ojalá que tal conducta tenga imitadores.

Si todos los obreros de Magallanes se subscribiecen por una sola vez al año, con la cuota de un peso, el hospital estaría mejor servido y no se vería en la situación angustiosa de hoy.

Sociedad Anónima Impresadora y Exportadora de Patagonia

Esta Sociedad ha acordado establecer una sucursal en Tarasaga, Territorio del Chubut (República Argentina), dependiente de la Sociedad en Puerto Madryn.

Nuevo hotel

Desde algún tiempo á esta parte se viene hablando entre la gente de negocios de la localidad, acerca de la formación de una sociedad para construir un nuevo hotel que reuna todas las comodidades modernas y que sea un atractivo para que el territorio se vea más frecuentado que hasta la fecha por turistas del norte del país y del extranjero.

Fallecimiento

Según noticias transmitidas por señales del faro Evangelista al vapor "Bogotá", el 1.o de Marzo falleció en ese faro el empleado de él, señor Alfredo Sillard.

Sillard era un excelente empleado, por lo cual ha sido muy sentido su fallecimiento por sus compañeros.

Los detalles de su muerte los trajo el escampavía "Yelcho", que ha ido con ese objeto y que no ha podido abracar á causó del mal tiempo.

Fuerte huracán

Comunicaciones llegadas últimamente nos hacen saber que el fuerte temporal de estos últimos días ha sido muy recio en la parte en que está colocado el faro Evangelista; ocasionando serios perjuicios en el pescante que existía sobre la roca y varios otros.

Cónsul en Gran Bretaña

En el vapor "Aracanaja" se ha dirigido á la costa argentina, el cónsul inglés, don C. A. Milward con su hijo.

Los señores Milward desembarcarán en Comodoro Rivadavia, de donde se dirigirán á la estancia que poseen en las inmediaciones del Lago San Martín.

Durante la ausencia del señor Milward le reemplazará en el puesto de Cónsul en Punta Arenas, el señor Ernesto W. Hobbs.

El proceso por malversación de fondos Municipales

Comparece al juzgado el ex-regidor don Florencio Vergara Iñiguez

El Ministro don Dagoberto Lagos, que entiende en el proceso municipal, no asistió ayer á su despacho.

El ex-regidor, don Florencio Vergara Iñiguez, que había sido citado para ayer, compareció al tercer juzgado del crimen y quedó de hacer el depósito en dinero que el señor Ministro le exigió, valor que deberá cubrir por los fondos indebidos que utilizó en refaccionar una casa de su propiedad que tiene en la calle de Santa Rosa.

También habían sido citados el señor Ernesto Moat; el señor Fernando Lopetegui, quien figura como inculpado en varios expedientes sobre delitos por malversación de fondos municipales.

Es probable que hoy comparezcan al juzgado.

INFORME MEDICO

El médico legista, don Luis Quintero, en su informe pasado al juzgado del crimen sobre la muerte de Adolfo Casaine, que fué encontrado en una plaza del hotel El Sol, San Pablo 120, dice que la causa precisa y necesaria de la muerte ha sido parálisis brusca del corazón y por lo tanto es una muerte natural que no afecta responsabilidad á nadie.

JUEZ DE CURICO

A don Armando Merino se le ha nombrado juez del 2.o juzgado de Curicó.

Proceso por homicidio

El juez señor Franklin de la Barra ha decretado la exhumación bajo dansa que solicitó A. Venegas en el proceso que se le sigue por homicidio de Arturo Calderón, cuyo cadáver se encontró entre las calles Polonia é Irarrázaval en un canal de la avenida Berlín.

El cadáver presentaba una herida en la cabeza y varias en el cuerpo, encontrándose éste completamente desnudo.

El juez encargó reo á José Venegas, quien está confeso de haber ayudado á sobar el cadáver á dicho canal.

EN LA BOTICA SANTO DOMINGO

Ayer se devolvió al 3.o juzgado del crimen del Instituto de Higiene, los medicamentos que selladas y lacrados envió el juez señor de la Barra, para averiguar las causas de la muerte de un chico, ocasionada por una receta despachada en la referida botica.

El informe deja establecido que la receta ha sido despachada conforme y que por lo tanto no afecta responsabilidad al establecimiento.

LICEO DE NIÑAS

Se ha creado u nuevo "selecta" en el Liceo de Niñas número 4 de Santiago.

PRO-CLODOMIRO FIGUEROA

El personal de la Vega Central ha recogido la suma de 200 pesos, reconcidas en monedas de 20 centavos, para obsequiárselos al piloto aviador, Clodomiro Figueroa.

Nombramientos judiciales

El Ministerio de Justicia hizo ayer los nombramientos que se indican:

Juez de Llaima, á don Rafael Monsal;

Juez suplente de Llanquihue, á don Carlos C. Ibáñez;

Juez suplente de Valdivia, á don Gregorio Schapeiter;

Juez del 1.o juzgado de Chillán, á don Carlos Vargas;

Juez del crimen de Talca, á don Bernardo Muñoz Díaz;

Juez del 2.o juzgado de Caupolicán, á don Enrique Celedón;

Juez suplente de Curepto, á don Eduardo Erazo;

Juez de Yungay, á don Vicente Marconas; y

Promotor fiscal suplente de Elqui, á don Alberto Díaz León.

MINISTRO DEL JAPON

El Excmo. señor Ministro del Japón ha comunicado á la cancillería que emprenderá próximamente un viaje oficial á la República Argentina, y que en su ausencia quedará á cargo de la Legación, en el carácter de Encargado de Negocios, el señor G. Kondo.

NUEVO CAMINO

En vista del creciente desarrollo que ha experimentado la zona comprendida entre Colliguay y Quilpué, se ha acordado unirla por medio de un camino para dar fácil salida á sus productos.

Los reos de la Colonia Penal

Próximo viaje del "Casma"

Por acuerdo del Ministerio de Justicia, el barcaza "Casma" saldrá para la Colonia Penal de Más Afuera el Sábado 12 de Abril.

En el "Casma" serán traslados los reos que vivían en dicha isla, en compañía de sus familias.

Todos ellos serán distribuídos en cárceles y presidios de la zona central.

Como se sabe, ha tenido que tomarse esta resolución en vista del decreto que suprime la Colonia Penal en Juan Fernández.

LICEO DE ILLAPEL

A don Benjamín Velasco se le ha nombrado profesor de inglés del Liceo de Illapel.

Y á don Prudencio Barrientos para trabajos manuales.

MINISTRO DE CORTE

Ayer quedaron firmados por S. E. el Presidente de la República los decretos que nombran Ministros de la Corte Suprema á don Luis Barriga y Ministro de la Corte de Apelaciones á don Santiago Santa Cruz.

LICEO DE CHILLAN

Profesor de francés del Liceo de Chillán ha sido nombrado don Filemón Contreras y don José Luis Santelices, del mismo establecimiento.

INSTITUTO OPTICO

SCHWARZENBERG Y CIA.

148 ESTADO 148

Estuches de dibujo para estudiantes y colegiales ofrecen á precios sin competencia y un enorme surtido de artículos para dibujo, como ser:

Escuadras, Decímetros, Reglas, Tableros, Tintas Chinas, Lápices Faber y Kohiwor.

Papel Whatman, etc.

IV—8—1672

Chapa de nogal frances :-: Caoba de la India, Jacarandá, Ebaile

ROBLE AMERICANO, TULIPIES, y BERRUGA de NOGAL

Recibió nueva remesa que venderá á precios muy bajos la:

Barraca "EL SOL" Delicias 2843

REALIZAMOS 6,000 hojas Nogal. RECLAME á $ 0.50 cto. C. LARIOS y Cía.

Ferrocarril Longitudinal

La terminación total de los trabajos de la línea entre Pueblo Hundido y Pintados. El establecimiento del tráfico. Como podrán beneficiarse la industria del salitre y la minería.

Hemos dado á la publicidad la noticia de haberse terminado la construcción de la línea del longitudinal del norte.

Quiere decir esto que se puede desde luego viajar por ella desde Pintados á Pueblo Hundido, aún cuando no se la entrega oficialmente al tráfico, y que se hallan comunicados por camino de hierro todos los puertos desde Pisagua, en el norte, hasta Caldera, en el sur, sirviéndose del longitudinal y de otros ferrocarriles que se explotan por varias empresas industriales.

Se dispone ya de todo el material redante que pueden exigir por ahora las necesidades del servicio en toda la extensión de 719 kilómetros de la línea que acaba de terminarse.

La remisión de ingenieros designados por el Gobierno para recibirse de los últimos 300 kilómetros de línea, cuya entrega no se ha hecho aún por los contratistas, se embarcó ayer en Valparaíso en viaje al norte.

En pocos días podrá inspeccionar las obras, cerciorarse de la seguridad que ofrecen los terraplenes y otros sitios en que ha sido preciso eliminar los accidentes del terreno para construir la línea, y comprobar que el material empleado es el mismo que se convino en el respectivo contrato.

A juicio de los técnicos que las han visitado, las obras se encuentran bien ejecutadas, y los contratistas, señores Mac Donald, Gibbs y Mac Dougall han recibido por ésto felicitaciones que son muy justas.

No hay, así, motivos que puedan influir en que se postergue la explotación del longitudinal del norte.

Los ingenieros que vienen á recibirse de los referidos 300 kilómetros, podrán informar al Gobierno, en todo caso, antes de que finalice el próximo mes de Abril.

Y, también en ese mismo mes, podrá despacharse el decreto gubernativo que ordena establecer el tráfico en toda la extensión de la línea, y según el informe que se tenga á la vista.

La terminación de los trabajos de entrelazadura no implica la de todas las obras contratadas.

Se podrá establecer el tráfico, es cierto; pero falta por terminar en las estaciones muchos detalles, y sobre todo, armar la gran maestranza de Baquedano, en el interior de este departamento y la más pequeña de Pintados en Taparacá.

Dentro de poco se dará gran actividad á los trabajos de aquélla, que será la más importante de la sección norte del ferrocarril, y en la que se harán las reparaciones de casi todo el material que se ponga en servicio.

Todas estas obras quedarán terminadas antes de finalizar el año en curso, según datos que se nos han suministrado en las oficinas de los contratistas señores Mac Donald, Gibbs y Mac Dougall.

El viaje en tren de pasajeros, una vez que el servicio se establezca, en toda la extensión de la línea, lo que puede ocurrir á fines del próximo mes de Abril ó á principios de Mayo, podrá hacerse en el corto espacio de tiempo de 30 horas.

Respecto al movimiento que puede tener el longitudinal del norte, puede adelantarse que la Empresa cuenta desde luego con una base de importancia.

En Tarapacá hay muchas oficinas salitreras y mineras que se beneficiarán con las facilidades que consultará el ferrocarril.

Asimismo, la industria puede contarle como su auxiliar poderoso en Taltal y Chañaral, donde la riqueza minera empieza á despertar interés entre los capitalistas.

En Antofagasta, la Empresa tendrá talvez más base para sus operaciones que en cualquier otra parte.

Por hoy ocupan la línea del longitudinal para el transporte de la carga las oficinas Higuito Astorca y Alonso Escilla y el mineral de Sierra Valenzuela.

Luego lo utilizarán también otras importantes estensas minerías cuya explotación se anuncia en las dos diversas zonas de Baquedano en el norte y de Aguas Blancas en el sur.

Por último, los señores Gibbs y Cía. proyectan construir en sus terrenos salitrales de las Dunas, donde se halla la estación del mismo nombre, dos grandes oficinas, que tendrán necesidad de servirse también de la línea.

Y, como todo ese desarrollo industrial tiene que traer consigo el del comercio, es indudable que por esta parte se contará por la Empresa con otro agente de actividad en la explotación, tanto más cuanto que con ésta deben formarse pueblos como los de Baquedano, Aguas Blancas y El Toco, que ya tienen alguna importancia entre los centros poblados de la provincia.

Estrangulación de Eduvijis Romero

Constitución del juzgado en el sitio del suceso.

El juez señor Franklin de la Barra ha continuado trabajando con toda actividad en el proceso que se sigue á Luis Rojas, aprehendido el 10 de Marzo del presente año en Pelpalco, por haber ultrajado y estrangulado á la menor de 7 años, Eduvijes Romero.

El juzgado se constituyó en el sitio del suceso y procedió á la examinación del cadáver de la fenecida chica, dejando constancia de las siguientes circunstancias:

1.o El cadáver es de una niña de más ó menos cinco años de edad, bien constituida, blanca, de cara redonda, facciones agraciadas, los músculos y el cuerpo grueso y llenos por el desarrollo del tejido adiposo.

2.o Vestía un traje de percal muy usado, botas y calcetines sin otra ropa interior que una camisa y enaguas.

3.o Presentaba en la sien izquierda una contusión fuerte, de forma perfectamente circular de dos centímetros de diámetro con una pequeña desgarradura ó piquete en la piel que corresponda al ángulo externo del ojo. Otra contusión mucho menor existía en la ceja derecha. Alrededor del cuello tenía una cuerda delgada, enlazada, corrediza y con una segunda vuelta en el cuello.

La cara estaba hinchada, los ojos entreabiertos, la lengua amoratada presentaba profundas señales de los dientes.

Todos estos signos son evidentes de asfixia por estrangulación por medio de la cuerda que rodeaba el cuello.

El juzgado hizo comparecer al detenido José Luis Rojas, á quien se le probó ser el autor de tan nefando crimen.

El juez señor de la Barra tiene pendiente solamente una orden de prisión, la que una vez cumplida se procederá á enviar el proceso en vista al señor Promotor Fiscal, el que seguramente pedirá la pena capital para el criminal, vista la gravedad del delito y las circunstancias que lo rodearon.

A los Candidatos Municipales triunfantes, ofrece sus amplios comedores, el

'Restaurant Valparaíso'

MONJITAS 884 y GALERIA SAN CARLOS

IV-1.o-8630

El proceso Plaza Olmedo

El juez del tercer juzgado del crimen, don Juan Bianchi Tupper, que conoce en el proceso que se sigue á don Plaza Olmedo, ha hecho llamar al doctor Adolfo Humeres, de quien se queja el reo que al siquiera le ha visita para que proceda á dictar el informe que ha de acellar sus facultades mentales. Una vez en poder del juez estos documentos, procederá á cerrar el sumario, el que pasará en vista al señor Promotor Fiscal.

ECOS DE UN INCENDIO

El juez, señor Francisco Santagna, que atiende el 4.o juzgado del crimen, ha encargado reo en la cárcel pública al señor Cerezo, propietario de la fábrica de clavos incendiada últimamente en "Lo Espejo".

PARA LAS ESCUELAS PUBLICAS

Los empresarios del Pabellón Chile, situado en la ribera norte del Mapocho, señores Guillermo Marisl y Enrique Osambela, han puesto á disposición del señor Intendente 100 entradas de platea para todas las matinées de los Domingos, á fin de que sean repartidas entre los alumnos de las escuelas públicas.

DEFUNCIONES

Abril 1.o— Manuel Sánchez, de 2 años; Pedro Rosales, de 3; Pedro Reyes, de 37; Miguel Sánchez, de 19; Heliodoro Lopez, de 70; Froilán Astorga, de 32; Gregorio Valdivia, de 34; Matilde Ebaia, de 40; María Ulloa, de 3; Antonia Trujillo, de 18; César Valenzuela, de 67; y siete párvulos menores de un año.

CHLORODYNA del Dr J. COLLIS BROWNE de su valor incomparable contra DIARREA — COLERA DISENTERIA seguro remedio contra las NEURALGIAS, REUMATISMOS

Las Celebridades médicas, la Prensa y el Público han podido ya dar cuenta de los excelentes efectos de esta medicina.

UNICOS FABRICANTES J. T. DAVENPORT, Ld Londres, S. E. Vulgarmente y Genérica. DAUBE y Cía

Segunda Compañía de Bomberos

El respetable vecino de San Felipe, señor Moisés del Fierro, ha dirigido al señor Director de la 1.a Compañía de Bomberos, don Galvarino Gallardo, la siguiente carta:

"San Felipe, Marzo 29 de 1913.

Mi querido director:

A mi regreso del balneario de Cauquenes, en cuyas plataformas y playas pasé una larga temporada, encontré en casa, entre varias impresos y comunicaciones, un estimable carta del 16 de Febrero del año corriente.

Como voluntario fundador de la 1.a Compañía de Bomberos, "Bomba Sur", instalada el 1.o de Enero de 1866, tengo el placer de concurrir con la modesta cuota de 5 centavos pesos á la restauración de la bomba "Remarada", cuya suma remito á usted en una letra número 9999, á la orden de usted y á cargo del Banco de Chile.

Mi diploma de voluntario fundador colocado al frente de mi mesa de trabajo, es el principal adorno de mi estudio.

Cuando vuelva á establecerme en Santiago, lo que tal vez suceda próximamente, me apresuraré á gestionar mi reincorporación en la compañía que fué organizada principalmente por los alumnos y ex-alumnos de la Universidad.

Aquí no he perdido el tiempo. Con la cooperación de buenos y entusiastas compañeros, formé al Cuerpo de Bomberos de esta ciudad, cuya primera compañía quedó organizada el 11 de Marzo de 1883, y construí un cuartel que, sin humildoso y jactancia, no tiene rival en la República. Usted lo vió el año pasado.

Salude á usted y compañeros en mi viejo amigo.— Moisés del Fierro."

El señor Gallardo en contestación, ha enviado al señor del Fierro la siguiente carta:

"Distinguido amigo y compañero:

He tenido el agrado de recibir, como director de la 1.a Compañía de Bomberos, la respuesta tan generosa como oportuna con que usted ha querido corresponder á las solicitudes de esta Compañía hechas á todos sus miembros preteritos y en actividad á fin de reunir fondos que permitan atender á necesidades urgentes de la institución.

Usted, al enviarnos la cantidad de doscientos pesos, no ha hecho sino confirmar una vez más el entusiasmo ejemplar y el magnánimo desprendimiento con que invariablemente ha concurrido á cuanto significaba mejoramiento del servicio de bomberos, desde los primeros tiempos de la creación del Cuerpo en esta capital.

Sabíamos, distinguido compañero, que usted había sido uno de los miembros fundadores de la Segunda Compañía de Bomberos de Santiago, desde el 1.o de Enero del año 1866, y que posteriormente había echado usted las bases del mismo Cuerpo en San Felipe, donde tiene un Cuartel propio que realmente puede citarse como modelo en su género.

Al expresar á usted, en nombre de la Segunda Compañía de Bomberos y en el mío personal, los agradecimientos más sinceros por su valioso donativo, cumplimos un gratísimo deber manifestándole que tan pronto como usted realice su propósito de regresar á Santiago, tendremos la satisfacción de verlo reincorporado á nuestras filas, en las cuales encontrará usted camaradas siempre dispuestos á inspirarse en sus ejemplos de abnegación y perseverancia.

Rúbgale aceptar mis saludos muy cordiales de amigo y compañero.—Galvarino Gallardo."

INFORMACIONES DE COQUIMBO

Fallecimiento.— La fragata "Lautaro".—Remate de fondos.— A Inglaterra.—De Regreso.— Operada.— Don Arturo Ovarzún

Falleció el antiguo comerciante de este puerto don José del Carmen Vicuña.

—Dentro de pocos días seguirá viaje al sur la fragata nacional "Lautaro", á cuyo bordo funciona la Escuela de Grumetes.

—El 27 del presente se rematará ante el juzgado de La Serena los fondos Vuqui y Los Molles, de la sucesión de la señora Mercedes Castro v. de Aguirre y ubicados ambos en el departamento de Ovalle.

El mínimum para la subasta es de $ 200,000 y $ 200,000, respectivamente.

—El 1.o de Mayo próximo se llevará á efecto también, el remate voluntario del fundo Centro Limarí, de propiedad de don Blas Ossa Ossa, y ubicado en el departamento de Ovalle.

La postura empezará por el mínimum de $ 97,000.

—Regresó de la capital el Ministro de la I. Corte de Apelaciones de La Serena, don Maximiliano Abalos. Viene acompañado de su familia.

—Con destino á Inglaterra se embarcarán en el vapor "Orita" don Federico Barnés y familia, don Oliverio Jenkins y señora y don J. W. S. Marrisby y familia.

—Se encuentra en La Serena don Fructuoso Gazzardo.

—En La Serena fué operada la señorita Sara Marambio Montt, por los doctores señores Andrés Varela Pinto, José Avilés y Carlos Blanco.

—Se ha hecho cargo como segundo comandante del Regimiento Arauco Atacama, ascendido en la guerra, el sargento mayor don Arturo Ovarzún.

El aniversario de Bismarck

La romería de anoche al San Cristóbal

Los habitantes de Santiago, particularmente los de Ñuñoa, Providencia y Bella-Vista tuvieron agradabilísima noche de ayer y anoche, con un espectáculo nuevo, que presenciaron la mayoría de los habitantes de esta capital. Grandes gentes se dieron cita en la cumbre del San Cristóbal.

A la hora oportuna, al hacer notar del cornetín, vera profusa y no sensible de iluminación, con un largo número de planchas superpuestas, que se veía en la cima del San Cristóbal, hizo el espectáculo más de sugestivo y más parecido á los barrios de Bella-Vista y Providencia.

Al mismo tiempo varias detonaciones por el mismo grandioso se cumplían una larga procesión con antorchas, cayeron cuatro cohetes con la derrota de la Bastilla.

¿De qué se trataba?

De la conmemoración del año á año hace en el mismo día del gran Bismarck, la simpática y viejo colonia alemana, en honor del célebre Canciller de Hierro, Bismarck, al grande hombre público que contribuyó con su talento y con su valor al gran cuerpo, y que ocasionó la unificación de los estados germánicos y que, ocasionó la mayor industrial y de expansión comercial.

En memoria de Bismarck, la colonia

[illegible]

Así también, así en su tierra, tienen esta costumbre, que se sucederá en cada año para los enfermos hijos del imperio que se inscriben á uno ó otro norte de la Tierra.

De mañana que aurora, á la misma hora, se ha recordado diariamente la memoria del Canciller en el mundo entero.

Auxiliar general de Marina á don Alejandro Flores y Director de Comisaría de la Armada, á don Carlos Merino Carvallo.

Se retira.—Por decreto supremo de ayer se ha concedido su retiro de la Armada Marcel al capitán don Manuel Andrés Castro, por motivo de salud.

Presentaciones.— Se ha presentado al Comando de la II División, el guardiamarina don Ramón Rojas C., de Valparaíso, en la Armada.

El señor Rojas ha venido á la capital con permiso por enfermo y á la vez para iniciar su expediente de retiro.

A la Academia de Guerra.—Al cadete de la II División, capitán Villalobos, ingresará nuevamente como alumno de la Academia de Guerra.

Ayudanta de la II División.— En la vacante de ayer, el capitán señor Vicente Ortiz, en ausencia de la ayudantía de la II División interinamente al capitán Carlos Vergara, mientras tanto es bien cargo en propiedad de dicha ayudantía el de igual grado, señor Jaramillo.

Lamentable equivocación

"El Mercurio" en su edición de ayer al día cuente, en su sección judicial, da un hecho punible sobre explotación de nombre, imputando al abogado señor Alberto Durán, haciéndola aparecer como incriminado del asunto.

Tan pronto el juzgado del señor Elguetta de la Barra tuvo conocimiento de tan lamentable equivocación del colega, llamó llamar al reporter de "El Mercurio" y le rogó rectificara su párrafo en la que se refería al señor Durán. Al mismo tiempo hizo dejar constancia por secretaría de la inocuna participación del señor Alberto Durán en las cosas que motivan el párrafo en referencia.

Unión Intelectual Latina-Americana

Aprobación de estatutos.—Directorio definitivo.

Ayer se reunieron en la Biblioteca Nacional los adherentes á esta sociedad.

Por ausencia del señor Gonzalo Bulnes, presidió el señor Samuel Lillo, quien expuso á los concurrentes que el objeto de la reunión era aprobar los estatutos sociales ya aprobados por el directorio provisional, y elegir las personas que deben formar el directorio definitivo.

Después de corta debate promovido por el señor Fernández Peña sobre la conveniencia de ampliar las bases de la sociedad á fin de dar cabida en ella al elemento literario, y periodístico, sin perder de vista que el representar una actividad intelectual, se leyeron los estatutos y fueron aprobados en general, dejándose para la discusión particular las observaciones del señor Fernández Peña.

En seguida se procedió á la elección de directorio definitivo y fueron proclamadas para los cargos que á continuación se expresan las siguientes personas que obtuvieron las más altas votaciones:

Presidente, señor Gonzalo Bulnes.

Vice-presidente, señor Emilio Alfaro.

Secretario, señor Miguel Luis Rocuant.

Tesorero, señor Manuel Magallanes Moure.

Directores: señores Carlos Silva Cruz, Samuel Lillo, Antonio Hidalgo, Manuel Carrera Pinero, Armando Donoso, Enrique Tejeo, Belisario Gálvez, Luis Orrego Luco, Alejandro Quezada, Rafael Maluenda, Pedro Prado y Carlos Fernández Peña.

CENTRO DE EX-ALUMNOS DE LA ESCUELA DE ARTES

La Asociación de ex-alumnos de esta plantel de educación industrial, ha enviado con entusiasmo dando forma práctica á los anhelos expresados en las diversas reuniones en que se dió vida al Centro, y habiéndose ya constituído su directorio y diversas comisiones, se ha decidido á acatar la publicación de los estatutos por los cuales se regirá.

Se ha dado el próximo 10 de Abril como fecha límite para la publicación de una revista, "Arte & Industria" y con ella se inaugura la Asociación. En esta revista colaborarán los ex-alumnos que lo deseen y será un alto exponente de la cultura é ilustración de los industriales chilenos.

Una de las líneas que se pretende con la publicación de esta revista es el de difundir en cuanto sea posible los adelantos prácticos modernos aplicables á la industria y dará preferencia en sus páginas á todo lo que en relación con nuestra industria nacional.

La recomendación de la Revista, finalmente decretada, por el Supremo Gobierno, está también establecida con toda imparcialidad.

SANTA ROSA DE LIMA

DISPENSARIO ANTIGUA BOTICA

Ejército y Marina

El almuerzo de ayer en la Escuela de Caballería, en honor del Mayor Fernández.—Como lo habíamos anunciado, á las 12 M. de ayer, se llevó á cabo el almuerzo que la oficialidad de la Escuela de Caballería daba en honor de su ex-director, Mayor Fernández, con motivo de su próximo viaje al Viejo Mundo, á donde va desempeñando una comisión que le ha encargado el Gobierno.

La mesa estaba arreglada con exquisito gusto.

Animaba la fiesta la banda del Batallón de Telégrafos.

Entre los invitados, además del festejado, asistían y profesores de dicha Escuela, notamos la asistencia de las siguientes personas:

Señor Ministro de Guerra, Ministro Plenipotenciario de Francia en Chile y su secretario, el padre del festejado, señor Fernández; Generales, señores: Bennett Rivera, Parra, Pinto Concha, Amunátegui, Altamirano; Coroneles, señores: Briseño, Echeverría; Tenientes coroneles, Tobar, Flores, Dubil; Mayores Alemania, Merino, Fielbinger, Navarrete; Capitanes Barnés, Ruiz-Tagle, Garána, Quintero, Cabón, Pareles, Arce, Biesch y muchos otros cuyos nombres se nos escapan.

Al destapeo el champagne, ofreció la manifestación el actual Comandante de la Escuela de Caballería, Mayor Vidaurre.

Después le siguieron en el uso de la palabra, el general Bennett Rivera, ofreciendo el mayor Fernández, conmovido por las atenciones de que era objeto, en un corto, pero hermosísimo discurso.

Siguieron en el uso de la palabra el director de la Guerra, don Jorge Matte Garcia, el Ministro de Francia, el capitán Grove, cerrando la manifestación el director actual de la Escuela mayor, Vidaurre.

Como á las 3 de la tarde se dió por terminada esta simpática manifestación, retirándose todos los asistentes, los compañeros satisfechos por haber cumplido con el deber de festejar á querido amigo y compañero de armas.

Alcance de pago.— Se ha ordenado, por la Contaduría General de Ejército, pagar á don Carlos Mena X., la suma de un mil cuatrocientos treinta pesos ($ 1,430.00) por servicios prestados como comandante del "Piloto Pardo".

Escuela de aeronáutica militar.— Por encargo de algunos oficiales de la Escuela de Aeronáutica Militar, hacemos saber á los concurrentes que deben estar bastantes próximamente que quedan convertores en dicha escuela.

Se les asigna el sueldo de $ 75 mensuales, fuera de gratificación, ranchos y alojamiento que en la conforma al pago, así lo dispuesto.

Nombramientos. — Por decreto de ayer se han hecho los siguientes nombramientos:

MEMORANDUM

INSTITUTO CENTRAL METEOROLOGICO Y GEOFISICO DE CHILE.

31 de Marzo de 1913.

Temperatura mín. abrigo. — Máxima 22.1.—Mínima 10.7

Temperatura á cielo descubierto. Máxima. 17.7. — Mínima 9.4

1.o de Abril de 1913.

	7 p. m. (de ayer)	7 a. m.	2 p. m
Temperatura bajo abrigo	13.6	12.8	22.4
Presión atmosférica a 0 m.	117.3	720.5	720.0
Humedad relativa	87	88	29
Tensión del vapor de agua	10.2	10.7	7.9
Dirección del viento	SW	Calma	W
Velocidad del viento en kilómetros por hora	123	2	56
Nebulosidad	10	8	4

Evaporación en las 24 horas m/m 0.9

Kilómetros recorridos por el viento en 24 horas 0.4

Meteoros: Rocío.

Agua caída en 24 horas (m/m)

Temperatura máxima del 1.o hasta las 7 p.m

Bajo Abrigo 22.1

A cielo descubierto 25.5

OBSERVATORIO ASTRONOMICO DE SANTIAGO DE CHILE

1 de Abril	H	M
Salida del sol	5	55	A.M.
Puesta del sol	5	38	P.M.
Salida de la luna	2	3	A.M.
Puesta de la luna	7	41	A.M.
2 de Abril			
Salida del sol	5	56	A.M.
Puesta del sol	5	37	P.M.
Salida de la luna	3	0	A.M.
Puesta de la Luna	4	15	P.M.

Fases: Luna de la luna Nueva 6 de Abril, Nuevas de Cuarto el 13 Marzo 0.

El eclipse de medio día se observó el día 1.o, a las 11 60.1. 9

Fenómenos Angelicales: Venus vespertino se pone poco antes que el sol.

Júpiter sale á las 11 de la noche, Marte sale á media noche.

Dispensario Municipal de ojos

11 de Mayo 1913. Atendidos por el doctor Garcia G. Funciona los Martes, Jueves y Sábados de 3 á 5 P. M.

Médicos de ciudad

Francisco Landa M., Puente 652, Pedro N., Barros Ovalle; Santo Domingo 1049.

Registro Civil

1.a Inspección, Bulnes 150.

2.a Inspección, Santo Domingo 736.

3.a Circunscripción, Santo Domingo 2.a Circunscripción, Compañía 1216.

1.a Circunscripción, Arturo Prat 517.

Comuna de Providencia, Providencia 1[illegible].

Médicos legistas

Diego Balmaceda, San Francisco 1[illegible]; Carlos Cuéna O'Ryan, Catedral 2[illegible]; Melina Muñoz Lobos, Lira 76.

TALLER DE FOTOGRABADOS

«LA MAÑANA»

Calle de Huérfanos 1234, Casilla 211, T. Inglés Núm. 2354

Habiendo terminado la instalación de NUESTRO TALLER de FOTOGRABADO en su nuevo local, en condiciones que lo colocan entre los mejores del país, ofrecemos nuestros servicios á la distinguida clientela con que nos honraba siempre con sus órdenes, en todo lo concerniente a nuestro ramo de clichés de líneas y medios tintas, para Diarios, Revistas y cartas ilustradas; Fotolitografía, Ampliaciones y Esterotipia.

J. LARIOS y Cía.

COMERCIO

MERCADO DE VALORES

PRECIOS CORRIENTES

Santiago, 1.o de Abril de 1913.

ACCIONES BANCARIAS

BANCOS	Bcos.	Pag.	Cot.
Chile	$ 200	$ 100	200
Español de Chile	100	100	189
Hipotecario de Chile	200	125	239
Italiano	20	20	18
Nacional	100	40	51½
Popular	100	100	150
República	100	100	99½
Santiago	100	100	131
Unión Comercial	20	20	20

ACCIONES MINERAS

Andacollo	$ 16	$ 16	7½
Corrimbarbala	25	25	6
Colquiri			20
Chañoso	20	20	1
Gatico	£ 1	£ 1	15
Lirquén	$ 100	100	50
La Mica de Curacaví	100	100	124
Llallagua	£ 1	1	58
Monte Blanco	1	1	7
Opoloca	1	1	80
Oruro	1	1	33½
Petróleos del Pacífico	$ 10	4	5½
San Francisco de las Condes (Cobre)	100	100	75
San José de Oruro	£ 1	1	7½
Totoral	10	10	10½

ACCIONES SALITRERAS

Alianza	£ 1	£ 1	1
Antofagasta	$ 50	$ 50	195
Aurora	£ 1	£ 1	0.95
Castilla	£ 1	£ 1	4
El Boqueto	5	5	140
Lagunas	1	1	25
La Santiago	£ 5	£ 5	100
La Unión	$ 20	$ 20	122
Loa	£ 1	£ 1	02
María Teresa	$ 20	$ 20	0.50
Miraflores	£ 1	£ 1	2
Pampa Rica	1	1	0.85
Rivinta	1	1	1
Soledad	en. 1	en. 1	0.15
Unión de Tal-tal	£ 1	£ 1	2½
Riqueza de Tal-tal	$ 100	$ 25	2

ACCIONES SALITRERA DE COMODIDADES

Blanco Encalada	$ 6,000	$ 6,000	2,450
Huanchaca de Pacheco	1,000	1,000	200
Flor del Desierto	1,000	1,000	160
Grande de Tal-tal	5,000	5,000	1,500
Isaac Alvarez y Cía	1,000	1,000	200
Mejillones	1,000	1,000	160
Ojeda, sin responsabilidad, cada decimo de unidad			300
Pampa Lorito	5,000	5,000	300
Ricardo Ayon y Cía	6,000	1,000	360
Rosa de Cachinal	1,000	1,000	900

ACCIONES GANADERAS

Cochamó, en liquidación			8
Chile-Argentina	£ 1	£ 1	12
Gente Grande	$ 50	50	73
Huble y Mupanco	£ 1	1	24½
San Martín	1		2
Tierra del Fuego	£ 1		43½

ACCIONES DE SEGUROS

La Alemana	$ 500	$ 60	58
La Alianza Chilena	25	25	10
La Americana	500	50	60
La Chilena Consolidada	20	25	40
La Nacional	50	25	100
La República	50	20	24
La Sanitaria	50	40	67
La Unión Chilena	500	50	850

ACCIONES DIVERSAS

Amalgamación	$ 50	$ 50	3
Austral de Maderas	£ 1	£ 1	4
Bodegas Unidas	100	100	9
Bolsa de Comercio	1,000	1,000	70,000
Cervezas Rhein	100	100	154
Cervecerías Unidas	100	100	210
Club Hípico	1,000	1,000	5,700
Crédito y Construcciones	50	50	25
Gas Análisis	50	25	70
Ferrocarril Eléctrico de San Bernardo	100	100	110
Gas de Santiago	50	50	120
Hipódromo Chile	500	500	1,300
Laboratorio Chile	25	25	69
Molinería de Azúcar Viña del Mar	£ 1	1	2½
Sud-Americana de Vapores	$ 100	100	137
Telégrafo Comercial	25	25	25
Transportes Unidos	50	50	90

BONOS

Caja Hipotecaria 6 del 1.o 30 de Abril y 31 de Octubre		84
Caja Hipotecaria de 5% del 2.o 30 de Abril y 31 de Octubre)		84
Caja Hipotecaria de 7% del 1.o (15 de Enero y 15 de Julio)		86½
Caja Hipotecaria 7% del 2.o (15 de Enero y 15 de Julio)		86½
Caja Hipotecaria 8% del 1.o (30 de Julio y 31 de Diciembre)		98½
Caja Hipotecaria 8% del 2.o (30 de Junio y 30 de Diciembre)		94
Banco Hipotecario de Chile (31 de Marzo y 30 de Septiembre)		84
Banco Hipotecario de Chile 7% (31 de Marzo y 30 de Septiembre)		86
Banco Hipotecario de Chile 8% (31 de Marzo y 30 de Septiembre)		89½
Banco Garantizador de Valores 7% (30 de Junio y 31 de Diciembre)		86
Banco Garantizador de Valores 7o|o (30 de Junio y 31 de Diciembre)		84
Banco Garantizador de Valores 8o|o (30 de Junio y 31 de Diciembre)		88½
Municipalidad de Santiago 3 o|o privilegiados. Según la emision 89 á 90 Crédito y construcciones 8 o|o (30 de Junio y 31 de Diciembre)		85

Nota.—Bas. responsabilidad, P.ág. pagadas Cot. cotizaciones.

Gonzalo Calvo y Tristán Molina.

BOLSA DE COMERCIO

MOVIMIENTO

Santiago, 1.o de Abril de 1913.

Activas y animadas estuvieron hoy las dos ruedas de la Bolsa, efectuándose, sobre todo en acciones, numerosas transacciones que en conjunto alcanzaron valiosa importancia.

El movimiento se desarrolló con alteraciones en los precios de alzas y bajas; pero sin pronunciarse ninguna tendencia claramente definida, pues el número de los papeles que bajaron fué más ó menos igual al de los que subieron.

De los Bancos, subieron el Chile 1 punto, operándose á 199½ y 200 y habiendo quedado comprador á 200 y vendedor á 200½, y el Nacional ¼ de punto, efectuándose transacciones á 51¼, precio á que quedó demandado. Y bajaron el Español ½ punto, haciéndose una venta á 189 y quedando comprador á este precio; el Italiano ½ punto también, operándose á 18¼ y 18 y habiendo quedado demanda á 18, y el Santiago 5 puntos, efectuándose una transacción de 37 acciones á 129 sin derecho á la nueva emisión y quedando comprador á 131.

De las salitreras, bajaron la Antofagasta 2½ puntos, operándose á 195, 194 y 193½ y habiendo quedado ofertas á 195½ y demanda á 195, y la Loa 1¼, ofreciéndose á 23 ex-dividendo de 1½ chelín por acción y operándose en Valparaíso á 23, para Abril 11. De Castilla hubo comprador á 4.

De las mineras, bajaron la Montes Blanco ½ punto, efectuándose una transacción á 7 y quedando demanda á este precio y oferta á 7½, y la Petrólleos del Pacífico 2 puntos, operándose á 7, 5¼, 6 y 4¾, y habiendo quedado comprador á 5¼ y vendedor á 5½. La Llallagua, después de bajar 2 puntos, reaccionó, haciéndose ventas á 58 y 58¼ para Abril 11, á 57, 57½ y 58¼ al contado y á 60 para Mayo 9 y cerrando en la tarde con demanda á 91½ para Mayo 9 y oferta á este precio para Abril 25. De Antofagasta hubo vendedor á 4½; de Colquiri, comprador á 20; de Opoloca, oferta á 94; de Chiloé, vendedor á 4; de San José de Oruro, oferta á 7¾ y pedido á 7; de Totoral, comprador á 15, y de Vacas, demanda á 12½ y oferta á 14. La Cayllloma alrededor de 1½ punto, ofreciéndose en la segunda rueda á 15½ y pidiéndose en la tarde á 15¼.

De las Ganaderas, la Tierra del Fuego subió ½ punto, operándose á 49½.

De las diversas, la Gas de Santiago subió ¼ de punto, efectuándose transacciones á 120, precio á que quedó vendedor. De San Bernardo hubo ofertas á 110; del Acetileno, vendedor á 70; de Gas de Valparaíso, oferta á 132; de Viña del Mar, pedido á 21¾, y de Vapores, vendedor á 137.

Tales fueron las principales novedades que ofreció el mercado de acciones.

A continuación va el boletín oficial de las operaciones efectuadas tanto en acciones como en bonos.

Primera rueda

130	Banco Nacional	51¼
200	Banco Nacional	51¼
100	Banco Nacional	51¼
4000	Garantizador 8o|o	88½
1000	Garantizador 8o|o	88½
1000	Garantizador 8o|o	88½
1000	Garantizador 8o|o P. H.	88½
2000	Hipotecario 7o|o	86
2000	Hipotecario 7o|o	86
2000	Hipotecario 7o|o	86
2000	Hipotecario 8o|o	89½
1000	Hipotecario 8o|o	89½
8000	Hipotecario 8o|o	89½
5000	Hipotecario 8o|o	89½
100	Banco Español	139
5	Gas	120
1	Gas	120
10	Gas	120
5	Gas	120
1	Gas	120
2	Gas	120
1	Gas	120
1000	Llallagua Abril 11	59
100	Antofagasta	195
6	Gas	120
2	Gas	120
4	Antofagasta	196
5	Antofagasta	196
150	Banco Chile	199½
50	Antofagasta	195
4	Antofagasta	195
100	Antofagasta	195
2000	Caja 8o|o 1o|o	93½
100	Llallagua Abril 11	58¼
200	Llallagua Abril 11	58¼
500	Llallagua Abril 11	58¼
10000	Caja 7o|o 1o|o c. fech.	85½
1000	Caja 7o|o 1o|o c. fech.	85½
12000	Hipotecario 8o|o	89½
40	Gas P. H.	120
3	Gas P. H.	120
100	Llallagua	57
100	Llallagua	57
20	Gas P. H.	120
20	Gas P. H.	120
19	Gas P. H.	120
10	Gas P. H.	120
87	Banco Santiago s. d. N. E	130
100	Llallagua Abril 11	58
37	Petrólleo	7
100	Banco Italiano	18¼

Telegrama oficial de la Bolsa de Corredores de Valparaíso recibido hoy en esta Bolsa de Comercio á las 12.26 P. M.

600	Llallagua Abril 25	90½
200	Llallagua	89½
700	Llallagua Abril 11	89
100	Llallagua Abril 25	90½
200	Llallagua Abril 25	89½
100	Antofagasta	196
100	Loa Abril 25	22½
60	Cayllloma	17
100	Gas Valparaíso	132
1500	Llallagua Abril 25	89
400	Llallagua Mayo 9	90
100	Llallagua Abril 11	87½
100	Llallagua Mayo 9	90½
100	Antofagasta Mayo 9	197
100	Llallagua Mayo 9	91
100	Llallagua Abril 11	88
100	Antofagasta	195

Oro
Vendedores: 78.40.
Compradores: 75.30.

Letras
Vendedores: 10 3|32.
Compradores: 10⅜.

Segunda rueda

100	Banco Italiano	18
5000	Garantizador 8o|o	88½
8000	Garantizador 8o|o	88½
7000	Garantizador 8o|o	88½
2000	Garantizador 8o|o	88½
2000	Garantizador 8o|o	88½
2000	Hipotecario 8o|o	88½
400	Banco Nacional	51½
4000	Hipotecario 8o|o	89½
1000	Caja 7o|o 1o|o	85½
7000	Caja 7o|o 1o|o	85½
7000	Caja 7o|o 1o|o	85½
750	Fuegos	49½
10000	Caja 7o|o	85½
250	Fuegos	149½
1000	Garantizador 8o|o	88½
5000	Caja 7o|o	85½
3000	Caja 7o|o	85½
9000	Caja 8o|o	94
1000	Caja 8o|o	94
5000	Hipotecario 7o|o 1919	86
100	Petrólleo	5½
17000	Hipotecario 8o|o	89½
7000	Hipotecario 8o|o	89½
4000	Hipotecario 8o|o	89½
50	Banco Chile	200
100	Petrólleo	5
1000	Hipotecario 7o|o	86
100	Petrólleo	5
100	Petrólleo	5¼
100	Petrólleo	5
1000	Caja 7o|o 1o|o	85½
1000	Caja 7o|o 1o|o	85½
30	Antofagasta	195½
20	Antofagasta	195½
100	Llallagua	57½
50	Petrólleo	5
20000	Caja 8o|o	94
500	Llallagua Mayo 9	90
500	Monte Blanco	7
15000	Caja 8o|o 1o|o Valo.	93½
100	Llallagua	58¼

Nuestros más sinceros agradecimientos al señor Ferrada y digna esposa, por su bello comportamiento para nuestra sociedad.

Aviamos á nuestras relaciones sociales ya sirvan enviarnos la correspondencia á nuestro nuevo local, Bandera 876, altos, secretaría de la Sociedad Unión Andrés Bello.

Recomendamos especialmente á los señores directores insistentes á la última sesión, que se acordó asista el directorio en general, á la traslación de los restos del que fué nuestro consocio don Arturo Aecus (Q. E. P. D.) á la sepultura de su familia, el Jueves 13 del presente á las 2 P. M. Punto de reunión: Cementerio Católico, con insignias.—Los secretarios.

Sociedad Empleados de Comercio.—La sesión ordinaria de directorio en 28 de Marzo de 1913.—Presidencia accidental del señor Ismael Arriaza y asistieron los directores señores: Garay (tesorero), García G., (secretario) Siveri, Tapia, Cavieres, Vila y Cifuentes.

Se tomaron, entre otros los siguientes acuerdos:

Conceder la asignación mortuoria de $ 2,250 á la señora Lorenza Césped v. de Vivaceta, como esposa legítima del socio jubilado fallecido, señor Florentino Vivaceta.

Pago de cuentas:

A la Imprenta Universo, $ 475.50.

Al doctor A. Fajardo, $ 231.00

Al doctor J. Bustos, $ 18.00

Al Pensionado San Vicente de Paul, $ 120.

A la Caja de Crédito Hipotecario, $ 5,156.25.

A la Compañía de Seguros La Protectora, $ 630.

Se tomó conocimiento de una nota de la Asociación de Empleados del Amazonas, dando cuenta del nuevo directorio que la regirá durante el presente año. Se le contestará agradeciendo dicha atención.

Igualmente de otra de la Sociedad Empleados de Quillota, en la misma forma. Se procederá en igual forma que la anterior.

Se aceptaron los siguientes aspirantes á socios: Arturo Machado U., Rubén Loyola Gómez, Luis E. Jara Pontigo, Alfredo Bello Mena, Gmo. Lovancini; S. y José Domingo Ambul Corral.

Se acordó, por último rogar á los socios encarecidamente la asistencia á la próxima Junta General que tendrá lugar el Sábado 5 de Abril próximo, por tratarse de un asunto de suma importancia. —El secretario.

Se acordó La Igualdad de Conductores de Carruajes.—De orden del señor presidente, cito á los socios de esta institución á junta general para el Miércoles 2 de Abril, á las 8 P. M., en el salón social: Brasil 95.

Ruego la asistencia y puntualidad en la hora, por tratarse en esta junta de asuntos importantísimos para el adelanto de nuestra institución.—El secretario.

Sociedad de Socorro Mutuo Igualdad y Trabajo.— En conformidad á los estatutos, citaso á junta general ordinaria para el Martes 1.o de Abril, á las 8½ P. M.

Se recomienda la asistencia por haber asuntos importantes que tratar.—Los secretarios

Estudiantina "La Unión".—Pongo en conocimiento de las sociedades obreras de la capital y de nuestras relaciones particular, que esta estudiantina en su última sesión, acordó llevar á efecto el Sábado 12 de Abril á las 8 y media P. M., en el teatro de la sociedad Comerciantes del Mercado Central, Andrés Bello 951, una velada literario musical á beneficio de nuestro director musical, señor Abraham D. Castro C., en vista de los grandes sacrificios que se impone por el adelanto de nuestra querida estudiantina.

Contamos con las sociedades, que esta vez nos han de ayudar en la fiesta que preparamos, por tratarse de una persona conocida por sus servicios que presta á las instituciones obreras en sus veladas.

Las entradas importan 0.50 centavos para los caballeros, con derecho á llevar señoritas, y se expenden en el salón colegiales. Venta en la gran fábrica de Alhajas de

Otto Waak y Hno.

CALLE ESTADO N.o 101, ESQUINA MONEDA

Unicos agentes para Santiago de Chile.

PEDIDOS DE PROVINCIA, DIRIGIRSE:

Casilla 1656 - Santiago

Perfumería «LE GRAND»

BOTICA FRANCIA

ESTADO 154. (Frente a San Agustin)

De GOYENECHE y ANDRADE

Despacho exacto de recetas

ANALISIS DE ORINA ◉ OXIJENO

Precios extrictamente fijos

DONDE

WEIR y Cía.

Estado Esq. Plaza

LO MEJOR

En Provisiones para Familias

ALMACEN DE TE

ABRIL 2

San Francisco de Paula

CAMBIO

10 3/32

£	$ 23,77½
Dólar	4,86½
Franco	0,94½
Marco	1,17½
Nac. Argent.	2,17½

ORO: 78,30%

Si Ud. desea fumar

BUENO Y BARATO

PIDA EN TODAS PARTES

«Intimidad»

HECHIZOS DE BENJAMIN TALLMAN

15 centavos paquete POR MAYOR:

ROSAS 2789

Teléfono Inglés 1837

MOVADO

El más fino reloj suizo

Unico que recibe el primer

1910

Cada reloj está estrictamente observado y trae su certificado de la buena marca y garantía.

Es fabricado para todos los distintos climas del orbe.

Hay los relojes en platino, oro, plata oxidada, níquel y acero.

Para señoras, señoritas, caballeros y

SURETE

Gran premio, medalla de oro en la Exposición de Bruselas 1910

AVISOS JUDICIALES

EXTRACTO.—CERTIFICO QUE POR escritura extendida ante mí, como subrogante del notario don Manuel Gaete Fagalde, á virtud de decreto judicial, con esta fecha, don Heine Holmgren, de este domicilio, como gestor y un comanditario, de Coquimbo, han formado una sociedad en comandita para girar en esta plaza en el ramo de importación de toda clase de mercaderías y agencia de fábricas y casas comerciales extranjeras, bajo la razón social de "Holmgren Hermanos", que usará el gestor como administrador de la sociedad. La sociedad durará como años, contados desde el cinco de Marzo actual. El capital social es de $ 20,000, aportado, por don Heine Holmgren, quince mil pesos, en dinero, mercaderías é instalaciones; y por el comanditario, ochenta mil pesos en dinero. La sociedad se hace cargo del activo y pasivo de la extinguida firma de "Lagerquist y Holmgren".—Abraham del Río, notario. IV-3-3336

POR DECRETO DEL SEÑOR JUEZ del Primer Juzgado Civil, se ha señalado el cinco de Abril próximo, á las 2 P. M., á solicitud de don Luis Silva Chaparro, para llevar á efecto la facción de inventario solemne de los bienes quedados al fallecimiento de la señora Eduvijis Chaparro de Silva. Para este efecto se cita á los interesados.—Martín J. Lira, secretario.

VI-3-3294

AVISOS DE BOMBAS

5.a COMPAÑIA DE BOMBEROS.—Bomba Arturo Prat.—Trabajo y disciplina.—Cito á la compañía á academia general y ejercicio para el Viernes 4 del presente, á las 9½ P. M. Uniforme con pantalón de trabajo. —El secretario.

10.a Cía. DE BOMBEROS.— De orden superior cito á la compañía á academia general para el Miércoles 2 de Abril, á las 8.30 P. M. Uniforme de trabajo.—El ayudante.

AVISOS ECONOMICOS

CADA 10 PALABRAS

Por 1 día.. . . . $ 0.30

Por tres días. . . „ 0.80

Por diez „ . . . „ 2.50

AVISOS ECONOMICOS

AVISOS DEL DIA

BUENOS OPERARIOS ELECTRICISTAS necesítanse. Bandera 161. Oficina6. IV-2-3360

ARNESES BRONCEADOS, PAREJA completa, elegante, trabajo fino, reliza. Amunátegui 798. IV-2-3362

ARNESES NEGROS, FINOS, HEBILLAJE piqué, lo mejor, regala. Amunátegui 798. IV-2-3362

ARNESES BRONCEADOS, FINOS DE vara, baratísimos. Amunátegui 798. IV-2-3362

ARNESES PARA TRAJIN Y CAMPO, ofrece muy barato. Amunátegui 798. IV-2-3362

ARNESES TODO CUERO AMARILLO, elegante presentación, quedan pocos. Amunátegui 798. IV-2-3362

ARNESES PARA CARRETELAS, piezas repuesto, gran existencia, baratísimo. Amunátegui 798. IV-2-3362

TIROS, CEJADERAS, RIENDAS, huascas, cueros ante, aceites, tintas. Amunátegui 798. IV-2-3362

CAPAS PASEO, CAPAS PESCADERA, jáquimas, el mejor surtido. Amunátegui 798. IV-2-3362

SILLAS INGLESAS, TODAS CLASES, correajes, frenos, polainas, reliza. Amunátegui 798. IV-2-3362

CORREAJES MILITARES FINOS, ofrece á bajo precio. Amunátegui 798. IV-2-3362

COCINA ITALIANA - FRANCESA. Recibimos pensionistas mes.- Arriendo salón y pieza amueblada, balcones calle. Pieza sin muebles. Casa particular. Monjitas 844. IV-11-3357

ARRIENDO CASA RECIEN CONCLUIDA, toda decorada; tiene 8 piezas habitación, azotea, cuarto baño, cocina, comedor, todo en 70 pesos. Tratar calle Nueva de Matte 78 ó San Ignacio 375. IV-11-3359

ARRIENDOS

$ 350 ARRIENDAN CASA ALTOS, construcción nueva, moderna, bien grande. Compañía 2668. IV-3-3340

ARRIENDAN CASA EN BAJOS, grande, construcción moderna. Compañía 2678. IV-3-3341

SE ARRIENDA ESPLENDIDA CASA en altos, nueve piezas. Tratar: en la misma. Echaurren 484. IV-1-3346

ARIENDO CASAS EN BAJOS. ALDUNATE 451. IV-2-3353

INSTRUCCION

LICEO "ISABEL LE-BRUN DE PINOchet", Lord Cochrane, 130. Preparatorias y curso completo de humanidades. IV-2-3261

ESCUELA DE ARTES Y OFICIOS.— Cursos electivos.— Queda abierta la matrícula para alumnos de estos cursos y del especial para chauffers-mecánicos. Estos tienen 3 horas de teoría y de manejo práctico de automóviles en la mañana y 2 horas de trabajos prácticos en el taller de mecánica de precisión.— Los interesados serán examinados por el médico de la Escuela y sometidos á una prueba práctica de las condiciones de su sistema nervioso. Detalles se darán en la secretaría.— La Dirección de la Escuela. IV-12-3221

OCUPACIONES

JOVEN ACTIVO SE NECESITA EN el ramo de abarrote con buenas referencias. Aldunate 1180. III-31-3315

APRENDICES PANADEROS QUE SE pan algo necesito. Panadería Modelo. Castro 432. IV-3-3347

NIÑOS PARA EL ASEO NECESITO. Panadería Modelo. Castro 432. IV-3-3348

DIVERSOS

LA EMBRIAGUEZ SE CURA RADICALmente con un sólo frasco del Antialcohólico del doctor Plainar. Específico infalible, instantáneo y absolutamente inofensivo. Unicos depositarios: Daube y Cía., Valparaíso, Santiago, Concepción, Antofagasta. IV-27

REPARACION DE AUTOMOVILES.— La Escuela de Artes y Oficios ha instalado una sección especial con la utilería más moderna que existe para la construcción y reparación de automóviles, la que acepta toda clase de trabajos para particulares. IV-12-3220

CASA QUINTA MUY EXTENSA VENdese baratísima. Avenida del Salvador 119. IV-2-3290

POR AUSENTARME A EUROPA VENDO sitio á cuadra y media Avenida Matta; 10 varas frente por 25 fondo, á 14 vara. Facilitase pago. Verlo: Rogelio Ugarte 1265. IV-2-3306

OPORTUNIDAD: VENDO BODEGUITA frutos del país, muy buenas ventas. Carmen 1448, esquina León Prado. III-31-3315

PROPUESTA.—EMPRESA DE AGUA Potable de Santiago.—Se piden propuestas públicas para las obras de ensanche de la provisión de agua potable, construcción de un estanque de 90,000 metros cúbicos y colocación de cañerías matrices de m. 1.10 y m. 1.00. Ver "Diario Oficial" y datos en la Empresa de Agua Potable, de 2 á 5 P. M. —El secretario. IV-12-562

CAJA DE CREDITO HIPOTECARIO —En conformidad de lo dispuesto en el artículo 92 de la Ordenanza de la Caja de Crédito Hipotecario, se previene que la letra de la primera serie, ocho por ciento con uno por ciento, de $ 1,000 número 40,484, la reclama como perdida don Hipólito Pinaud y que si dentro de un año contado desde la fecha del primer aviso no se presenta dicha letra á esta Caja se procederá á su renovación.— En cumplimiento de lo ordenado por el Consejo en sesión de 27 de Marzo de 1913 se publica el presente aviso.—Santiago, 28 de Marzo de 1913.—El secretario. IV-3-3356

DINERO SOBRE HIPOTECAS RURALES, pequeñas partidas. Santo Domingo 1040.—Góngora. IV-3-3355

JOYERIA SAN DIEGO 1148.—PRIMer club favorecido número 83. Sorteo 79. Segundo club, favorecido número 7 sorteo 20. Contrato Carmen Silva. Favorecido número 85. Señora María Pérez. Población Carmen. Sorteo 78. IV-1-3352

SOCIEDADES

Sociedad Manuel Montt.— De orden del directorio cito á junta general ordinaria para el 4 del presente. Ruego encarecidamente la asistencia por haber asuntos de importancia que tratar.

A los tenedores de talonarios para el sorteo los ruego dar cuenta cuanto antes.

Á conocer nuestro nuevo local, Arturo Prat 526.—El secretario.

Sociedad Unión de Pelluqueros.— Cítase á la junta general para el Jueves 3 del corriente á las 8½ P. M. en el nuevo local, Bandera 876.

En nuestra última sesión, después de aprobado nuestro cambio de local, se acordó agradecer por medio de la prensa, el noble y desinteresado servicio prestado á la institución por nuestro digno vice-presidente, señor Ferrada, al facilitarnos graciosamente su casa para nuestra sociedad y cuya casa dejamos hoy únicamente con el objeto de dar facilidades á los señores consocios para asistir á sesiones, centralizando la secretaría.