AÑO XXI N.o 7,120

LA NACION

(EMPRESA PERIODISTICA "LA NACION", S. A.) (M. C. R.)

Fundado el 14 de Enero de 1917

AGUSTINAS 1269 — CASILLA 81-D SANTIAGO DE CHILE, MARTES 25 DE MAYO DE 1937 PRECIO EN TODO EL PAIS: 40 CENTAVOS

Pág.

Victoria táctica obtuvo el Gobierno español en la Liga de las Naciones .. 13
De hecho quedarán reanudadas hoy las relaciones diplomáticas paraguayo - bolivianas 12
Presidente del Senado fué elegido don Miguel Cruchaga, y de la Cámara de Diputados, don Gregorio Amunátegui 15
Don Juan Antonio Ríos fué elegido presidente del Partido Radical 15
Proyecto de Asistencia Social del Niño elabora el Ministro de Educación 17
De la asignación familiar se trató ayer en la Municipalidad 17
Ayer falleció don Marcial Astaburuaga 16
Don Luis Aldunate será Ministro de Chile en Francia .. 16
A consecuencia de un accidente falleció ayer don Félix Ossandón 16

UN GOLPE MAESTRO ASESTO MOLA A LOS EJERCITOS DEL PAIS VASCO

CON ESTRATEGICA Y RAPIDA MANIOBRA ANIQUILO CINCO BATALLONES

ESTARIA COMENZADA YA LA EMBESTIDA FINAL CONTRA LAS FORTIFICACIONES DE LA FAMOSA CADENA DE EL GALLO

5,000 BOMBAS HAN ARROJADO EN 48 HORAS LOS NACIONALISTAS EN UNA EXTENSION DE 14 KLMTS.

FRONTERA FRANCO-ESPAÑOLA, 24. — (U. P). — Las legiones de Mola han limpiado el rico triángulo formado por Amorebieta, Yurre y Manaria, expulsando y arrinconando en los montes boscosos los restos de los 5 batallones vascos que fueron rodeados en un ataque sorpresivo que arrojó unos 100 kilómetros cuadrados al territorio nacionalista, abrió otro importante camino en la Provincia de Bilbao, desde Vitoria, vía Lemona, y alejó al enemigo en el ala izquierda.

Sorprendidos por la rapidez del ataque nacionalista, los 5 batallones vascos no alcanzaron a evacuar el sector entre los ríos Arrotia y Durango y luchan ahora en las montañas que conocen ampliamente y en las que han logrado ocultarse, a pesar de estar totalmente rodeados por un verdadero anillo nacionalista.

Los aviones de Mola ayudaron a ubicar esos batallones vascos, señalando su emplazamiento a la artillería. Con una operación estratégica que le ha valido los aplausos de los observadores de la frontera, Mola limpió el triángulo en una sola operación, a espaldas del enemigo en Amorebieta y, avanzando por el Este de su propia retaguardia en dirección a Manaria mientras que, simultáneamente, otras 2 columnas salían de Manaria, una en dirección a Amorebieta y la otra a Dima y Yurre. Al encontrarse esas columnas, habían tomado para Mola todo el triángulo y 5 batallones de la milicia vasca quedaban cogidos, como en una trampa, en algún punto dentro de las nuevas líneas nacionalistas.

En seguida, Mola avanzó más allá de Yurre, apoderándose de Aranzaru al Oeste y sigue a lo largo de la carretera de Vitoria hacia Lemona, que será el próximo objetivo de importancia en ese sector y constituye una posición llave en la línea de El Gallo.

Los observadores están de acuerdo en que esta operación de Mola ha sido un golpe magistro asestado con éxito pues era evidente que su ala izquierda ha estado ampliamente expuesta a un ataque envolvente ya que su ala Norte avanzó mucho más rápidamente que la del sur, que ha sido detenida frente a Amorebieta durante algunas semanas.

Mientras los vascos y asturianos se abrían paso detrás de las fuerzas nacionalistas que enfrentaban la línea de El Gallo, por el Sur, Mola seguía en el mapa los progresos de la batalla y tan pronto como vió que los vascos estaban en débil posición, decidió llevar la lucha en esa forma triangular que separó del resto de las fuerzas gobiernistas a los 5 batallones que están actualmente ocultos y hizo sufrir tremendas bajas a otros 3 antes de que pudieran llegar a las trincheras vascas en un movimiento apresurado de repliegue.

Los preparativos de Mola se llevaron a cabo en el mayor secreto en tal forma que, al atacar simultáneamente desde 5 puntos diferentes, los vascos tenían a 60 aviones sobre sus cabezas antes de darse cuenta de lo que pasaba. Por su parte la artillería se desbarató de las ramas que la cubrían para ocultarla y comenzó un bombardeo despiadado de las carreteras por las cuales trataban los vascos de replegarse.

Otras baterías azotaban con sus granadas las trincheras de sacos de arena vascas y los aviones bombardeaban los bosques en los que trataban de refugiarse los gobiernistas.

En su retirada los vascos se vieron obligados a abandonar toda clase de equipo, pero sus mayores pérdidas fueron en ametralladoras y municiones.

Como resultado de esta operación, toda la orilla derecha del río Arrotia está ahora en poder de Mola lo mismo que los importantes pesos de Urquiola y Barazar y ciudades tan importantes como Manaria, Dima, Villaro Castillo Aranzaru y Yurre, que han cambiado ahora de dueños.

Los vascos han sufrido considerables pérdidas en hombres y material, calculándose lo menos en 800 el número de los muertos y en 200 el de los prisioneros.

Aprovechándose de la neblina que oculta a las montañas, los asturianos sometieron a Oviedo a un bombardeo de artillería de 4 horas al que los nacionalistas no podían contestar por serles imposible divisar de donde procedían los tiros, mientras que los asturianos conocían muy bien la ubicación de sus blancos y podían disparar a pesar de la neblina.

BILBAO, 24 (U. P.) Los aviones nacionalistas arrojaron hoy día 3 bombas sobre el cementerio inglés de Lugia, en Bilbao. El estallido de éstas provocó el destrozo de las tumbas.

Sobre Sóndica cayeron 50 bombas, que causaron desperfectos. Fué tocado un transformador de energía eléctrica de la sucursal de la fábrica de neumáticos Firestone.

Sobre Sóndica se produjo además un combate aéreo en el que fué derribado un aparato de caza, pero no se sabe a qué bando pertenecía.

VALENCIA, 24 (U. P.) — Los nacionalistas arrojaron 5 mil bombas en el frente vasco, en una extensión de 14 kilómetros, en las últimas 48 horas.

HENDAYA, 24 (U. P.) —Según despachos de fuente nacionalista, que llegan a esta ciudad desde la frontera, el general Mola ha iniciado su ataque final contra las fortificaciones de la cadena de El Gallo.

100 aeroplanos bombardeando necesitarían varios días para demoler estas fortificaciones antes de que la infantería pudiera avanzar sin riesgos.

FRONTERA FRANCO - ESPAÑOLA, 24 (U. P.) — Debido al buen tiempo, la aviación nacionalista ha estado muy activa en el frente vasco, donde bombardeó las posiciones vascas entre Yurre y Buquio. Otros objetivos elegidos por la aviación, fueron las alturas entre Manaria y Bernagoitia.

Es evidente que los nacionalistas se preparan para limpiar la zona montañosa vasca, para permitir a sus columnas motorizadas avanzar sin temor por las carreteras de los cerros.

Lemona y Castillo sufrieron un intenso bombardeo de parte de los nacionalistas, a raíz de haber sido bombardeada una de sus columnas que salió de Dima en dirección a Yurre, localidad que habría sido ocupada después de dominar la enérgica resistencia de los vascos. Antes de realizar esa operación, la columna tuvo que tomar por asalto los cerros que dominan la carretera y en los que estaban establecidos los gobiernistas en fuertes posiciones.

Al comenzar los nacionalistas a subir los cerros, se produjo un encarnizado combate cuerpo a cuerpo en que un batallón a turiano lanzó una verdadera lluvia de cartuchos de dinamita sobre los nacionalistas, ocasionándoles crecidas pérdidas. Más tarde, los nacionalistas fueron nuevamente detenidos en su avance por los vascos, que volaron un puente a varios kilómetros de Yurre, pero el puente fué reparado en forma provisional y Yurre ocupada a últimas horas de la tarde.

Otra columna insurgente, avanzando por la carretera de Ubidea a Lemona, tropezó con una tenaz resistencia vasca en Castillo, donde se trabó la batalla. Mientras que por una parte los nacionalistas informan que obligaron a los vascos a retroceder y que ocupan Castillo, un comunicado vasco sostiene que tanto Dima como Castillo están siempre en su poder. Agregan los vascos que el enemigo sufrió fuertes pérdidas al ser detenido cerca de Villaro, que se encuentra a varios kilómetros antes de Castillo.

Los nacionalistas declaran también que otra columna que ocupó Bernagoitia, entre Durango y Amorebieta, continúa limpiando la zona montañosa y avanza rápidamente hacia Amorebieta, habiéndose apoderado a últimas horas de la tarde del monte Santa Lucía.

Los vascos informan haber rechazado varios ataques en el sector de Munguía y consideran que, debido a las fuertes pérdidas sufridas sus enemigos carecen ahora de las tropas necesarias y al parecer no pueden atacar simultáneamente en todos los frentes.

BILBAO, 24.— (U. P.)—Se ha anunciado oficialmente que 20 personas resultaron muertas y 100 quedaron heridas en un vuelo que hicieron sobre Bilbao los aeroplanos rebeldes, aparatos que en seguida continuaron hacia Sestao, lugar en el cual

(PASA A LA PAGINA 12)

M. LEBRUN INAUGURO AYER LA EXPOSICION INTERNAC. DE PARIS

El pabellón alemán, que será inaugurado hoy por Schacht, el más grande de la exposición, está frente al de Rusia

PARIS, 24.— (U. P.)—Bajo un sol abrasador y en medio del estampido de 101 cañonazos, el Presidente Lebrun declaró inaugurada la Exposición de París, aunque a fin de permitir el paso a la comitiva presidencial hubieron los obreros de suspender las faenas de construcción de más de 60 edificios aun no terminados.

La ceremonia de inauguración se verificó en el Grand Palais y en ella hicieron uso de la palabra el Presidente Lebrun, el Ministro de Comercio Paul Bastides, el senador italiano general Piccio, decano de los comisionados extranjeros. Después de terminada la ceremonia el Presidente Lebrun recorrió en un bote a motor el Sena a lo largo de los terrenos de la exposición en que se destacan sus edificios, mientras se mantenía en suspenso el tráfico fluvial.

Hasta que se termine la exposición, a mediados de junio, estará abierta al público sólo por las tardes, estando la mañana dedicada a continuar la construcción de los edificios.

El Dr. Schacht llegará a París el martes por la tarde en avión e inaugurará el miércoles el edificio alemán, que es el mayor de la exposición, sobre el cual se ve un águila nazi, frente al pabellón ruso, en el cual se ven 2 gigantescas figuras de metal pulido que representan a un hombre y una mujer con la hoz y el martillo.

Los edificios de Bélgica e Italia, Dinamarca, Rusia y Noruega serán inaugurados el martes. El pabellón británico todavía está cubierto por una tela.

Al efectuar la inauguración dijo el Presidente Lebrun: "Que la gran reunión de gente con motivo de la exposición enseñe una vez más a los hombres que hay sólo dignidad de la vida, comprendiendo mutuamente las necesidades y aspiraciones y el genio de cada pueblo; que hay sólo prosperidad en el siempre creciente intercambio del ideal y de los productos; que hay sólo felicidad en la sana práctica de la concordia y de la paz internacional".

MUY PROBABLE EL CAMBIO DE EMBAJADOR DE EE. UU. EN SANTIAGO DE CHILE

(Correspondencia cablegráfica de Louis J. Heath, exclusiva para "LA NACION")

WASHINGTON, 24.—(Especial).—La reorganización del departamento de Estado efectuada la semana pasada con la creación de la nueva División de Repúblicas Americanas es considerada, en general, como un paso preliminar hacia nuevos cambios en la representación diplomática de Estados Unidos en los países latinoamericanos. Se cree que luego se confeccionará un plan detallado al respecto.

Aun cuando Mr. Hull ha manifestado que los nuevos cambios no tendrán carácter sensacional, hay indicios de que la mayoría de los cargos diplomáticos se verán afectados. Hasta ahora no se han anunciado importantes cambios en la representación diplomática de la Unión en los más grandes países latinoamericanos.

Sin embargo, es bien sabido que Mr. Jefferson Cafferey, Embajador en Cuba, actualmente aquí con permiso, reemplazará a Mr. Hugh Gibson como Embajador en Río de Janeiro y, según se dice extraoficialmente, Mr. Gibson irá a Bélgica.

Mr. Hoffmann Phillip, Embajador en Chile, puede retirarse este año del servicio diplomático, y se rumorea frecuentemente que se espera un cambio en la representación diplomática en Santiago. Mr. Phillip no ha solicitado licencia todavía, y autoridades legales dudan si el retiro es obligatorio para un Embajador de carrera cuando llegue a la edad límite virtual de retiro.

Los funcionarios niegan que se contemplen cambios diplomáticos en Buenos Aires o Ciudad de México. Los Embajadores en dichas ciudades, Mr. Weddell y Mr. Daniels, respectivamente, gozan ahora de licencia.— LOUIS JAY HEATH.

LA MISION AERONAUTICA CHILENA SE DIRIGE HOY A ROMA

BERLIN, 24.—(U. P.)—La misión aeronáutica chilena que comanda el General del Aire don Diego Aracena y que ha puesto término a su visita a Alemania, continuará su viaje a Italia mañana martes.

Los miembros de la delegación y el Embajador de la Moneda en esta capital, señor de Porto Seguro, ofrecieron un almuerzo al general Erhard Milch, brazo derecho del Ministro del Aire, general Goering, ayer domingo, en la "Haus der Flieger" o sea, el aéreo club. Durante la reunión, el general Milch fué condecorado por la delegación chilena en nombre de su Gobierno.

BALLENEROS SE HAN REUNIDO EN LONDRES PARA CONFERENCIAR

Entre otras cosas, tienen el propósito de arbitrar medios para conservar la especie y, por ende, su industria

LONDRES, 24.— (U. P.)—Hoy lunes se inauguró la Conferencia Internacional de Balleneros. Asistieron delegados de 10 países, incluso Argentina. La Conferencia ha sido organizada por el Ministerio de Agricultura.

Los delegados se reunieron por primera vez, privadamente, a las 16.15 horas en la Shell-Mex House de Londres presididos por el Ministro de Agricultura Morrison. El objeto de la conferencia es estudiar los medios para conservar la existencia de ballenas en todo el mundo.

Otros países representantes son: Gran Bretaña y Noruega, que son los principales países relacionados con la industria de la pesca de la ballena; Alemania, Portugal, Estados Unidos, Canadá, Estado Libre de Irlanda, Nueva Zelandia y Sud Africa. Australia está representada por Gran Bretaña. Japón declinó la invitación que se le hizo para que concurriera.

La Conferencia se reunió a iniciativa de los Gobiernos de Gran Bretaña y Noruega, con el objeto de estudiar las posibilidades de fijar una cifra económica para la producción de aceite de ballenas para el año 1937-38. Si la Conferencia llega a un acuerdo, la producción total de aceite de ballenas se dividirá probablemente en cuotas para las diferentes flotas balleneras bajo el control de los Gobiernos representados.

Si no se puede llegar a ese acuerdo, la Conferencia puede decidir la determinación de límites fijos para la época de pesca durante la cual la producción mundial no tendría restricciones.

El total de la producción del Antártico para la época de pesca de 1936-37 fué de 2.596,850 barriles. En la época anterior ese total había llegado a 2.412,583 barriles. El aumento se debió principalmente a la expansión de la producción alemana y nipona. Esto ha preocupado a los principales países interesados, que temen no sólo exceso de ofertas de la producción en los mercados mundiales, sino también la rápida extinción de las ballenas en la región Antártica.

Falsas informaciones de que el delegado chileno Enrique Gajardo había sido herido de gravedad en España

GINEBRA, 24.—(U. P.)—Las informaciones que decían que el delegado chileno don Enrique Gajardo había sido herido durante un bombardeo de Valencia, han sido desmentidas. El señor Gajardo se encuentra en Ginebra, secundando al Embajador chileno en Londres señor Edwards. El señor Gajardo se ha recobrado completamente de un ligero ataque de influenza que tuvo en Valencia.

LA CARRERA ARMAMENTISTA Y LA DEFENSA DEL IMPERIO SE TRATARON EN LA CONF. IMPERIAL

Los diversos delegados dieron a conocer la forma como sus Gobiernos estaban aumentando los efectivos de la defensa

MUCHOS MILLONES DE LIBRAS

LONDRES, 24. — (U. P.) Sir Thomas Inskip expresó hoy en la Conferencia Imperial que las tremendas cantidades de armamentos que están amontonándose prácticamente en todo el mundo, obligaban a Gran Bretaña a lanzar un programa de defensa de 5 años por la suma de 1.500.000.000 libras esterlinas, a fin de recuperar la posición de igualdad con los vecinos muy armados.

Describiendo el triste cuadro de la carrera mundial de los armamentos, en un discurso de una hora pronunciado en reunión de los delegados principales celebrada de 15 a 17 en la sala del Premier de la Cámara de los Comunes, Sir Thomas analizó con franqueza y minuciosidad los problemas de la defensa de Gran Bretaña y dió a conocer a los delegados del Imperio la forma como los estaba abordando Gran Bretaña.

En esta quinta sesión de los delegados principales se abordó por primera vez los problemas de la defensa involucrados en el debate de política exterior que ocupó la sesión de la semana pasada y que será reanudado a comienzos de junio, después del regreso de Mr. Eden de Ginebra. En ausencia de Baldwin y de Mackenzie King, presidió el Premier australiano, Lyons.

Inskip dijo a los delegados que el programa de Gran Bretaña contempla:

1o La construcción de 3 nuevos buques capitales, 7 cruceros y 2 porta aviones de 1937-38;

2.o Un reforzamiento considerable y a la acelerada mecanización del ejército;

3.o Un aumento de la fuerza aérea en nuevas escuadrillas; y

4.o La creación de inmensas reservas de armamento y la organización de la industria para las emergencias.

Explicó Inskip a los Ministros de los Dominios, la imperiosa conveniencia de poner en orden los medios de defensa de Gran Bretaña y delineó planes para organizar un proyecto de defensa sin dislocar el comercio o la industria.

Después de Inskip, el Ministro de Defensa de Canadá, Jan Mackenzie, trazó la política de defensa del Dominio, subrayando, según se cree, el hecho de no tener un problema de defensa territorial en el Continente Americano, pero indicando como proveer el equipo técnico, los armamentos y como acumular pertrechos.

El Ministro de Defensa de Australia, Sir Archdale Parkshill, explicó como Australia había gastado 3.500.000 libras esterlinas en establecer fábricas de armamentos y agregó que había hecho grandes arreglos para la fabricación de aeroplanos en Australia.

Se entiende que Parkshill dijo a la Conferencia que los motivos que tuvo Australia para despachar la autorización del gasto de 8.809,000 libras esterlinas en la defensa, la mayor suma autorizada en tiempo de paz de su historia, fueron para capacitar a la Confederación a contribuir substancialmente a su propia defensa en caso que el grueso de las fuerzas navales y aéreas de Gran Bretaña estuviesen ocupadas en algún conflicto en otra parte.

Los delegados principales volverán a reunirse el martes a las 11 hs. para continuar las discusiones sobre defensa, ocasión en que Nueva Zelanda, Sud Africa y la India formularán declaraciones de carácter general sobre sus propios problemas de defensa.

La subcomisión de subvención a la navegación en el Pacífico se reunirá en la Junta de Comercio mañana a las 10 hrs. y la comisión de asuntos constitucionales se reunirá a las 15.15 hrs.

25 DIAS DE VERANEO HAN DADO MUCHO MAS SALUD A SU SANTIDAD

Entretanto, se están haciendo los preparativos para la celebración del 80.o cumpleaños del Papa, a fines de mes

CASTEL GANDOLFO, 24 (U. P.).— Al término casi de su primer mes de estadía en la villa de verano, la que ha transcurrido como de costumbre, informaciones de buena fuente han revelado que por fin el Santo Padre ha seguido, alegremente el consejo de su médico, el Dr. Milani, de partir en una fecha más temprana que en otros años, de la Ciudad del Vaticano, a fin de establecerse en Castel Gandolfo.

Casi diariamente, desde su llegada a ésta, hace 25 días, el Papa ha dado un paseo diario en uno de sus automóviles de marca norteamericana, paseo que le ha permitido que su semblante adquiera un aspecto de más salud.

A pesar de que el Sumo Pontífice, había tenido una ligera recaída en la semana pasada, la que no dejó de preocupar al Dr. Milani, los allegados declaran que su moral no puede ser mejor, y dicen: "Su aspecto es completamente sereno, y desde que llegó ha mostrado una indiferencia completa sobre sus alimentos".

Por otra parte, en la Casa Papal se hacen los preparativos para observar solemnemente, el lunes próximo, el 80.o cumpleaños de Su Santidad. Con este motivo, el Marqués Serafini, Gobernador de la Ciudad del Vaticano; monseñor Mella di Santella, Jefe de la Casa Papal; y el padre Gemelli, Rector de la Universidad Católica de Milán, colaboran en la confección del programa de inauguración de la Academia Papal, que el Sumo Pontífice presidirá en el día de su cumpleaños. Muchos, y destacados miembros de la iglesia estarán presentes.

NOVIOS

ARGOLLAS de oro garantidas, macizas, selladas y grabadas, desde $ 98 el par. Entrega inmediata.
CASA SOSTIN
"FABRICA DE ARGOLLAS"
Nueva York 66. No confundir.

SUICIDAS QUE BORRAN TODA HUELLA DE SU IDENTIDAD

CANNES, 24 (U. P.). — La policía de la Riviera hace averiguaciones en los hoteles en un esfuerzo para llegar a identificar a dos personas que perdieron todo su dinero en las mesas de juego, se dirigieron a la playa, vaciaron sus bolsillos, quemaron sus documentos, cortaron de sus vestidos las marcas que podían identificarlos y por último, con las manos unidas se arrojaron a las aguas del Mediterráneo y perecieron ahogadas. A los pocos minutos los cuerpos fueron recobrados; pero, a pesar de que se empleó la respiración artificial, ésta no tuvo éxito.

CATALUÑA TENDRA EN BREVE OTRA CRISIS DE GOBIERNO

PERPIGNAN, 24.— (U. P.) Según los rumores que circulan, la Generalidad de Barcelona, en breve, precipitará una crisis con el objeto de formar un Gobierno similar al de Valencia, con la exclusión total de los miembros de la C. N. T. y de la U. G. T.

No se sabe si tal movimiento es practicable, dado el hecho que la C. N. T. (Confederación Nacional de Trabajadores), no ha perdido su autoridad sobre las masas de obreros; de esta circunstancia se deduce que se opongan a ello, ya que sería desposeída de su único ascendiente en el Gobierno de España. Sin embargo, es posible que el señor Companys, antes de llegar a su resolución, trate de alcanzar un entendimiento con los dirigentes anarco-sindicalistas, a fin de evitar un paso en falso.

PERPIGNAN, 24.— (U. P.) Se informa que estallaron desórdenes en el pueblo de Granoller. Se trata, aparentemente, de un plan preconcebido, que tendería a esparcirse en todos los valles de la región.

Estados Unidos

J. D. ROCKEFELLER, TRASLADADO A TARRYTOWN

ORMOND BEACH (Florida), 24. (U. P.). — El cuerpo de John D. Rockefeller fué llevado a Tarrytown en un coche especial, después de breves servicios fúnebres en este sitio.

INCENDIO DE UN PETROLERO

SAN PEDRO, (California), 24. (U. P.). — El buque petrolero "American Fisher", fué abandonado a 15 millas de la costa de California, al producirse una explosión que provocó un incendio, a consecuencia de lo cual perdió uno de los tripulantes.

El resto de los tripulantes fué trasladado al petrolero "Reaper".

EL CHASE NATIONAL BANK DEMANDADO POR $ 7.000.000

Hace la presentación el Comité de Tenedores de Bonos de Bolivia, el que además pide que se le retire una comisión

NUEVA YORK, 24.— (U. P.) —Bajo la presidencia del senador Bennett Clark, el comité de defensa de los tenedores de bonos de Bolivia, entabló demanda contra el Chase National Bank por la suma de 7.000,000 de dólares, y también pidió a la Corte Suprema le retire al Banco el cargo de depositario de la emisión de bonos de consolidación de la deuda externa de Bolivia, del 8 por ciento a 25 años plazo, por valor de 29 millones de dólares.

El comité alega que con la liquidación del Banco de la Nación Boliviana perdió todo su valor la única protección tangible que tenían los tenedores de bonos del 8 por ciento, o sea, 114,738 acciones del Banco de la Nación que fueron depositados en garantía.

El comité sostiene que el Chase National Bank es responsable, ya que ahora está fusionado con la Equitable Trust Co. que convirtió los bonos que el Banco de la Nación comprometió como garantía.

El comité agrega que durante 1927 y 1928 Bolivia no cumplió su compromiso, pues consignó como garantía de empréstitos por un total de 37.000.000 de dólares obtenidos de Dillon Reed, impuestos y derechos de aduanas ya comprometidos para la obtención del empréstito del 8 por ciento.

Declara que la Equitable Trust Co. no impidió que la misma garantía fuera dada 3 veces, porque ello beneficiaba a la firma Dillon Reed, "sin preocuparse de los derechos de los tenedores de bonos", cuando el Banco de la Nación fué reorganizado.

La reclamación acusa a la Equitable Trust Co. de haber aceptado la reorganización junto con otros tenedores de bonos, pero que dejó de obtener un acuerdo para mantener la garantía de los tenedores de bonos, con lo que las antiguas acciones perdieron todo su valor.

FRITZ LOEB RECTIFICA A HITLER: ALEMANIA NO TENDRA BENCINA SINTETICA SINO DENTRO DE 3 AÑOS

BERLIN, 24.—(U. P.) El Comisario de Materias Primas del Plan de 4 Años, coronel Fritz Loeb, declaró que Alemania no tendría necesidad de importar combustible para motores dentro de 3 años.

Esta declaración es una rectificación implícita a la declaración hecha por Hitler en setiembre de 1936, cuando dijo que las importaciones de gasolina no serían necesarias en un plazo de 18 meses. Loeb hizo su afirmación en un discurso que pronunció en una reunión de la Sociedad de Defensa de la Economía. En este discurso pasó revista a toda la situación relacionada con el abastecimiento de materias primas.

Hizo hincapié en que Alemania está haciendo todo cuanto le es posible para aumentar su producción interna de metales. Así, por ejemplo, la extracción de minerales no ferrosos ha estimulado sin haberlo previsto, la producción de aluminio, que se ha doblado en 3 años.

Se refirió también al uso de la madera como combustible. Dijo que dedicarla a ese uso era "desperdiciar una valiosa materia prima". Añadió que la madera en el futuro serviría para la producción de lana artificial, azúcar sintético, combustible para motores, corcho artificial y otros productos similares.

Loeb se refirió elogiosamente al caucho sintético alemán, superior al producto natural, cuyo precio ha sido igualado ahora con las nuevas tarifas aduaneras.

HOY ES EL ANIVERSARIO DE LA INDEPENDENCIA ARGENTINA

General Agustín P. Justo, Presidente de la República

Excmo. señor Federico Quintana, Embajador en Chile

GRAN TEMPESTAD DE NIEVE IMPIDE HACER SUS OBSERVACIONES A LOS EXPEDICIONARIOS RUSOS EN EL POLO N.

MOSCU, 24.—(U. P.)—Una prolongada tempestad de nieve ha ocultado el sol de los expedicionarios que se encuentran en el Polo Norte. Por esta razón se han suspendido las observaciones hasta que sea posible volver a hacer los cálculos solares. Pero antes de la tempestad los expedicionarios pudieron establecer que el sitio en que ubicaron el campamento se ha corrido lentamente hacia el Oeste en una distancia de 800 metros.

Según fué descrita en un radiograma que enviaron los expedicionarios, la superficie de hielo en que han acampado es segura y firme. Schmidt comunicó: "Aterrizamos más allá del Polo Norte. Pero al atardecer habíamos llegado a 57 grados de Longitud Oeste y 89.41 grados de Latitud. El 23 de mayo llegamos a 58 grados de Longitud Oeste y 89.37 grados de Latitud. Debido a la ausencia de sol nos ha sido imposible hacer nuevos cálculos. El mal tiempo sigue impidiendo que los otros aviones lleguen hasta nosotros".

Por primera vez se ha revelado el número de expedicionarios en el radiograma de Schmidt, que dice: "Era un cuadro desusado ver a los 13 miembros de la expedición juntos sobre el pedazo de hielo, bajo el cielo abierto, escuchando el radiograma enviado por el Gobierno. A pesar de la tempestad de nieve nadie siente frío. Continuamos nuestros trabajos aquí".

.:. AVISOS ECONOMICOS CLASIFICA DOS .:.

BARRACA DE FIERRO
Hinze y Boslelmann
Chacabuco 61
TELEFONO 65369
Fierro

Indice de avisos económicos clasificados

1.—Alhajas, monedas y antigüedades.
2.—Automóviles, compraventa.
3.—Neumáticos y accesorios.
4.—Rodados en general.
5.—Arriendos buscados:
—Casas, chalets.
Departamentos piezas.
—Locales y oficinas.
6.—Arriendos ofrecidos:
—Casas, chalets.
—Departamentos, piezas.
—Locales y oficinas.
—Garages.
7.—Turismo y veraneo.
8.—Artículos para deportes.
9.—Arboles, plantas y flores.
10.—Armas, caza y pesca.
11.—Artículos de escritorio, librerías e imprentas.
12.—Abarrotes y comestibles.
13.—Aves, animales y talajes.
14.—Belleza y Peluquería.
15.—Compraventa varias.
16.—Sastrerías e indumentaria.
17.—Diversos.
19.—Profesionales varios.
18.—Educación e instrucción.
20.—Empleados ofrecidos:
—Profs. Parts.
—Domésticos.
21.—Empleados buscados:
—Profs. Parts.
—Domésticos.
22.—Estatutos sociales.
23.—Frutos del país.
24.—Hoteles y restaurants.
—Residenciales y Pensiones.
25.—Modas, Interés para el hogar.
26.—Metales y minerales.
27.—Mudanzas y transportes.
28.—Muebles y menajes en general.
29.—Materiales de construcción.
30.—Máquinas registradoras, escribir y coser.
31.—Motores, maquinarias y artículos eléctricos.
32.—Negocios e instalaciones, compraventa.
33.—Operarios y obreros ofrecidos.
34.—Operarios y obreros buscados.
35.—Objetos y animales perdidos.
36.—Propiedades compran:
—Casas, chalets.
—Quintas, sitios.
—Fundos, chacras.
37.—Propiedades venden:
Casas, chalets.
Quintas, sitios.
—Fundos, chacras.
38.—Quintas, chacras y fundos.
39.—Productos medicinales y drogas.
40.—Préstamos, acciones, bonos y socios.
41.—Propuestas públicas y particulares.
42.—Personas buscadas.
43.—Permutas.
44.—Radios, pianos, fonógrafos y otros.
45.—Restaurants y sitios de recreo.
46.—Remates voluntarios.
47.—Citaciones y Notificaciones.
48.—Talleres y composturas.
49.—Tintorerías y lavanderías.
50.—Artículos Sanitarios.
51.—Utiles científicos.
52.—Vinos y viñas.
53.—Remates judiciales. Citaciones, Bombas.

AGENCIAS
— DE —
"LA NACION"
PARA LA RECEPCION DE AVISOS ECONOMICOS.
SAN DIEGO 1180. Teléf. 76035.
Cigarrería y Camisería "El Record".
PORTAL EDWARDS 2748. Cigarrería.
PORTAL EDWARDS 2752, Cigarrería,
San Pablo 1515, Almacén de Música.
SAN PABLO 3258, Peluquería.
MAPOCHO 2874, Peluquería.
PROVIDENCIA 1340.
PEDRO LAGOS 1126.
RECOLETA 794, Peluquería "Paris".
ALONSO OVALLE 756
En las agencias se reciben avisos hasta las 8 P. M.

1) ALHAJAS, MONEDAS Y ANTIGUEDADES

"LA ROYAL": ESTADO 56. compra brillantes, esmeraldas, oro, plata, platino, pagando los precios más altos. 16 Jun.

COMPRO JOYAS, BRILLANTES, oro, platino. Joyería York. Merced 868. 15-jun.

¡¡NOVIOS!! PARA ARGOLLAS, Fábrica Sostin. Nueva York 66. 15-jun.

LA JOYERIA YORK CANJEA toda clase joyas antiguas por joyas modernas, al gusto del público. Merced 868. 15-jun.

BATERIAS SPARK
EXIJALAS Y PIDALAS EN LAS CASAS DEL RAMO
La única con carga garantizada.
HERMAN. LALANNE y Cía. Teléfono 67741
DELICIAS 1740
31 Myo.

1) ALHAJAS, MONEDAS Y ANTIGUEDADES

¡¡CASA KARDONSKY!; ESTADO 384. Oro, brillantes, relojes, compra, venta, consignaciones, transformaciones joyas, composturas relojes. Seriedad, competencia. 15-jun.

COMPRO PLATERIA, CUCHILLERIA, cristalería, candelabros plata, Joyería York. Merced 868. 15-jun.

ARGOLLAS ORO, 14 Y 18 KIlates, macizas, grabadas, desde $ 96 par. San Diego 780. Relojería Sportman. 4 junio

COMPRAVENTA JOYAS, BRIllantes, oro, platino, boletos. Composturas relojes finos. "El Cronómetro Suizo". Agustinas 889, Casa fundada 1916. 2 Jun.

¡¡PLATA!! PLATINO. BRIllantes oro compro. Pagamos precios máximos. Consulte antes de vender. Huérfanos 1121. Teléf. 86747. 11 Jun.

PLATA 40 GRAMOS, ORO, BRIllantes, boletos agencia, compro. Fuenzalida, Santo Domingo 1181. 14 junio

¡CASA WEISS! BRILLANTES, joyas, relojes de ocasión. Compraventa, hechuras, transformaciones, composturas: Moneda 1043, Teléfono 88969. 16 Jun.

FABRICA ALHAJAS EILER. Transformaciones, compraventa, brillantes. Agustinas 1034, oficina 2, altos, frente Crillón. 17-jun.

PARA TRANSFORMACIONES, joyas. "Méndez". Galería Alessandri 18 C. 2-jun.

PARA COMPOSTURAS RELOjes. "Méndez". Galería Alessandri 18 C. 2-jun.

"JOYERIA MENDEZ" SERIEdad, competencia. Galería Alessandri 18 C. 2-jun.

¡¡ORO!!, JOYAS, PLATA, MOnedas antiguas, necesitamos, pagamos precios increíbles. Bandera 152. 21 Jun.

JOYERIA RELOJERIA TRANSformaciones de Alhajas, estilo moderno. Reparaciones de Relojes finos. Pasaje Matte 90. B. Farías P. 21 Jun.

BOLETOS JOYAS, BRIllantes grandes, compro. Nueva York 25, costado Club de la Unión. 23 Jun.

2) AUTOMOVILES, COMPRAVENTA

LUIS MIRANDA, PROFESOR autorizado, enseña manejar automóviles. Almirante Barroso 755. 27 Myo.

YTIER, COMPRA, VENDE, permuta automóviles: Siglo XX 146. 30 Myo.

COMPRAMOS SU AUTOMOvil: Gálvez 108. 31 Myo.

OCAMPO SANCHEZ LTDA. Riquelme 60. Atiende rápidamente en su taller mecánico y especialmente la compraventa de automóviles con facilidades pago. Teléfono 81905. 4 Jnio

LAVADOS Y ENGRASES A presión, atención rápida. Ocampo Sánchez, Riquelme 60. 4 Junio

DESABOLADURAS PINTURA, tapicería, mecánica de autos. Fred Pfenninger. Sazié 2786. 7 junio

CUANDO QUIERA COMPRAR o vender un automóvil, acuda al Garage Serrano. Serrano 87. 7-jun.

AUTOMOVILES USADOS DE ocasión, con garantía mecánica. Arana y Kuffer. Delicias 2425. 29 Myo.

CAMIONES REO 1937, PROvistos de motores Gold Crown o Hércules Diesel, modelos de una o siete toneladas para carga. Chassis especiales para autobuses. Son sólidos, durables, económicos, bajos precios. Pida informes. Antonio Escobar. Arturo Prat 544. 15 Junio.

COMPRA-VENTA DE AUTOmóviles usados, de todas marcas y modelos. Sociedad Chilena de Automóviles. Delicias 70. 14 Jnio.

"PROFILACTICO STOP. 13 Jun.

CASIMIRES INGLESES POR cortes. Visite nuestro novedoso surtido. Sociedad Chilena de Automóviles. Delicias 70. 14 Jnio.

EMILIO TORRES LE REPArará su auto de cualquier desperfecto, en su "Garage Huérfanos" 1667. Especialidad pintura Duco. Teléfono 62412. 17-jun.

DODGE, CHASIS ESPECIAL CAmioneta, perfectas condiciones, batería, neumáticos nuevos. Andrés Bello 0190. 25 Myo.

REPARE SU AUTOMOVIL EN San Antonio 796. encontrará economía, rapidez y garantía absoluta. 27 Myo.

BUENA CAMIONETA FORD 29, neumáticos casi nuevos, $ 5,900. Verla en la tarde: Vergara 653. 25-may.

CAMIONCITO, CAMIONETA, vendo. Vicuña Mackenna 824. 29 Myo.

VENDO DE OCASION CAMIOneta Ford de pedal. Verla: Franklin 568. 25 mayo

CHEVROLET, CERRADO MOdelo 29, como nuevo, vende. Carrera Pinto 835, Rancagua. 8 Junio.

PONTIAC, VENDO OCASION. Diez de Julio, esquina Portugal. (Almacén). 25 Myo.

COMPRO FORD 25 AL 27, SIN carrocería. Rosas 1505. 25 My.

FORD TURISMO 1930, PERfecto estado vendo. San Joaquín 965, comuna San Miguel. 26 My

3,000 VENDO BUEN CHEVROlet 4, paradero. Moneda-Morandé. 26 My.

GRAHAM PAIGE 1930, CUAtro puertas, flamantes, vendo. García Reyes 81. 26 My.

OACKLAND 1930, CUATRO puertas, 47,000 Km., perfecto estado, vendo, García Reyes 81. 26 My.

STUDEBAKER TURISMO SPEcial, vendo baratísimo. García Reyes 81. 26 My.

300 TALONARIOS
DE PASAJES GRATIS EN LOS TRANVIAS OBSEQUIAN DIARIAMENTE LOS AVISOS ECONOMICOS DE "LA NACION"

2) AUTOMOVILES, COMPRAVENTA

FORD 1935, CUATRO PUERtas, baúl, perfecto estado, ocasión. García Reyes 81. 26 My.

STUDEBACKER, 7 NEUMATIcos nuevos, muy económico, garantido. Instalación soldadura oxígeno nueva, realizo ausentarme. Alameda 240. 26 My.

FLETES CAMION 5 TONELAdas, Víctor Manuel 2074. Fono 60611. 26 My.

FORD 1929 CAMION, CARROcería Standard, vendo. Molina 74. 26 My.

FORD 1931 TURISMO, COMO nuevo, vendo. Molina 74. 26 My.

FORD 1931, DOS PUERTAS, vendo, Molina 74. 26 My.

VENDO CHEVROLET CERRAdo, cuatro puertas. Tratar de 12 a 2. Eyzaguirre 720. 26 My.

3) NEUMATICOS Y ACCESORIOS

CHOFERES Y COBRADORES guardapolvos de gabardina la mejor calidad a $ 45.00, los encuentra en la Fábrica Morandé 720. 29-may.

VULCANIZACION EL FERROcarril: Delicias 3417. Recibe trabajos de provincias, contra reembolso. 8-jun.

COMPRO TODA CLASE DE neumáticos, fuera de uso y desperdicios de goma. San Ignacio 1132. 31-may.

OVEROLES PARA NIÑOS DE 2 a 5 años, $ 12.50; 6 a 12 años, $ 15.50; hombres, talla 48 al 56, $ 25.80 Casa Saffie. 766 Bandera 766. 28 mayo

PERGAMOIDE, TELA CAPOTA celuloide. Buen surtido ofrece Santa Isabel 185. 20 junio

NEUMATICOS 21x600, CASI nuevos, vendo. Manzano 537, por Dominica. 28 My.

CARPA PARA CAMION, 4x5, vendo ocasión. Londres 11. 28 Myo.

VULCANIZACION eléctrica Goodyear ofrece un modernísimo servicio en vulcanización de neumáticos, de alta y baja presión. Atención especial a provincias, remitiéndose contra reembolso. Delicias 1905. 31 Myo.

REPUESTOS WHIPPET Y WELlys, surtido completo, Casa Copetta, Delicias 2427. Pedidos de provincias contra reembolso. 29 Myo.

GOMA PISADERA, PISOS UNIversales recibió Santa Isabel 185. 20 junio

ALAMBRE
CAÑERIA
METAL DESPLEGADO
S.SACK
SanPABLO 1179
MORANDE 817
31-dic.

3) NEUMATICOS y ACCESORIOS

NEUMATICOS OCASION, MApocho 884. 4 junio

¡¡¡OCASION!!! Juego ruedas V-8. 10 de Julio 1190. 4 junio

NEUMATICOS 13x45 PARA Citroen vendo, casi nuevos. Manzano 537, por Dominica. 28 My.

4) RODADOS EN GENERAL

CARROCERIA "FEDERICO Lederman". Delicias 3470. Compraventa de coches. composturas, llantas de goma; Teléfono 61845. 31 Abr.

BICICLETA BIANCHI. Llegó nueva remesa, últimos modelos. Reiser. Petitbon y Cía. Ltda. Avenida O'Higgins 1427. 31-may.

FABRICA DE TRICICLO. — Franklin 1138. 25-M.

5) ARRIENDOS BUSCADOS

EXTRANJERO NECESITA PIEza sin mueble, entrada Gran Avenida Llano Subercaseaux, con garage. Casilla 1106. 25 My.

CASITA CHICA, CERCA PLAza Italia, hasta $ 300, necesito. Rafael Vega. Bellavista 069. 26-may.

NECESITASE CASITA QUINTA dos o tres piezas, barata, con pretensiones de compra. Sotomayor 74 A. 30 Myo.

SEÑORA EXTRANJERA BUSCA pieza con pensión; prefiere familia extranjera, pocos pensionistas. Detalles y precio. Casilla 2116. 27 My.

NECESITO CASA CHICA, BAño, patio, canon hasta $ 350. Alfredo Recaseus. Teléfono 64370. 25 M.

PIEZA AMOBLADA, BAÑO anexo, sin pensión, busca extranjero en casa familia. Por carta a M. H. Delicias 2114. 26 My.

6) ARRIENDOS OFRECIDOS

Casas y Sitios

"PROFILACTICO STOP. 13 Jun.

180, CASA 5 PIEZAS. INDEpendencia 1062. 26 mayo

$ 280 AARIENDO COMODA casa, 9 piezas y servicios. Torres Boonen 179 (Recoleta). 25 Myo.

$ 350 ARRIENDO CHALET, BAño instalado. Av. Francia 1571. 26 Myo.

ARRIENDASE CASA GRANDE. Salvador 2084. 29 Myo.

$ 225, CASA, 4 PIEZAS. WAShington 1411. Tratar: Miguel Claro 356. 26 Myo.

ARRIENDO $ 400 CASA CON local esquina para negocio. Tratar: Londres 11. 28 Myo.

6) ARRIENDOS OFRECIDOS

Casas y Sitios

250, ARRIENDASE BUENA CAsa bajos, cinco piezas, servicios, canon anticipado. Pasaje Sotomayor Guzmán 16, entre Maipú-Esperanza. Tratar: Lavandería, Santo Domingo 2943. 25-may.

460, ARRIENDASE BUENA CAca grande, altos, baño instalado, canon anticipado. Santo Domingo 2963. Tratar: Lavandería 2943. 25-may.

SE ARRIENDA CASITA. URRUtia 507, precio $ 170. Tratar: Salto 1265. 27-may.

ARRIENDASE CHALECITO 300 pesos. Tres dormitorios, hall, dependencias. Quinta frutal. Buena situación Lo Ovalle. Carvajal 0254. Paradero 18. Teléfono 155. J. Cisterna. 25 My.

$ 250 CASA BAJOS, 6 PIEZAS, a un paso centro. Tratar: Lastra 1421. 26 My.

170-220, DOS CASAS COMODAS, asoleadas. San Joaquín 890. San Miguel. 26 My.

DEPART. Y PIEZAS

$ 350, PIEZA ELEGANTEMENte amoblada, calefacción, baño, teléfono, sin pensión. Bandera 140-A., 3.er piso. Depto. 4-A. 30 mayo

200, ARRIENDO ESPLENDIDO departamento dos piezas, calle, baño anexo. Av. Matta 561. 26 Myo.

ESPLENDIDO SUBTERRANEO arriendo. Villaseca 40, Ñuñoa. 25 Myo.

SE ARRIENDAN DEPARTAmentos, Parque Forestal 640. Tratar: Portería. 31 Myo.

SE ARRIENDA UN DEPARTAmento a matrimonio solo sin pensión, casa particular. Av. Portugal 517. 26 My.

SE ARRIENDA pieza o departamento. Cochrane 140. 25 My.

$ 140, DEPARTAMENTO. VIcuña Mackenna 948. 27 mayo

PIEZA CALLE FRENTE PARque, arriéndase. Providencia 585, esquina Salvador. 25-M.

OFREZCO EN FAMILIA, TRES espléndidas piezas asoleadas, casa respetable, sin pensionistas. San Pablo 1388. 26 Myo.

CASA PARTICULAR ARRIENda piezas confortables, c/s muebles c/s pensión. Lira 230. 31 Myo.

ARRIENDASE PIEZAS CON O sin pensión. Bélgica 1621. Inglaterra. 26 Myo.

ARRIENDASE DEPARTAMENto tres piezas, baño anexo. Cóndor 1349. 26 My.

EXTENSA PIEZA, CALLE COCHRANE 1010. 26 My.

LOCALES Y OFICINAS

ARRIENDO LOCAL CON EStantería, apto cualquier negocio, especialmente menestras. Maipú 25 A. Llaves, Maipú 29. 27 Myo.

ARRIENDASE GARAGE CON 2 piezas habitación y servicios independientes. Plaza Freire 570. 25 Myo.

ARRIENDO LOCAL CON GALpón, apropiado industria, bodega. Gay 1959. 26 Myo.

6) ARRIENDOS OFRECIDOS

Locales y Oficinas

$ 170, SE ARRIENDA ESPLENdida bodega. Recoleta 1061. Tratar: Salto 1265. 26-may.

ARRIENDO MEDIO LOCAL. Eleuterio Ramírez 1130. 26 My.

CATEDRAL 1433, ARRIENDAse 2 oficinas. Verlas y tratar 11-12. 28 My.

220 LOCAL, HABITACIONES. Herrera 1400. 27 My.

7) TURISMO Y VERANEO

RESIDENCIAL WEECK - END. Precios rebajados, temporada de invierno. Departamentos, piezas baño, excelente comida. Arlegui 139, Viña del Mar. 1.o junio

9) ARBOLES, PLANTAS Y FLORES

OFREZCO SEMILLAS ESPInaca, cebolla valenciana, recién recibida, bajos precios. Semillería Valenzuela. Mercado Central. 28 Myo.

ANTIGUO CRIADERO DE ARboles frutales Maipo M. R. Ofrece naranjos Valencia Thompson, Washington, Capuchino con fruto; limoneros Pomelo, duraznos, kakis, olivos, almendros ciruelos, parras, paltos ingertados. Dirección: Buin Maipo. Aurelio Barrientos. 30 mayo

ARBOLES FRUTALES, CRIAdero "El Progreso". Estación "La Cruz". Juan Wulle. Unico Depósito y Ventas, San Pablo 1038. Completo surtido de frutales y forestales. 26 Myo.

CRIADERO "ELEODORO DE la Cruz". Vende limoneros Génova, naranjos, paltos, ciruelos, D'Agen para secar, Santa Rosa, Reina Claudia y toda clase frutales. 200,000 eucaliptus Glóbulos; 20,000 cipreces, Macrocarpas especial para cercos. San Diego 2299 esq. Placer. 12 junio

EUCALIPTUS, CIPRESES MAcrocarpa para cercas, en maceteros. Tierra de hojas de litre, maceteros greda, ofrece Criadero Corrial. Alameda esquina Arturo Prat. 12-jun.

ARBOLES FRUTALES, FORESTALES, todas variedades. Gallineros desarmables, criadoras, pidalos: Morandé 450, oficina 40. 27 Myo.

IMPORTANTE CASA EXPORtadora cebollas valencianas, vende semilla legítima, garantida y compra la producción. Placer 792. 29-M.

SIEMBRE AHORA RAYGRASS Lawngrass, trébol enano, clarines, pensamientos, hortalizas, recién recibidos Europa. Casa importadora Alejandro de la Guarda. Morandé 707. 28 Myo.

TIERRA ABONO, MAICILLO, arena para jardines a domicilio. Av. Lyon 396. 29 Myo.

10) ARMAS, CAZA Y PESCA

ARMERIA SAN DIEGO. SAN Diego ?. 29 Myo.

DE OCASION VENDO REVOLver del 7, tornillo herrero, juego guante box y rifle salón, Ramírez 505. 26 My.

11) ARTICULOS DE ESCRITORIO, LIBRERIAS E IMPRENTAS

PLUMAS FUENTE, LAPICES arregla. Galería Alessandri 237 D. 28 Myo.

ENCICLOPEDICO HISPANO - Americano, 28 tomos, hermosa edición, vendo $ 1,500. Bandera 82. 25 My.

13) AVES, ANIMALES Y TALAJES

ALPISTE LIMPIO, MIJO, CAñamo, rábano, nabo. Recibió Pajarería Osiris, Teatinos 348. 28 mayo

CRIADERO RHODE ISLAND. Avenida J. P. Alessandri 424, Ñuñoa. Teléfono 43207. 16 Jun.

OCASION, CATALANAS Y RHOde Island, seleccionadas, vendo. Teléfono 68245. 28 My.

VENDO DOS VACAS PARIDAS holandesas, buenas lecheras. Santa Rosa 2109. 26-may.

14) BELLEZA Y PELUQUERIA

ONDULACION PERMANENTE, Croquiñol, desde 40 pesos. Peluquería Japonesa, Portal Edwards 2732. 7 junio

¡¡ONDULACION PERMANENte!! Croquiñol sin electricidad, 40 pesos; toda la cabeza. Peluquería de la Cruz. San Antonio 380. 14 Junio.

HAGASE LA MEJOR PERMAnente Croquiñol. Peluquería "La Melenita", Avda. Portugal 655. 11 Jun.

MANICURE $ 2, ONDULACION Marcel 3; al agua 5; corte 2, permanente croquiñol 60. Salón Aída. San Antonio 434. Teléfono 61692. 26 Myo.

PELUQUERIAS: SILLONES HIdráulicos, Teatinos 273. 2 Jun.

¿SEÑORA UD. HABRA APREciado la comodidad de una permanente croquiñol, que no necesita ondulación al agua? Victoria Sotomayor se la hace sin electricidad ni peligro, garantizada, a precios moderados, en su salón belleza. Delicias 227. Teléfono 66461. 3-jun.

15) COMPRAVENTA VARIAS

BILLARES BRUNSWICK, Canchas de palitroques, accesorios, con facilidades de pago. Huérfanos 1066, 2.o piso. 30 Myo.

TODO CHILE COMPRA TOCUyo, brines teñidos, $ 3.70 metro. Casa Grimberg. Rosas 1033. Teléfono 81507. 2 junio

ALFOMBRAS INSERVIBLES compro. Mac Iver 233. 27 mayo

BAÑO ENLOZADO, LAVATOrio pedestal, bidets, excusados silenciosos, baratísimos. Delicias 2218. 14-jun.

PARA COCHES GUAGUAS VAya a Santo Domingo 1375, no tiene competidor en precios y en fabricación. Envío contra reembolso. Descuento 10 o|o. 6 Jun.

SACOS CEMENTEROS PAPEL cualquiera cantidad, compro permanentemente. Irarrázaval 359. Teléfono 65060. 29 mayo

REJILLA ALAMBRE LIQUIDO gran cantidad por conclusión negocio. Gran Avenida 6600. 3 Jun.

VENDO TRES COLCHONES lana. Lira 905. 27 may

COMPRO LANA, COLCHONES, pago 8 pesos kilo. Lira 905. 4 Jun

DIARIOS COMPRO, DONOSO. Prat 1851. 25 Myo.

DULCES ALMIBAR, CINCO PEsos frasco kilo. Nataniel 185 G. Teléfono 67218. 27 Myo.

ARNESES, ARADORES NUEvos, $ 110 la pareja, otros para carretela, vendo ocasión. Chiloé 1375. 4 Jun.

REGALASE PERRITA FINA. Verla de 9 a 12 1|2. Santa Filomena 418. 26 My.

SELLOS, COMPRO COLECción o lotes. San Diego 444-1.o. 26 Myo.

DE OCASION VENDO 7 CAjones vidrios plano. Río Janeiro 438. 26 Myo.

COMPRO MERCURIO o AZOgue, indicando cantidad y precio. Ofertas a C. V. a casilla 556. Correo Central. 28 Myo.

EXTINGUIDOR INCENDIOS, compro ocasión. Bascuñán 232. 26-may.

COMPRO BANCO CARPINTEro, mesa grande, vitrina chica. San Diego 813. 25 My.

MOLDES DE ALUMINIO A LA europea para cocer jamones, ofrece en dos tamaños, igual que los importados, la fundición Grajales. Calle Grajales 2548. Santiago. 31 Myo.

RIELES DECAUVILLE 7 KG., rieles planos, 22 Kg.; rieles ferrocarril, 30 Kg., postes, alta tensión, postes alumbrado, cable acero 7|8", $ 3.50 metro, líquido. San Pablo 4160. 8 Jun.

VENDO MESA PING-PONG. Lira 1009. 28My.

S.SACK
FIERRO NACIONAL
REDONDO-CUADRADO-PLANO
SECCION ESPECIAL
Sn PABLO 1179
MORANDE 817
31-dic.

S. SACK
FIERRO
SAN PABLO 1179
MORANDE 817
31-Dic.

16) SASTRERIAS E INDUMENTARIA Y ARTICULOS [illegible] CAMPO

REINALDO ROJAS B., SASTR[illegible] cortador primer orden, diplo[illegible] do en Buenos Aires. Hechu[illegible] 120; viraduras; selecto surt[illegible] en casimires. Corte y confecc[illegible] transformación garantidas. [illegible] to Domingo 1124. No confun[illegible]

$ 100, HECHURAS TERN[illegible] Corte elegante, trabajo prim[illegible] Transformaciones, compostu[illegible] García Reyes 781.

$ 300 LE COSTARA UN TER[illegible] sobre medida, en casimir im[illegible] tado, en Sastrería Arauco. [illegible] Diego 971.

"SASTRERIA MACK" SAN [illegible] go 236. Teléfono 86607. Lo [illegible] tirá a satisfacción y hon[illegible] mente. Diez meses, plazo [illegible] recargo precios, facilidades [illegible] hechuras.

CABALLERO: CUALQU[illegible] sombrero usado quedará [illegible] Procedimiento moderno. [illegible] brerería "El Progreso", Del[illegible] 403, frente Lira.

SASTRERIA AVENDAÑO, [illegible] churas finas, precios mód[illegible] Rosas 1056, of. 6.

FABRICA DE CASIM[illegible] RES Y CASINETA[illegible] MOLINA 999. — DOM[illegible] Y CIA. 9 Jun.

MANTAS DE CASTILLA [illegible] chos de lana, y mantas de [illegible] todo ocasión. Bazar los [illegible] ballos Blancos. Delicias 20[illegible]

SASTRERIA "LA MEXI[illegible] cina", concede amplios cr[illegible] ditos. San Diego 235. Te[illegible] fono 66665.

PARA VESTIR ELEGA[illegible] distinguido, Sastrería [illegible] San Pablo 1218.

JORGE BARRERA EX COR[illegible] dor de Muzard y Cía. Mar[illegible] 225 (ex Claras), ofrece co[illegible] ciones y hechuras para ca[illegible] ros, señoras y niños.

¡¡FUENTEALBA!! APLANC[illegible] tiñe y limpia ternos y so[illegible] ros. Alameda 491, frente [illegible] men.

SASTRERIA "ARGENTIN[illegible] San Pablo 2461. Ternos y a[illegible] gos con facilidades de pag[illegible]

SASTRERIA "LA ELEG[illegible] cia". Ternos, abrigos, sobre[illegible] dida, con grandes facili[illegible] pago. San Pablo 2585.

¡¡SIGUE CON RETUMB[illegible] éxito!! las ya famosas y [illegible] deras viraduras, transform[illegible] nes y hechuras que ejecuta [illegible] trería "El Viraje". San [illegible] 218.

VENDESE PALETO CORT[illegible] piel nuevo, muy barato. [illegible] 1125. 2.o D.

GRAN OCASION. TR[illegible] europeos casi nuevos. [illegible] te 837.

¡¡¡BUENAS HECHURA[illegible] desde $ 120, virados 3[illegible] diego 1889.

¡¡HECHURAS GARAN[illegible] das!! con forros seda. [illegible] virados, $ 50. Recoleta [illegible]

LLEGARON PRECIOSOS A[illegible] gos usados, baratos, abrig[illegible] les. trajes sastre, batas [illegible] baile, fiestas ternos, niños [illegible] todos. Ropería Arturo Pr[illegible] cerca Alameda. Oficina [illegible] zas. Empleos.

17) DIVERSOS

REHACEMOS DENTAD[illegible] quebradas artificiales, e[illegible] Salazar. Dentista. Consu[illegible] Moneda 821.

"PROFILACTICO ST[illegible]

SEGUN MIS DESEOS, [illegible] cole un número entero [illegible] ría, Puerta falsa Catedra[illegible]

REVELARE DESTINO [illegible] ciono dificultades. Carm[illegible]

18) EDUCACION E INSTRUCCION

¡¡INSTITUTO AMERI[illegible] Diplómese Comercio, [illegible] Sombreros, Peluquería [illegible] manicure. Diplomas [illegible] Pensionado. Bandera 34[illegible]

ACADEMIA ARGENTI[illegible] corte y confección. [illegible] profesión lucrativa. Hágas[illegible] tador sastre. Profeso[illegible] do de la mejor Acad[illegible] Buenos Aires. Ancest[illegible] obreros, sastre. Inform[illegible] Domingo 1124.

ACADEMIA PRACTIC[illegible] te, confección sombrero[illegible] rápidos garantidos, [illegible] Puente 637, frente Ca[illegible] ya.

CURSOS RAPIDOS [illegible] grafía Pitman, mode[illegible] Redacción Comercial, [illegible] lidad, Aritmética, Inglé[illegible] tilografía mes. Estado [illegible]

ENSEÑO PRIMER A[illegible] manidades, preparatoria[illegible] ña Mackenna 598.

LA NACION

Santiago, 25 de mayo de 1937.

EL ANIVERSARIO NACIONAL ARGENTINO

No es una fecha que pueda olvidarse por chilenos, la del Aniversario Nacional Argentino. Estamos colocados en una vecindad de demasiados contactos para que no tengamos cada día algo que decir, o que hacer con la República Transandina.

En efecto, hay vecindades que son simples colocaciones geográficas y que sólo se advierten al mirar los mapas. Hay otras en cambio que significan una influencia continua sobre el desarrollo económico y la vinculación espiritual de los países así situados. Típica de estas últimas sería nuestra vecindad con Argentina, establecida al través de los Andes, a lo largo de miles y miles de kilómetros y donde a cada paso se advierten las influencias benéficas para los fines de la convivencia y cooperación, o las molestias que detienen los esfuerzos empeñados en fines propicios al acercamiento.

En este sentido, el aniversario que hoy celebramos será recordado con feliz memoria en las relaciones de ambos pueblos. Han predominado en el último período los acontecimientos favorables al mejor desenvolvimiento de su armonía espiritual y de sus vinculaciones materiales, y por fin, después de algunos años de espera podemos mirar hacia adelante con la seguridad de que nuestras vías de comunicación con el Atlántico, serán reconstruídas.

La obra personal, bien inspirada y sincera de su Excelencia el Presidente de la República Argentina, general don Agustín P. Justo, ha determinado la reconstrucción de la línea del Transandino por Juncal, que es la más importante y poderosa herramienta de mutua vinculación. El más importante tráfico de pasajeros y de carga se hace por ella; y en realidad basta mirar sus índices de arrastre para darse cuenta del grado de progreso porque atraviesa el comercio recíproco. La interrupción de la vía significó una grave postración del intercambio y detuvo corrientes establecidas ya como necesarias para nosotros, en la importación de ganado argentino y en las cifras halagadoras de nuestra exportación a ese país.

Con una alta visión de estadista, el Presidente argentino respondió a nuestro ferviente anhelo de vinculación con la Nación hermana y desligando el problema de sus términos meramente comerciales, lo colocó por encima de todo, en un terreno de superior interés en la vida de relación de ambos pueblos.

El 11 de febrero del presente año dictó el Gobierno argentino el decreto de reconstrucción del Ferrocarril, y la fecha clásica de hoy encuentra ya destinados los fondos para iniciar los trabajos. Se colman así los deseos manifestados sin cesar en su grande y amplia política americanista, por el Excmo. señor Alessandri, en reiteradas ocasiones, y como lo dijo "La Nación" de Buenos Aires, en frase feliz: "Felicitémosnos de que así sea y de que las propias dificultades fortuitas que se vienen oponiendo a la fácil comunicación entre ambos países hayan permitido a los gobernantes, afirmar nuevamente vínculos de solidaridad cuya firmeza queda de manifiesto cada vez que el azar las pone a prueba."

Con ocasión de la visita del Presidente Justo a las provincias del interior argentino, se celebró en Mendoza la solemne ceremonia que unió esta ciudad, por Pie de Palo, con la red de los FF. CC. del Estado argentino, y se inauguraron las obras de rehabilitación del Transandino. Pronunció en esa ocasión, el Ministro de Obras Públicas don Manuel R. Alvarado, un discurso en nombre de su Gobierno, que tendría gratos y sonoros ecos de cordialidad en la historia de las relaciones mutuas.

Sin embargo, ni el Gobierno argentino, ni el nuestro, han dejado de interesarse porque la obra que se inicia en nombre de elevados ideales, deje de ser retributiva y económica, de modo que no signifique un gravamen permanente para los presupuestos respectivos, que más tarde perturbe la consecución de esos altos fines. De aquí que después de la reunión de la Comisión Mixta chileno - argentina, en que se aprobaron conclusiones de índole comercial tendientes a llenar ese objetivo, se hayan continuado en Buenos Aires, negociaciones para subscribir un Protocolo Adicional al Tratado existente, que venga a satisfacer las necesidades de tráfico que aseguren la explotación permanente y económica de la vía. Esta negociación debe llegar a término cuanto antes, inspirada en análogos principios y móviles de mutua cooperación.

Así, el aniversario de hoy encuentra mejor forjados y más estrechos los eslabones de una vieja amistad que nada debe destruir. En el afán de los diarios desvelos de mejoramiento y de progreso que impulsa la obra de las dos Naciones, se acallan las exteriorizaciones de sus sentimientos, pero basta darles una ocasión de manifestarse, para sorprenderse casi de su fuerza y de su verdad. Esta fecha permite una de estas expansiones y es grato al espíritu chileno recoger y recordar cada paso que ha alcanzado realización y éxito en este sentido.

Sostenemos con sinceridad una franca política de amistad y vinculación con la gran Nación hermana, y nos halaga celebrar el aniversario de sus glorias nacionales constatando nuevos lazos que afianzan el buen entendimiento recíproco y estrechan los contactos de comunes ideales de paz y de progreso que nos señalaron nuestros mayores.

DON MARCIAL ASTABURUAGA

Don Marcial Astaburuaga fué algo más que un funcionario público de méritos excepcionales. Fué el hombre activo, culto, caballeroso y bueno, que pareció no tener otra misión en la vida que dignificar y enaltecer los altos cargos que le confió el Estado.

No importaba que no fuera su oficina la encargada de tramitar la solicitud que alguien tenía interés en despachar. Siempre era don Marcial el que recibía al solicitante, el que daba el llamado telefónico oportuno para que se le atendiera, el que con esa ancha sonrisa buena que era tan suya, disminuía las dificultades, hacía encontrar el expediente olvidado y enrielaba el complicado mecanismo burocrático, lleno de fórmulas inútiles y que sólo él sabía hacerlo fácil y expedito, para satisfacción de todos.

Para la crónica de toda la prensa de Chile, la pérdida de D. Marcial Astaburuaga será la del alto empleado de muchas Administraciones, que organizó ministerios indispensables y que creó oficinas que representan una enorme economía de tiempo y de dinero para los intereses fiscales. Pero para el gran público que se entorpece en los pasillos ministeriales, y para las pobre viudas desconocedoras de sus derechos que deambulan meses enteros trás un decreto de montepío, significará como el desarchivo de todos los documentos amontonados en las carpetas de todas las oficinas públicas del país.

Al irse D. Marcial es como si se hubiera extraviado para siempre algún gran índice de la burocracia chilena, en donde se hallaran anotadas las fechas de las solicitudes, el texto de las leyes que concedían beneficios y el nombre de millares de personas que esperaban la firma del decreto definitivo que los ponía en posesión de sus derechos.

La enorme y sabia estructura de nuestra legislación social cayó sobre sus hombros como un peso que ningún otro funcionario lo habría podido soportar, porque vino de improviso, creándolo todo en un día, dando forma a las más avanzadas doctrinas del bienestar colectivo, en medio de una total ausencia del sentido democrático e igualitario de los Gobiernos. Y, sin embargo, para don Marcial no significó un problema. Desde muchos años antes, su lápiz había amontonado enorme cantidad de cifras y de anotaciones, al margen de las solicitudes que pasaban por sus manos, quejándose de una incomprensión, o llorando una injusticia. Y la sabiduría de su experiencia, y la bondad de su espíritu, se habían anticipado a prever las actuales leyes que defienden al obrero, que protegen la invalidez de los ancianos y que aseguran el pan a la mujer y a los hijos de los servidores del Estado.

Fué así como hasta el último día de su vida, con la cariñosa sonrisa de siempre, en su mismo lecho de enfermo, siguió desempeñando las funciones de guía y orientador de los servicios públicos de Chile. Y así se ha ido, apacíblemente, con la postrera satisfacción de haberse superado cada día un poco más en esa misión benefactora a la que él le dió un sentido de humanidad y de deber.

D. B.

LOS ARGENTINOS

No pasa día sin que recibamos noticias reveladoras del progreso de Argentina. La generosidad de ese suelo privilegiado ha sido un factor de orden, de patriotismo y de asimilación rapidísima del elemento extranjero. País que goza de una virtud transformadora sólo comparable a la de Estados Unidos: un extranjero no podría jamás volverse inglés, o francés, italiano o ruso; en cambio, un ruso, un italiano, un francés, un inglés, un español, podrán ser argentinos en corto plazo. Esta especie de taumaturgia étnica se opera asimismo con criollos de las naciones americanas: colombianos, peruanos, chilenos, uruguayos, paraguayos, brasileños, son exponentes de cultura argentina y se sienten argentinos. Los diarios de Buenos Aires, que son de los primeros del mundo, acogen en su seno a multitud de iberoamericanos de todas partes, demostrando uno de los aspectos que nos hicieron llamar a Buenos Aires "el New York del Sur". Si aquí es mayor la hospitalidad de vida social y de balnearios, en cambio allá es mayor la hospitalidad a los esfuerzos individuales honrados. Existe en Argentina, y especialmente en Buenos Aires, una indiferencia casi absoluta respecto a la procedencia nacional de las personas; interesa solamente su capacidad. Españoles, italianos, judíos, peruanos, rusos, árabes o yugoeslavos natos, proclaman orgullosos su criollismo. Un hijo de norteamericanos, Guillermo Enrique Hudson, fué el más tierno orientador hacia la leyenda romántica del gaucho. (Es curioso que Mayne Ried e Isaacs, cantores de América, fueran también anglo-sajones o descendientes de ellos). Los españoles, inclusive un talento tan severo como Ortega y Gasset, han caído en la caricatura cuando trataron de América y los americanos. Solamente Salaverría y Unamuno se volvieron serios a través del Martín Fierro. El que esto escribe cayó frecuentemente en el pecado de caricaturar. Es una manía de nuestra raza. Sin embargo, las observaciones superficiales del carácter sudamericano servirán a los sociólogos para señalar el estado primitivo o evolutivo de ciertas virtudes que a la larga producirán frutos magníficos. Hemos observado que el robo es el estado silvestre del comercio; la **macuquería**, o viveza, lo es de la inteligencia; la envidia, de la admiración; la petulancia, de una exaltada creencia en el valer personal.

Existe una particularidad en las costumbres sociales argentinas, consistente en la tendencia a la uniformidad. Habiendo llamado la atención sobre esta tendencia a algunos amigos, señalábamos su aspecto superficial en las fotografías de las bodas que publican las revistas bonaerenses; a saber, la semejanza de los retratos hasta el extremo de hacernos creer que el decorado y el traje de los contrayentes son exigidos en forma obligatoria, por decretos-leyes. En efecto, hojeando colecciones de dichas revistas argentinas, nuestro ojo explorador encontraba que, en el año tal, la voz de orden mandaba llevar al novio plastrón negro, jacket corte aguilucho y pantalón de fantasía; la novia, traje blanco y larga flor blanca en una mano. Pues bien: todos, sin fallar en un solo detalle, vestían y se comportaban exactamente lo mismo. Nadie se hubiera casado de no reunir las características requeridas, tal como aparecían por docenas en las fotografías, no sólo de Buenos Aires, sino de las provincias, sus satélites. Otro año notábamos que los recién unidos en lazos nupciales se retrataban en el vestíbulo casero, al pie de una escala y bajo el retrato de algún prócer antepasado, general o funcionario colonial. Se me dijo en esa época que algunas bodas se rompieron por no tener la novia un óleo de antepasado colonial.

¡Grande fué mi interés, algún tiempo más tarde, en el momento de leer una descripción del gran Hudson, superficial también, referente a una salida de misa, en cierta iglesia aristocrática del antiguo Buenos Aires! Era en la época de Rosas más o menos. Decía Hudson que unos 500 jóvenes elegantes aguardaban la salida de misa, todos vestidos de manera asombrosamente igual, sin que fallara un solo detalle. **All dressed exactly alike. I was strucked by the uniform appearence of so large a number of persons... Not even a pair of trousers of any other shade were seen.** (Ni tan sólo un par de pantalones de otro matiz fueron vistos).

Como notará el lector, es fácil tender la pluma a la caricatura, pero la experiencia nos dirá que esa tendencia a la línea uniforme indica el estado juvenil de la disciplina y la virtud de colectivizarse. El argentino, más que ningún otro pueblo, tiene miedo a no estar a la moda y a no ser de primera fila. Se trata de un ansia de superación y de imitación a lo óptimo, cuyos resultados se pueden apreciar en todos los órdenes sociales, en la prensa, en los hogares, en el urbanismo y en el aspecto de los individuos, calcados unos en otros, tomando de modelos a los mejores. La literatura tomó abiertamente el partido de rechazar lo mediocre, asimilándose al molde genial. (Larreta, Victoria Ocampo). ¡Lo mejor o nada! El argentino escoge sus prendas de vestir, sus amistades, por lista conscientemente estudiada. El sistema es algo petulante, pero henchido de fuerza futura. Con algo más de espontáneo y natural, esas ansias darán al país enorme cohesión y belleza plástica, por cuanto esa tendencia a la uniformidad no se nivela por la piedad de un San Francisco, ni por la fealdad, ni por la tendencia a lo insalubre y a lo sucio, sino a lo mejor y más higiénico. Parejamente al deseo de vestir según los últimos cánones de Londres y New York, va el ansia de ser fuertes, anchos de espaldas, hermosos y derechos. Es raro encontrar hombres jóvenes encorvados, sucios, mal trajeados. Acaba de ser inaugurado en Buenos Aires el monumento a Jorge Newbery, un arquetipo. No sólo fué aviador, sino también un atleta elegante, cuya sola presencia predisponía a las buenas maneras viriles y a la salud corporal. Precursor de cuanto significara deporte, su estatua merecía el cincel de Praxiteles.

Actualmente entra Argentina en las vías del progreso franco y directo; pasa de la niñez a la adolescencia deslumbrante. De todas las naciones del mundo es la que más progreso en los últimos diez años. El año pasado las exportaciones aumentaron en un 100 por ciento. Se botaron al agua barcos construídos en sus astilleros; se abren fábricas de municiones; su escuadra se mueve constantemente de unos a otros mares. La prosperidad del vecino país es saludable para nuestro porvenir; todo está en que sepamos ir destruyendo la montaña de recelos y de prejuicios, las barreras artificiales de aduanas, etc.

En este día saludamos a ese pueblo en marcha triunfal y a sus grandes diarios, especialmente **La Prensa** y **La Nación** (1), no superados en el mundo y solamente comparables a los célebres rotativos ingleses y norteamericanos. A sus diarios, soberbios y libres, expresión del progreso y la riqueza, debe en mucha parte su situación actual el país que hoy celebra su aniversario patrio.

J. E. B.

(1) La generosidad de los diarios nombrados, unida a la capacidad de la moneda nacional, ha salvado de la pobreza, mediante el pago de sus correspondencias a muchos escritores pensadores europeos.

APOSTILLAS AL ULTIMO MENSAJE PRESIDENCIAL

El Presidente de la República, señor don Arturo Alessandri, denuncia con caracteres sensacionales, en su último Mensaje, el alarmante recrudecimiento en todo el territorio nacional, de la nefasta plaga del alcoholismo.

El Primer Magistrado de la Nación, pide la colaboración de los chilenos para poner atajo, de una vez por todas, al terrible flagelo.

La prensa, por su parte, en publicaciones que han visto la luz pública, en estos últimos días, subraya también el peligro que entraña el repugnante vicio. Y para probar su aserto, muchas de tales publicaciones apuntan estadísticas —que llevan la inquietud al lector— por las cuales preciso es admitir que el número de detenciones por ebriedad, en los meses que van corridos del año en curso, alcanza ya a cifras desgraciadamente vergonzosas para el prestigio nacional.

Se señalan, además, en algunas de las mencionadas publicaciones —que revisten ciertamente excepcional interés— las causas determinantes del fenómeno, una de las cuales radica en el sensible aumento en todas las comunas, especialmente rurales, de la República, de los negocios dedicados exclusivamente al expendio, para ser consumidas en el mismo local, de bebidas fermentadas y de bebidas espirituosas.

Es esa, sin duda, una de las causas de tal efecto; pero, también no es menos cierto, que esa causa, como lo demostraremos más adelante, es, en verdad, la menor de todas. Son varios otros y de trascendental importancia, en nuestro concepto, los factores que desgraciadamente han dado por resultado, según ahora se advierte, el recrudecimiento de la nefasta plaga del alcoholismo en nuestra población.

Uno de esos factores, entre otros, lo constituye el empecinamiento de algunos en sostener, no obstante los fracasos rotundos ya experimentados, que con mantener el cierre de los bares —que no tienen patente adicional— desde la tarde de los sábados hasta poco antes del mediodía de los lunes; que con elevar el valor de las patentes, reglamentar la ubicación de los negocios, someterlos a la rígida vigilancia de los carabineros y defender en los juzgados, por medio de abogados que perciben comisiones cuando obtienen que los tribunales confirmen las infracciones notificadas por la policía, vale decir, en proseguir fiscalizando, como se hacía hace ya cincuenta años, el vaso de licor que del mesón lleva a su boca el consumidor, van a extinguir de la noche a la mañana el vicio del alcohol que, en realidad, forma parte de ese conjunto de prácticas que el género humano, no obstante saberlas nocivas, tiene sin embargo incorporados a sus hábitos de vida.

Tratadistas eminentes, Ferri, Le Bon, Lacassagne, entre otros, conceptúan que el alcoholismo, como toda otra manifestación social provocadora de lo que José de Ingenieros denomina la malvivencia, hay solamente probabilidades de amenguarla, fiscalizando, al efecto, sus fuentes originarias e implantando, además, en el medio ambiente, una serie de medidas preventivas de tal amplitud, que empiecen, por así decirlo, en la cuna del niño y que no cese, después, ni un instante, la enseñanza a la moderación.

Es sabido, por lo demás, que para obtener resultados eficaces contra los vicios sociales arraigados por la fuerza del tiempo y la costumbre en la vida de los pueblos —juego, prostitución, mendicidad— más que medidas de persecución directa o de rígida aplicación de preceptos draconianos, se necesita de temperamentos evolutivos de prevención que vayan determinando, insensiblemente, en la conciencia pública, la necesidad de reaccionar contra estos males.

La resolución de este grave problema exige, desde luego, la adopción de medidas de la más variada y diversa índole, pues la represión del alcoholismo, si en verdad se quiere dignificar a la masa obrera, que es ciertamente la más amagada por el funesto vicio, debe encararse con sentido práctico y exento sobre todo de métodos violentos.

Queremos difundir una nueva orientación para la campaña antialcohólica, que patrocina el Excmo. señor Alessandri, fundada en nociones matrices que puedan servir de base a la elaboración de algún proyecto.

Estas ideas se relacionan: a) con la revisión total de la legislación sobre alcoholes, porque la actual ha fracasado en razón de haber descuidado por completo la raíz del problema, que radica en la producción alcohólica y en la difusión de la cultura; b) con la sanción al máximo rigor, a fin de impedir la reincidencia, de los falsificadores de bebidas fermentadas y espirituosas, pues son estos productos adulterados los que mayores estragos causan en el organismo; c) con el gravamen de fuertes impuestos a la venta de bebidas espirituosas importadas y prohibición absoluta de fabricarlas en Chile; d) con las facilidades al consumo del buen vino, para cuyo efecto las viñas deben lanzar al mercado sus productos solamente envasados, como asimismo la cerveza, pues ambas bebidas fermentadas deben servir de base para combatir el alcoholismo por su escasa graduación alcohólica (12 grados el vino y 5 la cerveza); e) con el gravamen al expendio de la chicha de manzana que, como se sabe, se fabrica solamente en la región sur del país. Es la única bebida fermentada que a pesar de los graves estragos que origina en la masa obrera sureña, no tiene impuestos. Se estima que podría redituar tres millones de pesos al año; f) con la amplia y constante difusión en escuelas, talleres y oficinas de los beneficios que reporta a la salud la moderación y g) con el estímulo a las autoridades municipales para que proporcionen distracciones sanas a los pobladores de sus respectivos municipios.

Fiscalizar la producción, educar al pueblo en la moderación, impedir el funcionamiento de negocios clandestinos y en declarar finalmente guerra sin cuartel a los falsificadores de bebidas fermentadas y espirituosas, he ahí esbozadas, sin pretensiones, algunas ideas que acaso pudieran servir a los encargados de dirigir la campaña antialcohólica en Chile.

F. G. B.

Actualidades

LA LECCION DE ROCKEFELLER

El comerciante Rockefeller, que comenzó a trabajar con 600 dólares, reunidos a costa de muchos sacrificios, tenía, al final de su vida, una cifra de millones que casi no vale la pena colocar aquí. Pero no es ésto lo más importante. Lo que queremos destacar es su pasión filantrópica. Ese afán de Rockefeller de dar, de dar sin descanso para fundar bibliotecas, universidades, hospitales, colegios, museos, laboratorios de investigaciones e institutos de cultura. Consideraba que su éxito en los negocios no le impedía desarrollar esa parte íntima del hombre que suele ser el más alto galardón de una personalidad: la generosidad. El que ha comenzado a batallar sufriendo en carne viva las dentelladas de la suerte, no olvida nunca aquellos comienzos cuando ve miserias, dolores e ignorancias por todas partes y trata a toda costa de remediarlas. El millonario que no emplea bien su dinero, es un ser que termina por hacerse antipático a todo el mundo. El cree que le envidian. No. Le compadecen, y luego la compasión se transforma en repulsión. Rockefeller prefirió hacer donaciones en vida. Las hizo grandes. Morirse, para un millonario es una ciencia difícil, porque, claro es que cada cual puede morirse como le venga en ganas. Nadie se opone. Saber morir es ya otra cosa. Y en esto casi siempre flaquean los dueños de grandes fortunas. Interesa recoger la lección de Rockefeller, porque es un verdadero tratado de filantropía práctica. Por acá, los millonarios, o algunos millonarios, parecen ostras. Nadie sabe nada de ellos, a nadie levantan o estimulan, y no hay obras grandes que los recuerden, ni su nombre está vinculado a nada extraordinario. En proporción a su fortuna el que la posee puede hacer el bien, proporcionalmente, también, en lugar de pasar y pasar y volver a pasar, encerrados en sus caparazones.

OPORTUNIDAD

Chalet moderno, dos pisos, sólidos, perfecto estado Av. Miguel Claro, esquina, inmediato Av. Bilbao 14x46 metros. Living, salón, escritorio, comedor, 3 amplios dormitorios con closets, baño instalado completo. Dependencias, jardín y garage sólido para 2 coches.

Precio: $ 150.000. Deuda: $ 60.000, 6-1%

CARLOS OSSANDON.

DEPARTAMENTOS

EDIFICIOS AVENIDA SANTA MARIA FRENTE PARQUE FORESTAL

Avisamos al público que hemos abierto un registro para inscribir a las personas interesadas en contratar arriendos.

CANONES DE: $ 550.— A $ 2.600.

Planos e informaciones en el

DEPARTAMENTO de COMISIONES de CONFIANZA

Banco de Chile · Segundo piso

TOSES REBELDES, BRONQUITIS Y CATARROS, DESAPARECEN RAPIDAMENTE CON

PECTORAL GEKA

Pídalo en cualquiera Botica del país

Apuntes del natural

LA RAZON DE UN EXTRAÑO SILENCIO

La prensa de izquierda, la que todos los días proclama que sirve sólo los intereses populares, y truena contra el Gobierno por los altos precios de las subsistencias, se calla en presencia de las excesivas utilidades de la Cía. de Refinería de Azúcar de Viña del Mar y del elevado costo del artículo elaborado y vendido por ella.

¿Por qué este silencio? La explicación podría encontrarse en otras páginas de esa misma prensa: en aquellas en que se insertan enormes avisos de la Compañía, pregonando las excelencias del azúcar como artículo alimenticio, cualidades que el pueblo no puede apreciar, porque sus medios no le alcanzan para pagar el precio exorbitante del producto.

De modo que la prensa izquierdista sacrifica el interés popular ante su propia conveniencia, representada por esos avisos.

Y, a su turno, la Compañía emplea parte de las fabulosas utilidades que le proporciona ese daño efectivo a la alimentación y vida del pueblo, en financiar a la prensa izquierdista para que permanezca muda. ¡Admirable combinación!

Pero hay más todavía: esas utilidades las obtiene la Compañía mediante la protección del Gobierno y del Estado, protección que representa para ella un monopolio de hecho. Y son esas mismas ganancias las que le sirven para dar vida económica a la prensa que trabaja por el desprestigio del Gobierno y el derrumbe del Estado.

Y, por último, los distinguidos hombres de negocios que figuran en el Directorio de la Cía., como los señores Max Grimar, Agustín R. Edwards, Gastón Pascal, Nicanor Señoret y otros, se olvidan de que esa prensa propicia doctrinas que, en caso de triunfar, aplastarían a ellos antes que a nadie, toda vez que, en las mismas columnas en que aparecen sus avisos, se califica a los que manejan el capital de explotadores, de serviles del imperialismo extranjero, de judíos enriquecidos a costa de la sangre del pueblo, etc., etc.

Mientras entre bastidores se desenvuelve esta extraña concertación de tan opuestos intereses, el pueblo debe limitarse a leer esa abundante y bien pagada propaganda de la prensa izquierdista, en que tanto se alaban las condiciones alimenticias del azúcar. Pero no podrá adquirirla ni consumirla, salvo que el Gobierno se decida a estudiar seriamente la forma en que se ha ido elevando el capital de la Compañía para establecer si son o no excesivas sus utilidades, y si debe seguir manteniéndole las actuales condiciones proteccionistas en que ha fundado su monopolio.

LA POLITICA DE "LOS OFICIOS"

Para acusar ante los Tribunales al diario "Trabajo", por graves injurias y calumnias a los hombres de Gobierno, el Ministro del Interior ha dirigido un oficio a su colega de Justicia. El Ministro de Justicia ha enviado otro oficio al Fiscal de la Corte Suprema. Este ha oficiado, a su vez, al Fiscal de la Corte de Apelaciones. Y este funcionario deberá enviar o ha enviado ya otro oficio a la Corte, presentando la denuncia y pidiendo la designación de un Ministro.

Mientras tanto, el proceso espera. Y los posibles culpables, si recurren a los rápidos medios modernos de locomoción, bien podrán encontrarse en Europa cuando termine la era de "oficios" que ha comenzado y que tiene visos de no terminar nunca.

Ante el público, estos procedimientos dilatorios, puestos en práctica precisamente después de haberse dictado una ley para abreviarlos, producen la sensación de que no se desea aplicar sanciones enérgicas. Y los propios delincuentes se alzan ufanos, seguros de la impunidad que se les dispensa desde las altas esferas.

Los oficios, las notas, estaban buenos cuando no existía el teléfono. Hoy no sirven. Si el Gobierno, por intermedio del Ministro correspondiente, hubiera llamado por fono al Fiscal de la Corte Suprema, y éste hubiera telefoneado al de la de Apelaciones, a estas horas tendríamos suspendida por seis días la publicación del diario acusado, a su Director en la cárcel y embargados los muebles, útiles y maquinarias de la Empresa, para responder al pago de la multa que pudiera aplicársele. Y todo el mundo se habría dado cuenta de que la libertad que consagra el régimen constitucional y democrático no es incompatible con el mantenimiento del orden público ni con el debido respeto a los gobernantes.

Desgraciadamente, vamos para largo. Y, a la postre, cuando los Tribunales se decidan a dictar sentencia, sólo habrá compasión para los que delinquieron. Si es que no resulta que el diario "Trabajo", como el Partido Nacista, está lejos de ser considerado un elemento disociador y revolucionario por la Corte Suprema. ¡Peores fallos hemos visto en los últimos tiempos!

SCKETCH.

El problema de las papas y nuestro simplicismo

Cuando las hospitalarias columnas de "LA NACION" nos permitieron referirnos al problema del trigo, decíamos que para la fijación de su precio máximo, sobre base cierta, debía procederse a una estadística veraz.

No fuimos oídos ni mucho menos acompañados por nadie.

Sin embargo, hoy la sostenida campaña en pro de la exportación de papas ha hecho gran caudal de una estadística de este producto, y está en vías de obtenerla.

Posiblemente estemos equivocados; pero estimamos que el problema de las papas es el reflejo de nuestra típica imprevisión y es también reflejo del desmedido afán de lucro que florece ante nuestro simplicismo.

Todo el país conoce la generación de este problema, ya que problema va siendo todo en el país.

Se alentó una producción ante una sola divisa: la exportación en gran escala. Se olvidó que ante una medida de carácter unilateral, la fuerza de los hechos tendría que hacer ilusoria esta exportación, ya que es lógico suponer que la mayor extensión de siembras de papas, lejos de incorporar al cultivo nuevos terrenos, no hizo sino desplazar otros productos, por lo menos en la zona central, donde más se impulsaron estas siembras.

Luego, han aumentado las papas; pero han debido sufrir su consiguiente disminución cereales y leguminosas. La ley de la compensación tiene que hacerse presente; la papa entra a suplir la escasez de los demás artículos alimenticios que la tierra produce, y ante los altos precios que éstos en la actualidad tienen, forzosamente debe reemplazarlos.

No hay duda, su consumo aumentará este año en forma imprevisible.

No apelemos, pues, a artificiales alarmas para querer probar una necesidad de exportación inmediata. Meditemos las consecuencias de semejante medida en las circunstancias actuales.

Tengamos presente que las papas, salvo las que intencionadamente quieran sacrificarse, pueden conservarse por algún tiempo en perfectas condiciones y el correr de este tiempo probará a ciencia cierta si el excedente se produce o no. El correr de este tiempo hará más intensa la demanda exterior, y si felizmente estamos en situación de cubrirla, mayores serán los beneficios a obtenerse.

Una situación de tales proporciones, creada por una medida simplista, que no otra cosa significa haber fomentado la producción de papas, teniendo sólo en cuenta la exportación, sin tomar a la vez medidas tendientes a aumentar otros cultivos base de subsistencias, ha debido, sin duda, lesionar muchos intereses. Entre ellos merece especial atención el de los productores, para quienes el mejor estímulo es una justa remuneración a sus esfuerzos y sacrificios. Como lo ha dicho "LA NACION", felizmente los organismos oficiales están en condiciones de tomar las medidas del caso.

En cuanto a los exportadores, bien podría compensárseles con franquicias especiales, estimulando una gran exportación de vinos, por ejemplo.

La evidencia de los hechos nos está probando que las medidas fragmentarias sólo crean desconciertos y un ambiente de desaliento en productores y consumidores, sin que logren bloquear el afán de lucro.

La coordinación de los servicios técnicos fiscales y una verdadera organización de los medios de producción se imponen.

Tal vez no están distantes del camino a seguirse el Ministerio de Economía, un instituto único de expansión y protección agraria y una poderosa organización de los medios de transportes, lo que ya modestamente hemos propuesto.

HONORINDO MUÑOZ CAMPOS.

Si Ud. desea HIPOTECAR acuda a la Oficina Ossandón, BANDERA 168.

Con sólo $ 60.— MENSUALES puede adquirir una máquina SINGER

Ahumada esq. Moneda

PROPIEDADES CENTRALES

75.000.— GARCIA REYES, INMEDIATO tranvías, casa bien tenida, 13 x 25 m. Amplios recibos, 3 dormitorios, baño instalado, dependencias, 2 patios. Deuda: 30.000. Ossandón, Bandera 168.

85.000.— ROSAS, ANTES DE BRASIL, casa de un piso, bien tenida, 350 m2. Recibos, chimenea, 3 dormitorios, 2 baños, dependencias, 2 patios. Deuda: 49.000. — Ossandón.

105.000.— GARCIA REYES, INMEDIATA Agustinas, casa de 1 piso, muy bien tenida, construcción sólida. Amplios recibos con parquets, escritorio, 3 dormitorios, baño instalado, dependencias, patio. Deuda: 20.000.— Bandera 168.

105.000.— SANTA ISABEL, INMEDIATA tranvías, casa de un 1 piso, muy bien tenida, construcción sólida; 560 m2. Amplios recibos, 2 dormitorios, 2 baños instalados, amplias dependencias, patio, gallinero.— Ossandón.

110.000. — CHACABUCO, CASA moderna, 2 pisos; amplios recibos, 4 dormitorios, baño instalado, amplias dependencias, patio.— Bandera 168.

120.000.— LIRA, ANTES DE SANTA Isabel, casa modernizada, muy bien tenida; 9.50 x 60 m. Amplios recibos con parquets, 5 dormitorios, baño instalado, dependencias, jardín, árboles frutales, parrón, gallinero. Deuda: 78.000.— Ossandón. Bandera 168.

125.000.— INMEDIATO CARRERA, antes de Blanco Encalada, chalet moderno, construcción muy sólida; 10 x 24,70 m. Recibos, escritorio, 3 dormitorios, baño instalado, dependencias, patio, entrada para auto. Deuda: 70.000. — Ossandón, Bandera 168.

125.000. — INMEDIATA VICUÑA Mackenna, antes de 10 de Julio, casa muy bien tenida, dos pisos, construcción sólida; 10 x 30 m. Amplios recibos, escritorio, 4 dormitorios, 2 baños instalados, dependencias, patio. Deuda: 20.000. Ossandón, Bandera 168.

120.000.— AV. CUMMING, INMEDIATA tranvías, casa de un piso, bien tenida. Amplios recibos, 4 dormitorios, baño, dependencias, parrón, garage. Deuda: 40.000. — Ossandón, Bandera 168.

130.000.— SAN IGNACIO, 3 CUADRAS de Delicias, casa de un piso, 9.50 x 60 m. Recibos, 7 dormitorios, baño instalado, dependencias, 3 patios, parrón. Facilidades. Ossandón, Bandera 168.

130.000.— ROSAS, A POCAS CUADRAS del centro, casa modernizada, muy bien tenida, 9 x 60 m. Amplios recibos, 4 dormitorios, baño instalado, dependencias, 2 patios, árboles frutales, bodega. Deuda: 20.000. Bandera 168.

140.000.— LIRA, 2 CUADRAS DE Delicias, casa muy bien tenida; recibos, 5 dormitorios, baño completo, amplias dependencias, 2 patios. Deuda: 27.000.— Ossandón. Bandera 168.

150.000.— GALVEZ. 4 CUADRAS de Delicias, propiedad esquina, de renta, compuesta de 5 casas independientes, de 4 dormitorios, baño y dependencias y patio. Superficie: 20 x 46 m. Facilidades. Ossandón. Bandera 168.

155.000.— CARRERA, 4 CUADRAS de Delicias, casa de un piso, muy bien tenida; 14.60 x 47 m. Recibos, 4 dormitorios, 2 baños, dependencias, patio y garage. Deuda: 85.000. — Ossandón. Bandera 168.

160.000.— RIQUELME. INMEDIATA tranvías, casa de dos pisos, independientes, buena construcción; 10 x 38 m. Recibos, 4 y 2 dormitorios, baños instalados, dependencias y patio, en cada una. Deuda: 20.000.— Ossandón, Bandera 168.

160.000.— SANTO DOMINGO, ANTES de Bulnes, casa moderna, libre de contribuciones, construcción de primera. Amplios recibos, 4 dormitorios, 2 baños instalados, dependencias, patio y subterráneo. Deuda: 85.000.

180.000.— ENTRE SAN ISIDRO Y Carmen, 2 cuadras de Delicias, casa moderna, 2 pisos independientes, construcción sólida; 12 x 50 m. Amplios recibos, 5 dormitorios, baño instalado y dependencias, en cada una; patio y garage, en los bajos. Deuda: 75.000.— Ossandón, Bandera 168.

180.000.— GENERAL MACKENNA, inmediato Brasil, propiedad de renta, 220 x 40 m. Compuesta de once casas independientes y un almacén con casa habitación. Deuda: 60.000.— Ossandón, Bandera 168.

186.000.— ARTURO PRAT, DOS cuadras de Delicias, casa en buen estado, construcción sólida; 14.80 por 56 m. Amplios recibos, 7 dormitorios, 2 baños, amplias dependencias, jardín, árboles frutales, subterráneo con 4 piezas. Deuda: 58.000.— Ossandón.

200.000.— AV. PORTUGAL, TRES cuadras de Delicias, casa de dos pisos independientes, bien tenidas, 14 x 60 m. Amplios recibos, 5 dormitorios, 2 baños, amplias dependencias, en cada una; 2 patios, parrón y gallinero en los bajos. Deuda: 90.000.— Bandera 168.

200.000. — A UNA CUADRA DE la calle Estado, casa de dos pisos independientes, construcción muy sólida. Recibos, 5 dormitorios, baño instalado y dependencias, en cada una. — Ossandón, Bandera 168.

220.000.— AV. CUMMING, EN LA mejor situación, residencia de dos pisos, moderna, construcción de ladrillo y concreto. Amplios recibos, chimenea, salamandra, 4 dormitorios, 2 baños completos, amplias dependencias, patio y garage. Deuda: 68.000.— Ossandón.

230.000.— INMEDIATA BRASIL Y Delicias, residencia moderna, 2 pisos, construcción de primera. Amplios recibos, 6 dormitorios, 3 baños instalados, amplias dependencias, jardín, garage. Deuda: 57.000. Ossandón.

230.000. — MONEDA, A POCAS cuadras del centro, casa de dos pisos, muy bien tenida, construcción sólida. Amplios recibos con parquets, 6 dormitorios, baños, amplias dependencias, gran patio. Deuda: 96.000.

230.000.— CATEDRAL, A UN PASO de la Plaza Brasil, casa de 2 pisos independientes, 18 x 56 m. Amplios recibos, 7 dormitorios, 2 baños y dependencias, en cada una. Deuda: 32.000.— Ossandón, Bandera 168.

235.000.— ENTRE AVENIDAS General Bustamante y Vicuña Mackenna, residencia moderna, 22 x 24.50 m. Amplios recibos, 5 dormitorios, 3 baños, amplias dependencias, patio, entrada para auto. Ossandón, Bandera 168.

250.000.— VERGARA, 3 CUADRAS de Delicias, casa de dos pisos independientes, construcción muy sólida, 1.100 m. de terreno, gran frente. Amplios recibos, numerosos dormitorios; baños y amplias dependencias, en cada una; jardín con pila y patio con parrón en los bajos.— Ossandón.

260.000.— AV. BRASIL, EN LA MEjor situación, residencia moderna, construcción sólida. Amplios recibos, 5 dormitorios, 2 baños completos, amplias dependencias, jardín y patio. Deuda: 80.000.— Ossandón.

280.000. — CALLE LIRA, ANTES de Santa Victoria, residencia, calefacción central; amplios recibos, 6 dormitorios, 3 baños instalados, amplias dependencias, patio. Deuda: 65.000. — Ossandón, Bandera 168.

285.000.— TRES CUADRAS DE DElicias, antes de República, edificio moderno, esquina, compuesto de tres departamentos independientes y un almacén esquina; construcción de primera, concreto armado, calefacción central. Deuda: 163.000.— Ossandón, Bandera 168.

300.000. UN PASO DE VICUÑA Mackenna y Plaza Italia, residencia moderna, recién terminada, calefacción central, construcción de concreto armado. Amplios recibos, toilette visita, parquets en los dos pisos, 4 dormitorios con closets, 2 baños completos, terraza, amplias dependencias, patio, garage. Tiene deuda. Ossandón. Bandera 168.

300.000. CATEDRAL. A POCAS cuadras del centro, propiedad de renta, compuesta de cuatro casas y dos locales. Cada casa está compuesta de numerosos recibos y dormitorios, baños y amplias dependencias; locales con sus servicios higiénicos. Deuda 155.000. — Ossandón.

300.000. Av. VICUÑA MACKENNA esquina, 1 cuadra de Plaza Italia, casa moderna, muy bien tenida. Amplios recibos, parquets, toilette visita, 6 dormitorios, 2 baños completos, amplias dependencias, escaleras de servicios, jardín, garage. Deuda 75.000. Ossandón, Bandera 168.

300.000. INMEDIATA CASTRO, 2 cuadras de Delicias, residencia modernísima, esquina, calefacción central; amplios recibos, 5 dormitorios, 2 baños completos, dependencias, patio y garage. Ossandón, Bandera 168.

350.000. RESIDENCIA, CALLE Ejército; compuesta de ocho dormitorios, 2 baños, recibos con parquets, varias dependencias, huerto, garage con casa para chofer, independiente. En los altos, dos espléndidas casas de 4 dormitorios, baños y recibos muy asoleadas. Ossandón.

370.000. CALLE MIRAFLORES, RESIDENCIA moderna y elegante, construcción de primera. Amplios recibos, toilette visita, 6 dormitorios, 3 baños, terraza, amplias dependencias, garage. Deuda 35,000. Bandera 168.

430.000. A UN PASO DEL PARQUE Forestal, magnífico y elegante edificio de renta, compuesto de 4 lujosos departamentos con calefacción central. Fuerte deuda. Ossandón, Bandera 168.

440.000. CALLE EJERCITO, PROximo Delicias, espaciosa y confortable residencia, 2 pisos; 28x56 m. Amplios recibos, terraza, 9 dormitorios, 3 baños, amplias dependencias, jardín, 3 garages. Deuda 87 mil.

450.000. RESIDENCIA MODERNA, calle Londres; compuesta de recibos, 3 dormitorios, baño completo, amplias dependencias, jardín y patio; además hay un departamento independiente de 3 dormitorios y baño. Deuda 120.000. Bandera 168.

500.000. A TRES CUADRAS DE LA Plaza Brasil, edificio esquina, construcción muy sólida; compuesto de ocho locales con puertas de cortina y casa habitación, y 16 departamentos de 4 dormitorios. Deuda 90.000.

500.000. Av. REPUBLICA, 3 CUAdras de Delicias, dos casas independientes, esquina, 30x46 m. Amplios recibos, numerosos dormitorios, baño y dependencias, en cada una; jardín, 2 patios y garage, en los bajos.

500.000. A UNA CUADRA DEL CErro Santa Lucía, dos casas bien tenidas, 18x42 m. Amplios recibos, 7 y 9 dormitorios, baño instalado, dependencia y patio en cada una. Deuda 220.000. Ossandón.

700.000. DELICIAS, 2 CUADRAS de la Plaza Italia, propiedad de renta, compuesta de 3 casas y dos locales; 14.60x46 m. Amplios recibos, 6 dormitorios, baños instalados, dependencias y patio, en cada una. Deuda 122.000. Ossandón, Bandera 168.

1.000.000. VENDO BLOCK DE EDIficio, a tres cuadras del centro, calle residencial, compuesto de regia residencia de todo lujo, independiente, y casas; construcción moderna. Tiene deuda. Ossandón, Bandera 168.

OPORTUNIDAD

TRES CUADRAS DE PROVIDENcia, chalet moderno, recién terminado, calefacción central, construcción de primera, parquets en los dos pisos; 18x34 m. Amplios recibos, chimenea, 4 dormitorios, 2 baños completos, numerosos closets, dependencias, jardín y garage. Precio: $ 190.000, deuda 45.000. Ossandón, Bandera 168.

EMPLEADO PARTICULAR

LE OFREZCO CASAS DE TODOS los precios y en todos los barrios de Santiago, y le tramito rápidamente la operación sin recargo alguno. Pase por nuestra oficina o escríbanos si vive fuera de Santiago; y, sin compromiso para Ud., le daremos detalles de los requisitos necesarios para la adquisición de propiedades.

Carlos Ossandón B. -:- Bandera 168

SASTRERIA "EL CREDITO NUEVO" SAN PABLO 2675 ENTREGA TERNOS Y ABRIGOS SOBRE MEDIDA CON GRANDES FACILIDADES DE PAGO
31 Dbre.

18) EDUCACION E INSTRUCCION

RADIO MODERNO NO COMpre. Constrúyalo Ud. mismo: le costará la mitad de su precio y aprenderá profesión lucrativa estudiando prácticamente en el Instituto Radio Americano. Delicias 2091. 30 My.

INSTITUTO MORALES MAtus. San Antonio 79. Cursos diurnos, nocturnos. Contabilidad. Taquigrafía. Idiomas. ¡Dactilografía en 15 días! Matrícula abierta. 3 junio

ENSEÑANZA POR CORRESpondencia. Pida informes: Instituto Pinochet Le Brun. Santiago. Casilla 424. 31 Myo.

¡¡¡OJO!!! ESCUELAS POLItécnicas, profesionales y talleres artísticos "Díaz-Gascogne". Pida prospectos. ¡Apresúrese! Santo Domingo 670, Arturo Prat 1457, Catedral 3114. 12 junio

TOPOGRAFIA, MATEMATIcas, Dibujo, Contabilidad, Construcción. Huérfanos 882. 31 Myo.

CONTABILIDAD TAQUIGRAfía idiomas, modas, sombreros, peluquería, copias máquina. Huérfanos 1042. 10 Jun.

"INSTITUTO SAN MARTIN", Avenida Vicuña Mackenna 660-663, Teléfono 63782. Exámenes válidos con excelentes resultados. Enseñanza rápida. Aun recibe internos, mediopupilos, externos, kindergarten, preparatorias, humanidades 28 Myo.

¡¡JEANETTE!! EX PEINADOra del famoso Instituto Larenas. 15 años práctica, garantiza enseñanza rápida, perfecta de corte, ondulación, teñidos, decoración y manicure, cinco ramos, 250. ¡¡¡Facilita herramientas!!! ¡¡¡Acuda sin miedo!!! No perderá su dinero. Estado 141, 4.o piso (casa D). 29 Myo.

CONTABILIDAD, TAQUIGRAfía, aritmética, redacción, escritura máquina. Enseñanza rápida, perfecta, garantida. Solicite prospectos. Instituto Contabilidad. Santo Domingo 831. Fundado 1922. 30 mayo

MATEMATICAS, FISICA. REpasos y clases hace profesor.— Bulnes 90. 1.o junio

JOVENES, SEÑORITAS, aprendan peluquería, ganarán dinero, facilidades. San Francisco 1072. 29-may.

DICCIONARIO RAZONADO DE Modos de Buen Decir, por el profesor Carlos F. Mac-Hale. Utilísimo. Principales librerías. 26 mayo

ENGLISH ACADEMY INSTItuto Británico. Preparación comercial completa para señoritas y jóvenes. Internos, externos. Clases particulares inglés, taquigrafía, contabilidad, dactilografía. English Shorthand. Pídanle prospectos. Delicias 229. Teléfono 74416. 19-jun.

PROFESORES ESTADO, CLAses ramo humanidades. Delicias 411. Teléfono 86809. 18-jun.

NUEVOS CURSOS TELEGRAfía, contabilidad, dactilografía, taquigrafía. Pida prospectos. Instituto Técnico. Rosas 949. 4 junio

¡DIPLOMESE! PELUQUERIA, corte, confección, sombreros. Cursos económicos. Instituto Técnico. Rosas 949. 4 junio

ALUMNO CONSERVATORIO Nacional, cursos superiores, da clases de violín. Catedral 2247. 27 Myo.

CINCUENTA AÑOS DE EXPERIENCIA CON TABLETAS de VIAL CURANDO - RESFRIOS DOLORES de CABEZA NEURALGIAS etc. EN TODAS LAS FARMACIAS $ 0.40 cvs.
5 Jun.

18) EDUCACION E INSTRUCCION

TAQUIGRAFIA CURSOS RApidos, inglés, redacción, dactilografía, 1 mes. Instituto Comercial. Ahumada 358. 28-may.

PROFESOR GIMNASIA, CANto, trabajos manuales, necesita Colegio. Prefiérese normalista. Vicuña Mackenna 662. 27 mayo

CURSO RAPIDO TAQUIGRAfía Pitman, dos meses, empieza 31 del presente. Instituto Contabilidad. Santo Domingo 831. 31 Myo.

19) PROFESIONALES VARIOS

CONTADOR AUTORIZADO. Contabilidad, Balances. Mujica 20. 31-may.

20) EMPLEADOS OFRECIDOS

JOVEN SE OFRECE COMO chofer, mozo o jardinero, muy útil para cualquier trabajo, buenos informes. C. Schneider, San Luis N.o 6488, Lo Ovalle. 25 Myo.

"PROFILACTICO STOP. 13 Jun.

JOVEN DECENTE SE OFREce para cualquier empleo de oficina, sabe escribir a máquina: J. E. E., Compañía 1580. 25 Myo.

SE OFRECE SEÑORA PARA trabajo de oficina, cajera o cualquiera otra ocupación. Dirigirse: B. P. Calle Blanco N.o 8. 27-may.

JOVEN RECOMENDADO, HIjo de alemán, buena presencia, activo, trabajador, educado, ofrécese a fábrica, oficinas u otra ocupación de porvenir. O. K. Aldunate 1240. 25-may.

JOVEN DE 30 AÑOS, SERIO, sin vicios, desea ocuparse en cualquiera ocupación decente, posee buenas recomendaciones y antecedentes. V. G. C. Dirección: Esperanza 445. 30-may.

JOVEN SERIO DE 25 AÑOS, del Sur, solicita cualquier ocupación, posee buenas recomendaciones. Dirección: Av. San Miguel 896. Mario Coloma P. 30-may.

SEÑORITA HONORABLE, DEsea ocupación tardes, como secretaria-taquígrafa. Dirigirse a E. H. J. Correo Central. 2 My.

"LA CENTRAL", OFRECE SERvidumbre recomendada, lista. Bandera 70 A. Teléfono 62267. 27 Myo.

LA MEJOR, OFRECE, NECESIta empleadas, Londres 15. 6 Jun.

JOVEN SIN PRETENSIONES, desea ocuparse en lo que le proporcionen, tiene buenas y legítimas recomendaciones de honradez. Dante, Casilla 2588. 30 Myo.

JOVEN 18 AÑOS, CON EXCElentes recomendaciones de personas solventes y honorables, se ofrece para cualquier ocupación, pues tiene urgencia de trabajar. V. M. C. Gálvez 148. 30 Myo.

MUCHACHO DECENTE DEsea ocuparse, prefiere oficinas o establecimiento comercial, posee buenos certificados de honradez, dados por personas respetables. V. M. M. Constantino N.o 979. 30 Myo.

PRACTICO EN TRABAJOS DE viñas y parronales. Importación y cultivos, toda clase árboles, especialmente en árboles espino, se ofrece. Buin, carnet 1918. 25 Myo.

VITIVINICULTOR, CURSO EScuela Agrícola, ofrécese por la práctica. Referencias: A. F. S. Ecuela N.o 43, Puquillay Alto, Nancagua. 28 My.

21) EMPLEADOS BUSCADOS

Profes. Part.

"PROFILACTICO STOP. 13 Jun.

OFICINA PROPIEDADES, acreditada, desea persona seria conozca ramo, asociarla. Escribir: Víctor Meza, Correo Central. 25 Myo.

SEÑORITA PARA DIBUJAR Y copiar planos técnicos, maquinarias, se necesita, presentarse con pruebas de 1 1/2 a 2 1/2. General Korner 84. Cueto. 25 mayo

NECESITO SEÑORITA O JOven propagandista. Madrid 1946. 25 Myo.

21) EMPLEADOS BUSCADOS

Profes. Part.

SEÑORA PARA LA VENTA DE carbón por kilos, necesítase inútil presentarse sin recomendaciones. Mapocho 1560. 25 Myo.

FARMACEUTICA NECESITAse, preferible independiente, asociarla botica. Tratar: Matta 26-may.

REPARTIDOR CONOCEDOR calles reparto licores, con documentos, buenos informes, necesito. Mapocho 2710. 25 My.

VENDEDORES ARTICULOS fácil venta, necesito. Viel 1202. 26 My.

DOMESTICOS

NIÑA QUEHACERES CASA, necesito. Manzano 925, Recoleta. 30 Myo.

NIÑO PARA ASEO, SEPA ENcerar, recomendaciones, necesito: Ejército 1. 25 Myo.

COCINERA Y NIÑA DE MANO con recomendación se necesita. Sueldo 100 pesos y 80. Jofré 337. 25 My.

NECESITO NIÑERA RECOmendada. Mc-Iver 639. 25 Myo.

EMPLEADA DE LA MANO SIN pretensiones necesito. Tratar en la mañana. Alameda 540, casa D. 30 My.

FAMILIA ALEMANA BUSCA cocinera con niña de 5-9 años para El Volcán. Presentarse con libreta y recomendaciones en Manuel Prieto 1120 esquina Miguel Claro, carro Bilbao. 26 Myo.

COCINERA NECESITO. PLAza Freire 570. 26 Myo.

BUENA NIÑERA Y NIÑA PAra la cocina. Buenos informes. Bascuñán 168. 26 Myo.

NECESITO COCINERA REcomendada. Carreras 464. 29 Myo.

EMPLEADA JOVEN AYUDAR quehaceres casa, necesito. Catedral 2408. 25 My.

SE NECESITA EMPLEADA. BEllavista 0385, Tratar de 8 a 10 de la mañana. 26 My.

$ 100 SUELDO EMPLEADA SEpa cocina, recomendada. Tratar Libertad 3 B. o Alameda 2783. 25 Myo.

EMPLEADA PARA LAS PIEzas, necesito Hotel Gimita. Mapocho 3502. 25-M.

PENSION JOVENES, 150. — Viandas. San Diego 353. 26 Myo.

NECESITO NIÑA FORMAL PAra atender puesto de diarios. Tratar: Ibáñez 311. 25-M.

21) EMPLEADOS BUSCADOS

Domésticos

EMPLEADA SERVICIO, NECEsito. Serrano 420. 25 My.

EMPLEADA COCINA, COMEdor necesítase. Seminario 287. 26 My.

PARA CLUB EN RANCAGUA necesito dos garzones. Tratar: San Alfonso 1880. 25 My.

NECESITASE MATRIMONIO solo para campo, muy recomendado: cocinera, mozo, 400 pesos sueldo; niñeras; 100 niñas comedor; piezas; mucha servidumbre recomendada; buenos sueldos; buenas casas. Mozos, jardineros. Acudan oficina preferida Arturo Prat 16, cerca Alameda. 26 My.

AYUDANTA PARA LA COCINA necesito, Hotel Majestic. 21 Mayo 815. 25 My.

NECESITO MOZO 15 A 18 años, 10 de Julio 1070. 25 My.

EMPLEADA TODO SERVICIO necesito. Catedral 2226. 28 My.

EN CALLE SEVILLA 1745, NEcesítase empleada que sepa algo de cocina. Buen sueldo. 28 My.

NECESITO EMPLEADA PARA pensión. Ayudar en cocina, atender mesas. Calle Central 15; 7.o piso N. 26 My.

EMPLEADA PUERTAS AFUEra. Molina 23. 25 My.

NECESITO NIÑAS ATENDER mesas cafetería, cervecería. Mapocho 2825, entre Libertad y Esperanza. 25 My.

NECESITO COCINERA Y AYUdanta cocina. Amunátegui 225. 27 mayo

NECESITO EMPLEADA SEPA algo cocinar. Morandé 778. 25 mayo

NECESITO MOZO ENTIENDA algo cocina. Rosas 1668. 27 mayo

NECESITO DOS EMPLEADAS para cafetería. Independencia 2181. 25 mayo

COCINERA Y NIÑERA CON muy buenas recomendaciones. Tratar 2-4. San Francisco 1210. 25 mayo

EMPLEADA PUERTAS AFUEra, San Ignacio 712. 28 Myo.

NECESITO COCINERA CON niño, empleada mano. Rosas 1065. 26 Myo.

NECESITO MUCHACHO PAra carnicería. Blanco Encalada 2872. 26 Myo.

$ 80 COCINERA CON RECOmendaciones, necesita matrimonio sólo, en departamento. Ramón Carnicer 5, 6.o piso, departamento 4. 26 Myo.

EMPLEADA REGULAR EDAD, sepa cocinar, todo servicio, necesita, matrimonio sólo. Nueva Valdés 935. 25-may.

21) EMPLEADOS BUSCADOS

Domésticos

NIÑO PARA QUEHACERES DE tienda, necesito. San Diego 1140 25-may.

NIÑA 15 A 17 AÑOS, AYUDAR quehaceres casa, necesito. San Diego 1438. 25-may.

NECESITO EMPLEADA TODO servicio matrimonio solo. Alameda 862. 25 M.

EMPLEADA NIÑERA Y PIEzas con recomendaciones. Sueldo $ 95. Para cocina y comedor en casa moderna, sueldo $ 95. Tratar: Sotomayor 174. 28 My.

NECESITO NIÑA RECOMENdada para la mano. Tratar de 2 a 5. Dieciocho N.o 45, 1.er piso B. 26 My.

NIÑO PARA MANDADOS NEcesito. Lavandería. Coquimbo 763. 25 My.

23) FRUTOS DEL PAIS

AJOS VENDEMOS PARA SEmilla. Contratamos producciones. "Pefco", Bandera 729, Santiago Freire 1141, Quillota: Manuel Rodríguez 2022, Llay-Llay. 27 mayo

¡¡AJOS!! SEMILLA PARA 10 cuadras y consumo, ofrece Arturo Calvo, Blanco Encalada 2859, teléfono 74573. 27 Myo.

¡¡¡AJOS!!! COMPRO CUALquier cantidad Blanco Encalada 2859. 1.o Jun.

AJOS POR KILOS BARATO, para semilla. Borja 167. 4 junio

$ 32 SACO PAPAS, MAIZ, FREjoles, carbón espino. Lira 717. 26 Myo.

¡¡COMERCIANTES!! CARBON espino y quillay, primera clase, vende Borja 91. 8 Jun.

24) HOTELES Y RESTAURANTES

Residenciales y Pensiones

GRAN RESIDENCIAL EX Hoffmann, piezas y departamentos, pensionistas y pasajeros; comida de primer orden. Huérfanos 608-618. Teléfono 63026. Casilla 3102. 29 Myo.

PIEZAS PENSION, FAMILIA. Castro 221. 25 Myo.

REGIO DEPARTAMENTO CAlle, baño anexo, comida, atención esmerada. Lira 59. 29 mayo

DE INTERES PARA UD.

ENTRE MILES, DESTACAMOS ESTAS SEIS OFERTAS DE NUESTROS AVISOS ECONOMICOS CLASIFICADOS

ARTICULOS GALALITA. Carmen 121. Botones, hebillas, broches, tiradores para muebles, toda clase de fantasías. Precios muy rebajados.

GUANTES, ULTIMAS NOVEdades encontrará en la fábrica, San Diego N.o 9, a 10 metros Delicias.

MANTAS DE CASTILLA, ponchos de lana y mantas de agua, todo ocasión. Bazar Los Dos Caballos Blancos, Delicias 3261.

HAGASE LA MEJOR PERmanente Croquiñol. Peluquería "La Melenita", Avenida Portugal 655.

DURABLES y GARANTIDOS trabajos de radio ejecuta el acreditado Taller Radio Valparaíso. Morandé 757, teléfono 82553.

FAURE, MUEBLES PARA cocina. Carmen 315.

AVISE UD. EN "LA NACION"

24) HOTELES Y RESTAURANTES

Residenciales y Pensiones

PIEZAS CALLE MATRIMOnios, con pensión. Plaza de Bello, casa N.o 1, esq. Monjitas, continuación J. M. de la Barra. 28 mayo.

RESIDENCIAL: ALAMEDA 151 interior. Piezas, departamentos, excelente pensión económica. 16 Jun.

RESPETABLE RESIDENCIA FAmilia ofrece piezas pensión caballeros. Rosas 1712. 25 My.

RESIDENCIAL DE IZA, LA mejor instalada del barrio. Departamentos a la Alameda, con baño, calefacción central. Cocina española. Delicias 2721. Teléfono 88665. 17-jun.

HOTEL CONTINENTAL. ECOnómico central. Estado 21. 14-jun.

CABALLERO, PIEZA, PENSION Villavicencio 25. 28 Myo.

VIANDAS, PENSION DE MEsa $ 150. Lira 59. 29 mayo

ARRIENDANSE PIEZAS, PENsión. Delicias 215. 3 Jun.

HOTEL ESPAÑA, MERCED 778. No confunda. Alojamiento, desde $ 8, con pensión, desde 14; mensual, desde 390. Alójese al España. 19-jun.

UN PASO FORESTAL, CERRO Santa Lucía, casa extensa, confortable, arriéndanse espléndidas piezas, departamentos calle, excelente pensión, baño, teléfono 74983; doi pensión mesa, viandas; precios convencionalísimos. Lastarria 158. 3-jun.

RESIDENCIAL SANTO DOmingo 1685, arrienda pieza pensión, comida sana. 27 Myo.

¡ESTUDIANTES PERUANOS! Piezas con pensión sana y abundante arrienda familia peruana: Catedral 2247. 27 Myo.

RESIDENCIAL, PIEZAS PARA matrimonios, prefiérese extranjero, comida de familia, reparto viandas, amplio comedor para banquetes, una cuadra Plaza de Armas. San Antonio 533. 28 Myo.

SANTA LUCIA 360, ARRIENdo pieza amoblada, con pensión. 29 Myo.

PIEZA PENSION MATRIMOnio. Irarrázaval 503. 24 Myo.

2 PIEZAS CALLE BIEN AMOblada días meses, excelente pensión. Catedral 1675. Teléfono 62775. 26 My.

ARRIENDO LINDAS PIEZAS, pensión. Recibo pasajeros, precios bajos. San Diego 444. Teléfono 86320. 30 mayo

RESIDENCIAL MIRAFLORES 367, frente teatro, habitaciones sin muebles, espléndida atención comidas. 29 My.

RESIDENCIAL HUERFANOS 1508, piezas amobladas a la calle, pensión de mesa. Viandas a domicilio, atendida por su dueña. 27 Myo.

PIEZAS, BUENA PENSION. Manuel Rodríguez 648. 26-may.

PIEZAS AMOBLADAS, PENsión, teléfono. Santo Domingo 1457. 31 My.

PENSION, JOVENES, 150, VIANdas. San Diego 353. 28 Myo.

AVDA. ESPAÑA 54, LINDAS piezas bajos, balcón calle. Espléndida comida, baño caliente, teléfono. 31 My.

25) MODAS, INTERES PARA EL HOGAR

TRAJES, BATAS TEJIDAS, SEgún figurín. Confecciona la acreditada fábrica de Cienfuegos 165, que se trasladó a Huérfanos 3010. 31 Ab.

PELETERIA CASTRO 29. INmenso surtido cuellos, adornos piel. Especialidad teñidos curtidos, hechuras, transformaciones. 24 mayo

SEDA ESPECIAL PARA ROPA interior en 1.50 de ancho, mongol, satán, sedas opacas, clase garantida, ofrece la única fábrica a precios convenientes.— Viguera y Cía., Alameda 2775. 27 Myo.

SEÑORITA... ECONOMICE TEla y cortes, confeccionando sus trajes con sedas de 1.50 ancho. Ahorrará comprando directamente al fabricante: Viguera y Cía., Alameda 2775. Despachos contra reembolso. 27 Myo.

COCHESCUNAS GARANTIDOS, similar importados, de $ 350. 5 de Abril 3435. 31 Myo.

PARAGUAS, MUÑECAS DEScompuestas, mándelas al mejor taller de Santiago. Esmeralda 875. 26 Myo.

VENDO TRAJE BAILE, FLAmante, talla 44. Herrera 510, al llegar a Catedral, de 1 a 3. 30 Myo.

25) MODAS, INTERES PARA EL HOGAR

¡FAJAS MARLENE! MODELAdores, medidas, arreglos pieles; teñidos; transformaciones. Vendo cuellos baratos. Estado 363. Puente 663. 30-may.

MODISTA PROFESIONAL corte, confección elegante, precios módicos. Avenida Portugal 174. 1.o-J.

SEDAS Y LANAS, $ 5.80 METro jersey seda, doble ancho para forros, todos colores $ 10. Mongol, seda todos colores, $ 32. Lanas, doble ancho para batas, ropa interior, finísima, precios rebajados. Compre siempre en depósito. Fábrica Unidas de Sedas. 21 de Mayo 552. El depósito que más barato vende. 30 Myo.

¡GUANTES! ULTIMAS novedades, encontrará en la fábrica. San Diego N.o 9, a 10 metros Delicias. 29 Myo.

SEÑORAS, COMPRO TODA clase de ropas usadas, dirigirse por carta o personalmente, voy a domicilio. R. B. Andrés Bello 933. 31-may

TELARES, FACILIDADES PAgo. Barroso 655. 26 Myo.

LA CASA LONDRES, SAN PAblo 1219, sigue con gran éxito su gran taller de modas para señoras, en las ventas de belgas, y su fábrica de artículos de puntos. Depósito general de medias. Todo a precios de fábricas. (Se reciben hechuras). 6-jun.

TELARES "PINOCHET" SUEcos grandes, facilidades pago. Venta hilados. Irarrázaval 2214. Teléfono 43969. 13-jun.

¡¡¡PIELES!!! COMPRE DIRECtamente Fábrica, San Diego 1859. Cuellos de todas clases. Precios liquidación. 6 Junio

LIQUIDACION DE MEDIAS FInas con aumento $ 9, de la Fábrica El Palacio de las Medias. Galería 21 Mayo 557, Of. 16, última a mano izquierda. 25 Myo.

CHINCHILLA REAL PELETEría, confección, reparación, transformación abrigos de piel, zorros, adornos. Además técnicos bolivianos, arreglan, limpian, forran colchas Vicuña. Trabajos rápidos, garantidos. Delicias 3462, pasado una cuadra Estación Central. Teléfono 84291. 9 junio

PIELES VENDO, REFORMO, tiño, curto. Cóndor 853. 26 My.

SOMBREROS DE SEÑORA EN fieltro, desde 45 pesos; neo fieltro desde 25 pesos; confecciones, transformaciones, desde 8 pesos: Carmen 45. 27 Myo.

THERESE, MODAS, BULNES 90. Confecciones para señoras y señoritas, precios módicos. 27 mayo

CASA OTILIA. SOMBREROS terciopelo, fieltro, ofrecemos novedades exclusivas, precios réclame. Monjitas 780. 27 mayo

CASA OTILIA. SOMBREROS elegantes, colores moda. Realización: $ 25. Monjitas 780. 27 mayo

PIELES, ESPECIALISTAS transformaciones, precios baratísimos, arreglo colchas Vicuña. San Francisco 348. 27 Myo.

MANIQUIES ORTEGA SEÑOras; vistan a la moda confeccionando sus trajes en maniquíes modernos. Provincias: se remite contra reembolso. Fábrica: Rosas 1869. 11 Jun.

MODISTO EUROPEO, TRAJES sastre, abrigos, vestidos, hechuras finas, $ 50. San Francisco 350. 15 Jun.

MODAS, SOMBRERERIA DUchanu. Recíbense hechuras, transformaciones desde ocho pesos, especialidad ajuares novias, traje baile, soirée, corte moderno, elegancia, economía. Merced 882 esquina Estado. Segundo piso. Teléfono 88366. 27 Myo

ARTICULOS GALALITA. CARmen 121. Botones, hebillas, broches, tiradores para muebles, toda clase de fantasías. Precios muy rebajados. 28 mayo

RIQUISIMAS TELAS PARA vestidos abrigos pura lana, recién llegados, Vicuña Mackenna 143. 19 junio

BARATISIMO, COLCHONES, SObrecamas, Mamelucos, guardapolvos. Fábrica. San Diego 1915. 29 Myo.

TEJIDOS DE INVIERNO chombas, casacas, paletoes, escoceses; confecciono trajes tejidos, sobre figurín; jersey lana fantasía, tweed, granite escoces, desde $ 15 metro. Fábrica Francesa. Avenida Matta 1049. 30-may.

FRAZADAS, COLCHAS, VENdo. San Gregorio 1058, Ñuñoa. 1.o junio

BALFOUR LYON y C. L. MAPOCHO 1250 FIERRO CATEDRAL 1077
31-may.

25) MODAS, INTERES PARA EL HOGAR

RIASE DEL FRIO, COMPRANdose un regio batón de casa, en tricot, jacquard lana doble, dibujos originales al precio antiguo de $ 120, sweaters para caballeros, precio para comerciantes. Fábrica Francesa. Avenida Matta 1049. 30-may.

ZAPATILLAS Y BOLSAS DE gomas rotas, la deja nuevas "El Rápido". General Mackenna 1076 2-jun.

¡¡¡UNA HORA!!! ENTREgamos trajes lavados químicamente. Zurcidos invisibles. "Duval". San Diego 51. 27-may.

MAISON VIRGINIA, BARATUra sombreros modelos, desde $ 25, fieltros, terciopelos, $ 40; transformaciones, desde $ 7. Teatinos 394. 3-jun.

CASA OTTO, REALIZACION sombreros finos, elegantes, desde $ 27, fieltros, terciopelos legítimos; transformaciones perfectas, desde $ 10. San Antonio 249. 3-jun.

BOTONES FORRAMOS TODA clase. Castro 35. 27 My.

MANDE SUS COMPOSTURAS, medidas al mejor taller de calzado "El Sin Rival". San Pablo 2336. Materiales de primera. Trabajo garantido. 3-jun.

"CASA SOLARI". DELICIAS 215. Ofrece: extenso surtido modelo para lana, seda, desde $ 60; facilidades pago; copias modelos importados, cortados, probados, $ 10; bordados, plisados, calados; se forran botones. 18-jun.

BATAS TEJIDAS LANA, SEgún figurín, desde $ 65; composturas, tejidos, también géneros. Toesca 2164. 18-jun.

TELARES SUECOS AUTOMAticos, semiautomáticos, peinetas y tejidos. Delicias 4495. 18-jun.

GRANDES FACILIDADES. FAbrica Muebles y Pieles. Curtimos, teñimos, transformamos toda clase pieles; trajes lana para señora. Taller de Modas. Coquimbo 615. Teléfono 67192. 29-may.

¡APROVECHAR! HASTA 5 DE junio. Por inauguración del local "Las cuatro Estaciones", San Pablo 2831, vendemos a precios nunca vistos en Santiago. ¡¡¡Fíjense en los precios!!! Casimires $ 25 metro, diez colores; casimires importados, garantidos, negro, azul, $ 52 metro. Para abrigos caballeros muy finos $ 75 metro. Creas importadas $ 7.50; creas de hilo 1.60 ancho $ 15 metro; tocuyos lienzos $ 2.80 metro; franela, $ 4.40; colchas importadas, 2 plazas, $ 52, etc. "Las cuatro estaciones". San Pablo 2831. 4 junio

"SEDERIAS ABOGABIR", RECOLETA 298, esq. Lastra. Avisa a su distinguida clientela que ya tiene en exposición un selecto y escogido surtido en telas de lana en tonos y colores de gran moda, para la presente temporada. 20 junio

PAÑOS IMPORTADOS, FINísimos para abrigos y vestidos; precios bajos. Vicuña Mackenna 143. 19 junio

¿NECESITA ARREGLAR SUS PIELES? 4 junio

"PIELES VIENA" DEVUELVEselas nuevas. 4 junio

CURTIDOS, TEÑIDOS. MERced 575. 4 junio

FACILIDADES PAGO "PIELES Viena". 4 junio

DULCE PIÑA, JALEA NARANja, calidad inmejorable, puede probarlos en Nataniel 185 G. 27 Myo.

ACERO OCHAVADO, CUADRADO Y REDONDO PARA MINAS PRECIOS BAJOS S. SACK SAN PABLO 1179 MORANDE 817
31-dic.

Señora Clementina Achaval de Quintana, esposa del Embajador de la República Argentina, Excmo. señor Federico Quintana

MATRIMONIOS.—
Fué bendecido ayer el matrimonio de la señorita Carolina Fuentes Araneda con el señor Ramón Becerra Opazo.

—Mañana se efectuará privadamente el matrimonio de la señorita María Molina Aqueveque con el señor Hernán García Valenzuela.

—En Calera fué bendecido el matrimonio de la señorita Angela Ragazzoni Hurtado con el señor José del Carmen Cortés Valdivia.

—El 29 del presente será bendecido, en la capilla de los RR. PP. Franceses de esta ciudad, el matrimonio de la señorita Carmen Alamos Montes con el señor Francisco Baeza.

—Ha quedado concertado el matrimonio de la señorita Elisa Barahona Silva con don Pablo Vial Errázuriz.

—En ésta ha quedado concertado el matrimonio del señor Ernesto O. Munchmeyer con la señorita Olga Stemann.

Señorita Elia Valdés Señoret, cuyo matrimonio con el señor Leopoldo Durán ha quedado concertado. Hizo la visita de estilo con Orompello Menares

CLUB DE SEÑORAS.—
Hoy, a las 18 y noche 21.45 en punto, funciones dobles con: 1.o) "El Jardín de Alah", cinta dramática de Artistas Unidos, interpretada por Charles Boyer y Marlene Dietrich; 2.o) "Una mujer se rebela", cinta R. K. O. de la Glucksmann. Última creación de Katherine Hepburn.

Mañana, funciones dobles: 1.o) "El carnaval del diablo", estreno Metro toda en colores; 2.o) "Los tres diablillos", cinta musical por la actriz lírica Diana Durbin.

Viernes estreno de la producción Metro "Amor a toda máquina", por Joan Crawford y Clark Gable.

Clases.— Se avisa a las personas interesadas por la clase de inglés que hoy, a las 11 horas se efectuará la primera clase.

ENFERMOS.—
—Ha sido operada, en la Clínica Alemana, la señorita Ana Darrigrande Penna.

—Se encuentra en esta capital, hospedado en el Hotel Splendid, el señor Donal Cochrane.

La función a beneficio de la Soc. de Ciegos "Santa Lucía"

Una hermosa escena del cuadro musical "El Pájaro Azul", interpretado ayer en el Teatro Santa Lucía, por la señorita Lily Pérez Freire y numerosas señoritas de nuestra sociedad, a beneficio de la Sociedad de Ciegos "Santa Lucía".

En honor del Sr. Curtis E. Calder.-

En el Club de la Unión se servirá esta noche la comida con que Mr. Lester W. Parsons, Gerente General de la Compañía Chilena de Electricidad Ltda., y Mrs. Mae Frances Parsons despedirán a los señores Curtis E. Calder y Edwin D. Fo d, que parten mañana a Buenos Aires en un Douglas de la Panagra, después de haber permanecido algunos días en nuestra capital.

FALLECIMIENTOS.—
En la Oficina Chacabuco ha fallecido el domingo 22 del presente, el antiguo vecino de Antofagasta don Alberto Carvajal Meneses, vinculado a conocidas familias de esta capital.

BAUTIZOS.—
—Ha sido bautizado Carlos Alfonso Holzmann Poisson, hijo del señor Ernesto Holzmann Ferreira y de la señora Luisa Poisson de Holzmann Ferreira.

—Ha sido bautizado Fernando Maximiliano, hijo del Díaz. Fueron padrinos don señor Orlando Díaz Bertoli y Benito Pozo Flores y señora de la señora Pina Pozo de María Martínez de Pozo.

En el Club de la Unión.-

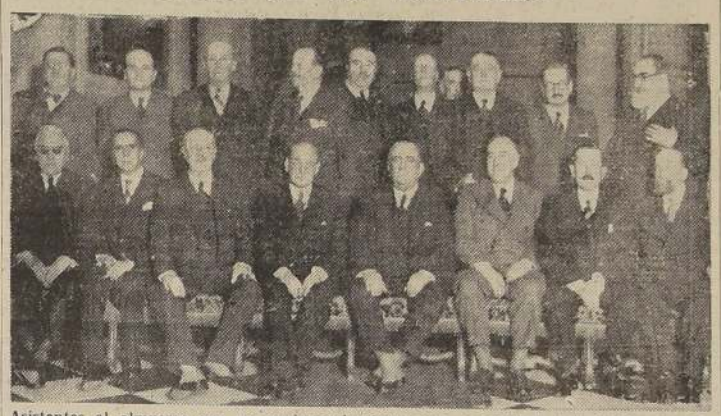

Asistentes al almuerzo que sus amigos ofrecieron ayer, en el Club de la Unión, al señor Carlos Toro Concha, con motivo de su próxima partida a Europa

EN LA EMBAJADA DE CHILE EN BUENOS AIRES.—
El Embajador de Chile en Argentina, Excmo. señor Luis Barros Borgoño ofreció una comida en honor del Ministro de Relaciones de ese país y su esposa doña Rosa Sáenz Peña de Saavedra Lamas, a la que concurrieron las siguientes personas:

Los Ministros: de Hacienda y su esposa doña María Luisa Iribarne de Ortiz y de Obras Públicas y su esposa doña Luisa Saravia de Alvarado; los Embajadores: del Perú doctor Felipe Barreda y Laos, del Brasil y su esposa doña Corina Lafayette de Andrada e Silva; de Francia, M. Marcel Peyrouton; argentino en Chile, doctor Federico Quintana; del Brasil a la Conferencia de Paz del Chaco y su esposa doña María Rodríguez de Rodríguez Alves; y de Chile en el Brasil, doctor Félix Nieto del Río; el Intendente Municipal, doctor Mariano de Vedia y Mitre; el consejero de la Embajada de Chile y su esposa doña Yolanda Larraín de Montt; el Subsecretario de Relaciones Exteriores y su esposa doña Angélica Spika Santillán de Ibarra García; doña Rebeca Riesco de Barros Valdés y los señores Matías Errázuriz, Joaquín S. de Anchorena y su esposa doña Enriqueta Salas, y Alberto del Solar Dorrego y su esposa doña María Elena Green.

RESIDENCIAS.—
—La señora Sofía Aránguiz de Martínez y el señor Eugenio Martínez Aránguiz han fijado su residencia en Avenida Brasil 158.

—Don Mario Salinas Cerda y señora Ena Fierro de Salinas fijarán su residencia en calle María Luisa Santander 545.

—Don José Barros Hurtado, señora Eugenia Amunátegui de Barros y familia han fijado su residencia en calle Ejército 97.

—Don Jorge Marín D., señora Teresa Jarpa de Marín e hijos han fijado su residencia en Cienfuegos 31-A.

MISAS.—
En la capilla del Cuartel de Inválidos y Veteranos del 79, el Rector del Seminario Pontificio, Pbro. don Alejandro Huneeus Cox, oficiará hoy, a las 9 horas, una misa en memoria de la señora Carmela Ortúzar de Phillips.

Se invita a los familiares y relaciones de la señora Ortúzar de Phillips.

—A las 9 horas, en la iglesia de Santo Domingo, se oficiará hoy una misa por el descanso del alma de la señorita María Lagos Fuentes.

PRONTO.— "La DONCELLA de SALEM"

EL MEJOR ESPECTACULO EN LOS MEJORES TEATROS DE CHILE
Paramount HOY

REAL
EL TEATRO DE MODA
Matinée. . . . a las 3.00
Tarde. . . . . a las 6.30
Noche. . . . . a las 10.00
Matinée, tarde y noche estreno de
UNA NOCHE DE APUROS
(Mayores, no recomendable para señoritas).
Gran creación cómica de
Gail Patrick, Mary Boland y Charles Ruggles.
Interesante complemento de programa y la película inglesa de la
CORONACIÓN de JORGE VI

SANTIAGO
Matinée. . . . a las 3.00
Noche. . . . . a las 10.00
Matinée y noche solamente:
SEX APPEAL
(mayores). La excelente creación de
DANIELLE DARRIEUX.
Tarde, a las 6.30, beneficio del Apostolado de Instrucción:
INTRIGAS EN LA CORTE.
por Victor McLaglen
e interesante complemento de programa y la
CORONACION DE JORGE VI

ESTAS PELICULAS NO VOLVERAN A EXHIBIRSE EN SANTIAGO HASTA DESPUES DE 4 SEMANAS DE ABANDONAR ESTOS TEATROS

Medias Importadas
LEGITIMAS "Chiffon"
PRECIOS BAJOS
CIENFUEGOS 166

CREMA DEL HAREM
Dará a su rostro la frescura de la rosa, librándole de pecas, manchas, espinillas, etc.

VISTA con ELEGANCIA
UN TRAJE O SOBRETODO CONFECCIONADO POR LA
SASTRERÍA MEDIDA
Gath & Chaves
DARA A Ud. PERSONALIDAD

SOLICITE UN CRÉDITO
CASIMIRES GENUINAMENTE INGLESES
Elija hoy mismo los Casimires para sus nuevos Trajes o Sobretodo, entre la espléndida colección que Recién Hemos Recibido
Traje desde $ 650.- Sobretodo desde $ 850.
CORTE IMPECABLE EJECUTADO POR EXPERTO CORTADOR
PROLIJA Y ESMERADA CONFECCIÓN
MATERIALES DE PRIMERA CALIDAD
Gath & Chaves

Dr. OSCAR BEZANILLA.
ESPECIALIDAD
DENTADURAS
DE PORCELANA, CON O SIN PALADAR.
Rosas 1210, esquina Morandé.

Medias
a $ 5, $ 6, $ 11 $ 13, $ 14, $ 15, $ 16, $ 17. De seda natural, a $ 18, $ 23 y $ 27. Gran surtido en ropa interior para señoras. Calcetines Sport niños del 6 al 11, $ 3,80 c/u, y calcetines para caballeros
FABRICA: SAN IGNACIO 170
Ventas por menor

GUANTES CARTERAS FINAS
F.CA. STO. DOMINGO 876
CASILLA 2553

PARA REGALOS
OLAQUE NIQUEL CRISTAL ALUMINIO
FABRICA ROYAL SILVER PLATE
PASAJE MATTE 27
ENTRANDO POR ANUNADA

CASA LIQUIDADORA POR CUENTA DE FABRICAS
ARTURO PRAT 474
7 DE JUNIO.
ABRE SUS PUERTAS

Hotel O'Higgins
Viña del Mar
ABIERTO TODO EL AÑO
DIRECTOR: PABLO KUNZEL

UREC'S
Es el producto ideal garantido para dejar como nuevo el
CALZADO O CINTURON DE GAMUZA.
Señora: Pruébelo y verá su magnífico resultado.
En venta en las mejores casas del ramo en el país, y en el depósito:
STGO. CONCHA 1215
UREC'S SHOE INK MANUFACTURE.

ALHAJAS
BOLETOS EMPEÑO COMPRO
25 — NUEVA YORK — 25
(Costado Club Unión)

CALIDAD Y PRECIOS BAJOS, SOLAMENTE EN LA
"Mueblería América"
VISITENOS.
361 — SAN ANTONIO — 361
entre Huérfanos y Merced.

CLUBMAN
ES LA CAMISA en tipo Standard y sobre MEDIDA, en ricas POPELINAS INGLESAS e impecable CONFECCION. LOCAL PROVISORIO DE VENTAS:
MONEDA 731,
CASA PARTICULAR.

CUBRECAMAS
Acolchadas, estilo parisiense, únicas en su género en el país.
SOBRECAMAS de lana y plumas, colchones de lana y crin, encontrarán en la antigua y acreditada fábrica:
García Reyes 736
TELEFONO 84523.

AFEITESE con HOJAS SAHARA de LUXE
0,07 c/u
LA MAS DELGADA
POR MAYOR CASILLA 1635

Sus PIELES
ARREGLAMOS Y MODERNIZAMOS CON POCO GASTO
PELETERIA EUROPEA
STO. DOMINGO 1033
AL LADO DE LA CIA. DE GAS
CURTIDOS Y TEÑIDOS

Agentes de Seguros
ACABA DE APARECER EL LIBRO — Ahora mismo
por el señor FRANCISCO CALDERA.
obra exclusiva para los agentes de Seguros. La última palabra técnica aplicada al ramo del Seguro de Vida.
UN ELEGANTE VOLUMEN AL PRECIO DE . . . . . $ 25.00
Los agentes de Seguros que deseen compenetrarse de este novísimo sistema de asegurar, pueden pedirlo en las librerías del centro, y de provincias, contra reembolso al autor, a
CASILLA N.o 3985, SANTIAGO.

HAUTE COUTURE — SALON DE MODAS
Jeanette
AHUMADA 71
Abrigos, Trajes de Tarde, Vestidos de Noche, Tailleurs, Zorros Plateados, etc.
NUESTROS MODELOS SON EXCLUSIVOS Y ORIGINALES DE PARIS

MUNDOS HOTEL
S.n PABLO 1368
(FRENTE PLAZA ECUADOR)
ELEGANCIA-HIGIENE-CONFORT
CENTRAL
PIEZAS, DIAS MESES desde $ 10.-
ANEXO BAÑO
31 Myo.

25) MODAS, INTERES PARA EL HOGAR

SOBRECAMAS Y COLCHONES a muy bajos precios ofrece la Fábrica Of. River. Especialidad en hechuras y transformaciones. San Diego 2160. 4 junio

¿QUIERE APRENDER A TEÑIR con perfección en casa? Pida gratis El Manual del Tintorero a casilla 1946, Santiago. 4-Jun.

SE VENDE COCHE MODERno de guagua. Avda. Chile 775. 25 Myo.

¡OCASION! VENDO VESTIDOS elegantes importados, abrigos, trajes sastres. Manuel Rodriguez 757. 25 My.

PIELES.— EL TRABAJO EN pieles requiere un corte especial. No mande hacer su trabajo de pieles con aficionados, porque teniendo mal corte su piel desfigura su silueta y le molestará en los movimientos. Mande transformar o arreglar sus prendas de pieles en Morandé 778, donde un cortador modelista europeo le dejará a su agrado, dando el corte elegante y moderno. Precios módicos. Peletería Morandé 778. 6 junio

SOBRETODOS RICO CASIMIR, ambos, cortes seda, zapatos football, chombas, etc., verdadera ocasión, vendo. Cóndor 716. 28 Myo.

HAGO COMPOSTURAS EN pieles a domicilio, dirigirse por carta. San Diego 538. Graciela Ovalle. 26-may.

MANTONES BORDADOS REAlizo. Cóndor 716 26-may.

ESPECIALISTA CALZADO DE lujo sobre medida para pieza delicado, San Isidro 217. 8 Jun.

¡¡MADAME ALICE!! SAN DIEgo 289, ofrece abrigos, $ 125 $ 140; Moufflon, Burlon importados. 180, 220; trajes sastre y cazador, sólo 145; hechos y sobremedidas. Provincias, contra reembolso. 8 Jun.

CASA CORA, SAN DIEGO 261, compre su sombrero en casa encontrará precios sin competencia. 8 Jun.

VENDO ABRIGO NUEVO DE piel Cheveré color café. Delicias 809. 30 Myo.

26) METALES Y MINERALES

COBRE, BRONCE COMPRO. M. Ackermann. Exposición 800. Teléfono 64665. Bodega 7|8. 29 Myo.

COBRE VIEJO COMPRO. CHAcabuco 29 A. 8 Jun.

28) MUEBLES Y MENAJES EN GENERAL

¡¡COLOSAL LIQUIDAción muebles modernos, por balance!! Todo mitad de precio. Enchapados o imitaciones perfectas; ocasión sólo por este mes: "Mueblería Rosemblatt". Bandera 649-655. Gran letrero luminoso. ¡No confundir! 10 junio

COMPRE SUS MUEBLES DE ocasión. San Diego 1877. Facilidades de pago. 9 jun.

FAURE, MUEBLES PARA COcina. Carmen 315. 25-M.

¡NOVIOS! MUEBLES FINOS, modernos, coloniales, facilidades. Arturo Prat 248. 31-M.

¡¡MODERNICE SU HOGAR!! Recibimos sus muebles antiguos, entregamos modernos, grandes facilidades de pago: Feria Muebles. San Diego 53. 5-Jun.

$ 75, Y $ 95, LINDOS AMOblados mimbre. Fábrica Inglesa: San Isidro 261. 26 Myo.

¡¡¡$ 150. PRECIOSOS AMOBLAdos mimbre!!! Esmaltados, colores fantasía. "Fábrica Inglesa" San Isidro 261. 26 Myo.

¡NO MALGASTE SU DInero! Ofrecemos los mejores amoblados al precio más bajo de Santiago. Enchapados finos o imitaciones, correctas. Visítenos y ahorrará dinero. Mueblería Rosemblatt. Bandera 649-655. 10 junio

COMPRO MUEBLES, CATRES, colchones. Carmen 790. 26 Myo.

COMPRO COLCHONES, LAnas sueltas, crín. Voy a domicilio. Chacabuco 28 A. Teléfono 89244. 2-jun.

IMPORTANTE PARTIDA REcién recibida, baños importados, fierro enlozado, accesorios cromados, 5 1|2 y 6 pies, ofrecemos muy barato. Escadón, Hoyos y Castro. San Francisco 49. 17-jun.

POR VIAJE VENDO RICO SAlón seda, otro felpa, salita, living, escritorio cuero marroquí, comedor moderno, $ 480; dormitorio flamante, marquesa moderna, paraguero, divan, otros. Nataniel 221. 4-jun.

SANITAS
PINTURA AL AGUA
EN POLVO
UNICAMENTE EN
"LA ALEMANA"
AHUMADA 110

28) MUEBLES Y MENAJES EN GENERAL

AMOBLADO DE GUSto exquisito en imponente estilo moderno ofrecemos a precios verdadera ocasión, únicamente este mes oportunidad para comprar bueno a bajo precio. Fábrica de Muebles "Las Delicias". Delicias 2985. 27 Myo.

LIQUIDACION DE MUEbles finos.—Extraordinaria oportunidad. — Mueblería Republica N.o 47.— Con motivo de la gran liquidación de nuestras existencias de muebles finos, realizamos a precios verdaderamente increíbles juegos de dormitorio, comedores, hall, salón, escritorio, etc., todos de último estilo. Visite nuestro establecimiento y aproveche la oportunidad que le ofrecemos. 25 Myo.

CAOBAS, MUEBLES ANTIguos encontrará. Catedral 2561. 13 Jnio.

VENDO AMOBLADO CUERO ropero, espejo, peinador. San Pablo 1388. 25 Myo.

COMPRO CATRES, MUEBLES, colchones, máquinas Singer. Voy domicilio. Diez de Julio 236. 28-may.

LINDA ESTUFA A CARBON, vendo. Stella 2374 (Población Chacabuco). 25-may.

¡¡¡NO COMPRE SIN consultarnos!!! Estamos en condiciones de ofrecer al público los mejores muebles enchapados o imitaciones perfectas a los más bajos precios de plaza. Facilidades, sin recargo. — Fábrica de Muebles "Las Delicias", Delicias 2985. 27 Myo.

COMPRO MUEBLES, CATRES, menajes, máquinas coser, boletos agencia, cambio muebles modernos por usados. San Diego 1877. Teléfono 63171. 29 Myo.

AMOBLADOS DORMITORIOS, comedores, enchapados, imitaciones. Muebles sueltos. Precios bajos. Facilidades muy liberales. San Antonio 62. 9-jun.

¡¡OCASION VENDEMOS!! Amoblados comedor, dormitorio, hall, muebles sueltos. Delicias 2456. 3 junio

"TALLER TAPICERIA" JORGE Azócar, Avda. Portugal 631. Hace hechuras amoblados confortables, cojines pluma, distinción y elegancia. Reparaciones, tapicería, barnices domicilios. Especialidad colocaciones cortinas, fundas. Presupuesto económico. 27 Myo.

¡FACILIDADES SIN REcargo! Ofrecemos para amoblados comedor, dormitorios confortables, todo moderno, precios incompetibles. Le conviene visitarnos. Mueblería Rosemblatt. Bandera 649-655. 10 junio

"FABRICA INDUSTRIAL de muebles". Invita al público a inauguración su salón de ventas, donde encontrará más extenso surtido de muebles, al mismo precio que a los comerciantes. Visítenos, se convencerá. San Diego 174, segunda cuadra Alameda. 2 junio

COMEDORES Y DORMITOrios, enchapados y corrientes, lo más barato. "Banco de Muebles"; facilidades de pago. Delicias 2695. 6 junio

COMPRO MUEBLES, PIANOS, máquinas coser, menajes, voy domicilio. Lira 933. 29 Myo.

¡MUEBLES FINOS! FABRICAmos a gusto del cliente, según catálago. También muebles niquelados: Fábrica de Muebles "La Argentina". San Antonio 464, Teléfono 64667. 16 Jun.

¡¡FABRICA DE MUEBLES!! "La Fantasía": Vende directamente muebles al público. Arturo Prat 1154. Teléfono 66868. 2 Jnio.

VENDO DORMITORIO, COMEdor, escritorio, plantas. Lira 567. 25 Myo.

CALIDAD Y PRECIOS BAjos solamente en la "Mueblería América". Visítenos. 361 San Antonio 361, entre Huérfanos y Merced. 4 junio

COMPRAMOS MUEBLES, MAquinas Singer, catres, colchones, vamos domicilio. San Pablo 2602. 27 may

$ 250. COCINA ECONOMICA sólida. Irarrázaval 2308. 25 My

SE REALIZA TODA CLASE DE muebles, precios rebajados. Cambiamos sus muebles antiguos por nuevos. Grandes facilidades. La Baquedano, San Diego 1283. 4 junio

¡OPORTUNIDAD UNICA! realizamos comedores, dormitorios confortables, precios irrisorios. Visítenos, economizará dinero. Otorgamos facilidades sin recargo. La Baquedano. San Diego 1283. 4 junio

URGENTE VENDO AMOBLAdo escritorio cuero, 260; bonito amoblado comedor, 450; dormitorio moderno, 550; catres bronce, ropero luna, 130; paragüero, Lord Cochrane 515. 27 Myo.

¡¡COMPRO!! MUEBLES, CAtres, colchones, máquinas Singer, mármol, menaje en general. San Diego 1925. Teléfono 74648. 6-Jn.

28) MUEBLES y MENAJES en GENERAL

FABRICA "LAS BALEARES". San Pablo 3120. Sommieres coloniales, precios fábrica. 12 Jun.

¡A MITAD DE PRECIO DE otras mueblerías! Vendemos: amoblados comedor, dormitorio, hall, catres, colchones, sobrecamas. Gran stock escritorios oficinas, profesionales, fabricados: "GRAN FERIA MUEBLES". DELICIAS 3035. Unica Santiago no tiene sucursales. 2 junio

COMPRO MUEBLES, CATRES, colchones, pianos, cocinas, espejos grandes, cualquier estado, baños, diversos objetos. San Francisco 1028. 2-jun.

LAMPARAS MODERNAS CON facilidades pago, encuentra en Delicias 387. 6 Jun.

COLECCION DE QUISCOS, ARtículos cerámica, novedades, en Delicias 387. 6 Jun.

OPORTUNIDAD UNICA aproveche las grandes ocasiones que le ofrece la Mueblería Central, San Diego 302 en toda clase y estilo de muebles. 21 Jun.

URGENTISIMO VENDO $ 490 amoblado comedor, $ 580 dormitorio, $ 260 amoblado escritorio, $ 140 ropero, living, catres, mesa, sillas, muebles sueltos. Lira 933. 29 Myo.

VENDO MUEBLES. ROSAS 1210, departamento B. 25 Myo.

"MUEBLERIA VALPARAISO". Dormitorios, comedores, sillas, muebles sueltos. No pague de más. Compre al fabricante. Depósito ventas: San Diego 993. Fábrica: Victoria 1150. Teléfono 68585. 6-Jun.

¡¡GRANDES FACILIDADES PAgo!! Catres, colchones, muebles, encontrará. San Diego 1925. 6-Jun

FABRICA MUEBLES MIMBRE, única en el barrio, se fabrica gusto cliente, precios bajos. Independencia 395. 6 Jun.

29) MATERIALES DE CONSTRUCCION

FIERRO GALVANIZADO, LIso: San Pablo 1179. 1.o junio

CEMENTO MELON.— SACK. 1.o junio

FIERRO REDONDO PARA construcciones.— Sack. 1.o junio

FIERRO ACANALADO, GALvanizado: Morandé 817. 1.o junio

ZUNCHOS LISOS Y AMPOllados donde Sack. 1.o junio

PINTURA EN PASTA. 1.o junio

PARA FIERRO: SACK. 1.o-jun.

S. SACK, BARRACA DE fierro: San Pablo 1179, Morandé 817. Precios bajos. 1.o-jun.

PUERTAS, VENTANAS, GALErías, tipo standard, completo surtido. Despachos rápidos a provincias. Fábrica Iriondo Hnos. Matucana 23. 5 junio

29) MATERIALES DE CONSTRUCCION

PINTURAS TIERRAS COLOres, materiales, construcciones, alcantarillado. Portugal 1383. 2-Jun.

¡PUERTAS, VENTANAS! GAlerías, mamparas, el surtido más completo en plaza, lista para entrega y también sobre medida. Despachamos provincias. Grandes Talleres "Fénix". Av. Bernardo O'Higgins 739. 6 Julio.

TECHO ECONOMICO, $ 3 plancha, canalada, para techo, 110 x 80. Matucana 551. 8 Julo.

LA YANKE, FABRICA IRIONdo y Blossin. — Puertas, ventanas, galería, mamparas, gran surtido completo en tipo Standard, listo para entregas y sobremedida. Despachamos provincia contra reembolso. Almirante Barroso 770, esquina San Pablo. Teléfono 89162. 6 junio

"TECHO FONOLITA" JOSE Angelini. Galería Alessandri 9-A Teléfono 62973. Depósito: Av. Matta 375. 5-Jun.

MATERIALES ESTANDARDIzados de cemento; bloques huecos, "Termo" M. R., escaleras de caracol, losas para terrazas y aceras, etc. D. G. Downey Cía. Providencia 1970. Teléf. 40842. 12 junio

FABRICA DE PUERTAS Y Ventanas "La Moderna": Gran Avenida 2774. Completo surtido en mamparas, galerías, etc. Puertas todas de raulí, desde $ 35. Especialidad en trabajos de medidas. Se atienden pedidos de provincias. 16 Jun.

FABRICA DE PERSIANAS DE maderas, se hacen, componen. Rosas 1663. Teléfono 66458. 27 may

FIERRO PERFIL Y REDONDO todas dimensiones, usado; puertas, maderas pino y roble; cañerías; materiales en general. ¡¡¡De ocasión!!! Maipú 70. 28 may

¡DEMOLICION! PUERTAS, mamparas, ventanas, vitreaux, pilastras, centros, molduras. San Diego 1671. 4 Jun.

¡DEMOLICION! PORTONES para bodegas o boxes, W. C., parquet, San Diego 1671. 4 Jun.

¡DEMOLICION! PINO OREgón, rible, ventilaciones, cañerías, medidores gas. San Diego 1671. 4 Jun.

TEJAS USADAS, VENDO VArios miles, doy puestas domicilio. Cumming 714. 25-may.

TEJAS PLANAS CEMENTO, $ 7 metro cuadrado. Lira 715. 26 Myo.

CEMENTO BLANCO, BALDOsas, tubos cemento, granito artificial. Lira 715. 26 Myo.

¡¡¡EDIFICAMOS!!! PAGANDO 50 o|o, 15 años. Lloyd Gac de Crédito. Huérfanos 1270. 6 Jun.

MATERIALES CONSTRUCción, nuevos y usados, cómprelos en antigua Feria Materiales, Monjitas 845, mayor surtido en plaza. Precios módicos. 21 Jun.

PLANCHAS FIERRO GALVAnizado y sacos compro ocasión constantemente. Cóndor 716. 25 mayo

VENDO 2.000 ADOBES, $ 400 Estación Central. Tratar: Acacias 2390 (Macúl). 25 Myo.

VENDO ADOBES NUEVOS, $ 120 el mil. Chacabuco 18. 26-may.

BUEN TORNERO MECANICO para garage, necesito. García Reyes 81. 26 M.

30) MAQUINAS REGISTRADORAS, ESCRIBIR Y COSER

SE COMPRAN DOS MAQUINAS escribir. General Mackenna 1521. 26 My.

30) MAQUINAS REGISTRADORAS, ESCRIBIR Y COSER

SU MAQUINA DE TEJER O coser, ¿está mala? Mandela a San Diego 276. Teléfono 87590. 31-M.

MAQUINAS "SINGER", LIQUIdamos existencias, conclusión negocio. Facilidades pago. Claras 162. 27 Myo.

MAQUINA DE CORTAR CAMIsas y corbatas, vendo de ocasión. 21 de Mayo 564. 29 Myo.

ARRENDAMOS MAQUINAS rectilíneas N.o 5, 6, 7; pagamos bien. Molina 999. 30-may.

TELARES "PINOCHET" SUEcos, grandes, facilidades pago. Venta hilados. Irarrázaval 2214, teléfono 43969. 30-may.

COMPRO MAQUINAS SINGER pie, mano, boletos, pago comisión, intermediario. Claras 162. 28-may.

REGISTRADORA "NATIOnal" sin uso, modelo 1937, traspaso cinco mil pesos menos, valor, pago mensualidades. Diez de Julio, esq. Portugal (Almacén). 25 Myo.

31) MOTORES, MAQUINARIAS Y ARTICULOS ELECTRICOS

MOTORES ELECTRICOS MARca Garbe-Lahmeyer, protegidos, de construcción fierro fundido, con descanso bolita. Precios ventajosos. Hampel y Kostel Ltda. Santo Domingo 1031. 4 Jun.

HARNEROS (PLANCHAS PERforadas) para agricultura, minas, molinos, gran existencia y sobre medida, ofrece. Fábrica Looser. Cumming 861. 3-Jun.

MOTORES ELECTRICOS, ocasión. San Diego 721. 8-jun.

MAQUINARIAS, CALDEROS, correas, de ansos, transmisiones poleas. Ocasión venden: Manuel y Emilio Sala. Rodolfo Philippi 36. 6 junio

ARADOS, RASTRAS, CUARTAS y tapadoras de trigo, ofrece a usted la Fábrica Unión America, na 245. 7 junio

SE VENDE CALDEROS DE VArios tamaños, autoclaves 2.800 litros, horno para pastelería portátil y varios tecles de ocasión. Chacabuco 31. 26 Myo.

¡¡¡MOTORES ELECTRICOS!!! Continuamente existencia. Cintolesi. Morandé 220. 12 junio

BOMBAS HIDRAULICAS MARca Siegmund de todas capacidades, para todas presiones, continuamente en existencia. Ingenieros E. Cintolesi y Cía. Ltda., Morandé 220, casilla 13220. 17 junio

PLANTA PARA ALUMBRADO eléctrico 2 K. W., vendo. Andrés Bello 475. 28 Myo.

VENDO MAQUINA TEJER Chaffause, siete. Carmen 98, casa 10. 26 My.

BATIDORAS PARA MANTEquilla, Emulsionadoras y otras máquinas. Colorante y etiquetas vende de ocasión. Santa Teresa 659, esq. Víctor Manuel, de 10 a 12. 26 My.

COMPRO AUTOCLAVE, CALdero chico, y motor gas pobre 20 H. P. Moneda 1320. 29 Myo

MOTOR ALTERNO 4 H. P., vendo. Chacabuco 25. 25 Myo.

MAQUINA BLAC, PARA COser neumáticos, vendo. Arturo Prat 597. 25-may.

SOLDADURA ELECTRICA INsuperable. Delicias 2425. 23 Jun.

31) MOTORES, MAQUINARIAS y ARTICULOS ELECTRICOS

MOTORES DIESEL "SENdling", marca ultra, modernos económicos, todas potencias. Ingenieros Cintolesi. Casilla 13220. Morandé 220. Santiago. 23 Jun.

SE COMPRA UNA MAQUINA de tejer en buen estado. Dirigirse a casilla 98, Valparaíso para verla. 28 My.

MAQUINA REMACHADORA DE balatas, corriente continua vendo. Chacabuco 15. 27 My.

32) NEGOCIOS E INSTALACIONES,

Compran y venden

ANTES DE COMPRAR UN NEgocio consulte nuestra oficina. No cobramos comisión al comprador. Merced 64, oficina 40. 30 Myo.

SOMBRERERIA SEÑORAS, centralísima, muy antigua, acreditada, vendo. Tratar: Compañía 1025. 29 Myo.

VENDO ESTANDERIAS PARA depósito licores, muy buen estado. Blanco Encalada 2774. 25 mayo

JOHNSTONE COMPANY, COMpra y vende almacenes, bares, cabarets, depósitos licores, carnicerías, boticas, industrias, desde 5,000 a 200,000 pesos. Sin comisión al comprador. Merced 864, oficina 40. 30 mayo

VENDO BAR RESTAURANT. Balmaceda esq. Peñaflor. Talagante. 25 Myo.

VENDEMOS ALMACEN BArrio populoso. Actualmente capital reducido. Herrera 1307. 25 Myo.

ACREDITADO ALMACEN CON anexo licores, vendo falta capital, doy facilidades. Cuevas 1801. 26 mayo

SE VENDE CAFETERIA, PENsión, por no poderla atender. Bulnes 817. 26-may.

ANTES DE COMPRAR O VENder instalaciones, diríjase a Bulnes 839, teléfono 66584. Mesas de 60x80, $ 15; sillas desde $ 5. 7-jun.

VENDO, PERMUTA FABRICA Tejidos jersey, seda, algodón, piqué esponjas. Independencia 327. 27 Myo.

BALANZA BERKEL, ALMAcén, vendo ocasión. Arturo Prat 368. 27 mayo

COMPRO FONDOS JABONEros y útiles jabonería. Escribir a Casilla 13165. 27 mayo

VENDO CAJA DE NEGOCIO. Arturo Prat 1524. 25 mayo

ITALIANOS APROVECHEN ALmacén, frente dos poblaciones. Tratar: Chacabuco 18. 25-M.

VENDO, ARRIENDO INSTALAciones Bar;; espléndido local, barrio muy comercial, traspaso arriendo. Independencia 460. 25-may

VENDO ROMANAS, 200, 500, 1,000 kilos. Independencia 149. 27 Myo.

$ 70,000, IMPRENTA, BUENAS instalaciones completas, sin comisión, vendo. Casilla 13268. 28-may.

¡¡¡ BERSANO !!! COMPRAventa negocios; operaciones rápidas; ¡¡Clientela en toda la República!! ¡Treinta años establecidos! Huérfanos 1059. 27 Myo.

VENDO ACREDITADA PEScadería, calle Castro 409. 27 Myo.

VENDO EXPLENDIDO NEGOcio abarrotes, venta mensual $ 45.000, a prueba. Datos: Morandé 291, oficina 58 3.er piso. 25 Myo.

DEPOSITO LANAS, BIEN ubicado, buena venta, vendo en imposibilidad atenderlo. Recoleta 464. 27 Myo.

OCASION, BARRIOS POPUlares, véndese almacén con depósito. Vicuña Mackenna 241. 28-may.

HOTEL Y RESTAURANTE, EL mejor de Puente Alto, venta mensual $ 15,000, 15 piezas, 5 dormitorios amoblados, instalación de bar, 2 baños instalados, 2 grandes comedores, 4 kioscos, etc., véndese. Silva Nueva York 17, 4.o piso. 26-may.

MOSTRADOR, VIDRIERA EStendida, otra alta, en perfecto estado, vendo de ocasión. San Alfonso 1832. 26-may.

VENDO CARNICERIA ANTIgua. San Francisco N.o 232. 31-may.

OCASION VENDO ESTANTEría y mostrador de raulí, barnizados. Pueden verse: Santa Rosa 48. 27-may.

URGENTE SE VENDE LAVANdería antigua y acreditada. Herrera 570. 26-may.

VENDO PASTELERIA CON casa habitación central, arriendo barato. Datos: Bandera 850. 28 My.

VENDO ALMACEN Y BODEGA. Sta. Rosa 2109. 26 My.

OCASION PELUQUERIAS, UTIlidades comprobadas. Tratar: Franklin 561. 26 My.

OFICINAS "CHILE". AGUSTInas 1070, oficina 137, venden:

$ 25,000, EMPORIO, DEPOSITO licores, muy acreditado, barrio alto. 25 Myo.

$ 7,500, CARNICERIA, MUCHA clientela. San Francisco, cerca centro. 25 Myo.

$ 8,000, CARNICERIA ANTIgua. San Pablo. 25 Myo.

$ 9,500, ALMACEN, DEPOSITO licores, barrio populoso. 25 Myo.

$ 45,000, GRAN CARNICERIA, verdulería. La mejor, barrio alto. 25 Myo.

OFICINAS "CHILE". AGUSTInas 1070, oficina 137. Medel.

VENDESE ANTIGUO Y ACREditado depósito licores y peluquería, buena clientela. Bascuñán 1157. 31 Myo.

SE VENDE UNA SASTRERIA con derecho local. A. Prat 24. 26 Myo.

VENDO MUEBLES PELUQUEría. Ofrécese de ocasión. San Pablo 1760. 26 My.

VENDO NEGOCIO PATENTE varios, derecho local. San Alfonso 1127. 26 My.

32) NEGOCIOS e INSTALACIONES

Compran y venden

VENDO VIDRIERA PASTELEría, estante fuente soda, aviso luminoso, máquina heladera con botes, silla balanza, una cómoda. Delicias 2129. 25 My.

TRASPASO ACREDITADA PIcadería en $ 5,000. Antecedentes: Delicias 4158. 26 My.

33) OPERARIOS Y OBREROS OFRECIDOS

ENCERADOR, ME OFREZCO para encerar teatros, oficinas y casas particulares, todo aseo en general, con buenas informaciones. Rogelio Ugarte 1233, teléfono 68046, C. M. 25 Myo.

OFRECESE MAESTRO ALBAñil carpintero, con excelente informes, casado, ella para la cocina, para fundos alrededor de Santiago. Comuna, Ñuñoa. Av. Septiembre N.o 2256, entre Acacias y Castaños. E. R. S. 30-may.

LAVADO, ROPA FAMILIAS, recibe casa particular. Teléfono 87774. 25-may.

34) OPERARIOS Y OBREROS BUSCADOS

"MAMELUCOS" DE GABARdina, mezclilla y cotón compre directamente a la Fábrica. Morandé 720. 26 Myo.

MUEBLISTA, SILLETEROS competentes, necesito. Av. Pedro Montt 1559. 29 Myo.

NECESITA COSTURERAS CAmiseras y ayudante cortador. Morandé 605. 29 mayo.

TEJEDORAS CON MAQUINAS rectilíneas propias, necesitamos, trabajo permanente, pagamos bien. Molina 999. 30-may.

"PROFILACTICO STOP. 13 Jun.

MUEBLISTAS NECESITO. — Agustinas 1111. Mueblería, subterráneo. 25-M.

COMPOSTURERAS NECESITO. Bandera 837. 25 Myo.

PLANTILLEROS Y CAMELLOnero, necesitamos. Arturo Prat 951. 25 My.

GRABADOR EN SAN ANTOnio 15, "Relojería". 25 Myo

NECESITO ARMERO PARA fundición en bronce. Arturo Prat 1066. 27 Myo.

ZAPATERO COMPOSTURERO necesito. Av. Matta 871. 25 mayo

APARADORAS, DOBLADORAS, envasadoras, competentes necesito. Girardi 1611. 25 mayo

COSTURERA MODISTAS NEcesito. Chiloé 1207-17. 25 mayo

LAVANDERAS APLANCHADOras necesito. Providencia 1445. Lavandería Alemana. 25 mayo

PEINADORAS COMPETENTES, necesita. Ñuble 1081. 25 My.

SE NECESITAN MAESTROS Y oficiales bronceros, un hojalatero de banco y maestro cerrajero. Recoleta 1185. 25 My.

MUEBLISTAS, GOTICOS Y oficiales, necesito. Agustinas 1111, subterráneo. 26 Myo.

APRENDIZ PARA FABRICA DE carteras. Av. España 418. 25 My.

MUEBLISTAS NECESITO. — Chiloé 1189. 25-M.

RRENSISTA COMPETENTE, necesita. Imprenta Carmen 545. 25-M.

NECESITO ARMADORES ENchinchado a mano. Juan Vicuña 1423. 25-M.

AYUDANTAS, APRENDIZAS, vestoneras, necesito. Mapocho 1615. 25-M.

MUEBLISTAS, NECESITO. — León Prado 527. 25-M.

NECESITASE HOMBRE PRACtico, para ensacar carbón, con recomendaciones. Mapocho 1560. 25 Myo.

BARNIZADORES COMPETENtes, necesitamos. Sto. Domingo 2465. 25 Myo.

CABALERIZO CON BUENAS recomendaciones, se necesita en San Pablo N.o 2501. 27 Myo.

SILLETERO FINO COMPEtente, enchapados, necesito permanente. Mc-Iver 233. 9 Junio.

CANTEROS PARA RANCAgua necesito, tratar con Carlos Silva. Mujica 587. Rancagua. 26 Myo.

APRENDIZ SERVICIO, NECEsito. Rosas 2747. 26-may.

AYUDANTA MODAS, NECEsito. Lira 1132. 25-may.

NECESITANSE MECANICOS competentes para automóviles. Monjitas 739. 25-may.

BUEN LIJADOR DE TACOS, necesita. Fábrica Calzado. Club Hípico 650. 26-may.

OPERARIAS PAÑUELERAS, necesítanse, Monjista 792. 26-may.

AYUDANTAS COMPETENTES modas, necesito. Santa Rosa 69. 25-may.

NECESITO LAVANDERA Y camisera posticera. Lavandería. Herrera 570. 26-may.

NECESITO CHOFER COMPEtente para camión Saurer. Borgoño 1742. 25-may.

COSTURERA MAQUINA COMpetente necesito. Bandera 542. Depto. B. 25 M.

FABRICA DE CALZADO NEcesita buenas revisadoras para el envase. San Francisco 982. 25 My.

NECESITO LAVANDERA. LAvandería. Moneda 2496. 25 My.

NECESITO PREPARADORA competente en sombreros de señora. Delicias 1749. 28 My.

JARDINERO FRUTICULcultor, extranjero, entendido viñas, ofrécese cargos responsabilidad, buenas recomendaciones. Delicias 2130. Teléfono 63492. 26 My.

26 Myo.

34) OPERARIOS Y OBREROS BUSCADOS

FABRICA DE CALZADO NECEsita tirador cortes. Chacabuco 554. 25 My.

COSTURERA MUY PRACTICA en máquina eléctrica necesito. Irarrázaval 1115. 25 My.

CAMISERA NECESITA LAvandería. Enrique Mac-Iver 20[illegible]. 25 My.

SE NECESITA BUEN CORTAdor de suela plantilla señora y plantilleros niñita. Maturana 6[illegible]. 26 My.

PELUQUERO DE FIRME NEcesito. Diez de Julio 566. 25 My.

NECESITO VENDEDOR BUEnas escobas. Argomedo 474. 28 My.

JOVEN CORTADOR CARNES competente recomendado necesitase Carnicería Francesa Mercado Central 48. Presentarse en la tarde. 25 My.

NECESITANSE AYUDANTAS vestoneras. Toesca 2554. 26 My.

NECESITO OFICIALES MUEblistas competentes. García Reyes 460. 26 My.

TIRADORES CORTES, NECEsito. San Pablo 3101. 26 My.

FABRICA DE CALZADO, NEcesita buen sacador de punteras para Goodyear y Plantilla. Gálvez 1043. 28 My.

GOTICO NECESITO. AVDA. Viel 1078. 25 My.

NECESITO AYUDANTE REMAtador adelantado y niños. Chacabuco 32. 25 My.

NECESITO PICADORES LEÑA y repartidores carretela. Bascuñán Guerrero 1199. 26 My.

NECESITO MAESTRO PARA hacer calugas. Chacabuco 21 A. 27 My.

35) OBJETOS Y ANIMALES PERDIDOS

HABIENDOSE EXTRAVIADO libreta Caja Ahorros. Vicuña Mackenna número 903, queda nula por haber dado el aviso correspondiente. 25 Myo.

36) PROPIEDADES COMPRAN

PROPIEDADES 30,000 a 400,000, con fuertes deudas o facilidades, déjela hoy mismo, esperan varios clientes para negocio rápido. Galería Alessandri 2 (por Huérfanos). 25 My.

¿DESEA VENDER SU PROPIEdad rápidamente? Pruebe con mi oficina, deme su orden sin exclusividad. Alfredo Gutiérrez. Huérfanos 1153. 27 Myo.

COMPRO CASA HASTA 65,000 prefiero central, 25,000 contado. Casilla 1953. 26 Myo.

$ 30,000, COMPRO CONTADO propiedad renta, negocio directo. Miguel Claro 366. 26 Myo.

COMPRO FUNDO RULO, 60 hectáreas, apto ovejería, [illegible] Central. Dirigirse: Casilla [illegible]. 25 mayo

$ 70,000 COMPRO HABITAción moderna, tres dormitorios, $ 30,000 contado, saldo largo plazo. Prefiero Vicuña Mackenna, Ñuñoa, Llano, Carta L. Victoria 71. 28 My.

37) PROPIEDADES VENDEN

Casas, Sitios y Chalets

JORGE BARRERA EX CORTAdor de Muzard y Cía., Mac-Iver 225 (ex Claras), ofrece confecciones y hechuras para caballeros, señoras y niños. 30 My.

$ 50,000, BUENA CASA. JUárez Corta 652. 25 My.

¡¡EMPLEADOS!! SITIOS GRAN Avenida 4835, entre paraderos 10 y 11. Nueva población residencial. Pavimento concreto, agua, luz, gas. Desde $ [illegible]. Tratar: Compañía 1091. 30 My.

CORREMOS GASTOS: POSEsión efectiva, cobranzas, particiones, juicios comerciales, civiles, tributarios, desahucios, revisión, formación títulos. Departamento Jurídico. Lloyd Gral. de Crédito. Huérfanos 1270. 3 junio

OCASION, GRUPO TRES LOcales comerciales (2 esquinas) $ 110,000, deuda Caja: 9,500, facilidades pago. Tratar: Baquedano 740. 26 My.

18,000 CASITA, BARRIO RECOleta, calle Raquel, es chica. Galería Alessandri 2. 25 My.

9,500 CASITA STA. CAMILA Ovalle; deuda 2,000, para poca familia. Galería Alessandri 2 (Por Huérfanos). 25 My.

11,000 CASITA, CASTILLO CERca Cumming. Deuda, Dividendo mensual 30. Galería Alessandri 2. 25 My.

Niños SANOS y ROBUSTOS
SI LOS ALIMENTA CON
HARINA FOSFATADA
SHIRLEY
$ 1.80 PAQUETE 1/4 K.

CB 89 Radio "Otto Becker"

EL SERVICIO INFORMATIVO DEL DIARIO "LA NACION"

TRANSMITIRÁ HOY, DE 9.45 a 10 P. M., LOS SIGUIENTES

AVISOS ECONOMICOS

POR VIAJE VENDO RICO SALON SEDA, otro felpa, salita, living, escritorio cuero marroquí, comedor moderno, $ 480; dormitorio flamante, marquesa moderna, paragüero, diván, otros. Nataniel 221.

"PIELES VIENA" DEVUELVESELAS NUEvas. Curtidos, teñidos. Merced 575.

CASA CRISTI, DELICIAS 2180, P. GRANEllo, frente T. Carrera. Por demolición del portal realizamos toda nuestra actual existencia de calzado fino para damas, hecho a mano. Aproveche.

COMPRO NUECES, CERA, MIEL, CUEROS y crin, grandes y pequeñas partidas. Pago los mejores precios. Exposición 136. Teléfono 65998.

MANTAS DE CASTILLA, PONCHOS DE LAna y mantas de agua, todo ocasión. Bazar Los Dos Caballos Blancos, Delicias 3261.

DEPURE SU SANGRE, EVITE GRANOS, manchas, ronchas del cuerpo. Purificol Keller (no contiene mercurio) indicado enfermedades crónicas, heridas rebeldes, afecciones reumáticas, etc. Base: decoctos vegetales. Pídase farmacias surtidas.

COMPRO MUEBLES, CATRES, MENAJES, máquinas coser, boletos agencia, cambio muebles modernos por usados. San Diego 1877, teléfono 63171.

RADIOS CON FACILIDADES PAGO. MOdernos receptores ambas corrientes, desde 900 pesos. ¡Visítenos. Pasaje Matte 81, entrepiso oficina 7.

CASIMIRES INGLESES POR CORTES. VIsite nuestro novedoso surtido. Sociedad Chilena de Automóviles, Delicias 70.

IMPOTENCIA, HOMBRES DEBILES, MUJEres pálidas, anémicas: su gran tónico Energiol. Eficaz, rápido, seguro. Frasco: $ 9. Base: manganeso, fósforo asimilable.

IMPOTENCIA SEXUAL, DEBILIDAD NERviosa, agotamiento prematuro, pérdida memoria: tómese Neurocebrol. Reconstituyente vigorizador. Aumenta la fuerza sexual la energía nerviosa y cerebral. Contiene magnesio, fósforo. Pídase farmacias surtidas.

FAJAS MARLENE, MODELADORES, MEDIdas, arreglos pieles, teñidos, transformaciones. Vendo cuellos baratos. Estado 363, Puente 663.

COLOSAL LIQUIDACION MUEBLES MOdernos, por balance. Todo mitad de precio. Enchapados o imitaciones perfectas. Ocasión sólo por este mes. Mueblería Rosenblatt. Bandera 649-655. Gran letrero luminoso. No confundir.

FABRICA DE PUERTAS Y VENTANAS "LA Moderna". Gran Avenida 2774. Completo surtido en mamparas, galerías, etc. Puertas todas de raulí, desde 35 pesos. Especialidad en trabajos de medida. Se atienden pedidos de provincias.

LA DEBILIDAD SEXUAL YA NO ES PROblema de gravedad. Use Bismolan, a base de las últimas experiencias científicas. Pida boticas.

MAMELUCOS DE GABARDINA, MEZCLIlla y cotón, compre directamente a la Fábrica: Morandé 720.

MATERIALES CONSTRUCCION, NUEVOS Y usados, cómprelos en antigua Feria Materiales, Monjitas 845. Mayor surtido en plaza. Precios módicos.

FABRICA DE CASIMIRES Y CASINETAS. Molina 999. Domb y Cía.

LA JOYERIA YORK CANJEA TODA CLASE joyas antiguas por joyas modernas, al gusto del público. Merced 868.

LIQUIDACION DE MEDIAS FINAS CON aumento $ 9, de la Fábrica El Palacio de las Medias, Galería 21 de Mayo, 557, oficina 16, última a mano izquierda.

Avise usted en nuestra SECCION AVISOS ECONOMICOS y podrá obtener una propaganda gratuita por esta importante BROADCASTING.

CENTRAL HOY

MATINEE VERMUT Y NOCHE

LEO FILMS CONTINUA SU SERIE DE GRANDES ESTRENOS

MARCELLE CHANTAL
VICTOR FRANCEN
JEAN PIERRE AUMONT

en

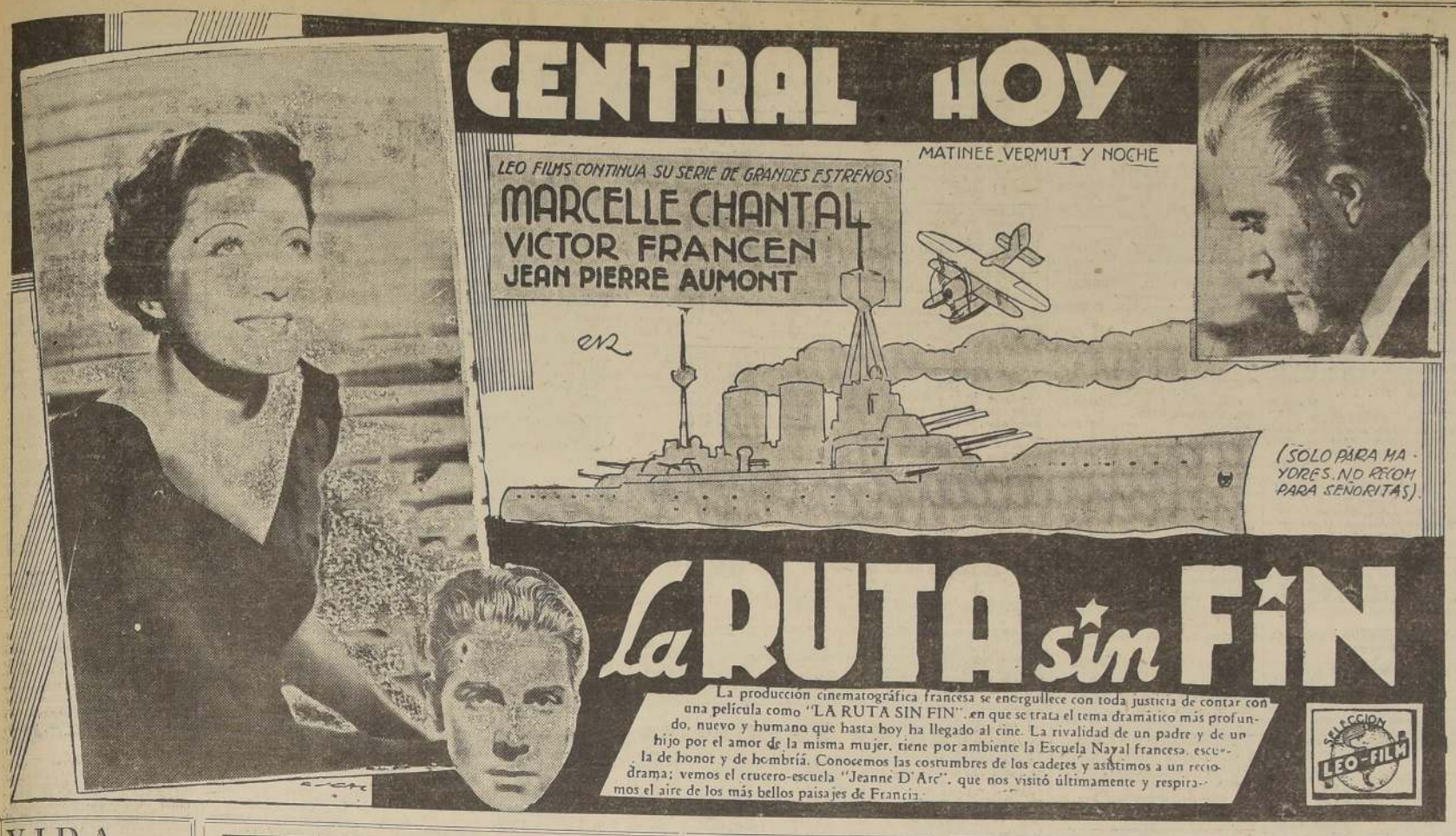

(SOLO PARA MAYORES. NO RECOM. PARA SEÑORITAS)

La RUTA sin FIN

La producción cinematográfica francesa se enorgullece con toda justicia de contar con una película como "LA RUTA SIN FIN", en que se trata el tema dramático más profundo, nuevo y humano que hasta hoy ha llegado al cine. La rivalidad de un padre y de un hijo por el amor de la misma mujer, tiene por ambiente la Escuela Naval francesa, escuela de honor y de hombría. Conocemos las costumbres de los cadetes y asistimos a un recio drama; vemos el crucero-escuela "Jeanne D'Arc", que nos visitó últimamente y respiramos el aire de los más bellos paisajes de Francia.

SELECCION LEO-FILM

REAL HOY

MATINEE VERMOUTH Y NOCHE

Un BELLO GENERO COMICO, UNA INGENIOSA NOVEDAD QUE HARA PERECER DE RISA A TODO EL MUNDO NOS TRAEN

Charles RUGGLES
Mary BOLAND
y
Gail PATRICK
en
UNA NOCHE de APUROS

Paramount

SOLO PARA MAYORES

VIDA SOCIAL

VIAJEROS.—

Por la combinación transandina de hoy se dirigen a Buenos Aires para continuar viaje a Europa, don Manuel Barahona Vargas, señora Laura Justiniano de Barahona e hijos.

—Se ha dirigido a Paris, donde fijará su residencia, don Arturo Hermosilla Gaona.

—A Valparaiso, don Manuel Villalón Camus y señora Maria Villalón de Villalón e hijos.

—A Buenos Aires se dirigen hoy, los señores Eduardo Pozo R., Héctor Rocuant E. y Ricardo Vilado O.

—A Concepción, regresó don Gaspar Yuseff U.

—De Concepción, don Desiderio González Medina y señora Magdalena Ginouvés de Gonzales.

—A Buenos Aires se dirigen hoy, las señoras Berta Pristo de Herrera y Cristina Figueroa de Pérez.

—Al mismo punto, se dirigen hoy para continuar viaje a Europa, los señores Carlos Toro Concha y Guillermo Pereira Irarrázaval.

—Ha regresado de Europa, donde ha permanecido en viaje de estudio, el señor Jorge Raúl Fuenzalida Urzúa.

EN LA DIPLOMACIA.—

El Excmo. señor Ministro de Yugoeslavia ofreció el domingo último un almuerzo en honor del Directorio de "Jugoslavenski Dom" (Club Yugoeslavo en ésta), al que asistieron: el presidente del Club, señor Dino Peric K; señor Pavle Gjurinov.c, presidente honorario; Sr. Frano Eterovic, Consul honorario de Yugoeslavia; señor Petar Petrivic, presidente del Comité editorial de "El Heraldo Yugoeslavo"; señor Juraj Matulic, Director de "Jugoslavenski Glasnik"; señor Vojislav Mirkovic, Secretario de la Legación, y los miembros del Directorio, señores: Ivan Antun Vodanovic, Drago Leontic, Luka Rakela, Emil Bulat, Andrej Cunja, Martin Cvitanovic, Velimir Zuvic, Janko Becki, Josip Vuletin, Tomo Ivanovic y Hugo Rosskam.

MANIFESTACIONES.— ..

Se llevarán a efecto las siguientes:

Te de despedida de soltera que le ofrecen sus amigas hoy, en el Club de la Unión, a la señorita Luz Diaz Alemany.

—Te de despedida de soltera, que ofrecen hoy en el Club de la Unión un grupo de sus amigas, a la señorita Editha Nebel Brockmann.

—En honor del señor Oscar Cruz Lavin se llevará a efecto hoy una comida en el Club de la Unión.

—El miércoles 26, se realizará un te en el Hotel Savoy, de despedida de soltera, a la señorita Josefina Calvo W.

—El sábado 29, se efectuará una manifestación que sus amistades ofrecen en el Hotel Savoy, a la señorita Emilia Quintero Benavente.

—Mañana miércoles, a las 17.30 horas, se efectuará en la Confitería Ritz, Estado 236 el te con que sus relaciones despiden a la señorita Ana Miale Tenacci, de su vida de soltera.

Las adhesiones a este té se reciben en la caja del Ritz.

Empresa Chilena: "CONDOR"

POLITEAMA

O'HIGGINS

HOY 6 1/4 y 9.30, estreno Metro G. Mayer 1937, en castellano.

En colores, con rumbas y bailes cubanos, al estilo del "Alegre Amador", con FORTUNIO BONANOVA — BLANCA DE CASTEJON — JUAN TORENA, y coros mexicanos, (mayores):

"El CARNAVAL del DIABLO"

$ 3.40 PLATEA — $ 2.40 BALCON y $ 1 GALERIA

Extra Doble: hoy además, en Politeama: CLARO DE LUNA EN EL RIO con Rochelle Hudson.

Hoy en O'Higgins, además, Mary Ellis, en LA DAMA FATAL

REVISTAS del "BALMACEDA"

HOY, 6 1/4 y 9.30, estreno Paramount 1937 (mayores), con FRED MAC MURRAY, y la soprano GLADYS SWARTHOUT, en CHAMPAÑA WALTZ

con canciones castellanas y además, estreno nueva revista:

"La Señorita Arrepentimiento"
en 10 cuadros, estreno.

$ 3.40 PLATEA — $ 1.80 BALCON — $ 0.80 GALERIA
Mañana: LA CARGA DE LA CABALLERIA LIGERA y revista: MAS SUELDO, MENOS PAN.

Espejo.

HOY TEATRO SANTA LUCIA

VERMUT Y NOCHE

Creación de: TITO GUIZAR, ESTHER FERNANDEZ, RENE CARDONA

UNITED ARTISTS

presenta la obra más admirable que se ha producido en castellano.

¡ALLA EN EL RANCHO GRANDE!

APROBADO SOLO PARA MAYORES DE 15 AÑOS. NO RECOMENDABLE PARA SEÑORITAS

Esta pencula pondrá en todos los corazones una incencanto y optimismo. Hará reir y hará también admirar el temple de los hombres del campo mexicano, con una gran rectitud en materia de honor.

Es una película admirable que muestra las costumbres campesinas mexicanas, parecidas a las chilenas y es una exaltación al alma de Sud-América, de nuestra raza.

Entre otras, se cantan las siguientes canciones: ALLA EN EL RANCHO GRANDE, POR TI APRENDI A QUERER, TONADAS Y CONTRAPUNTOS, AMANECER RANCHERO, etc., etc.

PROXIMO DEBUT

AR. ROMEU. JR. Y SU ORQUESTA CUBANA

EN SU TRIUNFAL TOURNEE ALREDEDOR DEL MUNDO

FRANCIA — CHILE — EN EL

SALON DE TE LUCERNA

DON WALTER BAUER SEINE.—

Muy lamentado ha sido el fallecimiento del señor Walter Bauer Seine, ocurrido ayer en esta ciudad.

Sus funerales se efectuarán hoy a las 16 horas, partiendo el cortejo desde su casa habitación, Avda. Pedro de Valdivia 2749.

CURSO CAMPESINO.—

Con gran éxito ha comenzado este curso, organizado por la Juventud Católica Femenina.

Entre las numerosas alumnas inscritas, cuya lista completa iremos dando a conocer, anotamos las siguientes: Josefina Reyes, Lucia Grez, Blanca González Palma, Maria Correa de Silva, Violeta de Gil, Maria Alamos Igualt, Elsa Lobos, Amelia Larrain de Barros, Hortensia Jara, Victoria Ovalle de Zúñiga e hijas, Alicia Alamos Igualt, Javiera Fuenzalida Ruiz Tagle y Elena Silva.

Ayer tuvo lugar la primera clase de agronomia, que en forma muy interesante desarrolló un profesor de ese ramo de la Universidad Católica, y mañana miércoles, de 15 a 17, continuará la clase de corte por la profesora recibida señorita Sara Lara, y la de medicina del doctor Raúl Alendes, iniciadas con tanto éxito.

Las clases funcionarán en Teatinos 765, lunes y miércoles de 15 a 17 horas.

Inscripción, $ 15 por una vez. Para mayores datos dirigirse a Carolina Correa Pereira.

CONCURSO

SECCION BIENESTAR SOCIAL DEL EJERCITO.

Llámase a concurso interno para proveer la plaza de enfermera, con una renta anual de $ 800.00, más el 25% de gratificación que establece la ley N.o 5650.

Bases y antecedentes hasta el 31 del presente, en la Ayudantía de la Repartición, de 9 a 12 y 15 a 18 horas, Dieciocho N.o 181.

EL JEFE.

LA CONFERENCIA DE MAÑANA EN EL CENTRO DE ESTUDIOS RELIGIOSOS.—

Vivo interés ha despertado en nuestros círculos intelectuales y sociales el anuncio de la conferencia que, bajo los auspicios del Centro de Estudios Religiosos, dará mañana en el Teatro Miraflores el señor Ricardo Montaner Bello sobre: "La primera misión diplomática de la Santa Sede ante el Gobierno de Chile (1824)".

La preparación especial del distinguido miembro de la Academia de la Historia y su renombre de escritor y de intelectual, acrecientan el interés que por sí solo ofrece el tema y aseguran completo éxito a la velada.

La velada principiará a las 18.30 horas en punto, y se realizará aunque llueva.

TEATROS Y CINES

MAÑANA DEBUTA EN EL TEATRO COMEDIA, LA COMPAÑIA DE OPERETAS Y ZARZUELAS

ESTRENARA LA OBRA DE AMBIENTE RUSO "KATIUSKA"

Espectación se observa en los círculos teatrales y artísticos y en el público en general, en la víspera del anunciado debut de la Compañía de Opereta y Zarzuela que iniciará mañana por la noche su temporada en el Teatro de la Comedia, debutando, como hemos informado, con la celebrada opereta del maestro Pablo Sorozábal, "Katiuska, la mujer rusa".

Obra hermosa, por todos conceptos, y que, de ser medianamente presentada siquiera, superará a muchas de las producciones con que se ha solido hacer buen cartel; pero es innegable que no sólo los profesionales y los entendidos, sino todo el público de buen gusto, que ama la buena calidad, se han sentido, después de tanto tiempo de vacío, atraídos por la promesa que significa y el esfuerzo que demuestra, la presentación en nuestros escenarios centrales de un conjunto nuevo que, aúnque formado en Chile, ya que traerlo hecho del extranjero resulta empresa costosísima, responde a las exigencias de discreta homogeneidad y de valores que se precisan.

Se dará a conocer "Katiuska", como obra grande, de la cual esta noche, las empresas del Comedia ofrecen a las autoridades y a la prensa, a los intelectuales y a los compositores nacionales, una anticipación del estreno, en un función privada que tendrá lugar a las 9.45.

COMPOSTURERAS SASTRES

DE OBRA GRANDE, NECESITANSE.

PAGA BUEN JORNAL.

SASTRERIA FALABELLA, Ahumada 246.

Frente Banco de Chile.

VENDO

FORD Roadster 1930

2 ASIENTOS, PERFECTO ESTADO.

ESTADO 201.

Dr. MANUEL GUZMAN A.

Estudios en Europa.
Especialista DENTADURAS, bases porcelana, oro. Resorte, acero inoxidable. Puentes, coronas últimos sistemas.
Moneda 1011.

AUTOMOVIL 1937

CERRADO, CUATRO PUERTAS, SIN INTERMEDIARIOS, COMPRO.

Pago al contado.

SANTA ELENA 1475.

GUIA PROFESIONAL

ABOGADOS

AGUSTIN BARROS JARPA, ERNESTO BARROS JARPA, HUMBERTO SILVA, Compañía 1288. N|O.

LISANDRO SANTELICES Abogado Huérfanos 1112. Teléfono 86831, de 10 a 11. 23 Jun.

GUILLERMO ANDRADE Huérfanos 1294. 8.o piso, Oficina 84. 18-jun.

ESTUDIO SERANI Abogados. Huérfanos 1294. — 8.o Piso. 8 junio

JULIO APARICIO PONS Compañía 1288. 31-M.

SALAS ROMO HNOS. Trasladaron sus oficinas a Huérfanos 1294, 7.o piso. 31 Myo.

MEDICOS

DOCTOR CASTAÑON Pulmón. 4-5. Agustinas N.o 1269. Edif. "LA NACION", 4.o piso. Teléf. 82222 y 61979. N|O.

Dr. WAUGH ROJAS Cirugía Aparato digestivo. Tratamiento úlceras. varicosas. Várices. Hemorroides. Miraflores 459. Tel. 8?140. 7 julio

Dr. MANUEL LOSADA Traslado consultorio San Ignacio 50. Consultas: 5 a 7 2-jun

Dr. HUMBERTO PACHECO P. Médic Cirujano. Irarrázaval 2201. Teléfono 43282. Medicina interna, 1-3 tarde. N|O.

J I R O N Niños. 2-4 San Francisco 47. — Teléfono 40474. May.—30

DOCTOR A. BUSTAMANTE Homeópata. Regresó del extranjero. Consultas, Rosas 1551. Teléfono 82398 May.—30

Dr. DIMITSTEIN 1-4. Exclusivamente enfermedades señoras. Partos. Diatermia. Ahumada 17. May.—30

ULTRATERMIA Precios módicos. Ahumada 35. 6 Jun.

CHAIMOVICH Oído, nariz, garganta. Serrano 173. 31-M.

Dr. GIANELLI Estudios Europa. Piel, Sifilografía. Vías urinarias. Catedral 1338. Teléfono 81179. Jul.—15

BEAUMONT Cirugía. Ginecología. Jefe Servicio Hospital Salvador. Merced 334. Teléf. 41367. May.—30

RAMON BRIONES Cirugía. Ginecología. Estética. Pensionado. Santa Rosa 271. 4-6. Teléf. 64621. 20 Julio

DOCTOR RAMOS Enfermedades sangre, piel, gonorreas, várices, úlceras rebeldes. Huérfanos 1917. 2-5. May.—30

Dr. KRUMBACH Especializado Alemania. Señoras. Impotencia. Venéreas. Urinarias. 4-6. Delicias 870. 7—Ag.

Dr. GORGEWSKY Rayos X. Estómago, Hígado Broncopulmonares, Diabetes 2-6 Brasil 39. 30 My.

A. WAISSBLUTH Especialidad: corazón, pulmón. Rayos X, estómago sífilis. Delicias 2294. 3.30-6.30. Teléf: 60002. 11 junio

DOCTORA ARMIDA ZEPEDA Ultratermia 2 - 6 Vicuña Mackenna 1209 14-agost.

Dra. CLARA BARRIA VIDAL Medicina interna, corazón, pulmón, hígado, riñón, etc. Consultas: 3-5. Avenida Vicuña Mackenna 662. Teléfono 63782. 16 Jun.

Dr. ERNANI PARODI Piel-Sífilis. Venéreas. 2-6. Prat 62. Teléfono 74621. 20 Agost.

WEHRHAHN Especializado Alemania. Estómago, intestino, hígado, vesícula. Rayos X. Radiografías. San Isidro 87-A, 3-5. 16 Novbre.

Dr. ROJAS NARVAEZ Cirugía, Urinarias, Sífilis. Merced 327. 6 a 8. Tel. 74955-61181. 30 Jul.

CASTAÑEDA IGLESIAS Ex médico residente Hospital Niños. — Compañía 1851. 20 junio

Dr. MARTINI Corazón, pulmón, estómago, hígado, sífilis. Rayos X.—1-5. San Isidro 245. 17 Jun.

WAISSBLUTH. Corazón, pulmón, estómago, hígado. Puente 622 - 64177. 30 Jun.

CLINICA PIEL, VENEREAS Dr. Sylvester. Santo Domingo 1523. Teléfono 89622. Consultas: 2-8. 30 Jun.

OCULISTAS

Dr. VICUÑA Consultas. 4 a 6. Dieciocho 309. Teléfono 64895. 20 Jun.

OPTICOS

OPTICA HERRMANN Estado 40 Instituto especialista en anteojos. 18-jun.

DENTISTAS

DR. URIZAR BAWDEN Especialidad cirugía y radiografías dentales. Huérfanos 801. 2.o piso. Ofic. 10. Teléf. 81046. 30-jun

Dr. VALENZUELA LABBE Dentista. Cirugía. Dentística general. Consultas: 9-12 y 2-6. Monjitas 299. Teléfono 88068. 21 Jul.

Dr. HECTOR PACHECO PIZARRO Cirujano-Dentista Trabajos rápidos y extracciones difíciles. Consultas: 3 a 8. Agustinas 1269, 4.o piso. Teléfonos 82222 y 61901. N|O.

FRANCISCO ROMERO Dentista Puentes, planchas últimos sistemas. Pedir presupuestos. Rosas 910.— Teléf. 67057. 25 Jul.

Dr. VALENCIA COURBIS Cirujano-Dentista Trasladóse a Estado 42, 6.o piso, departamento 604 (Ascensor) De 2-7. 5-jun.

DR. AGUILERA FLORES Dentista Atención diaria, niños y adultos 9 a 12, 2 a 8. Providencia 2040. Teléfono 42615. 28-may.

JORGE VILLASECA M. 13 años Prof. Escuela Dental. Estudios EE. UU. 1912-1926.— Monjitas 786. Teléf. 60950. 25—Jul

INSTITUTO DE PIORREA Estudios en Europa Clemente Lizana. Antonio Monserrat. Ayudantes Clínica Piorrea. Escuela Dental. Compañía 1048, 5.o piso. Dep. A. Consultas de 2 a 4. Teléfono 83865. 28 Jul.

ALEJANDRO VALENZUELA DIAZ Central 16, 5.o piso. Teléfono 82928. Dentística general. Extracciones. 30 Jun.

ARTEMIO BARRIENTOS Ahumada 71. Consultas 9-1, 3-8. Teléfono 80645. 19 Jun.

SALAZAR ROIJERS Regresó Estudios Europa. Trabajos en horas. Moneda 821. Consultas: 3 - 7. 23 Jun.

JULIO FLORES M. Consultas gratis, facilidades de pago. Puente 557. 31 Myo.

DOCTOR BOLTON Dentista. Procedimientos modernos. Agustinas 1612. Teléfono 87989. Consultas: 10 a 12 y 3 a 5. 30 Jun.

Dr. MIGUEL CONCHA Dentaduras artificiales Ultimos sistemas Ahumada 11—Teléfono 85428. 7 agosto

DENTADURAS ARTIFICIALES Adherencia completa último sistema. Extracciones indoloras. Radiografías. ¿sufre usted ciática, jaquecas, reumatismo? Consulte dentista. Ure Cienfuegos. Merced 632. 30 Jun.

DENTISTICA ESTETICA Dr. BECERRA GOMEZ Estudio: Miraflores 631. Teléfono 81938. May—27

MECANICOS DENTALES

JULIO TOLEDO Dentaduras (planchas) Composturas en dos horas ESTADO 15 31 Myo.

PLANCHAS DENTALES Composturas ultrarrápidas, 15 pesos. Delicias 179. Teléf. 87537. 17 Jun.

LABORATORIO VERGARA Mecánica dental. Composturas rápidas. San Francisco 450. Teléfono 84793. 19 Jun.

MEDICOS VETERINARIOS

M. G. MABILAIS Doctor en Veterinaria. Lord Cochrane 116. Teléf. 88153. Consultas 2 a 5. 4 Jun.

PRACTICANTES

A R A Y A Tratamientos venéreas, curaciones, inyecciones, llamados domicilio. Lastra 613, Recoleta. Teléf. 60832. 17 Jun.

DIOGENES CERDA Cirugía menor, curaciones venéreas, inyecciones. Jofré 272. 5 a 8. 9 Junio

O. REYES Vías urinarias. Sífilis. Inyecciones. Curaciones en general. Arturo Prat 763. Teléfono 87414. 14 Jun.

SOTTOLICHIO 20 años práctica, urinarias, venéreas, inyecciones, curaciones. 11-1; 6 1|2-9. Mapocho 2776. 16 Jun.

18 AÑOS PRACTICA VENEREAS Tratamientos, curaciones.—San Pablo 1438. Todo el día. 17 Jun.

ESCOBAR Urinarias, venéreas, inyecciones, diatermia. Atención 8-1 y 3-9. San Antonio 281. 18 junio

PEDICUROS

CONTRERAS y MARY Pedicuros-Cirujanos Estado 260. Oficina 102, Entrepiso. Teléfono 84552. 3 junio

SIMON Y GEMES Pedicuros-Cirujanos. ¡Pida hora! Teléfono 88947. Huérfanos 930, altos Teatro Central, 4.o piso 42. 9-jun.

PEDICURA Juanetes, cura, quita todo dolor rápidamente SEÑORA NELL Esmeralda 825.— Vendo remedios May.—24

DOCTOR POMMER Titulado Europa. Especialista para pies y piernas. Sistema Dr. Scholl. Pasaje Matte 82, 2.o piso, departamento 211, entrando por Estado. 30 My

C O L O M E R Pedicuro - Cirujano. Titulado Europa. Especialista enfermedades pies. Ahumada 354 Teléfono 85621. 7 Jun.

MASAJISTAS

GABINETE DE MASAJE MEDICO Consulta (médico), 2 a 4. Tratamiento: 9-12 — 2 6. Santo Domingo 2009. Tel. 62967. 10 junio

MATRONAS

SEÑORA VICENTINI Pensionistas, partos. Atención esmerada. Primerizas. — Larga práctica. Avda. Macul 980. Teléfono 43304. 23-jul.

ROSA DE GARCIA Ex jefa Maternidades. Atención médica. Coquimbo 930. 15 junio

NA EAS PEREZ San Diego 357. Embarazos, partos, tratamientos, suturas, atención permanente. Recibe pensionistas. 31 Myo.

H. IZQUIERDO S. Partos. Atención esmerada. Riquelme 741. Teléfono 86576. 4 Jul.

ANA VARGAS BARRERA Ginecologista Unión Americana 627. Teléfono 64237. Jun.—2

SARA AGUILERA DE SOTO Atiendo enfermas. Consultas gratis. Vicuña Mackenna 956. 28-may.

BLANCA PINEDA Ex Jefe Maternidad Recibe pensionistas. Consultas gratis. San Diego 267. 31 My

CARMELA TORO Teléfono 85843. Matucana 640. May.—31.

CELSA GUERRA REYES Partos. Trastornos Periódicos. Tratamientos por técnicas modernas. Casos urgentes. Prescripción médica. Pinto 1376. Teléfono 67694 23 Junio

BLANCA FISHER Matrona Trasladóse Molina 137. Consultas 2 a 7. 3-jun.

ELCIRA GODOY DE CONTRERAS Partos, suturas, tratamientos. Av. Vicuña Mackenna 584. 7 Jun.

CELIA JIMENEZ Catedral 2950, teléfono 88393. 9 Junio

AIDA AZAGRA Recibe pensionistas. Catedral 2227. Teléfono N.o 82524. 11 Junio

BLANCA E. BARRA Ginecologista Enfermas pensionistas. Consultas gratis, 2 5. Arturo Prat 1078. 11 junio

ANA MORA P. San Antonio 781 A. Departamento 1. Teléfono 74890 13-jun.

POLICLINICOS

LABORATORIO Bascuñán 627. Exámenes sangre, diez pesos; orina, cinco. Curaciones cirugía. Venéreas. Inyecciones. Diatermia. Radiografías. Dentistas. 27 mayo

CONTADORES

LUIS O. BOSCHANER SANTANDER HECTOR GUERRERO GONZALEZ Contadores Públicos Autorizados. Ofrecen sus servicios profesionales. Atención esmerada. Peritaje. Técnicos en Legislación Tributaria y Social. Contabilidad en general. Operaciones Bursátiles, New York 52, 5.o piso, oficina N.o 2. Teléfono 84751-8? 12 Jun.

I N A C O Sección Contaduría. Contabilidades - Revisiones - Peritajes — Administraciones Nueva York 80 — Oficina ? Casilla 3408 — Teléfono 65? 1.o Junio

PEÑA LABBE Atiende contabilidad. Compañía 2828. Departamento 1. Casilla 5516. 20 Nov.

Llamados de urgencia

Asistencia Pública, San Francisco 80, teléfono 28; Posta N.o 2 de la Asistencia, Maule esquina de Chiloé, teléfono 85498; Posta N.o 3, de la Asistencia Chacabuco esquina de Compañía teléfono 83333; Asistencia Pública de Ñuñoa, Villaseca esquina de Irarrázaval, teléfono 43360; Oficines y médicos de turno, 43363; Asistencia Pública de San Miguel Avenida San Miguel 1917, teléfono 61542; Asistencia Pública de Providencia, Manuel Montt 803, teléfono 89953; Prefectura de Carabineros, Moneda esquina de Morandé, teléfono 28; Bombas 25; Prefectura de Investigaciones Teatinos esquina de General Mackenna, teléfono 82216;

Turno de Farmacias

Las siguientes farmacias estarán de turno hasta el 29 del presente:

Albala, Delicias 2709; Alemana, Rosas 2002; Londres, San Pablo 4101; Moderna, Mapocho 1999; Real, Rosas-Sotomayor; B emen, J. Pérez 5273; Unión, Av. O'Higgins 3998; Cañón, Bandera 719; Iberia, Estado 101; Cruz Blanca, Avenida Osa 53; Bulnes, Borgoño 311, P. B. Renco; De la Cruz, Providencia 2021; Juana de Arco, Irarrázaval 3411; Maipo, Recoleta 2151; Recasol, Sevilla 1501; Prado, Independencia 2602; Vivaceta, Pinto 2081; Venus, Santos Dumont 589; Salvador, Av. Salvador 837; Radium, M. Montt 2562; Baquedano, Vicuña Mackenna 2; El Pasaje, Portugal 497; Chilena, Molina 609; Lo Vial, Gran Avenida 4755; Giroz, Franklin 1090; Nacional, Portugal-Victoria; Mercurio, San Diego 301; Rozzi, Castro 314; Cousiño, San Ignacio 1301; San Miguel, Sta. Rosa-San Miguel; Burgos, Gran Avenida 6264; Ruiz, Arturo Prat 1601; Bogotá, Sierrabella 1698; Rojas, Bascuñán 1500.

37) PROPIEDADES VENDEN

Casas, Sitios y Chalets

12,000 CASITA NUEVA, BARRIO Macul, 8.30 x 60, poca familia. Galería Alessandri 2. 25 My.

27,000 CASITA NUEVA, CON sala de baño instalada, chimenea, poca familia, barrio Macul, toda pintada. Galería Alessandri 2. 25 My.

38,000 CHALET NUEVO, BARrio Macul, por Caja o facilidades, pisos con parquet, chimenea, varias dependencias. Galería Alessandri N.o 2 (por Huérfanos). 25 My.

48,000 BUNGALOW NUEVO, Vial Sur, cerca Gran Avenida, 20x36. Deuda 25,000 Caja EE. PP. y PP. Galería Alesandri 2. 25 My.

65,000 QUINTA "LOS NOGALES", San Pablo, 16,000 metros. Buena casa, 6 habitaciones, facilidades. Galería Alessandri 2. 25 My.

CASAS RENTA: 100,000. DEUda 62,000, 2 pisos. Sevilla: 100,000. Moneda buena ubicación: 100,000. General Velásquez, lado Alameda: 135,000, deuda 90,000. 2 pisos, C. M. Prieto. 140,000, entrada Irarrázaval, 2 pisos, bien tenida: 172,000. Santo Domingo, 2 pisos, deuda 70,000. 4 cuadras Plaza: 180,000, deuda 108,000. Huérfanos. Galería Alessandri 2. 25 My.

PARA VENDER Y COMPRAR propiedades, visite la oficina Alfredo Gutiérrez, Huérfanos 1153, teléfono 67236. 27 Myo.

¿DESEA COMPRAR PROPIEdades por Cajas de Previsión? Tramitación rápida y segura le ofrece Alfredo Gutiérrez, Huérfanos 1153. 27 Myo.

HAGASE PROPIETARIO. LE ofrezco buenas propiedades con fuertes deudas Cajas de Previsión. Alfredo Gutiérrez, Huérfanos 1153. 27 Myo.

EMPLEADOS PARTICULARES. —Sitios en Providencia, Avenida Las Lilas totalmente urbanizados, pequeñas dimensiones a 30, 35 y 40 pesos metro cuadrado. Consulte planos y presupuestos a Arquitecto José A. Rossetti, calle Compañía N.o 1213, teléfono 89355. 28 Myo.

CASA NUEVA, COMODA, NUEve piezas, todo servicio, produce $ 480 mensuales por viaje regalo $ 28,000. San Luis de Francia N.o 1561. 25 Myo.

$ 24,000, SITIO 10x35. MAIRA. Datos: Miguel Claro 356. 26 Myo.

$ 38,000, VENDO UN CITE Y una casa en $ 90,000. Avenida Italia N.o 1613. 26 Myo.

¡¡¡EMPLEADOS!!! COMPLEtamos fondo retiro edificar, comprar Lloyd Gac. de Crédito. Huérfanos 1270. 6 Jun.

CORREMOS GASTOS: POSEsión efectiva, cobranzas, particiones, juicios comerciales, civiles, tributarios, desahucios, revisión, formación títulos. Departamento Jurídico. Lloyd Gac. de Crédito. Huérfanos 1270. 6 Jun.

$ 18,000 VENDO CASAQUINTA. 4 piezas, corredor, agua, luz, bien plantada cerca Gran Avda. Jorge Cáceres 539. Ovalle. Tratar: Gran Avenida 8163. 26 Myo.

VENDO UNO, O DOS SITIOS en Peñaflor, tratar Gálvez 210. 26 Myo.

37) PROPIEDADES VENDEN

Casas, Sitios y Chalets

MAGNIFICA INVERSION CAsa Tocornal 1548, mínimum rebajado 20,000. (Sucesión Camino). Ante el actuario don Arturo Puelma se rematará el 25 del corriente a las 17 horas, en Agustinas 1540. Gran deuda Hipotecaria, 10 departamentos, buena rentabilidad, edificio sólido. 25 mayo

CASA ESQUINA, HABITAción Barata, excelente negocio. Traspaso. General Velásquez 801. 28 Myo.

$ 80,000, POR AUSENTARME, confortable casa-quinta, extensa, locomoción puerta, quince minutos centro, arboleda, alcachofal, suelos primera clase Dueño: Huérfanos 2303. 27 Myo.

OFICINAS "CHILE". AGUSTInas 1070, oficina 137, venden:

$ 270,000, EXTENSA PROPIEdad, dos pisos, confortable, patios, jardines, dependencias, República, deuda. 25 Myo.

$ 155,000, PROPIEDAD MODERna, tres pisos, confortable, todas dependencias, deuda, $ 90.000 Ñuñoa. 25 Myo.

$ 60,000, CASA-QUINTA, EXtensa, 6,240 m2., edificio sólido, amplio, confortable, Renca.

$ 130,000, CHALET MODERNO, tres pisos, todas dependencias, barrio alto, deuda, $ 45,000, huerto, jardín. 25 Myo.

$ 320,000, GRAN PROPIEDAD, Vicuña Mackenna, dos pisos, construcción sólida, 2,160 m2., dependencias. 25 Myo

$ 220,000, CHACRA DE 10 HECtáreas. Avenida Ecuador. 25 Myo.

22,000 M2., TERRENO, TOBAlaba, Bilbao, precio liquidación. 25 Myo.

3,000 M2., TERRENO EL BOSque, Providencia, precio liquidación. 25 Myo.

10,000 M2., AVENIDA CRISTObal Colón, $ 9. Providencia. 25 Myo.

OFICINAS "CHILE". AGUSTInas 1070. Oficina 137. Medel.

75,000, CERCA HIPODROMO Chile, bungalow nuevo, dos dormitorios, living, baño instalado, linda quinta. Deuda: Caja Empleados Públicos: 60,000. Ismael Jara, Compañía 1223. 25 Myo.

28,000, FINAL BARRIO RECOleta, cerca góndolas, buena construcción, con frente dos calles, sitio todo plantado. Ismael Jara, Compañía 1223. 25 Myo.

$ 27,000 VENDO FLAMANTE Ford Tudor 1935, con maleta. Verlo 13 a 14 horas. Catedral 1721. Teléfono 84336. 26 My.

38) QUINTAS, CHACRAS Y FUNDOS

SEÑOR HACENDADO: NO ESpere mañana para dar datos de su fundo, si lo vende, hay muchos pedidos diferentes zonas, al contado y con facilidades. Galería Alessandri 2. (Huérfanos). 25 My.

200,000 CHACRA A LAS PUERtas de Santiago vendo o permuto, Avenida España 338. 2 junio

PARCELA DE 9 1|2 HECTAreas plantada, con casa habitación y dos de inquilinos, en San José de Nos, véndese. Tratar: Bandera 140.A, 5.o piso, departamento 8 A. 25 My.

PARCELAS CON CASA, HASta 140,000, en Cisterna o cerca, necesitamos urgente. Silva. Nueva York 17, 4.o piso. 26-may.

39) PRODUCTOS MEDICINALES Y DROGAS

SARNA, EXCEMA, ESPINIllas, úlceras, heridas infectadas, sanan rápidamente con "Unguento Max" 0.60 , $ 2. Base: naftol beta. 1.o junio

VIAS URINARIAS, LIMPIAS y sanas con "Glóbulos Kaddé" contra gonorreas, cistitis, arder al orinar. Comience su mejoría hoy. Frasco, $ 7.80. Base: uritona, cubeba. 1.o-jun.

IMPOTENCIA. HOMBRES, débiles, mujeres pálidas, anémicas, su gran tónico "Energiol", eficaz, rápido, seguro. Frasco $ 9. Base: manganeso, fósforo, asimilable. 1.o-jun.

¡IMPOTENCIA SEXUAL!! DEbilidad nerviosa, agotamiento prematuro. Pérdida memoria, tome "NEUROCEBROL". Reconstituyente vigorizador. Aumenta la fuerza sexual, la energía nerviosa y cerebral. Contiene magnesio, fósforo. Pídase farmacias surtidas. 31-M.

ENFERMEDADES SECRETAS de la mujer. Leucorrea (flores blancas), catarro vaginal, infecciones uterinas, se combaten ventajosamente lavados "MICROGENIL KELLER". Util inflamaciones, ardores, escosores órganos genitales. Uso fácil, discreto. No mancha. Base Trioximetileno. Pídanse farmacias. 31-M.

GONOCISTOL PARA GONOrreas antiguas o crónicas. No haga ensayos. Tómelos desde hoy mismo. En todas las farmacias del país. 31-M.

¡SEGUROL! CORTA LA FIEbre, adultos: 3 tabletas al día; niños, media tableta. Base: salicilacético. 1.o-jun.

GONORREAS, BLENORRAgias crónicas (antiguas), rebeldes se combaten rápidamente sin peligros ni molestias, con los legítimos SELLOS WONDER, antiséptico, microbicida, vías urinarias. Bases: Balsámicos. Cúidese imitaciones baratas. 31-M.

¡AGOTAMIENTO NERVIOSO! Decaimiento físico, cerebro cansado, falta sueño, pérdida memoria, debilitamiento sexual. Tónico reconstituyente "Cerebrol". Bases: Fósforo, fierro, calcio. 8-jun

¡¡DEPURE SU SANGRE! EVIte granos, manchas, ronchas del cuerpo, PURIFICOL KELLER (no contiene Mercurio), indicado enfermedades crónicas, heridas rebeldes, afecciones reumáticas, etc. Base: Dococtos vegetales. Pídase farmacias surtidas. 31-M

¡¡GONORREAS RECIENTES!! antiguas, rebeldes, estrecheces urinarias, dolores vejiga, curan "Glóbulos Pérsicos". Base: Cubeba, hexametilentetramina. 8-jun.

CRUZADA ANTIVENEREA STOP! STOP! PROFILACTICO STOP PRO RAZA CHILENA 12 junio

LA DEBILIDAD SEXUAL YA no es problema de gravedad. Use "BISMOLAN", a base de las últimas experiencias científicas. Pida boticas. 21 junio

40) PRESTAMOS, ACCIONES, BONOS Y SOCIOS

PERMANENTES. ANTICIPAmos fondos sobre arriendos. Asociación Propietarios. Compañía 1264. 6 Jnio.

DINERO PARA HIPOTECAS, siempre disponible, desde 10.000 pesos. ¡Capitalistas! Ofrece las mejores garantías. Oficina Propiedades. Jorge Cristi Salamanca. Morandé 291. 5 Jnio.

40) PRESTAMOS, ACCIONES, BONOS Y SOCIOS

CAPITALISTAS, NECESITASE dar impulso industria, obtuvo Primer Premio, Medalla Oro Exposición IV Centenario Valparaíso. Industria, casilla 81 D. 29 Myo.

DINERO LISTO AL 7 o|o Y 8 o|o para préstamos en primera y segundas hipotecas. Adelantamos fondos, hacemos gastos. Trámite rápido. Huérfanos 1062, oficina 24. 2-jun.

COLOQUE SU DINERO EN préstamos hipotecarios. Buen interés, libre gastos. Garantía propiedades centrales. Oficina responde pago intereses. Juan P. Bennett & Cía. Agustinas 925. Oficina 218. 25 may

$ 5.000 NECESITO AGRANDAR negocio, pago 10. o|o anual, doy garantías. Diez de Julio 315. 26 Myo.

ASOCIARIAME INDUSTRIA limpia, ocupe preferentemente mujeres, utilidad comprobada. Aporte: momentáneamente diez mil pesos dinero, terreno Santiago, atención personal. A. P. Casilla 81 D. 28-may.

42) PERSONAS BUSCADAS

DESEO SABER DE DON RAUL Jordan, San Francisco 1951 Augusto Soriano. 25 Myo.

DESEO SABER DE LASTENIA Cáceres, Diríjase a Aurora Vargas, Gay 2795. 25 My.

44) RADIOS, PIANOS, FONOGRAFOS Y OTROS

CASA ALEMANA GUSTAVO Rau, regios pianos, las mejores ocasiones. (Recibe composturas). Echaurren 51. 7 junio

GRATIS EN SU PRESENCIA, arreglamos su radio pagándonos solamente repuestos, con técnicos (no por prácticos) Radios Emerson 1937, con grandes facilidades. Alfonso Salinas. San Pablo 1226. Teléfono 89023. 13-jun.

BOBINAS "B.Y.E.". PARLANtes resistencias, transformadores, etc. Importación directa, Central Electric. Calle Nueva York 63. 18-jun.

COMPRO PIANOS. VOY DOMIcilio, Lira 933. 27 My.

RADIOS ULTIMOS MODELOS, de las mejores marcas a precios y condiciones más favorables vende. Oficina Técnica de Radio. Pasaje Matte 81, oficina 6. 27 My.

DURABLES Y GARANTIDOS trabajos de radio ejecuta el acreditado Taller Radio Valparaíso. Morandé 757, teléfono 82553. 25 My.

PIANO ESTUDIO, VENDO. Buenos Aires 356. 27 My

¡¡RADIOS CON FACILIDAdes pago!!! Modernos receptores ambas corrientes desde $ 900. ¡Visítenos! Pasaje Matte 81, entrepiso, oficina 7. 4 junio

PIANO OCASION VENDO. Franklin 1478. 25 My.

PIANO COMPRO O CAMBIO por magnífica radio General Electric, ocho tubos, toda onda. verla 3 a 7. Crescente Errázuriz 1073. Ñuñoa. 26 Myo.

RADIO UNIVERSAL COMPRO. Fontecilla 76 F. 25 mayo

OCASION VENDO, RADIO ALterna de mueble. San Diego 833 c|k. 26 Myo.

$ 550, VENDO POTENTE RAdiola R. C. A. alterna 7 tubos, funcionando. Independencia 740. 25 mayo

44) RADIOS, PIANOS, FONOGRAFOS Y OTROS

COMPRO BUENA GUITARRA barata. Arturo. Casilla 81 D. 25-may.

$ 950 RADIO ONDA CORTA Y largo. Bellavista 465. 28 M.

"SALA BACH". PIANOS COla, Verticales modernos. ¡¡Grandes ocasiones!! Teléfono 87391. Catedral 1739. 8 Jun.

PIANO ESTUDIO VENDESE urgente. Catedral 2226. 28 My

ANTIGUO VIOLIN STRADIvarius, vendo ocasión. Coquimbo 420. 28 My.

47) CITACIONES Y NOTIFICACIONES

CITACION. COMPAÑIA MINEra San Juan de Huantajaya. Cítase a Junta General Extraordinaria de Accionistas para el lunes 31 del presente, a las 16 horas, en Santiago, calle Estado 260, oficina 203, para elegir directorio y reformar artículos 15, 26., 32 y 39 de los Estatutos Sociales, en la forma expuesta en la escritura pública, de 17 de abril de este año, otorgada en Santiago ante don Carlos Figueroa.—Presidente. 30 Myo.

CIA. EXPLOTADORA CARBOnífera de "Parga". Cita a Junta general de Accionistas para el 31 de myo en curso, a las 6 P. M. en "Nueva York" 80, oficina 75. 31 Myo.

48) TALLERES Y COMPOSTURAS

MAESTRO MARCOS, ESPEcialista en calzado ortopédico: Esmeralda 834. 1.o Jun.

50) ARTICULOS SANITARIOS

EXCUSADOS, LAVATORIOS, califonts, baños, cañerías, ocasión vende. Manuel Montt 2852 18-jun.

52) VINOS Y VIÑAS

COMPRAMOS TARTARO Y borras. Franklin 10. 28 mayo

53) FOTOGRAFIA Y CINE

FOTOGRAFIA VERA SAN Antonio 560. 8 Jun.

54) JUDICIALES

EN SANTIAGO DE CHILE A veinte de mayo de mil novecientos treinta y siete ante mí, Jorge Gaete Rojas, Notario Público y testigos cuyos nombres al final se consignan, comparecieron don Rodolfo Schenck Fischer, suizo, viudo, comerciante, domiciliado en calle Dardignac, número ciento ochenta y cinco; don Kurt Dallmer Burghardt, alemán, casado, comerciante, domiciliado en Avenida Constanza, número doscientos cincuenta y cuatro; y don Ewaldo Mueller Pommerenke, alemán, casado, comerciante, domiciliado en calle Carmen Silva, número doscientos ochenta y seis, todos los comparecientes mayores de edad,

54) JUDICIALES

a quienes conozco y expusieron: Que vienen en modificar algunas de las estipulaciones de la escritura constitutiva de la Sociedad Dallmer y Compañía Limitada que suscribieron en esta ciudad, ante el Notario don Pedro Cuevas con fecha 25 de mayo de mil novecientos treinta y seis, en la siguiente forma: a) El capital inicial de doscientos mil pesos, se eleva en veinte mil pesos más que el socio don Ewaldo Mueller aporta en dinero efectivo y que ganará intereses a razón del ocho por ciento anual; b) Se aclara lo relativo al uso de la razón social y la administración de la Sociedad, dejando establecido que uno y otra corresponderán a cada uno de los socios indistintamente y no los tres en conjunto como pudiera estimarse por los términos del contrato principal; y c) Se modifica la distribución de utilidades y pérdidas asignándose el cuarenta y dos por ciento para el señor Schenck; otro cuarenta y dos por ciento al señor Dallmer y el dieciséis por ciento restante para el señor Mueller a contar desde el primero de marzo del año en curso. Quedan vivientes las demás estipulaciones del contrato principal en cuanto no fueren contrarias a la presente escritura. En comprobante firman previa lectura. Fueron testigos don Manuel Romo Vargas y don Carlos Cohl Lizana, de este domicilio, calle Nataniel número ciento cuarenta y uno y calle Coquimbo número cuatrocientos ochenta y cuatro, respectivamente, de esta ciudad. Di primera copia. Se pagó al margen del presente Registro la suma de cuarenta y cinco pesos por impuesto de estampillas. Doy fe. — Rodolfo Schenck.—Kurt Dallmer. —Ewaldo Mueller.

31 Mayo.

REFORMA DE ESTATUTOS DE la Sociedad "Fábrica Nacional de Envases y Enlozados". — Por resolución del 2.o Juzgado de Letras en lo Civil de este departamento, se ha ordenado publicar en el "Diario Oficial" y en un diario de esta ciudad, las siguientes escrituras: "Reforma de Estatutos. En Valparaíso, República de Chile, a trece de Enero de mil novecientos treinta y siete, ante mí, Francisco Javier Hurtado, Notario Público de este departamento, y testigos que se expresarán, compareció don Adolfo Adriásola Quezada, chileno, ingeniero, de este domicilio, Avenida Francia número novecientos noventa y cuatro, Presidente y en representación de la Sociedad "Fábrica Nacional de Envases y Enlozados", mayor de edad, a quien conozco y me expuso: Que debidamente facultado para este acto, según se verá más adelante, viene en reducir a escritura pública el acta de la Junta General Extraordinaria de Accionistas de la Sociedad que representa, celebrada el cuatro de Enero del presente año, cuyo tenor es como sigue: "Junta General Extraordinaria de Accionistas del cuatro de Enero de mil novecientos treinta y siete.— En Valparaíso, el cuatro de Enero de mil novecientos treinta y siete, a las tres de la tarde, en el local de Cámara Central de Comercio, calle Blanco número novecientos noventa y dos, se reunieron en la Junta General Extraordinaria a que habían sido convocados los accionistas de la Sociedad "Fábrica Nacional de Envases y Enlozados". — Concurrieron los siguientes señores accionistas que poseían o representaban las acciones que se indican, todos los cuales firmaron las hojas de asistencia respectivas: — Señor José Bodelón, por sí un mil trescientas acciones; por Miguel Salazar, quinientas acciones; por Kurt Hucke, cuatrocientas acciones; por Juan Guerra, setecientas acciones; por Guillermo Buhler un mil acciones; por M. Fernando Farot, un mil veinte acciones; por Roberto Eller, ochocientas acciones; por Carmen C. de Carbonelli, cinco acciones; por Marta Hyslop, cuatrocientas acciones; por E. Kiesling Speer, setecientas acciones; por Edith Hyslop, doscientas acciones; por Adan Goldstaub, cinco acciones; por Guillermo Luetje Schlessinger, cuatrocientas acciones; por L. Canessa O., doscientas acciones; por Compañía de Seguros "La Chilena Consolidada", tres mil acciones; por Francisco Dierich, quinientas acciones; por Carlos D. Finlay, dos mil acciones; por Jorge López Edwards, una acción; por Manuela J. de Searle, cincuenta acciones; por C. Fiedler de la Roche, sesenta acciones; por doctor R. Fiedler, trescientas cuarenta acciones; por Aída A. de Quiroz, cien acciones; por E. Arancibia, veinte acciones; por Cristino Alonso, cincuenta acciones; por F. Fernando Assler, cincuenta acciones; por Luis Arancibia B., cincuenta acciones; por W. Ebel, doscientas acciones; por Rosa Aldunate, diez acciones; por Carlos R. Ward, un mil acciones; por Augusto Tillmanns, tres mil acciones; por Moisés Astorega, cuatro mil acciones; por María T. de Doggenweiler, dos mil quinientas acciones; por Enrique Wagemann, un mil acciones; por Pedro Giménez, doscientas acciones; por Pedro Urquiaga, cincuenta acciones; por Carlos Nazarit, quinientas acciones; por Frank J. Roig un mil seiscientas acciones; por Hans Piderit, un mil acciones; por Olga Espic, trescientas acciones; por Emma Espic, doscientas acciones; por Lina S. de Sabioncello, un mil acciones; por Gustavo Oehninger, doce mil acciones; por Máximo Kollmann, cien acciones; por Walter Meyer, seiscientas acciones; por Mercedes H. de Concha, un mil acciones; por Angel Ovalle, cien acciones; por Alejandro Montero, cincuenta acciones; por Enrique Otero, un mil acciones; por Raquel R. de Montero, quinientas acciones; por Darío Roldán, un mil novecientas acciones; por Alberto Portales, veinticinco acciones; por María T. González Chacón, un mil quinientas acciones; por Ernesto González Chacón un mil acciones; por Tomás Gibbons, cien acciones; por Elena Fresno de Vidal, veintiséis acciones; por Alberto Cruz Guzmán, quinientas acciones; por Máximo Guilland Sch., quinientas acciones; por Eugenio Montes Vicuña, quinientas acciones; por Bruno Neff, doscientas acciones; por Antonio Antoncich, quinientas acciones; por Gustavo Robinow Melchior, cinco mil acciones, y por E. Goldschmidt, doscientas acciones; señor Carlos Falck, por sí, seiscientas acciones; por Roberto Schmutzer seis mil acciones; por Bernardo Schmutzer, un mil acciones; por Schmutzer y Compañía Limitada, veinticinco mil quinientas acciones; por C. Fonck, cincuenta acciones; por E. Loeser, doscientas acciones; por E. Stieb, quinientas acciones; por W. Fallán, cuatro mil seiscientas acciones; por Berta S. de Luck, tres mil novecientas acciones; por Martín Zulueta Aguirre, quinientas acciones; por Elvira Chacón G., cien acciones; por Otto Roepke, doscientas cincuenta acciones; por Max Gorler, quinientas acciones; por Lhisa Rapp, cuarenta acciones; por Francisco Wettig, quinientas acciones; por Francisco García, cien acciones; por Florinda Silva de Gómez, cien acciones; por Juan Somavía, cuatrocientas acciones; por Moisés Bertia, un mil acciones; por José Sabioncello, tres mil quinientas acciones; por O. Dupeat, noventa acciones; por Rodríguez Rivas y Compañía, un mil doscientas acciones; por Manuel Hederra, cien acciones; por Augusto Schernau, un mil acciones; por Banco Alemán Transatlántico, veinticuatro mil cuatrocientas acciones; por Banco de Londres y América del Sud, cincuenta y siete mil cuatrocientas trece acciones, y por National City Bank of New York, nueve mil quinientas treinta y cinco acciones; señor Luis Mitrovich, por sí, treinta y siete mil cuatrocientas dieciséis acciones, y por Georgina Balbontín de Mitrovich, cuarenta y cuatro mil quinientas acciones; señor Indalecio Lahidalga, por sí, dos mil acciones; señores Reyes Hermanos, en cuya representación firmó el señor Eustogio Reyes, ocho mil catorce acciones; señor Hernán Somavía, por sí, un mil doscientas acciones; señor Owen Gribell, por sí, un mil quinientas acciones; señor Jacobo Blinder, por sí, tres mil acciones; señor Gracio Radovic, por sí, dos mil acciones; señor Francisco Risso, por sí, dos mil acciones; señor Julio C. Escobar, por sí, quinientas acciones; señor José Garibaldi, por sí, un mil cuatrocientas acciones; señor D. Ronbau, por sí, cuatro mil acciones; señor E. Hardt y Compañía, por sí, dos mil acciones; señor Julio Moas, por sí un mil cien acciones; señor Adolfo Adriásola, por sí, un mil acciones; y señor Exequiel Camus, por sí, quinientas acciones. —Se leyeron y aprobaron las actas de las Juntas Generales Extraordinarias del treinta de Agosto de mil novecientos treinta y cuatro y Ordinaria del treinta de Agosto de mil novecientos treinta y seis. — Presidió el titular don Adolfo Adriásola Quezada, actuó como Secretario don Julio César Escobar, en su carácter de Gerente de la Sociedad; concurrió el Notario don

54) JUDICIALES

Francisco Javier Hurtado; el abogado de la Sociedad, don Carlos Urenda Trigo, y el Administrador de la Fábrica de Santiago, señor Ricardo Ayala. — La Inspección de Sociedades Anónimas, que fué oportunamente citada, no se hizo representar en esta reunión. — Exigiéndo el artículo veintidós de los estatutos un quórum de ... cientas cincuenta mil una acciones para celebrar la Junta, y habiéndose reunido trescientas doce mil novecientas veinte acciones, el Presidente declaró constituída la Junta y abierta la sesión. —Después de aprobados los poderes presentados, el Presidente ordenó la lectura al aviso de convocatoria, que es del tenor siguiente: "Sociedad Fábrica Nacional de Envases y Enlozados. — Cítase a los señores Accionistas a Junta General Extraordinaria, que se celebrará el cuatro de Enero próximo en el local de la Cámara Central de Comercio, calle Blanco número novecientos noventa y dos, a las quince horas, y que tendrá por objeto adoptar acuerdos en el sentido de elevar el capital social a la suma de siete millones quinientos mil pesos, de substituir el actual nombre de la Sociedad por el de "Envases y Enlozados S. A." y pronunciarse acerca de otras reformas de los estatutos que le serán sometidas. — Con los fines antes indicados será necesario modificar los artículos primero, tercero, vigésimocuarto, vigésimo octavo, trigésimo y trigésimo noveno de los estatutos sociales y adoptar un artículo transitorio. Según se avisó, el Registro para la transferencia de acciones permanecerá cerrado desde el veintiocho de Diciembre de mil novecientos treinta y seis hasta el cuatro de Enero de mil novecientos treinta y siete, ambas fechas inclusive. — Valparaíso, veinticinco de Diciembre de mil novecientos treinta y seis. — El Directorio". — El aviso fué publicado en el diario "La Unión" de esta ciudad durante los días veintiséis, veintisiete, veintiocho, veintinueve, treinta y treinta y uno de Diciembre de mil novecientos treinta y seis, y primero, dos y cuatro de Enero de mil novecientos treinta y siete. — El Presidente manifestó a los señores accionistas que los había citado a Junta General Extraordinaria con el propósito de someter algunas reformas a los estatutos que el Directorio ha considerado indispensables. — La principal de estas reformas consiste en elevar el capital social a la suma de siete millones quinientos mil pesos ($ 7.500,000), mediante la emisión de doscientas cincuenta mil acciones de valor de diez pesos ($10) cada una. — Este aumento de capital se justifica plenamente con la necesidad en que se encuentra la Sociedad de reconstruir la Fábrica de Santiago que fué consumida por el incendio ocurrido en Marzo del año próximo pasado, en condiciones de eficiencia tales que le permitan a la Sociedad competir con éxito dentro del mercado, entregando a los consumidores un producto de buena calidad.

(PASA A LA PAG. 10)

AL SERVICIO DEL ZAR

LA JOYA DE ARTE FRANCES QUE ES UNA OBRA MAESTRA EN INTRIGA Y EMOCION.

POR: **VERA KORENE** y **PIERRE RICHARD WILLM**

ORDEN DEL PROGRAMA

ESPECIAL 6.30 — NOCHE 9.45

1.o MUNDO AL DIA, noticiario que se exhibe en combinación con el T. Metro.
2.o ¡GRACIAS, ALADINO!, comedia por Thelma Todd y Patsy Kelly.
3.o SHAKESPEARE. Su vida y sus obras.
4.o HEROES DEL MAR, sinopsis de nuestro próximo estreno.
5.o INTERMEDIO.
6.o AL SERVICIO DEL ZAR.

AMOR! CONSPIRACION! TERROR!

(SOLO PARA MAYORES NO RECOMENDABLE PARA SEÑORITAS)

BAQUEDANO HOY ESTRENO

BAQUEDANO — LOS MEJORES ESPECTACULOS HOY EN LOS MEJORES TEATROS — **CARRERA**

ESMERALDA · SETIEMBRE · BRASIL · NACIONAL · ITALIA

EL TEATRO DE GRANDES SELECCIONES

ESPECIAL, 6.30 — NOCHE, 9.45

"Select Pictures" presenta el extraordinario estreno de la emocionante joya del cine francés,

"AL SERVICIO DEL ZAR"

por VERA KORENE y PIERRE RICHARD WILLM

(Mayores; no recomend. Srtas.) COMPLEMENTOS DE PROGRAMA: **MUNDO AL DIA**, Noticiario Metrotone, **GRACIAS ALADINO**, comedia por Thelma Tedd y Patsy Kelly; SHAKESPEARE, su vida y sus obras; HEROES DEL MAR, sinopsis del estreno del martes próximo. LOCALIDADES NUMERADAS. Teléf. 65050.

EL VERDADERO CAMPEON DEL BARRIO.—REGIA CALEFACCION.—PRONTO NUEVOS PROYECTORES DE CUADRO EXTRA GRANDE.

Especial y noche Doble, $ 3.40 Platea.

La emotiva producción dramática,

"EL PROFUGO"

por Constance Bennett, Douglas Montgomery. Además: éxito del cine en castellano, **LA BIEN PAGADA**, por Lina Yegros. (Mayores; no rec. Srtas.)

ESPECIAL y NOCHE.

Estreno del intenso drama de emocionantes escenas. (Mayores; no recom. Srts.):

"EL PROFUGO"

por Constance Bennett y Douglas Montgomery.

ADEMAS, Complementos de programa.

ESPECIAL y NOCHE:

Estreno de la magnífica superproducción dramática máxima creación de la famosa estrella Katharine Hepburn en

UNA MUJER SE REBELA

secundada por Herbert Marshall. Además, COMPLEMENTOS DE PROGRAMA. (Mayores; no rec. Srtas.)

EL TEATRO CON MEJOR PROGRAMA DEL BARRIO. HOY DOBLE.

Especial y noche. Select Pictures presenta el drama en castellano,

EL CALVARIO DE UNA ESPOSA

por Consuelo Frank y René Cardona. Además: últimas presentaciones de la atrevida película, VIRGENES A MEDIAS (Mayores; no rec. Srtas.)

ESPECIAL Y NOCHE.

DOBLE PROGRAMA

$ 3.40, PLATEA.

Estreno de la super "Ibarra y Cía.",

"EL PROFUGO"

por Constance Bennett y Douglas Montgomery. Además: MARES DE CHILE, MARES DE GLORIA. (Mayores; no rec. Srtas.)

ESPECIAL Y NOCHE. UN SUPER-ESTRENO "METRO 1937"

La simpática producción musical en castellano, enteramente filmada en colores naturales,

El Carnaval del Diablo

por: Fortunio Bonanova, Blanca de Castejon, Enrique de Rosas y Juan Toreno.

ADEMAS. Complementos de programa Mayores; no rec. Srtas.)

Espejo

CIA CINEMATOGRAFICA ITALO CHILENA

LOS MEJORES **HOY** ESPECTACULOS

CENTRAL

MATINEE, A LAS 3 P. M. (Platea $ 4.)

Tarde 6.30 P. M. — Noche 10 P. M.

Primera parte:

Obertura musical.

1.o Sinopsis de nuestro próximo estreno.
2.o Noticiario Universal recién llegado por avión.
3.o Sexteto Central en "Mon Coeur s'ouvre a tu voix", de Saint Saens.

Segunda parte:

4.o Leo Film presenta la película más sobresaliente de su programa:

LA RUTA SIN FIN,

filmada con la colaboración de los cadetes y la escuadra francesa, y magistralmente interpretada por

MARCELLE CHANTAL, VICTOR FRANCEN, JEAN PIERRE AUMONT.

(mayores no recomendable).

STA LUCIA

6.30 P. M. y 10 P. M.

Artistas Unidos presenta el triunfo definitivo del cine en español, el grandioso film

ALLA EN EL RANCHO GRANDE,

con lindas canciones típicas, costumbres pintorescas, alegría y romance. Magnífica interpretación de

TITO GUIZAR, ESTHER HERNANDEZ, RENE CARDONA.

Como complemento del programa se exhibirá el último noticiario, dibujos animados, sinopsis de nuestro próximo estreno, etc. (Para mayores; no recomendable para señoritas).

ORIENTE

6.30 P. M. y 10 P. M.—TERRA FILM presenta la película que ha servido de reentré en el cine a la gran artista dramática POLA NEGRI, con música y canciones de la famosa opereta del mismo nombre:

"MAZURKA"

COMPLEMENTO: dibujos, noticiario, sinopsis, etc. (Sólo para mayores).

ALAMEDA

6.15 P. M. y 9.30 P. M.

... Colosal programa doble. Estreno en el barrio. La interesante película de ambiente policial:

LA DAMA FATAL

y la emocionante e inmortal obra de Julio Verne:

MIGUEL STROGOFF

(para mayores).

PORTUGAL

6.15 P. M. y 9.30 P. M.

Estreno absoluto en el barrio. La obra más emocionante presentada hasta hoy en la pantalla:

Miguel Strogoff

tomada de la inmortal novela de Julio Verne. Complemento de dibujos, sinopsis, etc. (Para mayores).

BOLIVAR

SAN FRANCISCO 178 — TELEFONO 60985

HOY, ESPECIAL Y NOCHE

Estreno de un Super Programa Doble.—SELECT PICTURE presenta la extraordinaria producción en español titulada

EL CALVARIO DE UNA ESPOSA

Además: reestreno de la recia obra dramática, de argumento altamente interesante

VIRGENES A MEDIAS

(Sólo mayores)

"YA SE ACABARON LOS CRIOLLOS", ESTRENA HOY VALICELLI EN EL COLISEO

Sigue con gran éxito actuando en el Teatro Coliseo, la compañía de sainetes argentinos que dirige el gracioso actor cómico Carlos Valicelli.

El espectáculo combinado de cine y comedias ha sido lo que ha llevado las grandes concurrencias al teatro de la calle Arturo Prat. Para hoy la compañía del gracioso bufo anuncia el estreno en el barrio de la pieza festiva que lleva más de cien representaciones por este conjunto y más de quinientas en la Argentina: "Ya se acabaron los criollos", obra que se presta admirablemente para el lucimiento del primer actor Colameri, la dama joven Blanquita Valicelli, Olga Méndez, Mecha López, Pancho López y el director. El cine anuncia un estreno. Para mañana se ha programado el éxito de este conjunto "Sálvame hermano".

COMEDIA - HOY: Vermouth 6.45 PLATEA $ 3.40

Función extraordinaria de homenaje a la República Argentina, con el éxito formidable del cine hermano:

"El Pobre Pérez"

por PEPE ARIAS.
actualidades, variedades, etc.

Reserve HOY mismo su localidad para ver:

"KATIUSKA"

Mañana: Debut de la Gran Cía. de Operetas y Zarzuelas.

IRIS

PLATEA: $ 2.40.

HOY, 6.30 y 9.30, bellísimo programa doble Metro (sólo mayores de 18 años):

¡OH, MARIETTA!

por Jeanette McDonald y Nelson Eddy

Además, para comenzar, la alegre y elegante comedia

BUZOS Y ABUSOS,

por Thelma Todd.

Mañana:

LOS TRES DIABLILLOS y REMBRANDT.

TEATRO **Metro HOY**

BANDERA ESQ. UNION CENTRAL TEL. 83283

SOLO MAYORES NO RECOMEN. PARA SRTAS.

PAUL MUNI — LUISE RAINER

MADRE TIERRA

ESTA PELICULA NO VOLVERÁ A EXHIBIRSE EN SANTIAGO HASTA DESPUES DE SESENTA DIAS DE ABANDONAR EL TEATRO METRO

HORA EXACTA

MATINEE 3 P. M. PLATEA $ 4
VERMOUTH 6.30
NOCHE 10 P. M. PLATEA $ 6
BALCON $ 5

REUNION DE EMPRESARIOS DE CIRCOS

Se nos ruega avisar que para esta tarde a las seis y media, han sido citados todos los empresarios de circos y espectáculos similares a una reunión que se verificará en casa del representante circense señor Luis Videla, Gálvez N.o 148, con el objeto de dar vida a una nueva institución que será formada por empresarios de circos, representantes, propagandistas y empleados adiaterés de las empresas, para tomar y disponer de las franquicias que las leyes vigentes establecen en su favor. A esta reunión asistirán todos los empresarios que hay a la fecha en la capital y los ausentes se harán representar por escrito.

CLUB DE SEÑORAS

HOY, 6 y 9.45 en punto, colosal programa doble. 1.o:

EL JARDIN DE ALAH

(mayores, no recomendable). La obra cumbre de Artistas Unidos, por los ídolos del público: Marlene Dietrich y Charles Boyer. 2.o:

UNA MUJER SE REBELA

(mayores, no recomendable). Una de las cintas R. K. O. de la Glücksmann, más estupendas, que el domingo se dió a tablero vuelto. Katherine Hepburn, divina en su rol. Platea $ 3.40. Balcón $ 2.40.

Mañana: El Carnaval del Diablo y Los tres Diablillos.

GUIA DEL ESPECTADOR .-. TEATROS, CINES Y VARIEDADES

TEATROS

BALMACEDA. — Artesanos 541. — Teléfono 88768. — Vermouth y noche: La señorita distraída. Champagne Waltz.

COLISEO. — Arturo Prat 1061. — Teléfono 84545. — Cía. Valicelli.— Vermouth y noche: Ya se acabaron los criollos, y Mater nostra.

POLITEAMA. — Portal Edwards. — Teléfono 80064. — Vermouth y noche: El carnaval del diablo y Claro de luna en el Río.

CINES

ALMAGRO. — Plaza Almagro — Teléfono 83425. — Vermouth y noche: Una mujer se rebela y Una en un millón.

APOLO. — Victoria 753. — Teléfono 81427. — Vermouth y noche: Corazón de bandolero y La pequeña dictadora.

ATENAS. — Avenida Portugal 1065. — Teléfono 82534. — Vermouth y noche: No matarás y La función de Vigilantes de la ley.

AVENIDA. — Vicuña Mackenna 624. — Teléfono 84966. —Vermouth y noche: El jardín de Alah.

ALAMEDA. — Avenida Delicias 2987. — Teléfono 85254. — Vermouth y noche: Miguel Strogoff y Una dama fatal.

AVDA. MATTA. — Avenida Matta 618. — Teléfono 61455. — Vermouth y noche: Felicidad robada y El pobre Pérez.

BAQUEDANO. — Plaza Baquedano. — Teléfono 65050. — Vermouth y noche: Al servicio del Zar.

BRASIL. — Plaza Brasil. — Teléfono 80306. — Vermouth y noche: Una mujer se rebela.

BUENOS AIRES. — Vermouth y noche: Corazón de bandolero.

BROADWAY.— Avenida Central 1262.— Teléfono 86185. — Vermouth y noche: ¡Oh, Marietta! y Dirigible.

BOLIVAR.— Tarapacá 761. — Teléfono 60985.— Vermouth y noche: El calvario de una esposa y Otra gran producción.

CAPITOL. — Av. Independencia 224. — Teléfono 89581. —Vermouth y noche: Volando a Río y Si yo fuera libre.

CARRERA. — Avenida Delicias 2151. — Teléfono 86685.— Vermouth y noche: El carnaval del diablo.

CENTRAL. — Huérfanos 930. — Teléfono 86946. — Matinée, vermouth y noche: La ruta sin fin.

CHILE. — Avenida Recoleta 2104. — Teléfono 60728. —Vermouth y noche: El calvario de una esposa y Champagne Waltz.

COUSIÑO.— San Ignacio 1249 — Teléfono 92-47. — Vermouth y noche: Luna nueva.

DELICIAS. — San Alfonso 17 — Teléfono 88670. — Vermouth y noche: Adversidad y El rector asesinado.

DIEZ DE JULIO. — Diez de Julio 319. — Teléfono 80836.— Vermouth y noche: Una mujer se rebela.

DIECIOCHO. — Dieciocho 14. — Teléfono 83778. — Vermouth y noche: El último de los mohicanos.

ESMERALDA. — San Diego 1035. — Teléfono 87430. — Vermouth y noche: El prófugo y La bien pagada.

EXCELSIOR. — Av. Independencia 1070.— Teléf. 60776 —Vermouth y noche: Champagne Waltz y Fuego otoñal.

FRANKLIN.— San Diego 2117. — Teléfono 66783. — Vermouth y noche: Felicidad robada y 3.a de Vigilantes de la ley.

HOLLYWOOD. — Av. Irarrázaval 2900. — Teléfono 42389. —Vermouth y noche: Una mujer sin alma.

IMPERIO. — Estado 239. — Teléfono 80130. — Rotativa: Una mujer sin faldas; vermouth y noche: Heroínas del aire.

IDEAL CINEMA. — Mapocho 4117. — Teléfono 62185.— Vermouth y noche: Nitchevo.

IMPERIAL. — San Diego 1344 — Teléfono 60964. — Vermouth y noche: En los mares de la China y 3.a de Imperio fantasma.

INDEPENDENCIA. — Independencia 373. — Teléfono 62702 —Vermouth y noche: Miguel Strogoff.

IRIS. — Castro 130. — Teléfono 80336. — Vermouth y noche: ¡Oh, Marietta!

ITALIA. — Av. Bilbao esq. Avda. Italia. — Teléfono 41883. —Vermouth y noche: Mares de Chile y El prófugo.

LATORRE. — Avenida Delicias 3732. — Teléfono 89607. — Vermouth y noche: Monja, casada, virgen y martir y Crisis mundial.

METRO. — Bandera esquina Unión Central.— Teléfono 83351 Matinée, vermouth y noche: Madre tierra.

MIRAFLORES. — Miraflores 378. — Teléfono 66989. — Vermouth y noche: Felicidad robada y Una en un millón.

NACIONAL. — Avenida Independencia 801.— Teléfono 63568. —Vermouth y noche: Monja, casada, virgen y martir y El calvario de una esposa.

SUSOA. — Avenida Irarrázaval 2706.— Teléfono 63810.— Vermouth y noche: La carga de la brigada ligera.

O'HIGGINS. — San Pablo-Cumming. — Teléfono 86929.— Vermouth y noche: El carnaval del diablo y Dama fatal.

ORIENTE. — Providencia esq. P. Valdivia. — Teléfono 41349. Vermouth y noche: Mazurka.

PORTUGAL. — Av. Portugal con 10 de Julio. —Teléfono 68782 —Vermouth y noche: Miguel Strogoff.

PRINCESA. — Avenida Recoleta 243. — Teléfono 60192. — Vermouth y noche: Felicidad robada y El pobre Pérez.

PRINCIPAL. —Ahumada 163. —Teléfono 63050. — Vermouth y noche: Miguel Strogoff.

PROVIDENCIA. — Manuel Montt 62. — Teléfono 81364. —Vermouth y noche: Sex appeal.

REAL. — Compañía 1040. — Teléfono 65555. — Matinée, vermouth y noche: Una noche en apuros.

RECOLETA.— Recoleta 597.— Teléfono 63874.— Vermouth y noche: El último de los mohicanos.

REPUBLICA. — Avenida República 239. — Teléfono 83613. —Vermouth y noche: La dama fatal y Sex appeal.

RIALTO. — Pedro de Valdivia 3346. — Teléfono 41667.— Vermouth y noche: Una en un millón.

ROGELIO UGARTE. — Ñuble 390. — Teléfono 89868. — Vermouth y noche: Lar carga de la brigada ligera y Actuación del mago Kosmar.

SANTIAGO. — Merced 839. — Teléfono 88888. — Matinée vermouth y noche: Sex appeal.

SANTA LUCIA.— San Isidro esquina Alameda. — Vermouth y noche: Allá en el rancho grande.

SELECTA. — Chacabuco 1178. — Teléfono 89394. — Vermouth y noche: Monja, casada, virgen y martir.

SETIEMBRE. — Avenida Delicias 404. — Teléfono 86404.— Vermouth y noche: El prófugo.

VALENCIA. — Plaza— Chacabuco. — Teléfono 61557. — Vermouth y noche: Radio-Bar.

SPLENDID.— Huérfanos 1043. —Teléfono 85815.— Matinée, vermouth y noche: Mazurka.

VICTORIA. — Huérfanos esq. San Antonio. — Teléfono 86474. Matinée: Bajo el puente; vermouth y noche: El poder del corazón.

54) JUDICIALES

presentación y con un costo reducido. — Se justifica, asimismo, con el volumen de las operaciones de la Sociedad que en la actualidad alcanza a más de diez millones de pesos ($ 10.000.000), en el año.— Se ha consultado una forma cómoda para que los señores accionistas que lo deseen puedan subscribir las acciones que les correspondan y, al mismo tiempo, pueda la Sociedad emprender, sin demora, los trabajos de reconstrucción a que se ha hecho referencia. — Aprovechándose esta reforma de estatutos, se desea modificar también el nombre de la Sociedad, que es excesivamente largo y que no permite formar, por contracción de él, una marca para los productos de su elaboración, como es la costumbre hacerlo hoy día en todas las fábricas del mundo. Al respecto el Directorio propone substituir el actual nombre por el de "Envases y Enlozados, S. A.". — Asimismo el Directorio propone reducir el plazo para la convocación de Juntas de Accionistas de diez a ocho días y el de cierre de los Registros a cinco días solamente. — Propone además, salvar una omisión en que se incurrió al redactarse primeramente los estatutos, fijándose, como es usual, el derecho de los accionistas a emitir un voto por cada acción que posean o representen.— De acuerdo con lo dispuesto por la Ley número doscientos cincuenta y uno sobre Sociedades Anónimas, se propone también elevar el fondo de reserva a la suma de un millón quinientos mil pesos, o sea, al veinte por ciento del capital.— El Presidente, puso en discusión el proyecto de reforma y algunos señores accionistas preguntaron a la mesa acerca de las características de las nuevas construcciones que se elevarán en Santiago, posibilidades de rendimiento, etcétera, preguntas que fueron satisfechas por el Presidente. Agotado el debate, los señores accionistas aprobaron, por unanimidad, las reformas que el Directorio proponía que se introdujeran a los estatutos de la Sociedad y, en consecuencia, se acordó que las disposiciones modificadas queden redactadas en los siguientes términos: "Artículo primero. Se establece una sociedad anónima denominada "Envases y Enlozados, S. A.".— Tendrá su domicilio en Valparaíso, con la sucursal en Santiago, sin perjuicio de poder establecer agencias u otras sucursales dentro o fuera de la República, siempre que así lo acordare el Directorio.— La duración de la Sociedad es hasta el treinta de junio de mil novecientos setenta.- Artículo tercero. El capital de la Sociedad es la suma de siete millones quinientos mil pesos distribuídos en setecientas cincuenta mil acciones de valor de diez pesos cada una, totalmente pagadas, de las cuales quinientas mil corresponden a las acciones actualmente subscritas y pagadas y doscientas cincuenta mil a las que se subscribirán en conformidad a lo dispuesto en el artículo transitorio.— Artículo vigésimocuarto. La convocatoria para las Juntas Generales Ordinarias o Extraordinarias se hará por medio de avisos publicados por ocho días en un diario de Valparaíso, haciéndose la primera publicación ocho días antes del designado para la reunión.— Cuando se trate de Juntas Extraordinarias, deberá expresarse en los avisos el objeto de la reunión.— Artículo vigésimoctavo. Los concurrentes a las Juntas firmarán una hoja de asistencia, en la que se indicará a continuación de cada firma, el número de acciones que el firmante posee, el número de acciones que represente y el nombre de los representados. — Los accionistas tendrán derecho a un voto por cada acción que posean o representen.— Artículo trigésimo.— Sólo tendrán derecho a concurrir a las Juntas las personas que figuren como accionistas en el Registro de la Sociedad. —Este Registro se cerrará cinco días antes de cada reunión de accionistas, dando un aviso previo con cinco días de anticipación.— Artículo trigésimonoveno.— De las utilidades líquidas se destinará un diez por ciento para la formación de un fondo de reserva, hasta completar la suma de un millón y medio de pesos, y las cantidades para fondos especiales que acuerde la Junta de Accionistas a propuesta del Directorio, no pudiendo éstas en conjunto exceder al treinta por ciento de los beneficios.— El saldo, descontada la participación que se asigna a los Directores y la asignación que corresponda a los empleados de la Sociedad se distribuirá a los accionistas a prorrata de sus acciones.— Artículo transitorio. Para completar el capital de siete millones quinientos mil pesos a que se refiere el artículo tercero, se emitirán ciento veinticinco mil acciones de valor de diez pesos cada una, dentro del plazo de seis meses, a contar desde la fecha en que el Supremo Gobierno apruebe la reforma de estatutos, sesenta y cinco mil acciones de valor de diez pesos cada una durante el período comprendido entre el primero de julio de mil novecientos treinta y siete y el treinta de junio de mil novecientos treinta y ocho; y el saldo durante el período comprendido entre el primero de julio de mil novecientos treinta y ocho y el treinta de junio de mil novecientos treinta y nueve.— Tendrán preferencia para subscribir esas acciones los accionistas de la Sociedad que figuren en el Registro de Accionistas a la fecha en que éste sea cerrado y en proporción a las acciones que posean.— El pago de las acciones deberá efectuarse al contado o dentro del plazo máximo de noventa días, a contar desde la fecha en que se acuerde por el Directorio la emisión.— El Directorio podrá colocar a un precio no inferior a la par las acciones que no sean subscritas por los señores accionistas o aquellas que se formen en razón de las fracciones que se produzcan.— Toda utilidad que se obtenga en la colocación de esas acciones será pasada directamente a un fondo de reserva.— Los subscritores de las doscientas cincuenta mil acciones, con que debe completarse el capital social tendrán derecho a participar, en proporción al tiempo que su capital esté ingresado en arcas sociales, de los dividendos que acuerde repartir la Sociedad".— A continuación y por unanimidad también, se designó a los señores Eustorgio Reyes, Carlos Falck y José Bodelón, para firmar junto con el Presidente y el Secretario el acta que se levante de esta sesión, facultando al Presidente de la Sociedad, don Adolfo Adriasola, para reducir a escritura pública la expresada acta, y el abogado de la Sociedad, don Carlos Urenda Trigo, con la facultad de delegar, para solicitar del Supremo Gobierno la aprobación de la reforma de los estatutos, pudiendo aceptar las modificaciones que el Gobierno ordene introducir y para llevar a cabo los trámites de legalización.— Se levantó la sesión a las quince cincuenta horas. — Adolfo Adriasola.— Julio C. Escobar, Secretario.— C. Falck.— Eustorgio Reyes.— José Bodelón.— F. J. Hurtado, Notario Público". — El infrascrito, Francisco Javier Hurtado, Notario Público del departamento certifica: — Primero. Haber concurrido a la reunión General Extraordinaria celebrada por la Sociedad Fábrica Nacional de Envases y Enlozados celebrada en este puerto, el día cuatro de enero del presente año.- Segundo. Que los avisos a esa reunión fueron publicados en el diario "La Unión" de esta ciudad en sus ediciones correspondientes a los días veinticinco al treinta y uno de diciembre último y primero al cuatro de enero en curso, ambas fechas inclusives, cuyo aviso es del tenor siguiente: "Sociedad Fábrica Nacional de Envases y Enlozados. —Cítase a los señores accionistas a Junta General Extraordinaria que se celebrará el cuatro de enero próximo en el local de la Cámara Central de Comercio, calle Blanco número novecientos noventa y dos, a las quince horas, y que tendrá por objeto adoptar acuerdos en el sentido de elevar el capital social a la suma de 7 millones quinientos mil pesos; de substituír el actual nombre de la Sociedad por el de "Envases y Enlozados, S. A." y pronunciarse acerca de otras reformas en los estatutos que les serán sometidas. Con los fines antes indicados será necesario modificar los artículos primero, tercero, vigésimocuarto, vigésimooctavo, trigésimo, trigésimonoveno de los Estatutos Sociales y anotar un artículo transitorio.— Según se avisará el Registro para la transferencia de acciones permanecerá cerrado desde el veinticinco de diciembre de mil novecientos treinta y seis hasta el tres de enero de mil novecientos treinta y siete, ambas fechas inclusives.- Valparaíso, veinticinco de diciembre de mil novecientos treinta y seis.— El Directorio".— Tercero. Que en el acta de la reunión mencionada, inserta en el Libro respectivo, está fielmente expresado todo lo ocurrido y acordado en dicha reunión.— Cuarto. Que los acuerdos tomados en ella fueron aprobados por la unanimidad de los concurrentes y con las formalidades requeridas por los estatutos sociales, y.— Quinto. Que el acta en referencia fué subscrita en mi presencia por el Presidente, Secretario y las personas designadas al efecto en esa reunión.— Valparaíso, cuatro de enero de mil novecientos treinta y siete.— F. J. Hurtado.— Hay un sello del Notario".— Conforme con su original corriente desde fojas ochenta y dos a noventa inclusive del Libro de Actas de la Sociedad Fábrica Nacional de Envases y Enlozados, que el Notario infrascrito ha tenido a la vista.— Previa lectura y ratificación, lo otorga y firma con los testigos señores Carlos Marcoleta e Ismael Urrutia.— Se da copia y se pagó en esta matriz el impuesto de cinco pesos en cada hoja por la modificación de estatutos, dos mil quinientos pesos por el aumento de capital y diez pesos por el poder, y además, un peso por el otorgamiento y veinte centavos en la copia, de cargo del Notario autorizante, según Ley cinco mil novecientos cuarenta y ocho, de siete de octubre último. —Doy fe.— Adolfo Adriasola. — Carlos Marcoleta.— I. Urrutia. — F. J. Hurtado, N. P.— Inserción de Documento. — En Valparaíso, República de Chile, a veinticinco de marzo de mil novecientos treinta y siete, ante mí, Francisco Javier Hurtado, Notario Público de este departamento, y testigos que se expresarán, compareció don Carlos Urenda Trigo, abogado, chileno, casado, domiciliado en calle Serrano número quinientos cuarenta y seis, mayor de edad, a quien conozco y expuso: Que venía en reducir a escritura pública el siguiente documento: "República de Chile. — Ministerio de Hacienda.— Santiago, veinticuatro de febrero de mil novecientos treinta y siete.— Hoy se decretó lo que sigue:— Número setecientos sesenta y siete.— Vista la solicitud presentada por don Carlos Urenda Trigo, debidamente facultado, en la que pide se aprueben las reformas introducidas a los estatutos de la sociedad anónima denominada Fábrica Nacional de Envases y Enlozados;— Teniendo presente que las modificaciones consisten principalmente en aumentar el capital social de cinco millones de pesos a siete millones quinientos mil pesos, mediante la emisión de doscientas cincuenta mil acciones de diez pesos cada una; cambiar el nombre de la Sociedad y conformar algunas disposiciones de sus estatutos con las necesidades actuales de la Sociedad y con las leyes vigentes:— Que se ha cumplido con las prescripciones pertinentes de sus estatutos sociales y con las exigencias reglamentarias de sociedades anónimas;— Con lo informado por la Superintendencia de Compañías de Seguros, Sociedades Anónimas y Bolsas de Comercio, por nota número ochenta, de veintiocho de enero del año en curso, y por la Dirección General de Impuestos Internos en oficio de fecha seis de febrero del presente año; y de acuerdo con lo dispuesto en el artículo cuatrocientos veintisiete del Código de Comercio.— Decreto.— Apruébanse las reformas introducidas a los estatutos de la Sociedad Anónima denominada "Fábrica Nacional de Envases y Enlozados"; las cuales constan de la escritura pública otorgada el trece de enero de mil novecientos treinta y siete, ante el Notario de Valparaíso, don Francisco Javier Hurtado.— La Sociedad mencionada se denominará en lo sucesivo "Envases y Enlozados, S. A."— Dése cumplimiento a lo dispuesto en el artículo cuatrocientos cuarenta reformado del Código de Comercio.— Tómese razón, comuníquese y publíquese. ALESSANDRI.— Gustavo Ross. Lo que comunico a Ud. para su conocimiento.— Dios guarde a U.— C. Alvarez.— Contraloría. — Tesorería.— Superintendencia de Compañías de Seguros. — Impuestos Internos. — Diario Oficial.— Interesado".— Conforme, con el documento que he tenido a la vista.— Previa lectura y ratificación lo torgó y firmó con los testigos don Galvarino Ruiz y don Ismael Urrutia.— Se da copia pagándose en esta matriz el impuesto de cinco pesos por la inserción, según la Ley de Estampillas y Papel Sellado y un peso y veinte centavos por la Ley cinco mil novecientos cuarenta y ocho.— Doy fe.— C. Urenda T.— G. Ruiz E.— I. Urrutia.— F. J. Hurtado, Notario Público".— Conforme.— Valparaíso, veintiuno de abril de mil novecientos treinta y siete.— Manuel Romaní, secretario.

31 Mayo.

INVENTARIO SOLEMNE. — POR decreto Segundo Juzgado Civil Mayor Cuantía, autos "Tutera Muñoz, nombramiento de curador", desígnose primero Junio próximo, 15 horas, para practicar inventario solemne, a petición curador don Enrique Vilches Ramírez. — El secretario.

26 May.

QUIEBRA. — DELFIN VENEGAS. — Tercer Juzgado Civil. — Ante el señor Juez del Tercer Juzgado Civil de Mayor Cuantía de esta ciudad, se llevará a efecto, con fecha 10 de Junio próximo, a las quince horas, el remate de la propiedad situada en el Balneario "El Algarrobo", 3.a delegación del Departamento de Casablanca (parte del fundo ... ñablanca). — Mínimum: $ 3... —Forma de pago: al contado. Boleta de garantía: $ 350. — Demás bases y antecedentes en la Secretaría del Tercer Juzgado Civil de Santiago, en los autos de la quiebra de don Delfín Venegas y en la Sindicatura de Quiebras de Santiago, Huérfanos 1258, oficina 7. — Santiago, Mayo de 1937.

26 May.

28 PRESENTE, 15 HORAS EN Secretaría Primer Juzgado Civil, ante árbitros Sucesión José Ol... Vásquez, se subastará propiedad Madrid 1436. Mínimum: $ 9... Garantía: $ 950. Bases y antecedentes: Secretaría indicada. Puelma, actuario.

25 ...

FERNANDO EYZAGUIRRE martillero, rematará el miércoles 26 del presente, en Moneda 1316, a las 10 de la mañana, un radio Víctor por orden del ... Juzgado de Menor Cuantía, ... cio Correa y Cía. con Mard...

25 may.

POR RESOLUCION PRIMER Juzgado Civil, se ha señalado el 31 de mayo próximo, a las quince horas, para el remate de la cuota hereditaria que corresponde a Guillermina María Naranjo, en la herencia de María del Carmen Aliaga, incluyéndose las acciones y derechos sobre la propiedad calle Vera ... de esta ciudad. Mínimum: $ 4.000. Boleta 10 o/o del mínimum. Demás bases y antecedentes Secretaría del Juzgado. Expediente: Marín Guillermina, autorización para enagenar. El Secretario.

28 My.

5.o JUZGADO CONCEDIO A Manuel y Rosa del Carmen Silva Alvarez, posesión efectiva herencia de don José Manuel Silva ... y doña Juana Alvarez de Silva. Tramítase en conformidad artículo 40 inciso 2.o y siguientes Ley 5427.—El secretario.

25 may.

REMATE JUDICIAL.— POR RESolución del 2.o Juzgado de Letras en lo Civil de Mayor Cuantía de Valparaíso, se sacará a remate la propiedad ubicada en Santiago, calle Camilo Henríquez N.o 568, embargada en el juicio por cobro de pesos seguido por doña Lidia Mar... v. de Gonz... con doña Julia Labarca P. Mínimum: $ 20.000. Gastos de escritura, inscripción, etc., serán de cargo del rematante. Todo postor deberá acompañar boleta bancaria por el 10 o/o del mínimum. Término de pago y demás bases en el expediente, respectivo, en la Secretaría del Juzgado. La subasta tendrá lugar el veinticuatro de junio próximo, a las quince horas. — Valparaíso, diecisiete de mayo de mil novecientos treinta y siete. El secretario.

29 may.

REMATE JUDICIAL.— EL TREINTA y uno de mayo próximo, a las quince horas, se llevará a efecto ante el señor Juez del Primer Juzgado Civil de Mayor Cuantía de Santiago el remate de la propiedad de la calle Centenario ... de esta ciudad. Mínimum: $ ... 32 centavos. Bases y antecedentes en secretaría: juicio Valdebenito Carlos con Leiva Carlos.— El secretario.

29 my.

BOMBAS

NOVENA COMPAÑIA DE BOMBEROS. — "Deber y Abnegación". — Cito a la Compañía a ejercicio para el martes 25 del presente, a las 22 horas. Uniforme de trabajo. Reunión en el Cuartel. — El Ayudante.

4EME COMPAGNIE DE POMPIERS, Pompe France. Exercice ... Compagnie Mercredi 26 et à 21 Hs. Réunion au Quartier. Tenue de travail. L'Adjudant.

Mañana Miércoles A LAS 3 DE LA TARDE
Nuevas y grandiosas Matinées
Gratuitas "ALIVIOL"
EN LOS AMPLIOS TEATROS:
O'HIGGINS Y AVENIDA MATTA
A LAS 3 DE LA TARDE
CON ESPLENDIDOS PROGRAMAS MONSTRUOS de CINE SONORO
LAS ENTRADAS: se pagan con
Sobres vacíos de "ALIVIOL"
DE 3 por $ 1.00 o COMPROBANTES de AVISOS ECONOMICOS DE
"LA NACION"
NOTICIA IMPORTANTE:
EL SABADO 29 DEL PRESENTE
quedarán también inauguradas las
Matinées ALIVIOL - LA NACION
En el amplio TEATRO IMPERIAL
RECIEN REFACCIONADO; EL QUE REUNE OPTIMAS COMODIDADES PARA EL PUBLICO

TEATROS Y CINES

COLISEO
PROPIEDAD DE SANTIAGO SIERRA
EMPRESA IBARRA Y CIA.
HOY ESPECIAL 6.15 NOCHE 9.30
GRANDIOSA DOBLE FUNCION DIGNA DE ESTE GRAN TEATRO
LA CONMOVEDORA HISTORIA DE UNA MADRE TRIUNFO DEL CINE EN CASTELLANO. SOLO PARA MAYORES.
MATER NOSTRA
CREACION SUPREMA DE ESPERANZA IRIS
y
CARLOS VALICELLI EN SU OBRA DE GRAN EXITO Y APLAUSOS CONTINUOS
YA SE ACABARON LOS CRIOLLOS

EL TEATRO AL AIRE LIBRE EN ITALIA

La serie de representaciones al aire libre a realizarse durante la primavera y el verano se ha iniciado con las de "El cíclope", de Eurípides, ofrecidas en el teatro romano de Taormina, bajo los auspicios del Instituto Nacional del Drama Antiguo.

A principios de junio y cerrando el ciclo del Mayo Musical Florentino, se representará, por vez primera, en los jardines de Boboli, la tragedia póstuma de Pirandello, "Los gigantes de la montaña", de la que sólo existen dos actos. Son los que dirigirán Renato Simoni y Guido Salvini, con intervención principal de Memo Benassi y Andreina Pagnant.

Estos últimos— sin olvidar a Ermete Zacconi—, se contarán entre los intérpretes de las piezas de Goldoni, "Il bugiardo" y "Le baruffe vhiozzotte", que se representarán, en el mes de julio, en Venecia, siempre al aire libre. A las del glorioso veneciano se agregará "Romeo y Julieta", de Shakespeare, drama al que Guido Salvini ha encontrado un rincón veneciano muy propicio a la acción.

En el mismo mes, se llevará a efecto la tradicional temporada lírica de la Arena, de Verona. Por entonces estarán en plena actividad los tres Carros de Tespis — dos dramáticos y uno lírico—, que al igual del año anterior, visitarán poblaciones de importancia distinta.

T. MIRAFLORES
EL TEATRO DE CENTRO A PRECIOS DE BARRIO
presenta otro de sus formidables programas dobles a $ 3.40 platea, $ 2.40 balcón y $ 1 paraíso (sólo para mayores):
1.o UNA EN UN MILLON, presentación de la mejor patinadora del mundo: Sonja Hennie, con Don Ameche y los Ritz Brothers.
2.o FELICIDAD ROBADA, la comedia dramática según el "affaire" Stavinsky, con la preciosa Kay Francis luciendo maravillosas toilettes, y Ian Hunter con Claude Rains.

El Magno acontecimiento de Mañana
KATIUSKA
la opereta maravillosa con que debuta la GRAN COMPAÑIA de OPERETA y ZARZUELA en el COMEDIA-

EL FESTIVAL DEL LUNES EN EL T. CENTRAL

Un éxito alcanzará el festival que se realizará el lunes próximo en el Teatro Central y que viene organizando el Instituto de Periodistas de Santiago, de acuerdo con su programa de divulgación artística. Los mejores elementos nacionales y extranjeros que hay actualmente en la capital han ofrecido su espontaneo concurso para este festival de cine, teatro y variedades que se hará bajo tan buenos auspicios. Las simpatías con que cuenta el gremio de periodistas en todos los sectores artísticos y cinematográficos han permitido al comité organizador encontrar las puertas abiertas en todas partes, y es así como en la noche del lunes próximo el público de Santiago tendrá ocasión de ver reunidos en una función a los más destacados exponentes del arte escénico. El festival del lunes tendrá las proyecciones que alcanza la fiesta anual que realizan los periodistas de Buenos Aires y en la que actúan todos los artistas.

Habrá un programa seleccionado de cine para iniciar la función y dar tiempo a los artistas que actúan en otros teatros a trabajar en el acto de variedades con que finlizará el espectáculo.

"LA SEÑORITA DISTRAIDA"

REVISTA COMICA ESTRENA HOY EL BALMACEDA

En vermouth y noche de hoy en el Teatro Balmaceda, se estrena una nueva revista cómica de 12 cuadros intitulada "La señorita Distraída", original en su libreto de Luis Boza y su música del maestro Roberto Retes, interpretada por los artistas de las Revistas Bataclánicas Condor, Carmen de Thalia, Romilio Romo, Eugenio Retes, Blanca Arce, Juan Cantó, los Hnos. Contreras, las 15 bailarinas del núcleo bataclánico y el Cuarteto musical Pacífico, compuesto por Paco Vilela, Dorita Medel, maestro Errimor y el bandoneonista Díaz.

"La Señorita Distraída" es una ingeniosa revista musical con números cómicos que ponen en relieve las costumbres modernas de nuestra sociedad.

Este nuevo estreno se completa con la película musical "Champagne Waltz", por Gladys Swarthout y Fred Mac Murray. Los precios de hoy son los corrientes. Para mañana se anuncia nuevamente la revista "Más ... menos pan" de Romilio Romo, con la despedida del Cuarteto Pacífico y la película ... "La Carga de la Caballería ligera".

UNIVERSAL PRESENTA UNO DE LOS MAS GRANDES FILMS DE AVIACION DEL AÑO
IMPERIO · HOY 6.30 Y 10 P.M.
HEROINAS DEL AIRE
La vida de las heroinas del aire, las Juana de Arco del espacio...
En un argumento romántico y sensacional.
PRUEBAS AEREAS QUE CORTAN LA RESPIRACION
GLORIFICACION DEL CORAJE FEMENINO CON
JUDITH BARRET-WILLIAM GARGAN
WILLIAM HALL
ORDEN DEL PROGRAMA:
1. Delicias de la Televisión, musical.
2. Delicias de la Televisión, dibujos.
3. Noticiario Universal 39.
4. LA RUTA SIN FIN, sinopsis.
5. Presentación de HEROINAS DEL AIRE.
HOY, rotativa: UNA MUJER SIN FALDAS, por Franziska Gaal (mayores).

VICTORIA HOY

(MAYORES)

GEO. BRENT y BEVERLY ROBERTS, PRESENTADOS por WARNER BROS

en

EL PODER del CORAZON

MATINEE A LAS 3 P. M.
Bajo el Puente
(Winterset)
Sólo para mayores
ULTIMAS EXHIBICIONES

BESADOS POR LA MADRE NATURALEZA, EL SUPO LO QUE ERA UN CARIÑO VERDADERO Y LA EMOCION DE UN DEBER CUMPLIDO; ELLA CONOCIO EL CARIÑO Y EL VERDADERO AMOR... FUERON FELICES...

PRODUCCION REALIZADA TOTALMENTE EN TECHNICOLOR NATURALIZADO Y BASADA EN LA POPULAR NOVELA DE JAMES OLIVER CURWOOD, LLEVADA A LA PANTALLA EN TODO SU REALISMO DEBIDO A LA INIMITABLE WARNER BROS

LOCALIDADES EN VENTA AGOTANDOSE

FILMS DE CALIDAD WARNER BROS. la compañía Nº 1

HOY: SPLENDID POLA NEGRI

MATINEE 3 P.M. ESPECIAL 6.45 NOCHE 10 P.M. $5. PLATEA $3.40 PLATEA ALTA $2. BALCON

LA GRAN TRAGICA DE LA PANTALLA, EN EL DRAMA MAS HUMANO, LUJOSO Y APASIONANTE (MAYORES. NO RECOMED. PARA SRTAS.)

"MAZURKA"

MAÑANA · Reestreno Exclusivo: CHAN EN LA OPERA

CONFERENCIA DE ALDUNATE PHILLIPS

SOBRE GARCIA LORCA

Hay interés por escuchar al señor Arturo Aldunate Phillips en la conferencia que dictará el viernes próximo a las 6.30 P. M. en el Salón de Honor de la Universidad de Chile y que versará sobre el teatro de García Lorca, que nos diera a conocer este año en el Municipal la trágica catalana Margarita Xirgu. Las condiciones literarias del señor Aldunate Phillips son conocidas, ya que está fresco al recuerdo de la disertación que dió sobre Pablo Neruda. La conferencia del viernes se intitula "Federico García Lorca a través de Margarita Xirgu". En la primera parte el conferenciante hará un estudio general de las interpretaciones dadas por la Xirgu a las obras teatrales del poeta granadino y una análisis de las características clásicas y modernas de ellas. Finalmente, hará un resumen de la actitud que debemos adoptar hoy día para captar la emoción y la belleza de las creaciones de los poetas de nuestra hora. La entrada a la conferencia del viernes será libre.

LAS GRANDES MATINEES GRATUITAS ALIVIOL SE REPITEN EL MIERCOLES EN LOS TEATROS O'HIGGINS Y AVENIDA MATTA

EL SABADO SE INAUGURAN EN EL TEATRO IMPERIAL

Las grandes matinées gratuitas auspiciadas por Alivioi y el diario "LA NACION", que han dado por resultado uno de los triunfos teatrales de mayores proporciones en nuestro ambiente, se repiten mañana miércoles en los amplios teatros O'Higgins y Avenida Matta, que sirven un populoso sector de la ciudad y cuyo público las espera con vivo entusiasmo. Para las funciones de mañana a las 3 de la tarde, en las salas ya indicadas se han preparado programas cinematográficos dobles, con películas seleccionadas y agregados cómicos y de noticiarios mundiales.

El público del barrio San Diego, ha solicitado con insistencia la presentación de estas matinées en su sector, y con este fin de la dirección organizadora ha resuelto agregar una nueva sala a las que ya ofrecen estas matinées e inaugurarlas el sábado próximo en el confortable Teatro Imperial. Para esta función inaugural se presentará un programa de atractivo muy especial con las mejores cintas de la actual temporada.

Como es sabido, las entradas para todas estas funciones sólo se pagan con sobres vacíos de Alivioi de los de 3 por un peso, o comprobantes de avisos económicos insertos en el diario "LA NACION".

MUSICA

EL CONCIERTO SINFONICO

Con una buena selección de obras de Frescobaldi, Alfonso Leng, y Manuel de Falla, se dió ayer, en el Teatro Municipal, el tercer concierto sinfónico del conjunto que ofrece cada año la Asociación, bajo el patrocinio de la Universidad de Chile. Las cuatro Piezas de Frescobaldi, escritas originariamente para órgano, y que ha orquestado Ghedini, cautivan por la potencia y trama contrapuntística de sus ideas y por el afortunado colorido orgánico que ha sabido dar le el transcriptor a tan hermosa suite.

Herminia Raccagni supo amalgamar mejor que otras veces las sonoridad de la "Fantasía" de Alfonso Leng, al tono de la orquesta, lográndose con este acuerdo una versión clara y reveladora de muchas bellezas que pasaron desapercibidas el día del estreno.

Finalizó el concierto con la ejecución de algunos fragmentos de "El Amor Brujo" y de la "Vida breve", de Manuel de Falla, que el maestro Armando Carvajal animó, identificándose admirablemente con el espíritu y las finalidades estéticas del autor.

"TROVADOR" CANTARAN LOS ARTISTAS NACIONALES

Para esta semana la Administración del Municipal anuncia un cambio tanto en la índole de las óperas hasta ahora cantadas como en el cuadro de cantantes. En efecto para el próximo sábado 29 se ensaya "Trovador", ópera de carácter netamente dramático que tendrá como intérpretes a un grupo de artistas que este año aún no han actuado en esta temporada, todos ellos fogueados en las lides líricas, como el tenor Fernando Estefanía, el barítono Oscar Moebis, la mezzo soprano María Naylor y el bajo Oscar Dahm.

Una atracción especial ofrecerá esta función y será la presentación en el rol de Leonora de Blanca Hauser, distinguida cantante que se revelara el año pasado como una soprano de hermosas y potentes condiciones vocales y la que seguramente se consagrará cantando este difícil rol, prueba de fuego para las cantantes de su cuerda. La concertación y dirección de "Trovador" estará a cargo del maestro Roberto Puelma, lo que es otra prenda de garantía en el éxito de esta función.

MILSTEIN LLEGA MAÑANA

El violinista ruso Nathan Milstein, que nos ha visitado en dos ocasiones, ha sido nuevamente contratado por la Empresa del Teatro Municipal.

Desde su última visita — hacen ya algunos años — Milstein ha escalado la cima de la fama mundial, siendo hoy día, uno de los artistas mejor cotizados de las salas de concierto. Milstein llega mañana, acompañado de su pianista Leopoldo Mittmann y de su empresario. Se presentará por primera vez, el viernes próximo.

Ahora oigamos lo que de este extraordinario artista han dicho algunos de los órganos de publicidad más importantes de Europa:

"No se habla de otra cosa que de Milstein en Berlín".

Esto escribió el "Berliner Tageblatt", cuando este artista actuó de solista con la Orquesta Filarmónica de Berlín, bajo la dirección de Furtwaengler. Fué un éxito sensacional; el auditorio aclamó entusiastamente al joven artista.

"Es un músico divino. Su sonido es de una grandeza y da una belleza rara vez oído" (Berliner Lokalanzeiger).

(Der Genius der Geige) "Un genio del violín" (Acht Uhr Abendblatt).

"Un elegido de los dioses" (Vossische Zeitung).

"El Casals del violín" (Julius Korngold).

"Una feliz amalgama de virtuosismo máximo, con una musicalidad suprema; expresión espiritual unida a una sensualidad violinística. Este artista tiene absolutamente todo" (Neue Freie Presse).

"Milstein es uno de los más grandes virtuosos de la época. Es de los pocos que emociona hondamente a todos los auditorios" (Le Temps Paris).

INFORMACIONES CABLEGRAFICAS

NO SE ENCUENTRA EN BOLIVIA EL AVIADOR CHILENO DESAPARECIDO

LA PAZ, 24. (U. P.) — El Ministerio de Comunicaciones no tiene noticias sobre el avión chileno desaparecido hace algún tiempo, y el cual, según se decía, se encontraba en la quebrada del Diablo.

El Ministerio duda de la veracidad de la información recogida por el diario "Noticias", de Oruro.

Italia

LA 11.a CONCENTRACION FASCISTA

ROMA, 24. — (U. P.). — La 11.a concentración fascista fué celebrada hoy en toda Italia con grande entusiasmo. Más de dos millones de jóvenes participaron en los ejercicios colectivos que se efectuaron en todos los foros y estadios de toda la nación. Las órdenes fueron impartidas por radio desde el Foro Mussolini en Roma.

Diez mil muchachos y muchachas tomaron parte en los ejercicios calisténicos que se realizaron en el Foro Mussolini, en presencia del Duce y de los jefes del partido. Los ejercicios comenzaron a las 17.30. La ceremonia terminó en Roma a las 18.30 antes de la hora fijada debido a una lluvia que empapó a los gimnastas y espectadores.

Los atletas, sin hacer caso de sus ropas mojadas, terminaron sus ejercicios. Mussolini permaneció también en su palco, sin importarle el agua, lo que hizo que todos los funcionarios del partido quedaran completamente mojados. Sin embargo la mayor parte de la muchedumbre se retiró refugiándose en los edificios vecinos al Foro.

Francia

LA COLONIZACION FRANCESA EN AMERICA HACE 300 AÑOS

PARIS, 24 (U. P.).— La misión de funcionarios franceses que fué a Estados Unidos y Canadá durante la celebración del aniversario de Lassalle, ha informado oficialmente a la Academia de Ciencias Coloniales, que la colonización francesa en la América se malogró por la falta de conexión en los esfuerzos y por tratarse de colonizar un área demasiado extensa, tal como lo era la de Nueva Orleans a Arcadia, etc.

Informan los miembros de la referida comisión que 5.000 colonos franceses han aumentado al cabo de 3 siglos a 500.000, que es hoy día el número de sus descendientes, de los cuales sólo 100.000 han conservado el idioma francés, y las costumbres francesas, en tanto que el 80 por ciento de este total vive dentro de un radio de 160 kilómetros de Nueva Orleans.

CONSORCIO PANAMERICANO DESEA COMPRAR CASINOS Y HOTELES

CANNES, 24. U. P.) — El banquero uruguayo señor Amleto Battisti, quien llegó recientemente a Francia, procedente de Cuba, presentó una propuesta por valor de 150.000.000 de francos, a nombre de un consorcio panamericano para la adquisición de cinco casinos pertenecientes a Frank Jay Gould y una decena de hoteles en Francia.

HUELGA GENERAL DE MARINEROS MERCANTES

MARSELLA, 24. (U. P.) — Los marineros mercantes declararon esta mañana la huelga general, después de dos días de huelga parcial.

Diez vapores se encuentran paralizados. Quince más quedarán inmovilizados mañana, cuando lleguen al puerto.

Los marineros mercantes piden una semana de 40 horas de trabajo, vacaciones pagadas y pensión de vejez.

Una delegación partió a París para verse con el Premier León Blum.

LE HAVRE, 24. (U. P.) — Treinta buques están paralizados en este puerto debido a la huelga de marineros.

Los remolcadores solamente ayudan a los buques franceses y se niegan a hacerlo con los extranjeros.

Los huelguistas piden la semana de trabajo de 40 horas.

Rumania

16 MUERTOS A CAUSA DE LAS INUNDACIONES

BUCAREST, 24. (U. P.)—Hay 16 muertos en el distrito de Moldau, debido a que las aguas del río Trotus cubrieron completamente la línea del ferrocarril, cerca de Stefanvoda. Un tren quedó en medio del agua.

De los 16 muertos, 10 se ahogaron en el río y 6 quedaron muertos entre los vagones del tren. También hay muchos heridos.

LA LEGACION DE ESPAÑA EN URUGUAY, OCUPADA POR EL GOBIERNO

MONTEVIDEO, 24. (U. P.) —El Gobierno uruguayo tomó hoy posesión de la Legación de España, incautándose todas sus existencias.

La Legación de México asume la representación de España en el Uruguay, regularizándose la situación creada apor la suspensión de relaciones provocada por los hechos ya conocidos.

Alemania

LA VISITA DE BUQUES DE GUERRA ARGENTINOS

BERLIN, 24. (U. P.)—La prensa ha dado una cordial bienvenida a los buques de guerra argentinos "Moreno" y "Rivadavia", en ocasión de su llegada a los puertos de Wilhelshaven y Hamburgo, respectivamente.

El diario "Tageblatt", con este motivo, expresa: "Argentina está en primer lugar entre la Armada de la América del Sur".

SCHACHT IRA HOY A PARIS

BERLIN, 24. (U. P.)—El Dr. Hjalmaa Schacht se dirigirá mañana martes, a mediodía, en avión a París, con el objeto de inaugurar el pabellón alemán de la Exposición Universal.

CRUCERO JAPONES EN KIEL

BERLIN, 24. (U. P.)—La llegada al puerto de Kiel del crucero japonés de 10.000 toneladas "Ashigara", trayendo de la coronación al contraalmirante Kobayashi, ha dado ocasión a un caluroso recibimiento de la prensa del Reich, la cual subraya que es ésta la primera visita de una unidad de la armada japonesa en aguas alemanas en 30 años y que fortalecerá grandemente la ya cordial amista germano-japonesa.

El momento culminante de los agasajos será la recepción a los oficiales de la delegación encabezada por Kobayashi, el martes, en el palacio presidencial.

SE MATO EDECAN DE HITLER

BERLIN, 24. (U. P.)—El capitán Mantius, edecán aviador de Hitler, se mató junto con su compañero, un cabo, al estrellarse un avión del servicio aéreo de Kiel a Berlín.

EMPRESTITO

BERLIN, 24. (U. P.)—El Reich ha aumentado el monto de su nuevo empréstito, de 300.000.000 de marcos a 700.000.000.

UN INCIDENTE AUSTRO-ALEMAN EN UNA REUNION DEPORTIVA

BERLIN, 24. (U. P.)—En una declaración que hizo por intermedio de la Deutsches Nachrichten Bureau, el jefe del equipo de pelota de mano Hermann, critica severamente a las autoridades austriacas en conexión con los incidentes durante el partido austro-alemán jugado el domingo.

Hermann dijo que los choques se produjeron sólo cuando miembros del Frente Patriótico de Austria distribuyeron volantes haciendo acusaciones contra Alemania. Dijo también que las agencias noticiosas austriacas suprimieron parte del discurso que él pronunció en el banquete que se ofreció después del match, y en el cual comentó los incidentes.

Gran Bretaña

LA FAMILIA DEL EMBAJADOR EDWARDS

LONDRES, 24. — (U. P.) El hermano de la señora de Edwards don Enrique Budge y su esposa así como también el sobrino del señor Edwards, don Andrés Salas, llegaron a esta ciudad en visita particular.

LA DOMINACION ITALIANA EN ETIOPIA

LONDRES, 24. (U. P.) — Contestando Lord Cranborne en la Cámara de los Comunes a las preguntas que le hacían los parlamentarios sobre hasta qué punto alcanzaban ya la subyugación de Etiopía por Italia, declaró que, "hablando en general, el Gobierno italiano parece tener actualmente bajo ocupación a toda Etiopía, con excepción del distrito que queda al Sudoeste, al Oeste de Maji, y una pequeña zona entre Vani Sangui y Gambella, al lado de la frontera del Sudán".

Un formidable suceso constituyo la presentación de

"Madre Querida"

ayer en el teatro SANTIAGO.

El público vivió momentos de profunda y desgarradora emoción, y sin poder contener las lágrimas con un nudo en la garganta, siguió el desarrollo del drama.

Suspiros, sollozos ahogados, exclamaciones fueron las irresistibles manifestaciones de la concurrencia, la cual no pudo permanecer impasible ante la historia doliente del desgraciado muchacho...

Antonio de Liceaga

el mismo niño que triunfó hace poco en "TRAS LA REJA", es el protagonista estupendo de "MADRE QUERIDA". ¡Con qué alma ha sabido encarnar al triste huérfano, transido de dolor por la muerte de su madre! Puede asegurarse que este nuevo artista es un portento y una de las grandes revelaciones en el campo cinematográfico.

MAÑANA teatro SANTIAGO (estreno oficial)

LOCALIDADES EN VENTA (Solo para mayores de 15 años)

Lista civil del Rey debate el parlamento

Son 410,000 libras para "el mantenimiento de la dignidad de la corona", que los laboristas intentaron débilmente rebajar a solamente 310,000 libras al año

QUIEREN REY MAS DEMOCRATA

LONDRES, 26.— (U. P.) El Rey, la Reina, y la Reina Madre María, y alrededor de otros 20 miembros de la Familia Real asistieron a mediodía al servicio de acción de gracias, que se celebró en la catedral de San Pablo, con motivo del Día del Imperio.

Hubo una asistencia total de 4.000, y entre los concurrentes estaban los miembros de los Gabinetes de todo el Imperio y otros representantes.

El Premier del Canadá, Mackenzie King, leyó algunos capítulos sagrados. El Arzobispo de York pronunció un sermón.

Sus Majestades, con las Princesas Isabel y Margarita Rosa, se trasladaron, sin ceremonia alguna, desde el Palacio de Buckingham en un landau abierto y tirado por 4 de los famosos caballos grises del servicio de Windsor. Pasaron por el Mall, que estaba lleno de gente, la que los aplaudió. La comitiva pasó luego por Horse Guard Arch, White Hall Place, Victoria Embankment y Lufgate Hill, bajo un sol intenso. La atmósfera estaba calurosa.

En dicha misa, el Arzobispo de York profetizó que se impondría finalmente el cristianismo.

"Si Europa", dijo, "se demostrara incapaz de subordinar el egoísmo de las naciones al bienestar del mundo civilizado, su rica herencia se vería aplastada bajo la calamidad de otra guerra general. ¡Que Dios, en su clemencia, nos libre de ella!".

Recalcando la idea de la ceremonia, expresó: "Una vez, sólo una vez, Nuestro Señor se aplicó a sí mismo el título de Rey, y fué cuando se identificó con los proscritos y con las faltas de la sociedad... Tal simpatía, que lo abarca todo, ha sido la tradición de nuestro trono inglés por cientos de años. Que perdure así largo tiempo la verdadera tradición cristiana de la Monarquía, que sabemos que el nuevo reinado mantendrá en vigor".

LONDRES, 24.— (U. P.) Al parecer, con el eco de las aclamaciones tributadas por el pueblo a los Reyes, en la procesión de hoy, los miembros de la Cámara de los Comunes, en su primera jornada de trabajo, después de las vacaciones de la Coronación, apresuraron la tramitación de la lista civil, por el Comité respectivo. Esta lista civil envuelve un gasto de 410,000 libras esterlinas "para el mantenimiento de la dignidad de la corona".

Cuando la citada lista haya sido aprobada por ambas ramas del Legislativo, esta suma deberá ser deducida del presupuesto fiscal durante toda la vida de Jorge VI, y por 6 meses después de su muerte o abdicación.

Los laboristas, que no desean aparecer demasiado republicanos, propusieron, sin embargo, una enmienda que limita la vida de esta lista civil, hasta el día 30 de abril de 1938, para dar a la Cámara de los Comunes el tiempo necesario "para efectuar una completa investigación sobre el modo de vida de la Monarquía y sobre los gastos de mantención de vida de la Monarquía y sobre los gastos de mantención de la realeza". Sin embargo, la Cámara de los Comunes, después de un debate un tanto superficial, rechazó la enmienda propuesta, por 204 votos contra 102.

Maxton y otros miembros del Partido Laborista Independiente, presentaron algunas enmiendas, que reducían la lista civil a 310 mil libras esterlinas, pero no ejercieron presión para que fueran sometidas a voto, en vista de la actitud de la Cámara.

Los discursos laboristas se limitaron a gentiles quejas de que el Rey se veía impedido, por la pompa y el ceremonial, de estar en verdadero contacto con el pueblo. La declaración de Jack Jones fué la más fuerte. Dijo: "La verdad es que la familia real está rodeada de lacayos".

Patrocinando las resoluciones referentes a la lista civil, que siguieron muy de cerca las recomendaciones del Comité, el Canciller del Tesoro, Neville Chamberlain, dijo:

"Después de las fiestas de la Coronación, después de esa entusiasta y tumultuosa manifestación de lealtad a Sus Majestades, realizadas en los últimos días por el pueblo en las calles, es un nuevo deber de la Cámara proveer en forma adecuada al mantenimiento de la dignidad del trono".

El leader laborista Attlee, oponiéndose a estas resoluciones, protestó de que los laboristas no estuvieran impulsados por sentimientos de republicanismo o de economía, sosteniendo que había llegado la hora de examinar el costoso aparato de la Monarquía, establecido desde hace más de un siglo.

"No hay derecho para que el Rey tenga que vivir siempre de parada, y que él y su familia estén siempre sujetos a la expectación pública", dijo. "En los últimos años ha habido demasiado comentarios vulgares sobre la realeza, tanto en la prensa como por mensajes inalámbricos: esto es injusto para el Monarca y perjudicial para la comunidad. En nuestra opinión, el Rey debe vivir, en lo posible, la vida de un simple súbdito".

Mr. Churchill preguntó a qué se debía ese cambio de posición de los laboristas que hace un año, votaron la lista civil, a lo que contestó Mr. Attlee: "Usted muy bien lo sabe".

"Si se refiere usted a la abdicación de Eduardo VIII", contestó Churchill, "estimo que ello significa que debe hacerse un nuevo esfuerzo para sostener y ayudar al nuevo soberano que asume el trono en tan difíciles circunstancias", y luego manifestó que la monarquía británica constituye "la barrera más eficaz contra los dictadores, tanto de la derecha como de la izquierda".

Maxton protestó, declarando que era injusto pagar al Rey "treinta o cuarenta veces lo que se paga al Primer Ministro".

El leader liberal Sinclair sostuvo que el Rey actual estaba ya simplificando y democratizando la monarquía, de suerte que podía confiarse en que seguiría haciéndolo.

El laborista Wedgewood Benn, que siempre ha manifestado una tendencia ultra-independiente, dijo que aún los laboristas, cuando estaban en el poder, temblaban en presencia del Monarca, y deploró el "servilismo" que, según él, rodea al trono.

El debate se prolongó desde las 16.30 a las 19 horas, en que se levantó la sesión.

ARGENTINA CELEBRA HOY EL 127.o ANIVERSARIO DE SU INDEPENDENCIA

BUENOS AIRES, 24.—(U. P.)—Instituciones privadas se disponen a celebrar mañana el 127.o aniversario de la Independencia, con diversas reuniones sociales.

El programa oficial se reduce al Te Deum en la Catedral y a la función de gala en el Teatro Colón, con la asistencia de altos miembros del Gobierno y del Cuerpo Diplomático.

Esta noche se efectuó en el Salón Blanco de la Presidencia el banquete oficial. Asistieron el Presidente Justo, Ministros y miembros del Cuerpo Diplomático.

Se informa en la Conferencia de Paz del Chaco que la designación de los representantes diplomáticos se hará más adelante.

La formalidad que se realiza mañana es en homenaje a Argentina, país donde se logró la paz, con motivo del aniversario patrio.

Nueva victoria ganó ayer Mr. Roosevelt

La Suprema aprobó la constitucionalidad de las leyes sociales del Presidente, el que mientras tanto presentaba al Congreso una nueva y avanzada legislación

LA SUPREMA ESTA MAS LIBERAL

WASHINGTON, 24.—(U. P.).—La Corte Suprema aprobó la constitucionalidad de la ley federal sobre pensión de vejez y seguro contra la cesantía, los dos principales aspectos del vasto programa de seguridad social del "New Deal" que afecta a 30.000.000 de patrones y asalariados.

Con esto la Corte ha validado en el actual período todas las medidas adoptadas por el Presidente Roosevelt. En su sesión de hoy la Corte Suprema adopto decisiones sobre 4 casos, con 3 fallos en favor del Gobierno.

Las decisiones adoptadas fueron las siguientes:

Primero: el impuesto obrero-patronal federal, que hará posible el retiro de los obreros a la edad de 65 años, gozando de pensión del Gobierno. El resultado de la votación fué de 7 contra 2;

Segundo: aprobación del impuesto federal a los patrones para poder otorgar beneficios a sus obreros cuando éstos estén desocupados. La votación fué de 5 contra 4; y

Tercero: la ley de seguro de empleos en el Estado de Alabama bajo la cual los obreros cesantes de ese Estado recibirán beneficios. La votación fué 5 contra 4.

Los 4 jueces que votaron en contra de la ley de seguro de cesantía fueron Messrs. MacReynolds, van Devanter, Sutherland y Butler. Entre los 4 presentaron 3 informes disidentes. Van Devanter, que dentro de 8 días se retirará de la Corte, se unió a Sutherland en uno de esos informes.

Los 2 jueces que votaron en contra de la ley de pensión de vejez fueron MacReynolds y Butler, sin presentar informe escrito.

El punto culminante de este período de sesiones de la Corte Suprema, que empezó en octubre pasado y que presenció la histórica controversia entre el Presidente Roosevelt y el Congreso sobre sus funciones en el plan de Gobierno, ha sido la demostración de la unión que se ha desarrollado en la manera de pensar de los blocks políticos "liberal" y "conservador".

Por tercera vez consecutiva, el presidente de la Corte Suprema, Mr. Charles Evan Hughes, y el juez Mr. Owen J. Roberts, estuvieron de lado del grupo "liberal", coadyuvando en la victoria del Gobierno.

La aprobación del seguro contra cesantía se presentó en el juicio de la Charles Steward Machine Company, de Birmingham (Alabama), que pedía la devolución de 46 dólares de la recaudación federal de impuestos. Confirmando el fallo de los tribunales sobre no devolución de esa suma, el juez Cardozo, como informante de la mayoría, expresó las siguientes decisiones: primero: aprobación del impuesto; segundo: excepción para los patrones que tengan menos de 2 empleados, quienes no pagarán el impuesto; tercero: los Estados no renuncian con ello a sus poderes esenciales: el impuesto no es una coerción sobre los Estados.

El juez Cardozo dijo que había necesidad de un fondo para ayudar a la cesantía durante la depresión, y afirmó que los Estados tenían poderes para legislar sobre la materia, y presentar proyectos para ayudar a la cooperación de los Estados con el Gobierno federal.

Las opiniones disidentes se expresaron como sigue: el juez Butler dijo que la ley era una coerción sobre los Estados, porque invadía atribuciones de las cuales, de acuerdo con la Constitución el Gobierno federal estaba excluído; el juez Sutherland presentó una objeción diciendo que la ley invalidaba los poderes administrativos, que, constitucionalmente, estaban reservados para cada uno de los Estados; dijo: "Si queremos sobrevivir como los Estados Unidos, debe mantenerse el equilibrio entre los poderes de la nación y de los Estados. Este constituye una amenaza implícita para las funciones administrativas de los Estados, y a ello seguirán más y más avances sobre otras funciones".

WASHINGTON, 24.— (U. P.) —En un mensaje especial, el Presidente Roosevelt pidió al Congreso que en el actual período de sesiones despache leyes de reforma radical que prohiban el trabajo infantil en las industrias y establezcan un salario normal y un horario determinado de labor para todos los trabajadores del comercio entre los Estados. (Esto se asemeja a la ley de resurgimiento nacional que invalidó la Corte Suprema).

Casi inmediatamente fueron presentados a la Cámara y al Senado por el representante William Connery y el senador Hugo Black, respectivamente, sendos proyectos de ley de disposiciones idénticas, que encierran las ideas del Presidente Roosevelt y que en realidad lanzan su largo tiempo anunciada segunda New Deal para los de las más bajas gradas de la escala económica".

Contemplan estos proyectos el establecimiento de una junta de 5 miembros que será designada por el Presidente de la República y que fijará un nivel mínimum de jornales y un máximo de horas para millones de obreros. Las violaciones por parte de los empleadores o el empleo de niños de menos de 16 años permitiría a la junta obtener por medio de los tribunales federales la prohibición de vender en los mercados nacionales los artículos producidos por quienes sean declarados culpables.

No se hace en los proyectos de ley recomendación alguna de salarios u horas, dejándose en blanco el espacio que habrá de llenarse cuando haya decisión del Congreso sobre el particular. Ambos patrocinantes dijeron que lucharían por la semana de 30 horas.

Mr. Roosevelt subrayó que su plan estaba "dentro del marco de sentido común y del propósito de la Constitución", anteponiéndose así a los tribunales respecto de la constitucionalidad.

Los proyectos de ley mencionados contemplan:

1.o El control, por una junta de 5 miembros, de los salarios en la industria y el comercio entre los Estados;

2.o Declaración que el Congreso se opone al empleo de trabajadores en condiciones inferiores a la normal establecida";

3.o Una comisión de estudios que determinaría los niveles de horas de trabajo y de jornales;

4.o El empleo de niños de menos de 16 años es declarado ser una práctica desleal;

5.o Se consideraría ser un "salario equitativo" el que fuese "equitativa y razonablemente adecuado al valor o a la clase de los servicios prestados";

6.o Se significaría con "semana de trabajo razonable" un número de horas de empleo durante la semana que fuese razonablemente adecuado a la naturaleza de los servicios prestados";

7.o El empleo de "rompehuelgas" o el amparo del espionaje en las industrias serían considerados una "práctica opresiva en el trabajo";

8.o Se impediría a las industrias principales el envío dentro del comercio entre Estados, de "todos los artículos que hayan de competir desigualmente" o los artículos fabricados con violación de los requisitos de la junta;

9.o El proyecto no tiene aplicación a los pequeños establecimientos comerciales como barberías, negocios minoristas, etc.

Los párrafos principales del mensaje del Presidente dicen como sigue:

"Ha llegado el momento de tomar nuevas medidas a fin de ensanchar las fronteras del progreso social... Una democracia que se vale por sí misma y se respeta no puede alegar justificación alguna de la existencia del trabajo infantil ni razón económica alguna para prolongar el horario de trabajo...

"Todos, salvo los reaccionarios a ultranza, estarán acordes en que para conservar nuestro recurso primario, el elemento hombre, debe el Gobierno tener algún control sobre el horario máximo y el jornal mínimo... Los artículos producidos en condiciones que no llenen las normas rudimentarias de la decencia debieran ser considerados contrabando y no debieran contaminar los conductos del comercio entre los Estados.

"Debemos tratar de establecer el salario mínimo, condiciones de equidad y de justicia, teniendo debidamente en cuenta las diversidades locales o geográficas".

HOY A LAS 14 HORAS QUEDARAN REANUDADAS DE HECHO LAS RELACIONES DIPLOMATICAS BOLIVIANO-PARAGUAYAS

La Conferencia del Chaco anuncia que a esa hora habrá un cambio de notas entre los dos Gobiernos.— Telegrama de Stefanich a Saavedra Lamas

BUENOS AIRES, 24 (U. P.) — La Conferencia de Paz del Chaco informa que mañana quedarán reanudadas de hecho las relaciones diplomáticas entre Bolivia y Paraguay, mediante un intercambio de notas entre los 2 Gobiernos, que se efectuará alrededor de las 14 horas.

Pequeñas dificultades surgidas a última hora fueron solucionadas inmediatamente.

ASUNCION, 24 (U. P.) —El Ministro de Relaciones Exteriores señor Stefanich, ha enviado el siguiente telegrama al Dr. Saavedra Lamas, presidente de la Conferencia de Paz del Chaco:

"Complacido y honrado agradezco el despacho telegráfico de Vuecencia, transmitiéndome congratulaciones en nombre de la Conferencia de Paz, por la decisión del Gobierno de mi país, de hacer efectiva la reanudación de las relaciones diplomáticas con Bolivia, y de proceder al nombramiento del representante respectivo.

"El expresivo mensaje de Vuecencia, unido al auspicioso acontecimiento que estamos aguardando con hondo júbilo, además de la gratísima resolución de intercambiar los primeros despachos entre Paraguay y Bolivia, en el próximo día patrio argentino, como homenaje a la Nación hidalga que prestó su hospitalidad al prólogo de tan feliz suceso, alentaban nuestros espíritus y significaba para mí la halagadora certidumbre de que nada se opondría ya a la reconciliación total y definitiva de ambos pueblos.

"Una información procedente de La Paz, viene, sin embargo, a sorprendernos y a crear un obstáculo inesperado y artificial a la ejecución de tan bella y promisoria etapa de la obra fecunda y laboriosa de la Conferencia de Paz: el Canciller de Bolivia, Dr. Enrique Finot, se refiere en unas declaraciones publicadas hoy a las gestiones de la Conferencia de Paz y en su alta calidad oficial afirma y reitera la existencia en el Chaco, de una zona neutral que no existe y que ha sido alejada y puesta de lado definitivamente por la oposición irreductible y fundada del Paraguay y por disposición de la misma Conferencia de Paz.

"Las declaraciones aludidas han creado en la opinión del pueblo del Paraguay un estado de desconfianza, confusión e inquietud, los que deben disiparse plenamente para que la reanudación de las relaciones rinda a la paz y amistad de los dos pueblos todos los nobles beneficios esperados.

"Estamos decididos a buscar en la reconciliación de los dos pueblos una obra duradera y no un acto efímero y, en tal sentido, no omitiremos esfuerzos para preservar nuestras relaciones futuras de los equívocos del pasado y de las interpretaciones caprichosas de pactos claros y precisos.

"En consecuencia, y en homenaje a la amistad leal y franca que deseamos con Bolivia, así como el juicio claro y perfecto que deben tener ambos pueblos sobre la base de la reconciliación, cumplo con solicitar que, por el alto intermedio de la Conferencia de Paz se ofrezca el más categórico y formal desmentido a las declaraciones formuladas por el Canciller de Bolivia respecto de la zona neutral inexistente.

"Al deplorar tan sensible incidente que viene a retardar la ejecución de un acto diplomático de trascendencia americana me complace transmitir a Vuecencia la expresión de mi invariable estima y alta consideración para la Conferencia de Paz. A llanada tal dificultad tendremos la satisfacción de dar cumplimiento a la decisión que motiva el despacho de Vuecencia y de ver restablecidas las relaciones fraternales entre el Paraguay y Bolivia".

LA PAZ, 24.—(U. P.) Ha causado excelente impresión la noticia de que el Paraguay acepta la complementación y la reglamentación de las líneas boliviano - paraguayas en el Chaco.

No se logró la redacción oficial de la Cancillería, debido a que el Canciller Finot y el Subsecretario Matienzo, se hallan en Sucre, asistiendo a los festejos del aniversario de la revolución de Chuquisaca del año 1809.

En las esferas políticas se dan los nombres del Coronel Luiz Anez, Ministro de Colonización, actualmente en los Estados Unidos; del Coronel Oscar Moscoso, Ministro de Defensa, y de don Eduardo Anze Matienzo, Subsecretario de Relaciones Exteriores, para el cargo de Ministro de Bolivia en Asunción.

El vespertino "Crónica", dice editorialmente: "La reanudación de las relaciones es una diligencia propicia a favor de un entendimiento a fondo en la cuestión del litigio. Ella puede dar margen al planteamiento de nuevas fórmulas de arreglo que pueden surgir de un estudio directo común de los problemas e intereses de las dos naciones.

"De ahí la noticia de haber sido vencido uno de los más penosos tramos del proceso ha sido recibida con general sinsabor".

"La Razón" comenta editorialmente los editoriales últimos de la prensa de Buenos Aires y elogia la cordura de las reflexiones de "La Prensa". Manifiesta que Bolivia no dificulta las soluciones y desea arreglar una vez por todas el litigio del Chaco.

El Encargado de Negocios de la Argentina, señor Castineiras conferenció dos horas con el Presidente. Se cree que se trató sobre la cuestión del Chaco en esa conferencia.

BUENOS AIRES, 24.— (U. P. Los diarios de esta capital comentan en sus editoriales la reanudación de las relaciones diplomáticas boliviano - paraguayas.

"La Prensa" dice que "la renovación de las relaciones no solamente es valiosa para el espíritu de fraternidad de la América, sino que es de la mayor importancia para el arreglo definitivo del motivo de la guerra".

"La Nación" expresa que "la reanudación de las relaciones entre los dos Gobiernos traerá a la vuelta de las dos naciones a lo que anteriormente eran entre sí; dos naciones unidas por la la reanudación de las relaciones nación permanente de la hermandad. El anuncio oficial de da a la América momentos felices. Esto no constituye una sorpresa".

CON MOLA A POCOS KILOMETROS Y ENCARANDO UN SEVERO SITIO, LOS VASCOS LANZAN UNA ADVERTENCIA TERRIBLE

Bilbao será una barrera infranqueable, dicen, y se llamará hasta a las mujeres y los niños a la defensa.— Cuatro sitios de Bilbao en la historia

PARIS, 24. (U. P.)—Con las espaldas vueltas a la línea de El Gallo y con el general Mola casi a las puertas de Bilbao, los vascos han lanzado por radio una advertencia a los nacionalistas, diciéndoles que cuatro terribles sitios soportados anteriormente por Bilbao han fracasado, y que Euzkadi llamará a las trincheras a los hombres, las mujeres y los niños antes que rendirse.

Se cree que este desafío lanzado por radio es la respuesta indirecta del Presidente Aguirre a las reiteradas ofertas de paz de Mola, quien las repitió recientemente, diciendo que se podría llegar a una "paz cristiana" si los vascos deponen las armas.

La radio de Bilbao dijo: "Se está calumniando a Euzkadi. No pedimos la paz. Todo Euzkadi está en pie de guerra, defendiendo al Gobierno y animada de la determinación de no ceder, a pesar de toda la maquinaria bélica del enemigo.

"Todas nuestras industrias han intensificado su producción. Las mujeres han reemplazado a los hombres en oficinas, fábricas, tranvías y haciendas. Los que no llevan armas trabajan tras las trincheras o construyen fortificaciones. Esa es la situación que deberán encarar los rebeldes.

"Bilbao será una barrera infranqueable contra la cual se estrellarán todas las armas enemigas".

Lo sobservadores neutrales de esta capital creen que la triple línea de defensa de El Gallo ha sido ocupada por más de 40.000 vascos y asturianos. Estas tropas se han trasladado a trincheras protegidas por sacos de arena preparados hace meses, o detrás de los refugios de acero o concreto en los cuales se han instalado ametralladoras y cañones. En miniatura, estas líneas constituyen un sistema de fortificaciones casi tan inexpugnables como la famosa línea Maginot de Francia.

LOS LINDBERGH TUVIERON OTRO HIJITO

CLEVELAND, (Ohio), 24 (U. P.).— La señora Charles Long Cutter, tía de la esposa del coronel Lindbergh, anuncia a la United Press que su sobrina ha dado a luz un niño en Inglaterra.

Declara también la señora Long Cutter que la guagua nació el 13 del corriente, pero que ella no sabe aún que nombre se le va a dar o si ya le ha sido dado alguno.

La noticia la recibió la informante el viernes último.

PERITOS BRITANICOS EXAMINAN BOMBAS DE LOS NACIONALISTAS

Reconocidos, en modelos en miniatura, los aeroplanos alemanes Heinkel que bombardearon Guernica últimamente

BILBAO, 24.— (U. P.) La delegación de expertos británicos, compuesta por Bing, MacKinon y Pursey coincide, después de su examen, en que las bombas incendiarias carecen de objetivo militar, al ser lanzados al voleo, sólo sirven para producir incendios.

Se enviaron a Londres caretas contra gases, de fabricación italiana, para que sean examinadas por el Comité de No Intervención.

El experto en minas Pursey examinó las minas submarinas que se arrebataron a los nacionalistas, y que son de tipo eléctrico, de 5 cuernos, fabricadas en Cádiz antes de la guerra. La mina es sumergida y retenida a su ancla por un cable que sostiene un peso aproximado de 800 kilos; y está cargada con 200 kilos de trilita fundida; la corriente, establecida por medio de un choque, determina la explosión gracias a un contacto con ácido sulfúrico. También estudia una mina mecánica conocida con el nombre de tipo bastón.

Anteriormente, los expertos interrogaron al Alcalde de Guernica, José de la Beaurie, quien, al serle mostrados modelos de diferentes aparatos europeos, reconoció a los Junkers como a los aparatos que volaron sobre dicha ciudad.

Se autorizó a la delegación para que visitara al prisionero alemán Wandel, en la cárcel. Su declaración coincidió con la que hizo al juez y a los corresponsales extranjeros, y de ella destaca, como única novedad, el reconocimiento del modelo del aparato que Heinkel tripulaba en los momentos de ser apresado.

Las declaraciones del sacerdote de Guernica coinciden también en expresar que los aviones nacionalistas hicieron una carnicería en Guernica, salvándose él en un refugio donde administró los sacramentos a quienes los reclamaban, colaborando después con el Alcalde para salvar algunos de los menajes de las víctimas. Describe escenas espantosas del bombardeo.

LYNCHAMIENTO

BAINBRIDGE (Georgia), 24. —(U. P.) Willie Reid, negro de 24 años de edad, que, según se anuncia, confesó haber dado muerte a dos mujeres blancas, fué muerto por el popplacha, y su cadáver fué quemado en una pira en Baseball Park.

Un golpe maestro...

(DE LA PRIMERA PAGINA)

dejaron caer el domingo 50 bombas. Estos aviones volaron sobre Bilbao en dos ocasiones.

La mayor parte de los muertos y de los heridos fueron extraídos de entre las ruinas de 14 casas, las que quedaron destruídas por el bombardeo.

Otros pueblos situados a lo largo del río fueron también bombardeados, con la destrucción de edificios de escuelas, oficinas de telégrafos, y de carreteras.

Entre los heridos figura la dama inglesa Elisa Hiemann.

BILBAO, 24.— (U. P.)— A las 20 horas 12 minutos tocaron las sirenas antiaéreas de Bilbao. Algunas mujeres corrieron inmediatamente a los refugios.

El corresponsal que esto envía llegó al pueblo de Lemona, en el kilómetro 17, en el momento que las fuerzas de la brigada 6.a evolucionaban para ocupar la cota de 200 metros y batir las ametralladoras de la loma enemiga donde una batería hostilizaba el tránsito por la carretera.

Habló el corresponsal con 7 evadidos del regimiento Bailén que se pasaron en Gorbea, quienes afirman que los nacionalistas tienen en total 100 aparatos en los aeródromos de Burgos, Logroño, Vitoria y San Sebastián.

Las fuerzas nacionalistas que atacan en Euzkadi mandadas por un coronel italiano han sufrido enormes bajas.

En el sector Lezama Larrabezua ha habido un intenso fuego de artillería, rechazándose los ataques. En los frentes restantes ha habido inactividad de la infantería.

En los pueblos del valle de Arratia y zonas de Amorebieta, Galdacano, Miravalles, Munguía y Larrauri se lanzaron bombas que hicieron bastantes daños.

BILBAO, 24 (U. P.).— Los enemigos han atacado violentamente en el centro del sector del Norte, pero los gobiernistas continúan manteniéndose firmemente en Dimas.

Han funcionado muchas veces las sirenas de alarma antiaérea y se han oído las explosiones de las bombas en los pueblecitos de la costa.

INEVITABLE LA REVOLUCION QUE DERROCARA A STALIN

DIJO TROTSKY

CIUDAD DE MEXICO, 24 (U. P.).— León Trothky ha declarado a la prensa que es inevitable la revolución política que derrocará el régimen de Stalin. Según dijo que la Tercera Internacional está definitivamente muerta, por lo menos en lo que concierne al socialismo.

Añadió: "La degeneración política del Comintern (Comisión de Política Interna de Rusia) lleva a la necesidad de crear una cuarta Internacional, que tendrá un gran éxito en ambos mundos, es decir, en el Antiguo y el Nuevo. En la primera embestida causará el derrumbe del Comintern y es por eso que para Stalin es cuestión de vida o muerte, matar a la Cuarta Internacional que se encuentra en embrión".

KLENZO
EL MEJOR
LIMPIADOR DOMESTICO

¡DESEA UD. VESTIR BIEN?
Encargue la hechura de su terno, donde
ALBINO GARCIA.
NOTA. — Recibe hechuras únicamente de 1.a clase.
Huérfanos 1059, ofic. 4.

ESTUFAS A PARAFINA
SALAMANDRAS A CARBON
RADIADORES A GAS, ESTUFAS para LEÑA ACABA DE RECIBIR UN GRAN SURTIDO
MERCERIA FRANCESA
AHUMADA 118
CALORIFIX

SE NECESITA
un vendedor para Almacén con amplios conocimientos
VENTAS DE RADIO Y ARTICULOS DE RADIOTELEFONIA
OFERTA: CASILLA 2687

PATENT WAKEFIELD Castrol PATENT MOTOR OIL
AQUI ESTA LA VERDADERA ECONOMIA:
EL MEJOR LUBRICANTE EN EL MERCADO.
Importadores: WEIR, SCOTT & Cº
Santiago, San Antonio 248

Las finanzas, el comercio y las industrias de Chile y el extranjero encontrará usted en las páginas del No 1 de
"ECONOMIA Y FINANZAS"
Director:
Prof. BORIS SHATZKY
— que —
APARECIO HOY
Sobre política comercial chilena con el extranjero escribe
D. JOSE R. GUTIERREZ A. Ministro de Relaciones Exteriores y Comercio.
En venta.
KIOSCOS Y LIBRERIAS

TEMPORADA DE INVIERNO
ESTUFAS Y RADIADORES A GAS
"CLASSIC"
ECONOMICOS Y ATRACTIVOS.
DAN CALOR SUAVE Y CONFORTABLE.
MORRISON & Cia
AHUMADA 67 - TELEF. 63263 SANTIAGO

SE NECESITA
UN JEFE ALMACEN
CON AMPLIOS CONOCIMIENTOS. VENTAS DE RADIO Y ARTICULOS DE RADIOTELEFONIA. BASE, SUELDO Y COMISION.
OFERTA: CASILLA 2687

Una victoria táctica del Gobierno español; abandonado por el momento el armisticio

Francia y Gran Bretaña acuerdan dejar a un lado este asunto y concentrarse en el retiro de los voluntarios extranjeros

SURGE NUEVAMENTE la AMENAZA DE ITALIA DE RETIRARSE DEL SENO DE LA LIGA GINEBRINA

En Londres, en cambio, la iniciativa británica sufre un serio revés en el Comité de No Intervención, al acordarse referir el proyecto al Comité Plenario

GINEBRA, 24 (U. P.)— Los gobiernistas españoles iniciaron una ofensiva diplomática, para obtener el acatamiento del acuerdo de no-intervención, y lograr que Italia y Alemania retiren sus fuerzas de España.

En una sesión privada de 5 minutos de duración que se abrió a las 17.00 horas, bajo la presidencia del ecuatoriano Antonio Quevedo, el Consejo de la Sociedad de las Naciones, incluyó la apelación española en tabla, pero postergó su discusión hasta el jueves.

Fuera del Consejo, sin embargo, los gobiernistas ganaron lo que parece ser una victoria táctica, al convenir los británicos y franceses en dejar, por el momento, a un lado su proyecto de armisticio, limitando sus esfuerzos a obtener un acuerdo del Comité de no-Intervención, sobre el retiro de voluntarios.

En esta forma ha sido satisfecha la tesis de Alvarez del Vayo, quien insiste en que debe llegarse a un acuerdo sobre el retiro de los voluntarios, antes de estar dispuesta Valencia a estudiar la conveniencia de un armisticio para su realización.

Alvarez del Vayo no ha dado a conocer con precisión lo que pretende ante el Consejo, pero se dice que los gobiernistas esperan que dicho Consejo adopte una resolución que declare: 1) que el acuerdo de no-intervención no ha funcionado en forma satisfactoria hasta la fecha, debido a las violaciones de Italia y Alemania; 2) si el acuerdo continúa en vigor, debe ser en forma efectiva; 3) el acuerdo debe ser extendido para incluir control del aire, para impedir que potencias extranjeras envíen abastecimientos y hombres a España por esa vía; 4) contingentes armados extranjeros deben ser retirados de España.

Los británicos, según parece, desean restringir aún más la acción del Consejo. Eden confía en que la resolución del Consejo se concrete tan sólo a expresar su confianza en que el Comité de no-Intervención logre un acuerdo sobre el retiro de voluntarios.

Las perspectivas de una resolución que satisfaga a Londres son buenas, dicen los círculos británicos, pero temen que sean disipadas si Alvarez del Vayo denuncia con violencia a Italia y Alemania ante el Consejo. Por esta razón tratan de inducir al delegado español a pronunciar un discurso moderado el jueves, cuando sea tratado el asunto español.

ROMA, 24.— (U. P.) Los observadores diplomáticos pronostican un violento resurgimiento de la reacción italiana contra Ginebra si la Liga permite que el delegado del Gobierno republicano español utilice la tribuna del Consejo para acusar públicamente a Alemania e Italia de supuesta intervención en la guerra española.

Sin embargo, los diplomáticos mejor informados no dán crédito a las informaciones extranjeras según las cuales Italia tendría el propósito de retirarse definitivamente de la Liga si, en primer término, no se soluciona la cuestión etíope y, luego después, las grandes potencias permiten una verdadera discusión del problema español en Ginebra en lugar de que este se ventile en el Comité de No Intervención de Londres.

Se hace notar que Italia no desea destruir los últimos puentes que la mantienen en contacto con la Sociedad de las Naciones, si bien es posible que se mantenga severamente aislada de Ginebra hasta que sean solucionados sus motivos de quejas.

Muchos son los diplomáticos que creen firmemente que Italia no tiene el propósito de regresar inmediatamente a Ginebra, aún en el caso de quedar Etiopía eliminada de la Liga, sino que esperará hasta que los otros miembros le ofrezcan, a ella y a Alemania, alguna concesión política por su cooperación activa. Lo más importante, para Mussolini, es la eliminación de la tensión anglo-italiana y el mejoramiento de las relaciones franco alemanas.

Es significativo el hecho de que la prensa fascista se desentiende casi totalmente del comienzo de las reuniones de la Liga para dedicar toda su atención a la 11.a Concentración fascista que coincide con el 22.o aniversario de la entrada de Italia a la guerra mundial.

En cuanto a la proposición británica de una tregua para facilitar la evacuación de los voluntarios extranjeros que combaten en España, se estima aquí, con satisfacción, que el proyecto ha nacido muerto.

LONDRES, 24.— (U. P.)— Hablando ante la Cámara de los Comunes, que hoy celebró su primera reunión después de las vacaciones de Pentecostés, el Subsecretario de Relaciones, Vizconde Cranborne, declaró a los interpelantes que el Gobierno británico consultaba actualmente a las grandes potencias para saber si estaban dispuesta a prestar su apoyo a Gran Bretaña en su esfuerzo para obtener el retiro de los voluntarios extranjeros de España.

Lord Cranborne agregó que el proyecto británico "tiene por objeto inducir a las partes a aceptar la cesación de hostilidades sobre todos los frentes de España, por el tiempo suficiente para retirar a todos los voluntarios extranjeros".

"Creemos"—dice el subsecretario—"que sería extremadamente difícil efectuar este retiro mientras continuasen las hostilidades. Estamos esperando las contestaciones de los Gobiernos interesados."

Hasta la fecha sólo se ha recibido la contestación de Portugal, la cual, según se dice, es desfavorable.

Cranborne hizo saber también a los Comunes que el Gobierno británico había propuesto un llamado conjunto de todas las potencias a ambas fracciones en guerra, a fin de "abolir por completo los bombardeos aéreos."

"Los puntos de vista de varios Gobiernos han sido recibidos—informó— "y serán estudiadas por el Comité de No Intervención."

Los Gobiernos que ya han contestado a esta consulta son Francia, Alemania, Italia, Portugal y Rusia.

El Subsecretario informó, además, que los nacionalistas españoles se habían apoderado de la carga del vapor "San Fernando del Barro", basándose en que se trataba de botín de guerra. "Tengo entendido que esta decisión también afecta a la carga del "Mar Báltico", dijo Cranborne, y agreg: "Hemos enviado instrucciones al Embajador de su Majestad en Hendaya y al Consejero Comercial británico de Salamanca en el sentido de proceder con toda energía y llamar la atención de los nacionalistas hacia el hecho de que ya habían acordado hacer entrega de dichas cargas al Gobierno de Gran Bretaña. Consideramos este asunto grave y debemos insistir en la inmediata liberación de los cargamentos aludidos."

LONDRES, 24 (U. P.).— La iniciativa británica para lograr un armisticio y el retiro de los voluntarios en España, sufrió hoy otro golpe. En efecto el presidente del Subcomité de no Intervención, Lord Plymounth; durante una sesión que duró 3 horas y se inició a las 16 horas en la Cancillería decidió sin discusión referirse el plan de evacuación, confeccionado por un subcomité de técnicos, al Comité de no Intervención que se reúne el miércoles.

Los delegados consideran que esto, probablemente, cause un retraso indefinido del proyecto, que será luego referido a los 27 Gobiernos que participan en la no intervención. La respuesta de los Gobiernos, inevitablemente, demorará mucho tiempo.

El informe del Subcomité Técnico, es el resultado de una semana de trabajo, y está contenido en un documento de 60 páginas. Sus principales recomendaciones son las siguientes:

Primero: Negociación de un armisticio, durante el cual se efectuaría la evacuación de los voluntarios;

Segundo: Establecimiento de "campos de concentración" en la frontera franco-española, en los cuales se reunirían los voluntarios desmoralizados;

Tercero: designación de observadores internacionales, los cuales supervigilarían el retiro de los voluntarios; y

Cuarto: designación de comisionados que se pondrían en contacto con los diversos Gobiernos interesados en el problema.

El informe trata extensamente de lo relativo a la definición de voluntarios españoles y no españoles.

Los delegados preveen una neuva demora por el hecho que el Gobierno español desea incluir a los moros que pelean en favor de Franco en la categoría de voluntarios; los insurgentes en cambio, apoyados por los italianos y los alemanes, desean incluir entre ellos a los agentes y agitadores políticos. El hecho de que tanto el gobierno español como los insurgentes hayan rechazado el proyecto británico antes de serle sometido, es considerado como un fracaso definitivo.

Hasta ahora se han recibido las respuestas de Francia, Alemania y Portugal. Francia se muestra definitivamente favorable al plan; Alemania lo aprueba con reservas; y los portugueses, en general, se pronuncian desfavorablemente.

Los miembros del Comité de no Intervención estudian la proposición británica de apelar a ambos bandos en lucha en España con el objeto de humanizar la guerra y abolir los bombardeos. El borrador del plan ha sido confeccionado por la Secretaría y será sometido al Comité en pleno, en su reunión del miércoles. Es de hacer notar que el borrador no menciona la sugestión británica de abolir totalmente los bombardeos. Se refiere sólo al bombardeo de las ciudades abiertas.

Antes de discutir estos dos importantes puntos de su tabla de materias, el Subcomité oyó una declaración francesa respecto de los 2 incidentes relacionados con el aterrizaje de aviones del Gobierno español en territorio francés. El delegado de Francia anunció que el Gobierno de París ha advertido al Gobierno español que estos incidentes no deben repetirse, pues de lo contrario Francia se vería obligada a retener los aviones.

A petición de los italianos esta cuestión fué incluida en la tabla de materias para la sesión del Comité.

MAS FAVORABLE A LOS GOBIERNISTAS PARECE LA SITUACION EN EL SECTOR DE GUADALAJARA

Ayer fué ocupado otro pueblo.— Las fuerzas del Gobierno tendrían bajo su control todo el valle entre el Tajo y el Tajuña.— Comunicados oficiales de ambos comandos

MADRID, 24.—(U. P). — La situación general en el frente se considera favorable después de la ofensiva de ayer en Guadalajara con la ocupación de varios pueblos pequeños.

Un alto funcionario dijo a la United Press que el avance en esa región se podría conseguir reforzando las líneas del frente. Agregó que el principal objetivo de la ofensiva de ayer fué probar la resistencia del enemigo. En mano de los gobiernistas cayeron 7 pueblos, que no tienen gran importancia militar, pero se logró quitar estas posiciones al enemigo mediante un ataque sorpresivo en su contra. Este movimiento lo hicieron las tropas gobiernistas del flanco derecho que operan en la zona de Guadalajara".

MADRID, 24.—(U. P).—Al parecer se confirma el retiro de las tropas nacionalistas desde varios puntos del frente de Guadalajara con el continuado avance de las fuerzas gobiernistas, las que no encuentran resistencia.

Después de la ocupación de 7 aldeas en la región de Cifuentes, ayer domingo, los gobiernistas ocuparon hoy lunes, según las informaciones oficiales, la aldea Las Inviernas en el mismo sector, sin disparar un solo tiro.

El coronel Moriones, en ausencia del general Miaja, dijo a los periodistas que se había encontrado la aldea abandonada. Agregó que su ocupación significa que ahora los gobiernistas están en posesión de toda la zona que se extiende entre los ríos Tajo y Tajuña.

La ocupación de Las Inviernas deja a los gobiernistas en situación de avanzar sobre Ledanca o Argecilias desde la retaguardia o sobre Almadrones desde el flanco, después de cruzar la principal carretera de Guadalajara.

MADRID, 24. — (U. P). —La artillería gobiernista de la Ciudad Universitaria bombardeó a los nacionalistas que almorzaban entre las ruinas.

Durante 20 minutos fué bombardeado el hospital y entonces las baterías movieron el fuego contra la fuente de abastecimiento de agua de los nacionalistas.

La artillería gobiernista abrió después fuego contra Casa de Vacas, situada en Casa de Campo, y contra el monte Garabitas.

Según informó el comandante Ortega de este sector el enemigo sufrió fuertes pérdidas a consecuencias del bombardeo.

VALENCIA, 24.— (U. P.)— Cuatro aviones volaron sobre la línea de la costa a las 16 horas. Las sirenas de la ciudad fueron tocadas al sentirse una serie de explosiones.

En el horizonte se divisaban, exactamente frente al puerto, dos buques de guerra que, según los guardacostas, eran alemanes y forman parte de la flota internacional de vigilancia.

A las 16.50 horas otro aeroplano voló alrededor de la ciudad. Las sirenas de la ciudad repitieron la alarma y la gente corrió a refugiarse bajo las puertas y en los sótanos, mientras que un avión de caza gobiernista hizo aparición, pero no se repitieron las explosiones, que terminaron a las 16.30 horas.

BARCELONA, 24.— (U. P.) —Un comunicado del general Pozas desde el frente de Aragón dice que la aviación enemiga ametralló los pueblos de Gelza y Piña, pero sin consecuencias.

La artillería enemiga ha estado disparando sobre las posiciones de los gobiernistas de Usera.

Los aviones de los nacionalistas bombardearon la población de Vicien, causando solamente ligeros desperfectos materiales.

MADRID, 24.— (U. P.)— El comunicado oficial de guerra expedido esta noche dice.

"En el ejército del centro ha habido fuego de fusil y de cañón. En los frentes de la Sierra se han rechazado golpes de mano del enemigo.

"En el frente de Guadalajara nuestras tropas consolidaron durante el día las posiciones ocupadas ayer. Anoche la artillería enemiga disparó sobre nuestras posiciones de Usera.

"En el ejército del Norte de Vizcaya: un ataque del enemigo en el frente del Norte fué rechazado por las tropas republicanas. La aviación facciosa bombardeó algunos pueblos alejados del frente ocasionando víctimas.

"En Asturias: en Oviedo hubo un intenso fuego de nuestra artillería que dispersó una concentración del enemigo ubicada dentro de una iglesia. En San Pedro se consiguió volar un polvorín al enemigo.

"En el Sur del Tajo: en la noche última la aviación enemiga arrojó algunas bombas sobre Villa Nueva de la Serena causando algunas víctimas.

"Los otros frentes están sin novedad."

SALAMANCA, 24 (U. P.) — Un comunicado oficial dado esta noche dice como sigue

"Ejército del norte: En el frente de Aragón hubo fuego de fusil y de artillería.

"En el frente de Soria, un pequeño intento ofensivo del enemigo en el sector de Las Inviernas fracasó, quedando en nuestro poder cuatro muertos y cuatro heridos; pero el enemigo sufrió en total unas 50 bajas.

"En el frente de Vizcaya ha continuado el avance de nuestras tropas que ocuparon Pacachueta, Urtacoacha y una altura a un kilómetro al noroeste de Yurre. El número de muertos del enemigo se acerca a un centenar. Pasaron a nuestras filas 19 milicianos y fueron recogidos 5 heridos gobiernistas.

"En el frente de León nuestras fuerzas ocuparon en el amanecer de hoy una posición gobiernista en Penauvina. El enemigo perdió en la acción: 20 muertos, una ametralladora, 12 fusiles y 8 prisioneros.

"En Asturias no hay novedad.

"En el frente de Madrid no se han registrado cambios en la situación.

"En el frente norte pasaron a nuestras filas 15 milicianos y 15 paisanos.

"Ejército del Sur: Hubo tiroteos en el frente de Santa Lucía.

"Nuestra aviación derribó 2 aviones procedentes de Francia, los que intentaron alcanzar la zona cantábrica, cayendo uno en San Sebastián, y el otro incendiado encima de Bilbao, ignorándose la suerte de los cinco restantes al internarse en el mar, perseguidos por nuestros aparatos de caza.

"Unos aviones enemigos bombardearon al amanecer el día de hoy a la población civil de Palma de Mallorca, causando 14 muertos y 50 heridos.

"Continuos ataques ha efectuado la aviación gobiernista contra poblaciones civiles en zonas nacionalistas alejadas de los frentes de combate, en cuyos ataques llevan producidos en los últimos días, más de 300 muertos no combattientes y 500 heridos, gran parte de los cuales son mujeres y niños. Estos hechos obligan a ejercer enérgicas represalias".

PONTEVEDRA, 24.— (U. P). —La radio informa que el generalísimo Franco, acompañado por sus ayudantes, visitó Burgos.

El pueblo, al saber la visita inesperada del generalísimo, corrió en masa al edificio de la Junta Técnica del Estado, reclamando su presencia. Franco apareció en una ventana siendo recibido con entusiastas aclamaciones de la muchedumbre, las que correspondió afectuosamente.

En seguida el generalísimo celebró una larga conferencia con el Presidente de la Junta Técnica, tratando de importantes asuntos relativos a la continuación de las operaciones.

PONTEVEDRA, 24.—(U. P). —La radioestación de esta localidad comunica que durante los funerales de las víctimas de los recientes bombardeos aéreos, efectuados por los gobiernistas, se dejaron oir las sirenas, anunciando una nueva incursión aérea.

Fué rápidamente sofocado el pánico e indecisión consiguientes, y, rehaciéndose las filas del cortejo fúnebre, irrumpió la población en gritos de "¡Viva España!, Muerte a los Asesinos!".

Más tarde se supo que la alarma se debió a que un avión rojo voló sobre la ciudad, al parecer, en vuelo de reconocimiento, sin arrojar bombas.

Al final de los funerales habló el Gobernador Civil, quien dijo: "Ante los cuerpos fríos de las víctimas inocentes— mujeres y niños— obra de la barbarie marxista, pido a todos, concedan el perdón de cristianos para éstos bárbaros que cometen las mayores atrocidades, y me acompañen con un "¡Viva Cristo Rey, España, Navarra y Franco!"

Durante los funerales fué detenido un individuo que se sospecha sea anarquista, que hizo manifestaciones de hostilidad.

POSTERGADO EL PROCESO DE LOS ALEMANES PRISIONEROS EN BILBAO

BILBAO, 24.— (U. P.) El proceso contra el aviador alemán Wandel, que estaba fijado para comenzar hoy a las 10 de la mañana, ha sido postergado para mañana martes, mientras se estudia la idea de retirar los cargos que se hacen a este piloto, cargos que, según la parte acusadora, son idénticos a los que se harán a su compatriota Kinzle, a saber, rebelión.

Según algunos funcionarios de ésta, el Gabinete se reunirá para estudiar las peticiones de clemencia en favor de Kinzle y Schulze, dando a conocer a continuación su resolución al comité, el cual resolverá sobre la sentencia de muerte, y elevará luego su fallo al Gobierno, para la decisión definitiva de éste.

HUNDIDO EL "LEGASPI"

PERPIGNAN, 24.— (U. P.) Sin confirmación se anuncia que aviones rebeldes hundieron el viernes en la mañana el vapor gobiernista "Legazpi", frente a Castellón de la Jiana.

Se tiene entendido que el cargamento del barco estaba formado por material de guerra, especialmente tanques; se agrega que hay varios muertos.

También fué hundido el vapor leal "J. J. Sister"; pero sobre esto no hay detalles.

Ambos barcos pertenecían a la Compañía Transmediterránea.

Elimine la duda compre en los Almacenes GARCIA

FRAZADAS Y SOBRECAMAS

El más grande surtido al más bajo precio

Sepa hacer economías. Visítenos lo más pronto ! !

FRAZADAS de algodón con bonitos floreados, tamaño 140 x 190 $ 34.70

FRAZADAS nacionales de pura lana, en color gris, para 1 plaza $ 39.80

FRAZADAS de fina lana cardada, para 1 1|2 plaza $ 55.80

FRAZADAS grison de pura lana, tamaño 160 x 210 $ 69.50

SOBRECAMAS de muselina, bonitos floreados por ambos lados, rellenas con fino algodón cardado, para una plaza $ 32.50

SOBRECAMAS de alsaciana, preciosos floreados, para 1 1|2 plaza $ 49.50 y para 1 plaza $ 37.50

FRAZADAS jacquard en preciosos colores, con guardas, para 1 1|2 plaza, a $ 95.-

FRAZADAS leonesas de fina lana, blancas con guardas, tamaño para 1 y media plaza $ 198.-

FRAZADAS alpinas muy gruesas en preciosos colores, con guardas por las cuatro orillas, para 1 1|2 plaza, a $ 145.-

SOBRECAMAS de cretonas, fondo obscuro con floreados muy novedosos, para 1 plaza $ 44.50

SOBRECAMAS de fina cretona con revés de tela en colores oro, azul y rojo, para 1 1|2 plaza $ 54.-

SOBRECAMAS de cretona, preciosos estampados, muy bien rellenas, para 1 1|2 plaza $ 65.-

SOBRECAMAS de cretona satinada de fantasía, para 1 1|2 plaza $ 75.-

FRAZADAS francesas, de finísima lana, con mucha frisa, bonitos colores, para 1 1/2 plaza $ 185.-

SOBRECAMAS de raso de algodón surtido completo en colores, dibujos formando bizcochos, doble costura, para 1 1|2 plaza $ 95.-

PEDIDOS CONTRA REEMBOLSO CASILLA 3224

Grandes Almacenes GARCIA Alameda y Av. España

FITINA para los nervios

Es una científica especialidad, de resultados duraderos y positivos: los nervios se serenan rápidamente, gracias al fósforo vegetal.

(A BASE DE FOSFORO VEGETAL)

SE NECESITA

un Serciceman para Taller

DE RADIO CON AMPLIOS CONOCIMIENTOS EN REPARACIONES DE RECEPTORES

OFERTA: CASILLA 2687

MALLECO

Caminos, puentes y edificios escolares son las necesidades principales de la Provincia, ha declarado el Intendente

Poco después de asumir sus funciones, habla a "LA NACION" el señor Florencio Martínez.— La construcción de un edificio para todos los servicios públicos llenaría una sentida aspiración

ANGOL, 24.—Entrevisté al Intendente de la provincia, don Florencio Martínez A., quien a pesar de haber sido designado recientemente para este cargo, se manifestó llano a darme a conocer sus intenciones respecto de las necesidades que se dejan sentir en su jurisdicción.

El señor Martínez me recibió amablemente en su oficina y, después de los preámbulos de rigor comienza por decirme:

—No he tenido tiempo de imponerme de todas las necesidades de la provincia; pero, a pesar de ello puedo enunciarle las principales necesidades de la región.

RED CAMINERA

—En primer lugar, dice nuestro entrevistado, debo señalar las necesidades primordiales que existe de dotar a la provincia de una buena red caminera. Debe ésta responder a las exigencias que, en razón de la calidad y cantidad de los productos que son propios de esta zona, la convierten en una región eminentemente industrial y agrícola.

Lo que necesita Malleco—continúa diciéndonos el Intendente—son caminos, muchos caminos y buenos caminos.

Pero, caminos sin puentes, que sean capaces de salvar los obstáculos que presentan los ríos y esteros, no habrán de satisfacer las aspiraciones de nadie.

PUENTES

—Varios son los puentes—nos dice el señor Martínez—que reclaman su construcción en forma definitiva. Entre ellos, especialmente, se pueden indicarse el del Malleco en el camino de Angol a Renaico; el del Renaico, sobre el río y en el pueblo del mismo nombre, en el camino de Angol a Los Angeles; el puente sobre el Renaico en el pueblo Esperanza; el puente sobre el Mininco en el camino longitudinal; el de Nilhue, en el camino de Los Sauces a Purén; el de Diuculemu entre Los Sauces y la Villa; y así, muchos otros, cuya enumeración podría sorprender.

Reparaciones, podría decirse, que las requieren casi en su totalidad los puentes existentes. En particular, pueden mencionarse desde luego, las reparaciones en el puente sobre el río Huequén, en la villa del mismo nombre; en los puentes de "El Rosario", del Mininco, etc.

En cuanto a edificios públicos, varias son las reparaciones que verdaderamente se hacen sentir con urgencia en nombre de la higiene y aún de la seguridad misma de las personas que deben morar o concurrir a ciertos edificios. Otros en tal estado se encuentran, que no admiten sí no que hacerlos de nuevo.

Entre aquéllos se encuentran numerosas escuelas públicas, las cuales necesariamente, tendrán que repararse a fin de procurarles a los niños el mínimo de comodidad y de seguridad para sus vidas.

Entre los últimos está la Cárcel de Angol: hay que hacerla de nuevo.

Indudablemente que faltan edificios: la Intendencia de Malleco debe contar con uno propio, en relación con su rango e importancia; la Gobernación de Collipulli, también, reclama con urgencia una ubicación digna de su categoría; un edificio adecuado precisa la Jefatura Provincial y el Cuerpo de Carabineros de Angol. La Tesorería Provincial cuenta ya con los fondos para efectuar las reparaciones y ampliaciones de su local, necesarias para su funcionamiento. Para los Servicios de Correos y Telégrafos ya se ha dispuesto un local en relación con la importancia de los servicios y de la ciudad, en los edificios que actualmente se están construyendo frente a la Plaza de Armas de la localidad.

A grandes rasgos, puede decirse, que son éstos los objetivos primeros hacia los cuales debe dirigirse la acción gubernativa. El Intendente de Malleco, ya se ha preocupado de ellos. — (Corresponsal).

ANTOFAGASTA

MIL OBREROS DE OFICINA "CECILIA" SE DECLARARON AYER EN HUELGA ILEGAL

Importante reunión de dirigentes gremiales se efectuó en la Intendencia y se adoptaron diversos acuerdos

ANTOFAGASTA, 24. — Mil obreros de los 2,300 que trabajan en la oficina "Cecilia" se declararon, en la mañana de hoy, en nueva huelga ilegal, como consecuencia del fracaso de su tentativa de constituir un sindicato.

El Intendente suplente, señor Carlos Marcoleta, después de recibir instrucciones del Ministro del Interior, convocó una reunión de dirigentes de sindicatos de este puerto, a quienes los huelguistas han pedido su cooperación; concurrieron también a esta reunión los obreros Antenor Contreras y Oscar Vicencio, en representación de sus compañeros de la Cía. "Cecilia", en huelga.

Después de tres horas de reunión, en que se abordaron todos los aspectos del problema, se acordó que el obrero Contreras, acompañado del Inspector del Trabajo, señor Julio Pinto Aguirre, se trasladen esta noche a "Cecilia", a fin de notificar a los obreros en huelga de que deben salir mañana mismo a trabajar, como condición previa para solucionar las dificultades y conseguir de la compañía mayores facilidades para efectuar la constitución del sindicato, para realizar lo cual se hará una cuarta tentativa el domingo próximo.— (Sepúlveda, corresponsal).

MAULE

Almuerzo a veteranos del 79 se efectuó en el Pto. de Constitución

CONSTITUCION, 24.— En los comedores del Club de la Unión se llevó a efecto el almuerzo que las autoridades y personas más caracterizadas de la localidad, ofrecieron a los veteranos del 79 residentes en este puerto y al cual asistieron nueve de estos viejos servidores de la Patria, a saber Sres: Alejandro Quiñones, Evaristo Espinoza, Tránsito Jaque, Carmen Díaz, Juan de Dios Faúndes, Carmen Cáceres, y Amador Neucatum. Excusó su inasistencia, por motivos de salud, don Manuel Valenzuela y asistieron alrededor de 80 personas. A la hora de los postres, ofreció la manifestación en una hermosa y patriótica improvisación, el Gobernador del Departamento, don Enrique Munita W., siguiéndole en el uso de la palabra, el Alcalde en ejercicio, don Gonzalo Mendoza; Capitán de Fragata en retiro, don Heli Núñez Ulloa, abogado don Narciso Rivera, Juez Letrado, don Carlos Toro Baeza, en nombre del Poder Judicial, y el Gobernador Marítimo, don Romilio Gutiérrez Céspedes, en representación de la Armada Nacional, quien cerró la manifestación. Agradeció este homenaje, en representación de los veteranos don Alejandro Badilla, patrón de embarcaciones menores de la Marina Mercante Nacional.

BIO-BIO

Homenaje a Argentina rendirá hoy Escuela Superior de L. Andes

LOS ANDES, 24. — Mañana en la tarde, en el salón de actos de la Escuela Superior N.o 1, se realizará una velada de homenaje a la República Argentina, con asistencia de las autoridades locales y el Cónsul argentino, D. Manuel Traverso que goza de unánimes simpatías en todos los círculos sociales.

Durante la velada pronunciará un discurso el Director de la Escuela, don Oscar Medina. — (Rodríguez, corresponsal).

MAGALLANES

EL MENSAJE PRESIDENCIAL FUE ESCUCHADO EN TODO EL TERRITORIO CON CLARIDAD

Excelente impresión produjo la preocupación del Excmo. señor Alessandri por mejorar las comunicaciones aéreas

MAGALLANES, 24.— La palabra del Excmo. señor Alessandri, durante la lectura del Mensaje Presidencial, fué escuchada con claridad en todo el vasto territorio y en Tierra del Fuego, hasta la República Argentina, en Río Gallegos.

La exposición de S. E. el Presidente de la República sobre la marcha de la Nación, causó excelente impresión en todos los círculos, especialmente cuando refiriéndose a la intensificación de comunicaciones, prometió la adquisición de dos nuevas máquinas Sikorsky, para la línea aérea, uno de los grandes beneficios obtenidos por la región. — (Coloane, corresponsal).

CONCEPCION

La huelga de Schwager continúa sin solución

CORONEL, 24. — Continúa sin solución el conflicto colectivo de las minas de Schwager.

Como se sabe, desde un principio, las autoridades locales y la compañía aceptaron, en principio, la petición de los obreros de ir a la elección de un nuevo sindicato; sin embargo, la huelga sigue, debido a que la Compañía no admite la reincorporación, pedida por los obreros, de los 80 trabajadores despedidos por actos de sabotaje y que van a ser procesados.

La situación de los obreros, que no estaban preparados para un paro, que ya dura ocho días, es desesperante. El comercio de la ciudad, con escaso movimiento, presenta un triste aspecto.— (Martínez, corresponsal).

CAUTIN

Mañana se inaugura en Lautaro edificio Banco Español-Chile

LAUTARO, 24.— El miércoles será inaugurado el nuevo edificio del Banco Español Chile, construído especialmente para casa de banca y que constituye un señalado progreso para esta localidad. Con este motivo, la Gerencia ofrecerá al mediodía un cocktail a las autoridades y clientes. (Fuentes, corresponsal.

Conclusiones principales aprobadas por Convención sobre las subsistencias

CONCEPCION, 24.— Las principales conclusiones aprobadas por la Convención de Subsistencias, clausurada ayer, son las siguientes:

Educar al pueblo sobre los aspectos científicos de la alimentación, por medio de charlas, cartillas y folletos.

Incluir en los programas de enseñanza primaria secundaria y especial, cursos de subsistencia.

Recomendar a las organizaciones de trabajadores que en sus pliegos de peticiones realicen cálculos, precios sobre reajuste de salarios en relación con el alza del costo de la vida, la depreciación de la moneda y la nivelación calórica.

Efectuar una amplia encuesta sobre el estado sanitario de las viviendas, indicando, además de su ubicación, el nombre del propietario, número de piezas, población por pieza, valor del arriendo, etc.

Revalorización de la moneda por los siguientes medios: a) restringir la salida de las divisas; b) suspender el pago de la deuda externa; c) aplicar tributos equitativos y exigir el equivalente en divisas a la exportación del cobre, salitre y demás productos nacionales.

Crear el estanco de las subsistencias; construír bodegas frigoríficas en los centros más poblados, adquirir vapores apropiados para el transporte de carnes congeladas y aprovechar los transportes de nuestra Armada para trasladar las subsistencias desde los centros de producción a los de consumo.

Abrir las aduanas para los artículos de primera necesidad y de vestuario.

Otorgar el máximo de facilidades y ayuda técnica, por intermedio de la Caja de Crédito Agrario al pequeño agricultor. — (Corresponsal).

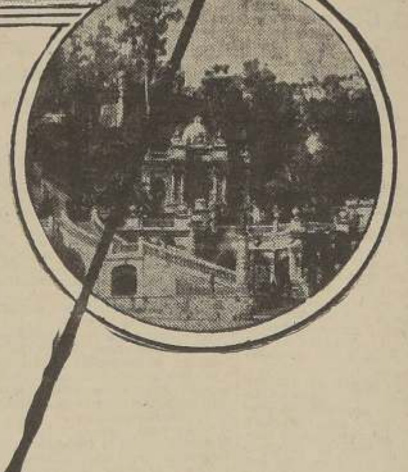

PREPARESE

para visitar

Santiago

Valparaíso

Viña del Mar

aprovechando los

BOLETOS DE INVIERNO

que se venden desde el 1.o de junio en las estaciones desde Chillán inclusive, hasta Puerto Montt.

Pida en las estaciones y Oficinas de Informaciones, el folleto con amplios detalles sobre el uso de estos boletos.

AGENCIA GENERAL "LA NACION" CALLE BLANCO 1101 — **V A L P A R A I S O** — TELEFONO 4427 CASILLA 109-V.

Isla de Pascua ha quedado comunicada con el país por una potente Radio-Estacion

Personal del petrolero "Maipo" hizo esta importante instalación.— Se ha probado con éxito el aparato de onda larga y próximamente se ensayará el de onda corta

La Isla de Pascua, esa lejana posesión chilena, era hasta hace pocos días una región totalmente desvinculada del resto del país y sólo se tenían noticias de ella una vez al año — con ocasión del viaje que debe hacer un barco fletado por la firma concesionaria—, o antes si algún buque de la Armada Nacional cruzaba por ella en algún viaje de instrucción.

AHORA ESTA COMUNICADA

Pero, como decimos, Pascua ya no está desvinculada del territorio nacional, y desde hace algunos días puede comunicarse con el país por medio de una radio-estación que instaló el petrolero "Maipo" en su reciente permanencia en esa Isla.

En efecto, comunicaciones que se nos proporcionaron ayer en la Secretaría General de la Armada, nos hacen saber que esta radio-estación ha sido probada con éxito, y las autoridades pascuenses han podido estar en contacto, por medio de su aparato de onda larga con Antofagasta y Magallanes, y se espera el regreso a Valparaíso del "Maipo", para hacer las pruebas del aparato de onda corta.

VALIOSA CONQUISTA

La espléndida instalación hecha por los oficiales y personal del petrolero "Maipo", significa una valiosa conquista ya que esa Isla chilena puede ahora estar en comunicación constante con las autoridades nacionales, pudiendo así satisfacer con toda oportunidad las necesidades de esa posesión que se encuentra tan alejada de nuestro país.

MOVIMIENTO MARITIMO

LLEGADAS

Ayer:
Palena, de Guayaquil.
Fresia, de Iquique.
Alberto Haverbeck, de Corral.
Alfonso, de Magallanes.

Hoy:
Santa Lucía, de Nueva York.
Castilla, de Iquique.
Gilda, de Coquimbo.
Loriga, de Coronel.

Mañana:
Chiloé, de Iquique.
Allipén, de Iquique.
Antofagasta, de Lota.
Teno, de Corral.

Viernes 28:
Chile, de Iquique.
Magallanes, de Quellón.

SALIDAS

Ayer:
Tirúa, para Lebu e intermedios.
Alejandro, para Magallanes e intermedios.
Ruhr, para Corral e intermedios.

Hoy:
Fresia, para Iquique e intermedios.
Lóriga, para Liverpool, e intermedios.
BaBarn, para San Antonio.
Santa Lucía, para Talcahuano.

Mañana:
Alberto Haverbeck, para Arica, e intermedios.
Allipén, para Corral e intermedios.
Chiloé, para Quellón, e intermedios.
Palena, para Corral, e intermedios.
Castilla, para Iquique e intermedios.

Jueves 27:
Magallanes, para Iquique e intermedios.
Alfonso, para Magallanes e intermedios.

Actuaciones judiciales por el desaparecimiento de protocolos notariales

Ayer continuaron las actuaciones judiciales tendientes a esclarecer el desaparecimiento de importantes protocolos de la Notaría del señor Juan Cavada, hecho que, como informamos oportunamente, ha causado revuelo en los círculos jurídicos y comerciales de esta ciudad.

El Ministro sumariante, señor Rodolfo González, practicó ayer importantes diligencias y se contaría entre ellas una importante declaración que habría prestado el Archivero Judicial, señor Vargas.

El Notario señor Cavada y los dos empleados de su Notaría, continúan detenidos por la responsabilidad que pudiera caberles en este hecho.

Obreros marítimos del Norte apoyan el alza de las tarifas de cabotaje

Se encuentra en Valparaíso, de paso a la capital, una delegación de obreros marítimos de Antofagasta, que ha venido con el propósito de entrevistarse con el Ministro de Defensa Nacional, a fin de abordar problemas que le preocupan intensamente.

Hemos sido informados, particularmente, que estos obreros pedirán al Ministro señor Bello Codesido que preste su aprobación a la petición de los armadores de aumentar las actuales tarifas de fletes, ya que esta alza repercutirá en beneficio de ellos, que disfrutarían de salarios mejores.

Se solucionaron las dificultades con los navieros de P. Montt

Las disposiciones emanadas de la Dirección del Litoral, para garantizar amplias seguridades a los pasajeros y tripulantes de los barcos que hacen el servicio regular entre Puerto Montt y lugares vecinos, que obligaban a los armadores a dotar a sus buques de elementos de salvavidas fueron resistidas, en principio, por los dueños de naves debido al desembolso que les significa la adquisición de estos elementos de salvataje.

Según comunicaciones enviadas por la autoridad marítima de Puerto Montt, los armadores pretendieron suspender sus actividades en señal de protesta, decisión que habría provocado una situación en extremo grave para esa región.

Impuesta de la posible paralización de ese importante servicio de navegación, la Dirección del Litoral impartió instrucciones precisas al capitán de ese puerto, obteniendo pleno éxito, ya que comunicaciones recibidas en las últimas horas de ayer hacen saber que todo quedó solucionado satisfactoriamente.

Incendio destruyó un negocio asegurado en $ 85,000 en Algarrobo

La Prefectura de Carabineros de Valparaíso, recibió ayer informaciones de un incendio de algunas proporciones ocurrido en el balneario de Algarrobo, donde el fuego consumió un negocio de propiedad del señor Rosamel Rojas Polanco, que tenía seguros por $ 85,000. Según las mismas noticias, el fuego, además de consumir todas las existencias del negocio del señor Rojas, habría destruído la suma de $ 15,000 en billetes, que habrían estado guardados en un cajón.

GRACE LINE

"Santa Lucía"

SALDRA DE VALPARAISO EL SABADO 29 DE MAYO, a las 17 horas, haciendo escalas en: Chañaral, Antofagasta, Mollendo, Callao, Talara, Guayaquil, Manta, Buenaventura, Balboa, Cristóbal, Habana y Nueva York.

"Santa Inez"

SALDRA DE VALPARAISO EL JUEVES 3 DE JUNIO, a las 17 horas, con escalas en: Mollendo, Callao, Guayaquil, Buenaventura, Balboa, Cristóbal y Nueva York.

PROXIMAS SALIDAS:

"Santa Clara", el 12 de Junio a las 17 horas.
"SANTA RITA" el 17 de junio a las 17 horas

Consignatarios:

Grace y Cía. (Chile) S. A.

HUERFANOS 1189 — TELEFONO 63142 — SANTIAGO

PACIFIC LINE

A PUERTOS DE LA COSTA Y EUROPA

"ORDUÑA" .... 8 de Junio
"OROPESA" .... 29 de Junio
"REINA DEL PACIFICO" . 20 de Julio

Pasajes combinados: A New York vía La Habana y Bermudas. A Los Angeles y San Francisco vía Balboa.

THE PACIFIC STEAM NAVIGATION CO.

SANTIAGO: Agustinas 1066.—Teléf. 80233
VALPARAISO: Blanco 689.—Teléf. 3191.

Vap. G

"ITALIA"

LINEA EXPRESS A EUROPA

De Valparaíso:

"VIRGILIO" 5 de junio
"ORAZIO" 10 de julio
"VIRGILIO" 17 de agosto
"ORAZIO" 21 de septiembre

SANTIAGO: Agustinas 1102. — Teléfono 84402.

Vapor "FRESIA"

SALDRA EL MARTES 25 DE MAYO, a las 7 P. M. Escalas: Coquimbo, Caldera, Chañaral, Taltal, Antofagasta, Tocopilla e Iquique.

Espléndidas comodidades para pasajeros de cámara, cocina de primer orden, camarotes amplios para dos personas.

TERCERA CLASE

Camarotes para cuatro personas, ropa de cama y todo servicio.

TERCERA DE PREFERENCIA

Camarotes para dos personas, con lavatorios, comedor especial, servicio y comida como de primera clase.

El pasaje de esta clase sólo tiene un recargo de 30% sobre el valor de 3.a corriente.

PROXIMA SALIDA al norte: el viernes 11 de junio de 1937.

FLETES Y PASAJES:

Soc. Anón. Marit. y Com., R. W. James y Co., Pasaje Ross 51 — Teléfono 2652 — Casilla 1066, VALPARAISO.

EXPRESO VILLALONGA, Agustinas 1054, Teléfonos 85225 y 63700, Casilla 688, SANTIAGO.

DESIGNACION DE LAS COMISIONES PARA LAS CAMARAS SE HARA HOY

En las sesiones que celebrarán esta tarde el Senado y la Cámara de Diputados, se procederá a la designación de los representantes de los partidos que formarán las respectivas comisiones que en ambas corporaciones tienen a su cargo el estudio e informes de todas las materias.

Sobre este asunto se ha producido ya, tanto en el Senado como en la Cámara de Diputados, un acuerdo entre los partidos para la designación de los miembros de cada comisión.

Según este acuerdo, en la Cámara, conservadores, liberales y radicales tendrían 3 miembros cada partido en cada una de las comisiones, y las demás colectividades en proporción al número de sus diputados, correspondiendo en esta cuota 2 representantes en cada comisión a los socialistas, que forman el partido de más representación después de los tres primeros mencionados.

En el Senado, los conservadores y liberales, que cuentan con el mayor número de representantes, tendrán también mayoría de votos en todas las comisiones.

LOS COMITES DE LA CAMARA SE REUNIRAN HOY A LAS 11 HORAS

Hoy, a las 11.30 horas, tendrá lugar en la sala de la Presidencia de la Cámara de Diputados, una reunión en la cual la mesa de la Corporación y los comités parlamentarios deberán formar la tabla de sesiones ordinarias, de acuerdo con lo establecido en el Reglamento de esta rama del Congreso.

Presidente del Senado fué elegido ayer don Miguel Cruchaga y de la Cámara don Gregorio Amunátegui

Vice Presidente del Senado fué designado don Guillermo Portales.— La Cámara eligió Vice Presidentes a los señores Leoncio Toro y Manuel Huerta.— En ambas ramas del Congreso, los demócratas unidos se ausentaron de la sala antes de la votación.— En la Cámara de Diputados, radicales, socialistas, comunistas y nacistas adoptaron igual temperamento

NO HUBO NINGUN ACUERDO ENTRE DEMOCRATAS Y LOS PARTIDOS DE IZQUIERDA CON RESPECTO A LA ELECCION DE MESAS DE AMBAS RAMAS DEL CONGRESO

El Senado y la Cámara de Diputados celebraron ayer su primera sesión ordinaria para designar a sus mesas definitivas, fijar días y horas de sesiones y establecer la tabla de materias de que deberá ocuparse el Congreso.

El Senado eligió presidente al senador, conservador, don Miguel Cruchaga Tocornal por 22 votos y 15 en blanco, correspondientes a los partidos Radical, Socialista y Comunista.

Por la misma votación eligió vicepresidente al senador liberal don Guillermo Portales.

También obtuvieron un voto para presidente el señor Romualdo Silva Cortés y uno para vicepresidente don Alvaro Santa María.

Los senadores demócratas, cumpliendo un acuerdo, abandonaron la sala y no participaron en la votación.

En la Cámara de Diputados, el señor Gregorio Amunátegui fué elegido presidente de la Corporación por 69 votos y tres en blanco. Primer vice fué elegido el diputado conservador don Leoncio Toro, con 65 votos y 7 en blanco, y segundo vice don Manuel Huerta, con 68 votos. Para este cargo se computó un voto por el señor Enrique Madrid.

No votaron por estar pareados los diputados señores Rafael Moreno y Mario Urrutia, ambos conservadores.

Los diputados demócratas tampoco participaron en la votación y se ausentaron de la sala. Igual temperamento adoptaron los partidos Radical, Socialista y Comunista, siguiéndolos en esta actitud los representantes nacistas que también se ausentaron del hemiciclo.

Representantes de la democracia unificada nos manifestaron su actitud con respecto a la elección de mesa de la Cámara.

Fué así como se dió a conocer que los representantes de los partidos de oposición propusieron como última gestión de entendimiento para la elección de mesa de la Cámara de Diputados, que los parlamentarios de la democracia unido conjuntamente con los de oposición votaran por una mesa totalmente compuesta por parlamentarios demócratas y democráticos.

El señor MIGUEL CRUCHAGA TOCORNAL, presidente del Senado, acompañado del vicepresidente de la misma corporación, don GUILLERMO PORTALES.

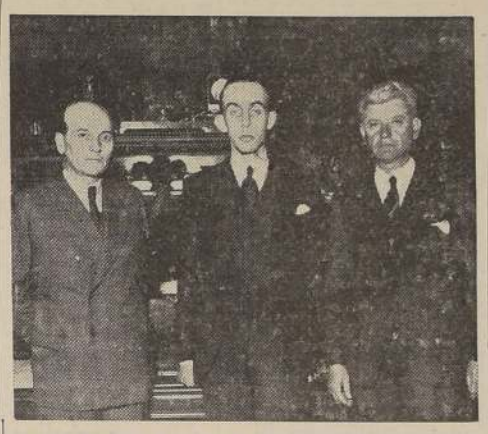

El nuevo presidente de la Cámara, don GREGORIO AMUNATEGUI, y los vicepresidentes, señores LEONCIO TORO y MANUEL HUERTA

Agotado el debate se aprobó una indicación del diputado don Pedro Cárdenas Núñez, por 10 votos contra uno y una abstención, en el sentido de que los parlamentarios no concurrieran a las sesiones de la tarde del Congreso Nacional en las cuales se elegiría mesa directiva, a fin de no aparecer votando en blanco, actitud que podría estimarse como parcial en favor de determinada tendencia. Finalmente se designó comité parlamentario al diputado Dionisio Garrido.

LOS DIPUTADOS RADICALES

A mediodía se reunieron en una de las salas de la Cámara los diputados radicales presididos por don Gabriel González Videla.

En esta reunión los parlamentarios radicales conversaron sobre las diversas gestiones realizadas con respecto a la elección de mesa de la Cámara.

En la imposibilidad de obtener que los parlamentarios de la democracia unificada apoyaran la proposición de los partidos de izquierda para la elección de mesa, se acordó que los parlamentarios radicales se retiraran de la sala en el momento de la votación.

Se eligió en seguida comité parlamentario a los señores Gabriel González, Remigio Medina, y para los efectos de la representación de los diputados en la Junta Central se agregó a don Humberto Alvarez.

Finalmente se acordó reunirse todos los días lunes, de 11.30 a 13 horas.

LOS DIPUTADOS SOCIALISTAS

Presidido por el jefe de la Brigada parlamentaria don Carlos A. Martínez se reunieron los diputados que componen la representación socialista. Se autorizó al comité parlamentario para que resolviera sobre la actitud que se adoptaría en la elección de mesas directiva de la Cámara. Se designaron los diputados que formarán parte de las diversas comisiones de la Cámara.

Finalmente hubo acuerdo para reunirse hoy a las 11 horas con el objeto de seguir tratando sobre la actuación que le correspondería desarrollar a los diputados frente a algunos movimientos huelguistas.

EN EL SENADO

Sesión 1.a ordinaria en 24 de mayo de 1937. Presidencia del señor Silva Cortés Asistieron 42 señores senadores.

JURAMENTO

Prestan el juramento de estilo y quedan incorporados a la Sala los señores Schnake, Grove don Hugo y Haverbeck.

ELECCION DE MESA

Se procede a elegir la Mesa directiva y se obtiene el siguiente resultado:

Para presidente: por el señor Cruchaga 22 votos; por el señor Silva Cortés, 1 voto, en blanco, 15 votos. Para vicepresidente: por el señor Portales, 22 votos; por el señor Santa María, un voto, en blanco 15 votos. En consecuencia, quedan elegidos para presidente el señor Cruchaga y para vice el señor Portales.

El señor SILVA CORTES (Presidente). — Al expirar el breve plazo de mis funciones de presidente provisorio, yo debo expresar mis esperanzas y deseos, sinceros y patrióticos, de que en el período legislativo y parlamentario que se inicia, se mantengan, como en general ha acontecido hasta ahora, para bien de la patria, entre todos los senadores de la República, las relaciones de paz, de cordialidad y de respeto, y las actividades políticas regulares, que son necesarias para el prestigio y eficacia de la acción de la Alta Cámara y del régimen democrático y representativo de Gobierno, que a todos nos interesa conservar.

Agradezco el honor que se me otorgó y creo haber cumplido mi deber.

Los señores Cruchaga y Portales pasan a ocupar sus puestos en la Mesa.

El señor CRUCHAGA (Presidente).—Señores senadores; agradezco a nombre del señor vicepresidente, mi honorable colega el señor Portales, y en el mío propio, la distinción que el Senado ha hecho al elegirnos para presidir sus debates. Pueden estar ciertos todos y cada uno de los señores senadores, de que haremos cuanto esté de nuestra parte para cumplir nuestro cometido con toda imparcialidad y con sujeción estricta a las disposiciones reglamentarias.

DIAS Y HORAS DE SESIONES

Se acuerda celebrar las sesiones de la presente legislatura ordinaria los días lunes, martes y miércoles, de cuatro a siete de la tarde.

Se levantó la sesión a las 4.35 P. M.

EN LA CAMARA DE DIPUTADOS

Presidencia de don Edmundo Fuenzalida, asistencia de ciento diecinueve diputados.

CUENTA

Se dió cuenta:

De tres mensajes del Presidente de la República: uno que comunica la clausura del Congreso, a partir del 10 de febrero próximo pasado, la legislatura extraordinaria de sesiones a que los había convocado. Otro relacionado con el proyecto que fija los sueldos anuales de los cargos de tesoreros generales de la República y de superintendentes de aduanas, y un tercero que establece que no estarán afectas al pago del impuesto y contribuciones las operaciones necesarias para llevar a la práctica la reorganización de la Cía. Chilena de Electricidad.

De dos oficios del Senado, por uno de los cuales manifiesta que ha desechado el proyecto remitido por la Cámara que autoriza a la Municipalidad de Viña del Mar para contratar un empréstito hasta por doce millones de pesos y por el otro comunica la aprobación de las observaciones hechas por el Presidente de la República al proyecto de ley despachado por el Congreso sobre la represión de los delitos contra la Seguridad Interior del Estado.

De seis mociones por las cuales los diputados que se indican inician los siguientes proyectos de ley:

Del señor Echaurren, que prohibe el beneficio de hembras menores de cuatro años; del mismo señor diputado, que concede fondos a la Línea Aérea Nacional; del Sr. Gajardo, que restablece las Comunas de Población, Lolol y Tinguiririca, en la provincia de Colchagua; del Sr. Opitz, que suspende, por el término de tres años, la vigencia de la ley 5,580, que autorizó el pago de la deuda externa y las dos últimas de la representación parlamentaria nacista, para derogar la ley 5,580 sobre reajustación del pago de la deuda externa y el proyecto que establece un impuesto progresivo para la exportación del cobre.

Y de una nota del primer Congreso Hispano-Americano de Prensa, en la que solicita el despacho del proyecto de ley sobre el Colegio de Periodistas.

JURAMENTO

En seguida el señor presidente procedió a tomar el juramento a los diputados que no lo habían hecho en la sesión preparatoria ni en la sesión de apertura del Congreso. Prestaron el juramento que establece la disposición constitucional, de pie en el centro del hemiciclo, los señores Allende, Barrenechea, Barkman, Castro, Celis, Cifuentes don Oscar, Dowling, Gaete, Godoy, Gómez, Hübner, Latcham, Maira, Martínez don Carlos Alberto, Merino, Müller, Ojeda, Pezoa, Rosende, Urrutia don Mario, Verdugo, Videla y Zapata.

Prestado el juramento, el señor Hüner lanzó un "Viva el Partido Socialista", que fué repetido por todos los diputados de dicho partido político.

ELECCION DE MESA

A continuación se procedió a elegir presidente, un primer vicepresidente y un segundo vice presidente de la corporación.

Recogida la votación entre setenta y dos votantes, dió el siguiente resultado:

Para presidente:

Por el señor Gregorio Amunátegui, 69 votos.

En blanco, 3 votos.

Para primer vicepresidente:

Por el señor Leoncio Toro, 65 votos.

En blanco, 7 votos.

Para segundo vicepresidente.

Por el señor Huerta, 68 votos.

Por el señor Enrique Madrid, 1 voto.

En blanco, 3 votos.

En consecuencia, quedaron elegidos presidente de la Cámara el señor Gregorio Amunátegui; primer vicepresidente, el señor Leoncio Toro, y segundo vicepresidente señor Manuel Huerta, quienes pasaron a ocupar sus asientos en la mesa directiva.

El señor Amunátegui (presidente) hizo uso de la palabra para expresar sus agradecimientos, en nombre de sus colegas y del suyo propio, agregando que la mesa sería una garantía para todos, y rogaba a los señores diputados llevaran los debates en un terreno de corrección y cultura para prestigiar las instituciones democráticas.

Al procederse a la votación se retiraron de la sala los diputados radicales, socialistas, comunistas y nacistas.

DIAS DE SESIONES

Por asentimiento unánime se acordó destinar los días lunes, martes y miércoles, de 16 a 19 horas, para celebrar las sesiones ordinarias, y destinar los días jueves de cada semana al trabajo exclusivo de las comisiones.

COMITES

Se dió cuenta que los comités que se indican quedaron formados por las siguientes personas:

Conservador, señores: Coloma J. Antonio, y Estévez Carlos; **Democracia Unificada:** señor Garrido Dionisio; **liberal**, Sres.: Del Canto Rafael y Madrid Enrique; **nacional democrático**, señores: Vega José **radical**, señores: González Gabriel y Medina Remigio; **socialista:** señor Martínez Carlos Alberto.

El señor Amunátegui (presidente) hizo presente que en la sesión de hoy se daría cuenta de la tabla para las sesiones ordinarias.

Se levantó la sesión.

UN PROYECTO PARA SUSPENDER EL PAGO DE LA DEUDA EXTERNA

PRESENTO AYER EL DIPUTADO DON PEDRO OPITZ

El diputado don Pedro Opitz presentó ayer a la Cámara un proyecto de Ley sobre suspensión del pago de la deuda externa que en su parte dispositiva dice lo siguiente:

Artículo 1.o Suspéndese, por el término de tres años, la vigencia de la ley N.o 5,580, de 5 de enero de 1935, que autoriza el pago de la Deuda Externa.

Art. 2.o Las rentas a que se refiere el Art. 1.o de la citada ley se destinarán a la capitalización extraordinaria de las siguientes instituciones:

Un veinte por ciento a la Caja de Crédito Minero;

Un veinte por ciento a la Caja de Crédito Agrario;

Un diez por ciento a la Caja de Colonización Agrícola;

Un diez por ciento al Instituto de Crédito Industrial;

Un diez por ciento al Instituto de Fomento Minero e Industrial de Tarapacá; y

Un diez por ciento al Instituto de Fomento Minero e Industrial de Antofagasta.

El resto de 20 o|o se destinará a efectuar amortizaciones extraordinarias al préstamo consolidado del Fisco contraído con el Banco Central de Chile en virtud de lo dispuesto en la ley N.o 5.296, de 8 de noviembre de 1933.

Art. 3.o La presente ley regirá desde la fecha de su publicación en el Diario Oficial.

PARQUE PROVIDENCIA
En calle residencial, en pleno Parque, vendo lote chico muy bien ventilado. Precio rebajado. Dirigirse dueño:
CASILLA 522.

La Junta Central Radical eligió ayer presidente del Partido a D. Juan A. Ríos

Primer vicepresidente fué designado el senador don Alfonso Bórquez, y segundo vice, el diputado don Remigio Medina. — Se reelegió a don Arturo Olavarría, secretario general de la colectividad

24 de mayo de 1937

Bajo la presidencia de don Héctor Aranciba Laso y don Juan Antonio Ríos y actuando de secretario don Arturo Olavarría, con asistencia de los delegados señores Armando Silva, Luis A. Cuevas, Guillermo Labarca, Pedro Jara, Abelardo Contreras, Carlos Céspedes, Gastón Cerda, Jorge Urzúa, Nolasco Sepúlveda, Eliecer Mejías, Amílcar Chiorrini, Humberto Muñoz, Marcial Mora, Tomás Mora, Januario Espinoza, Pedro Freeman, Mario Bunster, Ramón Olave, Oscar Bustos, Ramón Briones, Ezequiel González, Diego Fernández y Samuel Lobos, y de los parlamentarios señores Alfonso Bórquez, Cristóbal Saenz, Rodolfo Michels, Gabriel González, Humberto Mardones, Remigio Medina, Jorge Beeche, Isaías San Martín, Raúl Brañes, Pedro Opitz, Roberto Gómez, Lionel Edwards, Darío Barrueto, Justiniano Sotomayor, Manuel Cabezón, Sebastián Santandreu, celebró sesión la Junta Central Radical.

Inmediatamente de constituída la Junta, se procedió a la elección de Mesa Directiva, resultando elegidos los señores Juan Antonio Ríos, presidente; Alfonso Bórquez, primer vicepresidente; Remigio Medina, segundo vicepresidente y Arturo Olavarría, secretario.

Se autorizó a la mesa para fijar fechas a las asambleas que no hayan elegido delegados a las Juntas Provinciales y a la provincia de Atacama para que elija delegado ante la Junta Central.

El presidente señor Ríos agradeció su designación en los siguientes términos:

"Esta nueva manifestación de confianza de que me acaban de hacer objeto mis correligionarios—esta vez por intermedio de la Directiva Central del radicalismo—, me llena de satisfacción y orgullo y produce en mi alma un sentimiento de sincera y eterna gratitud.

Comprendo que sólo circunstancias de carácter ocasional y transitorio son las que me han traído hasta este alto cargo, pues en estos momentos difíciles porque atraviesa la República debieron ser manos más experimentadas las que empuñaran el timón del radicalismo chileno que tan importante rol está llamado a desempeñar en la marcha normal de nuestras Instituciones Públicas.

Sin embargo, consciente de las responsabilidades que echo sobre mis hombros y contando con el apoyo que hoy me ofrece el radicalismo férreamente unido, después de su última Convención, acepto este alto cargo y pondré al servicio de su desempeño todo mi esfuerzo, todas las energías de que soy capaz y el máximo de prudencia que los momentos presentes requieren para el mejor servicio del país y de nuestra colectividad política.

Por el momento, la acción del presidente del Partido, con la cooperación eficaz de los demás miembros de la Mesa Directiva y de todos los señores delegados ante la Junta Central, estará encaminada al cumplimiento estricto, en primer lugar, del programa y del Estatuto Orgánico del Partido y, en segundo, de los acuerdos de la última Convención Extraordinaria.

Entre estos acuerdos merece especial mención el que atañe a nuestras relaciones con los demás partidos y organismos que forman el Frente Popular. Estima el presidente que habla que en nuestras relaciones con los partidos de izquierda debemos proceder con entera franqueza y lealtad, pues sólo la unión estrecha, levantada y sin personalismos de todos estos partidos, puede traer la realización — dentro del desarrollo normal de nuestras instituciones — de los programas y necesidades de bien público que el país reclama, especialmente nuestras clases más necesitadas.

Confía la Directiva radical en que el mismo espíritu de franqueza y lealtad que hoy anime a todos los radicales para mantener esta unión, ha de animar a todos los demás elementos que forman esta organización política, que será poderosa e invencible si todos sus componentes se mantienen estrecha y patrióticamente unidos.

Merece también mención y preocupación especialísima de la directiva del Partido, el acuerdo sobre asuntos de carácter económico de ejecución inmediata tomados por la Convención a iniciativa de nuestro correligionario el diputado por Antofagasta, don Pedro Opitz, pues estos y otros problemas de carácter económico y social son los que hoy deben preocupar a partidos como el nuestro, cuyos componentes en su inmensa mayoría son los que más sufren las consecuencias de una política nefasta y falta de rumbo como es la seguida en los últimos años por el actual Gobierno.

Al agradecer a mis correligionarios el alto honor que me han discernido eligiéndome presidente del Partido Radical, quiero hacer un llamado fervoroso a todos los correligionarios del país para que cooperen a la labor de la Mesa Directiva, que será difícil y delicada, y quiero pedirles que tengan la más absoluta confianza en que nuestra acción, como hombres de orden y respetuosos de todos los derechos, no será encaminada sino a obtener el mayor beneficio para el país y para nuestro Partido.

Quiero, además, pedir a los viejos e ilustrados servidores con que cuenta el Partido, hoy momentáneamente alejados de su directiva, como don Pedro Aguirre Cerda y don Enrique Oyarzún, para no citar a otros, que me presten su cooperación y su experiencia, su consejo oportuno y sus sabias lecciones en estos momentos que son difíciles para el radicalismo chileno.

Llegue, por fin, este mismo llamado a todos los organismos directivos del Partido: juntas provinciales, asambleas, centros de propaganda, y muy especialmente hacia esos organismos que la Juventud Radical, llena de entusiasmo y generosidad, viene formando a lo largo del país".

En seguida, el secretario señor Arturo Olavarría dió cuenta de la nota del Excmo. señor Rodrigo Soriano, Embajador de España, agradeciendo la colecta que en la Convención Radical se hizo en favor de la España Republicana. La Junta acordó dejar constancia en el acta de dicha nota.

LA VOTACION

Extraoficialmente pudimos informarnos después de la reunión de la Junta Central Radical que los resultados de la votación de ayer habrían sido los siguientes: Para presidente: por don Juan Antonio Ríos, 26 votos; para don Héctor Aranciba Laso, 1 voto, en blanco, tres votos. Para primer vicepresidente, don Alfonso Bórquez, 23 votos. Para segundo vicepresidente, don Remigio Medina, 20 votos. Para secretario general, don Arturo Olavarría, 17 votos, en blanco 13.

CRISIS MINISTERIAL SE SOLUCIONARÁ HOY

Hemos sido informados que en el día de hoy, S. E. el Presidente de la República solucionará la crisis producida con el retiro de los Ministros radicales, señores Alamos Barros, Moller y Cabero.

CITACIONES POLITICAS

JUNTA EJECUTIVA DE LA DEMOCRACIA. — Cita para hoy, a las 19 horas para seguir tratando las diversas materias pendientes.

A la reunión cita especialmente a los parlamentarios del partido. También se reunirán los miembros de la comisión que tiene a su cargo el estudio del programa y estructuración del partido y demás temas de la convención.

CLUB SOCIAL HOGAR DEMOCRATICO. — Cita a elección de miembros de la Junta Ejecutiva Provincial de Santiago en Delicias 1120, entre las 19 y 22 horas.

ALIANZA LIBERTADORA DE LA JUVENTUD. — Cita a sesión para hoy, a las 21.30 horas en Independencia 847.

ASAMBLEA RADICAL FEMENINA.—Cita para hoy, a las 19.30 horas a la charla que ofrecerá hoy don Pedro Aguirre Cerda en Ahumada 262, altos.

BRIGADA GRAFICA SOCIALISTA. — Cita para hoy, a las 19.30 horas en el local de los amigos de México.

CENTRO DEMOCRATICO RENOVACION. — Cita a asamblea general para hoy, a las 21 horas en Puente 682.

CENTRO DE PROPAGANDA DE LA JUVENTUD RADICAL, 7.a COMUNA. — Cita para hoy a las 19.30 horas a reunión extraordinaria en Ahumada 262 A.

Relojes mesa .. .. .. $ 14.90
Despertadores .. .. .. $ 22.90
Relojes pulsera niños $ 59.—
Relojes pulsera señora $ 65.—
Relojes pulsera caballero .. .. $ 85.—

Despertadores Velador con Pantalla $ 110.

Remitimos Reembolsos a Provincia.

IMPORTADORA RELOJES
HUERFANOS 1087, esq. esquina Bandera.

El domingo 13 de junio próximo habrá elecciones de diputados y senadores en 5 departamentos

Ese día se repetirán las elecciones en Petorca, Santa Cruz, Itata, Mulchén y Río Bueno

El Ministerio del Interior dió curso ayer al siguiente decreto:

Vistos estos antecedentes, lo manifestado por el Tribunal Calificador de Elecciones en oficio N.o 12, de 18 del actual, y lo dispuesto en el artículo 109 de la Ley General de Elecciones,

Decreto:

Convócase para el domingo 13 de junio próximo para repetir las elecciones de senadores o diputados en las mesas que se indican de las siguientes Circunscripciones Electorales:

DEPARTAMENTO DE PETORCA

Elección de diputados en las mesas anuladas correspondientes a las secciones primera y segunda extraordinarias de la Circunscripción Longotoma en la Comuna de Ligua, y secciones primera permanente y segunda extraordinaria de la Comuna de Petorca.

DEPARTAMENTO DE SANTA CRUZ

Elección de diputados en las mesas anuladas correspondientes a las secciones primera y segunda extraordinarias y primera permanente de la Comuna de Paredones; secciones primera extraordinaria y primera permanente de San Pedro de Alcántara y sección primera permanente de la Comuna de Lolol.

DEPARTAMENTO DE ITATA

Elección de senadores y diputados en las mesas anuladas correspondientes a las Comunas de Quirihue, Ninhue y Cobquecura.

DEPARTAMENTO DE MULCHEN

Elección de diputados en las mesas correspondientes a las secciones primera permanente de la Comuna de Quilaco y primera permanente de la Comuna de Nacimiento.

DEPARTAMENTO DE RIO BUENO

Elección de diputados en la mesa correspondiente a las secciones tercera y cuarta permanentes de la Circunscripción de Tringlo, que no funcionó en las elecciones del 7 de marzo último. — ALESSANDRI. — Matías Silva S.

CLUB DEMOCRATA "ZENON TORREALBA"

El sábado último este Club celebró una asamblea general y entre otras resoluciones adoptó las siguientes:

Rechazar la renuncia del vicepresidente señor Juan Cabezón y la del tesorero señor Daniel 2.o Sáez, dejando constancia de la brillante labor realizada por estos correligionarios;

Aceptar las solicitudes de admisión presentadas por varias personas, en vista de que ellas consultan todo los requisitos reglamentarios; y

Verificar mañana miércoles, de 14 a 21 horas, la elección de candidatos a miembros de la Junta Provincial que regirá los destinos de la Agrupación de Santiago Unificada, mientras se realiza la Convención Extraordinaria. Este acto se verificará en el local del Club, San Diego 164, donde funcionarán las mesas receptoras.

ELIGIO DIRECTORIO ASAMBLEA LIBERAL DE LA 4.a COMUNA

Presidida por el presidente D. Enrique Velasco Contreras, actuando de secretario el titular D. Fermín Alvarado González con la asistencia de 36 señores asambleistas, celebró sesión especial esta colectividad política, el día 18 del presente, en el local del Centro Liberal de la 4a Comuna.

El señor presidente expone que en conformidad al art. 16 del reglamento, la presente sesión tiene por objeto elegir la mesa directiva de la asamblea para el período 1937.38.

Después de un breve cambio de ideas y recogida la votación entre los 38 señores asambleistas presentes, se obtuvo el siguiente resultado:

Presidente, señor Enrique Velasco Contreras (Reelegido); vicepresidente, señor Belisario González Soto (Reelegido); secretario, señor Fermín Alvarado González (Reelegido); pro secretario tesorero, señor Manuel López Toro.

A indicación del señor presidente se acordó celebrar las sesiones ordinarias el último viernes de cada mes, en el local del Centro Liberal de la 4.a Comuna, como igualmente fijar en un peso la cuota mensual ordinaria.

PICCOLINO
SEÑORA:
Para limpiar su calzado, cartera o cinturón de gamuza, es indispensable el
Chic Piccolino
y para teñir cueros, también ex.ia
Tintura Piccolino
Se vende en todas las Zapaterías del país y al por mayor.
SAN DIEGO 562

Acerca de la fecha de inauguración de estatua a Bulnes

El Gobierno no ha tomado aún ninguna determinación

El diario "El Imparcial" publica ayer la noticia de que una resolución del Gobierno de última hora, impidió que el monumento al general Bulnes fuese inaugurado el domingo 23, en una ceremonia privada. Esta noticia es enteramente falsa. La fecha de la inauguración de ese monumento aun no ha sido señalada, y no se ha pensado en hacerlo tan pronto. El colega ha sufrido una de esas tantas equivocaciones frecuentes que acostumbra, con el propósito de atacar celadamente al Gobierno sin esa franca y valerosa actitud que corresponde a un leal adversario. Pero en esta ocasión ha errado medio a medio. El día sábado, S. E. el Presidente de la República se preocupó en en hacer las leyendas que llevará el pedestal del monumento al general Bulnes. Estamos en situación de decir que, escogidas ya esas leyendas, es probable que hoy se las mande grabar, de modo, pues que la aseveración de "El Imparcial" es forzida y antojadiza. En su oportunidad, la fecha de la inauguración del monumento a Bulnes se dará a conocer conjuntamente con el programa que entonces se desarrollará.

EL SECRETO DE LA FORTUNA
¿QUIERE GANAR A LA LOTERIA?
LA ASTROLOGIA ofrece la RIQUEZA. Indique su fecha de nacimiento y recibirá GRATIS "El Secreto de la Fortuna" que le indicará los números para Ganar en Loterías y también "LA LLAVE DE ORO" que le facilitará los medios para tener suerte en todos los Juegos, Vencer en Amores, Triunfar en Negocios y alcanzar Dicha y Fortuna. Remita su dirección y UN PESO en sellos. - Prof. PAKCHANG TONG. Gral. MITRE 2241 - ROSARIO (Sta. FE) - (REP. ARGENTINA)

Ayer dejó de existir don Marcial Astaburuaga, Jefe de la Oficina de Pensiones del M. de Hacienda

Antiguo y distinguido funcionario público, gozaba de generales simpatías. — Sus funerales se efectuarán hoy, a las 16.30 hs.

En las primeras horas de la tarde de ayer, dejó de existir en Santiago, de un ataque cardíaco, el Jefe de la Oficina de Pensiones del Ministerio de Hacienda, don Marcial Astaburuaga Urzúa.

Antiguo y distinguido funcionario público, su carácter afable y las múltiples cualidades de su personalidad le habían granjeado en todos los círculos sólidos vínculos de estimación y afecto. La noticia de su muerte fué por todas estas razones generalmente comentada ayer.

Oriundo de Constitución, donde nació el 14 de noviembre de 1876, cursó sus estudios humanísticos en el Liceo de Talca. En 1895 ingresó a la Universidad, donde se tituló de abogado, después de brillantes estudios. Mientras estudiaba, en 1896, inició su carrera administrativa como Oficial de la Oficina Central de Estadística. Dos años más tarde fué nombrado Oficial Supernumerario del Ministerio de Industrias y Obras Públicas, en el que escaló uno a uno los diversos grados, hasta llegar al puesto de Subsecretario. En este elevado cargo confirmó sus especiales dotes de funcionario ejemplar, y sus vastos conocimientos administrativos.

Desde 1918 a 1922 desempeñó don Marcial Astaburuaga las cátedras de Administración y Economía Social en la Escuela de Artes y Oficios. Más tarde, en 1924, fué comisionado por el Gobierno para reorganizar el Ministerio de Obras Públicas. Posteriormente, creado el Ministerio de Agricultura, en cuya organización le cupo parte preponderante, fué nombrado Subsecretario de esta Cartera de Estado, en cuyas primeras actuaciones tuvo ocasión de poner mucho de sus profundos conocimientos en materia administrativa.

En 1925, formó parte de una comisión encargada de elaborar el Estatuto Administrativo. De su actuación en esta comisión dejó especial y encomiástica constancia el Gobierno de ese entonces, por medio de una comunicación que le dirigió el Ministro del Interior, don Armando Jaramillo. Ese mismo año obtuvo su jubilación como funcionario público.

No duró mucho el señor Astaburuaga en el goce de su jubilación. En 1927, el Gobierno requirió nuevamente sus servicios, siendo nombrado Subsecretario del Ministerio de Obras Públicas, cargo en el que continuó hasta fines de ese año, cuando se creó la Oficina de Pensiones dependiente del Ministerio de Hacienda. Designado para dirigir este nuevo e importante servicio, la muerte lo ha sorprendido al frente de él, rodeado del cariño y de la estimación de cuantos tuvieron el privilegio de conocerlo.

La actividad pública del señor Astaburuaga no se redujo a lo dicho, sin embargo. Durante muchos años fué vicepresidente del Consejo de la Caja Nacional de Empleados Públicos y

Don Marcial Astaburuaga

Periodistas, consejero de la Sociedad de Fomento Fabril, de la Caja de Previsión de los Empleados Municipales, y de la Caja de Ahorros de Empleados Públicos, de ésta última consejero vitalicio. En todas estas instituciones ha quedado la huella profunda de su saber, y de su acción bienhechora.

También descolló don Marcial Astaburuaga como publicista. Redactor de diversas publicaciones, y colaborador asiduo e inteligente de la prensa, en múltiples oportunidades le cupo dilucidar importantes asuntos de interés público con la autoridad de su palabra, y el prestigio de su dilatada y múltiple actuación.

SUS FUNERALES

A las 9 horas de hoy, en su casa-habitación, Avenida Irarrázaval 521, se dirá una misa por el descanso de su alma. Sus funerales se efectuarán, a las 16.30 horas, partiendo el cortejo de la misma dirección.

ACUERDOS DE LA CAJA DE EE. PP. Y P.

En la sesión de ayer del Consejo de la Caja Nacional de Empleados Públicos y Periodistas, el presidente accidental don Guillermo Pérez de Arce, dió cuenta del sensible fallecimiento del vicepresidente del Consejo, a quien rindió un homenaje, y de cuyas relevantes cualidades hizo un delicado recuerdo.

En seguida el Consejo tomó los siguientes acuerdos: asistir en cuerpo a sus funerales; enviar una corona a nombre de la institución; que los funerales se hagan por cuenta de la Caja; colocar su retrato en la sala de sesiones del Consejo; designar al Consejero más antiguo, el señor Guillermo Pérez de Arce para que haga uso de la palabra en el cementerio, y levantar la sesión en señal de duelo.

DE LA CAJA DE EE. MUNICIPALES

También se reunió ayer el Consejo de la Caja de Empleados Municipales, y entre otros acuerdos, tomó el de concurrir hoy en cuerpo a los funerales del señor Astaburuaga.

D. Gonzalo Rahausen, nuevo Jefe de Sección Pensiones

Hoy se dará curso a su nombramiento en el Ministerio de Hacienda

Vacante el cargo de Jefe de la Sección Pensiones del Ministerio de Hacienda, por fallecimiento del señor Marcial Astaburuaga que lo ocupaba, el Gobierno resolvió ayer proveerlo inmediatamente con el nombramiento del señor Gonzalo Rahausen.

El señor Rahausen es un distinguido servidor público, que ocupaba actualmente el cargo de Subjefe de la Oficina de Presupuestos y Finanzas del Ministerio de Hacienda, puesto al que llegó después de una brillante actuación en la Administración Pública, en los servicios de la Dirección de Contabilidad y en la Contraloría.

El decreto de su nombramiento, extendido ayer, será cursado hoy por el Ministerio de Hacienda.

SUSPENDIDA REUNION EN EL MIN. DEL TRABAJO

A propósito de la reunión, que se iba a celebrar hoy día 25 de mayo, en la sala del señor Ministro de Salubridad, entre representantes del comercio y empleados, con el fin de establecer una unión entre esos elementos, a través de los fondos de previsión social, se nos encarga comunicar a los interesados que no se verificará esa reunión hasta nuevo aviso.

Esta determinación se debe a la situación en que se encuentra el actual Ministerio, por un lado y por otro a la ausencia del señor Ministro de Salubridad, que se encontrará en el día de hoy fuera de la ciudad.

Nueva sala de sesiones de la Sociedad Médica

Se inaugurará en breve

El antiguo local de la Sociedad Médica de Santiago, ubicado en Merced 565, contará dentro de poco con una espléndida sala para las reuniones científicas de la institución.

En dicha tribuna disertarán destacados médicos del país, para cuyo objeto se ha elaborado un programa de conferencias científicas.

Por otra parte la VIII reunión anual de la sociedad, se efectuará en la primera quincena del próximo mes de junio, y estará sujeta al siguiente programa:

PRIMERA SESION

Prof. Dr. Hernán Alessandri R. y Dr. Ricardo Sepúlveda: Ictericias salvarsánicas.

Dr. Florencio Prats G.: Accidentes arseno-sifilíticos.

SEGUNDA SESION

Prof. Dr. Eduardo Cruz Coke: Contribución al estudio de la fisiopatología de la diabetes.

Dr. Ismael Canessa S.: Cloremia y gliecmia. (Estudio experimental).

TERCERA SESION

Dr. Rafael Lorca: Neumoconiosis. (Aspecto Clínico).

Dr. Gonzalo Corbalán T.: Neumoconiosis. (Aspecto Médico-Social).

SESIONÓ ANOCHE LA SOC. NACIONAL DE PROFESORES

Con una numerosa asistencia de profesores, efectuó anoche asamblea la Sociedad Nacional de Profesores.

Se trataron durante la asamblea, diversos asuntos de importancia para el Magisterio Nacional. Se trató en forma especial, la situación de enestabilidad en que se encuentra el plan de estudios de la Segunda Enseñanza, especialmente en lo que respecta a la asignatura de idiomas. Se dejó constancia del anhelo fervoroso del profesorado, por ver, de una vez por todas, respetados sus derechos y la participación efectiva que debe tener todo el profesorado en la elaboración y solución de todos aquellos problemas que digan relación con la escuela, el niño y el maestro.

El presidente de la Asamblea Departamental, nos encarga anunciar de que durante los días 2 y 3 de junio próximo, se efectuará la elección de delegados.

MAÑANA SESIONARÁ LA UNION DE PROFESORES

En la última reunión del Secretariado de la Sección Santiago de la Unión de Profesores de Chile se debatieron varios problemas de actualidad educacional, especialmente el que se refiere a la alimentación y vestuario de los niños que asisten a las escuelas de la capital.

Dada la necesidad de tomar resoluciones que son de resorte exclusivo de la asamblea, el Secretariado acordó citar a reunión general para mañana a las 18.30 horas, en Santo Domingo 1081.

Se tratará la siguiente tabla:

1.o Hogar social.
2.o Restoranes infantiles.
3.o Distribución del periódico "Unidad".
4.o Maestros exonerados.

Algunos miembros del Comité Ejecutivo que se han entrevistado últimamente con el Ministro de Educación, informarán a la asamblea sobre algunos puntos de la tabla.

De la Municipalidad

Regidores han suscrito un pacto de honor para hacer obra de progreso comunal

El documento respectivo fué entregado ayer a la Secretaría de la Municipalidad y a la prensa

Los regidores, que más abajo se mencionan, firmaron ayer el siguiente compromiso de honor, a fin de realizar diversas obras de adelanto local, documento que fué entregado en la Secretaría Municipal, y a la prensa:

"Los regidores que suscriben se comprometen:

1.o A obtener en el más breve plazo posible la iniciación de los trabajos de reconstrucción del Matadero Público de Santiago. Con este objeto se dará en la primera sesión municipal un plazo perentorio a los organismos municipales respectivos, para presentar los planos, especificaciones y presupuestos des la bora por construir;

2.o A obtener en el más breve plazo posible la reconstrucción de la Feria Municipal. Con este objeto en la primera sesión municipal se dotará a la alcaldía, de amplios poderes para las gestiones que sean necesarias para obtener dinero. Se la emplazará, también, para que presente un plan de financiamiento y de reconstrucción de este edificio;

3.o A obtener de la Caja de la Habitación los fondos que de acuerdo con la Ley respectiva debe entregar a la Municipalidad para la reconstrucción de habitaciones obreras. Se emplazará al Departamento de Obras Municipales, para que una vez conocido el monto de estos fondos, presente a la Corporación un plan completo de construcciones para habitación popular;

4.o A obtener en el más breve plazo posible, el aislamiento del Cerro Santa Lucía;

5.o A no crear ningún puesto más en los servicios municipales y a suprimir todo cargo que quede vacante en la planta actual, a menos que las funciones sean consideradas absolutamente indispensables para la marcha del servicio. En todo caso la vacante será llenada por personal municipal, y se suprimiría dentro de los cargos vacantes por el ascenso aquel que sea menos necesario para el servicio respectivo.

6.o A no gestionar ni en la Alcaldía ni en los servicios municipales, ni en las comisiones el despacho de ningún asunto de interés privado;

7.o A no admitir segunda discusión, y a dar inmediata preferencia para los asuntos indicados en los números 1, 2, 3, y 4 de este pacto, cualquiera que sea su ubicación en la tabla de sesiones;

8.o A dejar definitivamente ubicado, con el objeto de realizar el punto 1.o el futuro Mercado Matadero, antes del 1.o de junio, cualquiera que sea la solución que se adopte, ya que ésto es un problema secundario si se le compara con la reconstrucción del Matadero, cuya solución ha estado estorbando hasta el presente;

9.o A concurrir en la medida de lo posible a todas las sesiones ordinarias de la Corporación y de las Comisiones Municipales.

Nos empeñamos en este compromiso de honor, como una manera de salvar la actual administración municipal y el prestigio del régimen de las Municipalidades de elección popular.

Juan Urzúa, Adela Edwards de Salas, Natalia Rubio C. Elena Doll de Díaz, Gustavo Monckeberg, Jorgue Richard, Ricardo González C.

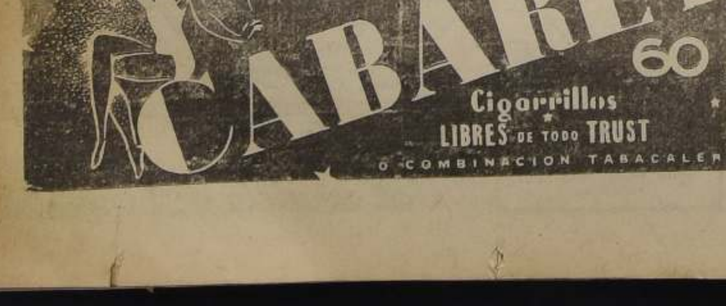

Con un brillante programa de festejos celebrará sus bodas de oro la Esc. de Infantería

Homenaje a la memoria de jefes, oficiales y tropa fallecidos se rendirá el lunes, a las 9 horas. — En la tarde habrá una velada en el Teatro Venus, de San Bernardo. — S. E. ha sido invitado al banquete oficial

El 31 del presente celebrará sus bodas de oro la Escuela de Infantería, de guarnición en San Bernardo, plantel militar que a través de sus 50 años de existencia ha desarrollado una vasta labor que la ha colocado en un lugar destacado dentro de las instituciones militares de nuestro país.

Con este objeto se ha confeccionado, por parte de la Dirección de la Escuela, un interesante programa de festejos que se desarrollará durante los días 29, 30 y 31.

EL PROGRAMA

El programa oficial de festejos es el siguiente:

Día 29.— 9.30 y 15 horas. Torneo atlético militar.

Día 30.— 9 horas. Torneo de Tiro. 13 horas. Almuerzo para los suboficiales de las delegaciones asistentes y de la Escuela. 18 a 20 horas: Recepción en el Casino de Oficiales. (Tenida de calle).

Día 31.— 9 horas. Misa de campaña en el patio del Cuartel en homenaje y recuerdo del personal de jefes, oficiales y tropa que pertenecieron a la Escuela y que descansan repartidos a lo largo del territorio nacional y en tierra extranjera.

10.30 horas. Velada literario musical en el Teatro Venus de San Bernardo.

19 horas.— Gran Retreta en el Estadio de la Escuela, en homenaje a los fundadores de la Escuela: Excmo. señor don José Manuel Balmaceda, señor Ministro don Nicolás Peña V. y Teniente Coronel don Ramón Perales.

21 horas.— Comida oficial, con asistencia de S. E. el Presidente de la República.

Tenida: militares de sociedad, con cinturón tricolor; civiles, con smoking.

EL TORNEO ATLETICO

El torneo atlético contempla las siguientes pruebas: marcha militar, por equipos de 5 hombres por unidad de infantería, con un recorrido de 20 kilómetros; concurso de lanzamiento de granadas de mano, en puntería y en distancia y ambos aspectos a la vez. Esta prueba se efectuará en el cerro Chena. Igualmente habrá una competencia de ascensión al cerro Chena.

En el estadio de la Escuela se efectuará, en la tarde, un concurso de esgrima de bayoneta, por equipos; competencia atlética militar y un concurso de tiro de fusil para todas las unidades, que se llevará a efecto el domingo 30, a las 9 horas, en el Club de Tiro San Bernardo.

Cada una de las pruebas tendrá valiosos premios para los vencedores.

De Educación

Se reformará el reglamento y cedulario del bachillerato

El Consejo de la Universidad iniciará mañana el estudio del informe respectivo

Mañana se reunirá el Consejo Universitario con asistencia del Rector señor Hernández, de los Decanos de las diversas Facultades, representantes del Gobierno y Directores Generales de Educación.

Además de los problemas de orden interno que afectan a las Escuelas Universitarias, se planteará en esta sesión lo relacionado con el problema del Bachillerato. Servirá de base para la discusión de la materia el informe de la Facultad de Filosofía y Educación.

Personas vinculadas a la Universidad nos han manifestado, sobre el particular, que la Reforma del Reglamento y Cedulario del Bachillerato se hacía de acuerdo con las siguientes ideas.

1.o El Bachillerato dejaría de ser prueba de conocimiento y se transformaría en prueba de comprensión de los fenómenos de la vida y del mundo, en el sentido de ver si el estudiante, tiene capacidad y hábitos de estudio e iniciativa propia para discurrir y hacer síntesis.

2.o El Cedulario se limitará a una prueba escrita de un solo ramo en particular y el resto de las materias serán tomadas en su sentido general, evitando con esto que los alumnos rivalicen en memorización.

3.o Designación de Comisiones de profesores secundarios para las pruebas del bachillerato, por ser ellos quienes conocen más directamente a estos estudiantes.

4.o Las Comisiones serían designadas en forma permanente, eliminando las comisiones ocasionales.

REGIMIENTO TACNA CELEBRA MAÑANA SU 120.o ANIVERSARIO

El Regimiento de Artillería N.o 1 "Tacna" celebrará mañana el 120.o aniversario de su fundación, para cuyo efecto se ha confeccionado un interesante programa de festejos.

Entre los números del programa figuran un torneo atlético, el cual finalizará mañana con la repartición de premios a los vencedores, y un curcurso hípico.

A mediodía se efectuará un almuerzo en el casino de oficiales, al cual han sido invitados el Ministro de Defensa Nacional, altos jefes y distiguidas personalidades.

A VALPARAISO LLEGA HOY DIA EMBAJADOR DEL PERU, Sr. CONCHA

En el Turbo-Eléctrico Santa Lucía, llegará hoy día a Valparaíso el Embajador del Perú en Chile, Excmo. señor Carlos Concha, acompañado de su distinguida esposa.

El Excmo. señor Concha regresa al país después de una corta permanencia en su patria, a donde concurrió en uso de una licencia que le concedió el Gobierno de Lima.

HOY LLEGARÁ EL MIN. DEL TRABAJO

El Ministro del Trabajo, don Bernardo Leighton, que asistió a la sesión de clausura de la Convención Regional de Subsistencias celebrada en Concepción, llegará en la mañana de hoy a la capital.

FALLECIO DON BENJAMIN CERDA, VETERANO DEL 79

Víctima de una rápida enfermedad ha dejado de existir el ex servidor de la campaña del Pacífico, don Benjamín Cerda Carreño.

Los funerales de este veterano tendrán lugar hoy, a las 15 horas. El cortejo partirá desde su casa - habitación, Avenida Hamburgo, pasaje Graciela N.o 5320, Los Guindos. Se cita a los veteranos para que acompañen sus restos hasta el Cementerio General, en Avenida La Paz, esquina de Santos Dumont, a la hora ya indicada.

Un tranvía que se incendió en Alameda atropelló ayer a don Félix Ossandón, quien murió

El accidente se produjo frente a Teatinos y provocó gran pánico entre los pasajeros que trataron de salvarse por sus propios medios

A las 15.50 horas, de la tarde de ayer, se produjo en la Alameda esquina de Teatinos un lamentable accidente tranviario, a consecuencias del cual falleció el señor Félix Ossandón Ossandón y resultó con lesiones leves la señorita Magdalena Estay Solís.

Según las informaciones que nos fueron proporcionadas, el tranvía N.o 260, de la línea 30, gobernado por el maquinista J. Guerrero, que corría en dirección a la Estación Alameda, se le infamó la caja de cambio, a causa de que frenó violentamente, a fin de evitar el atropello del señor Félix Ossandón que pretendía atravezar la calzada.

ESCENAS DE PANICO

La llamarada provocó enorme pánico entre los pasajeros que viajaban en el tranvía, muchos de los cuales trataban de arrojarse de él en marcha y algunos rompieron los vidrios a puñetazos, resultando con heridas en las manos. La inflamación provocó el incendio del tranvía el que fué extinguido momentos después con la cooperación de los bomberos de la 5.a Cía.

Los perjuicios se estiman en $ 2.000.

FALLECE EL SEÑOR FELIX OSSANDON

A pesar de los esfuerzos realizados por el maquinista para detener la marcha del tranvía, no pudo impedir que este vehículo atropellara al señor Félix Ossandón, quien fué conducido en estado de gravedad a la Posta Central de la Asistencia Pública, donde dejó de existir

Sr. Félix Ossandón

después de recibir las primeras atenciones médicas.

El señor Ossandón era un prestigioso vecino de La Serena, que se encontraba de paso en nuestra ciudad. Pertenció a la dirección de "El Coquimbo" de la Serena, donde se destacó por su clara inteligencia. Miembro del Cuerpo de Bomberos de esa ciudad y presidente de varias instituciones el señor Ossandón gozaba de generales simpatías en la zona en que desarrollaba sus actividades.

Los funerales del señor Ossandón tendrán lugar a las 16 horas de hoy, en el Cementerio General. El cortejo partirá desde Sotomayor 546. A nombre de los empleados de la provincia de Coquimbo hablará don Francisco Hinojosa Robles.

Por su parte el Centro Coquimbo-Atacama se hará representar por su Directorio y ha designado a uno de sus miembros más prominentes para que haga uso de la palabra en el cementerio.

D. Luis Aldunate será Ministro de Chile en Francia

Esta semana, el Gobierno enviará al Senado el mensaje de su nombramiento

En la presente semana, el Gobierno enviará al Senado el mensaje por el cual se propone la designación del señor Luis Aldunate Echeverría como Ministro de Chile en París, alto cargo vacante por renuncia del señor Manuel Rivas Vicuña.

Ex parlamentario, ex diplomático, ex Ministro de Estado, el señor Aldunate Echeverría, ha actuado con brillo en innumerables ocasiones en servicio del país, dentro y fuera de él. Su designación para llevar a Francia la representación de Chile está destinada a ser bien recibida en todos los círculos.

SOBRE REGADIO DEL VALLE DE AZAPA SE INFORMÓ AYER A S. E.

El diputado don Humberto Arellano, en audiencia concedida por el Presidente de la República, proporcionó a S. E. numerosas informaciones, sobre la necesidad de desviar el curso del río Lauca, hacia el valle del mismo nombre.

Expuso el señor Arellano a S. E. las ventajas de importancia para el progreso agrícola de la región, que traería aparejada esta medida. El Excmo. señor Alessandri, recibió con todo interés las observaciones del mencionado parlamentario a quien prometió estudiar el asunto con el Ministro de Fomento.

El jueves próximo se inaugurarán las Jornadas Médicas

El jueves próximo se iniciarán en Santiago las Jornadas Sanitarias con una romería a la tumba del doctor don Ramón Corbalán Melgarejo.

A las 11.30 horas del mismo día, se efectuará la sesión inaugural de este torneo científico en el Salón de Honor de la Universidad de Chile, acto que será presidido por el Ministro de Salubridad, doctor don Eduardo Cruz Coke.

En la tarde, a las 15 horas, se realizará una visita a la Central de Leche de la Caja de Seguro Obligatorio, con asistencia de todas las delegaciones de provincias.

A las 19 horas, la "FESAN" ofrece un cokatail de recepción a estas delegaciones, en su local social, de calle Santo Domingo 458.

RECEPCION AL DOCTOR LONG

Hoy, la Dirección de Sanidad ofrecerá un cokatail de recepción al doctor Mr. Jhon D. Long, quien se encuentra desde hace algunos días en nuestra capital. Asistirán a este acto todos los jefes de sección de los servicios de Sanidad.

El doctor Long celebró ayer una cordial entrevista con el Ministro de Salubridad, con quien departió largo rato sobre diversos temas relacionados con los servicios de salubridad.

ULTIMO RECITAL DE LA POETISA ROSA M. ROJAS

La poetisa peruana Rosa María Rojas, que regresará a su patria el 28 del presente, ofrecerá mañana un recital de despedida, en el salón de conferencias de "El Mercurio", a las 18.30 horas.

La señorita Rojas recitará las siguientes composiciones de que es autora:

PRIMERA PARTE

A Lina, Aurilandia, Crepúsculo, Matinal, Plenilunio, Viento, Puerto, El poema del cazador.

SEGUNDA PARTE

Desilusión, Porque no pudiera, Leña verde, Intervalo, Epílogo, El seco manantial, Confesión, Madrigal, Magia rosa, Aleluya.

RECEPCION DE DOS ACADÉMICOS EN LA FAC. DE AGRONOMIA

La Facultad de Agronomía de la Universidad de Chile recibió en la tarde de ayer a los nuevos Miembros Académicos de la Corporación, señores José Ignacio Huidobro y Augusto Opazo G.

Después de los discursos oficiales se dió por terminado el acto.

Si el nene sufre de estreñimiento...

Sin tardar, esta misma noche, hay que darle una cucharada de Pom-Lax. Delicioso preparado a base de frutas, el mejor de los laxantes que se le pueden administrar. Va muy bien a los niños, y no menos a los adultos y ancianos, pues a pesar de su efecto rápido y seguro, Pom-Lax jamás resulta irritante.

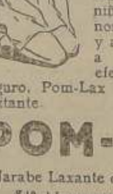

POM-LAX

Jarabe Laxante de Manzanas

$ 10 el frasco grande (en Santiago)

Establecimientos Chilenos Collière Ltda. — Santiago

A base de Jar. Manzanas. Sen. Mann.

Aniversario de Independencia Argentina será celebrado hoy con diversos actos sociales

Homenaje a San Martín y O'Higgins se rendirá a las 11 horas. — Velada en la Escuela "Federico Errázuriz". — Participación de las organizaciones obreras

Con un brillante programa de festejos será celebrado hoy el aniversario de la independencia nacional de la República Argentina, por parte de la colonia argentina, instituciones gremiales y establecimientos educacionales.

HOMENAJE A SAN MARTIN

Entre los principales festejos figuran los que realizará el Instituto de Cultura Chileno-Argentino. Esta institución rendirá un homenaje a San Martín y O'Higgins, al pie de los monumentos, hoy, a las 11 horas.

En esta oportunidad harán uso de la palabra un miembro de la Embajada Argentina y el señor Romeo Salinas, rector del Liceo Amunátegui.

EN LA ESCUELA "FEDERICO ERRAZURIZ"

A las 16.30 horas, en el local de la Escuela "Federico Errázuriz" se efectuará otro acto, en el cual hablará el Encargado de Negocios de la República Argentina, don Manuel Viale Paz.

El programa de esta reunión es el siguiente:

1.o Himno Nacional Chileno, coro por alumnos de la Escuela "Federico Errázuriz"; 2.o Himno Nacional Argentino, coro por alumnos de la Escuela "Fedrico Errázuriz; 3.o Discurso, por el profesor señor Abigail Aguirre; 4.o Jota Asturiana, cuadro español, por la Escuela N.o 41; 5.o Palabras del señor Encargado de Negocios de la República Argentina, don Manuel Viale Paz; 6.o Danza Noruega, de Grieg, por una alumna de la Escuela N.o 140; 7.o Declamación, por un alumno de la Escuela "Federico Errázuriz; 8.o Mazurka, baile antiguo, por alumnas de la Escuela N.o 41; 9.o Zarzuela El Fotógrafo Aburrido, por alumnos de la Escuela "Federico Errázuriz".

EN EL CIRCULO PATRIOTICO

El Círculo Patriótico rendirá hoy, en la mañana, un homenaje a San Martín y O'Higgins. Se ha comisionado, además, al secretario general para que, a nombre de la institución pase a cumplimentar al Encargado de Negocios de la República Argentina.

CENA DEL TOURING CLUB

Hoy se efectuará la cena anual con que el Touring Club de Chile festeja a la colonia argentina residente, que se llevará a efecto en el Hotel Aitor, Estado 45.

La Sección Internacional del Touring, con este objeto, ha invitado a las autoridades, al Cuerpo Consular y a varias personalidades argentinas.

COMIDA EN LA BAHIA

La colonia argentina residente celebrará también el aniversario patrio con una comida en el Restaurant La Bahía, a la que han adherido numerosas personalidades.

NO HABRA RECEPCION EN LA EMBAJADA

En atención a que el Embajador, Excmo. señor don Federico Quintana, se encuentra en Buenos Aires, no habrá hoy recepción oficial en la Embajada.

SALUDO A GRAFICOS ARGENTINOS

La Sociedad Unión de los Tipógrafos, siguiendo una costumbre de varios años, saludará fraternalmente en la mañana de hoy, mediante comunicación cablegráfica, al obrerismo de allende Los Andes, presentando sus congratulaciones a la prestigiosa Sociedad Tipográfica Bonaerense, cuyo más destacado dirigente, el recordado don Miguel S. Maranta, cuenta en esta capital con hondas simpatías en el campo mutual obrero.

Se nos informa que iguales sentimientos expresarán otras sociedades, como la Igualdad y Trabajo y la Coperativa Artesanos La Unión, entidades donde se conserva especial afecto para el distinguido presidente de la Sociedad Gráfica de Buenos Aires, que las visitara durante su estada en Chile hace algunos años.

EN EL CENTRO LATINO-AMERICANO

Por su parte, asociándose al aniversario argentino, el Centro Internacional de Solidaridad Obrera Latinoamericano llevará a cabo hoy, a las 18 horas, una interesante velada y transmisión por medio de la Radio Consorcio Español. En esta oportunidad, el secretario internacional del centro don Gustavo Loyola Acuña, hablará sobre "Argentina, sus hombres de letras y su influencia en las letras americanas"; y el presidente de la institución, Sr. José Letelier Varas hablará sobre "Relaciones chileno-argentinas". Complementarán la transmisión, números de música criolla argentina, declamaciones y variedades artísticas.

El mismo Centro Latinoamericano efectuará a las 10 horas una sesión solemne en su local de Av. B. O'Higgins 1158.

EL HOMENAJE DE LA UNIVERSIDAD DE CHILE

Anoche, a las 22.30 hs., la Universidad de Chile rindió un homenaje a la República Argentina, a través del micrófono de la Radio de la Sociedad Nacional de Agricultura, de acuerdo con el siguiente programa:

1. — "La Universidad de Chile y Argentina", por don Francisco Walker Linares, profesor y secretario de la Facultad de Ciencias Jurídicas y Sociales, secretario del Instituto Chileno-Argentino de Cultura, delegado de la Sociedad de las Naciones, etc.

2. — "La Argentina actual", por don Manuel A. Viale Paz, Encargado Interino de Negocios de Argentina.

3. — Música típica argentina.

4. — "Comentarios sobre la revolución de mayo y la Constitución Argentina", por el doctor Emilio R. Escobar, Primer Secretario de la Embajada argentina.

5. — Música típica argentina.

SE DESTINARON FONDOS PARA LA CONSTRUCCION DE NUMEROSOS CAMINOS

El Ministerio de Fomento ha dado curso a varios decretos por los cuales se destinan fondos para la ejecución de importantes obras camineras en todo el país, el que deberá incluirse en el plan extraordinario de caminos.

Las sumas que se destinaron son las siguientes:

Ensanche de la Avenida Vicuña Mackenna a la salida de Melipilla de 6 a 8 metros. La Municipalidad de esa localidad dará $ 29.898.

—Segunda sección del camino de Chillán a las Termas por la suma de $ 310,372.40.

—Reparación con bitumen a la Avenida O'Higgins de Chillán por $ 47,764.66.

—Camino de Santa Bárbara a Cerro Negro Ñuble, $ 50,000.

—Caminos de Ninhue a Cocelemu en Concepción, $ 20,000.

—Camino de las Juntas en Valdivia, $ 10,000.

—Camino entre Puente Santa Isabel y Pemuco, en Cautín, $ 20,000.

DEFUNCION

Ha fallecido nuestra querida madre

AMALIA RODRIGUEZ DE BESA

Sus restos serán conducidos al Cementerio General el miércoles 26, después de una misa que se oficiará en su casa habitación Ejército 136, a las 9 1|2 de la mañana.

SUS HIJOS

Dirección Artística: RAUL BRAUN.
Administración y Estudios: Ahumada 113. — Casilla 706. — Teléfono 86780 — Santiago.

HORARIO DE LAS TRANSMISIONES DE HOY:
De 11 de la mañana a 2 de la tarde y de 4.30 de la tarde a 12 de la noche:

NUESTRO PROGRAMA DE LA NOCHE
(De 10 a 12 de la noche):

Actuarán los siguientes artistas que han pasado a formar parte de las actividades de nuestra emisora:

LUIS MUNIZAGA, pianista; TRIO OTTO BECKER, integrado por Tullo Meneses al piano, Ernesto Ledermann, violín y Angel Cerutti, violoncello; DELIA NOVELTY, soprano; DUO GUTIERREZ-PADILLA, estilistas centroamericanos; MONICA SILVA, recitadora.

De 11.30 a 12 de la noche: Gran programa de bailables ofrecido por la Zapatería "Calzado Arecha", de Puente 650.

¿CUAL SERA EL PROXIMO PROGRAMA SENSACIONAL DE NUESTRA RADIO?

¡¡¡PRONTO SE LO DIREMOS!!!

De la asignación familiar se trató en la sesión de ayer de la Municipalidad

Se acordó celebrar sesión especial para resolver sobre la ubicación del Mercado del Matadero

Ayer celebró sesión ordinaria la Municipalidad de Santiago, presidida por don Gustavo Monckeberg. Asistieron nueve regidores.

Se dió cuenta de una nota de don César Godoy en la que comunica que ha adoptado por el cargo de diputado. El señor Monckeberg manifestó oficialmente que la corporación, ha quedado reducida a 12 regidores, de modo el quorúm para sesionar será en adelante de 7 en lugar de 8 regidores.

ACCESO AL CERRO SANTA LUCIA

El regidor señor Urzúa presentó un proyecto de acuerdo en el sentido de que se libere de todo pago la entrada del Cerro Santa Lucía, hasta las 16 horas, en invierno, y hasta las 19, en verano. Este proyecto de acuerdo pasó a Comisión.

ASIGNACION FAMILIAR

Se dió lectura a una presentación de la Asociación de Empleados Municipales, en la que piden, que por diversas consideraciones, se les pague la asignación familiar trimestralmente. También se leyó una nota de la gerencia de la Caja de Previsión y Ahorro de los Empleados y Jornaleros Municipales, en la que manifiesta su deseo de no atender el servicio del pago de la asignación familiar.

La sala prestó su aprobación a la indicación presentada en el sentido de que la asignación familiar se pague por trimestres vencidos.

Se acordó, asimismo, que el servicio del pago de la asignación familiar lo haga el Departamento de Control y Estadística.

INSTALACION DEL MERCADO MATADERO

Se pasó a tratar a continuación el informe de las Comisiones de Hacienda y Obras, en el que se propone construir el Mercado del Matadero en los terrenos ofrecidos en venta por la Caja de Crédito Hipotecario en la manzana comprendida entre las calles Fraklin, Bío-Bío, Natanial y Roberto Espinoza.

El señor Urzúa hizo indicación por que la sesión del próximo lunes, se declare extraordinaria, a fin de tratar, exclusivamente de este problema. Dicha indicación fué aprobada.

El mismo regidor hizo observaciones con respecto al estado de total desaseo del Matadero, agregando que el Departamento respectivo del Municipio debía clausurarlo por ese motivo.

Más adelante se nombró miembro de la Comisión de Obras, a don Arturo Muñoz Gamboa, y de la Comisión de Hacienda, a los señores Rogelio Ugarte y Juan Urzúa.

MODIFICACION DE UN ACUERDO

A indicación de la señora Doll de Díaz se modificó el acuerdo sobre asignación familiar, en el sentido de que durante mayo y junio la asignación se pagará mensualmente; es decir, que el acuerdo entrará en vigencia sesenta días después de aprobado.

DERECHO POR EXHIBICION DE PELICULAS

A continuación la sala pasó a ocuparse del informe de la Comisión de Asuntos Legales, en la presentación de la Cámara de Comercio Cinematrográfica, en la que piden que se cargue el derecho de exhibición de películas a los empresarios de teatros, y no a las compañías importadoras.

El informe de la Comisión concuerda con el de Defensa Municipal, en el sentido de que dichos derechos lo paguen los empresarios, y pide que se reforme en forma de que los comerciantes del ramo de películas extranjeras ante el Departamento Municipal respectivo, el nombre de las películas, el número de rollos, etc., como asimismo el nombre de las salas, y de los empresarios que la exhiben, quienes deben pagar en Tesorería Municipal el valor de los derechos de exhibición.

También se pide la modificación del Reglamento de Espectáculos, en el sentido de que el Departamento de Inspección Municipal debe llevar un rol de películas, las copias de los cuales no podrán exhibirse en más de tres teatros al mismo tiempo.

El señor Urzúa expresó que con esta modificación se dañaban intereses de nacionales, y se protegía, en cambio, los de extranjeros, política que no podía tolerarse.

La materia quedó sin discutirse, pues habiendo llegado el término de la hora, hubo de levantarse la sesión.

FACULTAD DE MEDICINA RECIBIO AYER AL SEÑOR DON AURELIANO OYARZUN

La Facultad de Biología y Ciencias Médicas, recibió en la tarde de ayer al nuevo Miembro Académico de la Corporación, Dr. don Aureliano Oyarzún.

La ceremonia que se efectuó en el Salón de Honor de la Universidad, se efectuó conforme al ceremonial de estilo. Pronunció el discurso de recepción el profesor de la Facultad, don Ernesto Prado Tagle.

SOCIEDAD CHILENA DE TISIOLOGIA

Mañana miércoles 26, a las 11 horas, en el anfiteatro del Hospital San José, la Sociedad Chilena de Tisiología celebrará su reunión clínica quincenal, con la siguiente tabla:

Dr. Jorge Acharán H. (Serv. Urología, Hospital San José). Tuberculosis renal.

Dr. Bogoslav Juricic T. (Casa de Salud San José de Maipo). Tuberculosis micronodular. (3 casos clínicos).

Dr. Miguel Berr K. (Serv. Cirugía, Hospital San José). Nuevas indicaciones en la toracoplastía.

Presidencia, Dr. Osvaldo Vigorena.

Se invita a los médicos y estudiantes de medicina que se interesen por los temas anteriores.

MEMORIA DEL CONSEJO DE DEFENSA FISCAL

Ha aparecido recientemente la Memoria del Consejo de Defensa Fiscal correspondiente al año 1936.

Detallada y bien documentada, muestra la eficiente labor desarrollada por este organismo tanto en lo que dice relación con sus funciones judiciales como administrativas.

En dos anexos, se han reunido los más importantes informes emitidos para absolver las consultas de las diversas Secretarías de Estado e interesantes sentencias de nuestros tribunales recaídas en juicios fiscales.

De gran utilidad será esta Memoria para funcionarios y profesionales por la jurisprudencia judicial y administrativa, que contiene, referente a interpretación de leyes de reciente promulgación.

Muy digno de elogio el acuerdo del Sr. Presidente del Consejo de poner a disposición de los profesionales y funcionarios algunos ejemplares.

La C. Suprema resolvió que no procede encargar reo al señor J. Troni por delito de incendio

Tampoco procede la detención del señor Atilio Liberti. — Parte pertinente del fallo que acoge el recurso de queja deducido contra tres Ministros de la Corte de Apelaciones de Valparaíso

La 1a Sala de la Corte Suprema conoció ayer el recurso de queja deducido por los señores Juan Troni y Atilio Liberty, en contra de los Ministros de la Corte de Apelaciones de Valparaíso señores Baquedano, Lira y Reyes, por haber decretado, formando mayoría, una resolución por medio de la cual declararon reo al primero de los recurrentes, por el delito de incendio habido en las oficinas de la Cía. Italo Chilena, en la calle Carrera de Valparaíso, en febrero del año pasado y haber ordenado la detención y consiguiente extradición del segundo, que reside en Buenos Aires.

Ambos recurrentes, en el recurso de queja, estimaron que la declaratoria de reo y la detención no procedía, por no haber mérito legal alguno.

La Corte Suprema, después de un detenido estudio de los antecedentes, dictó ayer una resolución por medio de la cual declara que ha lugar a los recursos de queja sólo en cuanto enmienda la resolución reclamada, en el sentido de que por ahora no procede declarar reo a don Juan Troni, por el delito de incendio ni ordenar la detención de don Atilio Liberty, por igual delito.

La sentencia, en su considerando 26, declara lo siguiente: Que, como se ha visto, la Corte de Apelaciones de Valparaíso, por medio de los votos de los señores Ministros recurridos, ha declarado reo a don Juan Troni, por el delito de incendio, y ordenado que se le restituya a la prisión y decidido que se despache orden de detención contra don Atilio Liberty y se proceda, por el juez de la causa, a elevar los antecedentes para que se resuelva por esta Corte Suprema si debe pedirse la extradición, todo ello sin mérito bastante, y por consiguiente, ha cometido un abuso de sus facultades legales, por lo cual procede poner pronto remedio al mal que da motivo a las quejas de los afectados.

De acuerdo, además, con lo prescrito por los artículos 108 y 109 de la Ley de Organización y Atribuciones de los Tribunales, y 4.o y 5.o de la Ley de 6 de marzo último, se declara que ha lugar a los recursos de queja sólo en cuanto enmiendan la resolución reclamada en el sentido de que, por ahora, no procede declarar reo a don Juan Troni por el delito de incendio ni ordenar la detención de don Atilio Liberty, por igual delito, todo sin perjuicio de que siga surtiendo sus efectos la resolución que declara reo al primero por el cuasi-delito ya determinado y sobre lo cual este Tribunal no se pronuncia por no ser materia de la queja.

Esta resolución de la Primera Sala de la Corte Suprema fué acordada por unanimidad, menos en cuarto se refiere al auto de reo de don Juan Troni, que lo fué contra el voto del Ministro señor Carvajal, quien estuvo por que se diera acogida al recurso de dicho inculpado, por estimar que los antecedentes hasta ahora producidos en el sumario no permiten alterar la calificación que se ha dado al hecho delictuoso, ni apreciar de otro modo, en forma clara y definitiva, que autorice un recurso de la naturaleza del interpuesto, la responsabilidad del mencionado señor Troni, en el incendio.

La setencia fué redactada por el Ministro señor Gregorio Schepeler y la firman, además del Ministro redactor, los Ministros señores Humberto Trucco, Alfredo Rondanelli, Mariano Fontecilla, David Carvajal, Roberto Peragallo y Carlos Campos.

RADIODIFUSION UNIVERSITARIA

La Universidad de Chile Departamento de Extensión Cultural, transmitirá hoy:

A las 19.30 horas, por C. B. 114, Radio del Pacífico.

Objetivos y labor de la Unión de Profesores de Chile, por don Guillermo González, presidente de la institución.

Horario de las transmisiones del resto de la semana: miércoles, a las 12.40, 19.15 y 19.30 horas; jueves, a las 19.15, y a las 19.30 horas; viernes, a las 12.40, a las 19.30, y a las 22 horas; sábado, a las 19.15 horas.

RESTAURANTES POPULARES

EL MENU DE HOY

Restaurant Portugal (Portugal 720).— Restaurant Castro (Castro 420). — Restaurante Politeama (Politeama 76).

ALMUERZO

Ensalada rusa.
Ajiaco.
Charquicán de cochayuyo.
Porotos.
Dulce de menbrillo.
Huesillos con mote.
Te.

Restaurant Portugal (Portugal 720).— Restaurant Politeama (Politeama 76).

COMIDA
(Unicamente de 7 a 8.30 P. M.)

Entrada de paltas.
Sopa.
Luche con papas cocidas.
Puré de porotos.
Dulce de membrillo.
Café.

SE ATIENDE PEDIDOS DE VIANDAS

Plato, $ 0.40.
Postre, $ 0.30.
Te, $ 0.20.
Bebidas gaseosas, $ 0.50.

SOCIEDAD DE CIRUJANOS SESIONARÁ ESTA NOCHE

Hoy, a las 21.30 horas, en el local de la Asociación Médica de Chile, Santo Domingo 458, sesionará la Sociedad de Cirujanos de Hospital.

La tabla es la siguiente:

Primera hora

Dr. Ernesto Frías (Trabajo de ingreso). Los gases anestésicos.

Dr. César Izzo. Osteomielitis hiportóxicas.

Drs. Carlos Avendaño e Isaac Hervitz. Intervención quirúrgica en hemiplegia traumática.

Dr. Urbano González. Un caso de invaginación ceco-cecal.

Segunda hora

Dr. Víctor M. Avilés. Sobre servicios quirúrgicos de Buenos Aires.

Se invita especialmente a los médicos y estudiantes de medicina.

Proyecto de asistencia social del niño elabora el Ministro de Educación

Será presentado en breve a la consideración del Congreso Nacional

El Ministro de Educación Pública don Guillermo Correa Fuenzalida, con la cooperación de los Jefes de Servicios, funcionarios de los Ministerios de Trabajo y Salubridad, médicos y personas vinculadas a la atención del niño, está elaborando un proyecto de Asistencia Social Integral de la Infancia Desvalida.

Dicho proyecto es el resultado de los propósitos del Gobierno en el sentido de resolver de una vez por todas el problema de la indigencia infantil, para cuyo objeto se pondrá a disposición de los niños de las Escuelas Públicas y Particulares todos los medios materiales destinados a favorecer su desarrollo biológico.

El desayuno, almuerzo y ropero escolares, más la atención médica y dental, estarán contempladas en el proyecto, cuyo estudio quedará terminado a fines de la presente semana y enviado al Congreso a principios de la próxima.

Según nuestras informaciones, dicho proyecto concentraría en un sólo organismo todas las iniciativas actuales en favor de la Infancia Desvalida, ya sean del Estado o Particulares. Esto permitiría darles a estas instituciones una orientación científica y única, bajo el control directo del Ministerio de Educación Pública.

DON JOSE EYZAGUIRRE, DELEGADO DE CHILE A EXPOSICION DE PARIS

Por decreto de ayer del Ministerio de Relaciones Exteriores, se ha designado al señor José Eyzaguirre Heris, como representante de Chile a la Exposición Internacional de París.

El señor Eyzaguirre que desempeñará esta comisión ad-honórem, es Adicto Comercial a la Embajada en Buenos Aires.

PAGO DE PENSIONES DE LA CAJA DE RETIROS DE LAS FUERZAS ARMADAS

El pago de las pensiones correspondientes a mayo de 1937, de la Caja de Retiro y Montepío de las fuerzas de Defensa Nacional, se hará en las fechas que se indican a continuación:

Mayo 26, oficiales generales, coroneles y montepíos.

Mayo 28, suboficiales y tropa.

Mayo 29, jefes y oficiales.

C. B. 76 y C B. 78

RADIOS LA COOPERATIVA VITALICIA

LA VOZ DE CHILE PARA TODA AMERICA

PROGRAMA DE HOY MARTES 25

AUDICION MATINAL

De 8.30 a 9.30 horas.— Noticioso del día y grabaciones.

AUDICION DEL MEDIODIA

12.— Cañonazo, Hora Oficial.

De 12.00 a 12.30 horas—Bailables.
De 12.30 " 12.45 " —Noticioso.
De 12.45 " 13.00 " —Música chilena.
De 13.00 " 13.15 " —Programa de valses de Strauss.
De 13.15 " 13.30 " —Canciones por Tito Schipa.
De 13.30 " 14.30 " —Hora de sobremesa a cargo de Luis Rojas Gallardo.
De 14.30 " 15.00 " —Media hora de jazz.

PROGRAMA DE LA TARDE

De 18.00 a 18.30 horas—Bailables.
De 18.30 " 19.00 " —Música popular.
De 19.00 " 19.30 " —Música de operetas.
De 19.30 " 19.50 " —Música sinfónica.
De 19.50 " 20.00 " —Boletín de Radio-Comunicaciones.

AUDICION NOCTURNA

De 20.00 " 20.15 " —Audición hípica a cargo de Oakland
De 20.15 " 20.45 " —Panorama deportivo Alliviol.
De 20.45 " 21.00 " —Selección de óperas.
De 21.00 " 21.15 " —Boletín de Informaciones Nacionales y Extranjeras.
De 21.15 " 21.30 " —Programa selecto.
De 21.30 " 23.00 " —HOMENAJE A LA REPUBLICA ARGENTINA CON MOTIVO DE SU ANIVERSARIO PATRIO. Cuarteto Metropolitano. Jorge Bernales. Amanda Espinoza. Juan Padilla.
De 23.00 " 23.15 " —Noticioso de Ultima Hora.
De 23.15 " 0.30 " —Bailables.

VALPARAISO Casilla 37 V.   SANTIAGO Casilla 13130.

C. B. 93
Radio Hucke
SANTIAGO-CHILE
Estudios: Providencia 1022. Teléfono 65066. Casilla 3455.

PROGRAMA PARA HOY MARTES 25 DE MAYO DE 1937.
HORAS: MEDIODIA:
12.00.—Marcha inicial y programa popular variado.
12.15.—Programa de canciones españolas.
12.30.—Audición de música seleccionada.
12.45.—Canciones por el tenor Richard Crooks.
13.00.—Selecciones musicales de Rudolf Friml.
13.30.—Transmisión del programa de variedades.

LA HORA HISPANOAMERICANA
presentada por el tenor lírico español MANUEL PEREA; secundado por el maestro concertador RAFAEL CARRETERO; la cancionista La Niña de Triana; el mago de la guitarra CLAUDIO MORAL; el recitador ANIBAL REINA y el humorista ROLANDO CAICEDO.
14.00.—Panorama Cinematográfico, Música de Jazz y Films.
SELECTA:
18.00.—Marcha inicial y programa musical sinfónico.
18.45.—Audición de bailables modernos.
19.15.—LA HORA ITALIANA, transmitida por Paolo Fiori.
20.30.—Boletín oficial de Radiocomunicaciones.
20.40.—LA HORA ALEMANA.
NOCHE:
21.15.—Presentamos la audición musical escogida por "EL CONJUNTO DE CUERDAS":
1.o SUITE ANDALUZA, de Ross, se compone de los siguientes números: Zapateado, Soleá, Granada, Rondeño.
2.o ANGIOLINI: Le muse e i fauni.
3.o CUSCINA: Nostalgia del mare.
4.o STRELESKY: Serenata Villereccia.
21.45.—Un programa musical clásico, escogido.
22.05.—Transmisión de una audición variado de romanzas de óperas, sinfónicos, solistas, etc.
23.15.—Boletín de informaciones.
23.30.—UN PROGRAMA ESPECIAL DE CANCIONES CRIOLLAS CHILENAS, DEDICADO ESPECIALMENTE A LA COLONIA ARGENTINA Y A NUESTROS AMIGOS OYENTES DE LA VECINA REPUBLICA, CON MOTIVO DEL ANIVERSARIO PATRIO.
Speaker oficial: señor Alfredo Figueroa B.

SEÑOR COMERCIANTE: ANUNCIE POR RADIO HUCKEK, QUE TRANSMITE CON UNA SOLA ESTACION DE SANTIAGO PARA TODA LA REPUBLICA.

C.B. 118 RADIO BAQUEDANO

LA BROADCASTING PARA TODOS LOS HOGARES.
Administración y Estudios: Portal Fernández Concha 932
Teléfono 88316. — Casilla 3396.

HOY MARTES 25 DE MAYO DE 1937.
HORAS: MEDIODIA:
12.30.—Bailables.
12.45.—Boletín Informativo de Mediodía. Resumen de la prensa de la mañana. Informaciones bursátiles. Cierre del Mercado de Valores.
13.30.—CONCIERTO de la Compañía Frutera Sudamericana.
13.45.—LA HORA DEL CINE, por Renato Valenzuela.
14.15.—DE MUJER A MUJER, por Natacha. El momento dedicado especialmente a las damas y al hogar.
TARDE:
18.30.—EL RINCON INFANTIL, por Tía Yaya. Lunes, miércoles y sábado.
19.00.—LA HORA de la PREVISION y Consultorio Jurídico.
19.30.—EL DESFILE MUSICAL ODEON. Martes y jueves.
20.00.—BOLETIN INFORMATIVO DE LA TARDE. Cierre del Mercado de Valores. Precio de la carne. Informaciones agrícolas.
20.30.—Boletín Oficial de Radiocomunicaciones.
20.45.—Concierto de la Compañía Frutera Sudamericana.
NOCHE:
21.15.—CONCIERTO Arditi y Corry.
21.30.—CONCIERTO Sastrería Apsé.
22.00.—CONCIERTO Bourjois.
22.15.—CONCIERTO Caja de Crédito Popular.
22.30.—CONCIERTO de la Cía. Chilena de Electricidad.
23.00.—EL PANORAMA DEL DIA.
23.30.—Final de la audición.
NUESTRO CONCIERTO DE LA NOCHE, A LAS 21.15 HORAS:
BLANCA HAUSER, soprano—Borodin: Lovely Garden; La Cantarita, de Adolfo Allende; Romanza de Loreley, de Catalani.
OSCAR SILVA, tenor.—Ahora que eres mía, Te Quiero, Canción de Cuna, de Schubert; Por qué me has hecho llorar.
OLGA OSSANDON, estilista.—Bésame en la Boca, Beba, tango; La Candonbera, Cansancio.
ANITA MACHIAVELLI, concertista de piano.—Polichinela, de Rachmaninoff; Minuet, de Paderewski; Preludio, de Chopin; Esperanza Perdida, de Pereira.

LAS CUATRO HUASAS,
el mejor conjunto típico criollo dirigido por la eximia concertista y cultora de nuestro folklore: ESTHER MARTINEZ.
Próximamente por Radio Baquedano.
El jueves 27, a las 15 horas, se radiará la hermosa comedia de Felipe Sassone:
Y LA VIDA SIGUE.

Policía

Ayer se detuvo a dos nacistas, acusados de arrojar bombas lacrimógenas el viernes último

El Ministro sumariante señor Agüero interrogó ayer a personal de Investigaciones y a tres detenidos

Durante todo el día de ayer el Ministro de la Corte de Apelaciones, don Luis Agüero, que instruye el proceso contra los nacistas detenidos por arrojar bombas lacrimógenas en la vía pública el viernes de la semana última, después de la ceremonia de apertura del Congreso, continuó trabajando en la substanciación del sumario respectivo.

DECLARAN AGENTES DE INVESTIGACIONES

A las 9 horas se constituyó el Ministro señor Agüero en la Primera Sala de la Corte de Apelaciones, donde, después de informarse de las diligencias policiales realizadas en torno a este proceso, tomó declaración a los agentes de Investigaciones que se encontraban presentes en las inmediaciones en que fueron arrojadas las bombas lacrimógenas.

DECLARAN TRES DETENIDOS

En la tarde, el Ministro señor Agüero hizo concurrir al Tribunal a los nacistas detenidos señores Francisco Infante Casanueva, César N. Parada y Sergio Torretti Rivera, a quienes tomó una extensa declaración, que se prolongó hasta las 21 horas.

El nacista señor Infante, que sería quien fabricó las bombas lacrimógenas, fué careado con el señor Torretti, obteniendo el Ministro señor Agüero importantes informaciones para la marcha del proceso que instruye.

DOS NACISTAS FUERON DETENIDOS AYER

En cumplimiento de instrucciones impartidas por el Ministro sumariante señor Agüero, personal de Investigaciones, a cargo del Subcomisario señor Nibaldo Navarro, detuvo en la tarde de ayer a los nacistas señores Manuel Gatica Ortega y Santiago García Velasco, quienes aparecen inculpados en los hechos que se investigan.

Estos nuevos detenidos serán interrogados hoy por el Ministro sumariante.

RECURSOS DE AMPARO

En la tarde, los abogados del Partido Nacista señores Hugo Valdés Morandé y Luis Undurraga, presentaron tres recursos de amparo en favor de los detenidos.

Se resolverá sobre los recursos de amparo presentados una vez que se reciban los informes pedidos por el Ministro señor Agüero a la Prefectura de Investigaciones.

EL SEÑOR INFANTE FUE TRASLADO AL PENSIONADO SAN VICENTE

El Ministro señor Agüero, después de conocer certificados médicos que atestiguan que el señor Francisco Infante se encuentra con un principio de pulmonía, accedió a que el detenido fuera trasladado al Pensionado del Hospital de San Vicente, a fin de que se le preste la atención médica necesaria.

Esta diligencia fué cumplida anoche mismo.

OTROS DETENIDOS

En el curso del día de hoy, personal de Investigaciones, de acuerdo con instrucciones del Ministro señor Agüero, detendrá a varios nacistas que aparecen comprometidos en los hechos ocurridos el viernes de la semana pasada.

DEFUNCION

Ha fallecido nuestro estimado socio y amigo ANTONIO COMAS SAPENA.

Sus restos serán conducidas al Cementerio General, hoy martes, a las 4 P. M., partiendo el cortejo de la calle Parrón N.o 210, por Gran Avenida, Paradero 21. —Marín, Gherardi.

EXPRESION DE GRACIAS

El domingo 23 de mayo fueron sepultados privadamente los restos de nuestra querida madre, esposa y abuelita, RITA BERNALES de SOTO.

Damos los agradecimientos a las personas que nos acompañaron al Cementerio. —Ernesto Soto, Manuel Soto B., Elisa Soto B. v. de H., Arsenio Hinojosa Soto, Elena Soto T., Juana T. de Soto.

EXPRESION DE GRACIAS

Doy los más sinceros agradecimientos a la Federación de Suboficiales en Retiro de las Instituciones Armadas de Chile (Soc. "Luis A. Soto) y a todas las personas que se dignaron acompañar al Cementerio los restos de mi inolvidable esposo, don RICARDO CUNNINGHAN VERGARA (Q. E. P. D.)

Su esposa.

Santiago, mayo 24 de 1937

DE LOS TRIBUNALES

ACUSACION CONTRA "TRABAJO" DEDUJO FISCAL Sr. MUÑOZ

El Fiscal de turno de la Corte de Apelaciones, señor Carlos Muñoz Freire, tomó conocimiento del oficio que el Ministro de Justicia envió al Fiscal de la Corte Suprema, señor Eduardo Erazo, solicitándole que se arbitrarán las medidas correspondientes, a fin de entablar los recursos que fueren procedentes, contra el diario nacista "Trabajo", por violación de la Ley de Seguridad Interior del Estado.

El Fiscal señor Muñoz Freire, después de estudiar los antecedentes, procedió a deducir ayer la acusación correspondiente contra dicha publicación.

La Corte de Apelaciones, designó Ministro sumariante al señor Constantino Muñoz, para que conozca de este proceso, quien pidió informe a la Intendencia acerca de quien es el propietario del diario "Trabajo".

DEFUNCION

Ha dejado de existir la señora CARMEN ROSA ESPINOZA v. de ORTEGA.

Sus restos serán sepultados hoy martes 25, en el Cementerio General, partiendo el cortejo de su casa habitación, San Vicente N.o 1201, a las 9.15 A. M., en dirección a la Basílica del Perpetuo Socorro (Iglesia de San Alfonso), donde se oficiará una misa por el descanso de su alma. — La familia.

DEFUNCION

Ha dejado de existir nuestro querido deudo, señor ANTONIO COMAS SAPENA.

Sus funerales se efectuarán hoy en el Cementerio General. El cortejo partirá de su casa habitación, Parrón N.o 210, Paradero 21 (Cisterna), a las 4 P. M.— La familia.

Vigilante encargado de evitar los robos era el autor de las pérdidas de valiosas especies

La institución afectada es la Cooperativa Ferroviaria, donde el guarda robaba desde hace dos años

Personal de la Primera Inspectoría de Investigaciones, dirigido por el Inspector don Carlos Jiménez, detuvo en la tarde de ayer a Juan Moreno Guerrero, vigilante nocturno de la Cooperativa Ferroviaria, acusado de ser el autor de reiterados robos de que ha ha sido víctima esta institución.

Según las informaciones que nos fueron proporcionadas, hace dos años la Dirección de la Cooperativa, para evitar substracciones que habían sido descubiertas, contrató los servicios del vigilante Juan Moreno Guerrero.

Al ingreso del nuevo empleado cesaron los robos, los que se vieron renovados poco después, a pesar de las instrucciones recibidas por el guarda en el sentido de redoblar la vigilancia.

Como estas substracciones se continuaran repitiendo, el Subgerente de la Cooperativa, don Eugenio Vidaurrázaga dió cuenta a Investigaciones, para iniciar las averiguaciones policiales. Al término de estas diligencias se comprobó que el autor de los robos era el propio vigilante, en cuyo poder se encontraron especies por valor de diez mil pesos, ascendiendo las pérdidas totales a treinta mil pesos.

Tribunales de Justicia

MOVIMIENTO DE AYER

CORTE SUPREMA

Primera Sala; Relator señor Zavala

1 Sin Tribunal; 2 Sánchez con Gutiérrez, pendiente; 3 No vista; 4 Acuerdo. No vistas las demás.

Segunda Sala, Relator señor Méndez

1, 2, 4, 5, 8 y 12 suspendidas; 3 Trámite; 6 Desistida; 7 Glasinovic con la Pacífico, alegatos pendientes; 9 Trámite; 10 Cilian Stores con González, acuerdo. Ministro Relator señor Robles. 11 no vista.

Fallo del acuerdo:

Quiebra Antonio Gutiérrez, desierta apelación; Bertina Pinochet con Miguel Concha, desistida apelación; contra Humberto Castillo, sin lugar fondo; Ramón Montaner con Lorenzo 2.o Chacón, ha lugar fondo; c| Eufracia Quintanilla y otro, sin lugar fondo; queja de Amanda Aránguiz, ha lugar fondo; queja Juan Troni, ha lugar; queja Atilio Liberti, ha lugar. Contra René Bissieres, sin lugar; fondo; Dominga Silva Alamos, inadmisible forma.

CORTE DE APELACIONES

Primera Sala, Relator señor Pemjean

1 c| R. Pérez y otros (A), revocada; 2 A. Carrasco y otros con Junta de Beneficencia de Santiago (D), acuerdo; 4 c| H. Moya y otros (D), acuerdo; 8 Trámite. Las demás no vistas o suspendidas. Fallada del acuerdo, confirmada con declaración, G. Monckeberg con E. de Urrutia; fallada en cuenta: D. Valle c| S. Muller, sin lugar deserción.

Alegaron en la 1, don Omar Barrera Zorondo, revocando; en la 2, don Luis Alberto Castro con don Agustín Insulza.

Segunda Sala, Relator señor Poblete

1 c| O. Pinto y otro (A), confirmada; 5 Sin estado; 6 Expediente de remoción del Alcalde de San José de Maipo, don Alfredo Luna (D), sin lugar remoción; 7 E. Hernández con V. Opazo (D), confirmada con declaración; 9 F. Beal con F. Alvarez (D), confirmada; 10 Benado y Nahnias con D. Rotman (A), confirmada; 11 L. Jegó de C. con J. Demmer (A), confirmada; 12 I. Murphy de B. con A. Bravo y otros (A), confirmada; 14 Bozzalla y Cía. Ltda. con M. Llaneza (A), confirmada; 14 E. Rojas con M. Duarte (D), confirmada; 15 Cía. de Seguros La Británica con A. Silva (D), confirmada. Las demás no vistas o suspendidas.

Alegaron en la 6, don Pedro Bórquez, contra la remoción; en la 13, don Fernando Aguayo, confirmando.

Tercera Sala, Relator señor Retamal

1 E. Fernández c| P. Maureira (A), confirmada; 2 c| A. Figueroa y otros (A), confirmada; 3 c| C. Espinoza (A), revocada; 4 c| H. Cabello y otro (A), confirmada; 5 c| M. Morales y otros (D), aprobada; 8 y 9 Fisco con Ignacio Ugarte y otro alegatos pendientes. Las demás no vistas o suspendidas.

Alegaron en la 1, don Arturo Flores Conejeros, revocando; en la 3, don Alfonso Prelle Larrea, revocando; en la 7, don Daniel Schweitzer con Manuel Salas G. y don Luis Quinteros.

Cuarta Sala, Relator señor Díaz

1 Sum. por muerte de L. Flores (A), aprobada con declaración; 2 Sum. por principio de incendio (A), aprobada; 2 Sum. por robo a A. Piraud (A), aprobada; 4 Sum. por robo a F. Velasco (A), aprobada; 5 Sum. por estafa a E. Mujica (A), aprobada; 6 Sum. por suicidio de H. Magnani (A), aprobada; 7 Sum. por suicidio de E. Rosales (A), aprobada; 8 Sum. por violación (A), aprobada; 9 Sum. por estafa a G. Morvick (A), aprobada; 10 Sum. por incendio (A), aprobada; 11 Sum. por pendencia (A), aprobadaá 12 Sum. por estafa a A. Veinte Jean (A), aprobada; 14 Sum. por estafa a A. López (A), aprobada; 14 Sum. por estafa; 15 Sum. por muerte de O. Kleinkek (A), aprobada, 16 Sum. por muerte de un desconocido (A), aprobada; 17 Sum. por falsificación (A), aprobada; 18 c| E Salas (A), confirmada; 19 R. Murúa c| P. Errázuriz (A), acuerdo y diligencias; 20 c. E. Ruminot y otros (A), aprobada; 21 P. Fuentes y otros (A), pendiente; 22 c| L. E. Trincado y otros, confirmada. Confirmada del acuerdo, Marín con Venegas. Alegaron en 19, don Guillermo Fuentes Ramos, revocando con don Humberto Ilabaca León, confirmando; en a 21, don Emilio Morales con don Miguel Retamal; en la 22, don Camilo Lizana, revocando.

Quinta Sala, Relator señor Puebla

1 c| E. Silva (D), confirmada; 3 Sum. por homicidio de C. Olguín (A), aprobada; 4 Sum. por muerte de L. R. Riveros (A), aprobada; 4 c| S. Tapia y otro (D), acuerdo; 5 c| L. Allate (D), acuerdo. Las demás no vistas. Agregada recurso de amparo de S. Torretti y otros, sin lugar.

Alegaron en la 1, don Manuel Oliva, aprobada; en la 4, don Enrique Rossel; en la 5, don Darwin Rossel, confirmando.

Radio Sociedad Nacional de Agricultura
CB 57

AGUSTINAS 730.— CASILLA 40-D. — TELEF. 60962. — SANTIAGO.
Dirección Artística: L. MARTINEZ SERRANO.

HOY MARTES 25 DE MAYO

8 a 9.—SERVICIO DE ACTUALIDAD NACIONAL Y EXTRANJERA. Lectura de prensa y música.

12.00—Transmisión del cañonazo del mediodía. Discos de Tauber. Música argentina.
12.30—Programa de Música Sinfónica.
13.00—SERVICIO DE ACTUALIDAD NACIONAL Y EXTRANGERA. Hora oficial. Comentarios
13.15—Boletín bursátil. Canciones varias.
13.30—Trozos Sinfónicos
14.00—Programa operático hasta las 14.30

17.00—HORA SOCIAL. Por Zulemo Undurraga.
17.30—AUDICION DEL CINE. Por Miguel Munizaga
18.00—PROGRAMAS PARA EL HOGAR. Por Marta Ubilla
18.30—HORA INFANTIL, a cargo de Damita Duende. "AVENTURAS DE PINOCHO Y CHAPETE".
19.00—LA HORA AGRICOLA. Por Roberto Opazo.
20.00—"LA HORA DE CRISTO", desde la Asunción.
20.45—Música sinfónica en discos.
21.00—BUDDY DAY Y SU ORQUESTA JAZZ.
21.30—ORQUESTA CLASICA VICTOR TEVAH.
22.00—SERVICIO DE ACTUALIDAD NACIONAL Y EXTRANJERA. Hora oficial. Comentarios.
22.15—MATILDE BRODERS. Soprano.
22.30—TRIO DE LA PAMPA. Estilistas.
22.45—MARTINEZ SERRANO.— Piano.
23.00—BAILABLES DESDE LA BOITE AFRICA.
24.00—Final de audición.

El 2 de junio debutan
LOS CUATRO HUASOS

— DEPORTES —

Competencia oficial de basketball

Los primeros lances oficiales de la temporada

El domingo próximo se inicia la competencia anual del basketball metropolitano, interviniendo las siguientes divisiones:

División de Honor: Internacional con Tabú; Olea con Green Cross.

Primera División: Y. M. C. A. con Deportivo Nacional; Iberia con Montemar.

División de Ascensos: Eleocán v. Rafael Franco; Universidad Católica v. Israelitas; Cabrera Gana v. Deportivo Comercial; Hindú v. Bando de Piedad.

División Novicios "A": Unión Española v. Montemar; Famae v. Comercio Atlético.

División Novicios "B": Unión Española v. Iberia; Y. M. C. A. v. Deportivo Comercial.

EL CAMPEONATO DE APERTURA

El campeonato de apertura se continuará desarrollando el jueves 27, y domingo 28 del presente, como sigue:

Deportivo Famae v. Universidad de Chile, por la Primera de Honor; y Stade Francais con Mercurio, en la Primera División.

El domingo jugará Unión Española v. ganador Famae-Universidad y Colombia con ganador Stade-Mercurio.

El Deportivo Diego Aracena de Tiltil tiene nuevas autoridades

En una reciente junta general de socios del Diego Aracena de Tiltil, después de oírse la cuenta de su presidente, que fué aprobada, se procedió a elegir las nuevas autoridades que tendrá este club durante el presente año, entrando a actuar por primera vez el elemento femenino que ha sido siempre muy entusiasta y cuya labor ha sido muy encomiada.

El directorio quedó formado de la siguiente manera:

Presidente, señor Humberto Rojas Valle; vicepresidente, señor Arturo Guzmán; secretario, señor Julio Soto; prosecretaria, señorita Rosa Díaz; tesorera, señorita Tomasa Carroza; subtesorera, señorita Blanca Jaure.

Este cuerpo directivo está apoyado entusiastamente por varias personalidades de Tiltil.

Como continuación de la labor trazada, se hacen activos preparativos para participar en el programa deportivo que se desarrollará con ocasión de las fiestas que se llevarán a cabo en el pueblo de Tiltil en homenaje al guerrillero Manuel Rodríguez, en cuyas cercanías se levanta un monumento.

Diario oficial para sus publicaciones fué declarado "LA NACION".

River plate F. C.

Resultado de las partidas efectuadas los días 21, 22 y 23 del presente:

PRIMERA DIVISION

River Plate, (5), vs. Libertad (0).

River Plate, (6), vs. Haydux, (2).

River Plate, (3), Jorge V. (0).

Esta última partida fué en honor del Excmo. Embajador de Gran Bretaña.

SEGUNDA DIVISION

River Plate, (1), vs. Libertad (0).

River Plate, (4), vs. Haydux, (0).

River Plate, (0), vs. Jorge V. (1).

TERCERA DIVISION

Libertad, (3), vs. River Plate, (0).

River Plate, (1), vs. Jorge V. (0).

Teniente Godoy ganó al Baquedano de Melipilla

El viernes último se jugó en Melipilla el lance concertado entre el Baquedano F. C. de esa localidad, y el Teniente Godoy de esta capital.

El partido logró interesar a la concurrencia, y se hizo como uno de los números del programa con que se conmemoró en Melipilla el Combate Naval de Iquique.

El lance terminó con el triunfo del Teniente Godoy por la cuenta mínima.

Las autoridades y deportistas de esa localidad, festejaron gentilmente a los visitantes.

INFORMES METEORO - AGRICOLAS

SEÑOR AGRICULTOR:

Solicite el servicio de informes meteoro agrícolas del observatorio del Salto, y no tendrá contratiempos en sus trabajos.

PIDA DATOS A: CASILLA 130 — SANTIAGO

Constructores

PROPUESTAS PUBLICAS.

Pídense propuestas públicas para las obras de terminación del Teatro Municipal de San Bernardo, por secciones independientes: pisos, estucos, alcantarillado, puertas y ventanas, alumbrado, etc., etc.

Las propuestas se abrirán el martes 8 de junio en la Alcaldía de San Bernardo, a las 11.30 horas. Bases y antecedentes en la Secretaría Municipal.

Competencia Teatral de football continúa mañana

Central-Imperio se medirá con Victoria en Carabineros

El carnet de la Asociación Teatral de Football, fija para mañana el encuentro entre los equipos superiores de los Teatros Central-Imperio contra el Victoria, por la competencia interteatral de los trofeos Adolfo Pusco, Warner Bross y Enrique Zegers.

Ambos elencos poseen un nucle de jugadores de méritos, y sus encuentros anteriores han servido para demostrar la valía de sus hombres, ya que han caído vencidos los equipos del Metro y Municipal, por el Victoria y Central-Imperio, respectivamente.

Este encuentro se hará a mediodía de mañana miércoles, en la cancha N.o 1 del Estadio de Carabineros. Arbitrará el árbitro oficial señor Proverbio.

El equipo del Central-Imperio se presentará en la forma que sigue:

Carreño
Acelton, Baeza
Meza, Parra, Douglas
Castro, López, Providell
Henríquez Quiñones

Los reservas son: Douglas H., Cabezas, Cerutti y Rubilar.

El sábado jugarán los equipos superiores del Municipal y Real, otro interesante encuentro de esta competencia oficial de la Asociación Teatral de Football. Las entradas son gratuitas para todos los matches.

RESULTADOS DE AMISTOSOS DEL DOMINGO

SAN LUIS DE ÑUÑOA. — Venció por 3 a 2 al Arco Iris F. C.

ATLETICO SAN MIGUEL.— Se impuso al primer equipo del Deportivo Libertad; empató con el 2.o y perdió por 2 a 3 con el 3.o.

IRIARTE HNOS. F. C. — Ganó al primer equipo del Sotomayor F. C. por 2 a 1; perdió con 2.o y 3.o.

DEPORTIVO LA CATALANA. — Venció con sus 3 equipos al Deportivo Flecha, por 2 a 0 al 3.o; por 2 a 1 al 2.o y por 4 a 1 al 1.o.

RENCA SPORTING CLUB.— Ganó a los 3 equipos del Sederías Atlas por 5 a 1 al primer equipo; 4 a 0 al 2.o y 1 a 0 al 3.o.

VICTORIA JUNIOR.— Se impuso al primer equipo del Deportivo Baquedano por 4 a 1. Perdió lon el 2.o y empató con el 3.o.

SEDERIAS ATLAS F. C. — Empató a 1 tanto con el Bolsa de Comercio F. C. y con el equipo B., sin score.

Deportistas universitarios festejan a su presidente

Como un reconocimiento a la entusiasta labor del señor Aníbal Bascuñán Valdés, que acaba de ser reelegido presidente del Club Universitario de Deportes y nombrado Consejero de Deportes de la Universidad, todos los deportistas universitarios, y especialmente los Centros de cada Escuela Universitaria y el Directorio del Club, han acordado ofrecerle un homenaje que consistirá en una comida que se llevará a cabo en el restaurant Da Osvaldo mañana a las 21 horas.

Las adhesiones se reciben en Prat 238, en la biblioteca de la Escuela de Leyes y el teléfono 66211, hasta hoy en la noche.

Asoc. de Football de Conchalí

El directorio se reunirá hoy, a las 21, en Independencia 2122.

Basketball en Lo Ovalle

En la cancha que el club de Deportes Olímpico, posee en "Lo Ovalle", se efectuaron partidos de basketball entre el Olímpico y el Fortín. El infantil del Fortín venció estrechamente a su contendor. Los terceros y segundos equipos del Olímpico, ganaron por goleada a sus rivales. El partido de fondo fué arbitrado por Toro, del Deportivo Sirio, y tuvo interesantes incidencias. Faltando 5 minutos para su término, y cuando la cuenta favorecía por la mínima diferencia al "Fortín", éste se retiró de la cancha reclamando, término de la hora, y la poca luz que existía.

CITACIONES

SEDERIAS ATLAS F. C. — Junta general hoy a las 21 en San Isidro 674.

VICTORIA JUNIORS F. C.— Junta general hoy a las 21 en el local de costumbre.

DEPORTIVO NUEVOS HORIZONTES.— Directorio hoy a las 21.30 en Martínez de Rozas 2701.

MANUEL ACEVEDO F. C. — Junta general hoy a las 20.30 en Martínez de Rozas 3753.

SPORTIVO BOSTON.— Junta general hoy a las 21.30, en R. Espinoza 968.

DEPORTIVO JUVENIL SAN JOAQUIN.— Junta general, sábado a las 19.30 en Av. San Joaquín 1303.

DEPORTIVO LA CATALANA. — Junta general hoy a las 20 en Sargento Aldea 1057.

ATLETICO SAN MIGUEL.— Junta general hoy a las 20 en Av. San Joaquín 1217.

SAN LUIS DE ÑUÑOA.— Junta general hoy a las 20 en Carmen esq. de Colón.

SANTIAGO MORNING.— Jugadores cuarta especial, juveniles e infantiles, hoy a las 17, Campos de Sports de Ñuñoa.

Comercio Atlético enfrentará al American

En la cancha de la Compañía de Teléfonos F. C. en Sn. Ignacio esquina de San Joaquín se llevará a efecto el jueves próximo una interesante reunión deportiva para lo cual los deportistas señores Miguel Méndez, Roberto Iturralde y José M. Escobar han donado premios que serán disputados por los primeros y segundo equipos del Compañía Teléfonos, Pacífico y Unión, este último Club está formado por el personal de la Fábrica de Sacos. Una nota simpática ha sido la del Directorio del Comercio Atlético que ofreció su cooperación y jugará el match de fondo con su primer equipo con el Club de Deportes América, vicecampeón de la Cisterna. El producto de las entradas de esta reunión será para incrementar fondos pro beneficio del ex jugador Manuel Silva Montt, que se encuentra ciego.

Club Deportivo Peñarol

Ultimamente, celebró reunión un grupo de jóvenes deportista del barrio San Eugenio, y fundó el Club Deportivo "Peñarol".

El directorio elegido es el siguiente.

Presidente efectivo: Sr. Luis Pino R.; Secretario, Sr. Osvaldo Moraga; Tesorero, Sr. Segundo Lizama; Directores, Sr. Domingo Gatica, Hernán Contreras; Utilero, Sr. José Espinoza.

Capitanes: 1.er equipo, Sr. H. Torres, 2.o equipo Sr. H. Contreras, 3.er equipo Sr. A. Quiroga.

Su secretaría ha quedado ubicada en calle Guacolda N.o 2781. Acepta cualquier desafío de Instituciones deportivas fuera y dentro de la ciudad de Santiago.

Como diario oficial ha sido nombrado "La Nación".

Deportivo Los Laureles

En su última reunión eligió el siguiente directorio:

Honorarios: Pedro Hott y Alberto Puigrredon.

Efectivos. Presidente, Manuel Carrasco; Vicepresidente, Humberto Canales; Secretario, Leoncio Muñoz; Prosecretario, Alfonso Escobar; Tesorero, Luis González; Protesorero, Santiago Silva; Directores, Sergio Silva Guillermo Chávez, Alfredo Vivanco.

Prensa: Teodoro Báez; Capitán del 1.e cuadro, Manuel Díaz; Vicecapitan dl 1.er cuadro José Lagos; Capitán del 2.o cuadro, Carlos Saavedra; Vicecapitán del 2.o cuadro, Miguel Reyes; Utilero, Alfonso Escobar;

Comisión de fiestas, Lisardo Vallejos, Carlos Saavedra, Santiago Silva, y Alfredo Vivanco.

Se nombro diario oficial a "La Nación".

Campeonato Sudamericano de Ciclismo

La Federación Ciclista de Chile ha designado varias comisiones para la mejor organización del Campeonato Sudamericano, que prepara para fines del presente año.

Estas comisiones son de Relaciones con los Poderes Públicos, Relaciones Internacionales, Finanzas, Propaganda y Prensa, Organización Deportiva, Revista, Programas w Affiches y de Organización del Congreso.

Entre otros integran las Comisiones los señores Manuel Madrid, Santos Allende, Edgardo Lasalle, Francisco Torremocha, M. Fernández, Julio Marín, Carlos Arancibia, etc.

Federación de Football de Chile

COMISIONES DEL FOOTBALL

En el local de la Federación de Football de Chile, Moneda 1429, se constituyeron el 19 del presente, las siguientes Comisiones:

De Finanzas y Rev. de Cuentas: Presidente Sr. Armando Encalada, directores Srs. Edo. Lassalle y José P. Martínez.

De disciplina. Presidente Sr. Carlos Klockmann, Secretario Sr. Orlando Quezada y director Sr. Flavio Valencia.

De la labor Cultural y Biblioteca: Presidente Sr. Juan P. Quiñones, secretario Sr. Angel Olmedo y director, Sr. Antonio Pastor Banda.

Esta comisión presentó por escrito su constitución, acordando reunirse semanalmente los días miércoles a las 22 horas.

Faltan por constituirse las comisiones que a continuación se detallan, debiendo reunirse éstas, hoy lunes 24 a las 19 horas.

De Reglamentos: Srs. Carlos Alvarez, Luis A. Dominguez y Roberto Rohdis.

De Informe sobre la memoria y asuntos del torneo continental de B. Aires:

Srs. Carlos Gárfias, Francisco J. Barros e Hidalgo Ceballos.

De Asuntos Internacionales: Srs. José Ghiardo, Carlos y Lisandro Latorre.

Advertencia Especial.

Se ruega a las distintas comisiones pasar por escrito su constitución al directorio, señalando día y horas de sesiones, pues la de Labor Cultural y Biblioteca es la única que hasta el momento ha cumplido con este requisito.

Atletismo, el jueves en el S. Francais

Participarán los cuatro clubs disidentes

El jueves próximo, se llevará a efecto en el Stade Francais, el torneo atlético en el que actuarán los cuatro clubes que se han retirado de la Asociación Atlética de Santiago.

El programa y los inscritos del Stade Francais, son los siguientes:

110 metros vallas: Juan Colin, J. M. Silva, Raúl Alvarez, César Alvarez y Kurt Damm. Reservas: A. Labra y F. Lalanne.

100 metros planos: O. Page, Juan Colin, R. Pinto, O. Valdivieso, F. Zilleruelo. Reservas: J. Serra y F. Battilana.

400 metros: R. Pinto, O. Valdivieso, E. Planella, A. Paredes y M. Berríos. Reservas: H. Undurraga y M. Debesa.

1,500 metros: E. Santa Ana, H. Undurraga, P. Ronda, J. Van de Wyngard y O. Cordero.

Salto alto: Armando Silva, Raúl Alvarez, Federico Guevara, Jorge Solé, J. M. Silva. Reservas: L. Leteller y E. Blanco.

Salto largo: J. Colin, E. Blanco, M. Ravanal, A. Silva, César Alvarez. Reservas: E. Rawlings y J. Solé.

Bala: A. Comparini, Pedro Ramírez, G. Hodar, I. Veloso y V. Rawlings. Reservas: E. Rawlings y L. Leteller.

Martillo: A. Barticevic, I. Veloso y T. Yutronic.

4x100 2 equipos.

Sueca: 2 equipos.

Distinción a Emilio Karstulovic

La Asociación de Volantes de Chile, en su última sesión, acordó designar miembro honorario de ella al raidista Emilio Kartulovic, en reconocimiento a sus méritos y lo que ha hecho en pro del automovilismo, especialmente en el raid Buenos Aires-Santiago, en que batió un record y en el raid Montevideo-Río Janeiro.

Con este motivo comisionó a su director-secretario señor Eduardo Pozo R., que parte hoy a Buenos Aires, para que entregue al señor Kartulovic el diploma correspondiente y una placa metálica de recuerdo. El señor Pozo vá a Buenos Aires en su propio automóvil y merece recordarse la destacada actuación que tuvo en la primera parte de la carrera internacional del año pasado, como también el record de su carrera hasta Río de Janeiro. Acompañan al señor Pozo don Héctor Rocuant, Jefe de la Redacción Política de "El Mercurio" y don Osvaldo Vivado.

Deportista fallecido

Ha fallecido el señor Abdón Donoso, socio del Deportivo Cía. Industrial.

Sus funerales se efectuarán hoy, a las 16 horas. El cortejo saldrá desde el local del club, Carrascal 3354.

Actividades del Atlético Universo

Merecidas victorias ha obtenido el Club Atlético de la Imp. Universo.

El domingo venció en football al equipo de la Imp. Molina Lackington, por el score de 2 a 1.

Componían el equipo que dió el triunfo al Atlético Universo, los siguientes jugadores:

Díaz, Mezzano, Hurtado, Correa, Pastenes, Gómez, Brown, Maturana Acosta, Pinto y Segura.

También efectuó en la pista de la Quinta Normal un campeonato atlético para todo competidor, siendo los resultados los siguientes:

100 metros final, todo competidor: 1.o Baeza, 2.o Luis Baeza, 3.o Soto, 4.o Espinoza. Tiempo del vencedor: 11" 3/10.

100 metros para perdedores: 1.o Tapia, Mecánica Industrial; 2.o Campos, Universo; 3.o Sixto 2.o Silva, Universo; 4.o Madrid, Mecánica Industrial.

200 metros, todo competidor: 1.o Weibel, 2.o Soto, 3.o Espinoza, 4.o Baeza. Tiempo del vencedor: 25".

800 metros: 1.o Canales, 2.o Ojeda, 3.o Madrid, 4.o Gore. Tiempo: 2.17.

1,500 metros: 1.o Ojeda, 2.o Manuel Madrid. Tiempo: 4.32".

3,000 metros: 1.o Ojeda, 2.o Madrid. Tiempo: 9.38".

Salto largo: 1.o Baeza, Royal, 5.48 metros; 2.o José Bernard, Peñaflor.

Perdedores: 1.o Weibel, 2.o Linero, 3.o Espinoza, 4.o Orlando.

Salto triple: 1.o Baeza, 2.o Ferre, 3.o Espinoza, 4o Linero.

Lanzamiento de la bala: 1.o Bernard, Peñaflor; 2.o Tapia, Mecánica I.; 3.o Aguirre, Royal; 4.o Ferre, Universo. Distancia: 11.18 metros.

Perdedores: 1.o Madrid, Mecánica; 2.o Haltenloff, Universo; 3.o Urrutia.

Dardo: 1.o Ferre, Universo; 2.o Madrid; 3.o Espinoza, 4.o Linero.

TURF

CLUB HIPICO

Inscripciones y asignación de pesos para las carreras del domingo 30 de mayo

I.— Premio HANDICAP DE OTOÑO.— Clásico.— 2,000 metros.— Para reproductores de 3 años y más ganadores.— Handicap.— Premio: $ 20,000 al 1.o.

Shangal L. . 60
Tapicero. . 59
Canaro . . 56
Ripley . . 56
Gandhi . . 55
Rokof. . . 54
Taxy Girl . 54
Cerice . . 53
Cateador. . 51
Peligroso . 50
Cinteado . 44
Coquelicot . 44
Sanka . . 44

II.— Premio LADY WASHINGTON.— 1,100 metros. — Para productos de dos años que no hayan ganado.— Peso: 54 kilos.— Premio: $ 9,000 al 1.o; $ 2,200 al 2.o, y $ 1,100 al 3.o.

1.a serie

Gipsy Girl 54
Histrión . . 54
Porto Fino 54
Vallenar. . 54
Armande . 52
Catástrofe 52
Dionina . . 52
Gamú . . 52
Importuna 52
Pila de Oro 52
Sister Ann 52

2.o serie

Atophan. . 54
Bozuloco . 54
Elástico. . 54
Guaulemu . 54
Loncocapiro 54
Nocaimo . 54
Sin Querer 54
Hayall . . 52
Faveur . . 52
Magnesia . 52

III.— Premio L'AIGLON. — 1,200 metros.— Para productos de dos años ganadores de una carrera que no sea clásica. — Peso: 54 kilos.— Premio: $ 8,000 al 1.o; $ 2,000 al 2.o, y $ 1,000 al 3.o.

Bachiller . 54
Boxeador . 54
Corindon . 54
Ismallw . . 54
Pehuenco . 54
Cabocla ex-Huifa . . 52
Convallaria 52
Rosarina . 52
Stingarée . 52

V.— Premio LANCERO. — 1,500 metros.—Para caballos que hayan ganado más de $ 20,000. —Handicap.—Premio: $ 8,000 al 1.o; $ 2,000 al 2.o; y $ 1,000 al 3.o; segunda serie. — Premio: $ 7,000 al 1.o; $ 1,800 al 2.o; y $ 900 al 3.o; tercera serie. — Premio: $ 6,000 al 1.o; $ 1,500 al 2.o, y $ 700 al 3.o.

1.a serie

Fadisea. . 62
Canaro . . 61
M. Elena . 60
Fromental 59
Rosellón . 59
Izar Zur . 58
Torbellino . 56
Florian . . 55
Ix 51
Kadich . . 51
Belisario . 54
G. Muñeca 45
Bólido . . 44
Saduceo . 44

2.a serie

Bala de O. 60
Friburgo . 59
Tallullah . 59
Mi Tesoro. 58
Sublime . 58
Natoca . . 57
Pravia . . 57
Anónimo . 56
Bandolera . 56
Ismir . . 58
Puno . . . 56
Kaiser . . 53
M. Lucha . 55
G. Grant . 54
Nuit d'Hiver 52
C. Falso . 52
El Manizano 48

3.a serie

Quadrant . 59
Estambul . 58
Hurry Up . 58
Volney . . 57
Sandino . 54
Larache. . 53
Frú Frú . 53
Ardeur . . 52
Pantirala . 52
Batatazo . 51
Sol a Sol . 51
Caramanchel . . 50
Regia. . . 50
Revuelta . 47

Hoy hasta las 4 P. M. se reciben inscripciones para la siguiente carrera agregada al programa del domingo 30.

Premio . . . . . .—1,800 metros. —Para caballos de tres años y más y que no hayan ganado más $ 60,000.— Handicap.—Inscripción: $ 70.— Premios: $ 9,000 al 1.o, $ 2,200 al 2.o, $ 1,100 al 3.o. y $ 450 al 4.o.

HIPODROMO CHILE

Competidores y pesos para la reunión del domingo próximo

Premio FAULEMA.— Serie A. —$ 7,500.—950 metros.

Rascacielo . 54
Van Dick . 54
Elástico . . 54
Estatuario . 54
Faveur . . 54
Gil Robles . 54
Goloso . . 54
Ignorante . 54
Miss War . 54
Valiosa . . 54
Gatito . . 53
Nora Mala. 62
Esfinje . . 51
Juanita . . 51
Padutina . 51
Sea Star . 51

Premio FAULEMA.— Serie B. —$ 7,500.— 950 metros.

Ragowski . 56
Tafilete . . 56
Huascazo . 56
Catástrofe . 54
Decorial. . 54
Hora Justa 54
Indudable . 54
Isla Verde. 54
Looping . . 54
Nocaleu . . 54
Salvatierra. 54
Cochoa . . 53
Gatito . . 53
Habladuría. 53
Nodina . . 53
Omahá . . 53

Premio FOGOSO.— 2.a serie. —$ 6,000.— 1,200 metros.

Ch. Legarde 60
Dulzurita . 59
Ready . . 56
Filo . . . 55
Resedá . . 53
Bucólica. . 54
Gineta III. 54
Miamada . 53
Mi Tesoro . 53
Cara o Cruz 52
Chadina . . 51
Diosa . . . 51
Gacel . . . 51
Pan Vich . 46
Vinagre . . 47

Premio FOGOSO.— 3.a serie. —$ 5,500.—1,200 metros.

Miguelito . 58
Pampadung. 65
Pataché . . 56
Ismir . . . 55
Panchomé . 55
Sumatra III 53
Agilidad . . 54
California . 54
V. Verde . 54
Maritza . . 53
Puntada. . 52
Telémaco . 49
Didaskallón 49
Pancul. . . 49
A. Rosca . 47
Cachafaz . 49

Premio FOGOSO.— 4.a serie. —$ 5,000.— 1,200 metros.

Venenito. . 58
Clavellina . 57
Happiness . 57
Patinazo . . 57
Baby Mine. 56
M. Pescador 56
Onix . . . 56
Cantavieja . 55
Maddnes . 55
Bromural . 54
Lonjazo . . 54
Ser Gut . . 54
Becasine. . 52
Mal Nacido 52
Champfleuri 51
Cutama . . 51
Ganancioso 50

Premio FOGOSO.— 5.a serie. —$ 5,000.—1,200 metros.

Stacatto . . 58
B. Lee . . 57
Matanella. 57
Pensador . 57
Gran Raza. 56
Blue Girl . 55
Saladillo . 55
Glorioso. . 54
Mercredi. . 54
Fernandito. 53
Azulita . . 53
Highness . 53
Kasabi. . . 51
Sarmiento . 51
Te Henua . 51
Zurrona . . 50
Vividorcita. 49

Premio FOGOSO.— 6.a serie. —$ 6,000.— 1,200 metros.

Frita . . . 58
Millagal. . 57
Noviclo . . 57
Cuádriga. . 56
Carmiña . . 55
Garipaucha 55
Ukarl . . . 53
Manteleta . 52
Mon Tresor 52
Vicario . . 52
Oropéndola. 51
Atizador . 50
Doña Pura . 50
Quilberón . 50
Estival . . 50
Nubecilla. 49
Tuvasorita . 49
Pibrac. . . 49
M. Rivas . 49
Quick. . . 44

Premio FINISH.— $ 9,000.— 2,000 metros.

Cateador. . 65
Sirenia . . 65
C. Verde . 60
Colazo . . 60
Trentina. . 58
Henares . . 55
B. de Oro . 54
Nuit d'Hives 52
Atrevido . . 51
B. Jack . . 51
Sandial . . 51
Yasmina . . 49
Ardeur . . 49
Escándalo . 49
Tala . . . 44

Premio FOGOSO.— 1.a serie. —Anulada.— Avellaneda, Cosmo No, One Penny, Tarasca.

Premio FOGOSO.— 7.a serie. —Anulada.— Chiquilla, Patito, Rizo de Oro, Susaoric, Camila, Copérnico, La Brujita, Fruta Verde, Spira, Cartabón, Celaje, Achecura, Zapirón y Penélope.

NOTA.— El miércoles se pagarán solamente los premios, montas y porcentajes correspondientes a la reunión del 16 del presente.

LOS TRABAJOS DE AYER EN AMBOS HIPODROMOS

Club Hípico

(PISTA DE ARENA)

CANIGO montado por J. Morales pasó 400 metros, en 25.

CONTESSINA, montada por O. Ulloa, pasó una vuelta 1,500 metros, cancha chica a voluntad, en 1.50 3/5.

FLAGA montada por aprendiz pasó 1,000 metros, en 1.6 3/5.

CINTEADO montado por P. Flores pasó 800 metros, en 54; después de un descanso, repitió igual.

ARACARI, montado por F. Santander pasó 1,000 metros, en 1.7 3/5.

PAISANA, montada por F. Santander, y MILANESA, R. Cárdenas, pasaron 700, en 47. Ganó Milanesa por un cuerpo.

VERT GALANT, montado por aprendiz pasó 1,000 metros, en 1.8 3/5.

INSURRECTO, montado por E. Saavedra y SEROCHE, por J. Zúñiga pasaron 600 metros, en 38 4/5. Ganó Insurrecto por un cuerpo.

BOXEADOR, montado por J. Alarcón y MARCIANO F. Irigoyen pasaron 1,000 metros, en 1.7 2/5, llegaron iguales.

VIA LIBRE, montada por J. Morales, pasó 1,000 metros, en 1.8, después de un descanso repitió en 1.8 3/5.

CASABLANCA, montada por J. Alarcón, pasó 1,000, en 1.6 2/5

ALIVIOL, montado por aprendiz pasó 1,000 metros, en 1.10 3/5.

OJO AL CHARQUI, montada por aprendiz, y JAYALAY, C. Guerra pasaron 1,000 metros, en 1.11 2/5. Ganó el primero por varios cuerpos.

LEVANTISCO, montado por R. Leiva pasó 1,200 metros, en 1.26.

BARINA, montada por E. Canales, y PALPI, por F. Marchánt pasaron 1,000, en 1/11. Ganó Barina por varios cuerpos.

AJEDREZ, montado por J. Morales pasó 200, en 12 2/5; repitió, en 12 3/5.

CELESTINO, montado por L. A. Bravo pasó 1,400 metros, en 1.05 2/5.

BALAZO, montado por R. Leiva, pasó 600, en 41 3/5; repitió, en 41.

GALATICTA, montada por aprendiz, pasó 1,000 metros, en 1.8 2/5.

TAXI GIRL, montada por O. Ulloa, pasó una vuelta, en 1.48.

YOLA, montada por F. Marchánt, y CONVALLARIA, L. A. Bravo, pasaron 400, en 25 2/5. Ganó Yola, un cuerpo; repitieron, en 26, llegaron iguales.

ANONIMA montada por aprendiz pasó 1,000 metros, en 1.9.

Hipódromo Chile

Pista de arena (subida)

MAURITANIA, aprendiz, pasó 200 metros en 12 3/5; repitió en igual tiempo.

ZAPIRON, O. Núñez, 200 metros, en 12 3/5; repitió igual.

FAJINA, L. Soto, 200 metros, en 13.

PAN VICH, V. Vargas, 400 metros en 27 3/5.

MIMI PINSON, L. H. Fuentes, 400 metros en 26 2/5.

DONOGUE, aprendiz, y Don René, C. Rebolledo, 400 metros, en 25 3/5.

VISON, M. Martínez, 400 metros en 26.

HORA JUSTA, L. Navarrete, 600 metros en 38 2/5.

HUICHE, M. J. Silva, y Urotropina, L. Soto, 400 metros en 26, llegando iguales.

RASCACIELO, J. A. Herrera, 400 metros en 26 2/5; repitió en 25 3/5.

HENARES, J. Silva, 400 metros en 26 2/5; repitió con Lonjazo, L. Navarrete, en 25 2/5, llegando iguales.

ISISCIMA, aprendiz, 200 metros en 12 3/5; siguió la vuelta suave y repitió en 13 2/5.

SONAMBULO, L. Soto, y Doña Pura, O. Núñez, 400 metros en 20 2/5.

DIOMEDES, J. A. Herrera, 400 metros en 25 3/5; repitió en 25.

BECASSINE, C. Rebolledo, 400 metros, en 25 4/5.

PUNTADA, H. Duque, 1,200 metros, en 1.22.

MIGUELITO, L. Navarrete, 400 metros en 25 2/5.

LUSITANA, J. Gonzáles, 1,000 metros en 1.9 2/5.

Pista de arena (bajada)

PAJUERANA, M. Ocampo, 1,000 metros en 1.7.

COMO NO, J. Silva, 200 metros en 11 3/5; repitió en 11 2/5.

MERITORIA, M. Martínez, 400 metros en 24 3/5.

PROMENTAL, L. Navarrete, y Canaro, aprendiz, 800 metros en 52; repitió en 53.

ISMAILOW, J. Vergara, 600 metros en 37; repitió con Corindón, J. A. Herrera; en 37 2/5.

HERO, C. Rebolledo, 400 metros en 25 4/5; repitió 600 en 37.

PATINAZO, J. González, 400 metros en 25.

Noticias diversas

Rodolfo cambió de dueño. — Este discreto hijo de Champignol en Rada y que el 21 de mayo abandonara la categoría de perdedores, ha sido adquirido por el Corral "Saudades" y puesto bajo la dirección de Fernando Peralta. También le ha sido entregado a este mismo traineur el dos años Trujillito, por Trujillo y My Own.

Storn II fué vendido.—Recientemente fué vendido al señor R. Martínez y puesto al cuidado del preparador Miguel Felú.

Reaparecerá en junio.— Mimi Pinson, que recibiera remedios en las paletas está bien y hará su reentré en junio.

Velho fué vendido.— Este pupilo de J. Badía ha sido vendido para Concepción, en cuyo Hipódromo actuará próximamente.

Príncipe Negro mejora.— Este producto, hijo de Aborigen, que recibió aplicación de puntas de fuego en las cañeras, ha mejorado y comienza a galopar.

Saeta reaparecerá en breve. — Esta pensionista de Celerino Rojas después de una larga "relajada" reaparecerá el próximo mes en las pistas del Chile.

Renaico y Pilco.— Renaico, un dos años por Omer Emeth ha sufrido la aplicación de cáusticos en las paletas, igual que su compañero de techo Pilco, el que había sido vendido después de su última carrera.

Espartaco

El espléndido hijo de Isabellino y Egea, que defiende los colores de su preparador y dueño señor Urbano Verdugo, recibió la aplicación de rayos en los nudos, por el veterinario Dr. Grossline.

Por este motivo será puesto en descanso hasta el mes de septiembre, para ser corrido en los grandes clásicos de esa temporada.

B O X

Boxeadores penquistas en Santiago

El Sindicato de la Fábrica de Paños de Concepción que visitó nuestra capital y que tuvo una brillante actuación en su competencia con los mejores campeones del México B. C.

A pesar que fueron superados, los "fanáticos" que asistieron al ring de la calle San Pablo aplaudieron la valentía y técnica de los campeones penquistas.

Aronowski promete hacer pelea franca

Tendrá por rival a Aguila. — El interesante programa de mañana en el México

Afonso Aguila, actual Campeón Sudamericano de peso pesado, rendirá mañana en la noche una prueba definitiva de sus grandes condiciones pugilísticas al pelear con Miguel Aronowski, campeón universitario.

Este combate que tendrá por escenario el ring del México, San Pablo 1617, ha despertado un enorme interés, pues se reconoce que Aguila en la actualidad no tiene entre nosotros rivales capaces de hacerlo emplearse a fondo, a excepción de Aronowski que, por su habilidad defensiva, rapidez en el ataque y resistencia física, no sólo puede hacerlo emplearse, sino que hasta aventajarlo en los cinco rounds que pelearán mañana.

LE HARE UNA PELEA FRANCA

Hace algunos días conversamos con Aronowski. Le haré una pelea franca, nos dijo al referirse a su pelea con Alfonso Aguila. Se que debo vencerlo en su mismo estilo, superándolo sólo en la rapidez del ataque, pues antes que Aguila llegue con su golpe yo lo detendré con el mío.

Estoy convencido de que Aguila es un peleador peligroso, nos dijo, pero me he formado una impresión exacta de su capacidad y de sus medios y estoy convencido que, con los entrenamientos realizados en forma muy cuidadosa, lo he de superar.

AGUILA QUIERE PELEAR

También hemos conversado con Aguila. Lo único que espero, nos dijo al referirse a su pelea de mañana, es que Aronowski me haga pelea franca desde el primer round. Así el que resulte vencedor será después de haber logrado un claro dominio, lo suficiente para que no quede dudas respecto a la superioridad marcada.

Me encuentro muy bien entrenado, nos agregó y espero sólo el momento de pelea con mucha confianza y entusiasmo.

INTERES POR EL ENCUENTRO

Reina enorme interés en todos los círculos pugilísticos por el match de Aguila con Aronowski, lo que permite prever a la velada que mañana, a las 21.30 horas se iniciará en México y que es patrocinada por el Badminton y San Eugenio, con éxito extraordinario.

Es sólo de lamentar que no cuente con un local cerrado de mayor capacidad que, el México, ya que estamos seguros que muchos aficionados quedarán afuera sin entradas.

EL PROGRAMA SERA EL SIGUIENTE

Rómulo Boroto, del Badminton, v. René Herrera, San Eugenio.

Luis Morales, Badminton, v. Manuel Sánchez, San Eugenio.

Rolando Jara, Badminton, v. Reinaldo Viedma, San Eugenio.

Alberto Aguilera, Badminton, v. Eduardo Parra, San Eugenio.

SEMIFONDO A 4 ROUNDS

Víctor Vera, Badminton, v. Francisco Torres, San Eugenio.

MATCH DE FONDO

Miguel Aronowski, Badminton, v. Alfonso Aguila, San Eugenio.

1.er encuentro de fondo: Fernando López, Badminton, v. Rolando Arias, San Eugenio.

P. Muñoz B. C.

CITACION

Cítase a entrenamiento a los siguientes aficionados que participarán en la competencia del Racha B. C., el 29 de mayo, en disputa del trofeo Deportivo Pablo Muñoz:

Edo. Hernández, Manuel Tapia, Segundo Morales, Raúl Barra, Oscar Madariaga, Hernán Meléndez, Manuel Zúñiga, Iván Solorza, Julio Mella, Arturo Bustos, Jorge González, Hugo Quiroga, René Riveros, Carlos Meneses, Domingo Moreno y Laureano Ahumada.

José Chamorro

La Federación de Box de Chile necesita a este profesional para hoy en su local, a las 9 horas. Se ruega a este pugilista presentarse a la hora pedida.

CITACION

El Racha Boxing Club cita para hoy, a las 19 horas en su local de la calle Poniente 3[illegible] La Legua, a junta general, como también a los pugilistas que deberán tomar parte en el tercentro con el Pablo Muñoz el próximo sábado.

Se encarece la asistencia general por tratarse de asuntos de suma urgencia.

ACTIVIDADES GREMIALES

Hoy se reunirá el Directorio de Soc. de Choferes

RESULTADOS DE RECIENTE ELECCION

Esta noche, a las 22 horas, se reunirá el nuevo directorio de la Sociedad de Choferes Manuel Montt, el cual según los resultados de la reciente elección, ha quedado formado como sigue: presidente, señor Emilio López V.; vicepresidente, señor Pedro Cifuentes P.; secretario, señor Leonidas Bascur; prosecretario, señor Ramón Almarza; tesoreros, señores Santiago Crisóstomo y Juan Morales; directores, señores Custodio Piña, Miguel Castro, Efraín Cisternas, Ernesto Narváez, Humberto Jiménez, Gerardo Silva, Nicolás Concha, Jacinto Cordero y Manuel Carrasco. Directores suplentes, señores Marcial Tamayo, José M. Poblete, Martiniano Larraguibel; comisión de contabilidad, señores Juan A. Vásquez, Carlos Fabio y Oscar Molina.

Ha sido muy aplaudida la reelección del presidente, señor Emilio López V. y la de otros dirigentes.

A la sesión de esta noche pueden concurrir los socios en general.

Hoy serán festejados los Srs. Luis Mejías y Antonio Araya

Con motivo del regreso a Santiago de los señores Luis Mejías y Antonio Araya, después de haber realizado con todo éxito una jira social obrera por el Norte del país, diversos dirigentes societarios, amigos y la Unión Social de Suboficiales Pensionados de Instituciones Armadas, les ofrecerán hoy una comida, a las 20.30 horas, en calle Cochrane 302. A esta manifestación concurrirá una delegación especial del Comité del Comercio Minorista en Alcoholes y Puestos Varios.

CONCENTRACION DE EMPLEADOS PARTICULARES SE REALIZARA EN EL T. BOLIVAR

En esta asamblea se abordarán importantes problemas de interés gremial

Con todo entusiasmo prosiguen los preparativos que la Asech y Aniep realizan en conjunto para que resulte un éxito la concentración que preparan los empleados particulares, en el Teatro Bolívar, para el día jueves 27 del presente, a las 9.30 de la mañana.

En esta concentración se tratarán problemas tales como la fusión de las Cajas de previsión, comisión que investigue los cargos que se le hacen al Consejo de la Caja de Previsión que fué removido de su cargo, modificaciones a la ley 6,020 y su reglamento y otras cuestiones de palpitante interés para el inmenso gremio de los empleados particulares.

Por último, se nos encarga citar a los delegados de personales y de sindicatos de la Asech y de la Aniep, para una reunión que se efectuará en Santo Domingo 1081, hoy martes 25 del presente, a las 21.30 horas.

ACTO CULTURAL PARA OBREROS DE FABRICA PUENTE ALTO

CONSTARA DE CONFERENCIAS Y PROGRAMA ARTISTICO

El Departamento de Extensión Cultural del Min. del Trabajo, ofrecerá una velada gratuita el próximo jueves 27, a las 4 de la tarde, en el Teatro del Sindicato de Obreros Papeleros, de Puente Alto, calle J. Luis Coo 339.

Se desarrollará con este motivo un nutrido e interesante programa, destacándose entre las conferencias y charlas del acto, la disertación del señor René Hurtado Borne, sobre "Cultura y oficio" y entre los números artísticos las actuaciones asignadas a la pianista señora Irene Ovalle; al dúo de guitarristas Esther Martínez y Yolanda Salas y al "Conjunto de Comedias Pérez-Pizarro-Cárdenas" que presentará un sainete en dos actos.

Asambleas de trabajo y citaciones gremiales

FEDERACION CULTURAL OBRERA DE CHILE.— Hoy, a las 21.30 horas, celebra asamblea general, en Riquelme 851.

SOCIEDAD MUTUAL UNION MINISTERIAL.— Sesión de directorio, hoy, a las 20 horas, en Gálvez 234, para tratar sobre la campaña pro mejoramiento económico.

CONJUNTO ELOY ROSALES.—Hoy reunión, a las 21.30, en Huidobro 1165, para elegir directorio y nombrar comisión de aniversario.

CURSOS POPULARES DOMINICALES.— La Confederación de Centros de Padres y Vecinos del tercer Sector Escolar ha abierto cursos populares de teoría y solfeo, piano, guitarra y mandolina. Las inscripciones se efectuarán diariamente de 18 a 20 horas, en San Francisco 1106.

SOCIEDAD UNION DE DETALLISTAS DE CHILE.— Hoy, a las 16 horas, asamblea general en San Pablo 1234.

SINDICATO PROFESIONAL ORQUESTAL.— El sábado 29 asamblea, a las 14.30, en San Diego 114.

CENTRO ÑUÑOA DE LA UNION NACIONAL.— Llevó a efecto el domingo, a las 18 horas, en Irarrázaval 3395 la charla a cargo del señor Del Valle y números de variedades a cargo de la Federación Cultural Obrera, quienes fueron muy aplaudidos.

CENTRO DE ESTUDIOS SOCIALES LEOPOLDO MENESES.— Hoy, a las 18.30 horas, reunión en Zañartu 1002 esquina de Puente.

GRUPO DE ORIENTACION DE CHOFERES.— Hoy celebra reunión en Nataniel 117, a las 21.30 horas.

MOVIMIENTO PRO REAJUSTE DE PENSIONES.— La manifestación que se efectuará el domingo se llevará a efecto en el Club Alemán, a las 19 horas. Las tarjetas están a disposición de los interesados en San Pablo 1141, Sta. Elena 1112, Vitacura 42 y Henríquez 373.

CENTRO SOCIAL S. IGNACIO.— Hoy reunión de directorio, a las 21.30 horas, en Lord Cochrane 181.

ASOCIACION DE FERROVIARIOS JUBILADOS.—Agradece a nombre de la familia del ex socio Hermógenes Cuevas, a las personas que asistieron a sus funerales y en especial a los Veteranos del 79.

Obra teatral de autor aficionado en el IV Certamen

Para el próximo sábado, a las 14.30 horas, se anuncia la presentación de la obra titulada "Honor... Ja... Ja", en el IV Certamen de Teatro Chileno, del Depto. de Ext. Cultural del Min. del Trabajo.

Esta pieza teatral es original del joven y estudioso autor aficionado, señor Víctor Phillips y será interpretada por el Conjunto Cultura.

Entradas gratuitas, desde mañana, en el Departamento.

Brillante actuación del Cuadro G. Martín

Con la obra en tres actos "Rigoberto", original de Armando Moock concursó recién el Círculo de Aficionados Gómez-Martín en el IV Certamen de Teatro Chileno del Departamento de Extensión Cultural.

Este grupo de aficionados cumplió en esta oportunidad una de sus más brillantes actuaciones, pues la celebrada producción de Moock fué presentada en forma sobresaliente, distinguiéndose por su labor Olga Ferro, Herminda Galdames, Ana González, Laura Toro y Saby Salinas y los señores Carlos Alonso, Joaquín Dauden y José Gómez. Como apuntadores colaboraron los señores Manuel Pastells y Luis Pincetti. Los prolongados aplausos que les tributó el público fueron, por tanto, muy merecidos.

MEMORANDUM DE "LA NACION"

MAYO MARTES 25

SANTOS DE HOY

URBANO, GREGORIO Y BONIFACIO

Santos de mañana:

FELIPE DE NERI y ELEUTERIO.

DEFUNCIONES

Belisario Zamorano Cañas, 64 años; Hernán Cisternas Gallardo, 25; Rita Bernales Zaso, 71; Hilario Castro Araos, 73; Emilio Alvarez Peñaloza, 70; Zoila Venegas Riquelme, 12; Georgina Olea Abarca, 16; Clara Quezada Aliaga, 39; Aníbal Pacheco Roa, 45; Ema Monreal Labra, 29; Herminia Segura Vera, 38; Guillermo Frías Cañas, 13; Corali Brito Hernández, 38; Belisario Rojas Celis, 56; José González Arriaza, 21; Isidoro Bechendaitz Larraide, 44; Luisa Peñaloza Valdés, 50; Elisa Huerta, 18; Luis Humberto Cartagena, 24; José Cuevas Ocampo, 71 y 13 menores de un año.

BOLETIN METEOROLOGICO

BOLETIN DEL TIEMPO

INFORMACIONES DE SANTIAGO

Temperatura del aire (de ayer): Mínima: 5.0º C. Máxima: 13,5º C.

Sol: Sale a las 7 horas 35 min. Puesta, a las 17 hrs. 44 minutos.

Luna: Sale a las 18 horas 04 min. Puesta, a las 8 horas 40 min. del día 26.

Fase: Luna llena hoy.

Ministerio de Defensa Nacional, Oficina Meteorológica de Chile.

BOLETIN DEL TIEMPO

Precipitaciones con vientos de regular fuerza del Norte y Noroeste se registró desde Talcahuano al Sur. En el resto hubo buen tiempo con nublados y neblinas matinales.

Buenas condiciones atmosféricas con nublados y neblinas matinales se observarán hasta Talcahuano. Más al Sur existe tendencia a precipitaciones con vientos del Norte y Noroeste.

APLAUDIDA LABOR DESARROLLO EN CONCEPCION Y TOME LA MISION CULTURAL

Hoy actuará en Los Angeles. — Exito de la jira del Departamento de Extensión

Hemos recibido informaciones acerca de la actuación que ha cabido cumplir en Concepción y Tomé a la delegación enviada en jira por el Departamento de Extensión Cultural del Ministerio del Trabajo.

En efecto, la misión realizó con todo éxito, una velada en el Teatro de la Universidad de Concepción, acto en el cual fué muy aplaudida la disertación del director del Departamento, don Tomás Gatica Martínez, y la actuación de los artistas que lo acompañan, entre otros, la soprano señorita Inés Tapia Orihuela; la recitadora, señorita Margot Valverde; el dúo de guitarristas nacionales Rey-Pizarro y otros destacados elementos.

La delegación participó asimismo, en la asamblea de Subsistencias, ofreciendo un nutrido programa artístico.

ACTUACION EN TOME

En cuanto a la actuación cumplida por la comitiva de extensión cultural en Tomé, se nos comunica telegráficamente: "La misión cultural actuó oficialmente ante los obreros y empleados de la Sociedad Nacional de Paños de Tomé, ovacionándose las palabras del director señor Gatica Martínez, sobre la obra de S. E. el Presidente de la República y del Ministro del Trabajo. Además, la Radio Zénith pidió una transmisión para sus auditores, ofreciéndose un interesante programa de conferencia y concierto. La Sociedad Lorenzo Arenas, de Concepción, ofreció un banquete al director, señor Gatica Martínez y personal de la misión, fomulándose votos porque el Gobierno otorgue mayores recursos al Departamento para ampliar su labor".

HOY ACTUARA EN LOS ANGELES

La misión del Departamento Cultural ha seguido viaje a Los Angeles, ciudad donde actuó anoche y ofrecerá nuevas veladas hoy.

SOC. NACIONAL DE PAÑOS DE TOME

DIVIDENDO N.o 48.

Para los efectos del pago de un DIVIDENDO PROVISORIO TRIMESTRAL de $ 1 por acción, acordado por el Directorio, que se pagará el 1.o de Junio próximo, se cerrará el Registro de Accionistas desde el 22 del actual hasta el 1.o de Junio, ambos días inclusive.

A los accionistas residentes en Santiago, Valparaíso y Concepción, dicho dividendo les será pagado desde la fecha indicada por las respectivas oficinas del Banco de Chile, Departamento de Comisiones de Confianza. A los accionistas que no residan en las ciudades citadas, se les enviará el dividendo directamente por correo

Santiago, 20 de Mayo de 1937.

Lect.—29 Myo. EL GERENTE.

Calcetines

Hilo retorcido, par . . . $ 2.80
De seda $ 3 y 3.50
Hilo super-reforzado . . 4.50
Hilo retorcido importado 5.00
Sport de hilo mercerizado. Para niños de 10 años 3.85
Venta mínima 1|2 doc.
FABRICA
BELLA VISTA 0503
Final de los carros 9

Dirección General de Pavimentación

PROPUESTAS

Se solicitan propuestas para la pavimentación con concreto de 1,800 metros cuadrados de aceras en la calle Colmas y otras de San Felipe. Las propuestas se abrirán en la Delegación de Pavimentación de esa ciudad el 1.o de junio próximo, a las 16 horas. Demás bases y antecedentes, en la Secretaría de la Dirección, Catedral 1446.

EL DIRECTOR GENERAL.

Armada Nacional

PROPUESTA PUBLICA N.o 15.

Apertura: El Miércoles 2 de Junio a las 16 horas

Llámase la atención hacia el Aviso que publica el DIARIO OFICIAL pidiendo Propuestas Públicas por diversos artículos de consumos puestos en los ARSENALES DE MARINA DE VALPARAISO Y TALCAHUANO.

Valparaíso, Mayo 13 de 1937.

EL DIRECTOR DE ABASTECIMIENTOS DE LA ARMADA.

PROPUESTAS PUBLICAS

Llámase a propuestas públicas para proveer diez marmitas-cocinas "Papin" para la confección del rancho de tropa en las unidades del Ejército.

Las propuestas serán abiertas el lunes 31 de mayo, a las 16 horas, en el Departamento de Administración Militar, AMUNATEGUI 50. Bases y antecedentes en el mismo Departamento.

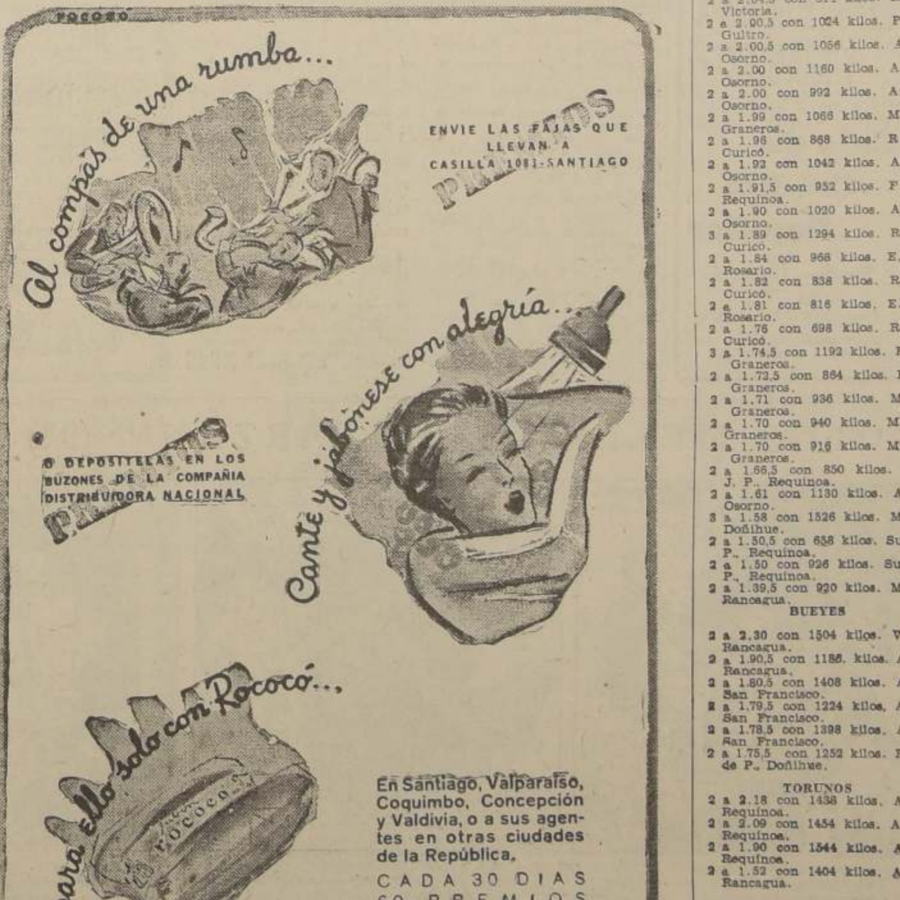

INDUSTRIAS Y COMERCIO

Cambios fijados por el Bco. Central

24 DE MAYO DE 1937

	Valor mcte.	Cambio Comp.
Dólar	19.37	
Libra	95.26	
Franco Fr.	0.860	1.161
Fr. suizo	4.432	5.983
Lira	1.02	1.377
Belga	3.264	4.406
C. sueca	4.935	
Cor. chec.	0,676	0.912
C. danesa	4.277	5.77
Florín hol.	10.650	14.378
Sch. austr.	3.632	4.903
Oro chileno	400.—	

CIERRE OFICIAL DE LOS VALORES COTIZADOS YER EN EL MERCADO BURSATIL

BONOS

O. Públicas, 80 c; D. Interna, 80 1|2 v; Garantía G. D. 77 1|4 c; Garantía G. P., 77 1|4 c; Caja 6-3|4, 86 1|2 c; Hip. 6-1, 86 1|2 v; Hip. 7-1, 86 1|4 t; Hip. 8-1, 98 c; Valp. 6-1, 81 3|4 tV; Debentures, 66 tp; B. Eléctricos, 70 v.

BANCOS

Central, 1,270 c; Chile, 287 e, Español, 155 tpV; Edwards, 121 c; Hipotecario, 272 cc; Italiano, 79 v; Nacional, 2 v; Osorno, 170 v; Talca, 120 c.

MINERAS

Amigos, 4 c; Andacollo, 7 cp; Carahue, 5 vc; Carlota, 49 1|2 vc; Cerro Gde., 35 vp; Condoriaco, 6 un medio cp; Chañaral, 61 1|2 tp; Disputada, 75 3|4 cp; Galleguillos, 5 3|4 v; Higuera, 0.90 v; Lebu, 1 3|4 v; Lota, 36 1|2 cm; Marga Marga, 10 3|4 vp; Monserrat, 33 un cuarto vp; Minervas, 2 3|4 c; Ocuri, 43 1|2 vp; Onix, 3 v; Oploca, 162 cp; Oruro XD., 149 vp; Patiño, 415 tp; Punitaqui, 28 1|2 vc; Tocopilla, 145 1|2 cp.

PETROLERA

Copec, 11 1|2 tc.

GANADERAS

Laguna Bca. 361 tc; T. del Fuego, 367 tc.

INDUSTRIALES

Alcoholes, 23 c; Catres, 46 vc; C. Melón, 268 vc; Cerveza, 106 vc; Club Hípico, 17,500 v; Ch. Fósforos, 52 cc; Electric. Pref., 15 cc; Electric. Ind., 54 vc; Fiap, 35 vc; Gas Stgo., 85 1|2 c; Lamifún, 47 un medio tm; Lozas Penco, 26 1|2 vc; La Rural, 85 c; Papeles y C., 60 cc; Paños Tomé, 39 1|2 tc; P. El Morro, 22 c; Pizarreño, 36 1|2 cc; Renta Urbana, 199 c; Ref. de Viña, 110 cm; Tattersall, 230 v; Tej. Salto, 44 tc; Vapores, 22 3|4 tcV; Sacos, 50 1|2 tp; Uniformes, 73 1|2 tc.

COTIZACION DE METALES CORRESPONDIENTE A AYER, EN LIBRAS

ESTAÑO: Contado, 254.0.0; subió: 0.15.0. Plazo: 253.0.0; subió: 2.15.0.

COBRE STANDARD: Contado, 62.5.0; subió: 0.15.0. Plazo: 60.0.0; subió: 0.12.6.

C. ELECTROLITICO: Contado, 64.10.0; subió: 0.10.0. Plazo: 66.10.0; subió: 0.10.0.

PLATA: Contado, d. 20.25; bajó, 0.12.

El Mercado de Valores

Los precios cerraron firmes. — El movimiento fué flojo en acciones y muy activo en bonos

Muy activo en bonos y flojo en títulos de sociedades fué el movimiento con que se iniciaron los negocios en el mercado durante el día de ayer.

Entre los papeles cotizados sobresalen: Chañaral, Disputadas, Monserrat, Carlota, Lota, Copec, Papeles y Cartones, Lamifún y Paños de Tomé.

En Bancos se hicieron 316 Hipotecarios, 10 Chile y 36 Central, y en Ganaderos 450 Fuego y 400 Laguna Blanca.

El total de lo vendido en bonos fué de 1.961.600 nominales.

La mayoría de los precios cerraron firmes.

OPERACIONES EFECTUADAS AYER

1.a RUEDA

253000 Caja 6 3|4, 86 1|4; 62000 Hipt. 6-1, 86 1|4; 5000 Hipt. 8-1, 97 1|2; 2000 O. Públicas, 7-1, 80; 27000 Deuda Int. 7-1, 80 1|2; 20000 Deuda Int. 7-1, O.D., 80 1|2; 85000 Deuda Int. 7-1, 80 1|4; 25000 Garantías G|D., 77 1|4; 2000 Garantía, G|D., O.D., 77 1|4; 10000 Garantía G|P., 77 1|4; 10 Bco. Chile, 287; 36 Bco. Central, 1,270; 100 Ref. Viña, 109; 900 Cartones, 60 1|2; 1000 Cartones, .D., 60 1|2; 80 Cartones, 61; 600 Tej. Salto, 44; 52 Gas Santiago, 85; 300 Pizarreño, jun. 24, 36 1|2; 100 Monserrat, 33 1|2; 2700 Monserrat, jun. 24, 33 1|2; 500 Monserrat, jun. 24; 33 1|4; 2100 Carlota, 49 1|2; 1300 Disputadas, jun. 24, 76 1|2; 500 Disputadas, jun. 24, 76; 200 Lamifún, jun. 10, 47 1|4.

FUERA DE RUEDA HASTA LAS 12 HORAS

298000 Caja 6 3|4, 86 1|4; 322000 Hipt. 6-1, 86 1|4; 233000 Hipt. 7-1, 86 1|4; 1500 Debentures, 65, jun. 10; 1000 Debentures 65, jun. 24; 1000 Debentures ,65 1|2, jun. 10; 1000 Debentures, 65 3|4, jun. 24; 100 Debentures, 66, jun. 24; 10000 Copec, 11 3|4, jun. 24; 500 Disputada, 76, jun. 24; 500 Monserrat, 33 1|2, jun. 24; 100 Monserrat, 33 1|4, jun. 24; 800 Chañaral, 64, jun. 24; 200 Chañaral, 63 1|2, jun. 24; 100 Chañaral, 62 3|4, jun. 10; 100 Chañaral, 63 1|4, jun. 24; 100 Chañaral, 63, jun. 10; 200 Tocopilla, 146, jun. 10; 200 Tocopilla, 145 1|2, jun. 10; 100 Oruro, 150, jun. 24; 600 Ocuri, 43 1|2, jun. 24.

2.a RUEDA

96500 Caja 6 3|4, 86 1|4; 206000 Caja 6 3|4, 86 1|2; 41000 Hipt. 6-1 86 1|2; 15000 Hipt. 8-1, 98; 16000 Garantía 7-1, 77 1|4; 39000 Deuda Int. 7-1, 80 1|2; 316 Bco. Hipt. 272; 200 Laguna Bca., 361; 250 Fuegos, 368; 200 Fuegos, 367; 29 Ref. Viña, 112; 400 Uniforme, 73 1|2; 100 Electr. Pref., 15; 25 Electr. Pref., 14; 1500 Cartones, 60 1|2; 40 Cartones, 60; 610 P. Tomé, 39 1|2; 1100 P. Tomé, O. D., 39 1|2; 10 P. Tomé, 40; 1000 Tej. Salto, 44; 82 Gas Stgo., 85 1|2; 500 Lebu, 1 3|4; 100 Pizarreño, 36 1|2; 100 Disputadas, 75 1|2; 500 Disputadas, O. D., 75 1|2; 200 Disputadas, jun. 10, 75 3|4; 500 Lamifún, jun. 10, 47 1|2; 500 Lamifún, jun. 10, O.D., 47 1|2; 2000 Lota, jun. 24 O. D., 36 1|2; 400 Chañaral, jun. 10, 62; 1400 Chañaral, jun. 24, 62; 200 Chañaral, 61 1|2; 500 Tocopilla, jun. 10, 145; 100 Cerro Gde., jun. 24, 34; 1700 Copec., jun. 10, 11 1|2. 200 Copec. 11 1|2.

FUERA DE RUEDA HASTA LAS 16.30 HORAS

3000 Deuda Int., 18, jun. 1; 200 Laguna Bca., 361; 300 Sacos, 50 1|2, jun. 24; 400 Chañaral, 62, jun. 24; 50 Lota, 36 3|4; 200 Patiño, 415, jun. 24.

3.a RUEDA

16000 Caja 6 3|4, 86 1|2; 18000 Hipt. 6-1, 86 1|2; 10000 Hipt. 7-1, 86; 1000 Hipt. 7-1, 86 1|4; 24000 Garantía, 77 1|4; 17000 id., 77 1|2; 2000 Deuda Int., 80 1|2; 80000 id., 80 1|2, O. D.; 20 Gas, 85 1|2; 100 Cartones, 60, O. D.; 500 P. Concepción, 36 1|2; 500 Fiap, 35; 24 Ocuri, 43 1|2, Pr.; 500 Marga, 10 1|4, Pr., O. D.; 100 Lota, 36 1|2; 200 Oruro 149 Pr.; 800 Chañaral, 61 1|2, M.; 200 Chañaral, 61 3|4, Px.; 200 id., 61 1|2, Px.; 500 Disputadas, 75 1|2 Px.

OPERACIONES EN VALPARAISO

1.a RUEDA

20000 Hipt Valp. 6-1, PH., 81 3|4; 3000 Garantía, 7-1, 77; 100 Tocopilla, jun. 24, 149; 100 Tocopilla, jun. 24, 148; 300 Tocopilla, jun. 24, 147; 100 Bco. Español, jun. 24, O. D., 154; 1400 Fuegos, jun. 10; 368; 100 Fuegos, jun. 24, 369; 150 Cervezas, 106; 200 Vapores, 22 3|4; 180 Ref. Viña, 110; 45 Ref. Viña, 100 Fuegos, jun. 10, 367; 300 To- 100Fuegos, jun. 10, 367; 300 Tocopilla, jun. 10, 146 1|2; 100 Tocopilla, jun. 24, 146 1|2.

2.a RUEDA

50 Ref. Viña, 110 1|2; 400 Vapores, 22 3|4; 100 Bco. Español, jun. 24, O.D., 155; 100 Oruro, jun. 24 O.D., 149; 200 Tocopilla, jun. 24, 146; 100 Chañaral, jun. 24, 62; 100 Ref. Viña, jun. 10, 110.

FLUCTUACIONES

De 32 títulos subieron 17 y bajaron 15.

SUBIERON

BONOS

Caja 6 3|4 de 86 1|4 a 86 1|2.
Hipotec., 6-1, de 86 a 86 1|2.
Debentures, de 64 1|2 a 66.

BANCOS

Español, 153 a 155.
Hipotecario, 270 a 272.

MINERAS

Condoriacos, 6 3|8 a 6 1|2.
Carlota, 48 1|2 a 49 1|2.
Disputadas, 75 1|2 a 75 3|4.
Marga Marga, 10 1|2 a 10 3|4.
Monserrat, 32 3|4 a 33 1|4.
Ocuri, 42 1|2 a 43 1|2.
Oplocas, 160 a 162.
Tocopillas, 145 a 145 1|2.

GANADERAS

Laguna Blanca, 359 a 361.

INDUSTRIALES

Gas Santiago, 84 a 85 1|2.
Refinería Viña, 109 a 110.
Tejidos Salto, 43 1|2 a 44.

BAJARON

BANCOS

Central, 1280 a 1270.
Chile, 288 a 287.
Italiano, 80 a 79.

MINERAS

Carmen, 2 3|4 a 2 1|2.
Chañaral, 64 a 61 1|2.
Lota, 36 3|4 a 36 1|2.
Oruros, 152 a 149.
Patiño, 418 a 415.
Punitaqui, 29 a 28 1|2.

GANADERAS

Fuegos, 369 a 367.

INDUSTRIALES

Paños Concepción, 37 a 36 1|2.
Papeles y Cartones, 60 1|2 a 60.
Pizarreño, 37 a 36 1|2.
Sacos, 51 a 50 1|2.
Uniformes, 74 a 73 1|2.

FERIA "EL TATTERSALL"

Transacciones efectuadas en el remate del lunes 24 de mayo de 1937

NOVILLOS

11 novillos. 6,680 kilos, $ 1,470 c|u. 607 kilos. 2.42. Carahue. D. y C.
10 novillos 5,420 kilos, $ 1,395 id. 542 kilos. 2.57. Santa Cruz. C. B.
10 novillos 5,910 kilos, $ 1,370 id. 591 kilos. 2.31. id. id. id.
10 novillos 5,280 id., $ 1,275 id., 528 kilos. 2.41. La Florida. S. Z.
10 novillos 5,400 id., $ 1,222 id., 540 kilos. 2.26. id. id.
20 novillos 10,600 id., $ 1,206 id. 530 kilos. 2.27. H. R.
21 novillos 10,468 id., $ 1,160 id. 498 kilos. 2.32. Paillaco. G. J.
14 novillos 7,340 id., $ 1,155 id. 524 kilos. 2.20. Río Bueno. E. B.
21 novillos 11,356 id., $ 1,132 id. 540 kilos. 2.08. Paillaco. G. J.
16 novillos 8,320 id., $ 1,100 id. 520 kilos. 2.11. Sta. Bárbara. A. Q.
20 novillos 10,160 id., $ 1,100 id. 508 kilos. 2.16. Colchagua. S. F. del H.
11 novillos. 5,460 id., $ 1,078 id. 496 kilos. 2.17. Los Lagos. E. H. dest.
19 novillos 9,070 id. $ 1,070 id. 477 kilos. 2.24. J. P.
10 novillos 4,440 id., $ 1,005 id. 444 kilos. 2.26. Los Lagos. E. H. dest.
11 novillos 5,488 id., $ 980. id., 499 kilos. 1.96. id. id.
20 novillos 8,520 id., $ 845 id. 426 kilos. 1.98. Curicó. H. V.
11 novillos 4,738 id., $ 852 id. 430 kilos. 1.98. Los Lagos. E. H. dest.
20 novillos 8.460 id., $ 835 id. 423 kilos. 1.97. Curicó. H. V.
15 novillos 3,610 id., $ 775 id. 374 kilos. 2.07. Talca. P. V. B.

VACAS

11 vacas 5,970 id., $ 1,330 id. 542 kilos. 2.45. Carahue. D. y C., dest.
10 vacas 5,212 id., $ 1,180 id. 521 kilos. 2.26. Molina. M. H., dest.
9 vacas 3,740 id., $ 1.085 id. 415 kilos. 2.61. Carahue. D. y C., dest.
11 vacas 5,530 id., $ 1,030 id. 502 kilos. 2.05. Río Negro. A. K.
10 vacas 4,644 id., $ 955 id., 464 kilos. 2.05. Molina. M. H., dest.
9 vacas 4,230 id., $ 945 id. 470 kilos. 2.01. Sta. Cruz. F. B.
12 vacas 5,194 id., $ 930 id., 433 kilos. 2.14. Río Bueno. G. J.
12 vacas 5,968 id., $ 930 id., 497 kilos. 1.87. Rosario. V. V., dest.
10 vacas 4,990 id., $ 928 id. 499 kilos. 185 kilos. Chahuilco. G. J.
20 vacas 8,810 id., $ 922 id. 440 kilos. 2.09. Colchagua. S. F. del H.
14 vacas 6,200 id., $ 915 id. 442 kilos. 2.07. Cunaco. L. G.
10 vacas 4,180 id., $ 850 id. 418 kilos. 2.03. Nancagua. J. de D. H.
9 vacas 3,810 id., $ 810 id. 423 kilos. 1.91. Rosario. C. V., dest.
14 vacas 5,292 id., $ 745 id. 378 kilos. 1.97. Los Angeles. R. L., dest.
10 vacas 3,560 id., $ 720 id., 356 kilos. 2.02. Nancagua. J. de D. R.

BUEYES

8 bueyes 6,730 id., $ 1,875 id. 841 kilos. 2.22. Angol. A. A.
8 bueyes 6,370 id., $ 1,700 id. 796 kilos. 2.13. Angol. A. A.
4 bueyes 2,460 id., $ 1,465 id. 615 kilos. 2.43. Pto. Varas. F. P.
8 bueyes 4,980 id., $ 1,300 id. 623 kilos. 2.08. Collipulli. C. P., dest.
4 bueyes 2,720 id., $ 1,300 id. 680 kilos. 1.91. Sta. Cruz. F. B.
5 bueyes 2,774 id., $ 1,140 id. 555 kilos. 2.05. Río Negro. E. B.
9 bueyes 5,550 id., $ 1,098 id. 616 kilos. 1.78. Rosario. F. P., dest.
12 bueyes 7,300 id., $ 1,055 id. 608 kilos. 1.73. Sta. Bárbara. A. Q.
9 bueyes 5,046 id. $ 1,016 id. 560 kilos. 1.81. id. id.
9 bueyes 5,300 id. $ 962 id. 589 kilos. 1.63. Rosario. F. P., dest.
12 bueyes 6,040 id., $ 855 id. 585 kilos. 1.45. Sta. Bárbara. A. Q.

MATADERO MUNICIPAL

ENCIERRA DE AYER

Ganado mayor	
Bueyes	57
Novillos	130
Vacas	240
Vivos	24
Vara	32
TOTAL	483

Ganado menor	
Terneros	169
Corderos	1620
Cerdos	601
Caballos	46
TOTAL	2436

PRECIOS DE LAS CARNES POR KILO

Buey, 1.a clase	2.75 a 2.85
Id. 2.a clase	2.55 a 2.65
Id. 3.a clase	2.20 a 2.30
Novillo, 1.a clase	2.90 a 3.00
Id. 2.a clase	2.70 a 2.80
Id. 3.a clase	2.40 a 2.50
Vaca, 1.a clase	2.80 a 2.90
Id. 2.a clase	2.60 a 2.70
Id. 3.a clase	2.30 a 2.40
Ternero, 1.a clase	2.60 a 2.70
Id. 2.a clase	2.30 a 2.40
Cordero, 1.a clase	3.10 a 3.30
Id. 2.a clase	2.50 a 2.60
Id. 3.a clase	2.10 a 2.20
Oveja, 1.a clase	2.30 a 2.40
Id. 2.a clase	2.10 a 2.20
Id. 3.a clase	1.95 a 2.05
Cerdo, 1.a clase	3.60 a 4.00
Id. 2.a clase	3.20 a 3.60
Id. 3.a clase	3.00 a 3.40
Grasa en rama, 1.a clase	3.70 a 3.80
Sebo de ovejuno	2.30 a 2.40
Cuero de buey	a 5.20
Cuero de novillo	5.40 a 5.45
Cuero de vaca	5.40 a 5.45
Cuero de ovejuno, de 264 a 312 docena.	

FERIA REGIONAL de RANCAGUA

Casilla 64

REMATE LOS JUEVES

Transacciones al peso, feria 20 de mayo de 1937

NOVILLOS

2 a $ 2.31,5 con 1046 kilos. O. E., Requinoa.
2 a 2.30,5 con 898 kilos. O. E. Requinoa.
2 a 2.25 con 904 kilos. O. E., Requinoa.
2 a 2.23 con 1000 kilos. A. V., Osorno.
2 a 2.20,5 con 1202 kilos. W. V., Rancagua.
2 a 2.14,5 con 1024 kilos. Suc. J. P., Requinoa.
2 a 2.14 con 1064 kilos. Suc. J. P., Requinoa.
2 a 2.12,5 con 1040 kilos. L. V., Rancagua.
2 a 2.12,5 con 1020 kilos. L. V., Rancagua.
3 a 2.10 con 1548 kilos. V. B., Rancagua.
3 a 2.10 con 1294 kilos. V. B., Rancagua.
2 a 1.72,5 con 948 kilos. E. P., Rancagua.
2 a 1.72 con 962 kilos. A. V., Osorno.
2 a 1.60,5 con 890 kilos. L. G., Rengo.

VACAS

3 a 2.25,5 con 1678 kilos. M. C., Graneros.
2 a 2.20 con 1062 kilos. A. V., Osorno.
2 a 2.15,5 con 1110 kilos. F. T., Requinoa.
2 a 2.13 con 970. A. V., Osorno.
2 a 2.13 con 950 kilos. A. V., Osorno.
2 a 2.10 con 1028 kilos. A. V., Osorno.
2 a 2.09 con 856 kilos. R. V., Curicó.
2 a 2.04,5 con 814 kilos. R. L., Victoria.
2 a 2.00,5 con 1024 kilos. P. F., Gultro.
2 a 2.00,5 con 1056 kilos. A. V., Osorno.
2 a 2.00 con 1160 kilos. A. V., Osorno.
2 a 2.00 con 992 kilos. A. V., Osorno.
2 a 1.99 con 1066 kilos. M. C., Graneros.
2 a 1.96 con 868 kilos. R. V., Curicó.
2 a 1.93 con 1042 kilos. A. V., Osorno.
2 a 1.91,5 con 952 kilos. F. T., Requinoa.
2 a 1.90 con 1020 kilos. A. V., Osorno.
3 a 1.89 con 1294 kilos. R. V. Curicó.
2 a 1.84 con 968 kilos. E. U., Rosario.
2 a 1.82 con 838 kilos. R. V., Curicó.
2 a 1.81 con 816 kilos. E. U., Rosario.
2 a 1.76 con 698 kilos. R. V., Curicó.
3 a 1.74,5 con 1192 kilos. F. C., Graneros.
2 a 1.72,5 con 864 kilos. F. C., Graneros.
2 a 1.71 con 936 kilos. M. C., Graneros.
2 a 1.70 con 940 kilos. M. B., Graneros.
2 a 1.70 con 916 kilos. M. B., Graneros.
2 a 1.66,5 con 850 kilos. Suc. J. P., Requinoa.
2 a 1.61 con 1130 kilos. A. V., Osorno.
3 a 1.58 con 1526 kilos. M. V., Doñihue.
2 a 1.50,5 con 638 kilos. Suc. J. P., Requinoa.
2 a 1.50 con 926 kilos. Suc. J. P., Requinoa.
2 a 1.39,5 con 920 kilos. M. V., Rancagua.

BUEYES

2 a 2.30 con 1504 kilos. V. B., Rancagua.
2 a 1.90,5 con 1186. kilos. A. V., Rancagua.
2 a 1.80,5 con 1408 kilos. A. V., San Francisco.
2 a 1.79,5 con 1224 kilos. A. V., San Francisco.
2 a 1.78,5 con 1398 kilos. A. V., San Francisco.
2 a 1.75,5 con 1252 kilos. R. de de P., Doñihue.

TORUNOS

2 a 2.18 con 1436 kilos. A. L., Requinoa.
2 a 2.09 con 1454 kilos. A. L., Requinoa.
2 a 1.90 con 1544 kilos. A. L., Requinoa.
2 a 1.52 con 1404 kilos. A. V., Rancagua.

ULTRATERMIA
COMPAÑIA 1447.
INSTITUTO DE ASISTENCIA MEDICA.
TELEFONO 64653.

VITA-OVO
es el alimento completo, perfecto y económico para mantener el gallinero en toda su producción. Siete tipos diferentes para pollos de todas edades. Para gallinas: Mash-food y Scratchfood.
FABRICANTES
Cía. MOLINERA SAN CRISTOBAL
DISTRIBUIDORES
WILLIAMSON BALFOUR & Cía S.A.
Recorte este cupón y envíelo a Casilla 118 D.
CUPON
Sírvase enviarme datos sobre VITA-OVO para aves:
Nombre
Dirección

AÑO XXI N.o 7,120

LA NACION

(EMPRESA PERIODISTICA "LA NACION". S. A.) M. C. R.

Fundado el 14 de Enero de 1917

PRECIO EN TODO EL PAIS: 40 CENTAVOS

SANTIAGO DE CHILE, MARTES 25 DE MAYO DE 1937

AGUSTINAS 1269 — CASILLA 81-D

TRANSACCIONES SOBRE PROPIEDADES

Don Eugenio Errázuriz H. vendió a don Hugo Larraín Fernández, el fundo "El Romeral" de Graneros, en tres millones y medio de pesos.

Don Manuel J. Zamora P. compró a la Caja de Crédito Hipotecario, la propiedad en Aurora 67, en $ 86,690.

Don Eduardo Necochea N., compró a doña Vella Medina y otros, la propiedad en Avenida Blanco Encalada 2525-2527, en $ 82,020.26.

Don Alberto González V., compró a D. Pedro Granella M., la propiedad en Callao 169, en $ 110.000.

Don Celso Santibáñez, compró a don Luis Valdivia, la propiedad en García Reyes s|n, en $ 30,240.

Don Luis Farfán B., compro a la Caja de Retiro y Previsión Social de los FF. del Estado, la propiedad en Bascuñán Guerrero 2147, en $ 27,470.60.

Don Carlos Olavarrieta, compró a las Hermanas de la Providencia, la propiedad en Avenida Salvador s|n en $ 58.500.

Doña Margarita Acevedo, compró a don Eleazar Ponce O., la propiedad en Avenida José D. Cañas 2505, en $ 45,000.

Don Urbano Aguirre R. compró a don Segundo Vargas L., la propiedad en Nicolás Palacios esquina Barros Luco, en $ 22,000.

Don Luis Deserega compró a don Daniel Yudelench, la propiedad en Buenos Aires esquina Río Janeiro, en $ 91,000.

Don Clodomiro Guerrero compró a don Hanka Wald de U., la propiedad en Europa s|n en $ 39.500.

Don Robert Lewy L., compró a doña Laura Bravo M., la propiedad en Santa Rosa 346, en $ 65.000.

Don Artidoro Soto compró a la Caja de Retiro y Mont. de la F. de Defensa Nacional, la propiedad en Antonio Varas, en $ 21.110.

IMPOTENCIA SEXUAL

y atrofiamiento genital. Tratamiento maravilloso científico y seguro.

AV. VIEL 1308 (esquina calle Santiago

Tranvías 19 Parque y góndolas 6 a la puerta.

REMATES DE PRENDAS DE PLAZO VENCIDO

La Nacional, Diez de Julio 41, a las 9|30 horas.

La San Martín, Portugal 701, a las 10.30 horas.

Los Dos Caballos, Delicias 3261, a las 15 horas.

La Santa Juana, Delicias 3061, a las 16 horas.

ACCIONES Y BONOS

NUEVA YORK, 24.— (U. P.) Los valores que se mencionan a continuación se cotizaron a los siguientes precios:

Allied Chemical, 232.
American Can, 100.
American Foreign Power, 8.12.
American Metals, 51.25.
American Radiator, 21.75.
American Smelting, 88.12
American Tel. y Tel., 168.
American Tobacco, 80.
American Woolen, 9.37
Anaconda Copper, 54.62.
Andes Copper, no se cotizó.
Armour Delaware Pref., no se cotizó.
Armour III. (A), 11.75.
Armour III. (Prior P.), 89.75.
Bendix Aviation, 21.
Bethlehem Steel, 87.
Canadian Pacific, 13.
Case Threshing Machine, 165
Cerro Pasco Copper, 68.87.
Chile Copper, no se cotizó.
Chrysler Motors, 114.62.
Columbia Gas, 12.12.
Consolidated Edison, 37.
Continental Can, 56.25.
Cuban American Sugar, 9.37.
Du Pont de Nemours, 161.
Eastman Kodak, 165.
Electric Power y Light, 17.37.
General Electric, 54.
General Food, 39.50.
General Motors, 57.37.
Gillete, 16.
Goodyear Rubber, 39.50.
Hudson Motors, 17.
International Business Machines, 152.75.
International Harvester, 109.37.
International Nickel, 61.50.
International Tel. y Tel., 11.62.
Kennecott Copper, 58.87.
Kroger Grocery, 19.75.
Lambert Corporation, 20.12.
Lehmann Corporation, 120.
Loew, 80.
Lone Starcement, 56.25.
Montgomery Ward, 51.50.
National Cash Register, 34.50.
National Lead, 34.87.
New York Central, 46.87.
North American Corporation, 25.62.
Otis Elevator, 39.50.
Pacific Gas, 29.87.
Paramount Pictures, 19.87.
Patiño Mines, 16.50.
Pensylvania Railroad, 44.
Public Service New Jersey, 41.
Radio Corporation, 9.37.
Standard Brands, 12.75.
Standard Oil California, 43.50.
Standard Oil Indiana, 44.25.
Standard Oil New Jersey, 67.37.
Socony Vacuum, 19.12.
Swift International, 31.12.
Texas Corporation, 59.75.
Texas Gulf Sulphur, 38.
Union Carbide, 100.87.
Union Pacific, 143.75.
United Aircraft, 25.75.
United Fruit, 80.
United Gas Improvement, 13.
United States Leather, 10.50.
United States Smelting, 85.25
United States Steel, 101.12.
Warner Brothers, 13.12.
Warren Bros, 9.12.
Westinghouse Electric, 140.12.
Woolworth, 48.50.

Informaciones comerciales e industriales del exterior

(DE THE UNITED PRESS ASSOCIATIONS Y DE NUESTROS CORRESPONSALES EN EL EXTRANJERO)

Missouri Kansas Texas Acc. Pref., 27.87.
Swift And Co., 24.25.
American Gas, 32.25.
Atlas Corporation, 15.75.
Brazilian Traction, 24.25.
Electric Bond Share, 17.37.
Niagara Hudson Power, 13.
Pan American Airways, 64.
United Gas, 9.37.
Bankers Trust, 68.
Chase National Bank, 53.
Firt National Bank Boston, 53.75.
National City Bank, 47.50.
Chile bonos 6 o|o 1960, 20.87.
Chile bonos 6 o|o 1961, 21.
Chile Caja 6 o|o 1931, no se cotizó.
Chile Caja 6 1|2 o|o 1957, 18.12.
Chile Caja 6 3|4 o|o 1961, 18.25.
Chile Caja 6 o|o 1961, 18.12.
Chile Caja 6 o|o 1962, 18.25.
Perú bonos 6 o|o 1960, 20.25.
Perú bonos 6 o|o 1961, 20.
Perú bonos 7 o|o 1962, 21.25.
Lautaro 6 o|o 1954, no se cotizó.

Las ventas totalizaron 680,000 acciones.

NUEVA YORK, 24.—(U. P). — Los valores que se mencionan a continuación se cotizaron a los siguientes precios:

Addressograph Multigrahp, Co., 31.1|8.
Allis Chalmers, 61.
American Car y Foundry, 56.
Blaw Knox Co., 24 1|2.
Bridgeport Brass Co., 16.1|2.
Congoleum Nairn, 37.1|2.
Eagle Pitcher Lead, 19.3|8.
Glidden Company, 45.1|2.
Goodrich Company B, P., 44.1|8
Hecha Mining, 17 1|4.
Hudson Bay Mining y Smel- 32.3|8.
Hupp Motor Car Corp., 3.1|8.
Inspiration Copper, 23.3|8.
Nat'onal Acme Co., 19.7|8.
North American Aviations, 12
Remington Rand, 25.3|4.
Republic Steel, 37.1|8.
Servel Inc., 30.1|4.
Stone y Webster, 21.1|8.
Timker Roller Bearing Co., 62.
Twentieth Century Fox Films, ting, 32.3|8.
Underwood Elliot Fisher, 90
United States Gypsum, 111.1|4
United States Rubber, 59.3|4.
Weston Electrical Instrument, no se cotizó.
Westinghouse Air Brake, 45.

COTIZACIONES DEL CAMBIO

NUEVA YORK, 24 (U. P.) — Cotizaciones del cambio a las 12 horas:

Inglaterra, 4.9437 dólares por libra esterlina.
Francia, 4.4725 centavos por franco.
Italia, 5.2650 centavos por lira.
Bélgica, 16.865 centavos por belga.
Suiza, 22.87 centavos por franco.
Alemania, 40.16 centavos por reichsmark.
Alemania, 24.10 centavos por marco registrado.
España, no se cotizó.
Yugoeslavia, 2.33 centavos por dinar.
Holanda, 54.995 centavos por florín.
Argentina, 32.96 centavos por peso (oficial).
Argentina, 30.70 centavos por peso (no oficial).
Perú, 2.600 dólares por libra peruana.
Suecia, 25.49 1|4 centavos por corona.
Noruega, 24.84 1|4 centavos por corona.
Dinamarca, 22.07 1|4 centavos por corona.
Portugal, 4.49 1|2 centavos por escudo.
Austria, 18.76 centavos por schilling.
Brasil, 8.8025 centavos por mil reis.
Chile, 3.90 centavos por peso.
Japón, 28.81 centavos por yen.
Canadá, 1.00 7|16 dólares por dólar.

NUEVA YORK, 24 (U. P.)— He aquí los cambios de ayer al cierre:

La libra esterlina al contado, 4.94 3|4.
La libra esterlina a 30 días, 4.93 7|8.
La libra esterlina a 60 días, 4.93 3|8.
La libra esterlina a 90 días, 4.92 7|8.
100 chelines austríacos, 18.75.
100 belgas, 16.86 1|2.
100 coronas dinamarquesas, 22.07.
100 francos franceses, 4.18.
100 marcos alemanes, 40.16.
100 florines holandeses, 54.99.
100 liras italianas, 5.26 1|4.
100 pesetas españolas, no se cotizó
100 coronas suecas, 25.49.
100 francos suizos, 22.87.
100 nacionales argentinos (no oficial), 30.75.

CAMBIO LIBRE

BUENOS AIRES, 24.— (U. P.)—Cotizaciones del cambio libre:

(Comprador)

Dólar, 3.25.
Libra esterlina, 14.40.
Cien francos franceses, 16.05.
Cien liras, 17.
Cien pesetas, no se cotizaron.

(Vendedor)

Dólar, 3.27.
Libra esterlina, 14.55.
Cien francos franceses, 16.15.
Cien liras, 17.20.
Cien pesetas, no se cotizaron.

BOLSA DE VALORES

NUEVA YORK, 24.— (U. P.) —La Bolsa de Valores abrió firme y tranquila. Los bonos más altos; el algodón firme, con entregas en julio a 12.91.

La libra esterlina abrió a 4.9419 dólares.

MERCADO DE VALORES

NUEVA YORK, 24 (U. P.).— El mercado de valores estaba a las 14 horas irregular e inanimado.

NUEVA YORK, 24 (U. P.) — El mercado de valores cerró en forma irregular y con flojedad en las transacciones.

Los bonos experimentaron un alza irregular y los del Gobierno de Estados Unidos, también estuvieron de alza.

El algodón bajó 4 puntos a corto plazo y 6 a largo plazo. Las compras de última hora dieron a conocer la escasez de ofertas.

El azúcar subió un punto a plazo corto y bajó uno a plazo largo. La presión de las ventas se centralizó en las ventas para setiembre, mientras que las otras posiciones se mantuvieron firmes y tranquilas en espera de lo que pueda ocurrir en la Asamblea Legislativa de Washington.

Los granos experimentaron una baja irregular.

El total de acciones vendidas fué de 630,000.

La libra esterlina se cotizo a 4,9425 dólares.

LIBRA ESTERLINA

LONDRES, 24.— (U. P.)— La libra esterlina se cotizó a las 11 horas en esta plaza a razon de 4.9420 dólares.

LONDRES, 24 (U. P.).— Cotizaciones de la libra esterlina en monedas extranjeras:

Estados Unidos, 4.9431 dólares.
Francia, 110.11|32 francos.
Bélgica, 29.315 belgas.
Alemania, 12.312 reichmarks.
Finlandia, 226.12 marcos.
Austria, 26.50 schilling.
Holanda, 8.99 florines.
Italia, 93.937 liras.
Suiza 21.615 francos.
Suecia, 19.395 coronas.
Noruega, 19.90 coronas.
Dinamarca, 22.40 coronas.
España, 85 pesetas (nominal).
Japón, 14 peniques.
Argentina, 16.145 nacionales por £.
Checoeslovaquia, 141.75 coronas.
Portugal, 110.18 escudos.

EL DOLAR Y LA LIBRA ESTERLINA

PARIS, 24.— (U. P.)—El dólar abrió en esta plaza a razón de 22.42 francos, y la libra esterlina a 110.80 francos.

EL ORO

LONDRES, 24.— (U. P.)—El precio del oro se fijó en este mercado a razón de 140 chelines la onza para el día de hoy, siendo el valor de las operaciones en este metal de 705,000 libras esterlinas.

BONOS NORTEAMERICANOS

NUEVA YORK, 24.—(U. P.)— Cotizaciones de los bonos norteamericanos:

Tesoro al 4 o|o se cotizo a 115.19.

Tesoro al 4.1|2 o|o se cotizó a 111.11.

Tesoro al 4.3|4 o|o se cotizó a 109.29.

PLATA EN BARRAS

LONDRES, 24.— (U. P.)—La plata en barras se cotizó en este mercado a razón de 20.25 peniques por onza.

BONOS CHILENOS

LONDRES, 24. (U. P.). — Los bonos chilenos del siete un medio por ciento de emisión de 1922, se cotizaron a razón de 25, y los del seis por ciento de 1926, a 25.

LAUTARO NITRATE

LONDRES, 24. (U. P.). — Las acciones ordinarias letra (A) de la Lautaro Nitrate & Co. se cotizaron a razón de 2.50.

DEBENTURES

LONDRES, 24. (U. P.). — Al cierre de las debentures del 5. o|o de la Corporación de Ventas del Salitre y Yodo, se cotizaron a razón de 72.50.

METALES

NUEVA YORK, 24 (U. P.).— Al cierre de las operaciones en el mercado de metales, los precios quedaron como sigue, en centavos por libras:

Zinc, 7.10.
Plomo, 6.
Tungsteno, 1.80 la libra.
Bismuto, 1.00.
Estaño:
Mayo, 56.70.
Junio, 56.55.
Julio, 56.40.
Agosto, 56.25.
Plata, 44.87 centavos por onza.

Cobre, el mercado de este metal cerró para el interior sostenido, y con precios de 14. centavos por libras.

Para el exterior cerró también sostenido, siendo su cotización final de 14.55 a 14.675 centavos por libras.

LONDRES, 24.— (U. P.)—He aquí las operaciones ofrecidas por los vendedores al terminar la sesión de la mañana en la Bolsa de Metales, en libras esterlinas:

Plomo:
Entrega inmediata, 24|13|0; entrega futura, 24|12|6.
Estaño:
Entrega inmediata, 254; entrega futura, 253.
Cobre standard:
Entrega inmediata, 62|5; entrega futura, 60.
Cobre electrolítico:
Entrega inmediata, 64|10; entrega futura, 66|10.
Zinc:
Entrega inmediata, 24|5; entrega futura, 24|10.

NUEVA YORK, 24.— (U. P.) —Al cierre de las operaciones de ayer en este mercado, se fijaron los siguientes precios:

Antimonio, en barras, 99 o|o, a 14.50 centavos por libras.
Bismuto, en barras, 99 o|o, a 1.00 centavos por libras.
Plata, norteamericana, 99 o|o, a 44.87 centavos por onza.

LONDRES, 24. (U. P.). — Cotización oficial del Antimonio británico y extranjero en toneladas fueron los siguientes:

ANTIMONIO BRITANICO

Entrega inmediata, £ 85, a noventa días £ 86.

ANTIMONIO EXTRANJERO

Entrega inmediata, £ 70, a noventa días, £ 70.

Todos estos precios están libre derechos.

LONDRES, 24. (U. P.). — Cotizaciones de metales:

Mercurio, la botella al contado, 15.612.
Tungsteno, la unidad, al contado, 52.
Bismuto, la libra, 4.

CEREALES

CHICAGO, 24 (U. P.) — Cotizaciones de los cereales en dólares por bushel:

Trigo, mayo, 1.26 3|4; julio, 1.19 7|8.
Maiz, mayo, 1.35; julio, 1.20 3|4.
Avena, mayo, 0.51 3|4; julio, 0.44 5|8.

WINIPEG (Canadá), 24 (U. P.) —El mercado de cereales de esta ciudad permaneció cerrado.

BUENOS AIRES, 24 (U. P.).— Cotizaciones de los cereales en nacionales al cierre de este mercado:

Trigo, 13.85.
Avena, 6.85.
Cebada, 8.65.
Maíz, 6.75.
Harina: (tipo uno cero los 10 kilogramos) 1.90.

AZUCAR

NUEVA YORK, 24.— (U. P). —Al cierre de las operaciones en el mercado del azúcar en bruto, se registraron los siguientes precios, en dólares por bolsas de cien libras:

Julio, 2.46
Septiembre, 2.48.
Noviembre, 2.49.

NUEVA YORK, 24.— (U. P.) —Al abrir el mercado del azúcar bruto, se registraron los siguientes precios, en centavos por libras:

Julio, 2.48.
Septiembre, 2.48.
Noviembre, 2.50.

LIVERPOOL, 24 (U. P.). — El tono del mercado fué firme se cotizó a C. I. F. azúcar a los siguientes precios por "Hundreweight" de 112 libras:

Para entrega en mayo, 6|6. 0|0.
Para entrega en julio, 6|7. 0|0.
Para entrega en agosto, 6|7. 0|0.

LINAZA

DULUTH, 24. — (U. P). — La linaza se cotizó en este mercado para entrega en mayo a razón de 2.00 dólares por bushel.

WINIPEG (Canadá), 24. — (U. P).— El mercado de la linaza de esta plaza, permaneció cerrado.

CAUCHO

NUEVA YORK, 24.—(U. P.) —Al cierre de las operaciones del caucho en bruto, se registraron los siguientes precios, en centavos por libras:

Caucho, en planchas, 21.12.
Latex creppe, fino, para entrega inmediata, 25.50.
Latex creppe, grueso, 25.50.
Up river, fino, en el lugar de la producción, 22.25.
Up river, fino, para entrega inmediata, 22.

CUERÓS

NUEVA YORK, 24.—(U. P).— Al cierre de las operaciones en el mercado de los cueros de frigoríficos, se registraron los siguientes precios en centavos por libras, para entrega en las fechas que se indican a continuación.

Julio, 15.87.
Septiembre, 16.29.
Diciembre, 16.62.
Enero (1938), 16.92.

LANAS

AMBERES, 24 (U. P..) — Al terminar las operaciones en el mercado de lanas de esta ciudad, se registraron los siguientes precios:

Para entrega en junio se cotizó a razón de 32 3|8 peniques por libras; para entrega en Setiembre se cotizó a 32 1|4 peniques por libras.

En las operaciones en monedas belgas, se registraron los siguientes precios:

Para entrega en junio se cotizó a razón de 44; para entrega en setiembre se cotizó a razón de 43 3|4 francos por kilogramos.

ROUBAIX TOURCOIGN, 24 (U. P.) — Al terminar las operaciones en el mercado de lanas de esta ciudad, se registraron los siguientes precios: para la lana seca, peinada, clase fina, se cotizó para entrega en junio, a razón de 33.40 para entrega en setiembre, se cotizó a razón de 33.80 francos por kilogramos.

ALGODON

NUEVA YORK, 24.—(U. P.) — Los precios fijados para el algodón en el cierre de este mercado, han sido los siguientes, en centavos por libras, para entrega en las fechas que se indican a continuación:

Al contado, 13.30.
Julio, 12.80.
Octubre, 12.72
Diciembre, 12.70.
Enero (1938), 12.72.
Marzo (1938), 12.77.

REMATES de HOY

Menaje y varios en Agustinas 661, ante el Martillero de Hacienda señor Norberto Correa M., a las 14.30 horas.

Librería "Las Rosas", Av. Bernardo O'Higgins 2656, ante el Martillero de Hacienda señor Alberto Patiño M., a las 14 horas.

Materiales, artículos eléctricos, etc., en Galería Alessandri, oficina 6 y 10, ante el Martillero de Hacienda señor José J. Contardi, a las 14.30 horas.

Mercaderías de Tienda y Peletería, en Agustinas 716, ante los Martilleros de Hacienda señores Víctor Araya y C. Schmidt, a las 14.30 horas.

Menaje de casa en Manuel Rodríguez 472, casa 11, ante los Martilleros de Hacienda señores Víctor Araya y C. Schmidt, a las 14.30 horas.

Propiedad: Huérfanos 2739. Mínimum: $ 65.000, en el 1.er Juzgado, a las 15 horas.

Propiedad: Catedral N.o 1642-46. Mínimum: $ 170.000, en el 1.er Juzgado, a las 15 horas.

Propiedad en Cerro Las Monjas, Valparaíso. Mínimum: $ 35.000, en el 5.o Juzgado Civil.

NUEVA ORLEANS, 24.— (U. P).—El mercado del algodón cerró ayer en esta plaza, a los siguientes precios:

Para entrega en julio, se cotizó a 12.69.

Para entrega en octubre, se cotizó a 12.70.

LIVERPOOL, 24.— (U. P.) —Al abrir el mercado del algodón éste se cotizaba a los siguientes precios en peniques por libras para entrega en las fechas que se indican:

Mayo, 7.16.
Julio, 7.18.
Octubre, 7.12.
Enero (1938), 7.09.
Marzo (1938), 7.09.

NUEVA YORK, 24.— (U. P.) —Al abrir el mercado del algodón éste se cotizaba a los siguientes precios, en centavos por libras, para entrega en las fechas que se indican:

Julio, 12.91.
Octubre, 12.81.
Diciembre, 12.79.
Enero (1938), 12.83.
Marzo (1938), 12.89.

LIVERPOOL, 24 (U. P.).— El mercado del algodón cerró en este mercado a los siguientes precios en peniques por libras para entrega en las fechas que se indican:

Al contado, 7.37.
Mayo, 7.12.
Julio, 7.15.
Octubre, 7.09.
Enero (1938) 7.05.
Marzo (1938) 7.06.

NUEVA YORK, 24 (U. P.).— A las 11 A. M. el precio del algodón era el siguiente, en centavos por libras, para entrega en las fechas que se indican:

Al contado, 13.26.
Julio, 12.76.
Octubre, 12.69.
Diciembre, 12.67.
Enero (1938) 12.69.
Marzo, (1938) 12.73.

CASA VICTOR ARAYA L.
AGUSTINAS N.o 715, ESQUINA CLARAS
Teléfonos: 63307-68889.

GRAN REMATE

de las existencias de vinos tintos y blancos,
Vasijas, Maquinaria,
Camiones, Automóviles,
Utiles y enseres. Botellas vacías y chuicos.

De la Bodega de Vinos de las Agencias Generales de las Viñas "SANTA MARIA" y "FAVORITA", de Lontué, en Santiago.

POR LIQUIDACION DE SOCIEDAD

GRAN AVENIDA N.o 3531
Chacra Subercaseaux

EL MIERCOLES 26 del presente a las 14.30 horas, aunque llueva

Se venderá en un solo lote o al DETALLE
DETALLES COMPLETOS en "El Mercurio" de ayer y los diarios de mañana.

VICTOR ARAYA L.
CARLOS SCHMIDT ROESTEL,
Martilleros de Hacienda.

INSPECCION DE CASAS DE PRESTAMOS
Remate de Prendas de Plazo Vencido
HOY MARTES 25 DE MAYO

HORA	AGENCIA DIRECCION	NUMEROS	
9.30	LA NACIONAL, Av. Diez de Julio N.o 41...	34450-35541	30151-30647
10.30	LA SAN MARTIN, Av. Portugal N.o 701...	73719-76224	86876-88263
15.00	LOS DOS CABALLOS, Av. Delicias N.o 3261	13893-15801 P	86776-86898
16.00	LA SANTA JUANA, Av. Delicias N.o 3061...	10574-12410 P	60754-61314

MAÑANA MIERCOLES 26 DE MAYO

9.30	LA AFRICANA, calle San Diego N.o 804..	78705-80872	21207-21257
10.30	LA FAVORITA, calle San Diego N.o 702..	67700-69898	94891-95618
15.00	EL COMETA BIELA, calle San Diego 1795..	18059-19790	40897-41189
16.00	EL TIGRE, calle San Diego N.o 1886...	58028-62230 P	14853-15256 P

HAY: Ternos de ropa, abrigos, paraguas, zapatos, alhajas, loza, vestidos, mantas de castilla, muebles, etc.
Las prendas estarán a la vista dos horas antes del remate.
PAGO AL CONTADO EL INSPECTOR

HOY
de 9.30 a 11.30 y de 14.30 a 17 horas
CONTINUA el
REMATE DE ROPA Y MUEBLES
— EN LA —
Caja de Crédito Popular
Pasaje Capuchinas 762,
ESQ. SAN PABLO 1130.
Pago estrictamente al contado. Entrega inmediata.

FERIA SANTA ROSA

Transacciones efectuadas en nuestro remate de ayer 24 de mayo de 1937:

OVEJUNOS

11 ovejunos a $ 131, de Pitrufquén, T. C.
10 capones a 110, de Arreo, S. U.
27 capones a 108.50, de Osorno. E. Hnos.
1 capón a 104, de Osorno, E. Hnos.
98 corderos a 99, de Teno, C. P.
82 ovejunos a 90, de Pitrufquén, T. C.
100 borregas a 83, de Rayado, Hda. P.
109 corderos a 79, de Mulchén, C. A.
114 borregas a 77.50, de Rucamanqui, R. y R. G. P.
110 corderos a 77, de Mulchén C. A.
113 borregas a 77, de Rucamanqui, R. y R. G. P.
110 borregas a 76, de Rucamanqui, R. y R. G. P.
116 borregas a 75, de Rucamanqui, R. y R. G. P.
80 corderos a 75, de Villarrica, E. Hnos.
120 borregas a 74, de Rucamanqui, R. y R. G. P.
134 borregas a 63, de Nibunto, S. P.
9 capones a 61.50, de Arreo, T. C.
15 corderos a 53, de Pitrufquén, T. C.
19 corderos a 52.50, de San Carlos, E. V.
24 corderos a 51, de Villarrica, E. Hnos.
52 borregas a 50, de Colina, G. T.
1 carnerillo a 50, de Colina, G. T.
29 corderos a 47, de Mulchén, C. A.
58 capones a 56.50, de Collipulli, C. P.
100 ovejas a 93.50, de Teno, C. P.
80 ovejas a 87, de Osorno, E. Hnos.
6 ovejas a 73, de Villarrica, E. Hnos.
102 ovejas a 69.50, de San Carlos, E. V.
62 ovejas a 69.50, de Collipulli, C. P.

NOTA: Esta lista comprende las transacciones efectivas realizadas y, por lo tanto, no incluye las operaciones defendidas por sus dueños.

Remate Agrícola en Catemu
(ESTACION CHAGRES)
Por venta de la Hacienda "LAS VACAS" de la Compañía Chilena de Tabacos.

EL DOMINGO 30 DEL PRESENTE
A LAS 10 1|2 DE LA MAÑANA EN LA MISMA HACIENDA

GANADO VACUNO:
70 BUEYES DE TRABAJO, en muy buen estado y garantidos.
100 VACAS y VAQUILLAS de crianza, muy mestizas.

Maquinarias, Enseres, Herramientas, Carretas, Carretones y Automóviles.
(POR EL MARTILLERO PUBLICO DE SAN FELIPE, Sr. ARTURO HERNANDEZ)

1 Motor "Marshall" de 10 H. P.; 1 Trilladora "Case" completa; 1 Trilladora "Avery" completa; 2 Tractores "Fordson"; 1 Tractor "Deering"; 1 Tractor "International"; 1 Rastra "International"; Desgranadora de maíz "Pony"; Arados de disco para "Fordson" y "Deering"; Arados acequiadores de fierro; Segadora de trigo; Sembradora de trigo "International"; Destroncadora con su cable; Molino para frangollo; Rastra "Oliver", Arados "Fordson" de 2 puntas; Máquina harneadora "Boby"; Máquina segadora de pasto; Palas bot con sus lanzas; Máquina harneadora "Boby"; 1 Tecle; Arados de fierro "Avery"; Cultivadora "Planet"; Cultivadora "Deering"; Rastras de clavos; Rastrillos de gancho; Rastrillos para abrir hileras; campana de bronce; Cuartas de fierro; Romana "Fairbanks" de 500 kilos; Carretillas de fierro; Cajón tapiador; Cables de acero; Cajones para enfardar tabaco; Yugos carreteros; Arado desmalezador; Rastrones, cuchillos cortar tabaco; Tornillos bancos carpinteros; Yugos aradores; Balancines; Angarillas; Canastos varios; Pisones; Ventanas; Piedras Azadones; Combos Cuñas; Palas; Horquetas; Picotas; Hachas; Hechonas y muchas herramientas de labranza y herrería y Carpintería 4 Extinguidores de incendio "Minimax"; 16 Ventanas.

CARRETAS, CARRETONES Y AUTOMOVILES. — 6 Carretas grandes; 5 Carretones; Carretelas; 2 Camiones "Ford"; 1 Cochecito con arneses de 2 ruedas; Camaron para madera; 1 Automóvil "Ford" de turismo; 1 Automóvil "Ford" Sedan de 2 puertas.

NOTA IMPORTANTE.— Los interesados deben tomar los expresos de Santiago y Valparaíso, a las 8 A. M., y en Estación "Las Vegas" tomar la combinación a Los Andes, bajando en la Estación de CHAGRES, donde habrá medios de locomoción para trasladarse a la Hacienda que está a un cuarto de hora de la Estación. Habrá facilidades para almorzar en la misma Hacienda. El remate comenzará a las 10 1|2, hora de llegada del tren.

"LA RURAL" S. A. de Ferias

"LOS MELLIZOS DE TARZAN" (95)

Por EDGAR RICE BURROUGHS

La huida de los cuatro fugitivos que se escaparon de los caníbales Bagalla, fué bien lenta. Ukundo y Bulala, quienes eran muy rápidos atravesando la selva, tuvieron que detener el paso a fin de que Dick y Doc no se quedaran rezagados, pues los chicos se habían debilitado mucho por su cautiverio y terrible alimentación.

Ya se sentían cansados y hambrientos antes de que hubiera amanecido bien. Sus pies descalzos, adoloridos y sangrándoles, adelantaban lentamente a lo largo de los tortuosos senderos. Y la parte desnuda de sus cuerpos estaba lesionada y rasguñada por las crueles espinas que parecían extenderse para agarrarlos...

...Entretanto, Tarzán montado sobre Tantor, el elefante, dirigió a sus guerreros Waziri en una frenética búsqueda por los chicos. A través de los ojos alertas de ellos, él buscó vastas secciones de la selva sombría, y sus numerosos pies eran como si fueran los suyos propios recorriendo muchos senderos...

...Pero los pesquisadores no habían llegado todavía al territorio a través del cual los Bagalla perseguían a los Mellizos de Tarzán. Estos veloces caníbales no se veían entorpecidos por la debilidad o cuerpos de carne delicada. Y su salvaje sed de sangre era como si fuera combustible para sus poderosos músculos.