

AÑO XLIV — SANTIAGO DE CHILE, MIERCOLES 20 DE JULIO DE 1960 — PRECIO: Fº 0.05 — N.º 15.568

BOICOT MUNDIAL CONTRA TRUJILLO

Ayer HOY y Mañana

Regresó profesora Irma Pennachiotti

Después de haber participado en cursos de su especialidad en diversos centros científicos italianos, regresa hoy al país Irma Pennachiotti, jefa del Laboratorio de Bromatología de la Escuela de Química y Farmacia de la Universidad de Chile.

Informe sobre maderas de construcción

Ayer fue promulgado un decreto del Ministerio de Obras Públicas, por el que se designa en el carácter de ad honorem, una comisión encargada de informar al Gobierno sobre los tipos y dimensiones de las maderas necesarias y de mayor aplicación en las construcciones. Preside la comisión el Director de Arquitectura, Alberto Risopatron.

Acuerdo de Asociación de Abogados

Ante el fallecimiento del jurisconsulto don Alejandro Alvarez, la Asociación acordó dejar constancia del profundo pesar con que fue recibida la noticia, y realizar un ciclo de conferencias sobre su obra.

Rotary celebra Día de la Gratitud

La sesión semanal del Rotary Club de Santiago, hoy al mediodía, en los salones del Club de la Unión, será dedicada a rendir homenaje al sentimiento de amistad internacional demostrado en forma tan expresiva por los pueblos amigos de todo el mundo, a raíz de la catástrofe del sur.

Vacunación masiva en San Gregorio

Hoy se iniciará la vacunación masiva de perros en la Población San Gregorio, desde las 9 horas, para prevenir la aparición de nuevos casos de rabia animal. La posta será instalada en el local del Cuerpo de Bomberos del sector.

Colombia celebra 150 años de vida republicana, hoy

Colombia celebra hoy su día nacional, por cuyo motivo el Presidente de la República enviará un cablegrama de congratulación al Mandatario de esa nación, y una comunicación similar dirigirá a su Canciller, el Ministro de Relaciones Exteriores.

La República hermana cumple un siglo y medio de vida soberana. A las 19 horas se efectuará hoy en el Salón de Honor de la Universidad de Chile la velada organizada por el Instituto Chileno-Colombiano de Cultura. En esta oportunidad se rendirá un homenaje de gratitud a ese país por la ayuda prestada al nuestro en la actual emergencia, y será un acto eminentemente académico por el duelo que aflige a Chile. No habrá otros festejos.

El Rotary Club de San Miguel ofrecerá, por su parte, esta noche, un homenaje a Colombia, con una charla que dictará el vicepresidente ejecutivo, Jorge Vial Jones.



REGRESO MISS CHILE. — Con una hermosa muñeca en sus brazos regresó de Miami Marinka Pohlhammer, representante de la belleza de la mujer chilena en el Concurso de Miss Universo, realizada en el balneario noriamericano. En el grabado, Miss Chile luego de descender del avión LAN, en Los Cerrillos.



LA PRIMERA ENTRADA. — El Intendente-Alcalde de Santiago adquiere la primera entrada para el festival gigante "Demos las Gracias por Chile", que se efectuará el 20 de agosto en el Estadio Nacional en homenaje a las naciones que nos han ayudado ante la tragedia del sur. Le entrega su entrada el primer regidor y tesorero de esta magna fiesta, Rafael Señoret.

"DEMOS LAS GRACIAS POR CHILE"

Todos pagarán su entrada en el Festival Gigante de agosto

El Alcalde y los regidores adquirieron anoche las suyas. — Será impresionante el homenaje a las naciones que ayudan a nuestro país

Todos pagarán su entrada. — Incluyendo autoridades y periodistas. — En el festival gigante que se llevará a efecto el 20 de agosto, — día del natalicio de Bernardo O'Higgins —, en el Estadio Nacional y que tiene por objeto exteriorizar la gratitud del pueblo chileno a las naciones amigas que concurren con su ayuda moral, económica y técnica ante la tragedia del sur.

Y para demostrar esta característica del acto, anoche mismo, en la conferencia de prensa, en que el Alcalde explicó lo que será esta fiesta magna, el jefe comunal y los regidores adquirieron sus entradas. El millar de artistas, conjuntos e instituciones que tomarán parte en el festival, también pagarán su derecho a presenciar el espectáculo extraordinario en el que ellos mismos serán parte integrante.

Entre los conjuntos y artistas que han comprometido su participación en el gran acto cívico popular del sábado 20, cabe señalar los siguientes: Orquesta Filarmónica de Chile, coro universitario, ballet de arte moderno, conjunto de guitarras de Carmen Cuevas, Los Husaos Quincheros, que grabarán la

Afortunada fuga de un empresario finaliza en millonario regalo al Teatro Municipal

Una cortina panorámica y un modernísimo juego de reflectores, con un costo total superior a los cuatro millones de pesos, le serán obsequiados al Teatro Municipal. Este regalo Council, el Agregado Cultural de la Embajada viene asolacionar más de los problemas más graves del viejo coliseo y que, desde hace Duke,

La panorámica y el juego de reflectores han podido ser adquiridos por el British Council con el dinero ganado con las actuaciones en Chile del excelente conjunto CON RECITAL DE PIANO PROSIGUE JORNADA DE ARTE

Con un recital de piano a cargo de la concertista Iris Sanhueza, prosigue hoy, a las 19.30 horas, en Huérfanos 1234 B, interior, la Jornada de Arte organizada por el Instituto de Extensión Cultural del Personal del Banco del Estado.

Estas jornadas que además cuentan con el apoyo entusiasta de la Asociación Chilena de Escritores y de numerosos artistas y otras organizaciones, son un tradicional acto del Instituto.

El programa del recital de esta tarde comprende obras de Scarlatti, Beethoven, Brahms, Amengual y Albeniz. La entrada es gratuita.

La Jornada de Arte proseguirá mañana, a la misma hora en el local del Instituto, con una lectura de cuentos. Las realizarán sus propios autores: Fernando Lamberg, Fernando Jerez, Nicasio Tangol y Luis González Zenteno. Los actos tendrán culminación el viernes con un recital de poesía en que serán leídas obras de Víctor Franzani, Edmundo Herrera, Marco Aurelio González y Juvenio Valle.

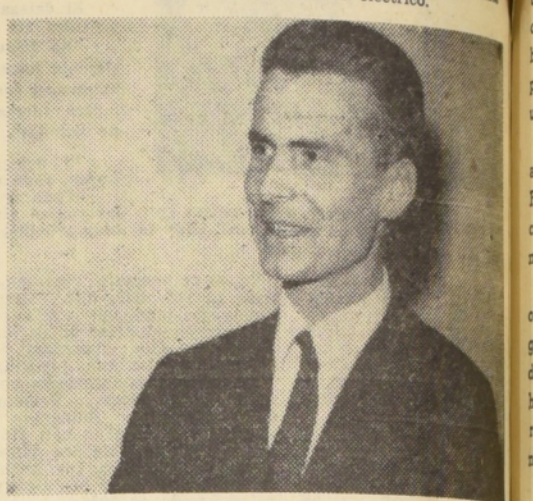

NUEVO MIEMBRO ACADEMICO. — El doctor Leslie Bennett, destacado radiobiólogo de la Universidad de California, fue designado ayer miembro académico honorario de la Facultad de Medicina y Ciencias Biológicas de la Universidad Católica. El diploma le fue entregado por el Decano de la Facultad, doctor Rodolfo Rencoret, como reconocimiento de su carrera científica y docente. El acto se efectuó en el auditorio del Hospital Clínico. En Chile, el doctor Bennett ha contribuido a la organización del Departamento de Medicina Nuclear y difundido los usos médicos de los isótopos radiactivos.

TRES APLAUDIDOS BALLETS PRESENTA HOY EL B. A. M.

"Canciones de Francia", "Pasión" y "Las Sinfonías" son obras que más éxito y aplausos le han significado al Ballet de Arte Moderno, serán representadas esta tarde, a las 19 horas en el Teatro Municipal, por el conjunto que dirige Octavio Cintolesi.

"Canciones de Francia", obra de reciente estreno, saludada con grandes elogios por la crítica y por el público.

Con coreografía de Roger Penonjols, siete canciones tradicionales francesas le van componiendo un argumento que deslinda en lo popular, lo poético y lo humorístico. Irene Milovan, Ximena Hernández, Michou Osses, Raúl Gueguen, Patricio Gulluffo y otros jóvenes bailarines del B.A.M., tienen lucida actuación en este ballet. La música pertenece a Lucien Mosa y los trajes y decorados a Fagnano Colina, autor y escenógrafo del Teatro de Ensayo.

Rogers Penonjols, director del principal conjunto de ballet de Lima y ex bailarín estrella de la Ópera de París fue invitado por el B.A.M. para que montara "Canciones de Francia".

"Las Sinfonías" corresponde a la versión de Fokine de remonta para el conjunto del Teatro Municipal, el elenco de maestros de baile europeo —contratado por el B.A.M.— Nicholas Beriosoff. "Pasión", con música del inglés tiene coreografía del director del conjunto, Octavio Cintolesi.

El B.A.M. será acompañado esta tarde por la Orquesta Filarmónica de Chile, dirigida por Juan Matteucci.

DIFFICIL RECUPERACION

1,80 metro se hundió la tierra al sur de Queule

Muchas de esas localidades estaban edificadas sobre centenarios pantanos. — Cuarenta mil hectáreas agrícolas inutilizó la catástrofe sísmica

El maremoto, las erupciones volcánicas y los derrumbes, provocaron daños en nuestros suelos que arrojan un saldo de cerca de 40 mil hectáreas inutilizadas para la agricultura, informó Arnoldo Mella, ingeniero agrónomo

Luego de dar a conocer la cantidad de suelos perdidos totales o parcialmente debido a estos tres fenómenos, expresó que la mayoría de los suelos del sur ofrecen muy malas condiciones, y en esto habrá que insistir para la reconstrucción, y por último, que el estudio de los suelos debe cumplir una doble finalidad en el país: conocer la real potencialidad agrícola y prevenir las consecuencias que se derivan de los terremotos.

PRINCIPALES DAÑOS. — En total las hectáreas inutilizadas totalmente por el maremoto y los derrumbes son 60 mil, de las cuales 36.700 eran utilizadas por la agricultura —dijo el conferenciante—. En cuanto a los daños causados por los volcanes, "se pueden considerar dentro de la categoría de suelos ligeramente modificados".

El maremoto hizo estragos en Tolén, especialmente en las localidades de Los Boidos y Queule. Estos suelos, formados por aluviones, están encima de viejos pantanos que han hundido aproximadamente medio metro. "Observaciones efectuadas al sur de Queule indican que la parte continental ha bajado aproximadamente 1,80 metro. Los pantanos de Queule tenían una imagen de San Pedro en las rocas, a 3 metros de altura, y ahora se encuentra a 1,30 metros. En todo caso, cualquiera que sea la explicación, la recuperación de estos suelos es difícil y de muy dudosos resultados económicos". Lo mismo expresó el ingeniero con respecto a Melulín. "Aunque los daños son inferiores".

En cuanto a los derrumbes, Mella señaló los factores que intervienen para que éstos se produzcan. Ellos son: el suelo, la vegetación, la pendiente, el

Amplian la investigación en el caso de intoxicación colectiva

Era harina cruda de porotos y no crema la consumida por los bancarios. — Aclaración de "IPAL"

Los bromatólogos del Laboratorio de la Municipalidad ampliaron la investigación para establecer la causa precisa de la intoxicación de un centenar de empleados del Banco del Trabajo, que habían consumido a la hora de almuerzo una sopa de crema de porotos, según se informó en esteras autorizadas.

En efecto, además de analizar las muestras de la crema, que no era tal, sino harina cruda de frijoles, se examinaron la sal y alifos empleados en el menú por la concepción del Casino del Banco. El microscopio reveló la presencia de substancias salitrosas y de otra harina identificada solamente como "Producto San Felipe" a base de la cual se preparó la sopa y cuya composición será motivo de un nuevo examen. Los investigadores llegaron a la conclusión de que la mayor responsabilidad recae en el concesionario, quien emplea un sistema de cocimiento de las harinas que adolece de graves anomalías, de acuerdo con el informe. La muestra N.º 63-B, del Laboratorio, dice que "corresponde a harina cruda de porotos y no a crema pre cocida". Agrega el informe que este producto exige una cocción de una hora, y no de diez minutos como indica el envase. En consecuencia, la espesura cocción fue determinante para producir la intoxicación.

Los inspectores retiraron ayer nuevas muestras de la fábrica "IPAL", uno de cuyos productos consumieron los empleados afectados.

ACLARACION SOBRE "IPAL"

Se nos ha hecho llegar la siguiente aclaración: "En relación con una información según la cual se habría ordenado la clausura de una fábrica de alimentos por el Alcalde de Santiago, se nos indica que ha quedado establecido que el producto que sirvió para preparar la sopa a la cual se atribuye la intoxicación, no era un producto "IPAL" sino una harina de frijoles avela. En consecuencia, la Municipalidad continúa la investigación sin que haya aplicado la clausura referida".

Breves

FABRICAS DE CONSERVAS. — El Instituto Chileno del Acero editó un Manual de Administración de Fábricas de Conservas, a pedido de ASFACO. Su propósito es dar a los industriales los elementos para la organización de sus fábricas y aplicación de nuevas técnicas.

TRANSPORTE DE HOTELES. — El Hotel "El Paso", de Arica, se transfirió a la CORFO por decreto del Ministerio de Obras Públicas. Suscribirá la escritura a nombre del Fisco, el Subsecretario de dicho Ministerio, Guillermo Ríos.

IN MEMORIAM. — Una misa de honras y una romería al Cementerio General, realizará el próximo 24 la Escuela de Enfermería del SNS, con motivo del primer aniversario del fallecimiento del profesor de ese plantel, Héctor Ducel.

CRUZ ROJA JUVENIL. — Dos representantes de la Cruz Roja Juvenil de USA llegaron ayer a Santiago. Son Rose Lee Gross y Sam Simpson. Los estudiantes secundarios los recibirán el próximo sábado, a las 10 horas, en una concentración en el Liceo N.º 1, de Niñas.

REGLAMENTO DE PREVISION. — Ayer, por decreto del Ministerio del Trabajo, se aprobó el Reglamento de la Sección Bienestar del personal de la Dirección General del Registro Civil e Identificación. En él se establece que esa sección prestará a los imponentes beneficios de carácter económico y social, y estará dirigida por un Consejo de seis miembros.

ASAMBLEA DE IMPONENTES DE CAJAS DE PREVISION. — Con el objeto de considerar importantes aspectos sobre la enajenación de los departamentos que ocupan los arrendatarios e imponentes de las Cajas de Previsión, el próximo domingo 24 del actual, a las 10 horas, en la Sala de Conferencias de la Biblioteca Nacional, entrará por Moneda, se efectuará una asamblea a que ha convocado el Comando de Defensa de la Previsión Social. A esta asamblea han sido invitados representantes de los distintos partidos políticos, y, especialmente, los consejeros parlamentarios de las Cajas de Previsión.

Educación

A VALDIVIA. — Hoy, viaja a Valdivia el Rector de la Universidad Técnica del Estado, Horacio Aravena, acompañado del jefe de Planeamiento, Mario Saavedra. Visitarán además de Valdivia, Temuco y Concepción, para imponerse de los daños que causó el sismo en las Escuelas Industriales de esas zonas y tomar las medidas para su reparación y reanudación de actividades escolares.

Ambos estarán de regreso el próximo sábado. El rector dará cuenta de su misión al Consejo Universitario.

AUXILIO ESCOLAR. — La Junta de Auxilio Escolar de Nuflos, en el curso de la sesión revisó el plan de distribución de ayuda entre los diferentes establecimientos educacionales del sector y acordó racionalizarlo de acuerdo a las necesidades más urgentes. Igualmente consideró la cooperación que se prestará a un grupo de niños damnificados del sur.

CONSEJO DE EDUCACION. — Ayer sesionó ordinariamente el Consejo Nacional de Educación, para discutir los dos puntos de la tabla que se refieren a un proyecto de planes y programas experimentales para los colegios San Mateo de Osorno y Sagrado Corazón de Santiago, y el anteproyecto de reglamento de actividades de perfeccionamiento, formación y regularización para el personal dependiente del Ministerio. Continuarán tratando ambos puntos en sesión extraordinaria el viernes a las 11, 16 y 18 horas.

AGRADECE DONACION DE LA AIR FRANCE. — El Subsecretario del Interior, don Jaime Silva, dirigió una nota al representante para Chile de la Air France, señor Marcos van Klondik, para agradecer la donación de 2.000 escudos entregados personalmente en manos del Dr. Sotero del Río como ayuda para los damnificados del sur.

PINTURAS DE ISRAEL. — Acuarelas, gouaches, dibujos, grabados y litografías de pintores contemporáneos de Israel. Sala de Exposiciones de la U. de Chile, altos Librería Universitaria.

CALDERON ZORZANO. — Acuarelas. Sala Transportes Unidos, Agustinas 1139, bajos.

CARLOS GUTIERREZ. — Estado 38, subterráneo Librería Francesa.

FERNANDO MARCOS. — Pinturas. Sala de Exposiciones del Instituto Chileno-Yugoslavo de Cultura, San Antonio 31, entresuelo.

CONRAD WESTFAHL. — Pinturas, litografías y grabados. Instituto Chileno-Alemán de Cultura, Londres 81.

FOTOGRAFIAS DE "EL HERMOSO SUR" — Obras de los artistas fotógrafos B. Borowicz, I. Hochausler, T. Vasquez, D. Ulloa y otros. Instituto Chileno-Norteamericano de Cultura, Moneda 1467.

MUSEO DE BELLAS ARTES. — 9.30 a 12.30 y 15 a 18.30 horas, menos los lunes. Parque Forestal.

Nuevas inversiones para el Sur autorizó Obras Públicas

También se consultan fondos para la zona norte del país

Por decreto del Ministerio de Obras Públicas, la Dirección de Vialidad ha sido autorizada para girar hasta la cantidad de \$ 5.500.000, de los fondos del presupuesto ordinario, para el cumplimiento de las disposiciones de la Ley de Caminos y leyes especiales. En atención a la situación de emergencia de la zona sur, de estos fondos se dará prioridad a los trabajos de esas provincias.

AGUA POTABLE EN ANTOFAGASTA. — Por su parte, la Dirección de Obras Sanitarias fue autorizada para ejecutar, por administración, obras de agua potable en la ciudad de Antofagasta y extensión de la red, por un total de \$ 32.500.

AERODROMOS. — Finalmente, con la firma del Presidente de la República, fueron aprobadas las propuestas de ampliación y mejoramiento de los aeródromos de Cavancha, Iquique, por 109.475.000 escudos, de la firma Abal y González, de El Tepual, y Puerto Montt, por la cantidad de 168.000 escudos, de la firma

Longhi y Cia., para pavimentación de la zona de estacionamiento, calle de carretera y drenajes; y el de Chamonate, en Copiapó, por la suma de \$ 187.000, para su terminación, por la misma firma anterior.

En sesión extraordinaria Municipio determinará la situación de 200 obreros

Una reunión extraordinaria celebrará la Municipalidad de Santiago en el curso de la próxima semana, a fin de determinar las medidas que se adoptarán en relación con 200 obreros que tienen un alto porcentaje de faltas, sanciones y accidentes.

Como es del dominio público, el Alcalde pidió a la Corporación que se declararan vacantes sus cargos. En sesión secreta, el lunes, se debatió a fondo el problema. No se reveló el resultado, pero trascendió que hubo consenso unánime en el sentido de que debía darse un corte definitivo y rápido a este asunto.

Conferencias, Exposiciones, Música.

HOY:

PINTORES DE VISA Y VALPARAISO. — Muestra colectiva de Acevedo, Carrizo, Catalán, Gidi, Muñoz y Valenzuela. Sala de Arte Libertad, Agustinas 1022, tercer piso.

CARMEN SILVA Y RAUL VALDIVIESO. — Oleos y esculturas. Instituto Chileno-Británico de Cultura, Teatinos 307.

CARLOS ORTUZAR. — Pinturas. Sala de Arte del Ministerio de Educación, Alameda 1371, primer piso.

HARDY WISTUBA. — Acuarelas. Sala Previsión del Banco de Chile, San Antonio 327, subterráneo.

DRAGO MATURANA. — Pinturas. Sala Banco de Chile, Huérfanos 972, entresuelo.

PINTURAS DE ISRAEL. — Acuarelas, gouaches, dibujos, grabados y litografías de pintores contemporáneos de Israel. Sala de Exposiciones de la U. de Chile, altos Librería Universitaria.

CALDERON ZORZANO. — Acuarelas. Sala Transportes Unidos, Agustinas 1139, bajos.

CARLOS GUTIERREZ. — Estado 38, subterráneo Librería Francesa.

FERNANDO MARCOS. — Pinturas. Sala de Exposiciones del Instituto Chileno-Yugoslavo de Cultura, San Antonio 31, entresuelo.

CONRAD WESTFAHL. — Pinturas, litografías y grabados. Instituto Chileno-Alemán de Cultura, Londres 81.

FOTOGRAFIAS DE "EL HERMOSO SUR" — Obras de los artistas fotógrafos B. Borowicz, I. Hochausler, T. Vasquez, D. Ulloa y otros. Instituto Chileno-Norteamericano de Cultura, Moneda 1467.

MUSEO DE BELLAS ARTES. — 9.30 a 12.30 y 15 a 18.30 horas, menos los lunes. Parque Forestal.

SESQUICENTENARIO DE COLOMBIA. — Velada de homenaje a este país. Centro Cultural, Salón de Honor de la U. de Chile, 19 horas.

CENTRO BAHAI. — Charla pública semanal: "Hacia dónde vamos". Avenida Los Corrales Borja 44, 19.30 horas.

RECITAL DE CANTO. — Teresa Reinos, Salón Municipal del Club de La Unión, 19 horas.

CINE CLUB UNIVERSITARIO. — Cortometrajes laureados: "El Sena encuentra París" y "París de Noche". Dos funciones: 18 y 19.30 horas. Santa Lucía 240, quinto piso.

CHARLA SOBRE SONIDO ESTEREOFONICO. — Musicólogo Juan Orrego Salas. Salón de Conferencias del Ministerio de Obras Públicas, Morandé 71, 4.º piso. Ilustraciones musicales de la ópera de Lerner-Loewe, "My Fair Lady".

CONFERENCIA SOBRE RADIOQUIMICA. — Por el radiquímico de la NU, Dr. José Miguel Gamboa: "Algunas aplicaciones de las radiaciones nucleares en agricultura". Sala "Finis Terrae" de la Universidad Católica, 19 horas.

INVESTIGACIONES ZOOLOGICAS. — Cuenta sobre el simposium "Migraciones de los animales marinos" efectuado en Ecuador, a cargo del doctor De Buen, y disertación sobre "Eusophus en la isla Mocha", por el profesor Luis Capurro, Centro de Investigaciones Zoológicas de la U. de Chile, J. P. Alessandri 774, 18.30 horas. Entrada libre.

JORNADAS DE ARTE del Instituto de Extensión Cultural del personal del Banco del Estado. Conferencia de Piano de Iris Sanhueza, 19.30 horas. Salón de Actos del Instituto Huérfanos 1234-B, interior del pasaje.

LECTURA DRAMATIZADA. — Obra en tres actos de Fernando Lamberg, "Una Madeja para Trepador", lectura dramatizada y puesta en escena por el B.A.M., en el teatro Huérfanos 1111, 19.30 horas.

CASA DE LA CULTURA DE NUÑOA. — Exposición permanente de artes plásticas 10 a 12 y 15 a 18 horas. Irarrázaval 408.

VIDA Y OBRA DE JOVINO. — Conferencia de Roberto Parra, "Chejé y obra", el escritor y el obrero. Centro Cultural "Schölen Aleje", Arturo Prat 31, 21.30 horas.

MUSEO DE ARTE CONTEMPORANEO. — 10 a 12 y 15 a 18 horas de martes a domingo. Quinta Normal.

MUSEO BENJAMIN CURIA MACKENNA. — 10 a 12 y 15 a 18 horas, en días semanales; de 10 a 12 y 15 a 18 horas los domingos. Avenida Mackenna 84-A.

MUSEO DE ARTE POPULAR. — De 10 a 12 y 15 a 18 horas, de martes a sábado. Domingo, 15 a 18 horas. Cerro Santa Lucía.

MUSEO HISTORICO NACIONAL. — De 9 a 12 y de 15 a 18 horas, de martes a domingo. Quinta Normal.

MUSEO NACIONAL DE HISTORIA NATURAL. — De 9 a 12 y de 15 a 18 horas, de martes a domingo. Quinta Normal.

PROXIMAMENTE:

WITOLD MALCZYSKI. — Concierto del alto y bajo, con la Orquesta Filarmónica de Chile, 19 horas, Teatro Municipal.

ORQUESTA SINTONICA. — Concierto oficial de la Orquesta Sinfónica de Chile, 19 horas, Teatro Astor.

"BIZANTO EN EL LIA" — Segunda charla de la doctora Camila de la Cruz, ilustrada con fotografías. Sala Huérfanos 1111, 19.30 horas. Viernes, 19 horas.



ESTE ES EL PROGRESO CON LA DINASTÍA PALESTRO — Según la dinastía Palestro, la comuna de San Miguel de los Encuentros de contarlos no solamente entre sus habitantes, sino al frente — en forma casi vitalicia — de la Alcaldía Municipal. Estos gentiles brindan a la colectividad sanmiguelina toda clase de confort, higiene y urbanismo. EN EL GRABADO, foto tomada al mediodía de ayer — con sol primaveral — en Gran Avenida a la altura del 4.000 — acerca — se observa cómo un "papelero" hurta en los tarros de basura su mercancía. El montón de tierra y piedras enojan el progreso estético de la vereda.

EN SAN MIGUEL:

El león de los Palestro trae cola, y cola larga

La heterogénea y abigarrada comuna de San Miguel está sometida desde hace ya largo tiempo — en el gobierno y administración comunal — a la pintoresca y sui generis dinastía de los Palestros. Con breves interregnos, desde 1941 un Palestro ha estado en la Alcaldía.

Nada habría que objetar a esta especie de nepotismo edilicio, que ha debido soportar San Miguel, si esa populosa e industrializada comuna mostrara un progreso urbanístico en relación directa con las jugosas entradas que conforman la renta municipal.

Desgraciadamente, hay que decir que no. En la actualidad — miel sobre hojuelas — un Palestro está en el trono alcaldicio de la comuna. Este miembro de la frondosa familia reinante no llegó hasta el sillón como sus antecesores. El necesitó que los Escuderos de la Orden del Hierro con Goma "convencieran" a un "convencido" se resistió en el aspecto físico. Hoy está bajo tierra en la Comarca del Silencio. Un Ministro en visita averiguó por los intrincados vericuetos de la ley, cuál es el camino que ha de llevarlo hasta los Escuderos de la Orden del Hierro con Goma. Es difícil, pero no imposible.

Ayer LA NACION visitó, poco después de las 11 de la mañana, diversos sitios de esos predios que conforman la comuna de San Miguel.

No es muy reconfortante para un Alcalde "progresista" que a esa hora los tarros con basura sean un adorno en el frontis de los inmuebles o en el dintel de las casas. Eso de retirar los desperdicios — la burguesía que vive en El Golf, en Las Condes o en Providencia. Una comuna con "administración popular" y por añadidura palestrista, no puede darse medidas higiénicas de esa naturaleza. Por lo demás, los vagabundos que deben tener también su alimentación. Debe ser por eso que vimos tantos canchales, fieles amigos del hombre, oliendo y aliviando los tarros basureros. Así los de la policía de asfalto — regañones de la dinastía Palestro — gastan menos energía al ponerle el hombro al tarro, también cooperan en la tarea de "asarlo" los tarros antes que lleguen — según algunos vecinos llegan — tarde, mal y nuncio — los camaradas de la policía de asfalto, ese humilde hombre que procura ganancias con "los papeles" en desuso.

Otros vecinos, sencillamente optan por vaciar la basura en la cuneta de las calles de la "progresista" comuna. De ahí las enormes pozas de aguas lluvias que, luego con la luz solar, son calidos propicios para generar zancudos.

- El progreso de la comuna
- Los tarros basureros se sacan al mediodía, cuando se sacan
- Hay una plaza que es un peladero
- Se busca un museo histórico callampa para instalar al león



EXPLICA LA HISTORIA DEL LEÓN. — El Hermano claretiano cuando en la mañana de ayer, explica a LA NACION, la historia y peregrinaje del león que desde San Miguel emigró a El Quisco, aristocrático balneario, en donde en Narciso de Aguirre esquina Avenida Italia, el ex Alcalde de la comuna, Julio Palestro, construye dos burgeses chalets. La reliquia de 1819 que en su escudo presenta un ruego va, cuence "Fangolcucauz" (Dios sea con vosotros), según el Hermano claretiano, "fue donada para un Museo Histórico de la Municipalidad de San Miguel".

El abandono más absoluto en que se encuentra la plaza "Atacama", de la población del mismo nombre, es otra "flor" que hay que colocar en la solapa del progreso de la dinastía Palestro. Si allí se advierte la ninguna preocupación municipal. Una vecina — Segunda Transversal 5938 — dijo que por allí no se ve nunca el carricón o camión de la Municipalidad. Esta señora — agregó luego — "he reclamado de esto y de los planes originales que tienen enfermos de alergia a muchos vecinos; quedaron de extirparlos, al igual que Rufo, pero hasta ahora, nada".

Poco después del mediodía, agotados de ver tanta pobreza, dirigimos nuestros pasos al Instituto Claretiano, en la Gran Avenida. Allí, en la paz de un colegio clerical, buscábamos la huella de un león. Un Rey de la Selva, que impedido de defenderse, abandonó la Gran Avenida y, ahora, su estigmosa, se encuentra en la huella de un león de los dos chalets que en Narciso de Aguirre esquina Avenida Italia, en el burgo balneario de El Quisco, se está construyendo el "proletario" Julio Palestro.

A un toque de campana, venimos recorriendo por entre

los jardines del colegio a un sacerdote. Ya frente a nosotros — previo saludo —, nos damos a conocer.

— ¡Ah! LA NACION. Ya sé a qué viene, señor. — Me sorprende, Padre. No he dicho una palabra, pero es que me acuerdo del león que publicaron en primera página. Ahora que ya sabe, Padre, cuéntenos la verdad. El sacerdote se toma la charlita con las manos, elevando los ojos al cielo, como invocando y exclama: — "Hace algunos días vino aquí el señor Vergara, secretario de la Municipalidad, a solicitar un certificado en que constara que esa figura que representa a un león, con la leyenda en vascuense, se la había regalado a don Julio Palestro."

— Por supuesto que usted no aceptó, Padre. No podía dejar de mano el octavo Mandamiento.

— En verdad, titubeé bastante, porque usted sabe como son estos señores (se refiere a los Palestros) en un certificado en que constara que esa figura que representa a un león, con la leyenda en vascuense, se la había regalado a don Julio Palestro. — Por supuesto que usted no aceptó, Padre. No podía dejar de mano el octavo Mandamiento.

— En verdad, titubeé bastante, porque usted sabe como son estos señores (se refiere a los Palestros) en un certificado en que constara que esa figura que representa a un león, con la leyenda en vascuense, se la había regalado a don Julio Palestro. — Por supuesto que usted no aceptó, Padre. No podía dejar de mano el octavo Mandamiento.

— En verdad, titubeé bastante, porque usted sabe como son estos señores (se refiere a los Palestros) en un certificado en que constara que esa figura que representa a un león, con la leyenda en vascuense, se la había regalado a don Julio Palestro. — Por supuesto que usted no aceptó, Padre. No podía dejar de mano el octavo Mandamiento.

— En verdad, titubeé bastante, porque usted sabe como son estos señores (se refiere a los Palestros) en un certificado en que constara que esa figura que representa a un león, con la leyenda en vascuense, se la había regalado a don Julio Palestro. — Por supuesto que usted no aceptó, Padre. No podía dejar de mano el octavo Mandamiento.

— En verdad, titubeé bastante, porque usted sabe como son estos señores (se refiere a los Palestros) en un certificado en que constara que esa figura que representa a un león, con la leyenda en vascuense, se la había regalado a don Julio Palestro. — Por supuesto que usted no aceptó, Padre. No podía dejar de mano el octavo Mandamiento.

El terremoto y sus consecuencias analiza Colegio de Ingenieros

El Consejo General del Colegio de Ingenieros de Chile conocerá en su sesión de hoy los antecedentes reunidos por la comisión especial designada para el estudio del sismo, sus consecuencias y acción del Colegio en relación a ellas.

Resolverá además el Consejo la inversión de dos mil escudos donados por el Colegio de Ingenieros, Arquitectos y Agrimensores de Puerto Rico, para ayudar a los damnificados.

Otra materia en tabla es la constitución del Consejo Provincial de Antofagasta, cuyo acto asistió el vicepresidente José de Mayo. Integran ese Consejo los profesionales René Aguayo, Henningsen, Kristiansen, Alfredo Urizar, René Rosa, Isaias Encina, Enrique Humeres, y José Léniz P.

ESTUDIANTES DE BRASIL ENVÍAN EMOTIVA CARTA

Una carta enviada por los alumnos del Centro de Enseñanza Media de Brasília, Brasil, a sus compañeros chilenos, víctimas de los últimos sismos, hizo llegar a Chile el Brasil, Rubens Freire de Melo.

La nota dice: "Colegas chilenos. Nosotros, alumnos del Centro de Enseñanza Media de Brasília, cursando actualmente el primer año del curso científico, los acompañamos en el difícil trance por el que Uds. pasan".

— Como hijos de países hermanos, queremos expresarle a través de esta, nuestros sentimientos de solidaridad y amistad.

— Con gran pesar supimos de la catástrofe que acaba de azotar el territorio chileno, dejando millares de personas sin hogar; sin embargo, con la certeza de que poseen una patria fuerte e inquebrantable, capaz de, en las horas más amargas, proteger a sus hijos no dejándolos en el desamparo para saber ventear.

— La misma tierra que hace miles de años ayudó a la formación geológica de nuestro continente, todavía en formación, nos revelan un certificado en que constara que esa figura que representa a un león, con la leyenda en vascuense, se la había regalado a don Julio Palestro."

— Por supuesto que usted no aceptó, Padre. No podía dejar de mano el octavo Mandamiento.

— En verdad, titubeé bastante, porque usted sabe como son estos señores (se refiere a los Palestros) en un certificado en que constara que esa figura que representa a un león, con la leyenda en vascuense, se la había regalado a don Julio Palestro. — Por supuesto que usted no aceptó, Padre. No podía dejar de mano el octavo Mandamiento.

— En verdad, titubeé bastante, porque usted sabe como son estos señores (se refiere a los Palestros) en un certificado en que constara que esa figura que representa a un león, con la leyenda en vascuense, se la había regalado a don Julio Palestro. — Por supuesto que usted no aceptó, Padre. No podía dejar de mano el octavo Mandamiento.

— En verdad, titubeé bastante, porque usted sabe como son estos señores (se refiere a los Palestros) en un certificado en que constara que esa figura que representa a un león, con la leyenda en vascuense, se la había regalado a don Julio Palestro. — Por supuesto que usted no aceptó, Padre. No podía dejar de mano el octavo Mandamiento.

— En verdad, titubeé bastante, porque usted sabe como son estos señores (se refiere a los Palestros) en un certificado en que constara que esa figura que representa a un león, con la leyenda en vascuense, se la había regalado a don Julio Palestro. — Por supuesto que usted no aceptó, Padre. No podía dejar de mano el octavo Mandamiento.

— En verdad, titubeé bastante, porque usted sabe como son estos señores (se refiere a los Palestros) en un certificado en que constara que esa figura que representa a un león, con la leyenda en vascuense, se la había regalado a don Julio Palestro. — Por supuesto que usted no aceptó, Padre. No podía dejar de mano el octavo Mandamiento.

— En verdad, titubeé bastante, porque usted sabe como son estos señores (se refiere a los Palestros) en un certificado en que constara que esa figura que representa a un león, con la leyenda en vascuense, se la había regalado a don Julio Palestro. — Por supuesto que usted no aceptó, Padre. No podía dejar de mano el octavo Mandamiento.

— En verdad, titubeé bastante, porque usted sabe como son estos señores (se refiere a los Palestros) en un certificado en que constara que esa figura que representa a un león, con la leyenda en vascuense, se la había regalado a don Julio Palestro. — Por supuesto que usted no aceptó, Padre. No podía dejar de mano el octavo Mandamiento.

— En verdad, titubeé bastante, porque usted sabe como son estos señores (se refiere a los Palestros) en un certificado en que constara que esa figura que representa a un león, con la leyenda en vascuense, se la había regalado a don Julio Palestro. — Por supuesto que usted no aceptó, Padre. No podía dejar de mano el octavo Mandamiento.

— En verdad, titubeé bastante, porque usted sabe como son estos señores (se refiere a los Palestros) en un certificado en que constara que esa figura que representa a un león, con la leyenda en vascuense, se la había regalado a don Julio Palestro. — Por supuesto que usted no aceptó, Padre. No podía dejar de mano el octavo Mandamiento.

— En verdad, titubeé bastante, porque usted sabe como son estos señores (se refiere a los Palestros) en un certificado en que constara que esa figura que representa a un león, con la leyenda en vascuense, se la había regalado a don Julio Palestro. — Por supuesto que usted no aceptó, Padre. No podía dejar de mano el octavo Mandamiento.

— En verdad, titubeé bastante, porque usted sabe como son estos señores (se refiere a los Palestros) en un certificado en que constara que esa figura que representa a un león, con la leyenda en vascuense, se la había regalado a don Julio Palestro. — Por supuesto que usted no aceptó, Padre. No podía dejar de mano el octavo Mandamiento.

— En verdad, titubeé bastante, porque usted sabe como son estos señores (se refiere a los Palestros) en un certificado en que constara que esa figura que representa a un león, con la leyenda en vascuense, se la había regalado a don Julio Palestro. — Por supuesto que usted no aceptó, Padre. No podía dejar de mano el octavo Mandamiento.

— En verdad, titubeé bastante, porque usted sabe como son estos señores (se refiere a los Palestros) en un certificado en que constara que esa figura que representa a un león, con la leyenda en vascuense, se la había regalado a don Julio Palestro. — Por supuesto que usted no aceptó, Padre. No podía dejar de mano el octavo Mandamiento.

— En verdad, titubeé bastante, porque usted sabe como son estos señores (se refiere a los Palestros) en un certificado en que constara que esa figura que representa a un león, con la leyenda en vascuense, se la había regalado a don Julio Palestro. — Por supuesto que usted no aceptó, Padre. No podía dejar de mano el octavo Mandamiento.

— En verdad, titubeé bastante, porque usted sabe como son estos señores (se refiere a los Palestros) en un certificado en que constara que esa figura que representa a un león, con la leyenda en vascuense, se la había regalado a don Julio Palestro. — Por supuesto que usted no aceptó, Padre. No podía dejar de mano el octavo Mandamiento.

— En verdad, titubeé bastante, porque usted sabe como son estos señores (se refiere a los Palestros) en un certificado en que constara que esa figura que representa a un león, con la leyenda en vascuense, se la había regalado a don Julio Palestro. — Por supuesto que usted no aceptó, Padre. No podía dejar de mano el octavo Mandamiento.

— En verdad, titubeé bastante, porque usted sabe como son estos señores (se refiere a los Palestros) en un certificado en que constara que esa figura que representa a un león, con la leyenda en vascuense, se la había regalado a don Julio Palestro. — Por supuesto que usted no aceptó, Padre. No podía dejar de mano el octavo Mandamiento.

— En verdad, titubeé bastante, porque usted sabe como son estos señores (se refiere a los Palestros) en un certificado en que constara que esa figura que representa a un león, con la leyenda en vascuense, se la había regalado a don Julio Palestro. — Por supuesto que usted no aceptó, Padre. No podía dejar de mano el octavo Mandamiento.

Directora de Asistencia Social pidió acción de la Contraloría

Voluntariamente la señora Clara Williams de Iunge solicitó una investigación oficial sobre el caso de las frazadas argentinas — Colectividad sirio-libanesa de Córdoba respalda plenamente aclaración hecha por esta funcionaria

La Directora del Servicio de Asistencia Social, señora Clara Williams de Iunge, dirigió ayer al Ministerio del Interior el oficio 2123, solicitando a esa Secretaría de Estado que pida la designación de un inspector de la Contraloría General de la República para determinar las presuntas irregularidades que cierta prensa de oposición ha señalado en ese servicio.

CARTA DE LA COLECTIVIDAD LIBANESA. Uno de esos documentos, firmado por el presidente y secretario de la Colectividad Sirio-Libanesa de Córdoba, Julio Sahade y Raúl A. Nadra, aplaude la conducta de la Directora de Asistencia Social para precisar lo ocurrido con dichas frazadas. La carta citada dice, textualmente: "Córdoba, julio 11 de 1960. Señora Directora de Asistencia Social, doña Clara Williams de Iunge. De nuestra mayor consideración:

Sin tener el placer de conocerla, nos es grato dirigirla a Ud. para felicitarla efusivamente por el valiente desmentido emanado de su pluma y que ha aparecido en la edición del viernes 24 de junio pasado en LA NACION de esta ciudad.

Dicho recorte nos ha llegado por una redacción del Excmo. señor Embajador argentino en Chile, doctor Enrique Norés Martínez.

A los efectos de una mayor ilustración, hemos de informarle a continuación el proceso de dichas 1.500 frazadas: 1.º — Las mismas que, como Ud. bien dice, fueron remitidas por la Colectividad Sirio-Libanesa de Córdoba, Argentina.

2.º — Fueron consignadas al Excmo. Embajador argentino en Chile.

3.º — Fueron despachadas en 75 fardos, con 20 frazadas cada uno, numerados del 1 al 75, y todos conteniendo 4 etiquetas que decían: "Colectividad Sirio-Libanesa de Córdoba, Argentina. Frazadas".

4.º — El despacho se hizo junto con mercaderías del Club de Leones, filial Córdoba, aceptando una gentileza de dicha entidad, quien se ofreció a transportar nuestro envío hasta su destino, tal como consta en los correspondientes recibos que tenemos en nuestro archivo.

5.º — Juntamente con estas gestiones estuvimos al tanto de las mismas, tanto por telegrama como por correspondencia expresa del Excmo. Embajador, Dr. Norés Martínez.

Por último, debemos destacar, como ya lo hicimos presente por intermedio de la prensa local, la corrección y gentileza del Club de Leones, filial Córdoba, cuyas diligencias y actuaciones permitieron facilitar éste, nuestro despacho.

En la edición de ayer, página 3, del diario de su dirección, con grandes caracteres, firmado por el periodista señor Augusto Olivares, aparece un artículo titulado: "Se perdieron 1.500 frazadas", el cual me veo en la obligación de desmentir, no sólo porque allí se hace referencia a mi persona, sino también en mi calidad de Directora de Asistencia Social.

La verdad de los hechos, que dista mucho de constituir el delito que me atribuye el periodista Olivares, es la que sucintamente expongo a continuación:

En días pasados, recibí una llamada telefónica del señor Juan Karlez, quien en representación del Club de Leones de Chile, reclamaba una partida de 1.400 frazadas enviadas a dicha institución por el Club de Leones de la ciudad de Córdoba de la República Argentina, y que este Servicio había retirado de la Aduana de Los Cerrillos. Constaté al señor Karlez que se efectuarían las averiguaciones pertinentes y le informaría sobre el particular.

Realizadas las investigaciones del caso, se comprobó que la Aduana de Los Cerrillos había entregado a este Servicio 1.540 frazadas, recibidas de la ciudad de Córdoba, remitidas por la Colectividad Sirio-Libanesa de esa ciudad, las que de conformidad con las instrucciones impartidas por el Ministerio del Interior han sido despachadas a las Bodegas de Aprovisionamiento 460. Extraño, desde donde se distribuyen al sur del país, de acuerdo con las órdenes del Organismo Coordinador.

Informé al señor Karlez esta situación, quien me pidió entonces que remitiera al Excmo. señor Embajador de la República Argentina, para hacer en presencia del citado diplomático una entrega simbólica de dichas frazadas al Club de Leones, la cual sería dada a la prensa con las fotografías correspondientes.

Existiendo constancia de que dichas frazadas procedían de la Colectividad Sirio-Libanesa y no habiendo indicación alguna de que estuvieran destinadas al Club de Leones de Chile, me neceé a aceptar esta proposición. Por otra parte, simultáneamente, el señor Fernando Gorroño reclamaba la entrega de

entregó, asimismo, copia manifiesto de carga número 045-00317, de 4 de junio de 1960, fechado por LAN en la ciudad de Córdoba, que señala un total de 279 bultos enviados por el Club de Leones de Córdoba, que contenía no sólo frazadas sino también medicinas y alimentos. El envío, según el manifiesto, fue remitido a la Colectividad Sirio-Libanesa de Córdoba, Argentina.

Por otra parte, el Ministerio de Asistencia Social, señora Williams de Iunge, para iniciar la investigación de esas versiones contradictorias, pidió a la publicidad diversos documentos, entre los que el envío de las frazadas desde Córdoba, República Argentina, recibido y administrado con plena corrección.

Sin otro particular, y al reiterar nuestras más sinceras y efusivas felicitaciones por la valentía de su artículo, place-nos suscribirnos de Ud. con nuestra mejor estima.

Colectividad Sirio-Libanesa de Córdoba. Comisión pro Ayuda al Pueblo Chileno. Ituzaingo 169, Córdoba. — JULIO SAHADE, presidente; RAUL A. NADRA, secretario."

El Notario que suscribe certifica que la presente copia fotostática está conforme con su original que se me ha exhibido en el acto. Santiago, 19 de julio de 1960. JAVIER ECHEVERRÍA VIAL, Notario Público. (Hay sello y firma y las estampillas correspondientes).

NO ERAN PARA EL LEONISMO

Como se desprende de la carta de la Colectividad Sirio-Libanesa de Córdoba, las frazadas no fueron remitidas por el Club de Leones de esa ciudad, sino por la colectividad mencionada, explicándose que se produjo la confusión que reinó en un comienzo, ya que dicha remesa fue enviada en forma conjunta con la de los Leones cordobeses.

El Ministerio del Interior de la Colectividad Sirio-Libanesa de Córdoba, la señora Williams de Iunge, acordó el envío de 1.540 frazadas desde Córdoba, por esa entidad, "las que, por esa ciudad, por instrucciones dadas por el Ministerio del Interior han sido despachadas a las bodegas de la Dirección de Aprovisionamiento del Estado, desde donde se distribuyen al sur del país de acuerdo con las órdenes del Organismo Coordinador."

En el desmentido que figura en la Colectividad Sirio-Libanesa de Córdoba, la señora Williams de Iunge, acordó el envío de 1.540 frazadas desde Córdoba, por esa entidad, "las que, por esa ciudad, por instrucciones dadas por el Ministerio del Interior han sido despachadas a las bodegas de la Dirección de Aprovisionamiento del Estado, desde donde se distribuyen al sur del país de acuerdo con las órdenes del Organismo Coordinador."

En el desmentido que figura en la Colectividad Sirio-Libanesa de Córdoba, la señora Williams de Iunge, acordó el envío de 1.540 frazadas desde Córdoba, por esa entidad, "las que, por esa ciudad, por instrucciones dadas por el Ministerio del Interior han sido despachadas a las bodegas de la Dirección de Aprovisionamiento del Estado, desde donde se distribuyen al sur del país de acuerdo con las órdenes del Organismo Coordinador."

En el desmentido que figura en la Colectividad Sirio-Libanesa de Córdoba, la señora Williams de Iunge, acordó el envío de 1.540 frazadas desde Córdoba, por esa entidad, "las que, por esa ciudad, por instrucciones dadas por el Ministerio del Interior han sido despachadas a las bodegas de la Dirección de Aprovisionamiento del Estado, desde donde se distribuyen al sur del país de acuerdo con las órdenes del Organismo Coordinador."

En el desmentido que figura en la Colectividad Sirio-Libanesa de Córdoba, la señora Williams de Iunge, acordó el envío de 1.540 frazadas desde Córdoba, por esa entidad, "las que, por esa ciudad, por instrucciones dadas por el Ministerio del Interior han sido despachadas a las bodegas de la Dirección de Aprovisionamiento del Estado, desde donde se distribuyen al sur del país de acuerdo con las órdenes del Organismo Coordinador."

En el desmentido que figura en la Colectividad Sirio-Libanesa de Córdoba, la señora Williams de Iunge, acordó el envío de 1.540 frazadas desde Córdoba, por esa entidad, "las que, por esa ciudad, por instrucciones dadas por el Ministerio del Interior han sido despachadas a las bodegas de la Dirección de Aprovisionamiento del Estado, desde donde se distribuyen al sur del país de acuerdo con las órdenes del Organismo Coordinador."

En el desmentido que figura en la Colectividad Sirio-Libanesa de Córdoba, la señora Williams de Iunge, acordó el envío de 1.540 frazadas desde Córdoba, por esa entidad, "las que, por esa ciudad, por instrucciones dadas por el Ministerio del Interior han sido despachadas a las bodegas de la Dirección de Aprovisionamiento del Estado, desde donde se distribuyen al sur del país de acuerdo con las órdenes del Organismo Coordinador."

En el desmentido que figura en la Colectividad Sirio-Libanesa de Córdoba, la señora Williams de Iunge, acordó el envío de 1.540 frazadas desde Córdoba, por esa entidad, "las que, por esa ciudad, por instrucciones dadas por el Ministerio del Interior han sido despachadas a las bodegas de la Dirección de Aprovisionamiento del Estado, desde donde se distribuyen al sur del país de acuerdo con las órdenes del Organismo Coordinador."

En el desmentido que figura en la Colectividad Sirio-Libanesa de Córdoba, la señora Williams de Iunge, acordó el envío de 1.540 frazadas desde Córdoba, por esa entidad, "las que, por esa ciudad, por instrucciones dadas por el Ministerio del Interior han sido despachadas a las bodegas de la Dirección de Aprovisionamiento del Estado, desde donde se distribuyen al sur del país de acuerdo con las órdenes del Organismo Coordinador."

En el desmentido que figura en la Colectividad Sirio-Libanesa de Córdoba, la señora Williams de Iunge, acordó el envío de 1.540 frazadas desde Córdoba, por esa entidad, "las que, por esa ciudad, por instrucciones dadas por el Ministerio del Interior han sido despachadas a las bodegas de la Dirección de Aprovisionamiento del Estado, desde donde se distribuyen al sur del país de acuerdo con las órdenes del Organismo Coordinador."

En el desmentido que figura en la Colectividad Sirio-Libanesa de Córdoba, la señora Williams de Iunge, acordó el envío de 1.540 frazadas desde Córdoba, por esa entidad, "las que, por esa ciudad, por instrucciones dadas por el Ministerio del Interior han sido despachadas a las bodegas de la Dirección de Aprovisionamiento del Estado, desde donde se distribuyen al sur del país de acuerdo con las órdenes del Organismo Coordinador."

En el desmentido que figura en la Colectividad Sirio-Libanesa de Córdoba, la señora Williams de Iunge, acordó el envío de 1.540 frazadas desde Córdoba, por esa entidad, "las que, por esa ciudad, por instrucciones dadas por el Ministerio del Interior han sido despachadas a las bodegas de la Dirección de Aprovisionamiento del Estado, desde donde se distribuyen al sur del país de acuerdo con las órdenes del Organismo Coordinador."

En el desmentido que figura en la Colectividad Sirio-Libanesa de Córdoba, la señora Williams de Iunge, acordó el envío de 1.540 frazadas desde Córdoba, por esa entidad, "las que, por esa ciudad, por instrucciones dadas por el Ministerio del Interior han sido despachadas a las bodegas de la Dirección de Aprovisionamiento del Estado, desde donde se distribuyen al sur del país de acuerdo con las órdenes del Organismo Coordinador."

En el desmentido que figura en la Colectividad Sirio-Libanesa de Córdoba, la señora Williams de Iunge, acordó el envío de 1.540 frazadas desde Córdoba, por esa entidad, "las que, por esa ciudad, por instrucciones dadas por el Ministerio del Interior han sido despachadas a las bodegas de la Dirección de Aprovisionamiento del Estado, desde donde se distribuyen al sur del país de acuerdo con las órdenes del Organismo Coordinador."

En el desmentido que figura en la Colectividad Sirio-Libanesa de Córdoba, la señora Williams de Iunge, acordó el envío de 1.540 frazadas desde Córdoba, por esa entidad, "las que, por esa ciudad, por instrucciones dadas por el Ministerio del Interior han sido despachadas a las bodegas de la Dirección de Aprovisionamiento del Estado, desde donde se distribuyen al sur del país de acuerdo con las órdenes del Organismo Coordinador."

En el desmentido que figura en la Colectividad Sirio-Libanesa de Córdoba, la señora Williams de Iunge, acordó el envío de 1.540 frazadas desde Córdoba, por esa entidad, "las que, por esa ciudad, por instrucciones dadas por el Ministerio del Interior han sido despachadas a las bodegas de la Dirección de Aprovisionamiento del Estado, desde donde se distribuyen al sur del país de acuerdo con las órdenes del Organismo Coordinador."

En el desmentido que figura en la Colectividad Sirio-Libanesa de Córdoba, la señora Williams de Iunge, acordó el envío de 1.540 frazadas desde Córdoba, por esa entidad, "las que, por esa ciudad, por instrucciones dadas por el Ministerio del Interior han sido despachadas a las bodegas de la Dirección de Aprovisionamiento del Estado, desde donde se distribuyen al sur del país de acuerdo con las órdenes del Organismo Coordinador."

En el desmentido que figura en la Colectividad Sirio-Libanesa de Córdoba, la señora Williams de Iunge, acordó el envío de 1.540 frazadas desde Córdoba, por esa entidad, "las que, por esa ciudad, por instrucciones dadas por el Ministerio del Interior han sido despachadas a las bodegas de la Dirección de Aprovisionamiento del Estado, desde donde se distribuyen al sur del país de acuerdo con las órdenes del Organismo Coordinador."

En el desmentido que figura en la Colectividad Sirio-Libanesa de Córdoba, la señora Williams de Iunge, acordó el envío de 1.540 frazadas desde Córdoba, por esa entidad, "las que, por esa ciudad, por instrucciones dadas por el Ministerio del Interior han sido despachadas a las bodegas de la Dirección de Aprovisionamiento del Estado, desde donde se distribuyen al sur del país de acuerdo con las órdenes del Organismo Coordinador."

En el desmentido que figura en la Colectividad Sirio-Libanesa de Córdoba, la señora Williams de Iunge, acordó el envío de 1.540 frazadas desde Córdoba, por esa entidad, "las que, por esa ciudad, por instrucciones dadas por el Ministerio del Interior han sido despachadas a las bodegas de la Dirección de Aprovisionamiento del Estado, desde donde se distribuyen al sur del país de acuerdo con las órdenes del Organismo Coordinador."

En el desmentido que figura en la Colectividad Sirio-Libanesa de Córdoba, la señora Williams de Iunge, acordó el envío de 1.540 frazadas desde Córdoba, por esa entidad, "las que, por esa ciudad, por instrucciones dadas por el Ministerio del Interior han sido despachadas a las bodegas de la Dirección de Aprovisionamiento del Estado, desde donde se distribuyen al sur del país de acuerdo con las órdenes del Organismo Coordinador."

En el desmentido que figura en la Colectividad Sirio-Libanesa de Córdoba, la señora Williams de Iunge, acordó el envío de 1.540 frazadas desde Córdoba, por esa entidad, "las que, por esa ciudad, por instrucciones dadas por el Ministerio del Interior han sido despachadas a las bodegas de la Dirección de Aprovisionamiento del Estado, desde donde se distribuyen al sur del país de acuerdo con las órdenes del Organismo Coordinador."

En el desmentido que figura en la Colectividad Sirio-Libanesa de Córdoba, la señora Williams de Iunge, acordó el envío de 1.540 frazadas desde Córdoba, por esa entidad, "las que, por esa ciudad, por instrucciones dadas por el Ministerio del Interior han sido despachadas a las bodegas de la Dirección de Aprovisionamiento del Estado, desde donde se distribuyen al sur del país de acuerdo con las órdenes del Organismo Coordinador."

En el desmentido que figura en la Colectividad Sirio-Libanesa de Córdoba, la señora Williams de Iunge, acordó el envío de 1.540 frazadas desde Córdoba, por esa entidad, "las que, por esa ciudad, por instrucciones dadas por el Ministerio del Interior han sido despachadas a las bodegas de la Dirección de Aprovisionamiento del Estado, desde donde se distribuyen al sur del país de acuerdo con las órdenes del Organismo Coordinador."

CASO EX EDIL HENRIQUEZ:

Ayer declararon los testigos que afirman que no hubo agresión contra ex regidor

Ayer continuó su labor el Ministro Roberto Smart, que por mandato de la Corte Suprema se constituyó en visita para conocer de la muerte del ex edil Guillermo Henriquez, de San Miguel.

Desde ayer comparecen ante el magistrado, lo que podría denominarse "la parte contraria". En efecto, están declarando las personas que, cuando los días 15 y 16 de mayo último, "brigadas palestristas" agredieron a su compañero de ruta, el ex edil Henriquez, entregan al magistrado en visita "la otra versión". La de que no hubo tal agresión, y no

pasó de ser "unos cuantos tiroteos" que le "fracturaron" otras tantas costillas al ex regidor Henriquez. Esas costillas, según la pintoresca y peregrina teoría patológica del Alcalde Tito Palestro, se "quebraron" porque estaban descalcificadas.

En el día de hoy proseguirá el desfile de estos testigos presenciales.

BANCO DEL

EN LA MONEDA.- NUEVA QUERRELLA CONTRA "EL SIGLO"

Se niega a desmentir falsa información sobre destino dado a harina canadiense

José Miguel Campino, secretario-asesor de la Presidencia de la República, presentó ayer tarde una nueva querrela en contra del diario "El Siglo", la que quedó entablada en el Cuarto Juzgado del Crimen de Santiago.

La querrela tiene origen en la negativa del diario citado a publicar una aclaración oficial sobre falsas informaciones que difundió sobre el destino dado a la harina del Canadá, que esa nación envió a Chile, con ocasión del sismo del sur.

Rotary Club agradece ayuda extranjera con agasajo a Embajadores

El Rotary Club ofrecerá hoy un almuerzo a todos los embajadores acreditados ante la Moneda, que se efectuará en el Club de la Unión, para agradecer la ayuda que todos los países han enviado a Chile ante la emergencia del sur. En representación del Gobierno concurrirán los Ministros de Interior y de Relaciones Exteriores.

Por otra parte, el embajador argentino, Enrique Noreas Martínez, visitará hoy a Buenos Aires para tratar con el Presidente Frondizi el desarrollo de la "Operación Maipú" y señalar algunos detalles de coordinación de este plan de auxilios.

Noreas Martínez regresará el lunes a Santiago a reanudar sus funciones.

VICE DE LA CORFO INFORMA A S. E. DE SU VIAJE AL SUR

El vicepresidente de la CORFO, Pierre Lehmann, se entrevistó ayer con el Presidente Alessandri para dar cuenta de su última visita a Valdivia. Se informó que en esta ocasión, Lehmann había resuelto la situación de la población damnificada, el desarrollo de la Operación Rihue, y los proyectos de reconstrucción que ya están en marcha.

ALCALDES DE ZONA DEVASTADA TENDRAN TORNEO EN SANTIAGO

Sergio Ceppl, presidente de la Conferencia Nacional de Municipales, invitó ayer al Ministro de Interior, Dr. Sotero del Río, al acto inaugural del Congreso de Alcaldes de la Zona Devastada, que se efectuará en la capital los días 23 y 24 del presente. En ese torneo, se indicarán las necesidades de la zona sur y los planes para la reconstrucción que han sido confeccionados.



AEROPUERTO GIGANTE PARA SANTIAGO.— A las 11.30 horas de ayer se firmó en el Gabinete del Ministro de Fianzas, el convenio por el cual se construirá en Pudahuel un amplio y moderno aeropuerto, que permitirá operar hasta a los más grandes aviones a chorro de las líneas comerciales. Tendrá las comodidades necesarias para poder atender un tráfico aéreo el doble del actual. Durante la ceremonia de la firma, sentados, de izquierda a derecha: William L. Krieg, Encargado de Negocios de la Embajada de Estados Unidos; Roberto Vergara Herrera, Ministro de Fianzas; Vance Brand, Director Ejecutivo del Fondo de Prestamos para Desarrollo; De pie, Pedro Alvarez, jefe del Departamento de Construcciones de Vialidad; Edwin Weil, jefe de Estudios de la Dirección de Arquitectura; Rosal Wirth, y Alcoron, asesores del señor Brand; Otto Korian, asesor económico del Punto IV; general Renato González, Director de Aeronáutica; Leonel Segura, Asesor de Aeropuertos de la Subsecretaría de Transportes, y Patricio Huneus, Subsecretario de Transportes.

LA ESTABILIDAD SEGUERA SIENDO LA POLITICA ECONOMICA DE CHILE

Discursos pronunciados por el Ministro de Fianzas y el Director del Fondo de Préstamos durante la firma del convenio para la construcción del aeródromo de Pudahuel

La construcción del aeropuerto de Pudahuel, permitirá por primera vez un servicio aéreo internacional a retroimpulso en gran escala en Chile, y tendrá capacidad para un movimiento de 600 mil pasajeros anuales, cifra que se alcanzará, según los cálculos, en 1970, manifestando el director del Fondo de Préstamos para Desarrollo, durante la firma del Convenio que financia la construcción de esta obra.

El siguiente es el texto del discurso pronunciado por el señor Brand:

"Desearé aprovechar la ocasión de mi visita y de la firma de este acuerdo, que dispone un préstamo de diez y medio millones de dólares al Gobierno de Chile por el Fondo de Préstamos para el desarrollo de los Estados Unidos, para expresar en nombre mío y del pueblo de los Estados Unidos, nuestro profundo y sincero pesar al pueblo de Chile por las pérdidas sufridas en el reciente desastre sísmico."

"Naturalmente, mi agrado al volver a Chile y visitar a mis buenos amigos, el Ministro de Fianzas, señor Roberto Vergara, y muchos otros funcionarios chilenos, ha sido empujado por la experiencia de recorrer ayer en Concepción una zona azotada por los terremotos. Aunque reconozco que la tarea de la reconstrucción será ardua, comprendo que Chile no se contentará simplemente con reemplazar las instalaciones que existían antes del terremoto. El desarrollo marchará hombro a hombro con la reconstrucción."

"En efecto, mi presencia aquí hoy es un ejemplo de un proyecto de desarrollo planeado mucho antes de los recientes desastres. Estamos sosteniendo conversaciones con funcionarios del Gobierno de Chile, referentes a un nuevo aeropuerto y un nuevo puerto marítimo en Concepción; un nuevo aeropuerto en Balmaceda; un nuevo puerto marítimo en Puerto Montt; y, de aún mayor importancia, un nuevo plan para ayudar al financiamiento de la vivienda particular en Chile."

"La capacidad de Chile para impulsar la reconstrucción y el desarrollo, incluyendo proyectos vitales, tales como el financiamiento de viviendas de bajo costo, depende de la salud económica del país. Se está estableciendo en Chile una base de progreso económico mediante decididos esfuerzos para liberar la economía de controles excesivos, para evitar la destructiva influencia de la inflación, para guiar a la nación a los sacrificios necesarios, y para mantener la posición financiera internacional de Chile."

"Como he dicho, este acuerdo de préstamo que firmo hoy, por 10.5 millones de dólares, para la construcción del nuevo aeropuerto comercial para aviones a retroimpulso, en Pudahuel, es una indicación de la decisión de su Gobierno a continuar impulsando el desarrollo económico junto con la reconstrucción. El plazo de amortización del préstamo ha sido ajustado para disponer cancelaciones iniciales simbólicas, en reconocimiento de la gran carga financiera que recaerá sobre su Gobierno en los primeros años de la reconstrucción."

"El aeropuerto de Pudahuel permitirá, por vez primera, servicio aéreo comercial internacional a retroimpulso en gran escala a Chile. Permitirá la inscripción de líneas internacionales adicionales, y el mejoramiento de los itinerarios para esta importante nación comercial e industrial. Proporcionará instalaciones para futuras rutas desde Chile, por vía transpacífica, al Oriente, y por vía Antártica a Australia y Nueva Zelanda. Proporcionará instalaciones para el movimiento de los 600.000 pasajeros anuales anticipados para 1970, casi el doble de los 312.000 actuales."

pasajeros servidos en 1959 por el ahora inadecuado aeropuerto de Los Cerrillos.

"Esperamos que este sea sólo uno de numerosos rubros en que el pueblo norteamericano pueda ayudar al pueblo de Chile. Sin embargo, la responsabilidad definitiva por este progreso está exclusivamente en las manos del pueblo chileno y de su Gobierno. Conociendo la orgullosa historia de progreso de los últimos meses, confío en su futuro."

PALABRAS DEL MINISTRO DE FIANZAS

A continuación habló el Ministro de Fianzas, Roberto Vergara, quien manifestó:

"Esta es para mí una ocasión muy agradable de volver a encontrarme con mi viejo amigo Vance Brand, con quien tuve la alegría de verme el año pasado, cuando se discutieron las condiciones del otorgamiento del préstamo de 300 mil dólares para los estudios técnicos previos para la construcción del aeródromo de Pudahuel."

"Las condiciones del préstamo actual por 10 millones y medio de dólares son muy generosas y liberales. Ello demuestra que vamos a continuar con nuestro programa de desarrollo y recibiendo ayuda del exterior. Ya hemos recibido 10 millones de dólares del Banco Internacional, sin haberlo solicitado. 20 millones donados por el Gobierno de Estados Unidos y el puente aéreo, todo lo cual ha sido un extraordinario y magnífico ejemplo de solidaridad y ayuda única en el mundo, que compromete la gratitud de todos los chilenos."

"Antes de que ocurrieran los sismos, estábamos desarrollando una sólida política de estabilización. Pero cayó sobre nosotros la catástrofe. Lo cual hace más difícil la tarea y más grandes los esfuerzos y sacrificios que hay que realizar. Pero estamos decididos a reconstruir sobre la misma sólida base de la estabilización. Asimismo, el desarrollo de nuestra economía lo efectuaremos sobre esta misma base. Así podremos levantar un país más moderno y de mayor desarrollo económico."

"Existe en este proceso el peligro de la inflación; pero tanto el pueblo como el Gobierno están convencidos de que la generación de un nuevo período inflacionario, sería darle al país un doble terremoto más."

"La ayuda que estamos recibiendo desde Estados Unidos, Europa, Argentina y otros países, es asimilada sobre la sólida base de la estabilización de nuestra economía y finanzas."

"Los préstamos para el aeropuerto de Pudahuel estaban decididos con anterioridad a los sismos; pero después de producidos éstos se ha solicitado al Fondo de Préstamos de Desarrollo de Estados Unidos el financiamiento de la construcción de un gran y moderno aeródromo en Concepción y otros en Balmaceda, con el objeto de tener rutas seguras y eficientes hasta Punta Arenas. También hemos solicitado que se financie en parte un plan de construcciones de viviendas y algunos proyectos de transportes, como la construcción de los puertos marítimos de San Vicente y de Puerto Montt."

"El Gobierno tiene el respaldo de la opinión pública, está seguro de poder continuar con su política de estabilidad. De esta manera, podremos recibir ayuda en mucho mayor escala."

"La venida a Chile de mi amigo Vance Brand no sólo tiene importancia por el préstamo otorgado, sino porque significa que la ayuda de Estados Unidos sigue y seguirá llegando al país, ayuda que agradecemos de todo corazón."

VIAJEROS aéreas

FOR PANAGRA:

A WASHINGTON, Vance Brand, Director Ejecutivo del Fondo de Prestamos para el desarrollo del Departamento de Estado.

DE EUROPA, Dra. Enriqueta Munita de Thomas.

A LIMA, Berto Meneghini, gerente de la Agencia de Viajes Latour.

DE BRASIL, George Delarou, experto peruero de las Naciones Unidas.

FOR LAN-CHILE:

DE MIAMI, Marinka Pohlhammer, representante chilena en el Concurso Miss Universo.

DE COLOMBIA, Alfonso Montecino, pianista.

A LIMA, William Litchfield, gerente para Chile de Mobil.

Caudal del desagüe aumenta a 300 mts. cúbicos por segundo

En medio del temporal trabajaron con dinamita para permitir el escurrimiento de las aguas.— Técnicos mantienen el control del desagüe.— Nivel del Rihue no aumentó por mayor caudal de aguas hacia el canal.— Comunicaciones con Valdivia estuvieron parcialmente interrumpidas por mal tiempo.— Pescadores de Mehuín volverán al trabajo antes de 10 días

VALDIVIA, 20 (por Mario de los Reyes, enviado especial).— A una velocidad superior a los 100 metros cúbicos por segundo se estaba desagüeando el lago Rihue, esta madrugada a través del canal del tajo 3. El caudal, que empezó a perder su lentitud de los primeros días, había cuadruplicado ayer su volumen.

Poco antes del mediodía era de 50 metros por segundo y antes de la medianoche de hoy miércoles, de acuerdo con los cálculos técnicos, el desagüe del lago debería estar produciéndose con un caudal inferior a 250 o 300 metros cúbicos por segundo.

Sin embargo, al informarse sobre el inesperado y rápido aumento del caudal, se insistió en que se mantiene el control de las aguas a lo largo de todo el canal. El mayor desagüe produjo, simultáneamente, la detención del ritmo con que se estaba elevando el nivel del Rihue, cuya cota era, a las 22 horas, de 125.5 metros de altura. La explosión de una serie de cargas de dinamita, distribuidas en el sector central del canal, impulsó apreciablemente el desagüe del Rihue. Estas cargas erosionaron el fondo del canal, a poco menos de 300 metros de su salida, dando lugar a la formación de una cascada que, lentamente, retrocedió hacia su entrada, ahondándose.

La erosión continuó aumentando en las últimas horas de la tarde, ahondándose en las horas siguientes el caudal a cerca de 300 metros cúbicos por segundo, cuyas aguas comenzaron a rebalsar el cauce del río San Pedro, el que estaba solo a 20 centímetros de su nivel al 22 de mayo. Esto aumentó el caudal del río Calle Calle y, por lo tanto, la inundación de Pishuino. Hueñelhue y Valdivia sólo se producirá después que las aguas desborden el San Pedro.

COMUNICACIONES.— Un temporal de viento y lluvia azotó a la zona antecónica y en la mañana de ayer, lo que mantuvo las comunicaciones parcialmente interrumpidas e impidió el tráfico aéreo y marítimo-fluvial.

(La Compañía de Teléfonos en Santiago informó anoche que las comunicaciones con Valdivia habían sido esporádicas durante el día martes, para interrumpirse definitivamente en las últimas horas.

Por su parte, el Departamento de Radio de la Dirección General de Carabineros informó que el temporal de viento y lluvia había amainado durante el día, manteniéndose un fuerte viento norte, y agregó que no se habían registrado otras novedades en Valdivia.)

SIGUIÓ EL TRABAJO.— Pese al mal tiempo y al aumento del caudal del canal del tajo 3, se continuaron los trabajos con dinamita, para dar salida a las aguas en forma controlada.

El Intendente subrogante y Jefe de Plaza, general Alfonso Cañas Ruiz-Tagle, informó que pese a ello, no se habían producido daños personales ni perjuicios de consideración. Igualmente, informó que, salvo en algunas viviendas de emergencia, no se habían producido daños por la fuerte lluvia y el temporal en los sectores donde se encuentran ubicadas las 20 mil personas evacuadas.

ENTREGA DE ELEMENTOS A PESCADORES.— El mismo Intendente y Jefe de Plaza visitó ayer la caleta de pescadores de Mahuín, a fin de determinar la futura ubicación de la que reemplazará a la arrasada por el maremoto del 22 de mayo. Se anunció además, que hoy en la mañana se hará entrega a los pescadores de nuevos elementos de pesca y material para la reparación de sus botes, comprometiéndose ellos, por su parte, a reanudar sus faenas antes de 10 días.

Frondizi será informado sobre la "Operación Maipú"

Embajador Noreas viaja hoy a Buenos Aires



El Embajador de Argentina, Enrique Noreas Martínez, se dirigirá hoy a Buenos Aires en el Comet 4 de Aerolíneas Argentinas, especialmente invitado por los dirigentes de la "Operación Maipú", a fin de tomar contacto y coordinar las futuras actividades de ayuda al sur de Chile.

En esta oportunidad, el Embajador concurrirá a la Casa Rosada, para la entrevista que se realizará con el Presidente Arturo Frondizi, a quien se dará cuenta de las ayudas prestadas hasta ahora a través de la "Operación Maipú".

El Embajador Noreas estará el lunes de regreso en Santiago.

Erogaciones recibidas ayer ascendieron a Eo 12.747,68

En la Oficina Coordinadora del Ministerio del Interior se registró ayer el ingreso de numerosos aportes para ir en ayuda de los damnificados de las provincias del sur, los cuales sumaron Eo 12.747,68. Con este importe, el total de las erogaciones recibidas hasta ahora, asciende a 5.123.801,36 pesos.

La nómina de los erogantes es la que consignamos a continuación:

Erogaciones recibidas por la Intendencia de Atacama: Eo 240,34; Guillermo Ferrada Páez, 190; Presidente del Rotary Club Salamanca, 70,00; Gobernador de Ovalle, 20; donaciones para la compra de Ediciones Escolares, 5.000,00; Cia. Chilena de Ediciones Escolares, 6.653,68; Agencias de la Prensa: Martín, 480,00; Rafael Agustín, 130; Carlos Pacheco, 130; Francisco Quevedo, 10,66; Haniel Chamorro, 7,96; Car. 130; 6,94; Manuel Peña, 130; 6,94; 8,00; Renato Carter, 9,99; Vicente Baeza, 10,99; Julio Fernández, 2,25; Osvaldo Salinas, 4,39; Fernando Tapia, 6,84; Roberto Carrasco, 3,97; Eugenio García, 5,00; Guillermo Chamorro, 2,83; Agencias de provincias: Isaac Navarro, Copiapó, 31,50; Adeline yda. de Miranda, La Serena, 14,00; América Vargas, Sagua y Cia., Linajes, 20,00; Aportes anónimos, 9,60; Chilian Line, de las siguientes firmas: Marine Instrument Rem. par. C. U. S. 50,00; 52,52; Rupert Knickerbocker Beer, U. S. 25,00; 26,28; M. Firestone Co. Inc. U. S. 10,00; 10,51; Perry Gladstone, U. S. 25,00; 26,28; Neptune Supplies, U. S. 100,00; 105,10; Alcalde de Suñia, donación anónima, 2,00; Personal Soc. Nacional de Oleoductos Ltda., 115,76; Roberto Cantuarias, México, 10,50; Dr. Charles Jones, Luxemburgo U. S. 20, 21,02.

Luis Marty asesorará al Ministro de Fianzas en reconstrucción del Sur

Así se despachó un decreto en el Ministerio de Hacienda, por el cual se designa al actual Subsecretario de Economía, Luis Marty, como asesor del Ministro de Fianzas, Roberto Vergara Herrera, para las labores de reconstrucción de la zona devastada por los sismos.

El señor Marty desempeñará este cargo por espacio de tres meses y luego volverá a la Subsecretaría. En el mismo decreto se establece que lo reemplazará en el cargo, en carácter de Subsecretario de Economía y Comercio Suplente, el Aramayo.

ECONOMICE AVISANDO
EN
"LA NACION"

Muchos accidentes en las fábricas ocurren a los obreros que van a otro taller o sección y hacen un trabajo que no conocen. Señor industrial, evite que esto ocurra. REGLEMENTE EN FORMA CLARA el trabajo de su empresa. Coopere al Consejo Nacional de Seguridad.

EL NUEVO ENBAJADOR DE FRANCIA, Bernard Doufourier, visitó ayer la sede de la Asociación Nacional de la Prensa, para tomar contacto con los señeros del diario nacional. EN EL GRABADO, el Embajador Doufourier y el presidente de la Asociación, Germán Pico Cañas, en un instante de la reunión.

El Subsecretario del Interior, Jaime Silva, instruyó ayer telegráficamente a Intendentes y Gobernadores de la Zona Sur para que inicien acciones judiciales contra los responsables de versiones antojadizas sobre la actuación de las autoridades en esa región. Los elementos culpables de difundir afirmaciones falsas e injustas para el prestigio del Gobierno serán llevados a los tribunales para que tengan la ocasión de probar sus cargos o recibir las sanciones pertinentes.

Sobre el particular, Jaime Silva manifestó ayer en rueda de prensa:

"Se ha observado desde el momento mismo de los sismos una campaña sostenida de prensa, radio y determinados particulares contra las autoridades, especialmente las dependientes del Ministerio del Interior, que han tenido a su cargo la atención de la zona damnificada. Se ha llegado a la injuria y a la calumnia a este respecto."

"Esta campaña ha movido al Gobierno, por disposición de S. E., a impartir instrucciones a Intendentes y Gobernadores, de hacer efectivas las querrelas o denuncias por injurias o calumnias, según proceda. Se les ha hecho presente que el Código Penal establece la calumnia enebierta o equivocada, por medio de alusiones, alegorías o caricaturas, y que el Ministerio del Interior les prestará asesoría en la defensa de sus derechos y la aplicación de las sanciones correspondientes."

"El Gobierno pretende, junto con la defensa de los funcionarios afectados, ofrecer la oportunidad de que los detractores prueben sus cargos ante los Tribunales de Justicia. La afirmación irresponsable y calumniosa no puede ser tolerada y debe respetarse la honra de los funcionarios públicos, en especial, la de Intendentes y Gobernadores, porque ello afecta directamente al Gobierno."

Expresó, asimismo, el Subsecretario del Interior, que "los críticos de hoy son los herederos políticos de los que repartían la ayuda en 1933, lo que no deja de ser irónico" y desmintió a la revista "Vea", que afirmó que los pueblos valdivinos de Liguine y Conaripe, carecían de alimentos. Un informe del Intendente subrogante de Valdivia, general Alfonso Cañas, establece que dichas localidades tienen un stock de provisiones para un mes.

En la Asociación de la Prensa

El Gobierno instruyó a Intendentes y Gobernadores para presentar las querrelas correspondientes

Acción judicial por versiones antojadizas sobre la Zona Sur

Trámite legislativo cumplió Proyecto de préstamo a imponentes

Favorece a damnificados del sur.— La Cámara aceptó algunas y rechazó otras de las modificaciones introducidas por el Senado, por lo que volverá a esta Corporación.— Otros proyectos aprobados ayer

El acuerdo unánime de los diputados, con la excepción de las modificaciones de la Cámara, que el Senado aceptó, favorece a los damnificados del sur. La Cámara aceptó algunas y rechazó otras de las modificaciones introducidas por el Senado, por lo que volverá a esta Corporación.— Otros proyectos aprobados ayer

El proyecto de préstamo a imponentes, que el Senado aceptó, favorece a los damnificados del sur. La Cámara aceptó algunas y rechazó otras de las modificaciones introducidas por el Senado, por lo que volverá a esta Corporación.— Otros proyectos aprobados ayer

El proyecto de préstamo a imponentes, que el Senado aceptó, favorece a los damnificados del sur. La Cámara aceptó algunas y rechazó otras de las modificaciones introducidas por el Senado, por lo que volverá a esta Corporación.— Otros proyectos aprobados ayer

El proyecto de préstamo a imponentes, que el Senado aceptó, favorece a los damnificados del sur. La Cámara aceptó algunas y rechazó otras de las modificaciones introducidas por el Senado, por lo que volverá a esta Corporación.— Otros proyectos aprobados ayer

El proyecto de préstamo a imponentes, que el Senado aceptó, favorece a los damnificados del sur. La Cámara aceptó algunas y rechazó otras de las modificaciones introducidas por el Senado, por lo que volverá a esta Corporación.— Otros proyectos aprobados ayer

El proyecto de préstamo a imponentes, que el Senado aceptó, favorece a los damnificados del sur. La Cámara aceptó algunas y rechazó otras de las modificaciones introducidas por el Senado, por lo que volverá a esta Corporación.— Otros proyectos aprobados ayer

El proyecto de préstamo a imponentes, que el Senado aceptó, favorece a los damnificados del sur. La Cámara aceptó algunas y rechazó otras de las modificaciones introducidas por el Senado, por lo que volverá a esta Corporación.— Otros proyectos aprobados ayer

El proyecto de préstamo a imponentes, que el Senado aceptó, favorece a los damnificados del sur. La Cámara aceptó algunas y rechazó otras de las modificaciones introducidas por el Senado, por lo que volverá a esta Corporación.— Otros proyectos aprobados ayer

El proyecto de préstamo a imponentes, que el Senado aceptó, favorece a los damnificados del sur. La Cámara aceptó algunas y rechazó otras de las modificaciones introducidas por el Senado, por lo que volverá a esta Corporación.— Otros proyectos aprobados ayer

El proyecto de préstamo a imponentes, que el Senado aceptó, favorece a los damnificados del sur. La Cámara aceptó algunas y rechazó otras de las modificaciones introducidas por el Senado, por lo que volverá a esta Corporación.— Otros proyectos aprobados ayer

El proyecto de préstamo a imponentes, que el Senado aceptó, favorece a los damnificados del sur. La Cámara aceptó algunas y rechazó otras de las modificaciones introducidas por el Senado, por lo que volverá a esta Corporación.— Otros proyectos aprobados ayer

El proyecto de préstamo a imponentes, que el Senado aceptó, favorece a los damnificados del sur. La Cámara aceptó algunas y rechazó otras de las modificaciones introducidas por el Senado, por lo que volverá a esta Corporación.— Otros proyectos aprobados ayer

El proyecto de préstamo a imponentes, que el Senado aceptó, favorece a los damnificados del sur. La Cámara aceptó algunas y rechazó otras de las modificaciones introducidas por el Senado, por lo que volverá a esta Corporación.— Otros proyectos aprobados ayer

El proyecto de préstamo a imponentes, que el Senado aceptó, favorece a los damnificados del sur. La Cámara aceptó algunas y rechazó otras de las modificaciones introducidas por el Senado, por lo que volverá a esta Corporación.— Otros proyectos aprobados ayer

El proyecto de préstamo a imponentes, que el Senado aceptó, favorece a los damnificados del sur. La Cámara aceptó algunas y rechazó otras de las modificaciones introducidas por el Senado, por lo que volverá a esta Corporación.— Otros proyectos aprobados ayer

El proyecto de préstamo a imponentes, que el Senado aceptó, favorece a los damnificados del sur. La Cámara aceptó algunas y rechazó otras de las modificaciones introducidas por el Senado, por lo que volverá a esta Corporación.— Otros proyectos aprobados ayer

El proyecto de préstamo a imponentes, que el Senado aceptó, favorece a los damnificados del sur. La Cámara aceptó algunas y rechazó otras de las modificaciones introducidas por el Senado, por lo que volverá a esta Corporación.— Otros proyectos aprobados ayer

El proyecto de préstamo a imponentes, que el Senado aceptó, favorece a los damnificados del sur. La Cámara aceptó algunas y rechazó otras de las modificaciones introducidas por el Senado, por lo que volverá a esta Corporación.— Otros proyectos aprobados ayer

El proyecto de préstamo a imponentes, que el Senado aceptó, favorece a los damnificados del sur. La Cámara aceptó algunas y rechazó otras de las modificaciones introducidas por el Senado, por lo que volverá a esta Corporación.— Otros proyectos aprobados ayer

El proyecto de préstamo a imponentes, que el Senado aceptó, favorece a los damnificados del sur. La Cámara aceptó algunas y rechazó otras de las modificaciones introducidas por el Senado, por lo que volverá a esta Corporación.— Otros proyectos aprobados ayer

El proyecto de préstamo a imponentes, que el Senado aceptó, favorece a los damnificados del sur. La Cámara aceptó algunas y rechazó otras de las modificaciones introducidas por el Senado, por lo que volverá a esta Corporación.— Otros proyectos aprobados ayer

El proyecto de préstamo a imponentes, que el Senado aceptó, favorece a los damnificados del sur. La Cámara aceptó algunas y rechazó otras de las modificaciones introducidas por el Senado, por lo que volverá a esta Corporación.— Otros proyectos aprobados ayer

APROBO LA CAMARA: Facilidades para pagar derechos por internación de "Liebres"

Liberados de responsabilidad los Vistas de Aduana

Al término de una sesión especial que se prolongó hasta las 24 horas, ayer, la Cámara aprobó el proyecto de ley que aclara la situación de las personas que participaron en la internación de los taxibuses "Mercedes Benz", más conocidos como "liebres".

Este proyecto dio lugar a un prolongado debate de tipo jurídico y constitucional, en el que participaron los diputados Jacobo Schaulsohn, Edmundo Eluchans, Ana Eugenia Ugarte, Héctor Correa, Joaquín Morales y otros diputados que ostentan el título de "abogados".

El proyecto establece "que para todos los efectos legales ha correspondido exclusivamente a la Subsecretaría de Transportes del Ministerio de Economía la calificación del destino y capacidad normal de los vehículos y chassis que al amparo de las leyes y reglamentos se hayan internado para el servicio público de movilización de colectivos".

También se aprobaron tres indicaciones tendientes a dar facilidades a los afectados para que paguen los derechos e impuestos adeudados al Fisco, autorizando a la Superintendencia de Aduanas para que las convenga y autorizando al Presidente de la República para que, por decreto, proceda a condonar los intereses penales y multas.

El proyecto pasará al Senado en segundo trámite constitucional.

El proyecto pasará al Senado en segundo trámite constitucional.

El proyecto pasará al Senado en segundo trámite constitucional.

El proyecto pasará al Senado en segundo trámite constitucional.

El proyecto pasará al Senado en segundo trámite constitucional.

El proyecto pasará al Senado en segundo trámite constitucional.

El proyecto pasará al Senado en segundo trámite constitucional.

El proyecto pasará al Senado en segundo trámite constitucional.

El proyecto pasará al Senado en segundo trámite constitucional.

El proyecto pasará al Senado en segundo trámite constitucional.

El proyecto pasará al Senado en segundo trámite constitucional.

El proyecto pasará al Senado en segundo trámite constitucional.

El proyecto pasará al Senado en segundo trámite constitucional.

El proyecto pasará al Senado en segundo trámite constitucional.

El proyecto pasará al Senado en segundo trámite constitucional.

El proyecto pasará al Senado en segundo trámite constitucional.

El proyecto pasará al Senado en segundo trámite constitucional.

El proyecto pasará al Senado en segundo trámite constitucional.

El proyecto pasará al Senado en segundo trámite constitucional.

El proyecto pasará al Senado en segundo trámite constitucional.

El proyecto pasará al Senado en segundo trámite constitucional.

El proyecto pasará al Senado en segundo trámite constitucional.

El proyecto pasará al Senado en segundo trámite constitucional.

El proyecto pasará al Senado en segundo trámite constitucional.

El proyecto pasará al Senado en segundo trámite constitucional.

El proyecto pasará al Senado en segundo trámite constitucional.

El proyecto pasará al Senado en segundo trámite constitucional.

El proyecto pasará al Senado en segundo trámite constitucional.

El proyecto pasará al Senado en segundo trámite constitucional.

El proyecto pasará al Senado en segundo trámite constitucional.

El proyecto pasará al Senado en segundo trámite constitucional.

El proyecto pasará al Senado en segundo trámite constitucional.

El proyecto pasará al Senado en segundo trámite constitucional.

El proyecto pasará al Senado en segundo trámite constitucional.

El proyecto pasará al Senado en segundo trámite constitucional.

Se aumenta capital de Soc. Constructora de Estab. Educativos a E\$ 30.000.000

Proyecto de Reconstrucción sigue en Comisión de Hacienda para debatir nuevas indicaciones.— Las principales aprobadas ayer

Nuevamente sesionó ayer la Comisión de Hacienda para continuar el debate del proyecto de reconstrucción de la zona sur. Sin embargo, el trabajo avanza lentamente, pues las indicaciones se multiplican y cada una de ellas da lugar a un prolongado debate.

La Comisión fue citada de nuevo para hoy, de 10.30 a 13 horas. Ayer quedaron sin votar

Ayer se aprobaron las siguientes principales indicaciones, que pasaron a ser artículos nuevos del proyecto:

• Uno, que modifica el Código del Trabajo en lo relativo a los desahucios e indemnizaciones correspondientes. Dispone que los empleadores de la provincia de Valdivia no podrán poner término a los contratos de trabajo de los empleados que se encontraban en servicio el 22 de mayo del presente año, sino mediante las siguientes indemnizaciones:

a) Empleados con cinco o más años de servicio: seis meses de sueldo para los despedidos en los cinco meses siguientes a la fecha indicada; cuatro meses de sueldo para los que lo sean en los cinco meses siguientes; y tres para los despedidos de sus cargos durante los tres meses que siguen a los diez anteriores;

b) Empleados con tres o más años de servicio y menos de cinco: cinco meses de sueldo para los despedidos en los cinco primeros meses, contados desde el 22 de mayo; tres para los despedidos en los cinco meses siguientes; y dos para los despedidos de sus cargos durante los tres meses que siguen a los diez anteriores;

c) Empleados con más de un año y menos de tres de servicio: tres meses de sueldo para los despedidos en los cinco meses siguientes al 22 de mayo; y dos meses de sueldo para los despedidos en los cinco meses siguientes.

También se aprobó otro artículo que establece que la Caja de Empleados Particulares pagará a los imponentes de Valdivia despedidos, un auxilio especial de cesantía. Este auxilio, que habitualmente se presta por tres meses, según el artículo se prolongará a un año. Será de un 100% en los primeros tres meses de cesantía; de un 80% en los tres meses siguientes; de un 60% entre el sexto y el noveno; y de un 50% en los tres meses siguientes.

Igual cosa deberá hacer el Servicio de Seguro Social respecto a los obreros, pero con la siguiente escala: 100% del salario en los primeros tres meses de cesantía; 80% en los tres meses siguientes; 50% en los últimos tres, completando 9.

Se crea una Comisión especial de Auxilio de Cesantía en Valdivia y se dispone un reajuste de un 30% de sueldos y salarios del sector privado para los trabajadores de la misma provincia.

Otro artículo nuevo aprobado establece un fondo especial para préstamos a las Municipalidades de la zona devastada, a fin de financiar la ejecución de planes regulados definitivos de ciudades y pueblos que requieran modificaciones parciales o totales de ellos. El interés de esos préstamos que hará la CORFO será de un 1% anual y se amortizarán en 15 años.

Otra disposición nueva establece que el Ministerio de Obras Públicas, en sus planes portuarios, deberá dar preferencia a las obras de los puertos de San Vicente, Talcahuano, Valdivia, Bahía Mansa, Puerto Montt, Ancud y Castro.

En cuanto al rubro reparaciones, sobre la base de 1.000 millones de la zona, el Ministerio se refirió al costo de reconstrucción y reparación de aquellos.

Señaló que, por el momento, no era posible indicar cifras precisas, que sólo podrían darse estimaciones.

"Si se considera —expresó— que del total de las 2.300 escuelas primarias, aproximadamente, de la zona afectada es necesario reconstruir el 16 por ciento, y si para cada escuela se supone un costo medio de 20.000 millones, el costo de reconstrucción ascendería a 9.000 millones de pesos, calculado sobre la base de E\$ 50 por metro cuadrado".

En cuanto al rubro reparaciones, sobre la base de 1.000 millones de la zona, el Ministerio se refirió al costo de reconstrucción y reparación de aquellos.

Señaló que, por el momento, no era posible indicar cifras precisas, que sólo podrían darse estimaciones.

"Si se considera —expresó— que del total de las 2.300 escuelas primarias, aproximadamente, de la zona afectada es necesario reconstruir el 16 por ciento, y si para cada escuela se supone un costo medio de 20.000 millones, el costo de reconstrucción ascendería a 9.000 millones de pesos, calculado sobre la base de E\$ 50 por metro cuadrado".

En cuanto al rubro reparaciones, sobre la base de 1.000 millones de la zona, el Ministerio se refirió al costo de reconstrucción y reparación de aquellos.

Señaló que, por el momento, no era posible indicar cifras precisas, que sólo podrían darse estimaciones.

"Si se considera —expresó— que del total de las 2.300 escuelas primarias, aproximadamente, de la zona afectada es necesario reconstruir el 16 por ciento, y si para cada escuela se supone un costo medio de 20.000 millones, el costo de reconstrucción ascendería a 9.000 millones de pesos, calculado sobre la base de E\$ 50 por metro cuadrado".

En cuanto al rubro reparaciones, sobre la base de 1.000 millones de la zona, el Ministerio se refirió al costo de reconstrucción y reparación de aquellos.

Señaló que, por el momento, no era posible indicar cifras precisas, que sólo podrían darse estimaciones.

"Si se considera —expresó— que del total de las 2.300 escuelas primarias, aproximadamente, de la zona afectada es necesario reconstruir el 16 por ciento, y si para cada escuela se supone un costo medio de 20.000 millones, el costo de reconstrucción ascendería a 9.000 millones de pesos, calculado sobre la base de E\$ 50 por metro cuadrado".

En cuanto al rubro reparaciones, sobre la base de 1.000 millones de la zona, el Ministerio se refirió al costo de reconstrucción y reparación de aquellos.

Señaló que, por el momento, no era posible indicar cifras precisas, que sólo podrían darse estimaciones.

"Si se considera —expresó— que del total de las 2.300 escuelas primarias, aproximadamente, de la zona afectada es necesario reconstruir el 16 por ciento, y si para cada escuela se supone un costo medio de 20.000 millones, el costo de reconstrucción ascendería a 9.000 millones de pesos, calculado sobre la base de E\$ 50 por metro cuadrado".

En cuanto al rubro reparaciones, sobre la base de 1.000 millones de la zona, el Ministerio se refirió al costo de reconstrucción y reparación de aquellos.

Señaló que, por el momento, no era posible indicar cifras precisas, que sólo podrían darse estimaciones.

"Si se considera —expresó— que del total de las 2.300 escuelas primarias, aproximadamente, de la zona afectada es necesario reconstruir el 16 por ciento, y si para cada escuela se supone un costo medio de 20.000 millones, el costo de reconstrucción ascendería a 9.000 millones de pesos, calculado sobre la base de E\$ 50 por metro cuadrado".

En cuanto al rubro reparaciones, sobre la base de 1.000 millones de la zona, el Ministerio se refirió al costo de reconstrucción y reparación de aquellos.

Señaló que, por el momento, no era posible indicar cifras precisas, que sólo podrían darse estimaciones.

"Si se considera —expresó— que del total de las 2.300 escuelas primarias, aproximadamente, de la zona afectada es necesario reconstruir el 16 por ciento, y si para cada escuela se supone un costo medio de 20.000 millones, el costo de reconstrucción ascendería a 9.000 millones de pesos, calculado sobre la base de E\$ 50 por metro cuadrado".

En cuanto al rubro reparaciones, sobre la base de 1.000 millones de la zona, el Ministerio se refirió al costo de reconstrucción y reparación de aquellos.

Señaló que, por el momento, no era posible indicar cifras precisas, que sólo podrían darse estimaciones.

"Si se considera —expresó— que del total de las 2.300 escuelas primarias, aproximadamente, de la zona afectada es necesario reconstruir el 16 por ciento, y si para cada escuela se supone un costo medio de 20.000 millones, el costo de reconstrucción ascendería a 9.000 millones de pesos, calculado sobre la base de E\$ 50 por metro cuadrado".

En cuanto al rubro reparaciones, sobre la base de 1.000 millones de la zona, el Ministerio se refirió al costo de reconstrucción y reparación de aquellos.

Señaló que, por el momento, no era posible indicar cifras precisas, que sólo podrían darse estimaciones.

"Si se considera —expresó— que del total de las 2.300 escuelas primarias, aproximadamente, de la zona afectada es necesario reconstruir el 16 por ciento, y si para cada escuela se supone un costo medio de 20.000 millones, el costo de reconstrucción ascendería a 9.000 millones de pesos, calculado sobre la base de E\$ 50 por metro cuadrado".

SACOS TRIGUEROS

ENTREGA INMEDIATA

El más bajo precio de plaza

AMPLIAS FACILIDADES

BANCO DEL ESTADO DE CHILE

SECCION COMERCIAL

CAJA DE LOS PROPIETARIOS DE CHILE S. A.

JUNTA GENERAL ORDINARIA

Citase a los Señores Accionistas a Junta General Ordinaria para el 26 de julio, en curso, a las 11 horas, en las oficinas de la Sociedad, calle Santa Domingo N.º 1249, a fin de que se pronuncie sobre el Balance y Memoria, correspondientes al primer semestre de 1960.

EL PRESIDENTE

Santiago, 18 de julio de 1960.

Sobre MADECO habló en Comisión de la Cámara el general Queirolo

Ayer sesionó la Comisión Especial de la Cámara que investiga los incidentes ocurridos durante la huelga reciente de Madeco y Mademsa.

Durante la sesión, los diputados escucharon exposiciones que sobre esos incidentes hicieron el Director General de Carabineros, Arturo Queirolo; el jefe de la Prefectura Sur, coronel Osvaldo Cantarero; Clotario Blesi y los senadores Eduardo Frei y Salvador Allende.

Además se impuso de los oficiales del Ministerio de Defensa que designó los peritos balísticos solicitados por la Comisión y del Hospital Barros Luco sobre los heridos atendidos en dicho establecimiento.

Para la próxima sesión se citó a los oficiales de carabineros que participaron directamente en los hechos y a los hermanos Simonetti.

REGRESO DE ESTADOS UNIDOS



JOHN SPENCER HOWELL, Gerente General de Laboratorios Pfizer de Chile, regresa después de tres meses de Estados Unidos de Norteamérica, para reasumir sus funciones

TRACTORES FORDSON

y Arados RANSOMES

Modelo Hawk TD-18-A de 4 discos;
Modelo Condor TD-16-A de 3 discos;
Modelo Raven TD-59-J de 3 puntas.

IMPORTADORA HERMAN GASTELLU S.A.C.

Alameda 1850
Tel. 82465-Stgo

LO ANUNCIO EN BARCELONA:

Kramer se lleva a Ayala

BARCELONA, 19 (UPI).— Se informó hoy en Barcelona que el promotor de tenis norteamericano, Jack Kramer, tiene el propósito de incorporar a su equipo de profesionales en este deporte al jugador chileno Luis Ayala y a otros dos grandes tenistas europeos.

Kramer, que hace poco contrató al español Andrés Gimeno, comunicó a un diario de esta ciudad su esperanza de contratar también al chileno aludido y al italiano Nicola Pietrangeli y al francés Pierre Darmon, a quien garantizó cincuenta mil dólares por tres años.

EN CHICAGO

CHICAGO, 19 (UPI).— Dos jugadores ecuatorianos y un colombiano sobrevivieron en la primera rueda de individuales del quincuagésimo Campeonato Nacional de tenis en cancha de arcilla que comenzó ayer aquí como una especie de ensayo general para el próximo torneo de Forest Hills.

Los otros jugadores latinoamericanos —un colombiano, un venezolano, un chileno y un argentino— fueron eliminados.

Miguel Olivera, de Ecuador, venció a Eugene Scott, de Nueva York, por seis-cero y siete cinco.

LA SORPRESA

La gran sorpresa de la etapa inicial la dio una estudiante secundaria de St. Louis, Justina Bricks, que eliminó a la jugadora número uno de Estados Unidos, Darlene Hard, venciendo por siete-cinco, uno-seis y seis-dos para surgir como una auténtica promesa del tenis femenino norteamericano. La joven Bricks, de 17 años, ganó el Campeonato Nacional para Niñas en Boston, en el invierno pasado, y recientemente el Campeonato de Niñas del Sur, en Atlanta.

SPRINGFIELD, Ohio, 19 (UPI).— Fred Groninger III, campeón de tenis infantil de Estados Unidos, Charles Pasarell, campeón juvenil de Puerto Rico, jugarán hoy en sus respectivos compromisos al comenzar el Campeonato de Tenis Juvenil e Infantil del Oeste de Estados Unidos correspondiente a 1960.

Groninger justificó el largo viaje desde Montevideo viniendo a Boyd Morris, de Tucson, Arizona, por cinco-siete, seis-tres, y ocho-seis.

Pasarell, de Santurce, ganador del año pasado del Campeonato Infantil (menores de 16 años) inició su campaña para ganar este año el Campeonato Juvenil (menores de 19 años) venciendo fácilmente a Roger Beach, de Dayton, Ohio, por seis-dos, y seis-cuatro.



AYALA Y PIETRANGELI, que han sido tentados por el promotor Jack Kramer. Al italiano se le ofrecieron 50 mil dólares por tres años y se confía al nacional se le hará un ofrecimiento similar.

la información de contrabando

Una llamada telefónica hecha a nuestro diario por un prestigioso comentarista radial nos puso sobre aviso de que Riera había presentado la renuncia a su cargo de entrenador de la Selección Nacional, luego de los deprimentes resultados con España.

El aviso llegó a una hora en que no había posibilidad alguna de confirmar oficialmente la noticia con el Comité del Fútbol o la Asociación Central de Fútbol, de modo que llamamos a la casa de Carlos Dittborn, que según se había informado estaba enfermo en cama. La conversación tuvo el siguiente desarrollo:

—¿Aló? ¿La casa del señor Dittborn? Queríamos saber cómo se encuentra...

Una voz al otro lado de la línea... Esta bastante mejor.

—¿Podríamos hacerle una consulta urgente, por favor?

—¿Cómo no, De qué se trata.

—Mire, queremos que nos confirme si es efectivo que Fernando Riera, renunció a su cargo. Habla el diario LA NACION.

—A ver... Espere un momento.

RIERA: ¿Yo...? No he pensado renunciar.

Luego regresa la voz.

—Fijese que salió... No está ahora.

—Bien, muchas gracias.

Tomamos entonces un taxi y nos dirigimos a Vitacura, a la calle Estanislao Recabarren, en donde vive Riera.

La casa estaba a oscuras, porque el entrenador de la Selección se acostaba temprano.

Tocamos largamente el timbre y nos sale a abrir el mismo Riera, sonoliento y en paños menores.

Le explicamos el motivo de esta intempestiva visita y el entrenador demuestra sorpresa.

—¿Cómo se le ocurre? No he pensado renunciar. Yo tengo un concepto muy claro de lo que he estado haciendo antes de estos partidos con España y no he cambiado de opinión. Ustedes en su diario tuvieron la amabilidad de publicar en extensa una exposición de mi labor hasta el momento. Ahí está todo. Incluso esta semana tenemos una reunión con los dirigentes, esperando que esté bien Dittborn, para cambiar impresiones sobre lo que se ha hecho y lo que se debe hacer... Eso es todo.

Le pedimos disculpa por molestarlo a esta hora y nos vamos.

Futboleras

● Bello, alero izquierdo de Colo Colo, aún no se recupera totalmente del desgarramiento que sufrió en la víspera del match con Santiago Morning.

● Iannizzotto, delantero mendocino, que no ha justificado en Audax sus antecedentes de goleador, posiblemente reaparezca en el match de los audaces con la Unión.

● Fuenzalida tiene muchos deseos de reaparecer cuanto antes en el plantel de honor de Santiago Morning, en un match oficial, pero la dirección técnica bohemia aún no ha considerado prudente su retorno.

● En Palestino se anuncian, para el encuentro con San Luis, las repatriaciones de Lorenzo Araya y Osvaldo Rojas.

● Mario Torres y Raúl Sánchez, zagueros centro de Audax y Wanderers, respectivamente, y del seleccionado nacional, aún no se recuperan totalmente de las lesiones que los mantuvieron alejados del plantel nacional que enfrentó a la selección española.

● La dirección técnica de O'Higgins ha informado que para el match con Santiago Morning se mantendrán en el equipo a Vergara y López, que reemplazaron con éxito a Bianchi y Ríos en el encuentro con Audax.

● Leonel Sánchez cumplió su castigo y reaparecerá en el match que la "U" jugará el próximo domingo en Independencia.

● El fútbol profesional había acordado fechas libres para los clásicos diurnos y nocturnos. Pero a solicitud de las propias universidades, el match de la primera rueda se seguirá jugando sin "barrras".

● Unión Española anuncia las repatriaciones del paraguayo Bedoya y de Paco Molina para el encuentro con Audax.

RESERVAS: LA "U" GOLEO A PALESTINO, 5-1

Por la segunda fecha del torneo profesional de fútbol de las reservas se registraron ayer los siguientes resultados: Audax-San Bernardo y Colo-Colo-Magallanes; y en Santa Laura, Iberia-Unión Española.

CAMBIO DE PROGRAMA

La División de Ascenso cambió para el próximo sábado en Santa Laura, de preliminar del match Audax-Unión Española, el encuentro entre La Serena y Universidad Técnica que había sido fijado para el domingo en la cancha de los españoles.

Arbitros eliminados triunfan en el Sur

Adolfo Reginatto, José L. Silva y Rafael Hormazábal, árbitros eliminados por el Consejo de Fútbol de la Asociación Central de Fútbol, están triunfando en el Campeonato Regional Sureño. Junto a ellos, Claudio Vicuña, que se halla separado del cuerpo de árbitros del fútbol profesional, por razones personales, también es muy bien considerado.

A tanto ha llegado el prestigio ganado por los citados árbitros y otros que se han alternado con ellos en la dirección de partidos del regional sureño, que al saberse de la posibilidad de que sean reincorporados al plantel de la Asociación Central, se les ha ofrecido aumentos en sus emolumentos, los que pasarían a ser superiores a los que percibían en el fútbol profesional.

SONNY LINSTON, LA NUEVA SENSACION DE LOS PESADOS

Noqueó a Zora Folley y ahora quiere pelear con Ingemar Johansson el derecho a enfrentarse a Patterson

DENVER, 19 (UPI).— Sonny Linston, el apodado como "El Negro", derrotó dos veces a Folley, de 198 1/2 libras (90 kilos 38 gramos), en el segundo asalto; en la segunda oportunidad, sonó la campana salvó al veterano Folley de terminar ahí la pelea. Sus segundos trabajaron desesperadamente en el intervalo para reanimarlo, pero sólo para que Linston lo destruyera al comenzar la tercera vuelta.

El apodado de Linston, Pep Barone, declaró que su pupilo estaba deseoso de medirse con Johansson, el ex campeón mundial, para definir cuál de los dos es el más calificado para enfrentarse con Patterson por la corona máxima.

Patterson y Johansson, sin embargo, ya tienen concertada una pelea entre ellos. Al parecer, el gigante de Filadelfia tendrá todavía que esperar un tiempo su oportunidad.

REUNION DEL COMITE OLIMPICO:

Chile quiere postular a las Olimpiadas de 1968

Se designaron oficialmente los deportistas que irán a Roma. Sólo falta elegir a un atleta

Reunido anoche el Comité Olímpico de Chile, en la sede del Consejo Nacional de Deportes, designó oficialmente y por unanimidad de sus miembros, la nómina de personas que representarán al deporte chileno en la Olimpiada de Roma, que se celebrará en el mes de agosto de 1968.

La lista mencionada incluye a un dirigente, un entrenador, ocho participantes activos, y su nominación es la siguiente: Boxeo: entrenador, señor Alejandro Riquelme; Juan Díaz, Alfredo Cornejo; boxeador, Roberto Navarro y Enrique Lira. Atletismo: Marlene Ahrens, Laupenich y un tercero que será designado entre los tres.

El presidente del Comité Olímpico de Chile, don José Silva, José Aceituno y José Fonseca, luego de la prueba de resistencia que duró dos horas y media, se retiraron.

con los representantes de los países concurrentes, aunque fuera sólo como gestión extraterritorial.

Subrayando el pensamiento de la mesa, aclaró el señor Bianchi Gundian que la pretensión de Chile tenía asidero, ya que la sede le correspondía al Hemisferio Sur y que en Asía, desolado Estados Unidos, que hizo dos olimpiadas, y Sudáfrica, por la inquietud política que vivían las ciudades con posibilidades eran Buenos Aires, San Pablo y Santiago de Chile.

Entrenadores: Aceptada por el Consejo la sugerencia anterior, dio cuenta el señor Rivera que el directorio del comité tenía el propósito de sondear en Roma la posibilidad de contratar con los fondos de la Pella del Deporte algunos entrenadores que vengían a Chile a encargar técnicamente a los deportistas, más lo necesitaban, aclarando que la intención primordial era ir a la creación definitiva de la Escuela de Entrenadores, en la cual dichos técnicos serían la base.



JUAN ENRIQUE LIRA y Gilberto Navarro, por las performances señaladas en tiro al vuelo, resultan los más firmes puntales del equipo olímpico chileno a Roma.

Viaje sin problemas...



LINEA AEREA DEL COBRE - AMUNATEGUI 73 - Fones: 84086 - 87495

son actuales, las siguientes: presidente, señor Manuel Leiva; secretario, señor Juan Alcántara; tesorero, señor Gerardo Zamora; y directores, los señores Manuel Escobar, Enrique Arana, Manuel Ramírez y Misael Muñoz, Fernando Naranjo, N. tesoro, Lorenzo H. Soto S. y proteofores, Juan Lobos P. y Z. Enrique Sepúlveda S. y Gustavo Sandoval. Delegados ante la ANDABA, Rodolfo Muñoz G. y Luis Tapia A. Las Asociaciones o Ligas que quieran pactar compromisos con la Liga Ochagavía, pueden dirigirse a los señores René Arancibia A., Mario G. J. y Lorenzo Soto S., únicos autorizados para ello. En la última reunión realizada por la Liga Ochagavía, se acordó por unanimidad, nombrar a LA NACION como su Diario Oficial.

RAISO
Fono 56196

S. A. AGUSTINAS 1161 - LOCAL 8
FONOS: 66843-89854

1

10

Arquitectura

La consolidación de las fundaciones es vital en la construcción asísmica

Pre informe de la Misión Científica enviada por el Gobierno de Japón.— Construcción asísmica y previsión de maremotos

La Embajada del Japón en nuestro país nos ha entregado copia del pre-informe emitido por los técnicos japoneses que ese Gobierno enviará a nuestro país a fin de estudiar los fenómenos sísmicos que han afectado a la parte sur de nuestro territorio.

Debido a lo reducido de nuestro espacio nos permitiremos señalar los párrafos más importantes de este documento.

CARACTERÍSTICAS DEL SISMO

A consecuencia del fenómeno sísmico, el área de toda la costa austral se ha hundido algo. Especialmente en la provincia de Valdivia, donde alcanzó este hundimiento 160 metros. Ello se debe parcialmente al movimiento tectónico de la zona, cuyo ancho de estratos fue de unos 200 kilómetros, y un largo de norte a sur, de 300 kilómetros, lo que cubrió toda la superficie de las provincias de Valdivia, Osorno y Llanquihue.

Además, en la provincia de Valdivia el hundimiento particularmente ha ocurrido por la sedimentación de las estratos de formación de aluviones. Estos fenómenos de la sedimentación

tación pudieron observarse también en varios puntos de los alrededores de Puerto Montt y Ancud.

En cuanto a la aceleración sísmica, según parece desprenderse de las observaciones realizadas, ha sido de 15 a 20 por ciento de gravedad, en Concepción; de 25 a 30 por ciento, en Valdivia, y de 30 a 35 por ciento, en Puerto Montt. Estos porcentajes son iguales o superiores al terremoto de 1923 en el área de Tokio.

EDIFICACION ASÍSMICA

Los daños en la edificación aumentaron por falta de consideraciones asísmicas, lo que podría explicarse por no tener la zona austral una experiencia cercana y completa sobre los efectos de terremotos en las viviendas y otras construcciones.

Lo más importante para prevenir en el futuro, es consolidar las fundaciones y construir los edificios en forma de cajón, tanto en lo vertical como en lo horizontal. Las columnas o juntas de las columnas de las vigas deben ser igualmente consolidadas.

Es indispensable, también, evitar la mezcla de materias

heterogéneas en la construcción y, además, mejorar la calidad de la mezcla del cemento y los métodos en la ejecución de las obras.

En caso de aplicarse estos principios básicos los edificios resistirían suficientemente.

CARACTERÍSTICAS DEL MAREMOTO

En relación con los maremotos, manifiestan que la magnitud en la costa ha sido considerable, con olas de una altura de 8 metros en Puerto Saavedra, más de 8 metros en Corral y 7 a 8 metros en Ancud, señalando que este fenómeno ha sido mar adentro, frente a las costas entre Valdivia y Puerto Montt.

Como el maremoto azotó a las poblaciones de la costa unos 10 a 15 minutos después del terremoto, ello ha sido providencial dentro de tantas gracias, pues la pérdida de vidas fue relativamente baja en proporción a la destrucción de viviendas.

Las medidas de previsión ante los maremotos son difíciles. En el Japón se actúa según las circunstancias locales y consisten en cambiar la edificación de las partes altas de la costa; en construir altos diques de contención y en la formación de bosques contra el avance de las mareas.

Manifiestan, además, que durante un período que puede ser de uno a dos años, habrá réplicas o temblores de menor intensidad. Pero no deben de causar alarma. Son consecuencias naturales que pueden explicarse a través de sus experiencias y estudios. Estas réplicas irán disminuyendo paulatinamente, tanto en su fuerza como en su frecuencia.

Los miembros de esta Misión dejaron instalados observatorios sísmológicos en Concepción, Temuco y Osorno, colocando los instrumentos científicos traídos desde Japón.

En el Congreso Internacional de Ingeniería Sísmológica, que se está realizando en Tokio desde el 10 de julio y al cual asisten seis ingenieros chilenos, se efectuarán estudios con respecto a los terremotos recientes de Chile.

El pre-informe que antecede fue elaborado por la Misión Científica enviada por el Gobierno del Japón, integrada por los profesores de la Universidad Tokio, señores Ryutaro Takahashi, Hajime Umemura, y Takeo Watanabe.

Soluciones fáciles...

Las manchas de óxido se eliminan con ácido oxálico y enjuagando después con abundante agua.

—o—o—
Cuando la pintura de las paredes está sucia, se procederá a su limpieza en la siguiente forma: se sacudirá con un paño seco, a fin de eliminar la tierra adherida, y posteriormente se lavará con agua tibia jabonosa y se secará con un trapo limpio y suave.

—o—o—
Si las alfombras están sucias, la limpieza debe efectuarse del modo siguiente: se comienza por cepillarlas energicamente, en seco, después se las frota con un cepillo previamente humedecido en agua caliente jabonosa y se enjuagan en la misma forma. Hecha esta operación se dejarán secar al aire libre, pero a la sombra, y cuando aún estén húmedas se las usan y mojadas; se cuelgan nuevamente en sitio alreído y una vez secas se presentarán con los colores brillantes que tenían cuando nuevas.

—o—o—
Con frecuencia se presentan grietas en los muebles de madera. Para taparlas de modo que no se vean, se debe usar una pasta compuesta de cola y aserrín, de manera que formen una composición espesa, la que se hace entrar en presión en la grieta, se deja secar y posteriormente se lija y se procede a darle el color deseado con anilín.



Los fenómenos sísmicos que han azotado el sur de Chile demuestran la necesidad de ir a una construcción, en la que debe darse la mayor importancia a la selección de los materiales, al refuerzo de sus fundamentos y planificación en cajón, tanto en la vertical como en la horizontal.

El Colegio de Arquitectos informa...

En sesión extraordinaria se tomó el acuerdo que se indica:

Nómbrese el siguiente jurado para resolver el concurso "Robert Fitz Roy", de Punta Arenas:

Representantes del Colegio de Arquitectos, en carácter de titular, don Hernán Calvo D.; como suplente, don Carlos Allaga L.

Representante de la Universidad de Chile, en carácter de titular, don Ricardo Tapia Ch.; como suplente, don José Quintela R.

Representante de la Universidad Católica de Chile, en carácter de titular, don Ignacio Santa María S. C.; como suplente, don Nicolás García J.

Como suplente del consejero titular, representante del Colegio, Gastón Etcheverry O., se designa al consejero don Juan Astica M.

CONCURSO DE ANTEPROYECTOS

EDIFICIO DE LAS NACIONES UNIDAS.— Después de agradecer la generosa decisión del Gobierno de Chile, de donar a las Naciones Unidas terrenos situados en el Parque Vitacura, comuna de Las Condes, la Asamblea General de la Organización ha destinado los fondos necesarios para la construcción de un edificio donde se instalarán las oficinas de la Comisión Económica para América Latina (CEPAL), de otras dependencias de las Naciones Unidas y de los organismos especializados que se encuentran representados en Chile.

El edificio de las Naciones Unidas en Santiago de Chile, para cuyos planos se abre el presente concurso, deberá corresponder, dentro del marco de los fondos destinados para su construcción, a la importancia mundial de la organización.

Con este fin, el Director principal de la CEPAL, en representación del Secretario General de las Naciones Unidas, convoca a un concurso de anteproyectos abierto a todos los arquitectos inscritos en el Registro del Colegio de Arquitectos de Chile, de acuerdo con las bases que han sido aprobadas por el Honorable Consejo del Colegio.

Ha sido designado Director del Concurso el arquitecto don Jorge Aguirre Silva.

Los premios y honorarios para los concursantes ascenden a un total de \$ 72.922,97, que se distribuirán conforme a las bases indicadas.

El concurso queda abierto a partir del jueves 14 de julio y la recepción de los proyectos se cerrará el 30 de septiembre de 1960.

Las bases del Concurso, el programa técnico y los planos del terreno, quedan a disposición de los arquitectos interesados en la Secretaría del Colegio de Arquitectos (Teatinos 248, décimo piso), de 10 a 12 horas.

CONSTRUCCIONES AGRICOLAS E INDUSTRIALES

fumacol

BANDERA 140 K - 6.º PISO
FONOS: 66485 - 80424 - SANTIAGO

TEJAS **Tebal** BALDOSAS

M.R. **PRECIOS DE 1958**
LIQUIDAMOS POR TERMINO TODAS LAS EXISTENCIAS

TEJAS 57% MARMOL 300%
ESTILO TRAYENDINO Y CARRARA
19 MEZCLOSAS COLORES

BALDOSAS PASTELONES

Hoy Antes	Hoy	Hoy Antes	Hoy
Gris blanca .. \$45 \$59	25x50 a ... \$138 \$150	Rojas málagas 55 67	50x50 a ... 265 285
Rojas filete .. 65 79	30x60 a ... 195 205	Negras ónix .. 57 69	60x60 a ... 390 420
Negras filete .. 67 84			
Amarillas .. 60 85			
Verde alemán 70 85			

COLORANTES "BAYER"

CEMENTO BLANCO IMPORTADO: \$ 6.000 el saco.

VENTAS: SANTA ROSA 69 — FONO 380845.
Fca.: Rodrigo de Araya 74, por Av. Mackenna 2400

MINISTERIO DE OBRAS PUBLICAS

DIRECCION DE ARQUITECTURA

Solicitanse Propuestas Públicas para la "Provisión e Instalación de DOS BOMBAS de agua para el "El Grupo Macul" de Carabineros de Chile, con un presupuesto oficial de \$ 2.592,55.

Apertura propuestas: Oficina del Arquitecto Jefe Releador de esta Dirección, el día 28 del presente mes, a las 11.30 horas.

Antecedentes en el Archivo Técnico de la Dirección.

DIRECCION DE OBRAS SANITARIAS

Sección Materiales y Adquisiciones.— Se solicitan Propuestas Públicas por el suministro de las siguientes maquinarias y elementos destinados a las obras que se indican:

ITEM I.— A. P. IQUIQUE.— 1 FASIMETRO de 380 V; 50 Hz.; 5 Amp. trifásico.

ITEM II.— A. P. COQUIMBO.— 1 FASIMETRO de 380 V; 50 Hz.; 250 Amp. trifásico.

ITEM III.— A. P. CASABLANCA.— 1 Aparato Hipoclorador tipo HEMP Wallace y Tiernan o similar.

ITEM IV.— A. P. CORONEL POBLACION BUEN RETIRO.— 2 Cloradores tipo MDP-M Wallace y Tiernan o similar.

ITEM V.— A. P. TALCAHUANO-APOSTADERO NAVAL-ABAST. ESTERO TAIHUEN.— 2 Cloradores tipo MDP-M Wallace y Tiernan o similar.

ITEM VI.— A. P. PUNTA ARENAS-AEROPUERTO CHABUNCO.— 1 Grupo motor-eléctrico-bomba de pozo profundo con motor sumergido, para un gasto de dos lts./seg., a 200 metros.

ITEM VII.— A. P. CASABLANCA.— 1 Bomba de pozo profundo con motor sumergido para un gasto de 7 lts./seg., a 75 metros (pozo N.º 288).

1 Bomba de pozo profundo con motor sumergido para un gasto de 20 lts./seg., a 71 metros (pozo N.º 289).

Bases y antecedentes se podrán retirar en la Sección Materiales y Adquisiciones, Morandé 71, 4.º piso, de 10.30 a 12.30 horas.

La propuesta se efectuará el 19 de agosto de 1960, a las 11 horas.

Se solicitan propuestas públicas para la ejecución de las obras de agua potable de QUILPUÉ. Población Retiro, con presupuesto oficial de \$ 18.332,00.

Los antecedentes estarán a disposición de los interesados desde el 26 al 29 de julio.

La propuesta se abrirá el 8 de agosto, a las 11.30 horas.

DIRECCION DE VIALIDAD

COTIZACIONES PUBLICAS POR TORNO

Solicitanse cotizaciones públicas de precios para la adquisición de un torno mecánico con caja NORTON.

Las cotizaciones deberán presentarse en la Secretaría General de la Dirección de Vialidad, 2.º piso, Ministerio de Obras Públicas, el 30 de julio de 1960, a las 11 horas.

Bases, solicitadas en el Departamento de Maquinarias y Adquisiciones, oficina N.º 3, Morandé 71, 2.º piso, diariamente de 10.30 a 12.30 horas.

OBRA Y REMIENDOS EN GENERAL

TALLERES GRAFICOS "LA NACION"

AGUSTINAS 1269

PIERRO S. SACK

SAN PABLO 1179 - MORANDE 817

V. MACKENNA 1648

NUEVAS SUGERENCIAS DE MODERNISMO EN SU SALA DE BAÑO

Azulejos en todos los colores

CON LOS ARTEFACTOS NACIONALES Y TAMBIEN IMPORTADOS

CASA GARCIA

ALAMEDA esq. AVENIDA ESPAÑA REEMBOLSOS: CASILLA 3224

CORPORACION DE LA VIVIENDA

SE SOLICITAN OFERTAS

Para la adquisición de terrenos en las ciudades de Copiapó, San Bernardo y San Javier, de acuerdo a las bases siguientes:

- 1.º UBICACION: Con frente a calles existentes o caminos públicos, dentro del radio fijado por el Plano Regulador de la ciudad, y en zonas señaladas como aptas para la construcción de viviendas. Se acompañará a la oferta certificado municipal que acredite estas condiciones.
- 2.º SUPERFICIE: No inferior a 1 HÁ. Sin embargo, esta superficie podrá ser enterada por propietarios colindantes en ofertas de conjunto.
- 3.º SERVICIOS: Debe tener posibilidades inmediatas de abastecimiento de agua potable, luz eléctrica y evacuación de desechos al alcantarillado.
- 4.º CARACTERÍSTICAS: Los terrenos deben ser planos, no inundables, con subsuelo apto para fundar a una profundidad máxima de 1 metro y que no hayan sido explotados en faenas de extracción de materiales.
- 5.º EDIFICIOS Y OCUPIANTES: En la oferta se indicará si existen construcciones, sus características, si están ocupadas por los propietarios, cuidadores, mejoreros, arrendatarios, etc. Se fijará fecha de entrega del inmueble.
- 6.º PLANO O CROQUIS: Se acompañará a la oferta un plano o croquis en que se señalen, en forma clara y precisa, la configuración del terreno, orientación, nombre de propietarios vecinos, dimensiones aproximadas en todos sus deslindes, superficie y ubicación con respecto a calles o caminos próximos.
- 7.º OFERTA: Se consignará el nombre completo y dirección del propietario, avalúo fiscal vigente y N.º del rol. Precio de venta global o por m2. en escudos, y plazo de validez que no podrá ser inferior a 60 días. Se indicará si hay servidumbres que gravan el predio o expropiaciones que lo afecten. La oferta se presentará en sobre cerrado dirigido al señor Vicepresidente Ejecutivo.
- 8.º CONDICIONES: Las ofertas que se presenten sin los certificados o antecedentes antes indicados, no serán consideradas.

La CORVI se reserva el derecho de aceptar la o las ofertas que estime más convenientes, o de rechazarlas todas.

Las ofertas se recibirán hasta las 16 horas del día 10 de agosto de 1960 en Santiago, calle Arturo Prat N.º 48, 6.º piso, Departamento de Planeamiento, día y hora, en que se procederá a abrirlos en presencia de los interesados que concurran.

VICEPRESIDENTE EJECUTIVO

Colegio de Ingenieros de Chile

(Ley 12.851)

REUNION GENERAL ORDINARIA

En conformidad al Art. 27, citase a Reunión General Ordinaria, a los miembros del Colegio de Ingenieros de Chile para el viernes 29 del presente, a las 19 horas, en el Auditorium del Ministerio de Obras Públicas, ubicado en calle Morandé N.º 71. Tabla:

- 1) Memoria del Consejo General.
- 2) Balance del Estado Económico.
- 3) Cuenta de la Comisión Especial del Consejo General, encargada de estudiar efectos y consecuencias del sismo y labor del Colegio sobre la materia.
- 4) Moción de cualquier orden relacionada con el objeto y funcionamiento del Colegio.

En caso que no se reúna el quórum necesario, se cita a una segunda reunión, que se efectuará el mismo día, a las 19.30 horas, con los miembros que asistan.

EL PRESIDENTE

Soc. Constructora de Establecimientos Hospitalarios S.A.

PROPUESTAS PUBLICAS

CONSTRUCCION DE SUB-ESTACIONES DE TRANSFORMADORES EN EL HOSPITAL DE VICTORIA

Se solicitan propuestas públicas para la construcción de la sub-estación de transformadores del Hospital de Victoria.

Las bases y antecedentes pueden solicitarse en el Departamento de Arquitectura, calle Ahumada 236, 7.º piso, de 9 a 12 M., a contar del miércoles 20 del presente.

Las propuestas se abrirán el día miércoles 17 de agosto de 1960, a las 11 horas, en las oficinas de la Gerencia, calle Presidente Ríos N.º 6, 4.º piso.

Sólo se entregarán antecedentes hasta 15 días antes de la fecha de la apertura de las propuestas a las firmas inscritas en el registro de instalaciones de alta tensión.

Santiago, 19 de julio de 1960.

EL GERENTE

MATERIALES DE CONSTRUCCION

Accesorios para sanitarios
Alambre negro N.º 14 y 18
Boitas de goma
Brochas
Carretillas rueda de fierro
Carretillas rueda neumática
Cafetería "MADECO" y sus fittings
Clavos de alambre
Combos
Fonolitas

Llaves bee, nq. y crom.
Manguera de goma
Mangos de madera
Palas
Pícolas
Pisapapeo
Pintura
Ruedas neumáticas
Tarros concretos
Válvulas de bronce.

FIERRO

5/16" — 3/8" — 1/2" — 5/8" — 3/4"

Stock permanente, crédito amplio a empresas constructoras

ofrece

SOCOMAT

ALAMEDA 3435 — FONO 93558

Soc. Constructora de Establecimientos Hospitalarios S.A.

PROPUESTAS PUBLICAS

CONSTRUCCION DE SUB-ESTACIONES DE TRANSFORMADORES EN EL HOSPITAL DE LINARES

Se solicitan propuestas públicas para la construcción de la sub-estación de transformadores del Hospital de Linares.

Las bases y antecedentes pueden solicitarse en el Departamento de Arquitectura, calle Ahumada 236, 7.º piso, de 9 a 12 M., a contar del miércoles 20 del presente.

Las propuestas se abrirán el día miércoles 17 de agosto de 1960, a las 11.20 horas, en las oficinas de la Gerencia, calle Presidente Ríos N.º 6, 4.º piso.

Sólo se entregarán antecedentes hasta 15 días antes de la fecha de la apertura de las propuestas a las firmas inscritas en el registro de instalaciones de alta tensión.

Santiago, 19 de julio de 1960.

EL GERENTE

CHILE - Domingo 24 de julio de 1960

PRIMERA CARRERA - 1.400 METROS - A LAS 7.45 HORAS - SEXTA SERIE - HANDICAP - APRENDICES

N. N.	13510	1132	No tabla de Caballero en 1.500 metros, sexta serie con 37.
1. Llamas	55	6	En 1.500 metros no tabla de Caballero con 37 kilos.
2. Medica	55	13	Ganó a Negro Verde en 1.500 metros con 40 kilos.
3. Caballero	55	13	Ganó a Negro Verde en 1.500 metros con 40 kilos.
4. Castro	55	13	Ganó a Negro Verde en 1.500 metros con 40 kilos.
5. Bayon	55	13	Ganó a Negro Verde en 1.500 metros con 40 kilos.
6. East	55	13	Ganó a Negro Verde en 1.500 metros con 40 kilos.
7. Mendrad	55	13	Ganó a Negro Verde en 1.500 metros con 40 kilos.
8. Menelik	55	13	Ganó a Negro Verde en 1.500 metros con 40 kilos.
9. Bausch	55	13	Ganó a Negro Verde en 1.500 metros con 40 kilos.
10. Grubinski	55	13	Ganó a Negro Verde en 1.500 metros con 40 kilos.
11. Pinky	55	13	Ganó a Negro Verde en 1.500 metros con 40 kilos.
12. Curada	55	13	Ganó a Negro Verde en 1.500 metros con 40 kilos.
13. Negro Verde	55	13	Ganó a Negro Verde en 1.500 metros con 40 kilos.
14. Terror	55	13	Ganó a Negro Verde en 1.500 metros con 40 kilos.
15. La Martina	55	13	Ganó a Negro Verde en 1.500 metros con 40 kilos.
16. La Bratler	55	13	Ganó a Negro Verde en 1.500 metros con 40 kilos.
17. Saint Louis	55	13	Ganó a Negro Verde en 1.500 metros con 40 kilos.
18. Pitanay	55	13	Ganó a Negro Verde en 1.500 metros con 40 kilos.
19. Estica	55	13	Ganó a Negro Verde en 1.500 metros con 40 kilos.
20. Nier Hall	55	13	Ganó a Negro Verde en 1.500 metros con 40 kilos.

SEGUNDA CARRERA - 1.400 METROS - A LAS 8.15 HORAS - CONDICIONAL

1. La Pasada	56	1	Debuta, en manos de Antonio Vodanovic, hijo de Holmbuab.
2. Nis	56	1	705 Quinto de Numa Mas, en 1.200 metros con 48 kilos.
3. Lazerine	56	1	Debuta, Hijo de Stormy Sky, el cuido de P. Barbovich.
4. Apigudada	56	1	405 Novena de Contrabandista en el Club Hípico con 49.
5. Turtulencia	56	1	1995 17.0 de Milongueta con 49 kilos en el Club Hípico.
6. Acedada	56	1	1880 Segundo de Aragón en 1.200 metros con 48 kilos.
7. Apenitas	56	1	217 13.0 de Septima en 1.300 metros con 48 kilos.
8. Bonita	56	1	1076 10.0 de Devinita con 49 kilos en 1.200 metros.
9. Chacabucana	56	1	1009 Segunda de Olimpia con 46 kilos en 1.200 metros.
10. Chimbano	56	1	14.0 de Devinita en 1.200 metros con 49 kilos.
11. Chimbano	56	1	1076 7.0 de Devinita con 47 kilos en 1.200 metros.
12. Chimbano	56	1	731 Quintimo de Quintilla con 49 kilos en 1.200 metros.
13. Chimbano	56	1	1009 Penultima de Olimpia con 50 kilos en 1.400 metros.
14. Chimbano	56	1	1086 9.0 de Aragón en 1.200 metros con 33 kilos.
15. Chimbano	56	1	9.0 de Aragón en 1.200 metros con 33 kilos.
16. Chimbano	56	1	9.0 de Aragón en 1.200 metros con 33 kilos.
17. Chimbano	56	1	9.0 de Aragón en 1.200 metros con 33 kilos.
18. Chimbano	56	1	9.0 de Aragón en 1.200 metros con 33 kilos.
19. Chimbano	56	1	9.0 de Aragón en 1.200 metros con 33 kilos.
20. Chimbano	56	1	9.0 de Aragón en 1.200 metros con 33 kilos.

TERCERA CARRERA - 1.500 METROS - A LAS 8.45 HORAS - CONDICIONAL

1. Al Galope	56	1	1133 Segundo de Herbin en 1.200 metros con 52 kilos.
2. Al Galope	56	1	1133 Segundo de Herbin en 1.200 metros con 52 kilos.
3. Al Galope	56	1	1133 Segundo de Herbin en 1.200 metros con 52 kilos.
4. Al Galope	56	1	1133 Segundo de Herbin en 1.200 metros con 52 kilos.
5. Al Galope	56	1	1133 Segundo de Herbin en 1.200 metros con 52 kilos.
6. Al Galope	56	1	1133 Segundo de Herbin en 1.200 metros con 52 kilos.
7. Al Galope	56	1	1133 Segundo de Herbin en 1.200 metros con 52 kilos.
8. Al Galope	56	1	1133 Segundo de Herbin en 1.200 metros con 52 kilos.
9. Al Galope	56	1	1133 Segundo de Herbin en 1.200 metros con 52 kilos.
10. Al Galope	56	1	1133 Segundo de Herbin en 1.200 metros con 52 kilos.
11. Al Galope	56	1	1133 Segundo de Herbin en 1.200 metros con 52 kilos.
12. Al Galope	56	1	1133 Segundo de Herbin en 1.200 metros con 52 kilos.
13. Al Galope	56	1	1133 Segundo de Herbin en 1.200 metros con 52 kilos.
14. Al Galope	56	1	1133 Segundo de Herbin en 1.200 metros con 52 kilos.
15. Al Galope	56	1	1133 Segundo de Herbin en 1.200 metros con 52 kilos.
16. Al Galope	56	1	1133 Segundo de Herbin en 1.200 metros con 52 kilos.
17. Al Galope	56	1	1133 Segundo de Herbin en 1.200 metros con 52 kilos.
18. Al Galope	56	1	1133 Segundo de Herbin en 1.200 metros con 52 kilos.
19. Al Galope	56	1	1133 Segundo de Herbin en 1.200 metros con 52 kilos.
20. Al Galope	56	1	1133 Segundo de Herbin en 1.200 metros con 52 kilos.

CUARTA CARRERA - 1.500 METROS - A LAS 9.20 HORAS - CONDICIONAL

1. Compressor	56	1	1134 4.0 de Alouet, en 1.200 metros, con 56 kilos.
2. Flamante	56	1	1134 4.0 de Alouet, en 1.200 metros, con 56 kilos.
3. Flamante	56	1	1134 4.0 de Alouet, en 1.200 metros, con 56 kilos.
4. Flamante	56	1	1134 4.0 de Alouet, en 1.200 metros, con 56 kilos.
5. Flamante	56	1	1134 4.0 de Alouet, en 1.200 metros, con 56 kilos.
6. Flamante	56	1	1134 4.0 de Alouet, en 1.200 metros, con 56 kilos.
7. Flamante	56	1	1134 4.0 de Alouet, en 1.200 metros, con 56 kilos.
8. Flamante	56	1	1134 4.0 de Alouet, en 1.200 metros, con 56 kilos.
9. Flamante	56	1	1134 4.0 de Alouet, en 1.200 metros, con 56 kilos.
10. Flamante	56	1	1134 4.0 de Alouet, en 1.200 metros, con 56 kilos.
11. Flamante	56	1	1134 4.0 de Alouet, en 1.200 metros, con 56 kilos.
12. Flamante	56	1	1134 4.0 de Alouet, en 1.200 metros, con 56 kilos.
13. Flamante	56	1	1134 4.0 de Alouet, en 1.200 metros, con 56 kilos.
14. Flamante	56	1	1134 4.0 de Alouet, en 1.200 metros, con 56 kilos.
15. Flamante	56	1	1134 4.0 de Alouet, en 1.200 metros, con 56 kilos.
16. Flamante	56	1	1134 4.0 de Alouet, en 1.200 metros, con 56 kilos.
17. Flamante	56	1	1134 4.0 de Alouet, en 1.200 metros, con 56 kilos.
18. Flamante	56	1	1134 4.0 de Alouet, en 1.200 metros, con 56 kilos.
19. Flamante	56	1	1134 4.0 de Alouet, en 1.200 metros, con 56 kilos.
20. Flamante	56	1	1134 4.0 de Alouet, en 1.200 metros, con 56 kilos.

QUINTA CARRERA - 1.400 METROS - A LAS 9.55 HORAS - HANDICAP

1. Miss Alasido	54	20	1116 Ultima de Heroina, en 1.200 metros Club Hípico, Top: 1.18.
2. Olimpia	54	12	1130 7.0 de El Chimboraço, en 1.300 metros con 48 kilos.
3. Olimpia	54	12	1130 7.0 de El Chimboraço, en 1.300 metros con 48 kilos.
4. Olimpia	54	12	1130 7.0 de El Chimboraço, en 1.300 metros con 48 kilos.
5. Olimpia	54	12	1130 7.0 de El Chimboraço, en 1.300 metros con 48 kilos.
6. Olimpia	54	12	1130 7.0 de El Chimboraço, en 1.300 metros con 48 kilos.
7. Olimpia	54	12	1130 7.0 de El Chimboraço, en 1.300 metros con 48 kilos.
8. Olimpia	54	12	1130 7.0 de El Chimboraço, en 1.300 metros con 48 kilos.
9. Olimpia	54	12	1130 7.0 de El Chimboraço, en 1.300 metros con 48 kilos.
10. Olimpia	54	12	1130 7.0 de El Chimboraço, en 1.300 metros con 48 kilos.
11. Olimpia	54	12	1130 7.0 de El Chimboraço, en 1.300 metros con 48 kilos.
12. Olimpia	54	12	1130 7.0 de El Chimboraço, en 1.300 metros con 48 kilos.
13. Olimpia	54	12	1130 7.0 de El Chimboraço, en 1.300 metros con 48 kilos.
14. Olimpia	54	12	1130 7.0 de El Chimboraço, en 1.300 metros con 48 kilos.
15. Olimpia	54	12	1130 7.0 de El Chimboraço, en 1.300 metros con 48 kilos.
16. Olimpia	54	12	1130 7.0 de El Chimboraço, en 1.300 metros con 48 kilos.
17. Olimpia	54	12	1130 7.0 de El Chimboraço, en 1.300 metros con 48 kilos.
18. Olimpia	54	12	1130 7.0 de El Chimboraço, en 1.300 metros con 48 kilos.
19. Olimpia	54	12	1130 7.0 de El Chimboraço, en 1.300 metros con 48 kilos.
20. Olimpia	54	12	1130 7.0 de El Chimboraço, en 1.300 metros con 48 kilos.

SEXTA CARRERA - 1.300 METROS - A LAS 10.30 HORAS - CONDICIONAL

1. Almericista	54	11	1144 Ganó a Huastada, en 1.300 mts. Club Hípico, Top: 1.25.
2. Audrey	54	12	1139 4.0 de Alga, en 1.200 mts, con 54 kilos, Top: 1.15 25.
3. Audrey	54	12	1139 4.0 de Alga, en 1.200 mts, con 54 kilos, Top: 1.15 25.
4. Audrey	54	12	1139 4.0 de Alga, en 1.200 mts, con 54 kilos, Top: 1.15 25.
5. Audrey	54	12	1139 4.0 de Alga, en 1.200 mts, con 54 kilos, Top: 1.15 25.
6. Audrey	54	12	1139 4.0 de Alga, en 1.200 mts, con 54 kilos, Top: 1.15 25.
7. Audrey	54	12	1139 4.0 de Alga, en 1.200 mts, con 54 kilos, Top: 1.15 25.
8. Audrey	54	12	1139 4.0 de Alga, en 1.200 mts, con 54 kilos, Top: 1.15 25.
9. Audrey	54	12	1139 4.0 de Alga, en 1.200 mts, con 54 kilos, Top: 1.15 25.
10. Audrey	54	12	1139 4.0 de Alga, en 1.200 mts, con 54 kilos, Top: 1.15 25.
11. Audrey	54	12	1139 4.0 de Alga, en 1.200 mts, con 54 kilos, Top: 1.15 25.
12. Audrey	54	12	1139 4.0 de Alga, en 1.200 mts, con 54 kilos, Top: 1.15 25.
13. Audrey	54	12	1139 4.0 de Alga, en 1.200 mts, con 54 kilos, Top: 1.15 25.
14. Audrey	54	12	1139 4.0 de Alga, en 1.200 mts, con 54 kilos, Top: 1.15 25.
15. Audrey	54	12	1139 4.0 de Alga, en 1.200 mts, con 54 kilos, Top: 1.15 25.
16. Audrey	54	12	1139 4.0 de Alga, en 1.200 mts, con 54 kilos, Top: 1.15 25.
17. Audrey	54	12	1139 4.0 de Alga, en 1.200 mts, con 54 kilos, Top: 1.15 25.
18. Audrey	54	12	1139 4.0 de Alga, en 1.200 mts, con 54 kilos, Top: 1.15 25.
19. Audrey	54	12	1139 4.0 de Alga, en 1.200 mts, con 54 kilos, Top: 1.15 25.
20. Audrey	54	12	1139 4.0 de Alga, en 1.200 mts, con 54 kilos, Top: 1.15 25.

SEPTIMA CARRERA - 1.500 METROS - A LAS 11.05 HORAS - CLÁSICO

1. Alga	54	6	1139 Ganó a Free Life en 1.200 metros, con 54 kilos, 1.15 25.
2. Alga	54	6	1139 Ganó a Free Life en 1.200 metros, con 54 kilos, 1.15 25.
3. Alga	54	6	1139 Ganó a Free Life en 1.200 metros, con 54 kilos, 1.15 25.
4. Alga	54	6	1139 Ganó a Free Life en 1.200 metros, con 54 kilos, 1.15 25.
5. Alga	54	6	1139 Ganó a Free Life en 1.200 metros, con 54 kilos, 1.15 25.
6. Alga	54	6	1139 Ganó a Free Life en 1.200 metros, con 54 kilos, 1.15 25.
7. Alga	54	6	1139 Ganó a Free Life en 1.200 metros, con 54 kilos, 1.15 25.
8. Alga	54	6	1139 Ganó a Free Life en 1.200 metros, con 54 kilos, 1.15 25.
9. Alga	54	6	1139 Ganó a Free Life en 1.200 metros, con 54 kilos, 1.15 25.
10. Alga	54	6	1139 Ganó a Free Life en 1.200 metros, con 54 kilos, 1.15 25.
11. Alga	54	6	1139 Ganó a Free Life en 1.200 metros, con 54 kilos, 1.15 25.
12. Alga	54	6	1139 Ganó a Free Life en 1.200 metros, con 54 kilos, 1.15 25.
13. Alga	54	6	1139 Ganó a Free Life en 1.200 metros, con 54 kilos, 1.15 25.
14. Alga	54	6	1139 Ganó a Free Life en 1.200 metros, con 54 kilos, 1.15 25.
15. Alga	54	6	1139 Ganó a Free Life en 1.200 metros, con 54 kilos, 1.15 25.
16. Alga	54	6	1139 Ganó a Free Life en 1.200 metros, con 54 kilos, 1.15 25.
17. Alga	54	6	1139 Ganó a Free Life en 1.200 metros, con 54 kilos, 1.15 25.
18. Alga	54	6	1139 Ganó a Free Life en 1.200 metros, con 54 kilos, 1.15 25.
19. Alga	54	6	1139 Ganó a Free Life en 1.200 metros, con 54 kilos, 1.15 25.
20. Alga	54	6	1139 Ganó a Free Life en 1.200 metros, con 54 kilos, 1.15 25.

PRIMERA CARRERA - 1.400 METROS - A LAS 11.45 HORAS - PRIMERA SERIE - HANDICAP

1. Coker	53	13	1128 3.0 de Positivo en 1.300 metros, con 53.5 kilos.
2. Coker	53	13	1128 3.0 de Positivo en 1.300 metros, con 53.5 kilos.
3. Coker	53	13	1128 3.0 de Positivo en 1.300 metros, con 53.5 kilos.
4. Coker	53	13	1128 3.0 de Positivo en 1.300 metros, con 53.5 kilos.
5. Coker	53	13	1128 3.0 de Positivo en 1.300 metros, con 53.5 kilos.
6. Coker	53	13	1128 3.0 de Positivo en 1.300 metros, con 53.5 kilos.
7. Coker	53	13	1128 3.0 de Positivo en 1.300 metros, con 53.5 kilos.
8. Coker	53	13	1128 3.0 de Positivo en 1.300 metros, con 53.5 kilos.
9. Coker	53	13	1128 3.0 de Positivo en 1.300 metros, con 53.5 kilos.
10. Coker	53	13	1128 3.0 de Positivo en 1.300 metros, con 53.5 kilos.
11. Coker	53	13	1128 3.0 de Positivo en 1.300 metros, con 53.5 kilos.
12. Coker	53	13	1128 3.0 de Positivo en 1.300 metros, con 53.5 kilos.
13. Coker	53	13	1128 3.0 de Positivo en 1.300 metros, con 53.5 kilos.
14. Coker	53	13	1128 3.0 de Positivo en 1.300 metros, con 53.5 kilos.
15. Coker	53	13	1128 3.0 de Positivo en 1.300 metros, con 53.5 kilos.
16. Coker	53	13	1128 3.0 de Positivo en 1.300 metros, con 53.5 kilos.
17. Coker	53	13	1128 3.0 de Positivo en 1.300 metros, con 53.5 kilos.
18. Coker	53	13	1128 3.0 de Positivo en 1.300 metros, con 53.5 kilos.
19. Coker	53	13	1128 3.0 de Positivo en 1.300 metros, con 53.5 kilos.
20. Coker	53	13	1128 3.0 de Positivo en 1.300 metros, con 53.5 kilos.

SEGUNDA CARRERA - 1.400 METROS - A LAS 12.25 HORAS - CUARTA SERIE - HANDICAP

1. Ayacucho	54	13	1142 13.0 de Bélgica, con 50 kilos, en 1.500 metros, 3.0 serie.
2. Ayacucho	54	13	1142 13.0 de Bélgica, con 50 kilos, en 1.500 metros, 3.0 serie.
3. Ayacucho	54	13	1142 13.0 de Bélgica, con 50 kilos, en 1.500 metros, 3.0 serie.
4. Ayacucho	54	13	1142 13.0 de Bélgica, con 50 kilos, en 1.500 metros, 3.0 serie.
5. Ayacucho	54	13	1142 13.0 de Bélgica, con 50 kilos, en 1.500 metros, 3.0 serie.
6. Ayacucho	54	13	1142 13.0 de Bélgica, con 50 kilos, en 1.500 metros, 3.0 serie.
7. Ayacucho	54	13	1142 13.0 de Bélgica, con 50 kilos, en 1.500 metros, 3.0 serie.
8. Ayacucho	54	13	1142 13.0 de Bélgica, con 50 kilos, en 1.500 metros, 3.0 serie.
9. Ayacucho	54	13	1142 13.0 de Bélgica, con 50 kilos, en 1.500 metros, 3.0 serie.
10. Ayacucho	54	13	1142 13.0 de Bélgica, con 50 kilos, en 1.500 metros, 3.0 serie.
11. Ayacucho	54	13	1142 13.0 de Bélgica, con 50 kilos, en 1.500 metros, 3.0 serie.
12. Ayacucho	54	13	1142 13.0 de Bélgica, con 50 kilos, en 1.500 metros, 3.0 serie.
13. Ayacucho	54	13	1142 13.0 de Bélgica, con 50 kilos, en 1.500 metros, 3.0 serie.
14. Ayacucho	54	13	1142 13.0 de Bélgica, con 50 kilos, en 1.500 metros, 3.0 serie.
15. Ayacucho	54	13	1142 13.0 de Bélgica, con 50 kilos, en 1.500 metros, 3.0 serie.
16. Ayacucho	54	13	1142 13.0 de Bélgica, con 50 kilos, en 1.500 metros, 3.0 serie.
17. Ayacucho	54	13	1142 13.0 de Bélgica, con 50 kilos, en 1.500 metros, 3.0 serie.
18. Ayacucho	54	13	1142 13.0 de Bélgica, con 50 kilos, en 1.500 metros, 3.0 serie.
19. Ayacucho	54	13	1142 13.0 de Bélgica, con 50 kilos, en 1.500 metros, 3.0 serie.
20. Ayacucho	54	13	1142 13.0 de Bélgica, con 50 kilos, en 1.500 metros, 3.0 serie.

TERCERA CARRERA - 1.400 METROS - A LAS 13.05 HORAS - TERCERA SERIE - HANDICAP

1. Que Baro	58	6	1140 8.0 de Cocotero, en 1.500 mts, con 45.5 kilos.
2. Que Baro	58	6	1140 8.0 de Cocotero, en 1.500 mts, con 45.5 kilos.
3. Que Baro	58	6	1140 8.0 de Cocotero, en 1.500 mts, con 45.5 kilos.
4. Que Baro	58	6	1140 8.0 de Cocotero, en 1.500 mts, con 45.5 kilos.
5. Que Baro	58	6	1140 8.0 de Cocotero, en 1.500 mts, con 45.5 kilos.
6. Que Baro	58	6	1140 8.0 de Cocotero, en 1.500 mts, con 45.5 kilos.
7. Que Baro	58	6	1140 8.0 de Cocotero, en 1.500 mts, con 45.5 kilos.
8. Que Baro	58	6	1140 8.0 de Cocotero, en 1.500 mts, con 45.5 kilos.

15) ARRIENDOS
OFRECEN

OFREZCO local para distribuir peluquería o puesto de pan. Mañana 480. (15) 25-VII P.

24) BOMBEROS

Señor COMPAGNIE DE POMPIERS "Pompe France". Ejercicio de Compagnie vendiendo 22 a 22 horas, reunión su quartier. Tenue de ville. L'adjudant. (24) 21-VII O.

QUINTA COMPAGNIE DE BOMBIERS. Bomba "Arturo Prat". Cito a la Compañía a ejercicio para mañana jueves 21, a las 22.15 horas. Uniforme de trabajo. Punto de reunión, el Cuartel. (24) 21-VII O.

TERCERA COMPAGNIE DE BOMBIERS de Santiago. "Unión, Conciencia y Disciplina". Bomba "Claro y Abasolo". Cito a la Compañía a sesión extraordinaria para mañana jueves 21, a las 20 horas. Tabla: Renuncia de un estudiante y elecciones a que ha lugar. Ejercicio de la Compañía pre-ayuda a damnificados. Financiamiento para adquisición de mobiliario para el nuevo Cuartel y fijación de cuotas que procedan. Admisión de voluntarios, y otros asuntos de interés para la Compañía. (24) 21-VII O.

CUERPO DE BOMBEROS DE SUTRO. Cuarta Compañía. Bomba "Colectividad Arabe". "Centenario del Fuego". Cito a la Compañía a academia teórica para hoy miércoles 20, a las 22 horas. Punto de reunión, el Cuartel. Tenida de civil. Y a las siguientes ejercicios: viernes 22, martes 26 y jueves 28 del actual, a las 22 horas. Punto de reunión, Avda. Irarrázabal-Los Jardines. Y el domingo 31 del presente, a las 9.15 horas. Tenida de reunión, el Cuartel. Tenida, uniforme de trabajo. El ayudante. (24) 21-VII O.

CUERPO DE BOMBEROS DE SUTRO. Primera Compañía. "Unidos Serremos". Cito a la Compañía a ejercicio para el domingo 24, a las 9.15 horas. Tenida, uniforme de trabajo. Punto de reunión, el Cuartel. El ayudante. (24) 21-VII O.

30) CONSEJOS UTILES

CECILIA: mentalismo, psicología, naipes inglés, París 849, esquina Londres. (30) 22-V P.

36) DINEROS, SOCIOS, PRESTAMOS

DINERO: Facilitamos desde \$1.000.00, con garantía hipotecaria. Consorcio Comercial de Chile, Alameda 370, oficina 704. (36) 28-V O.

INVERSIONISTAS: Colocamos su dinero totalmente garantizado en primera hipoteca, segundas intenciones anticipadas. Sin ningún gasto capitalista. Consorcio Comercial de Chile, Alameda 370, oficina 704. (36) 28-V O.

95300

BODEGA SANTIAGO

Bernal del Mercado 1256 — Santiago Simonet M.
OFRECE COMO TODOS LOS AÑOS
SU ATENCION PERMANENTE EN CALEFACCION
Leña, carbón vegetal, coque, carbón y carbónillo
piedra, aserrín.
Frutos del país, Mercadería y Ferreteria. Reparto a domicilio.



FERROCARRILES DEL ESTADO

Propuestas Públicas

Se abrirán en los Departamentos que a continuación se indican y en las fechas y horas que se señalan:

DEPARTAMENTO DE MATERIALES Y ALMACENES

VIERNES 29 DE JULIO DE 1960, A LAS 11 HRS.
GRUPO 6, "CORDELES, CANAMOS Y CABLES".
GRUPO 7, "FAROLAS, LAMPARAS Y JOYALATERIA".

VIERNES 5 DE AGOSTO, A LAS 11 HORAS
GRUPO 16, "ARTICULOS DE MERCERIA".
MARTES 9 DE AGOSTO DE 1960, A LAS 11 HRS.
GRUPO 5 (ESPECIAL 27), "ENSERES Y ROPA DE COCHES".

DEPARTAMENTO DE TRACCION Y MAESTRANZAS

VIERNES 12 DE AGOSTO, A LAS 15 HORAS
Adquisición de importación de:
41 autocarriles.

6 AMBULANCIAS-CARRILES.

LUNES 5 DE SEPTIEMBRE DE 1960, A LAS 9.30 HORAS

Adquisición de:
Dos (2) pescantes para siniestros, trocha 1,676 m.
Dos (2) pescantes para siniestros, trocha 1,000 m.
Bases y antecedentes, en el mismo Departamento de Tracción y Maestranza (Alameda Bdo. O'Higgins 924, segundo piso, oficina 9), contra presentación de un recibo valorizado por \$9.000 (\$ 600.-).

DEPARTAMENTO DE TRACCION Y MAESTRANZAS

VIERNES 12 DE AGOSTO, A LAS 15 HORAS
Adquisición de importación de:
41 autocarriles.

6 AMBULANCIAS-CARRILES.

LUNES 5 DE SEPTIEMBRE DE 1960, A LAS 9.30 HORAS

Adquisición de:
Dos (2) pescantes para siniestros, trocha 1,676 m.
Dos (2) pescantes para siniestros, trocha 1,000 m.
Bases y antecedentes, en el mismo Departamento de Tracción y Maestranza (Alameda Bdo. O'Higgins 924, segundo piso, oficina 9), contra presentación de un recibo valorizado por \$9.000 (\$ 600.-).

DEPARTAMENTO DE TRACCION Y MAESTRANZAS

VIERNES 12 DE AGOSTO, A LAS 15 HORAS
Adquisición de importación de:
41 autocarriles.

6 AMBULANCIAS-CARRILES.

LUNES 5 DE SEPTIEMBRE DE 1960, A LAS 9.30 HORAS

DICK TRACY



POR CHESTER GOULD



POR CHESTER GOULD



POR CHESTER GOULD



NUEVOS, VALIOSOS Y PRACTICOS REGALOS

DE LOS AVISOS ECONOMICOS DE "LA NACION"

DESDE HOY Y TODOS LOS DIAS PODRA UD. ELEGIR

Los Exquisitos Productos NESTLE

Crema - Leche Condensada - NESCAFE

No son muestras: SE TRATA DE TAMAÑOS DE VENTA CORRIENTE AL PUBLICO

Además, obsequiamos diariamente "EN VIAJE" DE LOS FERROCARRILES DEL ESTADO

Y seguimos también con las entradas a platea de los concurridos cines:

BAQUEDANO - O'HIGGINS - NACIONAL - SAN MARTIN

CONTINENTAL - ESMERALDA - PORTUGAL

Los Avisos Económicos de LA NACION le permiten elegir lo que más le agrade.

Siempre a \$ 25 la palabra, SIN RECARGO LOS DOMINGOS, Y LUNES GRATIS, para los avisos ordenados los viernes y sábados.

LUNES GRATIS, para los avisos ordenados los viernes y sábados.

LUNES GRATIS, para los avisos ordenados los viernes y sábados.

LUNES GRATIS, para los avisos ordenados los viernes y sábados.

LUNES GRATIS, para los avisos ordenados los viernes y sábados.

LUNES GRATIS, para los avisos ordenados los viernes y sábados.

LUNES GRATIS, para los avisos ordenados los viernes y sábados.

LUNES GRATIS, para los avisos ordenados los viernes y sábados.

LUNES GRATIS, para los avisos ordenados los viernes y sábados.

LUNES GRATIS, para los avisos ordenados los viernes y sábados.

LUNES GRATIS, para los avisos ordenados los viernes y sábados.

LUNES GRATIS, para los avisos ordenados los viernes y sábados.

LUNES GRATIS, para los avisos ordenados los viernes y sábados.

LUNES GRATIS, para los avisos ordenados los viernes y sábados.

LUNES GRATIS, para los avisos ordenados los viernes y sábados.

LUNES GRATIS, para los avisos ordenados los viernes y sábados.

LUNES GRATIS, para los avisos ordenados los viernes y sábados.

LUNES GRATIS, para los avisos ordenados los viernes y sábados.

LUNES GRATIS, para los avisos ordenados los viernes y sábados.

LUNES GRATIS, para los avisos ordenados los viernes y sábados.

LUNES GRATIS, para los avisos ordenados los viernes y sábados.

LUNES GRATIS, para los avisos ordenados los viernes y sábados.

LUNES GRATIS, para los avisos ordenados los viernes y sábados.

LUNES GRATIS, para los avisos ordenados los viernes y sábados.

LUNES GRATIS, para los avisos ordenados los viernes y sábados.

LUNES GRATIS, para los avisos ordenados los viernes y sábados.

LUNES GRATIS, para los avisos ordenados los viernes y sábados.

LUNES GRATIS, para los avisos ordenados los viernes y sábados.

LUNES GRATIS, para los avisos ordenados los viernes y sábados.

LUNES GRATIS, para los avisos ordenados los viernes y sábados.

LUNES GRATIS, para los avisos ordenados los viernes y sábados.

LUNES GRATIS, para los avisos ordenados los viernes y sábados.

102) JUDICIALES Y LEGALES

REQUERIMIENTO.— Por resolución de 14 de julio 1960, del Juzgado Civil San Miguel, se ordenó a don José Balthazar Morales, por avisos publicados en "La Nación", según mandamiento de ejecución y embargo ordenado desahuciar por resolución número 1258, fecha 17 de junio 1960, cuyo texto es el siguiente: Un Ministro de Fe competente, requiera a don José Balthazar Morales para que en el acto de la intimación pague a don César Frigerio Castaldi la suma de \$16.000, intereses y costas. Si no pagare, trabará embargo equivalente al 20% del valor de la deuda. Y-O 304 la Claterna, actualmentemente retenido en poder del Sindicato General de Quiebras, a quien se designa depositario definitivo. (102) 21-VII P.

QUIEBRA LUISA GUZMAN DE FERNANDEZ. Tercer Juzgado Civil, Concepción. Resolución de 17 de julio 1960, declaró en quiebra a Luisa Guzmán de Fernández, comerciante, domiciliada en calle San Francisco N.º 485, en esta ciudad. Quiébrase tengan bienes o papeles pertenecientes a ella, deben entregárselos dentro del tercer día al Síndico, bajo pena de ser considerados encubridores o cómplices de la quiebra. Advértese público no debe pagar ni entregar mercaderías al fallido, bajo pena de nulidad de los mismos. Acreedores residentes Chile, deben verificar créditos y preferencias dentro de 30 días, bajo apercibimiento legal. Notificaciones por avisos se harán en "La Nación".— Secretario. (102) 19-20-21-22-23-V O.

QUINTO JUZGADO CIVIL, CONCEPCIÓN. Resolución de 17 de julio 1960, declaró en quiebra a don Manuel O'Higgins, comerciante, domiciliado en calle San Francisco N.º 485, en esta ciudad. Quiébrase tengan bienes o papeles pertenecientes a ella, deben entregárselos dentro del tercer día al Síndico, bajo pena de ser considerados encubridores o cómplices de la quiebra. Advértese público no debe pagar ni entregar mercaderías al fallido, bajo pena de nulidad de los mismos. Acreedores residentes Chile, deben verificar créditos y preferencias dentro de 30 días, bajo apercibimiento legal. Notificaciones por avisos se harán en "La Nación".— Secretario. (102) 19-20-21-22-23-V O.

QUINTO JUZGADO CIVIL, CONCEPCIÓN. Resolución de 17 de julio 1960, declaró en quiebra a don Manuel O'Higgins, comerciante, domiciliado en calle San Francisco N.º 485, en esta ciudad. Quiébrase tengan bienes o papeles pertenecientes a ella, deben entregárselos dentro del tercer día al Síndico, bajo pena de ser considerados encubridores o cómplices de la quiebra. Advértese público no debe pagar ni entregar mercaderías al fallido, bajo pena de nulidad de los mismos. Acreedores residentes Chile, deben verificar créditos y preferencias dentro de 30 días, bajo apercibimiento legal. Notificaciones por avisos se harán en "La Nación".— Secretario. (102) 19-20-21-22-23-V O.

QUINTO JUZGADO CIVIL, CONCEPCIÓN. Resolución de 17 de julio 1960, declaró en quiebra a don Manuel O'Higgins, comerciante, domiciliado en calle San Francisco N.º 485, en esta ciudad. Quiébrase tengan bienes o papeles pertenecientes a ella, deben entregárselos dentro del tercer día al Síndico, bajo pena de ser considerados encubridores o cómplices de la quiebra. Advértese público no debe pagar ni entregar mercaderías al fallido, bajo pena de nulidad de los mismos. Acreedores residentes Chile, deben verificar créditos y preferencias dentro de 30 días, bajo apercibimiento legal. Notificaciones por avisos se harán en "La Nación".— Secretario. (102) 19-20-21-22-23-V O.

QUINTO JUZGADO CIVIL, CONCEPCIÓN. Resolución de 17 de julio 1960, declaró en quiebra a don Manuel O'Higgins, comerciante, domiciliado en calle San Francisco N.º 485, en esta ciudad. Quiébrase tengan bienes o papeles pertenecientes a ella, deben entregárselos dentro del tercer día al Síndico, bajo pena de ser considerados encubridores o cómplices de la quiebra. Advértese público no debe pagar ni entregar mercaderías al fallido, bajo pena de nulidad de los mismos. Acreedores residentes Chile, deben verificar créditos y preferencias dentro de 30 días, bajo apercibimiento legal. Notificaciones por avisos se harán en "La Nación".— Secretario. (102) 19-20-21-22-23-V O.

QUINTO JUZGADO CIVIL, CONCEPCIÓN. Resolución de 17 de julio 1960, declaró en quiebra a don Manuel O'Higgins, comerciante, domiciliado en calle San Francisco N.º 485, en esta ciudad. Quiébrase tengan bienes o papeles pertenecientes a ella, deben entregárselos dentro del tercer día al Síndico, bajo pena de ser considerados encubridores o cómplices de la quiebra. Advértese público no debe pagar ni entregar mercaderías al fallido, bajo pena de nulidad de los mismos. Acreedores residentes Chile, deben verificar créditos y preferencias dentro de 30 días, bajo apercibimiento legal. Notificaciones por avisos se harán en "La Nación".— Secretario. (102) 19-20-21-22-23-V O.

QUINTO JUZGADO CIVIL, CONCEPCIÓN. Resolución de 17 de julio 1960, declaró en quiebra a don Manuel O'Higgins, comerciante, domiciliado en calle San Francisco N.º 485, en esta ciudad. Quiébrase tengan bienes o papeles pertenecientes a ella, deben entregárselos dentro del tercer día al Síndico, bajo pena de ser considerados encubridores o cómplices de la quiebra. Advértese público no debe pagar ni entregar mercaderías al fallido, bajo pena de nulidad de los mismos. Acreedores residentes Chile, deben verificar créditos y preferencias dentro de 30 días, bajo apercibimiento legal. Notificaciones por avisos se harán en "La Nación".— Secretario. (102) 19-20-21-22-23-V O.

QUINTO JUZGADO CIVIL, CONCEPCIÓN. Resolución de 17 de julio 1960, declaró en quiebra a don Manuel O'Higgins, comerciante, domiciliado en calle San Francisco N.º 485, en esta ciudad. Quiébrase tengan bienes o papeles pertenecientes a ella, deben entregárselos dentro del tercer día al Síndico, bajo pena de ser considerados encubridores o cómplices de la quiebra. Advértese público no debe pagar ni entregar mercaderías al fallido, bajo pena de nulidad de los mismos. Acreedores residentes Chile, deben verificar créditos y preferencias dentro de 30 días, bajo apercibimiento legal. Notificaciones por avisos se harán en "La Nación".— Secretario. (102) 19-20-21-22-23-V O.

QUINTO JUZGADO CIVIL, CONCEPCIÓN. Resolución de 17 de julio 1960, declaró en quiebra a don Manuel O'Higgins, comerciante, domiciliado en calle San Francisco N.º 485, en esta ciudad. Quiébrase tengan bienes o papeles pertenecientes a ella, deben entregárselos dentro del tercer día al Síndico, bajo pena de ser considerados encubridores o cómplices de la quiebra. Advértese público no debe pagar ni entregar mercaderías al fallido, bajo pena de nulidad de los mismos. Acreedores residentes Chile, deben verificar créditos y preferencias dentro de 30 días, bajo apercibimiento legal. Notificaciones por avisos se harán en "La Nación".— Secretario. (102) 19-20-21-22-23-V O.

QUINTO JUZGADO CIVIL, CONCEPCIÓN. Resolución de 17 de julio 1960, declaró en quiebra a don Manuel O'Higgins, comerciante, domiciliado en calle San Francisco N.º 485, en esta ciudad. Quiébrase tengan bienes o papeles pertenecientes a ella, deben entregárselos dentro del tercer día al Síndico, bajo pena de ser considerados encubridores o cómplices de la quiebra. Advértese público no debe pagar ni entregar mercaderías al fallido, bajo pena de nulidad de los mismos. Acreedores residentes Chile, deben verificar créditos y preferencias dentro de 30 días, bajo apercibimiento legal. Notificaciones por avisos se harán en "La Nación".— Secretario. (102) 19-20-21-22-23-V O.

QUINTO JUZGADO CIVIL, CONCEPCIÓN. Resolución de 17 de julio 1960, declaró en quiebra a don Manuel O'Higgins, comerciante, domiciliado en calle San Francisco N.º 485, en esta ciudad. Quiébrase tengan bienes o papeles pertenecientes a ella, deben entregárselos dentro del tercer día al Síndico, bajo pena de ser considerados encubridores o cómplices de la quiebra. Advértese público no debe pagar ni entregar mercaderías al fallido, bajo pena de nulidad de los mismos. Acreedores residentes Chile, deben verificar créditos y preferencias dentro de 30 días, bajo apercibimiento legal. Notificaciones por avisos se harán en "La Nación".— Secretario. (102) 19-20-21-22-23-V O.

QUINTO JUZGADO CIVIL, CONCEPCIÓN. Resolución de 17 de julio 1960, declaró en quiebra a don Manuel O'Higgins, comerciante, domiciliado en calle San Francisco N.º 485, en esta ciudad. Quiébrase tengan bienes o papeles pertenecientes a ella, deben entregárselos dentro del tercer día al Síndico, bajo pena de ser considerados encubridores o cómplices de la quiebra. Advértese público no debe pagar ni entregar mercaderías al fallido, bajo pena de nulidad de los mismos. Acreedores residentes Chile, deben verificar créditos y preferencias dentro de 30 días, bajo apercibimiento legal. Notificaciones por avisos se harán en "La Nación".— Secretario. (102) 19-20-21-22-23-V O.

QUINTO JUZGADO CIVIL, CONCEPCIÓN. Resolución de 17 de julio 1960, declaró en quiebra a don Manuel O'Higgins, comerciante, domiciliado en calle San Francisco N.º 485, en esta ciudad. Quiébrase tengan bienes o papeles pertenecientes a ella, deben entregárselos dentro del tercer día al Síndico, bajo pena de ser considerados encubridores o cómplices de la quiebra. Advértese público no debe pagar ni entregar mercaderías al fallido, bajo pena de nulidad de los mismos. Acreedores residentes Chile, deben verificar créditos y preferencias dentro de 30 días, bajo apercibimiento legal. Notificaciones por avisos se harán en "La Nación".— Secretario. (102) 19-20-21-22-23-V O.

QUINTO JUZGADO CIVIL, CONCEPCIÓN. Resolución de 17 de julio 1960, declaró en quiebra a don Manuel O'Higgins, comerciante, domiciliado en calle San Francisco N.º 485, en esta ciudad. Quiébrase tengan bienes o papeles pertenecientes a ella, deben entregárselos dentro del tercer día al Síndico, bajo pena de ser considerados encubridores o cómplices de la quiebra. Advértese público no debe pagar ni entregar mercaderías al fallido, bajo pena de nulidad de los mismos. Acreedores residentes Chile, deben verificar créditos y preferencias dentro de 30 días, bajo apercibimiento legal. Notificaciones por avisos se harán en "La Nación".— Secretario. (102) 19-20-21-22-23-V O.

QUINTO JUZGADO CIVIL, CONCEPCIÓN. Resolución de 17 de julio 1960, declaró en quiebra a don Manuel O'Higgins, comerciante, domiciliado en calle San Francisco N.º 485, en esta ciudad. Quiébrase tengan bienes o papeles pertenecientes a ella, deben entregárselos dentro del tercer día al Síndico, bajo pena de ser considerados encubridores o cómplices de la quiebra. Advértese público no debe pagar ni entregar mercaderías al fallido, bajo pena de nulidad de los mismos. Acreedores residentes Chile, deben verificar créditos y preferencias dentro de 30 días, bajo apercibimiento legal. Notificaciones por avisos se harán en "La Nación".— Secretario. (102) 19-20-21-22-23-V O.

QUINTO JUZGADO CIVIL, CONCEPCIÓN. Resolución de 17 de julio 1960, declaró en quiebra a don Manuel O'Higgins, comerciante, domiciliado en calle San Francisco N.º 485, en esta ciudad. Quiébrase tengan bienes o papeles pertenecientes a ella, deben entregárselos dentro del tercer día al Síndico, bajo pena de ser considerados encubridores o cómplices de la quiebra. Advértese público no debe pagar ni entregar mercaderías al fallido, bajo pena de nulidad de los mismos. Acreedores residentes Chile, deben verificar créditos y preferencias dentro de 30 días, bajo apercibimiento legal. Notificaciones por avisos se harán en "La Nación".— Secretario. (102) 19-20-21-22-23-V O.

QUINTO JUZGADO CIVIL, CONCEPCIÓN. Resolución de 17 de julio 1960, declaró en quiebra a don Manuel O'Higgins, comerciante, domiciliado en calle San Francisco N.º 485, en esta ciudad. Quiébrase tengan bienes o papeles pertenecientes a ella, deben entregárselos dentro del tercer día al Síndico, bajo pena de ser considerados encubridores o cómplices de la quiebra. Advértese público no debe pagar ni entregar mercaderías al fallido, bajo pena de nulidad de los mismos. Acreedores residentes Chile, deben verificar créditos y preferencias dentro de 30 días, bajo apercibimiento legal. Notificaciones por avisos se harán en "La Nación".— Secretario. (102) 19-20-21-22-23-V O.

QUINTO JUZGADO CIVIL, CONCEPCIÓN. Resolución de 17 de julio 1960, declaró en quiebra a don Manuel O'Higgins, comerciante, domiciliado en calle San Francisco N.º 485, en esta ciudad. Quiébrase tengan bienes o papeles pertenecientes a ella, deben entregárselos dentro del tercer día al Síndico, bajo pena de ser considerados encubridores o cómplices de la quiebra. Advértese público no debe pagar ni entregar mercaderías al fallido, bajo pena de nulidad de los mismos. Acreedores residentes Chile, deben verificar créditos y preferencias dentro de 30 días, bajo apercibimiento legal. Notificaciones por avisos se harán en "La Nación".— Secretario. (102) 19-20-21-22-23-V O.

QUINTO JUZGADO CIVIL, CONCEPCIÓN. Resolución de 17 de julio 1960, declaró en quiebra a don Manuel O'Higgins, comerciante, domiciliado en calle San Francisco N.º 485, en esta ciudad. Quiébrase tengan bienes o papeles pertenecientes a ella, deben entregárselos dentro del tercer día al Síndico, bajo pena de ser considerados encubridores o cómplices de la quiebra. Advértese público no debe pagar ni entregar mercaderías al fallido, bajo pena de nulidad de los mismos. Acreedores residentes Chile, deben verificar créditos y preferencias dentro de 30 días, bajo apercibimiento legal. Notificaciones por avisos se harán en "La Nación".— Secretario. (102) 19-20-21-22-23-V O.

QUINTO JUZGADO CIVIL, CONCEPCIÓN. Resolución de 17 de julio 1960, declaró en quiebra a don Manuel O'Higgins, comerciante, domiciliado en calle San Francisco N.º 485, en esta ciudad. Quiébrase tengan bienes o papeles pertenecientes a ella, deben entregárselos dentro del tercer día al Síndico, bajo pena de ser considerados encubridores o cómplices de la quiebra. Advértese público no debe pagar ni entregar mercaderías al fallido, bajo pena de nulidad de los mismos. Acreedores residentes Chile, deben verificar créditos y preferencias dentro de 30 días, bajo apercibimiento legal. Notificaciones por avisos se harán en "La Nación".— Secretario. (102) 19-20-21-22-23-V O.

QUINTO JUZGADO CIVIL, CONCEPCIÓN. Resolución de 17 de julio 1960, declaró en quiebra a don Manuel O'Higgins, comerciante, domiciliado en calle San Francisco N.º 485, en esta ciudad. Quiébrase tengan bienes o papeles pertenecientes a ella, deben entregárselos dentro del tercer día al Síndico, bajo pena de ser considerados encubridores o cómplices de la quiebra. Advértese público no debe pagar ni entregar mercaderías al fallido, bajo pena de nulidad de los mismos. Acreedores residentes Chile, deben verificar créditos y preferencias dentro de 30 días, bajo apercibimiento legal. Notificaciones por avisos se harán en "La Nación".— Secretario. (102) 19-20-21-22-23-V O.

QUINTO JUZGADO CIVIL, CONCEPCIÓN. Resolución de 17 de julio 1960, declaró en quiebra a don Manuel O'Higgins, comerciante, domiciliado en calle San Francisco N.º 485, en esta ciudad. Quiébrase tengan bienes o papeles pertenecientes a ella, deben entregárselos dentro del tercer día al Síndico, bajo pena de ser considerados encubridores o cómplices de la quiebra. Advértese público no debe pagar ni entregar mercaderías al fallido, bajo pena de nulidad de los mismos. Acreedores residentes Chile, deben verificar créditos y preferencias dentro de 30 días, bajo apercibimiento legal. Notificaciones por avisos se harán en "La Nación".— Secretario. (102) 19-20-21-22-23-V O.

QUINTO JUZGADO CIVIL, CONCEPCIÓN. Resolución de 17 de julio 1960, declaró en quiebra a don Manuel O'Higgins, comerciante, domiciliado en calle San Francisco N.º 485, en esta ciudad. Quiébrase tengan bienes o papeles pertenecientes a ella, deben entregárselos dentro del tercer día al Síndico, bajo pena de ser considerados encubridores o cómplices de la quiebra. Advértese público no debe pagar ni entregar mercaderías al fallido, bajo pena de nulidad de los mismos. Acreedores residentes Chile, deben verificar créditos y preferencias dentro de 30 días, bajo apercibimiento legal. Notificaciones por avisos se harán en "La Nación".— Secretario. (102) 19-20-21-22-23-V O.

QUINTO JUZGADO CIVIL, CONCEPCIÓN. Resolución de 17 de julio 1960, declaró en quiebra a don Manuel O'Higgins, comerciante, domiciliado en calle San Francisco N.º 485, en esta ciudad. Quiébrase tengan bienes o papeles pertenecientes a ella, deben entregárselos dentro del tercer día al Síndico, bajo pena de ser considerados encubridores o cómplices de la quiebra. Advértese público no debe pagar ni entregar mercaderías al fallido, bajo pena de nulidad de los mismos. Acreedores residentes Chile, deben verificar créditos y preferencias dentro de 30 días, bajo apercibimiento legal. Notificaciones por avisos se harán en "La Nación".— Secretario. (102) 19-20-21-22-23-V O.

QUINTO JUZGADO CIVIL, CONCEPCIÓN. Resolución de 17 de julio 1960, declaró en quiebra a don Manuel O'Higgins, comerciante, domiciliado en calle San Francisco N.º 485, en esta ciudad. Quiébrase tengan bienes o papeles pertenecientes a ella, deben entregárselos dentro del tercer día al Síndico, bajo pena de ser considerados encubridores o cómplices de la quiebra. Advértese público no debe pagar ni entregar mercaderías al fallido, bajo pena de nulidad de los mismos. Acreedores residentes Chile, deben verificar créditos y preferencias dentro de 30 días, bajo apercibimiento legal. Notificaciones por avisos se harán en "La Nación".— Secretario. (102) 19-20-21-22-23-V O.

QUINTO JUZGADO CIVIL, CONCEPCIÓN. Resolución de 17 de julio 1960, declaró en quiebra a don Manuel O'Higgins, comerciante, domiciliado en calle San Francisco N.º 485, en esta ciudad. Quiébrase tengan bienes o papeles pertenecientes a ella, deben entregárselos dentro del tercer día al Síndico, bajo pena de ser considerados encubridores o cómplices de la quiebra. Advértese público no debe pagar ni entregar mercaderías al fallido, bajo pena de nulidad de los mismos. Acreedores residentes Chile, deben verificar créditos y preferencias dentro de 30 días, bajo apercibimiento legal. Notificaciones por avisos se harán en "La Nación".— Secretario. (102) 19-20-21-22-23-V O.

QUINTO JUZGADO CIVIL, CONCEPCIÓN. Resolución de 17 de julio 1960, declaró en quiebra a don Manuel O'Higgins, comerciante, domiciliado en calle San Francisco N.º 485, en esta ciudad. Quiébrase tengan bienes o papeles pertenecientes a ella, deben entregárselos dentro del tercer día al Síndico, bajo pena de ser considerados encubridores o cómplices de la quiebra. Advértese público no debe pagar ni entregar mercaderías al fallido, bajo pena de nulidad de los mismos. Acreedores residentes Chile, deben verificar créditos y preferencias dentro de 30 días, bajo apercibimiento legal. Notificaciones por avisos se harán en "La Nación".— Secretario. (102) 19-20-21-22-23-V O.

QUINTO JUZGADO CIVIL, CONCEPCIÓN. Resolución de 17 de julio 1960, declaró en quiebra a don Manuel O'Higgins, comerciante, domiciliado en calle San Francisco N.º 485, en esta ciudad. Quiébrase tengan bienes o papeles pertenecientes a ella, deben entregárselos dentro del tercer día al Síndico, bajo pena de ser considerados encubridores o cómplices de la quiebra. Advértese público no debe pagar ni entregar mercaderías al fallido, bajo pena de nulidad de los mismos. Acreedores residentes Chile, deben verificar créditos y preferencias dentro de 30 días, bajo apercibimiento legal. Notificaciones por avisos se harán en "La Nación".— Secretario. (102) 19-20-21-22-23-V O.

Vida de perros en Berlín

- La población canina asciende a 90 mil.
- Tienen cementerios, hospitales y salones de belleza propios.
- Pagan 132 mil escudos de impuestos al mes.

Por H. EHRMANN

En Berlín hay apenas 25 habitantes por cada perro y no ha de sorprender que la población canina ejerza una influencia sobre la vida de la ciudad que, seguramente, es única en el mundo. Los perros no sólo viajan cómodamente en los tranvías, micros y autobuses, también acompañan a sus dueños a tomar la siesta vespertina y, en más de un cabaret, puede verse algún "puddel" que espera pacientemente en una mesa, mientras sus dueños bailan el cha-cha-cha.

La guía de teléfonos dedica varias páginas a la vida canina. Se hallan desde criaderos hasta cementerios de perros (a DM 100, o sea, E\$ 25, el derecho de enterramiento). Hay escuelas, salones de belleza, hospitales y hasta hoteles para este sector de la población berlinesa.

El total de perros, según el último censo, fue de 88.350. Pagan DM 72 de impuesto anual cada uno, lo que significa una recaudación mensual de DM 530.100 (E\$ 132.525). Con razón suele comentarse que los perros financian el aseo de la ciudad.

El "quiltro" a la chilena no existe y podría ser un excelente negocio importarlo como una raza novedosa en esta tierra donde priman los canes de padres perfectamente conocidos.

Las exenciones de impuestos son difíciles de obtener para los perros y sólo se conceden a aquellos que cumplen una labor social, guiando a los ciegos o tirando los carritos de inválidos.

También hay pólizas de seguros para los perros, que pagan una prima anual de DM 60 (E\$ 15). Los dueños de los animales son responsables de cualquier perjuicio que éstos ocasionen; por ejemplo, si un Volkswagen sufre averías al atropellar a un "Dachshund" (Von Pilsener), o bien, si el perro cae contra un poste para no aniquilarlo, el dueño del perro deberá pagar las reparaciones del coche. Si tiene seguro, lo hará la compañía respectiva.

La cantidad de perros que se ve en las calles es inaudita; usan primorosos collares y pasean orgullosos y acaudalados. Sus propietarios ponen cara de papas orgullosas cuando alguien los admira y cuando para entrar en conversación sobre su crío con cualquier extraño.

Los reglamentos de los hoteles también contemplan, en más de un caso, la población canina. Por ejemplo: "Se admiten perros pequeños por DM 3 diarios; perros grandes no se aceptan". Los diarios, asimismo, se hacen eco de cualquier noticia que se refiera a ellos, puede estar segura de disponer de un amplio espacio.

En materia canina, Berlín es un caso difícil de creer, pero cierto: un "increíble", que a veces, parece cosa de locos.

EN UN SALON DE BELLEZA
Quien cree que lo anterior es una exageración, no ha ido a un salón de belleza para perros. Ayer visité el local de los hermanos Meissner en la calle Nürnberger. La antecala del negocio parece una tienda de juguete, huecos de madera y de goma, muñecas de trapo, y hasta figuritas de animales que emiten sonidos cuando se les aprieta. Luego, puede admirarse la sección vestuario: collares y corbatas de todo tipo, según la raza; abrigos de invierno, de verano, impermeables y hasta zapatos de cuero (se usan cuando el animal sale a pasear).

En la sección muebles, hay canastos de todo tipo y también, maletas para transportar perros, con un tipo especial para viajes aéreos.

Penetrando más en el establecimiento de los hermanos Meissner, llegamos al salón de belleza. Los cuadrúpedos entran solos a esta parte del establecimiento, que está "verboten" para sus propietarios. Es una sala amplia en que trabajan 5 niñas. Cuenta con una serie de compartimientos a un lado, que juegan el papel de sala de espera. Los clientes hacen antecala pacientemente y sin inmutarse, no hay nervios, ni inquietud canina. Con los Pudel, el tratamiento de belleza comienza esquilando con máquina eléctrica; luego pasan al baño, donde se les ducha y lava minuciosamente. Este tratamiento higiénico agrada menos a los "Dachshund" que a sus congeneres. Luego, con motas de algodón, se procede a la limpieza de las orejas y los dientes.

El paso siguiente, es el secado, que se hace con aire caliente, y que agrada sobremanera a los "clientes". Cuando hay recargo de trabajo, los



UN COCHE PARA LA GUAGUA. — Un bastón, una rueda y una bolsa bastaron para fabricar un coche al pekinés Chang. Tiene 16 años y ya no puede caminar; pero su propietaria (proporcionalmente tan viejita como el perro) opina que debe seguir tomando aire y pasear diariamente por el Kurfürstendamm. A nadie le llama la atención. Asimismo se ven perros con pantalones y otro que estaba protegido del sol por un gorrito y paraguas.

perros pasan a otra "antecala", envueltos en una gran toalla. Ese momento fue doloroso para un Pudel friolento, que daba diente con diente de frío.

Luego se inicia el tratamiento de belleza propiamente tal, para dejar a los animales con un corte de pelo y peinado totalmente "a la moda". En algunos casos, se agrega la "manicura" y corte de uñas.

Este rito tiene lugar cada 4 semanas. Cuesta 14 marcos (E\$ 3,5) para un Pudel de tamaño mediano y 6 marcos para un Dachshund (la mayoría, a diferencia de los que hay en Chile, tienen pelo largo).

Y, para terminar, hay grandes saltos de alegría cuando el animal regresa a las manos de su dueño en la antecala de la tienda.

EXPLICACION DE LO INEXPLICABLE
El culto de los perros no es cosa de estos días; sujetos como Goering, dedicaron a ellos todo el afecto que no fueron capaces de dar a los seres humanos. Sin embargo, la población canina de Berlín es superior ahora al período de pre-guerra. Según algunos, porque el conflicto bélico y los bombardeos hicieron apreciar más la camaradería de los perros en momentos difíciles; según otros, se debe a la cantidad de damas viejas y solteronas que hay en Berlín. Tercerchan la obra narra la historia de un oso que habla y escribe casi como un ser humano. Este extraño personaje será encarnado por el actor "Gauché", recientemente traído de la URSS y considerado como el oso mejor amestrado del mundo.

PARIS. (ANSA). — Renato Rasca y la debutante Francisca Blanché, y un oso ruso, serán los protagonistas de la película "El oso", que ha empezado a filmar el director Edmund Sédan. La obra narra la historia de un oso que habla y escribe casi como un ser humano. Este extraño personaje será encarnado por el actor "Gauché", recientemente traído de la URSS y considerado como el oso mejor amestrado del mundo.

PARIS. (ANSA). — En la más estrecha intimidad llevó a cabo el matrimonio el director cinematográfico David Lean, realizador de "El puente sobre el río Kwai", con una hermosa actriz de Indochina, llamada Lella Dev. Fue testigo de la boda el productor norteamericano Sam Spiegel, y entre los pocos invitados se notaba la presencia de Marion Brandt, que encarnará al coronel Laurence, en la próxima película de David Lean. Este, que tiene 52 años, era divorciado de la actriz Ann Todd.

POCO A POCO SE VAN TERMINANDO LOS SOLTEROS EN ALEMANIA
BON. (ANSA). — Sin llegar a señalar ningún récord, Alemania fue siempre un país en el que los hombres solteros eran relativamente abundantes. Pero no era, por eso, un paraíso en el que las solteras podían elegir marido a gusto y tranquilamente. No. Los solteros de Alemania eran por falta de mujeres, sino por profundas convicciones antimatrimoniales. Ahora, sin embargo, esas convicciones van debilitándose, y del 20 al 25 por ciento de la población masculina que antes estaba constituido por solteros, apenas si se llega, ahora, al 3 por ciento.

EL DIBUJO PREMIADO. — El escudo de esta semana es para Juan Barrales, domiciliado en Población Rosita Renard, Las Encinas 2647. Las felicitaciones y el muy merecido premio se lo entregará la secretaria del Director, tercer piso, de 17 a 19 horas.

De la Población Las Rejas la mejor colorista

EL DIBUJO PARA COLOREAR, publicado el domingo 10 de julio, tuvo acertadísimos coloristas, se recibieron 950 trabajos; nuestro dibujante Alfredo Addard, seleccionó 50 dibujos y, después de tres nuevas selecciones, le otorgó el escudo de premio a Elena Castillo Solís, domiciliada en Población Las Rejas, El Bordo 33. El premio lo puede cobrar doña Elena cualquier día hábil de 17 a 19 horas en la secretaria de la Dirección.

TARZAN

Por Edgar Rice Burroughs

EL CAPITÁN SOSPECHOSO DE EL "NO ES USTED, ¿EMPEZO A FREQUENTAR."

EL HOMBRE CONTESTÓ: "ESTE DINERO TE HARÁ OLVIDAR, ¿DARE MÁS AL LLEGAR A ÁFRICA."

Los Miércoles de Germán ARCINIEGAS

UN MERCADO MUY CONGOLEÑO

LEOPOLDVILLE. — En una esquina del bulevar Alberto, frente a la patisserie Royal, se forma una plazuela, donde unos treinta congoleses han instalado sus ventas. La mercancía se exhibe en el suelo, sobre tapetes. Ellos, en cuclillas. Son pobres negros de las provincias que llevan su bazar en una muleta sucia, y piden dos veces el precio de cada cosa. Hay un viejo, de dos metros de alto, seco, de pequeña barba blanca y crespa, y piel de ébano, que viste una túnica fina y sucia de azul celeste. Es musulmán. A la hora de la oración tiende el tapete en la dirección ritual, se arroja y besa el suelo. Vende cueros de culebra, grises, de más de dos metros de largo y más de un palmo de ancho. Los tiende y los enrolla, acariciándolos.

Más que venden aquí los congoleses ébanos y marfiles. Un negro infeliz saca de su maletín de lona veinte colmillos de elefante. Un sólo colmillo de estos hace la riqueza de un salón en París, en Nueva York o en Londres; se muestra en vitrina. Lo que el negro envuelve en un trapo viejo, y mete en su maletín, lo he visto en las tiendas de la Quinta Avenida. El marfil le costó al pobre negro, en otros tiempos, su libertad.

Los blancos llegaban a buscar colmillos de elefante y petróleo. Se iba a los negros para que cargaran con la codiciada mercancía, a través de las tierras vírgenes, y de un sólo golpe ganaban el colmillo y el esclavo. El resto era juegos de ajedrez para los príncipes, el puño del bastón de nuestro abuelo,

el abanico de la condesa, las incrustaciones de una mesa, las teclas del piano, las bolas del billar.

A cincuenta metros del mercado en el suelo, está la tienda de lujo de Leopoldville, donde aún se encuentra el colmillo de marfil y medio, labrado hasta la miniatura, que vale muchos, muchos miles de dólares. Entra en la familia de las tapas de misal, de los diminutos biombo para que oraran reyes o cardenales, en donde la pasión de Cristo, con todas sus escenas, cabía en una hoja de béisbol. Aún hay hoy virtuosos que hacen estas paciencias propias del tiempo de los libros de horas, o de los imperios de los sultanes. En Leopoldville hay estos marfilistas, que en diminutos talleres hacen labores de filigrana y encajes.

En el mercado del suelo se ven marfiles de dos colores. El que tiene un tinte rojizo viene del Congo francés. Pájaros, antílopes, imágenes de la Virgen, collares, pulseras, de los dos marfiles, se ofrecen con los bustos de ébano, las bolas de culebra, los labores del tam-tam, colinas de cuero, cuernos de vacas. Los ojos de los turistas miran semejante revoltillo y semejantes riquezas con ojos de codicia o con sonrisas de idiotas.

El viejo musulmán, sigue, impertérrito, enrollando y desenrollando sus cueros de culebra. Como todos, espera sin afán a que llegue o no llegue el comprador. Inmóvil, de todas las cabezas de ébano, parece la más firme. Son viejos de palo negro, con alma de nostalgia y dientes de marfil sucio.

La otra cara del Cable
LA MAYORIA DE LOS JOVENES POLACOS SON APOLITICOS Y COTOLICOS
VARSOVIA. (ANSA). — El Centro de Estudios de la Opinión Pública, que funciona en esta capital, acaba de realizar una doble encuesta, de carácter político y religioso, entre los jóvenes del país. Sobre materia política, sólo el 12 por ciento tiene ideas definidas: el 21 se dice, sencillamente, democrático, y el 27 no entiende ni quiere entender nada de política. En materia religiosa, sólo el 82 por ciento ha dado una respuesta terminante, según la que, el 78 son católicos y el resto ateos e indiferentes.

HABRIA APARECIDO EL DUQUE DE MIL MILLONES DE LIRAS
VITERBO. (ANSA). — Hace algún tiempo murió en Sao Paulo, Brasil, el conde Ercilia de Simone, de origen italiano, y viuda de un millonario de origen español, dejando una fortuna que se calcula en unos 15 mil millones de liras. No se le conocían herederos e inmediatamente se inició la búsqueda de los mismos, en España y en Italia. Las gestiones en España no tuvieron éxito, pero en Italia, se pudo localizar a varios De Simone, en esta ciudad, en Los Abruzzos y en el Lacio, con aparentes derechos a la herencia; pero, en tercer y cuarto grados de la señora de Simone. Ahora, en la campaña de Viterbo se ha encontrado a Otorino de Simone, el cuarto grado más seguro y total heredero de la millonaria de Sao Paulo. Los abogados ya están en funciones; pero el señor De Simone, por las dudas, el que trabajando su tierra, con la ayuda de su mujer y de sus hijos. Tiene 60 años.

EL DIRECTOR DE "EL PIEDE SOBRE EL RIO KWAI" SE CASO CON UNA INDIA
PARIS. (ANSA). — En la más estrecha intimidad llevó a cabo el matrimonio el director cinematográfico David Lean, realizador de "El puente sobre el río Kwai", con una hermosa actriz de Indochina, llamada Lella Dev. Fue testigo de la boda el productor norteamericano Sam Spiegel, y entre los pocos invitados se notaba la presencia de Marion Brandt, que encarnará al coronel Laurence, en la próxima película de David Lean. Este, que tiene 52 años, era divorciado de la actriz Ann Todd.

POCO A POCO SE VAN TERMINANDO LOS SOLTEROS EN ALEMANIA
BON. (ANSA). — Sin llegar a señalar ningún récord, Alemania fue siempre un país en el que los hombres solteros eran relativamente abundantes. Pero no era, por eso, un paraíso en el que las solteras podían elegir marido a gusto y tranquilamente. No. Los solteros de Alemania eran por falta de mujeres, sino por profundas convicciones antimatrimoniales. Ahora, sin embargo, esas convicciones van debilitándose, y del 20 al 25 por ciento de la población masculina que antes estaba constituido por solteros, apenas si se llega, ahora, al 3 por ciento.

EL DIBUJO PREMIADO. — El escudo de esta semana es para Juan Barrales, domiciliado en Población Rosita Renard, Las Encinas 2647. Las felicitaciones y el muy merecido premio se lo entregará la secretaria del Director, tercer piso, de 17 a 19 horas.

De la Población Las Rejas la mejor colorista

EL DIBUJO PARA COLOREAR, publicado el domingo 10 de julio, tuvo acertadísimos coloristas, se recibieron 950 trabajos; nuestro dibujante Alfredo Addard, seleccionó 50 dibujos y, después de tres nuevas selecciones, le otorgó el escudo de premio a Elena Castillo Solís, domiciliada en Población Las Rejas, El Bordo 33. El premio lo puede cobrar doña Elena cualquier día hábil de 17 a 19 horas en la secretaria de la Dirección.

TARZAN

Por Edgar Rice Burroughs

EL CAPITÁN SOSPECHOSO DE EL "NO ES USTED, ¿EMPEZO A FREQUENTAR."

EL HOMBRE CONTESTÓ: "ESTE DINERO TE HARÁ OLVIDAR, ¿DARE MÁS AL LLEGAR A ÁFRICA."

RAMONA

JESUS DICE QUE SI LAS COSAS SIGUEN ASI, UNO DE ESTOS DIAS ABRE UN NEGOCIO

¡PERO PARA ABRIR UN NEGOCIO SE NECESITA MUCHA PLATA!

SE EQUIVOCA... ¿DESPUÉS SACAS PRIMERO TIE-NE QUE ABRIR EL NEGOCIO...

PLATA QUE HAY A DENTRO

Así Citendemos al Público

400 alumnas producen bulla, pero en ningún caso desorden

Respuesta de la directora de colegio portuario

El lector porteño que se firma con las iniciales de H. A. B., carnet 78420 de Valparaíso, se queja de las molestias que estaban sufriendo con la bulla que meten los niños que asisten a la Escuela Superior de Niños ubicada en calle Beltrán esquina de Pasaje Burgos.

En sus juegos gritan— corren, gritan y juegan fútbol, sin pensar si quieren que estén molestando a los vecinos.

Muchas reclamaciones se han hecho llegar hasta la directora del establecimiento, pero no se ha conseguido que se tome alguna medida para que los niños que están en la escuela no molesten a los vecinos.

De atención a la respuesta que consignamos en nuestro lector ha debido sufrir un error, pues se trata de una Escuela de Niñas y no de Niños. En el caso, tratase de unas u otras, la bulla siempre se producirá, pues es propia de la juventud.

De Valparaíso, se informa que la Sección "Cartas al Director" de la Escuela Superior de Niños N.º 20, calle Beltrán 873, se queja de las molestias que están sufriendo con la bulla que meten los niños que asisten a la Escuela Superior de Niños ubicada en calle Beltrán esquina de Pasaje Burgos.

En sus juegos gritan— corren, gritan y juegan fútbol, sin pensar si quieren que estén molestando a los vecinos.

Muchas reclamaciones se han hecho llegar hasta la directora del establecimiento, pero no se ha conseguido que se tome alguna medida para que los niños que están en la escuela no molesten a los vecinos.

De atención a la respuesta que consignamos en nuestro lector ha debido sufrir un error, pues se trata de una Escuela de Niñas y no de Niños. En el caso, tratase de unas u otras, la bulla siempre se producirá, pues es propia de la juventud.

De Valparaíso, se informa que la Sección "Cartas al Director" de la Escuela Superior de Niños N.º 20, calle Beltrán 873, se queja de las molestias que están sufriendo con la bulla que meten los niños que asisten a la Escuela Superior de Niños ubicada en calle Beltrán esquina de Pasaje Burgos.

En sus juegos gritan— corren, gritan y juegan fútbol, sin pensar si quieren que estén molestando a los vecinos.

Muchas reclamaciones se han hecho llegar hasta la directora del establecimiento, pero no se ha conseguido que se tome alguna medida para que los niños que están en la escuela no molesten a los vecinos.

De atención a la respuesta que consignamos en nuestro lector ha debido sufrir un error, pues se trata de una Escuela de Niñas y no de Niños. En el caso, tratase de unas u otras, la bulla siempre se producirá, pues es propia de la juventud.

De Valparaíso, se informa que la Sección "Cartas al Director" de la Escuela Superior de Niños N.º 20, calle Beltrán 873, se queja de las molestias que están sufriendo con la bulla que meten los niños que asisten a la Escuela Superior de Niños ubicada en calle Beltrán esquina de Pasaje Burgos.

En sus juegos gritan— corren, gritan y juegan fútbol, sin pensar si quieren que estén molestando a los vecinos.

Muchas reclamaciones se han hecho llegar hasta la directora del establecimiento, pero no se ha conseguido que se tome alguna medida para que los niños que están en la escuela no molesten a los vecinos.

De atención a la respuesta que consignamos en nuestro lector ha debido sufrir un error, pues se trata de una Escuela de Niñas y no de Niños. En el caso, tratase de unas u otras, la bulla siempre se producirá, pues es propia de la juventud.

De Valparaíso, se informa que la Sección "Cartas al Director" de la Escuela Superior de Niños N.º 20, calle Beltrán 873, se queja de las molestias que están sufriendo con la bulla que meten los niños que asisten a la Escuela Superior de Niños ubicada en calle Beltrán esquina de Pasaje Burgos.

En sus juegos gritan— corren, gritan y juegan fútbol, sin pensar si quieren que estén molestando a los vecinos.

Muchas reclamaciones se han hecho llegar hasta la directora del establecimiento, pero no se ha conseguido que se tome alguna medida para que los niños que están en la escuela no molesten a los vecinos.

De atención a la respuesta que consignamos en nuestro lector ha debido sufrir un error, pues se trata de una Escuela de Niñas y no de Niños. En el caso, tratase de unas u otras, la bulla siempre se producirá, pues es propia de la juventud.

De Valparaíso, se informa que la Sección "Cartas al Director" de la Escuela Superior de Niños N.º 20, calle Beltrán 873, se queja de las molestias que están sufriendo con la bulla que meten los niños que asisten a la Escuela Superior de Niños ubicada en calle Beltrán esquina de Pasaje Burgos.

En sus juegos gritan— corren, gritan y juegan fútbol, sin pensar si quieren que estén molestando a los vecinos.

Muchas reclamaciones se han hecho llegar hasta la directora del establecimiento, pero no se ha conseguido que se tome alguna medida para que los niños que están en la escuela no molesten a los vecinos.

De atención a la respuesta que consignamos en nuestro lector ha debido sufrir un error, pues se trata de una Escuela de Niñas y no de Niños. En el caso, tratase de unas u otras, la bulla siempre se producirá, pues es propia de la juventud.

De Valparaíso, se informa que la Sección "Cartas al Director" de la Escuela Superior de Niños N.º 20, calle Beltrán 873, se queja de las molestias que están sufriendo con la bulla que meten los niños que asisten a la Escuela Superior de Niños ubicada en calle Beltrán esquina de Pasaje Burgos.

En sus juegos gritan— corren, gritan y juegan fútbol, sin pensar si quieren que estén molestando a los vecinos.

Muchas reclamaciones se han hecho llegar hasta la directora del establecimiento, pero no se ha conseguido que se tome alguna medida para que los niños que están en la escuela no molesten a los vecinos.