RESULTADOS GENERALES DE LA LOTERIA DE CONCEPCION (PAGINA 10)

TIEMPO PARA SANTIAGO
HOY: BUENO
EDICION DE 30 PAGINAS

LA NACION

LUNES 10 DE MARZO DE 1952
SANTIAGO DE CHILE
PRECIO $ 4.-

Llegaron los mexicanos, campeones de Norte América

En el circuito Quilpué-Villa Alemana, triunfó Raúl Jaras

A 500 METROS DE LA META.— Raúl Jaras, el feliz vencedor del Circuito, ha dejado atrás la meta en una de sus vueltas.

MUY BIEN.— Joven, valiente y hábil, Raúl Jaras llevó al triunfo a su Chevrolet N.o 19. Lamentó más que nadie el accidente de Bartolomé Ortiz.

CARIÑOSO RECIBIMIENTO.— Balcázar, Lamadrid, Rocca, Naranjo, Córdoba, García Vélez y Bravo, de la delegación mexicana de fútbol, que llegó ayer, se dirigen a cumplir con los trámites de aduana.

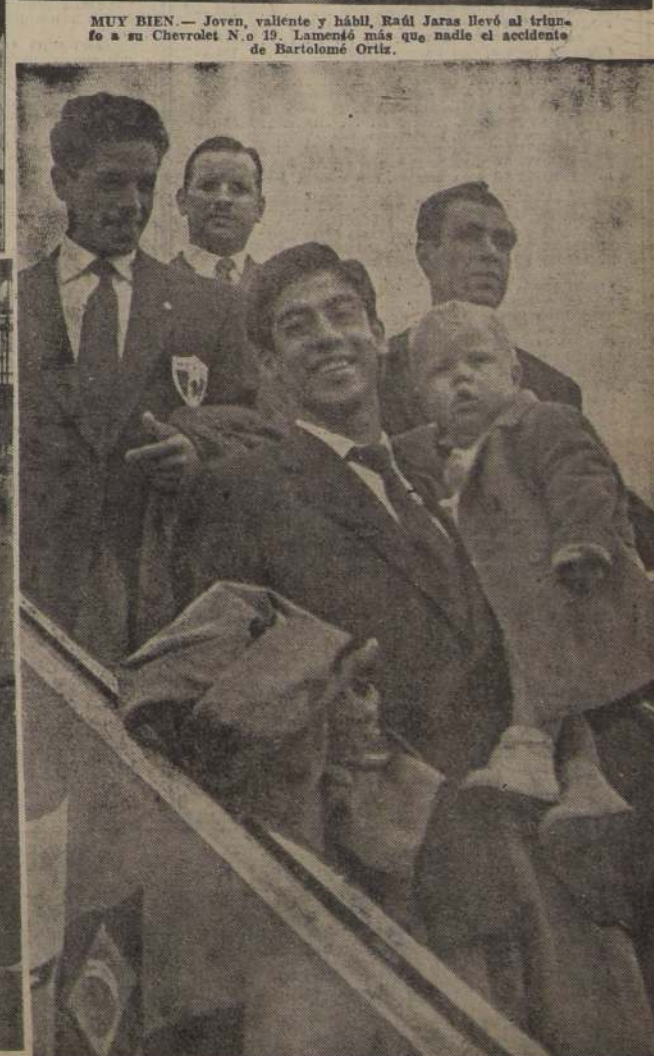

CONTENTOS.— Los mexicanos Balcázar, Rivera y Naranjo descienden del avión, luego de volar 28 horas y 40 minutos.

SAN MARTIN EN ACCION.— Perdió ayer con Carlos Sanhueza, por el Torneo de Tenis Zona Central. Lo vemos devolviendo una pelota desde el fondo.

VENCEDOR Y VENCIDO.— Ricardo San Martín abraza y felicita a su vencedor, Carlos Sanhueza

Con cariño se recibió a futbolistas de Méx

EL PERIODISTA SAN SEBASTIAN.— Aparece portando sus maletas en la escalinata del puerto aéreo. Viene acompañado del ex pugilista del Club México, Raúl Miranda, que, conjuntamente con otros dirigentes, fueron a esperar a la simpática delegación visitante.

YA TIENEN UN ESTADIO PARA 110 MIL PERSONAS Y PEDIRAN LA SEDE DEL PANAMERICANO

—"En el Congreso que se celebrará en esta capital, con ocasión de celebrarse el Campeonato Panamericano de Fútbol, mi país pedirá la sede para el próximo torneo, para lo cual cuenta ya con un gran estadio con capacidad para 110 mil personas", nos manifestó el periodista mexicano señor Justo San Sebastián, que viene acompañando la delegación futbolística de México. "Este nuevo campo deportivo, —prosigue el señor San Sebastián—, servirá para todos los deportes al aire libre, y se encuentra situado en la misma ciudad, muy cerca de la plaza de toros.

Casa

MANDEL

ARTURO PRAT 740 - CAS. 9779 - STGO.

Sigue imponiéndose con mercadería de calidad y precios bajos

CAJAS de reparaciones TIP TOP c/u. ... ... $	20.—
DESMONTADORES importados, par	14.—
CONEXIONES largas, 20 cmts., c/u.	20.—
CONEXIONES largas, 25 cmts., c/u.	25.—
BOMBINES RADIEUSE, duraluminio, franceses, c/u.	140.—
BOMBINES de acero, importados, c/u.	110.—
BOMBINES con patas y manillas cortos y largos, c/u. $ 150 y	190.—
FRENOS de duraluminio STOPP, franceses, juego	580.—
FRENOS NACIONALES, juego	490.—
SILLINES de paseo PULLMAN, franceses, c/u.	650.—
SILLINES de 1/2 pista, franceses, c/u.	450.—
SILLINES 1/2 pista, nacionales, c/u.	330.—
SILLINES de paseo, nacionales, c/u.	355.—
FOCOS SUBITEZ, delantero, trasero rojo y dínamo franceses, juego	490.—
CADENA inglesa, tipo universal, c/u.	120.—
PIÑONES libres, 16 o 18 dientes, importados, c/u.	110.—
PIÑONES fijos, 14 o 16 dientes, importados, c/u.	25.—
CAMBIOS de velocidades HURET, 14, 16 y 18 dientes, juego	550.—
CLIPS para pantalón, importados, par	12.—
ABRAZADERAS para pantalón, par $ 14, 16 y	20.—
ABRAZADERAS para bombín, con seguro, juego	30.—
ABRAZADERAS para bombín, con resorte, juego	20.—
PUNTILLAS de acero "B", par	70.—
CORREAS para puntillas, par	40.—
PEDALES de paseo, franceses, goma blanca, par	275.—
PEDALES 1/2 pista, franceses, duraluminio, par	255.—
PEDALES 1/2 pista, franceses, acero cromado, par	300.—
LLAVES tipo inglés, con desmontador, c/u. ...	90.—
LLAVE calavera plana, c/u.	20.—
TORPEDO inglés PERRY, c/u.	600.—
PUÑOS de goma, negros o rojos, par	14.—
PUÑOS de goma, cortos, varios colores, par ...	12.—
GOMA para pedales, c/u.	7.—
HUINCHA para manubrio, plástica, juego	35.—
HUINCHA para manubrio, nylon, juego	20.—
MALLAS para bicicletas, juego	60.—
VALVULAS inglesas o francesas, c/u.	20.—
RAYOS importados, el ciento	270.—
CADENAS para asegurar bicicletas contra robo, c/u.	80.—
CANDADO inglés de seguridad contra robo, c/u.	150.—

Además, llantas, manubrios de 1/2 pista y paseo, te para manubrio, cable interior y exterior para frenos, varios colores; pedalines; juegos de dirección; neumáticos y cámaras MICHELIN y SAFFIE; miles de artículos más a precios más bajos de competencia.

CASA MANDEL

A. PRAT 740 — Casilla 9779 — Santiago

REEMBOLSOS

Llegaron ayer por la tarde a Los Cerrillos

En el avión D. C. de Panagra N.o 88817, piloteado por el capitán norteamericano William Chemberlain, llegó ayer a Los Cerrillos a las 17.05 horas, luego de hacer escala en Lima, la delegación mexicana de fútbol que viene a intervenir en el Campeonato Panamericano de Fútbol que comienza el domingo próximo en el Estadio Nacional.

En el aeropuerto esperaban la llegada de la aeronave, el Embajador de México, Excmo. señor Mariano Almendáriz del Castillo; los dirigentes del fútbol señores Ernesto Alveal, Duncan Silva, Héctor Briones, Juan Pinto Durán y Rogelio González. También aguardaban la llegada de los futbolistas aztecas, una delegación del Club de Box México, encabezada por los señores Guillermo Caro y Humberto Vásquez, quienes invitaron a los jugadores a una reunión boxeril que se efectuará la noche del sábado próximo. Numeroso público, situado en la terraza, también saludó con cariño a los mexicanos al descender del avión. Los fotógrafos invitaron a los jugadores a posar frente a la máquina aérea. Varios jugadores, de inmediato, llamaron a la hostess del avión, señorita Mónica Fett, la que accedió gustosa, ya que durante el trayecto se hicieron muy buenos amigos.

Luego de terminar la revisión en la Aduana, los jugadores se trasladaron al Hotel Savoy en un microbús particular, donde se reunió un numeroso público que saludó con agrado la presencia de los hermanos del país azteca.

En la delegación vienen dos periodistas de la Ciudad de México, Justo San Sebastián y Agustín González (Escopeta). Este último periodista, relator de radio y presidente del Círculo de Cronistas Deportivos de México, y que estuvo en esta capital allá por el año 39, cuando vino a Chile la delegación a cargo del general Beteta, en el transporte de la armada mexicana, "Durango".

Vienen seis que fueron al Mundial

Antonio Carvajal (arquero), Raúl Córdova (arquero), José Naranjo (delantero), Alfonso Montemayor (defensa, capitán), José Antonio Roca (defensa) y Carlos Septién (delantero), son los únicos jugadores mexicanos que después de haber actuado en el Mundial de Brasil, vuelven a ser seleccionados de su país para el Panamericano. Es decir, que el equipo que entrena Antonio López ha sido renovado en gran parte en 1951.

DURANTE UN CAMBIO DE MONEDAS.— Tanpronto llegó la delegación al Hotel Savoy, numeroso público se apostó en el umbral de la puerta. Guillermo García, delantero derecho, se propone cambiar dólares por monedas chilenas. Se ve cuando un joven transeúnte accede a cambiarle.

Los 27 que llegaron

La nómina completa de la delegación de 27 personas que componen la representación que ha enviado México al Primer Campeonato Panamericano de Fútbol, y que está alojada en los departamentos 8, 32, 33, 35, 37, 38, 39, 41, 42, 46, 48 y 49 del Hotel Savoy, en pleno centro de la capital, está formada por las siguientes personas:

Presidentes: señores Arnulfo R. Gaytán y diputado Apolonio Rojas Güereque.

Delegados adjuntos: señores Rosendo Gutiérrez de Velasco, dirigente del club "León"; Octavio Vial, del "Atlanta", y don Pedro Pons, presidente del club "León".

Redactores deportivos: señores Agustín González (Escopeta), locutor radial, y Justo San Sebastián, del matutino "Excelsior", de Ciudad de México.

Entrenador: señor Antonio López Herranz.

Adiestrador físico: señor Abel Ramírez.

Masajistas: señor Marciano Gutiérrez y el señor Rafael González, "hincha" del club "León", industrial de calzado, que viene por su cuenta a presenciar el torneo.

Jugadores: (arqueros) Antonio Carvajal y Raúl Córdova; (defensas) Raúl Varela, Saturnino Martínez, Alfonso Montemayor (capitán) y José Antonio Rocca; (halves) Rafael Rivera, Carlos Blanco y Sergio Bravo; (delanteros) José Luis Molina, José Naranjo, Luis Luna, Adalberto López, Tomás Balcázar, Carlos Septién, Guillermo García y José Luis Lamadrid. El jueves próximo deben llegar de México a integrar la delegación el defensa Antonio Battaglia y el half Alfredo Costa, quienes no pudieron viajar ayer por circunstancias especiales.

Ficha deportiva de los cracks

TIENEN ENTRE 21 Y 29 AÑOS

El seleccionado que ha enviado Mexico al Campeonato Panamerica no está formado por 10 jugadores del equipo del "León", campeón de México. Sus edades fluctúan entre los 21 y 29 años. La mayoría tiene entre 23 y 25 años. Es decir, se trata de un seleccionado joven y que tomó como base al campeón de México, "León", que logró el título máximo del país, al sumar 31 puntos por 30 que logró el Guadalajara, que se clasificó, vicecampeón.

La ficha deportiva de la mayoría de los caballerosos "chamacos" alojados en el Hotel Savoy es la siguiente:

RAUL CORDOVA (arquero), 26 años, actual defensor del "Atlas" y formado en las filas del "Ado". Ha defendido los colores mexicanos en tres torneos internacionales. Es casado y tiene una linda hijita.

RAUL VARELA (defensa), 29 años. Defiende al "León", club en el que se inició como profesional hace dos años. Es soltero.

SERGIO BRAVO (half), 25 años. Juega en el "León". Antes defendía los colores del "España". Sólo ha sido una vez internacional. Es soltero.

LUIS LUNA (interior), 25 años. Defiende al "León" club en el que se inició como jugador. Ha sido cuatro veces internacional mexicano. Soltero.

ADOLBERTO LOPEZ (centro delantero), 29 años. Juega por el "Oro", club a donde llegó después de haber actuado en el "Atlante", "Atlas" y "León". Internacional dos años.

GUILLERMO GARCIA (alero derecho), 25 años. Juega por el "Nexaca" y se formó en el "España". Soltero.

ABEL RAMIREZ (preparador físico), 26 años. Adiestra al "León", antes fué jugador de este mismo club, y posteriormente del "España". A Londres viajó como director técnico del equipo olímpico de México. Soltero.

ANTONIO CARVAJAL (arquero), 22 años. Jugó en el Mundial de Brasil. Antes fué olímpico en Londres. Defiende la portería del "León". Antes actuaba en el "España". Soltero.

SATURNINO MARTINEZ (defensa), 22 años. Juega por el "León". Es internacional por primera vez. Jugaba en el "España". Soltero.

JOSE NARANJO (interior), 25 años. Defiende los colores del "Oro" club en el que se inició. Soltero.

JOSE LUIS LAMADRID (delantero), 22 años. Juega por el "Nexaca" y antes lo hizo por el "España".

ALFONSO MONTEMAYOR (capitán, defensa), 29 años. Defiende al campeón de México, el club "León", institución en la que comenzó como jugador profesional. Ha sido en cinco años defensor del seleccionado de México y en 4 oportunidades le ha cabido, tal como ahora, ocupar el puesto de capitán. El Presidente de la República de México, personalmente, le deseó a él y a sus compañeros éxito en el Panamericano. Es casado y tiene dos lindos "chamacos".

"CHILE DEBIO GANAR A INGLATERRA EN EL TORNEO MUNDIAL", NOS DIJO MONTEMAYOR, CAPITAN DEL CUADRO

Algunos de los alegres "chamacos" que llegaron ayer a nuestro país para participar en el torneo Panamericano, dijeron a LA NACION:

JOSE LUIS LAMADRID (delantero): "Es primera vez que vengo a Chile. Por noticias sé que aquí las mujeres son muy lindas, y el país, muy bello. Ojalá cumplamos una buena actuación, y así logremos para unestra hinchada una actisfacción grande. Son muy grandes los rivales que tendremos en este Panamericano, pero venimos muy optimistas con respecto a nuestras posibilidades. Antes de partir entrenamos más o menos dos meses, y estamos en muy buenas condiciones".

ANTONIO LOPEZ HERRANZ (entrenador): "El viaje, mis amigos, ha sido muy cansador. Los muchachos deberán tomar un buen descanso para reponerse. Hemos entrenado a conciencia y esperamos hacer un buen papel. El cuadro tiene una base joven, y traemos sólo cinco jugadores que defendieron a México en el Mundial de Brasil".

ALFONSO SOTOMAYOR (defensa, capitán): "Creo que haremos un buen papel; por lo menos esos son nuestros deseos. Sé que en Chile tendremos también a un rival muy difícil, pues lo vi jugar contra Inglaterra y me pareció un equipo muy bueno, como que debió haber ganado a los ingleses. Es primera vez que vengo a este bello país".

ARNULFO R. GAYTAN (presidente de la delegación): "Venimos con el deseo de confraternizar con nuestros hermanos chilenos. Tenemos fe en que el equipo hará un buen papel. Los muchachos son en su mayoría jóvenes, y están dispuestos a superarse en canchas de este país tan hermoso, que es Chile".

JUSTO SAN SEBASTIAN (periodista): "El equipo viene bien entrenado. Creo que la base que trae del team campeón de México, "León", hará que el cuadro produzca una performance muy recomendable. En México, la hinchada tiene amplia fe en su rendimiento".

JOSE NARANJO (interior): "Mire, hermano, nosotros venimos dispuestos a realizar un buen juego. Le haremos pero mucho empeño, como dicen ustedes, por producir una buena impresión en el público chileno, del que tengo muy buenas referencias, por su caballerosidad".

ANTONIO CARVAJAL (arquero): "Deseos de ganar el campeonato no nos faltan. Los rivales como Chile, por ejemplo, serán muy bravos; pero nosotros venimos dispuestos a responder a nuestra afición, que está confiada en que cumpliremos una buena actuación".

GUILLERMO GARCIA (alero derecho): "Yo, primera vez que vengo en defensa de México a un torneo, y tengo que superarme".

ADALBERTO LOPEZ (defensa): "Como uno de los "viejitos" de la delegación (29 años), puedo decirles que venimos muy optimistas a este gran campeonato que ha organizado Chile. Dejaremos en la cancha todas nuestras energías en procura de triunfos".

LUIS LUNA (interior): "El equipo viene en condiciones de producir buenas actuaciones. La suerte decidirá si podemos lograr una satisfacción grande, como sería el título máximo".

AGUSTIN GONZALEZ (periodista más conocido por el pseudónimo de "Escopeta"): "Siempre que sale una delegación al extranjero lo hace con el más grande de los optimismos. Ahora, nuestro propio Presidente de la República nos fué a despedir y a "abanderar" a nuestros muchachos. La confianza que la "hinchada" de nuestro país tiene depositada en ellos es ilimitada; pero ustedes saben que los triunfos los deciden en la cancha, a veces, otros factores ajenos a la capacidad de los equipos. Para mí, este cuadro mexicano de fútbol debe defender con mucho brillo el prestigio del balompié azteca".

"PUEBLA", EL CLUB DE LOS ESPAÑOLES

Hace unos dos años dejaron de existir en el ambiente futbolístico de México dos poderosas instituciones de ese país, los clubes: Asturias y España, solventadas por colonias españolas que decidieron eliminar de sus clubes el fútbol. El deportivo León, actual campeón del fútbol profesional mexicano, absorbió a los mejores jugadores de estas instituciones y formó un team muy completo que se adjudicó en ardua lucha el título máximo en 1951. Pero, siempre los españoles radicados en México solventan un club, ahora el Puebla, institución en que está prestando sus servicios el entrenador vasco Isidro Lángara.

DIRECTIVA PARA 1952 DEL CLUB "CHELSEA"

El Deportivo "Chelsea" eligió recientemente la siguiente mesa directiva para 1952: presidente, señor Alfonso Ainzúa; vicepresidente, señor Manuel Reyes; secretario, señor Sergio Meza; prosecretario, señor Guillermo Avilés; tesorero, señor Juan Oyarzún; protesorero, señor Manuel Carrasco y directores, señores Miguel Montecino y Daniel Salinas.

Con motivo de estar este Club celebrando sus 19 años de vida, efectuará diversos festejos que comenzarán el sábado con el tradicional match de fútbol entre socios solteros y casados y la sesión solemne seguida de un baile, en su sede social, de Fariña 417.

28 HORAS Y 40 MINUTOS

El sábado a las 12.35 horas, en avión, partieron de México los futbolistas que participarán en el Primer Campeonato Panamericano que comienza el domingo. Estuvieron breves minutos en Guatemala, San Salvador, Managua, Panamá, Ecuador y Perú. Desde Lima partieron a las 10.25 horas de ayer, para aterrizar en Los Cerrillos a las 17.05 horas. Es decir, que uno de los tramos más largos de este cansador viaje —28 horas, 40 minutos— fué el de Lima-Santiago (6 horas, 40 minutos).

No hay duda que necesitarán reponerse en forma de este viaje, que aunque fué en avión resultó agotador, ya que no más de 20 minutos duraron las cortas estadas que realizaron en los seis países que visitaron brevemente.

LOS QUE DISPUTAN EL TITULO MAXIMO SON TRECE CLUBES

El fútbol profesional mexicano tiene mucho de parecido con el chileno. En primer lugar y de acuerdo a lo que nos dijeron varios componentes de la delegación azteca que llegó ayer, no todos los jugadores viven del fútbol. Algunos y, tal como sucede en Chile deben trabajar también en otras actividades para obtener una buena renta mensual.

El público que asiste ordinariamente a los Estadios fluctúa entre las 15.000 y 20.000 personas. En los grandes clásicos hay concurrencias de 40.000 y 50.000 personas.

La división de honor está compuesta por 13 clubes y un número parecido integra la división de ascenso.

HOY HABRA DESCANSO

Antonio López, entrenador del seleccionado mexicano, dispuso ayer que el equipo descansara durante todo el día de hoy y que entrenara mañana. La Asociación Central puso a disposición de los aztecas el Estadio El Llano para su adiestramiento. Luego de sacar cálculos de la temperatura media en nuestro país y de la forma en que se iba a disputar el torneo, vale decir, algunas fechas de día y otras de noche, López decidió que el primer entrenamiento que cumplirán mañana los mexicanos, se efectúe a las 10 horas.

¿ESTA MARIA FELIX EN CHILE?

Lo primero que preguntaron los mexicanos al descender del avión que los condujo a nuestro país: ¿Está María Félix en Chile? Creían algunos, que la estrella ídolo de los aztecas se encontraría en nuestro país, pero después fueron informados que en la actualidad está filmando una película en Argentina y que sólo visitó Chile durante cuatro días y que es posible regrese a nuestro país.

"¡Qué lástima dijeron, esperábamos tenerla aquí! Pero no importa. De las chilenas sabemos que están catalogadas como las mujeres más lindas del mundo y que sólo faltan sea conocida su belleza por medio del cine. Nosotros tendremos la suerte, a lo mejor, de conocer a varias.

EL ARQUERO.— ... el arquero del ... del Club Atlas ... los momentos qu... escalinata de Los C... sus tres ma...

BUEN DELANTE... Luna, joven delan... po azteca, perten... "León", durante ... su equipaje en ... Los Cerri...

Primer Campeonato Panamericano de Fútbol

VENTA DE ABONOS

La oficina de venta de abonos para las 10 reuniones del Primer Campeonato Panamericano de Fútbol, atenderá durante toda la semana, desde las 10.30 a 13 horas, por las mañanas, y de 16.30 a 21 por las tardes, en AGUSTINAS 1559.

La entrega de abonos, ya cancelados, se iniciará el Martes a primera hora. Las personas que han efectuado reservas y que aún no han cancelado sus abonos, deben hacerlo antes del próximo Miércoles.

EL TESORER

Gran rodeo oficial en Hospital

15, 16 y 17 de Marzo, organizado por el CLUB DE LEONES DE BUIN a beneficio del CUERPO DE BOMBEROS y OBRAS SOCIALES

GRAN PREMIO "CHAMPIO

RAMADA OFICIAL ATENDIDA POR DAMAS DEL DEPARTAMENTO

Ortiz tenía la carrera asegurada cuando se estrelló

Hubo emoción en la interesante prueba

RAUL JARAS, en su Chevrolet N.o 19, fué el vencedor del Circuito Villa Alemana-Quilpué ayer sobre diez vueltas y un total de 194 kilómetros. El joven piloto de la Universidad Católica empleó el tiempo de 1 hora 41 minutos 14 segundos y 6 décimos en cubrir la distancia, luego de mantenerse siempre en el primer puesto. Faltando 4 kilómetros, Bartolomé Ortiz (N.o 7) se estrelló contra un eucalipto cerca del Tranque "El Recreo" y debió ser hospitalizado con su acompañante, José Politis, en el Hospital de Viña del Mar. Ortiz llevaba a esa altura 38 segundos de ventaja y corría con el triunfo asegurado.

A pesar del escaso número de competidores que intervinieron en este Circuito, la lucha que se entabló desde el comienzo resultó verdaderamente espectacular. Y es que por lo menos esas máquinas —las de Ortiz, Jaras, Fernández, Verdugo, Kovacks y Pérsico— estaban en igualdad de condiciones. Jaras tomó resueltamente la punta a partir de la 2.a vuelta, seguido por Pérsico, Kovacs y Sierra, pero a partir de la 4.a se vió avanzar desde atrás a Ortiz que pasó a ocupar el 1.er puesto en la clasificación general, en forma realmente espectacular. Ya al cumplirse la 7.a vuelta, Ortiz tenía una ventaja de 34 segundos y cuando entró a la 10.a su ventaja aumentó a 38 segundos. Prácticamente, la victoria estaba decidida para "Bartolo", pero la mala suerte pudo otra vez más que él, y en una serie de curvas, cerca del Tranque "El Recreo" se estrelló violentamente y perdió toda opción, quedando en estado muy grave.

Raúl Jaras, manteniéndose siempre primero en la ruta, llegó a la meta con una ventaja de 2 minutos 8 segundos, lo que revela que siempre corrió a un alto promedio. Detrás de él se clasificó el volante porteño Eduardo Kovacs con 1.43.6, luego Pablo Pérsico —toda una revelación— y Tito Fernández, que hizo una carrera bastante sobresaliente.

En resumen, el circuito Quilpué-Villa Alemana prodigó mayores emociones que las que se esperaban de un número reducido de participantes. Todos los volantes prepararon con acuciosidad sus máquinas y ello está demostrado en el hecho de que al cumplirse ocho vueltas del circuito, había en carrera 17 de los 19 coches que partieron. De ellos, es innegable que hubo máquinas muy bien preparadas, como las de Raúl Jaras, Eduardo Kovacs, Tito Fernández, Bartolomé Ortiz y Pablo Pérsico, que bien pudieron en cualquier momento situarse en la vanguardia. De todos modos, la victoria de Jaras significa un galardón más para un volante nuevo, que ya había evidenciado ponderables condiciones, y también una demostración de la mala suerte que persigue a Ortiz, que a 4.000 metros de la meta, era el seguro vencedor.

Cómo ocurrió el accidente

Anoche estuvimos en el Hospital de Viña del Mar junto a Bartolomé Ortiz, que se accidentó cuando tenía la carrera totalmente ganada. Sufrió una contusión en la barbilla, un recio golpe en el tórax y posiblemente fractura en la espalda. El primer diagnóstico no informaba de lesiones internas.

Pese a todo lo sucedido, el crack conservaba su buen humor, y estaba completamente lúcido. Cuando nos acercamos a su lecho, se sonrió y dijo que lo que más deseaba en ese instante era que le trajeran su pijama.

En esos mismos instantes lo visitaron también Raúl Jaras, el ganador de la prueba, Hernán Videla; Alejandro Gálvez, copiloto de Tito Fernández, dirigentes de la Asociación de Volantes, y el personal de la audición automovilística de Radio Nuevo Mundo.

Se encontraba en el hospital la esposa del popular volante, señora Inés Pérez de Ortiz quien lo dirige cuando corre. Nos expresó que ella atribuía el accidente a que el encargado de guiarlo por un sistema especial de señalización se equivocó y al completar la novena vuelta, le exhibió el cartón que indicaba que apurara al máximo en lugar de levantarle el que significaba que se mantuviera tal como iba, por tener asegurado el triunfo. Debido a ello, seguramente, Ortiz se rompió entero en la última vuelta, con las desgraciadas consecuencias expuestas.

Alejandro Gálvez, copiloto de Tito Fernández (coche 9), nos dijo que ellos iban a más o menos 300 metros detrás de Ortiz al ocurrir el accidente. "Fué en una zona de curvas en el sector de tierra y yo creo que el coche perdió la estabilidad y Ortiz no lo pudo controlar hasta estrellarse con un grueso árbol. Lo tomó de frente y la máquina quedó virtualmente destrozada".

Se estima que el golpe más recio lo recibió Ortiz en el tórax, con la dirección.

En cuanto al copiloto, el argentino José Politis, sufrió doble quebradura de la nariz y una contusión en la frente.

TITO FERNANDEZ.— El experimentado volante, que llegó cuarto, con 1 hora 45 minutos y 20 segundos, posa frente a su Ford N.o 9. Como siempre, le puso a su coche el rótulo "LA NACION".

Maltería de Talagante ganó 1—0 en Llay Llay

Por la cuenta mínima venció el Maltería de Talagante al Ferroviario de Llay Llay, en el partido jugado ayer por la tarde en la cancha de este último pueblo. El primer tiempo finalizó empate a 0 y el gol del triunfo en la segunda fracción, lo señaló el delantero Araya. El presidente de la delegación de Talagante nos encarga agradecer las atenciones del señor Manuel Rodríguez, presidente del club Ferroviario.

TAMBIEN HUBO EMOCION EN LAS SERIES Y REPECHAJE

Las series para el Circuito Quilpué-Villa Alemana se iniciaron a las 14.30 horas. Los primeros nueve clasificados entrarían a las finales, mientras que los restantes irían a un repechaje.

Las tres vueltas, tanto en la Serie "A", como en la "B", tuvieron un atrayente desarrollo y permitieron formarse una impresión sobre las posibilidades de hombres y máquinas.

La clasificación en cada serie fué la siguiente:

SERIE "A"

1.o — RAUL JARAS (N.o 19) Chevrolet; 32'4" 8|10
2.o — TITO FERNANDEZ (N.o 9) Ford; 32'17".
3.o — GONZALO SIERRA (N.o 15) Ford; 32'21".
4.o — FRANCISCO CREMER (N.o 17) Ford; 33'7".
5.o — JORGE VERDUGO (N.o 23) Ford; 33'34" 6|10.
6.o — NEMESIO RAVERA (N.o 25) Ford; 33'51" 8|10.
7.o — PEDRO COMAS (N.o 1) Ford; 34'20".
8.o — ABRAHAM HUPERMANN (N.o 13) Ford; 38'20" 2|10.
9.o — RAUL FUENZALIDA (N.o 21) Pontiac; 41'29".

No corrieron en esta serie los coches N.o 5 de "Sinclair Opaline" y N.o 11 de Lorenzo Varoli (hijo). No se clasificaron los coches N.o 3 de Hernán Videla, y N.o 7 de Bartolomé Ortiz.

SERIE "B"

1.o — PABLO PERSICO (N.o 24) Ford; 31'50".
2.o — EDUARDO KOVACS (N.o 4) Ford; 31'59" 6|10
3.o — ENRIQUE PEDRINI (N.o 14) Ford; 32'53".
4.o — EMMANUEL CUGNIET (N.o 12) Ford; 32'57".
5.o — SILVIO MAGGIOLO (N.o 6) Ford; 34'10" 2|10.
6.o — DIEGO ALVAREZ (N.o 26) Ford; 34'54" 6|10.
7.o — TEOBALDO DIAZ (N.o 16) Ford; 34'55".
8.o — LUIS PIZARRO (N.o 20) Chevrolet; 35'58".
9.o — HERNAN MUÑOZ (N.o 8) Dodge; 36'49" 4|10.

No partió en esta serie el coche N.o 10 de Atilio Ziomi. No se clasificaron los coches N.o 2 de Mario Ramírez, y 18, de Ismael González.

REPECHAJE

1.o — BARTOLOME ORTIZ (N.o 7) Ford; 21'23".
2.o — HERNAN VIDELA (N.o 3) Chevrolet; 23'19".
3.o — MARIO RAMIREZ (N.o 2) Ford; 25'.

PROMEDIO

En la prueba final, el promedio del vencedor —Raúl Jaras— fué de 115 kilómetros por hora, para las 10 vueltas.

TORNEO "FUTUROS CRACKS ATLETICOS" PARA LA JUVENTUD

Se encuentra abierta la inscripción, para un torneo atlético organizado y controlado por la Asociación de Santiago.

Los requisitos para participar en este Primer Campeonato denominado "Futuros Cracks Atléticos" son: Ser mayor de 18 años; tener carnet de identidad; pantalón y camisa de sport y un par de zapatillas con clavos, de suela o de goma.

Figuran diversas pruebas para varones y damas, como lanzamiento de la bala, disco, dardo, salto alto, largo y triple.

A los ganadores se les otorgarán medallas y diplomas a los segundos y terceros, diplomas.

Lo importante de este torneo es la participación de gente joven y debemos considerar que este primer campeonato es la iniciación de futuras competencias que tienden a fortalecer las filas de nuestros valores ya consagrados en atletismo.

Las inscripciones se reciben hasta el 30 de marzo en la Secretaría de la Asociación Atlética de Santiago, San Francisco 259, de 17 a 21 horas diariamente.

CLASIFICACION GENERAL

A la final del Circuito Automovilístico Quilpué-Villa Alemana llegaron 19 coches clasificados, luego de dos series y un repechaje.

La partida se dió de acuerdo con los tiempos colocados en esos preliminares y con un intérvalo de 10 segundos entre cada uno. Salieron en el siguiente orden: Pablo Pérsico (N.o 24) en Ford; Eduardo Kovacs (N.o 4) en Ford; Raúl Jaras (N.o 19) en Chevrolet; Tito Fernández (N.o 9) en Ford; Gonzalo Sierra (N.o 15) en Ford; Enrique Pedrini (N.o 14) en Ford; Emmanuel Cugniet (N.o 12) en Ford; Francisco Cremer (N.o 17) en Ford; Jorge Verdugo (N.o 23) en Ford; Silvio Maggiolo (N.o 6) en Ford; Pedro Comas (N.o 1) en Ford; Diego Alvarez (N.o 26) en Ford; Teobaldo Díaz (N.o 16) en Ford; Luis Pizarro (N.o 20) en Chevrolet; Hernán Muñoz (N.o 8) en Dodge; Abraham Kupermann (N.o 13) en Ford; Raúl Fuenzalida (N.o 21) en Pontiac; Bartolomé [illegible] (N.o 7) en Ford, y Hernán Videla (N.o 3) en Chevrolet.

CLASIFICACION GENERAL

1.o — RAUL JARAS (N.o 19) Chevrolet; 1.41.14 6|10.
2.o — EDUARDO KOVACS (N.o 4) Ford; 1.43.6.
3.o — PABLO PERSICO (N.o 24) Ford; 1.44.5.
4.o — TITO FERNANDEZ (N.o 9) Ford; 1.45.20.
5.o — HERNAN VIDELA (N.o 3) Chevrolet; 1.46.45.
6.o — EMMANUEL CUGNIET (N.o 12) Ford; 1.46.51.6
7.o — ENRIQUE PEDRINI (N.o 14) Ford; 1.47.52.4.
8.o — SILVIO MAGGIOLO (N.o 6) Ford; 1.48.35.
9.o — PEDRO COMAS (N.o 1) Ford; 1.53.20.
10.o — TEOBALDO DIAZ (N.o 16) Ford; 1.53.50.

"NO EXIGI MI COCHE A FONDO"

"Creo que corrí bien y con suerte. No exigí mi coche a fondo, ya que siempre tuve la impresión de que sería el vencedor". Así habló a LA NACION Raúl Jaras luego de su brillante triunfo en el Circuito Quilpué Villa Alemana.

"Quiero también que digan que este triunfo se lo dedico a la Universidad Católica, el club de mis afectos".

La mejor vuelta fué también de R. Jaras

La mejor vuelta del Circuito Quilpué-Villa Alemana la cumplió también el vencedor de la prueba, Raúl Jaras y fué la 10.a cuando señaló 9 minutos 40 segundos 6 décimos. El volante porteño que obtuvo la mejor marca fué Eduardo Kovacs con 10 minutos 5 segundos 6 décimos.

INSTITUTO CHILENO-FRANCES DE CULTURA

MIRAFLORES 556 — TELEFONO 30299

APRENDA FRANCES CON EL METODO DIRECTO

CURSOS DE FRANCES Y CONVERSACION

9.30 a 12.30 y 5.30 a 8.30

PROGRESOS RAPIDOS Y SEGUROS

CURSOS-CONFERENCIAS

DE CIVILIZACION FRANCESA

MONTHERLANT y MALRAUX	Lunes 6.30
ACTUALIDADES FRANCESAS	Miércoles 6.30
LITERATURA FRANCESA	Viernes 11.30
LATIN	Lunes 5.30
ARTE DRAMATICO	Lunes 7.30 y Miércoles 7.30

★ TEATRO ★ MUSICA ★ CINE

EN EL INSTITUTO CHILENO-FRANCES

MATRICULA ABIERTA

De lunes a viernes: 10 a 12 y 4 a 8

DISTINGUIDO EN EL VESTIR... DISTINGUIDO EN EL COLEGIO...

Siempre se destaca el niño que viste los famosos trajes FALABELLA

UNIFORMES HECHOS ESPECIALMENTE PARA LOS SIGUIENTES COLEGIOS

Colegio Alemán
The Grange School
Saint George's College
Verbo Divino
Instituto Alonso de Ercilla
San Agustín, de Melipilla
Alliance Francaise
S. S. C. C. Padres Franceses
San Ramón
United States Academy
Kent School
Thomas Morus
Windsor School
San Pedro Nolasco
Pan American College
Grimshaw School
Saint Gabriel's English School
Andrew Carnegie College
Hispano Americano
Academia de Humanidades
Seminario
Saint Rose School
Saint Patrick's

UNIFORMES PARA NIÑITAS

El más completo surtido de camisas, ropa interior, overolls, calcetines, etc..

Falabella
BIEN vestido... BIEN recibido

"Varguitas", periodista panameño

ACOMPAÑA a la delegación de Panamá, el joven cronista del diario "LA NACION", Edmundo Vargas, quien hace dos años, —tiene 16 años de edad, — que es columnista deportivo, dando de preferencia a las actividades del fútbol de su país. Igualmente, el colega "Varguitas" es director técnico de un conjunto infantil que lleva el nombre de Santa Fe (Chesterfield), entidad que recibe una contribución amplia y permanente de don Carlos Eleta, uno de los hombres que más contribuye en el deporte panameño El valor del equipo de los teams juveniles del Santa Fe, es cubierto por el señor Eleta. Según el colega Vargas, el fútbol del Canal se encuentra en pleno período de experiencias, bastándose en el momento con sus propios elementos. El fútbol de Panamá aparece en el 4.o lugar de las preferencias de los aficionados. "Hoy la atención está acaparada en primer término por el béisbol, sea profesional o amateur. En sus espectáculos se ven concurrencias de 20 a 30 mil personas. Luego le sigue el básquetbol y en seguida el pugilismo. Costará trabajo y paciencia para que el fútbol se haga tan popular como entre ustedes", nos dijo Edmundo Vargas. "Con todo, los triunfos en los Juegos del Caribe, las victorias en los Juegos Centro Americanos, y el tercer puesto que se obtuvo en los Juegos Bolivarianos, han servido para mover a la afición de mi país. El viaje y nuestra participación en el Panamericano, donde actuarán tan notables conjuntos, servirá a los muchachos para recoger experiencias y para recibir enseñanzas sencillamente valiosas. A eso hemos venido".

Han sido llamados para ir a Helsinki

En el Bata, de Peñaflor, forman 4 players que han sido llamados a la preselección, que irá a los Juegos Olímpicos de Helsinki:

CARLOS BUSTOS, 21 años, arquero, quien tuvo un buen comportamiento en el partido con la selección nacional;

CARLOS ROJAS, 20 años, half izquierdo, muy nombrado en el fútbol aficionado;

HERNAN MAULEN, 28 años, back y centro half, por quien siempre se ha tenido interés en contratar para clubes profesionales; y

CUSTODIO MORALES, 18 años, el "Benjamín" de la familia grande que es el Bata, quien actúa de interior derecho.

Está en Panamá el mejor field iluminado del mundo

El primer adversario que tendrá Chile en el Panamericano, domina bien la marcación

HABLA OSCAR RENDOLL: "TODOS SOMOS ABSOLUTAMENTE AMATEURS DEL FUTBOL"

¡Pero cómo pasa el tiempo! Si parece que sólo hubiera sido el año pasado cuando Oscar Rendoll colaboró en nuestras páginas deportivas. Y lucía condiciones y preparación. Con Humanidades completas y Bachillerato, en Punta Arenas, porque Rendoll es de la ciudad austral donde jugara con Cremaschi; con título universitario en el Instituto de Educación Física y con la experiencia de entrenador entre universitarios y posteriormente en la Unión Española, tenía base fundada para desempeñar funciones docentes o profesionales. De ahí que aceptara de inmediato un contrato para Panamá. De vuelta a nuestra capital, como entrenador oficial del elenco panameño, tuvimos amable charla de sobremesa en compañía del Dr. Juan Nicosia.

¿—Cómo fué éso del contrato?

—Don Luis Valenzuela, presidente de la Federación de Fútbol de Chile, me llamó un día y me dijo: "Por aquí tengo un pedido de la Federación de Fútbol de Panamá. Necesitan un entrenador competente. Si usted está en condiciones, puede ocupar esa plaza, que yo lo recomendaré". Como no tenía compromisos que me retuvieran en la capital, acepté de inmediato. Y allí me fui sin conocer a nadie. Sin embargo, tenía fe en mi desempeño. Conocía el oficio y, como todo chileno, llevaba en mi interior afán de trotamundos.

—¿Y las condiciones económicas?

—Como entrenador oficial, con una renta de 300 dólares al mes. Me hice cargo del seleccionado de fútbol que obtuvo pronto buen fruto de rendimiento, logrando el título de vicecampeón en los Juegos Bolivarianos, a los que concurrieron Colombia, Venezuela, Curacao, Costa Rica, Guatemala y Panamá. Eso, era ya algo. En 1948, Panamá ocupó el tercer lugar en los mismos Juegos. El año pasado, logró el campeonato en los juegos amateurs del Caribe. Eso motivó su participación en este Panamericano.

—¿Estuvo siempre en funciones permanentes?

—No. A los tres años, después de una labor intensa, me retiré a provincia. Me radiqué en Santiago de Veragua, en compañía de mi esposa, pues allí contraje matrimonio. Trabajé en la Escuela Normal. Luego fui nuevamente llamado a Panamá como entrenador oficial del seleccionado y como profesor de la Escuela de Artes y Oficios.

—¿Cómo está catalogado el fútbol en Panamá?

—Como deporte de clase ínfima. Tal vez sea uno de los pocos países en que ocupe un lugar secundario. Sus partidos se hacen en familia. Ni el público lo ha favorecido como debiera. Lo superan en mucho el báseball, el básquetbol, el box, el atletismo y la mayoría de las ramas deportivas.

—¿No hay relaciones internacionales?

—Escasísimas. Sólo ha visitado la zona el Universitario de Colombia, club de la Liga de aquel país.

—¿Cómo está constituído el fútbol?

—Lo dirige la Federación, que cuenta con cuatro Ligas: Panamá, Colón, Chiriquí y Cocle. Actual campeón es Chiriquí. La Liga de Panamá, que es la más poderosa, tiene seis clubes, siendo los más antiguos el Ancón, con 21 años; el Pacífico, con 16, y el San Francisco, con 14. Le siguen el Ibérico, el Hispano y el Huracán. La competencia se hace en dos ruedas, pero parece se agregará este año, una vuelta más.

—¿Se practica fútbol nocturno?

—Ya lo creo. Y le diré más. Tenemos en Panamá una de las canchas mejor iluminadas del mundo. Así lo certificó en París una comisión de ingenieros que recorrió los principales Estadios de América y Europa.

—¿Conocen sistemas modernos de juego?

—Tengo la satisfacción de decir que fuí yo quien implantó allí el sistema de marcación estricta, lo que dió de inmediato resultado favorable, colocando al fútbol panameño en lugar de equidad respecto al de otros países.

—¿Quiénes intervienen en la selección?

—En cuanto a designar jugadores, sólo el entrenador. Tengo autorización amplia para determinar el plantel. Así asumo responsabilidad total. Así también corren de mi exclusiva cuenta los éxitos como los fracasos del cuadro. Y conste que este sistema jamás ha motivado dificultades con jugadores ni con dirigentes.

—¿Cuánto perciben los jugadores como sueldo?

—Absolutamente nada. Juegan por amor a la casaca. Todo el mundo es estrictamente amateur. Baste decir que hasta el entrenador que habla no percibe un centavo por esta labor.

—¿Conocieron algunos puertos del norte de Chile?

—Mire, usted, y fué una lástima. Por el escasísimo tiempo, Arica, Iquique, Antofagasta, Coquimbo y La Serena, sólo los divisamos de abordo. Y con las ganas que tenía yo de que los panameños conocieran esas prósperas ciudades norteñas de mi patria...

—¿Y quién ganará el campeonato?

—Tres son, a mi juicio, los más fuertes candidatos: Uruguay, Brasil y Chile. También el elenco peruano puede dar más de algún disgusto. Nosotros y México, por mucho que hayamos progresado, no constituiremos gran peligro.

—Y como última pregunta: ¿Qué elenco opondrá usted en el lance debut con Chile, en la tarde del 16?

—Salvo modificaciones imprevistas que puedan ocurrir, jugarían:

Warren
De León Tejada
Pérez Carrillo Sandiford
Rongel Martínez Torres
Jordán De Bello

Alberto Arellano Moraga

PELIGROSO. — Carlos Martínez, teniente de policía de Panamá y centro delantero del seleccionado de fútbol de su país. Es un forward que llamará la atención por la facilidad con que chutea al arco y con los dos pies.

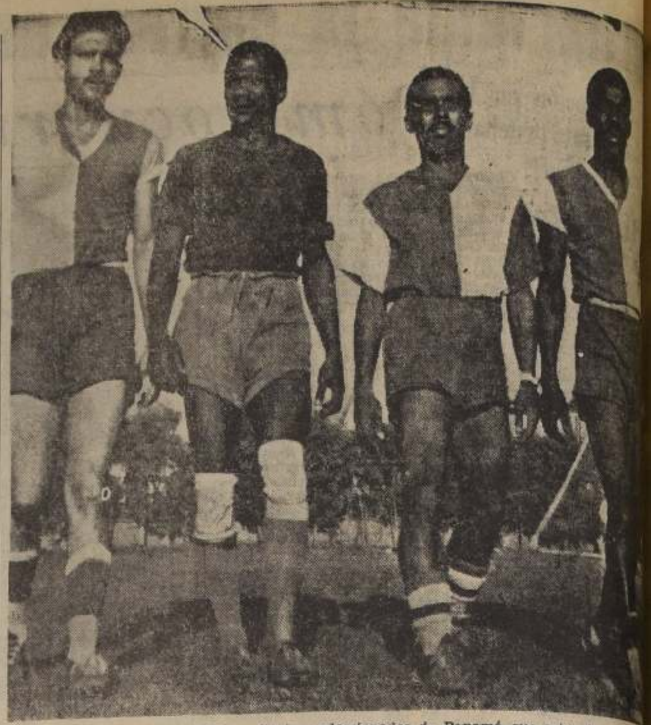

SON ALTOS Y DELGADOS.— Cuatro seleccionados de Panamá que actuarán el do… te a Chile, en la reunión inaugural del Primer Campeonato Panamericano de Fútbo… (zaguero centro), Warren (arquero), De León (zaguero cuidador de wing) y Sandiford … dador de wing). Su entrenador, Oscar Rendoll, chileno, no se hace grandes ilusiones … pecto a la actuación que le cabrá al cuadro en dicho torneo, pero responde del entu… su gente. Estima que el título se lo pueden llevar Brasil, Uruguay o Chile.

Romería a la tumba de D. Joaquín Cabezas

El próximo lunes se cumplirán cuatro años desde el fallecimiento del fundador y primer Director del Instituto de Educación Física y Técnica de la Universidad de Chile, don Joaquín Cabezas. Con tal motivo se ha organizado una romería al cementerio, cuyo punto de partida será la puerta principal del Camposanto.

"Los Conquistadores" eligió directorio

El Club "Los Conquistadores", eligió recientemente su nueva directiva. Esta quedó formada por las siguientes personas: presidente, señor Luis Silva; vicepresidente, señor Hugo Faurez; secretario, señor Alfredo Guevara; prosecretaria, señorita Eva Cáceres; tesorero, señor Armando Rousseau; protesorero, señor René Cáceres, y directores, señores Juan Cisterna, Carlos Huerta y Luis Gutiérrez.

La nueva directiva designó diario oficial a LA NACION.

EL "BASE SOBERANIA" ELIGIO DIRECTORIO . .

El Deportivo Base Soberanía, en reciente reunión general de socios, eligió la siguiente mesa directiva: presidente, señor Guillermo Lewin; vicepresidente, señor Luis San Martín; secretario de actas, señor Marcos Fardella; secretario de prensa, señor Hugo Espos; tesorera, señorita Luisa Contreras; protesorero, señor Pedro Vera; directores, señores Raúl Domínguez, Guillermo Oyarzún y Sergio Sereño.

LOAYZA-CACHETADA INICI… TEMPORADA BOXERIL DE 1…

Las actividades de 1952 del pugilismo profesional, se inician el 21 de este mes con el combate que protagonizarán los cracks de la categoría mediano, el chileno Humberto Loayza y el argentino Kid Cachetada, ambos de singular nombradía en el boxeo rentado.

Cachetada, el guapo pugilista mendocino, vencedor de Senatore, Mario Díaz, Eduardo Laussen y Ricardo Calicchio, viene de cumplir una exitosa campaña en rings peruanos, donde dió cuenta por amplio margen, de Antonio Frontado, crédito de los medianos del Rimac.

Por su parte, Loayza se ha mantenido en constante preparación luego de su categórico triunfo sobre el español Llorente. Antonio Fernández, actual manager del iquiqueño, que acaba de regresar de Lima, formalizó un buen contrato para su pupilo, que deberá cumplir en rings peruanos, luego de su pelea con Cachetada. Por supuesto que sus deseos son los de llegar a Perú con un triunfo sobre Cachetada, por tratarse de uno de los mejores hombres de la categoría.

AMERICA DE EL M… RENOVO SU DIR…

El Deportivo Améri… Monte, ha elegido la … mesa directiva: presid… ñor Amador Huerta … cepresidente, señor J… zo; secretario, señor … Galdames; tesorero, … los Mozuela, y direct… Guillermo Chacón.

La secretaría está … en calle Baquedano … Monte.

HOMENAJE A O'HIGGINS

Hoy, a las 11 horas, la delegación de fútbol de Panamá, rendirá un homenaje al prócer Bernardo O'Higgins, depositando una ofrenda floral, en el monumento de la Alameda.

A este acto concurrirá el Embajador de la República de Panamá, Excmo. señor Carlos Icaza, y miembros de la representación diplomática de ese país. Igualmente, la delegación que preside don Francisco Ditrani, será acompañada en este homenaje por altas autoridades del deporte local, dirigentes de la Federación de Fútbol de Chile, de la Asociación Central de Fútbol de Santiago, y representantes de los clubes profesionales.

VISITARON EL CLUB HIPICO.— Los futbolistas panameños concurrieron ayer por la tarde a la reunión del Club Hípico. El más entusiasta fué Carlos Pérez, quien es propietario y preparador de caballos de fina sangre. En el paseo vió bien a la yegua "Titánica", y dió el dato a sus compañeros. Todos acertaron el dividendo.

HABLARON CON SUS FAMILIARES.— Por intermedio de Radio Nuevo Mundo, los futbolistas panameños conversaron anoche con sus familiares. Cada uno tuvo gratas frases para referirse a su estada en nuestra capital.

ENTRENAMIENTO.— Siguiendo el plan de preparación, el equipo del Canal, "Benjamín" del Panamericano, practicará nuevamente esta tarde en el Estadio Municipal de Providencia, bajo el control del coach Oscar Rendoll. Asimismo, esta noche empezarán las clases teóricas a cargo del entrenador.

SOLO MOSAICOS DE PORCELANA LOTA RESISTEN

a las MANCHAS

al TIEMPO

a los ACIDOS

a los GOLPES

TAURUS Publicidad

Colores:

Blanco - Negro - Azul Verde - Rojo - Habano y variedad jaspeado

Tamaños:

Cuadrados de 8 por 8 cmts. Hexagonales de 10 por 10

Producto de *Cerámica de* LOTA

CICLISTAS...

Casa "STAR CICLES"

SAN PABLO 2895 • *Teléfono 96432*

PUÑOS PARA MOTO, el par a ..	$ 45.—
PIÑONES triples, italianos	219.—
CADENAS ITALIANAS, cambio ..	189.—
CORREAS con hebilla, "Lapize" ..	39.—
SILLIN de media pista	390.—
TUBOS, de 25 y 28 mm., acero importado	85.—
MARIPOSAS ITALIANAS, de aluminio, el juego ...	59.—
PORTAPAQUETES extrafirmes, esmaltados, aluminio	95.—
PEDALES ITALIANOS "Legnano", el par, a	390.—
MAZAS TORPEDO, completas, "Husqvarna"	615.—
MORRAL lona, color azul y café, reforzado, c/u. ...	105.—
EJE PERFORADO Y CUBETAS, francés, juego a	210.—
PIÑONES FIJOS, acero sementado, europeos, c.u. ..	35.—
ZAPATILLAS ciclista, tipo argentino, par a	290.—
JUEGO DE VOLANTE, belga, completo	430.—

GRAN SURTIDO EN PEDALES ITALIANOS Y FRENOS DE ALUMINIO

DISTRIBUIDORES DE REPUESTOS "CENTENARIO"

Reembolsos rápidos a provincias

Descuentos especiales a comerciantes

INSTITUTO COMERCIAL

THOMAS JEFFERSO…

LICEOS DIURNOS Y VESPERTINOS

ENSEÑANZA GRATUITA — PREPARATORIAS — HUMANIDADES COMPLET…

CURSOS ESPECIALES: Economía Doméstica, Telar y Modas, Secretaria

Matrícula e informaciones: VERGARA 167

UD. LO VE
LO PRUEBA
Y SE LO LLEVA

TRAJES DE MEDIDA MODERNA

Se entregan en pocas horas

TRAJES SASTRE

MEDIDA MODERNA . $ 2.950.-

Y DESDE . . $ 1.495.-

Trajes de medida moderna

REUNE TODOS LOS ATRIBUTOS DE LA MEDIDA FINA

TRAJES DE MEDIDA MODERNA, ... $ 2.695.-

TRAJES DE MEDIDA MODERNA, PARA JOVENES, ... $ 1.395.-

TRAJES PARA NIÑOS, MEDIDA MODERNA, $ 895.-

CREDITOS RELAMPAGOS PARA USTED Y TODA SU FAMILIA, A SOLA FIRMA

ENRIQUE *Guendelma…*

SAN DIEGO 22…

(DONDE HACE RINCON)

Olimpíada Escolar Nacional organiza el Internado

El Internado Nacional Barros Arana, que el 20 de mayo próximo celebra su primer cincuentenario, está preparando, con ese motivo, como parte importante de su variado programa de festejos, una Olimpíada Escolar Nacional, debidamente fiscalizada por la Asociación Escolar de Deportes de Santiago.

Esta Olimpíada comprenderá, en principio, los siguientes deportes: fútbol, básquetbol, atletismo, natación y, posiblemente, tenis. A esta interesante competencia invitará a los principales establecimientos educacionales del país, delegaciones que se hospedarán en el Internado, y también de la capital. Valiosos estímulos, obsequiados por el plantel que celebra su cincuentenario, servirán para premiar a los vencedores.

Los chilenos descansaron ayer: todos están muy bien

LOS FUTBOLISTAS chilenos salieron ayer poco después del almuerzo, de la concentración de la Escuela de Carabineros. La Comisión de Equipo les dió permiso hasta las 20 horas, en que todos se recogieron. Los players pudieron llegar así hasta sus hogares, estar junto a los suyos, y reintegrarse luego a la concentración, desde donde ya no volverán a salir hasta pasado, por lo menos, 15 días.

TODOS los seleccionados están en perfectas condiciones físicas. Eso es lo que comprobó LA NACION. La disciplina siempre ha sido rígida y no ha habido necesidad de tomar medidas. Los rumores propalados por quienes siempre quieren hacer daño, en el sentido de que los players "habían farreado" o "se habían arrancado" son falsos. Todos, sin excepción, están deseosos de defender bien a Chile en el próximo Panamericano, y por cierto que su moral es alta.

LINEA DELANTERA.— El sábado en la mañana entrenó Luis Tirado, el "coach" de los chilenos, a la línea delantera, con combinaciones y remates que llamaron la atención de los panameños que presenciaron el práctice. Por la alineación que allí se le dió a la ofensiva y por lo bien que se vió a Cremaschi y Díaz, se cree que Tirado se decidirá por esa ala izquierda. Al centro seguiría René Meléndez y en el ala derecha estarían Enrique Hormazábal y Andrés Prieto. Atrás, la defensa se ha visto muy bien. Carlos Rojas tendrá que subir un par de kilos, ya que él afirma que con 78 juega mejor. Se presume que los otros halves serán Adelmo Yori y Ramiro Cortéz y que más atrás estarán Arturo Farías y Fernando Roldán. En lo que se refiere a los arqueros no se ha resuelto nada, porque tanto Sergio Livingstone como Hernán Fernández se han visto bastante bien

CREMASCHI, RESFRIADO.— En las últimas horas de anoche se nos comunicó que Atilio Cremaschi estaba un poco resfriado, pero que ello no tenía mayor importancia.

ENTRETENCIONES.— Los jugadores chilenos concurrieron el sábado en la noche al Carnaval en el Hielo. Para hoy y días sucesivos recibirán la visita de artistas, en programas especialmente preparados por diversas radioemisoras. Dos veces a la semana podrán ver a sus parientes y la entrada para el público estará totalmente suspendida.

ENTRENADORES PANAMEÑOS.— La delegación de Panamá trae a dos "coachs" que desean seguir el curso de entrenadores que está dictando Luis Tirado. Ingresarán a la concentración el lunes 17. Ellos son Oscar Rendoll y Temístocles Molina.

MUÑOZ.— Le ha hecho bien la concentración al ídolo de los albos, pues está mejor que en los últimos partidos del campeonato oficial. En cualquier momento puede integrar el seleccionado.

ROJAS.— Lentísimo se vió en la revancha con Calí; pero bien sabemos que es un defensa de calidad y con mucho corazón.

PALESTINO ASPIRA A ACTUAR EN EL ASCENSO DEL FUTBOL PROFESIONAL

Ya finalizada la competencia oficial de la División de Honor Amateur, la mayoría de los cuadros que intervinieron, en este torneo anual comienzan a prepararse con miras a competir, la próxima temporada, en el torneo de Ascenso que este año, según sabemos, será una realidad, puesto que desde hace mucho tiempo que numerosos clubes de la capital y de localidades vecinas, han aguardado con paciencia que los dirigentes del fútbol profesional se aboquen en definitiva a este problema que, seguramente, dará mayor impulso al fútbol nacional debido al mayor interés que provocarán las competencias, por cuanto habrá doce elencos que defenderán sus posiciones en su afán de evitar el descenso, y los otros ocho cuadros en procura de titularse campeón de su serie para así ocupar la plaza que dejará el último equipo profesional.

Se sabe que el problema del Ascenso y Descenso aún no están finiquitado; sin embargo, es un hecho la entrada de 8 equipos amateurs, los cuales serán previamente calificados para su ingreso. De más estaría decir que las ocho plazas las ocuparán los cuadros más calificados, los que exhiban mayores méritos; pero también es del caso considerar el aporte material de instituciones de gran solvencia, y que están en situación de proporcionar todos los elementos más imprescindibles para el mejor desarrollo de nuestro fútbol.

Tenemos el caso del Club Palestino, fuerte y antigua institución de colonia, que se halla dispuesta a ingresar a la División de Ascenso, para lo cual tiene en carpeta un extenso programa a desarrollar, entre otros, la construcción del Estadio en Avenida Apoquindo, cuyo terreno tiene un valor de ocho millones de pesos. Para la construcción misma, el Palestino cuenta ya con cinco millones de pesos en acciones ya pagadas, aparte de la grandiosa y cómoda sede social que compró en cinco millones de pesos en calle Santo Domingo 673. Cuenta esta institución, además, con una cancha de tenis ubicada en Avenida Einstein. Para los efectos de formar el primer cuadro con que entrará a competir en la División de Ascenso, el Club Palestino está en conversaciones para contratar a jugadores argentinos de jerarquía, entre los que se hallan Simes y Sued, de Racing.

El Palestino, según fuimos informados en la sesión-comida que ofreció el presidente de la institución señor Amador Yarur, espera, ante todo, el pronunciamiento de la División de Honor en el sentido de conocer luego los nombres de las instituciones que integrarán el Ascenso, para así acelerar las gestiones en orden a formar el equipo que defenderá sus colores en esta competencia.

DON PEDRO MARCHANT, PRESIDE AL "BIMAR"

En reciente reunión general de socios, el Deportivo Bimar eligió la siguiente mesa directiva: presidente, señor Pedro Marchant; secretario, señor Manuel Córdova; tesorero, señor Sergio Valenzuela; directores, señores Segundo Bravo, Armando Pérez y Eduardo Henríquez.

Mañana jugará en el Estadio de Recoleta el "General Las Heras"

En el Estadio Recoleta actuará nuevamente mañana el equipo de fútbol argentino, General Las Heras, campeón de Los Barrios de Mendoza, que enfrentará esta vez en un match de revancha al seleccionado de la Feria Municipal que en su primer encuentro perdió por la cuenta mínima. El programa elaborado para esta reunión es el siguiente:

14 horas, Tomateros con Carniceros (competencia interna Feria Municipal, segundos elencos).

15.30 horas, Tercero Zona Municipal con Unión Bezanilla (primeros).

16.30 horas, Carniceros con Tomateros (primeros).

17.30 horas, Atlético General Las Heras con Feria Municipal.

El equipo argentino en los últimos partidos, venció al Club Lastarria por 5-1, y luego al Población Delicias por 3-1.

UNIFORMES
pero distintos!

Sus
COLEGIALES

vestirán con gusto los Uniformes escolares de A la Ville de Nice, porque su línea y corte se adaptan personalmente a su silueta.
¡Son uniformes . . . pero distintos!
Camisas, corbatas, cinturones, calcetines y en general

ARTICULOS DE VESTIR PARA JOVENES Y NIÑOS

en todos precios y calidades

Consulte Créditos

SASTRERIA
Á LA VILLE DE NICE
AHUMADA esq. HUERFANOS

TAURUS Publicidad

¡PARTIERON! — En una línea partieron los botes de ocho remos de Uruguay, Argentina, Chile, Brasil y Perú. En los primeros trescientos metros los chilenos mantuvieron la punta, pero luego empezaron a defeccionar en forma inesperada hasta finalizar últimos en medio de la más grande decepción deportiva de los últimos tiempos. No fué el mismo equipo que se clasificó vicecampeón panamericano el año pasado, pero de todos modos nadie imaginó que el "Centenario", que representó ahora a Chile, pudiera defraudar tanto y echar por tierra todo lo ganado.

BIEN, LOS CHILENOS.— En la regata de cuatro remos largos sin timonel, los chilenos tuvieron su mejor actuación, compitiendo frente a los imbatibles "rosarinos", de Argentina y al equipo paulista de Brasil. En el grabado, puede verse al bote chileno en último lugar. Por el centro los argentinos y en primer término los brasileños. Pero a medida que los metros se fueron matando el cuerpo, los chilenos descontaron ventajas y se colocaron a la par con los argentinos hasta finalizar en segundo lugar, superando a Brasil.

LO QUE LES PASO A LOS CHILENOS EN EL SUDAMERICANO DE REMO

Los que pueden ir a Helsinki

"Habíamos acariciado —dice el presidente del Remo, señor Labra— el anhelo de que el remo chileno estuviera representado en la próxima Olimpíada de Helsinki, porque es lógico que el más popular de los deportes acuáticos y reconocido como el más completo de los deportes, estuviera en el escenario olímpico como enseña de un país marítimo, lacustre y fluvial, como lo es Chile por excelencia. Desgraciadamente, los resultados obtenidos no le dan ese derecho y hay que reconocerlo.

Sería, sin duda, un premio, llevar al singlista Carlos Andueza, que es una promesa internacional para Chile, pero debo destacar, también, que el cuatro sin timonel, con el cambio de un sólo hombre e inscribiéndolo en la prueba de "4" con timonel, mejoraría sus posibilidades y tendría una actuación digna, además de la experiencia que se recogería.

No obstante los resultados obtenidos, Chile puede armar un "4" con timonel fuerte y técnico y su reserva sería el propio Andueza, o sea, que una representación total de siete hombres significaría una poderosa inyección para el remo nacional, después del enorme esfuerzo realizado para llevar a efecto el 2.o Campeonato Sudamericano de Remo, en Valdivia."

VARIOS DE LOS MEJORES ELEMENTOS ESTUVIERON DE ESPECTADORES...

INFORME OFICIAL DE LA FEDERACION

TODA la realidad de lo ocurrido a Chile en el reciente Campeonato Sudamericano de Remo, efectuado en Valdivia, el domingo antepasado, queda en claro con el interesante, completo y largo informe, que la Federación Chilena de Remo Amateur ha presentado al Consejo Nacional de Deportes y al Comité Olímpico de Chile.

Los principales acápites de ese informe quedan resumidos como sigue:

"Mucho costó traer al país los botes que se utilizaron en el campeonato, material que llegó a Chile sólo tres meses antes del Campeonato. Por tal motivo el período de adaptación de nuestros remeros fué insuficiente en forma muy principal en los tipos de single y doble-scull y de dos remos largos sin timonel, embarcaciones en las que los remeros chilenos nunca antes corrieron, haciéndolo por primera vez en este certamen."

"Digna de destacarse es la actuación del singlista chileno Carlos Andueza, que sufrió la rotura de 25 cms., más o menos, del remo de estribor, unos doscientos metros antes de la meta. En la regata de 4 remos largos sin timonel, Chile obtuvo un enaltecedor puesto, aventajando a Brasil y Uruguay y clasificándose en segundo puesto inmediatamente después de Argentina. Prácticamente con un singlista y con sus dos tripulaciones de 4 remos, una sin y la otra con timonel, Chile logró una buena actuación."

"Lo que ha desilusionado es la defección del bote de ocho remos, tipo de embarcación en que Chile, en 1948, en Montevideo, demostró capacidad y que la ratificó, con creces, en los últimos Juegos Deportivos Panamericanos verificados en Buenos Aires, el año pasado."

Hasta antes de correr esta prueba, la más importante, Chile estaba en condiciones muy parejas en el puntaje con Brasil y Uruguay. Si nuestro "8" hubiera ganado, hoy seríamos vicecampeones sudamericanos de remo, pues en el puntaje general habríamos superado a los dos países citados. En todo caso, un segundo o tercer puestos en ese bote de ocho remos, nos habría valido un tercer lugar en el puntaje general y nuestra colocación habría sido enaltecedora. Debo, pues, explicar a usted desnudamente, en el lenguaje del deporte franco, lo que ocurrió.

La base del buen éxito en remo, señor presidente, reside en el grado de conjunto que tenga una tripulación. No hay un estilo mejor que otro. Unas tripulaciones pueden remar mejor que otras, sin duda, pero ello se debe exclusivamente, al período de entrenamiento en conjunto que tengan. Este año, fué imposible juntar a los mismos remeros chilenos que integraron el ocho que el año pasado se clasificó vicecampeón panamericano y que estuvo a punto de vencer a Argentina.

"Reunida la Federación después del torneo nacional acordó entregar su representación a Poelhmann y Rudolph, pareja de renombre internacional para que acrecentara su entrenamiento y defendiera a Chile en el bote de dos remos largos con timonel. Tenían por delante más de 30 días para entrenar. Desgraciadamente Poelhman se resintió de un brazo y se le recetaron 6 meses de descanso. Fué imposible encontrar un remero que hiciera pareja con Rudolph.

Fué, pues, necesario entregar la representación al binomio Schoewing-Wangner, dos muchachos de 21 años y 85 kilos de peso, que llegaron terceros, como era lógico. La pareja Rudolph-Poelhmann, bien entrenados, habría sido imbatible.

"En cuanto a la formación del bote de "ocho remos", la Federación no pudo desestimar la opinión autorizada del presidente de la Asociación de Boga de Valdivia, señor Carlos Freese, ex remero internacional y conocedor del ambiente valdiviano. Agregó que ninguna tripulación podría llegar al campeonato con mayor entrenamiento de conjunto que la del "Centenario", pues no era posible que los porteños se radicaran en Valdivia antes del 15 de febrero, como ocurrió, en realidad. Coincidió con esa opinión el entrenador, señor Karl Bruckner. Los remeros, todos obreros, fueron concentrados obteniéndoseles permiso en sus ocupaciones. En la última semana, 4 remeros sufrieron una fuerte furunculosis, uno de ellos con antrax, precisamente el stroke.

"No es posible juntar por más de 30 días a los remeros porteños y valdivianos, pues en sus ocupaciones no les dan permiso para ausencias tan prolongadas. Los extranjeros reman años de años. Treinta días de entrenamiento de conjunto, no es nada. Por otra parte, en Valdivia, por las lluvias permanentes, los entrenamientos nunca son de más de 90 días en el año. De esos 90 días, las principales figuras del "Phoenix", señor Presidente, apenas entrenarían en total un mes. Fué así como el día de las regatas, elementos de gran físico y experiencia, por esas dificultades internas que no fué posible superar, estaban de espectadores de las pruebas, en lugar de estar defendiendo los colores chilenos en los botes. Realizamos, pues, el campeonato con lo que teníamos. No se pueden improvisar remeros. Es un deporte difícil y sacrificado."

ESTA BIEN

LA noticia comunicada por la Federación de Fútbol de Chile, que será el equipo del Naval de Talcahuano, reforzado, quien defenderá el prestigio del fútbol amateur nacional en la Olimpíada de Helsinki, ha producido onda satisfacción en todos los círculos allegados al popular deporte. Es que Naval de Talcahuano, flamante campeón regional del sur, efectuó una campaña en 1951, llena de méritos, la que culminó con una jira por la zona austral, que finalizó en calidad de invicto. Quienes han visitado las canchas de Talcahuano y Concepción, concuerdan con que el equipo de los miembros de la Marina, es superior a varios de los teams que actúan en el campeonato de la Asociación Central de Fútbol profesional.

Jugadores y entrenadores de la capital han estado de acuerdo en esta apreciación, y dada la campaña conocida por los aficionados de todo el país, debemos estar seguros en que este equipo amateur del Naval, es muy capaz de defender con buen éxito el prestigio del fútbol chileno en Helsinki. Cobra mayor importancia y la hace acreedora al aplauso de los futbolistas amateurs, esta medida tomada por la Federación, al encargar a un equipo, la misión de llevar la representación de nuestro fútbol a Finlandia, pues, es la primera vez, y con mucho criterio, que no se hace una selección nacional y, en cambio, se toma a un team ya ensamblado, y que se conoce a fondo. Indudablemente que debe producir mejor actuación un excelente equipo, que viene jugando desde hace un buen tiempo junto, que un seleccionado formado de la noche a la mañana, máxime, cuando se trata de un cuadro de la capacidad indiscutida como el Naval. Ahora, sólo resta desear mucho éxito al campeón del regional en Helsinki, pues, si así sucede, habrá dejado en pie aquello de que no hay mejor selección, que la formada a base de un equipo. Amigos del Naval: esta vez les ha tocado a ustedes. Mañana la responsabilidad puede llevársela otro club campeón. A dejar, entonces, expedito el camino para que esta medida se transforme en norma.—MAECO.

EN UNA PRUEBA DE REGULARIDAD GANO SENADOR ESTEBANEZ

Senador Estébanez y Daniel Etchevers se clasificaron vencedores en la prueba automovilística de regularidad corrida entre Chillán y Las Termas y en la que participaron 14 competidores.

En segundo término se clasificó Galvarino Vargas; 3.o Jorge Friedl; 4.o Oscar Huguel; 5.o David Estébanez, 6.o Los Dos Mosqueteros.

Los vencedores representaron al Deportivo Cóndor de Chillán.

ELIGIO DIRECTORIO EL RACING JUNIORS

El nuevo directorio del Racing Juniors, lo integran las siguientes personas: presidente, señor Juan Vera; vicepresidente, señor Ramón Jerez; secretario, señor José Lara; prosecretario, señor Roberto Salvatierra; tesorero, señor Osvaldo Vergara; protesorero, señor Luis Fernández; directores, señores Héctor Poblete, José Avila y Jorge Córdova.

La sede social de esta entidad funciona en Grumete Bustos 41.

NUEVA DIRECTIVA DEL DEPORTIVO BRITANIA

El Deportivo Britania eligió su nueva Directiva para el presente año. Esta quedó integrada por las siguientes personas:

Presidente, señor Edmundo Pizarro; secretaria, señorita Manuela Bakovic; tesorero, señor Mario Bravo; director técnico, señor Pedro Retamales; director de cancha, señor Raúl Pardo, y concertador de partidos, señor Fernando Rocco.

La dirección de este club es calle José Besa 276, teléfono 95885.

Pugilistas del Famae vencen en S. Bernardo

En el Estadio San Carlos de San Bernardo se efectuó anteayer, una velada boxeril, en la que intervinieron aficionados del Deportivo Famae y Maestranza Central, de esa localidad.

De las 8 peleas, el Famae obtuvo 6 triunfos, 1 empate y 1 derrota. Las victorias: Manuel Peralta a Volney Vásquez; Manuel Baeza a Voltaire Vásquez; Luis Contreras por K. O. a Aldo Valenzuela; Guillermo López por K. O. a Mario Medena; Rolando Espindola por K. O. a José Rebeco y César Sepúlveda a Alfredo Donoso; Jorge Valdés empató con Domingo Zamorano y Oliverio Silva perdió frente a Luis Salinas.

CLUB DE BASQUETBOL "UNION SEMINARIO"

El primer directorio del Club de Básquetbol "Unión Seminario", ha quedado integrado como sigue:

Presidente, señor Gustave Rivero; vicepresidente, señor César Berríos; secretario, señor Oscar Henríquez; prosecretaria, señora Alicia Eades; tesorero, señor Dolores Espinoza; protesorero, señor Julio Sepúlveda; directores, señores Ebello Romero y Alfonso Carrasco. La secretaría está ubicada en Avenida Seminario 473.

CASA STA. LUCIA
CARMEN 2096
Fono 52429

¡¡COMPARE PRECIOS!!

LLANTAS aluminio, suizas, para tubulares	$ 380.—
LLANTAS aluminio, suizas, angostas, para neumático	350.—
CADENAS italianas, para cambios	190.—
PEDALES de carretera, franceses, Automoto	260.—
CORREAS con hebillas francesas, "Lapize"	40.—
JUEGOS DE FRENOS "Universal", italianos	680.—
RAYOS trefilados, italianos, ciento	360.—
PEDALES "FON", italianos, de aluminio, el par	300.—
JUEGO DE LUZ, dinamo moderna, farol, delantero, de aluminio, grande, y luz trasera	420.—
PUNTILLAS "Cristhope", el par, a	78.—
NEUMATICOS Michelin y Continental ... 270.—	280.—
CAMBIOS Simplex, 4 coronas	600.—
JUEGO dirección, importados	120.—
CADENAS Coventry	115.—
MAZAS F. B. italianas, juego	650.—
RAYOS importados, el ciento	220.—
CAMARAS "Michelin"	110.—

PARA DESPACHOS RAPIDOS A PROVINCIAS, MANDAR CHEQUE, VALE VISTA O GIRO.
DESCUENTOS ESPECIALES A COMERCIANTES
CARMEN 2096
FONO 52429
Micros Recoleta — Portugal — Carmen, a la puerta

Privilegiado con la mejor Movilización de Santiago!

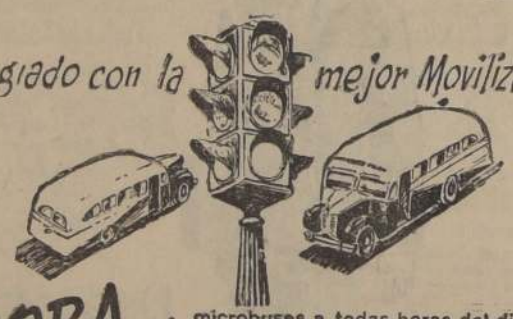

AHORA... microbuses a todas horas del día y de la noche
MAS ADELANTE... el Ferrocarril Subterráneo que atravesará a la capital

LOTEO
LA PALMILLA
siempre con movilización moderna a la puerta, está en independencia, inmediato a la Municipalidad
En tiempo record se vendió el Primer Sector ahora se ofrece el SEGUNDO

SIN PIE
SIN COMISION
SOLO CON $ 750 MENSUALES

Atención permanente en el terreno, incluso domingos y festivos, y diariamente en

EMPRESA CONSTRUCTORA LAS CONDES
MAC IVER 142 - Entrepiso - Of. 105

* Si es empleado particular basta su firma para que le vendamos un sitio inmediatamente

Sastrería PORTUGUÉS
CONTRIBUYE A CONMEMORAR EL
1er. CAMPEONATO PANAMERICANO de Futbol

RECUERDO IMPERECEDERO DE LA MAS GRANDIOSA JORNADA DEPORTIVA PANAMERICANA.
Bascuñán 54
"Ud. ENTRA...COMPRA, Y SALE CON PLATA!"

SU HIJO APROVECHARA MAS, CON BUENOS UTILES DE COLEGIALES

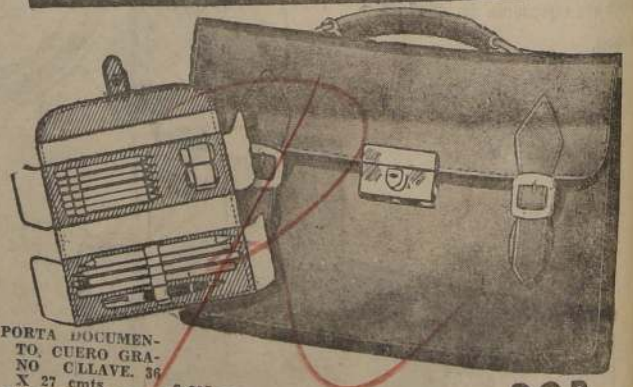

PORTA DOCUMENTO, CUERO GRANO CLLAVE. 36 X 27 cmts.	$ 305.—
ESTUCHE DE CUERO	80.—
PLUMA FUENTE CON LAPIZ AUTOMATICO COMBINADO	120.—
6 LAPICES COLOR, FINOS	23.—
GOMA FABER	8.—
SACAPUNTA BAKELITA	16.—
LAPIZ BICOLOR	10.—
3 LAPICES BUENOS	12.20
SECANTE, LIBRETA,	10.—
CALENDARIO HORARIO.	
	$ 584.20

POR TODO $ 530.-

IMPRENTA LIBRERIA COLON
COMPAÑIA 1007 STGO.
REEMBOLSOS

...UB DE SANTA CRUZ ...GIO DIRECTORIO

...Deportivo Rafael Casanovas, ...a localidad de Santa Cruz, eli... mesa directiva y quedó forma... ...: presidente, señor Arturo ...; vicepresidente, señor Car...; secretario, señor Ramón Sainz; prosecretario, señor Jaime ...; tesorera, señora Ana Pe...; protesorero, señor Guillermo ...eno; directores, señores Jorge ...by, Erasmo Villanueva y He...rio Núñez.

La Voz del Público

OPINION DE UN AFICIONADO SOBRE FORMACION DEL EQUIPO NACIONAL

"Señor Jefe de Deportes: Según mi modesta opinión, la formación del seleccionado que nos defenderá en el Panamericano de fútbol, debe ser la siguiente: equipo "A": Livingstone; Farías y Beperet; Yori, Rojas y Cortés; Hormazábal, Prieto, Lorca, Muñoz y López. Equipo "B": Fernández; Wirth y Roldán; Negri Sáez y Carvallo; Carrasco, Cremaschi, Meléndez, Tello y Díaz.

Además, creo que fué un error dejar fuera a Valentín Beperet. Se olvidaron el Sr. Tirado y la Comisión Seleccionadora que el player de la Unión Española, está por encima de Roldán y Campos.— Firmado: **Carnet 3283966, Santiago.**

EL FUTBOL INFANTIL NOMBRA AUTORIDADES

La Sección Infantil de la Asociación Santiago de Fútbol, se reunirá mañana, a las 20 horas, en su local de calle Santo Domingo, para conocer las siguientes materias: memoria correspondiente al período 1951-1952; elección de directorio para 1952-1953; y nombramiento de comisiones.

Las cosas son así

CHICO Véjar, he aquí un nombre que ha concitado últimamente la atención de los aficionados chilenos. Es un pugilista norteamericano, de padres chilenos, que ya está brillando con relieves propios en un firmamento de suyo difícil. Moreno, enjuto, de recio perfil, características propias de nuestra raza, se ha venido destacando con regularidad en las noticias del cable. Luego de una serie de victorias, la mayoría por la vía más expedita, sufrió su primer contraste a manos de Kiddie Compo, no sin antes presentarle dura batalla, tanto que uno de los jueces le asignó mayor puntaje. Se pensó que esta defección podría ser el punto de partida de una prematura declinación, cosa a la que Chico dió un mentis rotundo en posteriores combates. Ha seguido avanzando en forma segura hacia la consagración definitiva, y no disimula su optimismo de obtener una chance frente al moreno Kid Gavilán, actual campeón del mundo de los welters.

Aún no se le considera a la altura de Gil Turner o Bill Goshave, por ejemplo, pero sí que puede colocársele pronto a igual nivel.

Su arma principal es su violenta pegada. Con ella ha dado dramáticos vuelcos a sus combates, trayendo esto a colación otra de sus características; su extraordinario poder de reacción. Es frecuente advertir que luego de ser derribado en las primeras vueltas, reacciona para adjudicarse la victoria en los últimos saltos. Naturalmente, no podemos menos que observarlo con cierta reserva por esas caídas ya anotadas. Un boxeador que cae con alguna frecuencia, indica a las claras que es permeable al castigo y, por lo mismo, está expuesto a sufrir contrastes inesperados.

Los servicios noticiosos nos hablan también de su inclinación por el arte dramático. Ha actuado en televisión, no sólo en su condición de boxeador, sino también animando algún programa de teatro. De modo que no sería extraño que del característico ambiente con olor a resina y embrocación, se trasladara al tablado, teniendo un decorado escenario por ring.

EL boxeo es un deporte peligroso. Es un atentado contra la salud de los que lo practican. Es un asesinato legalizado, dice un connotado médico de los Estados Unidos. Estas y otras consideraciones destacan últimamente las informaciones del cable. Parlamentarios de Bélgica y Gran Bretaña piden su prohibición. Incluso, personas ajenas a toda actividad deportiva, elevan clamorosas voces de protesta en contra del viril deporte.

Hay un detalle que no deja de ser curioso y que no puede haber pasado inadvertido a los entendidos. Es el hecho de que actualmente el boxeador que sube a un ring tiene muchísimas menos posibilidades de sufrir un accidente que sus colegas de años atrás. Guantes protectores; examen médico; oxígeno, a veces; un árbitro con instrucciones de detener el combate que sea demasiado desigual, etc., garantías todas éstas con que no contaban los sufridos pugilistas de antaño. Sin embargo, han arreciado los accidentes y, por ende, los ataques y protestas. ¿Es que nuestros abuelos eran más fuertes? ¿Es dable presumir que al paso que nuestra civilización ha avanzado con caracteres inusitados, el vigor de nuestra raza decae en parecida proporción? No. Creemos que no. Se nos ocurre que no está ahí el quid del asunto. La diferencia, nos parece, está en la distinta disposición con que el público aprecia los combates. Poco a poco ha ido evolucionando el espectador del box. El que antes se solazaba con un hábil esquive o con un bonito side-tep, goza ahora viendo a fieros "fighters" que, cabeza con cabeza, se lanzan golpes de todos los ángulos, sin preocuparse del quite o del paso al lado. Nunca podrá dilucidarse en forma satisfactoria el problema de si un buen boxeador debe ganar a un buen peleador o viceversa; pero lo que sí se puede asegurar, es que un peleador, agresivo y violento, debe obtener más entradas que un boxeador de estilo clásico, porque el público y, por consiguiente, los promotores, lo prefieren.

Negar la importancia del deporte en la vida de los individuos, constituye una aberración incalificable. La cultura física, en todas sus formas, es una evidente protección para la salud de los niños, jóvenes y adultos.

El box, deporte recio y violento, no está, naturalmente, al alcance de todos los organismos. Pero de ahí a pretender suprimirlo de una plumada, hay un mundo de diferencia. Su extraordinaria intensidad, su latente dramatismo, su honrosa tradición, están por encima de sus detractores. Aún creemos que el rudo deporte continuará fuera del alcance de la pacatería de algunos y que al margen de guerras, miserias y calamidades —que eso sí debían preocupar mucho más—, seguiremos vibrando ante un buen pugilista en acción.

DIRIGEN FUTBOL DE LOS BARRIOS.— Los cinco dirigentes del Campeonato de Fútbol de los Barrios, que auspicia el diario LA NACION, más el presidente de la delegación del General Las Heras, de Mendoza, señor Miguel Salazar. Figuran en el grabado de izquierda a derecha, señores Valentín Campos, presidente de Los Barrios; J. Santelices, Inspector Municipal de la comuna de Maipú; Miguel Salazar; Hernán Moreno; Juan Giani, director del General Las Heras, y Enrique Gutiérrez, director del campeonato.

SE EFECTUARON 6 PARTIDOS POR EL TORNEO "LA NACION"

Otra etapa del Campeonato de Fútbol Provincial de los Barrios, que auspicia el diario LA NACION, se cumplió ayer en las canchas del Estadio Popular Santiago Morning. Los resultados habidos ayer fueron los que indicamos en seguida:

Tigres de Barrancas venció 1-0 al Juventud Las Rejas; Dos Américas ganó 5-2 al Javiera Carrera; Francisco Hormazábal por 2-0 al Población Ecuador; Población Velásquez por 2-0 al Hernán Moreno; Alpatacal ganó 3-1 al Población Carrera y Pizarreño superó por 4-3 al 20 de Enero.

POR CIERRE

...Definitivo!

LA CONOCIDA CASA

"LA URUGUAYA"

LIQUIDA TOTALMENTE

SOMBREROS "CASTOR", con ribetes y forro . . $ 149.—
SOMBREROS "FIELTRO", colores de moda .. .. $ 249.—
SOMBREROS "CANADIAN" extra .. .. .. $ 498.—
CAMISAS, fina popelina .. .. $ 198.—
CAMISAS de seda y puntillé sport .. .. $ 258.—
CAMISAS tipo NYLON, colores de moda .. .. $ 398.—

E INFINIDAD DE ARTICULOS PARA CABALLEROS

COMPRE PARA AHORA Y PARA GUARDAR... VISITENOS

SAN DIEGO 1188

¡Cuidado!...

Si es por las maletas, no se preocupe, porque son fabricadas en

CUERO IMPLATEX,

que resiste airosamente todos los maltratos y toda clase de factores destructivos como el sol fuerte, el fuego, el frio, los ácidos y, sobre todo los GOLPES...

Las MALETAS de CUERO IMPLATEX

- ✓ Son más livianas
- ✓ Siempre están nuevas
- ✓ Su duración es ilimitada
- ✓ Son más elegantes

En todos los tamaños y modelos, las MALETAS de CUERO IMPLATEX viajan por Chile y el mundo entero

CUERO IMPLATEX

No tiene fallas de ninguna especie y se aprovecha hasta el último centímetro porque no hay que hacerle recortes como a los cueros comunes. Se ofrece en todos los tamaños, en la más diversa gama de colores, tipos y estampados

CUERO IMPLATEX
- MAS BELLO
- MAS DURABLE
- MAS ECONOMICO
- MAS DIVERSO

IMPLATEX

Planta Industrial: Avenida Zañartu 1673, teléfono 50390

EL MAS COMPLETO SURTIDO Y LOS MEJORES PRECIOS PARA

COLEGIALES

DELMERE

BOLSONES

BOLSONES de charol, con correa para el hombre, finamente terminados, desde .. .. .. $ 105.-

PORTADOCUMENTOS de cuero liso o granizado, con chapa y hebillas cromadas, desde .. $ 370.-

BAULES reglamentarios para internados, forrados en imitación pegamoide con guarniciones de madera, chapas muy sólidas y seguras, desde .. .. .. $ 968.-

ESTUCHES de acuarela, procedencia inglesa, con 18 pancitos cada uno .. .. $ 41.-

CAMISAS

CAMISAS blancas para niños, en tela de mucha duración, de 11 a 15 años, $ 220 y de 6 a 10 años .. .. .. $ 200.-

SLIP, el calzoncillo moderno en tejido elástico, para niños de 6 a 15 años, según medidas, desde .. .. .. $ 59.-

CALCETINES de sport, indicados para colegiales, confeccionados en hilo mercerizado, colores blanco, beige, perla vicuña y Champagne, el par para tamaños N.o 7, $ 58.—; N.o 8, $ 65.—; N.o 9, 75.—, y N.o 10, ... $ 85.-

CORBATAS para uniformes de colegio, cada una .. .. $.—

UNIFORMES

UNIFORMES para colegiales, confeccionados en ricas franelas de lana, terminación esmerada, para todos los colegios, desde .. .. $ 850.-

EQUIPOS COMPLETOS PARA COLEGIALES

EL MAS AMPLIO Y COMPLETO SURTIDO EN UNIFORMES PARA COLEGIOS PARTICULARES Y ESCUELAS FISCALES

CATRES

Catres para internado, esmaltados blancos con parrilla cobrizada reforzada, construidos especialmente para este objeto

Somieres con patas, con huinchas y cabezales de acero plegables.

COLCHONES

Colchones de todos los tipos, en lana, algodón blanco y gris, forrados en fino coti floreado y listado

Almohadas de lana y algodón, forradas en fino satín.

SABANAS

SABANAS de rica crea blanca, con basta calada, para 1 plaza, $ 275 y en rico tocuyo a $ 175 y .. .. .. $ 120.—

FUNDAS de rica crea blanca, con basta calada para 1 plaza, $ 65, y en tocuyo a $ 42 y .. .. .. $ 33.—

FRAZADAS

FRAZADAS de pura lana, muy abrigadoras, en colores rosa, celeste y cáscara, para 1 plaza, $ 650, y en rica lana gris, a .. .. $ 430.-

COLCHAS nido de abeja, blancas, de excelente calidad, sin flecos para cama de colegiales, a $ 240.-

A CASA QUE VENDE MAS Y MAS BARATO EN CHILE

Casa Garcia

Hammersley se vió bien

COMO EN SUS BUENOS TIEMPOS.— Así se vió ayer Andrés Hammersley, en su buen triunfo sobre el checoeslovaco Jan Dostal, a quien ganó en 4 sets. Hammersley se presenta como un serio oponente al título de campeón de la Zona Central.

CON ERRORES, PERO TRIUNFO. — Carlos Sanhueza tuvo tropiezos para ganar a Ricardo San Martín. Golpeó mal y con mucha dureza en pelotas que pudo devolver con posibilidades, de haber controlado mejor los lanzamientos.

PROCLAMARON AL TEAM DEL "BATA"

En una manifestación realizada en la sede social del club Santiago National, la División de Honor Amateur procedió a proclamar campeón de la competencia de 1951 al cuadro de honor del Deportivo "Bata", de Peñaflor, que venció en la final, por 2 goles a 1, al Maestranza Central.

El presidente del Comité de Fútbol Amateur, señor Ernesto Allende; el presidente de la DIVHA, señor Rafael Fuenzalida; el presidente de la Asociación de Arbitros, señor Leopoldo González; el de la Asociación de Arbitros de Curicó, don José Oyarce, y el secretario de la DIVHA, don Rolando Aliaga, destacaron la caballerosidad, espíritu de lucha y eficiencia que habían demostrado todos los cuadros, e hicieron votos por que esa dirigente pudiera seguir contando con los mismos elementos.

El presidente de la DIVHA procedió a entregar al delegado del "Bata", don David Amaro, la copa "Presidente de la República, Excmo. señor don Gabriel González Videla", en la que ya han inscrito sus nombres los clubes Unión Ferroviario (1949) y Maestranza Central (1950). Los jugadores que integraron el team campeón fueron los siguientes:

Arqueros: Carlos Bustos y Francisco Vargas. **Zagueros:** Luis Cornejo y Manuel Araya. **Mediozagueros:** Luis Ramírez, Luis Orellana, Hernán Maulén y Carlos Rojas. **Delanteros:** Samuel Acevedo, Custodio Morales, Carlos Cid, Hugo Vilches, Eduardo Flores, Purísimo Rojas y Edmundo Reyes. El entrenador es Luis Fujiwara, y el director del equipo, don David Amaro.

GANARON AL TEAM SELECCIONADO DE BASQUET FEMENINO

El Seleccionado Nacional de Básquetbol Femenino que se prepara para el Campeonato Sudamericano de Asunción se presentó en Valparaíso, donde fué derrotado por el Seleccionado local por la cuenta de 41 puntos contra 35. El primer tiempo fué favorable al team nacional por 21—18.

ES LUCHADOR. — Jan Dostal, 3.o en el ranking checoeslovaco, sucumbió frente a Andrés Hammersley, que lo ganó en 4 sets. Dostal es luchador y tiene la condición de no darse nunca por vencido, aun en las pelotas más difíciles.

SUPERO FACIL A JUAN DOSTAL

En la mañana de ayer, en las canchas del Stade Francais, se disputaron los partidos correspondientes a la segunda jornada del Campeonato de Tenis de la Zona Central, organizado, como en años anteriores, por las autoridades de la entidad dueña de casa.

VENCE HAMMERSLEY.— El interés de nuestros aficionados se concentró en la confrontación de Jan Dostal, tercero en el ranking del tenis checoeslovaco, y Andrés Hammersley, el eficiente defensor del International, vencedor del torneo de Fiestas Patrias de 1951 y del certamen extraordinario del mismo año.

El resultado favoreció a Hammersley, por 3|6, 6|1, 6|3 y 6|3, luego de una brega donde vencedor y vencido lucieron buena parte de su rica gama de recursos. El ganador nada pudo hacer en el primer set para quebrar el servicio de su adversario, quien mantuvo su acción sobre la raya de fondo de la zona de su rival. Es cierto que Hammersley se arriesgó más, pero no hay que desconocer que en este set, Dostal ubicó mejor los lanzamientos y siempre les dió más potencia. En los sets siguientes, todos favorables al crack del International, se observó mejor control por parte de Hammersley. Aseguró los puntos corriéndose a la red, cuando mejor se presentaron las circunstancias. Como de costumbre, aprovechó su espléndido juego de volea, para colocar certeras pelotas sobre ángulos imposibles y fuera del alcance de Dostal.

APURADO ESTUVO DEIK.— De no mediar la experiencia y el marcado espíritu de lucha, Salvador Deik pudo haber sido vencido en esta oportunidad por el joven representante del Stade, Iván Salas. Pero Deik es Deik, y todos sabemos el corazón que tiene para sobreponerse a las contingencias de la jornada, por dura que sea. Ayer doblegó a Salas, tras largos y pesados cuatro sets: 9|7, 6|4, 5|7, y 6|4. Y se mereció de sobra la victoria, porque se supo substraer en el momento preciso al juego rasante y potente que lució Salas en el tercer set. Después del descanso reglamentario, Deik volvió con nuevos bríos para la lucha. Así quebró el saque del perdedor, a quien condujo a continuos errores, ablandando algunas pelotas y dando fuerza y velocidad a otras.

FACIL GANO AYALA.— Luis Ayala, el joven campeón de Chile, no tuvo que esforzarse para dar cuenta de Guillermo Saúl, en 3 sets seguidos: 6|2, 6|2 y 6|1. Desde el principio, el integrante del equipo chileno de la Copa Davis, tomó resueltamente la iniciativa y no dejó hacer nada a su entusiasta antagonista. Luciendo un magnífico estado de preparación, Ayala se dedicó desde temprano a hacer correr a su rival, con bien proyectados tiros sobre la línea de fondo, para sorprenderlo con "passings" de impecable ubicación.

TRIUNFA CARLOS SANHUEZA.— En otro de los singles del escalafón nacional, Carlos Sanhueza venció a Ricardo San Martín, por 6|4, 6|3 y 8|6. No obstante su triunfo, hay que anotar que el representante de la Unión Española no cumplió una performance que obligue a halagos. Cometió frecuentes errores y se dejó llevar por un descontrol que le costó numerosos puntos. El más notorio fué su afán de golpear con suma potencia, en devoluciones cercanas a la malla y, precisamente, cuando todo aconsejaba la colocación de la pelota sobre las rayas laterales del campo del perdedor.

ROSA YUNIS SE IMPUSO A MARGARITA BENDER. — Guardando una mejor colocación y endureciendo siempre los lanzamientos, Rosa Yunis logró imponerse a Margarita Bender, por 6|3, 1|6 y 6|4.

Los resultados registrados ayer, fueron los siguientes:

Escalafón nacional.— J. Dostal a G. Fuenzalida, 6|2, 6|1, 6|0. S. Deik a J. Castellanos, 6|2, 6|1 6|1. I. Salas a R. Molina, 6|3, 6|1, 6|1. G. Saúl a R. Achondo, 6|2, 7|5, 0|6, 6|2. O. Latrille a E. García, 8|6, 6|3. Ayala-Sanhueza a Fuenzalida-Salas, 6|2, 6|4, 8|6. C. Sanhueza a O. San Martín, 6|4, 6|3, 8|6. Deik a Salas 9|7, 6|4, 5|7, 6|4. Hammersley a Dostal, 3|6, 6|1, 6|3, 6|3. Ayala a G. Saúl, 6|2, 6|2, 6|1.

HONOR.— J. Valencia a Sara Junis, 6|4, 10|8. M. de Guell a R. de Boehm, 6|4, 4|6, 6|2. Cuell-Phillippi a Estay-Dupre, 6|2, 6|3.

PRIMERA.— P. Saavedra a E. Galasso, 6|3, 6|2. P. Vermehren a S. Abugarade, 6|0, 6|1. L. Fontanet a A. Inostroza, 6|4, 6|0. A. Salcedo a A. Domínguez, 6|4, 7|5. R. Iriart a C. López, 6|1, 6|4. J. Chomali a H. Fuenzalida, 0|6, 8|6, 6|1. L. Araya a E. Hagemann, 11|9, 6|4. M. Valenzuela a J. Nathan, 6|4, 2|6, 6|3. A. Cooper a A. Bezanilla, 3|6, 6|2, 8|6. A. Barros a A. Tort, 6|1, 6|3. Barros-López a Ojeda-Tortora, 6|3, 6|3.

ENTRENARON AYER VARIOS ATLETAS

Ayer entrenaron nuestros atletas en el Stade Francais, y pudimos comprobar que existe verdadero entusiasmo de parte de los dirigentes por las nuevas marcas que se han registrado. A pesar de las malas condiciones de la cancha, las pruebas tuvieron un buen desarrollo.

Las mejores marcas que vimos fueron:

Salinas, 100 metros planos, en 11.2.

Gajardo y Godoy (en empate), con un tiempo de 51.4, en 400 metros.

Fontecilla y Gajardo (en empate), con un tiempo de 1.55.9, en 800 metros.

Fontecilla, 4.4, en los 1.500 metros.

Raúl Inostroza, en los 5.000 metros, con un tiempo de 14.57.6.

LANZAMIENTO DE LA BALA.— Malstein, 14.78 metros.

SALTO LARGO.— Tomicic, 6.90 metros; Janneret, 6.30 metros.

LANZAMIENTO DEL DISCO.— Hernán Haddad, 45.90 metros.

LANZAMIENTO DEL MARTILLO.— Alejandro Díaz, 47.78 metros, y Malstein, 46.40 metros.

SALTO ALTO.— Carlos Puebla, 1.90 metro.

BUEN REGISTRO.— Fué el que consiguió ayer Carlos P... en el salto alto, con 1.90 metro, durante el entrenamiento ... trolado de los atletas preseleccionados para el sudamericano ... Buenos Aires.

Luciano Carrillo, dispuesto a pelear

HAGAMOS DE LOS CENTROS DE BOX VERDADEROS GIMNASIOS

PARA comenzar nuestro boxeo actual con miras a una mayor eficiencia debemos, ante todo, entrar a un terreno de consideraciones que dice relación con el factor hombre, circunstancias que le rodean, estímulos deportivos, emulación frente a la actuación de verdaderas figuras del ring y escuelas puestas en práctica, cuya vistosidad, elegancia y precisión hagan escuela y sean flechas indicadoras de la ruta a seguir por la muchachada que comience a cambiar golpes entre las cuatro cuerdas de un ring.

Nuestro ambiente debe recordar a las principales figuras de otros tiempos. Boxeadores visitantes, muchos de los cuales se quedaron en Chile, encontraron a su llegada competidores de méritos. Entre los primeros, recordemos al pluma Joe Daly, que después de lucir sus cualidades de boxeador científico, se radicó en Valparaíso y se dedicó a la enseñanza. Era inglés e implantó el boxeo de los tiempos del "partir limpio", es decir, que los boxeadores no podían golpearse en "clinch". Wiso, San Martín, Candia, Carlos Pérez y el gran Manuel Sánchez, fueron los frutos de esta visita y de esta escuela. Domingo Ramírez era, en 1910, el campeón imbatible de los pesos plumas. Ese año, se retiró del ring y el título lo disputaron Ricardo Wiso y Manuel Sánchez, bajo la carpa que se levantaba donde hoy queda la Plaza frente a la Moneda, en plena Avenida Bernardo O'Higgins. El vencedor, fué Sánchez por puntos en diez rounds y desde esa noche el flamante campeón de los pesos plumas de Chile se convirtió en centro de una nueva escuela de boxeo rápido y acumulador de puntos, en contra de las "peleas" que se definían por K. O. en pocos rounds.

Charles Bradley, Mitchel, Tomas Dunn, Macuer, James Perry, Jack Murray, William Daly, fueron visitas extranjeras en nuestros rings por aquellos años y que hicieron escuela y emularon a la juventud. Algunos de ellos arraigaron en Chile y abrieron gimnasios en los cuales hacían clases de boxeo. Surgieron los chilenos Heriberto Rojas, Adolfo Morales, Samuel Serrano, Adolfo Víctor Podestá, Carlos Concha, Domingo Ramírez, Valeriano Dinamarca, Candia, Manuel Sánchez, y tantos otros. Muchos de ellos se formaron en las comisarías de policía, especialmente en la Cuarta, ubicada, ya entonces, en la calle Chiloé. Entre ellos, el que llegó a ser campeón sudamericano de todos los pesos, Heriberto Rojas.

Estas fueron las figuras sobresalientes de nuestro boxeo en sus primeros años hasta 1910. En septiembre de 1911, cayó para siempre Adolfo Morales, campeón peso medio, en su pelea con William Daly. Fué la primera víctima del boxeo chileno. Las autoridades, alarmadas con lo ocurrido prohibieron las exhibiciones públicas de este deporte. La prohibición se prolongó por algunos años hasta que comenzaron las "academias sin decisión", que en el fondo eran verdaderos encuentros, más fuertes, desde luego, que los actuales entre profesionales de primera categoría.

Desde 1915-1916, comienza, pudiéramos decir, la segunda etapa de nuestro box. La visita de tres famosos profesionales: Sam Mac Vea, negro famoso que bien pudo ser campeón del mundo: Bob Debere, que después venciera a Rojas por K. O. y Dave Mills, entrenador de Johnson y que se radicó en Chile, nacionalizándose y defendiendo, frente a Luis Angel Firpo, el campeón de Sudamérica, hasta entonces en poder de Rojas, que se retiraba del ring.

En los años 17, 18 y 19 surge la época de oro del boxeo chileno. Nos visitan pesos livianos de alto valer boxeril como Gustavo Lenevé, Kid Moro y el medio liviano Willie Murray. Estos dos últimos se radicaron en Chile y aun viven entre nosotros. Las escuelas de estos boxeadores fueron decisivas para nuestra juventud aficionada. En los Centros de Box, que comenzaban ya a fundarse sustituyendo las Academias de tal o cual profesional, surgían aficionados con el estilo o escuela de Murray, Moró, Lenevé o con la rapidez de un Manuel Sánchez, Juan Beiza, Carlos Uzabeaga, Luis Vicentini, Lindor Gálvez, Froilán Rojas, y no sigamos nombrando, patentizaron el boxeo chileno en toda Sudamérica. Otros llegaron más allá y en Estados Unidos y Europa (Filiberto Mery en Londres, por ejemplo) dieron a conocer la pujanza de la raza y el grado de adelanto en tan popular deporte.

Estamos viviendo otros tiempos, se ha dicho hasta el cansancio. Lo que el inglés llamara "sportsman", hombre-sport, tiende a desaparecer. Son otras las circunstancias que rodean al individuo en estos días La mayor agitación diaria, las dificultades de vida, el cúmulo de entretenimientos que atrae a la juventud, atacan directamente al factor hombre, tan importante en el boxeo.

Nuestro boxeo carece de figuras como las de antaño. Se cultiva el deporte en un sentido diferente. Los aficionados parecen profesionales en los cambios de golpes. La violencia usada dista mucho de ser la necesariamente inicial. No lograremos volver a nuestro pasado sino convirtiendo los Centros en verdaderos gimnasios, con profesores experimentados y competencias adecuadas para cada cultor. Hay que hacer que el boxeo vuelva a ser deporte y los Centros recuperen su calidad de escuelas primarias del box. Hoy se cuenta con los medios para hacerlo. El football tiene entrenadores profesionales y en cada equipo de primera división juegan destacados elementos extranjeros. El boxeo necesita de visitas como las de antaño, buenos entrenadores y competencias razonadas entre aficionados, que los conviertan en verdaderos campeones.

¿Hay en estos días un profesional que pueda compararse a un Vicentini, a un Juan Beiza, a un "Tani", para no nombrar a los netamente profesionales? Estos tres salieron de sus respectivos Centros y muchos otros tuvieron igualmente una destacada figuración. Los Centros merecen, pues, toda la atención de las autoridades dirigentes. Hay que dotarlos de gimnasio, proporcionarles buenos profesores y mantener entrenadores que descubran al muchacho y lo mantenga por la ruta de su más completo desarrollo boxeril. La iniciativa particular, orgullo del deporte chileno en otros tiempos, es ya un simple episodio en la larga historia de nuestro deporte nacional.

VENTURA DEBEZZI C.

EL CABALLEROSO PROFESIONAL DEL PERU ESPERA LE DEN UNA CHANCE

Acaba de regresar del sur del país, el conocido pugilista peruano Luciano Carrillo, que debió actuar en ciudades sureñas a falta de adversarios en esta capital. Carrillo, que hace cuatro años más o menos, sostuvo interesantes encuentros con Fernandito, Guerra, Carabantes, Rendich y otros profesionales de primera fila, hubo de abandonar momentáneamente su deporte favorito para dedicarse a sus negocios particulares. Ahora, que el tiempo le permite, está en condiciones de volver a presentarse nuevamente en Santiago, para lo cual se halla en magníficas condiciones, como lo demostró últimamente en el Sur, donde venció a varios elementos entre los que anotamos a Mario Salazar y Eduardo Godoy, a quienes superó por fuera de combate antes del tiempo estipulado.

Carrillo, a falta de contendores, ha regresado a la capital, dispuesto a continuar sus adiestramientos a fin de enfrentar a los mejores pesos welter del momento.

El profesional peruano que estuvo a visitarnos, viene gratamente impresionado del público sureño, de la prensa y radios que reconocieron su capacidad, sobre todo su honradez deportiva demostrada en sus actuaciones, tal como lo hiciera en esta capital, cuantas veces animó los mejores programas profesionales.

—Mis deseos son actuar en Santiago, ya que me hallo muy bien entrenado y listo para pelear tan pronto me notifiquen. Espero que los empresarios me den la oportunidad de actuar con cualquier adversario, siempre que el combate se pacte a diez vueltas.

—Ahora, ya radicado nuevamente en Santiago, reiniciaré mis entrenamientos en el gimnasio de la Federación, aún cuando actualmente ocupo el Club México. De todos modos — termina diciéndonos, el caballeroso pugilista peruano— esperaré el llamado de los promotores para formalizar mi próxima pelea en ésta y poder ofrecer al público un match que deje satisfecho a todos".

Luis Carrillo, hermano del profesional norteño, tuvo ocasión de conocer gran parte de las bellezas sureñas, quedando ambos muy impresionados. Luis, le sirvió de manager durante sus actuaciones. Tanto Luciano como Luis nos encargan saludar a los deportistas de Osorno, a la prensa sureña y muy en especial a los miembros de la Radio Sago.

BUENA CAMPAÑA DEL "JUAN DE D. AGUILERA"

El Club "Juan de Dios Aguilera", de Concepción, se encuentra empeñado en una loable iniciativa, cuál es, su esencial preocupación por los equipos infantiles, con que ha logrado sucesivos triunfos.

En el partido final, en que se jugaba la definición del título como campeón de la Segunda Infantil, perdieron por la cuenta mínima, luego de un partido sumamente disputado, en que demostraron estos pequeños futbolistas que han aprendido jugar buen fútbol.

La nómina de los jugadores que integran el equipo, es la siguiente: Manuel Yáñez, Sergio Garrido, Andrés Tapia, Humberto Riquelme, Fernando Cirizo, Carlos Maturana, Arturo Giacaman, Jorge Villagra, Sixto González, Manuel Lagos, Dagoberto Valenzuela, Guillermo Alarcón, Alberto Pinedo y Germán Muller. El capitán del team es Jorge Garrido, y el vicecapitán, Jorge Villagrán.

Los jugadores que durante el año 1951 actuaron por la Tercera Infantil y ahora integran la segunda infantil, son: Sergio Garrido, Fernando Cirizo, Carlos Maturana, Arturo Giacaman, Jorge Villagrán, Sixto González, Manuel Lagos, Dagoberto Valenzuela, Guillermo Alarcón, Alberto Pinedo y Germán Muller. Esta fué la campaña durante la primera rueda del certamen penquista:

Partidos ganados: con Lord Cochrane 3x0, Almirante Lynch 3x2, Galvarino 4x0 e Industrial 2x0.

Partidos empatados: Caupolicán 2x2 y Huracán 1x1.

Partidos perdidos: Vial 1x2 y Pampa 1x2.

Segunda Rueda. — Partidos ganadores: Vial 4x2, Lord Cochrane 2x1, Huracán 2x1, Caupolicán 2x0, Galvarino 6x0, Almirante Lynch 3x2, Pampa 4x0, y con Industrial se perdió el partido por no presentarse el equipo a la hora debida.

Destacamos sus scorers, debido al subido número de goles que marcaron en cada match:

Jorge Villagrán, 11 goles; Manuel Yáñez, 7 goles; Guillermo Alarcón, 6 goles; Manuel Lagos, 5 goles; Arturo Giacaman, 4 goles; Andrés Tapia, 3 goles; Fernando Ciriza, 2 goles; Humberto Riquelme, 1 gol; Sixto González, 1 gol.

Para comenzar la Semana por ALCAKRU

TAL COMO EL público se está portando con nuestro Seleccionado, parece que para el Panamericano habrá un cuadro más que jugará como visitante: el de Chile.

CHIARINI, crack y capitán del Cali de Colombia, y hasta hace poco considerado como el mejor de Argentina en su plaza, se vendrá a Chile a jugar por Magallanes.

¿Cómo es que despreció los dólares a cambio de nuestros pesos?

Cuentan la siguiente versión: una tarde, Chiarini con unos amigos recorría la ciudad y decidió sacarse la suerte. La adivina, luego de decirle las cosas habituales, le expresó:

—"Tu morirás en un accidente aéreo, pero no te asustes; será cuando cumplas tu viaje 69.o en avión..."

El jugador hizo sus cálculos, se sobresaltó. Hasta ese día llevaba 66 viajes en avión y como en Colombia todas las semanas para jugar debía utilizar tal medio de transporte, decidió de inmediato cambiar sus planes y arreglar sus cosas aquí.

Siguió a Lima con la delegación y junto con volver, completará los viajes 67.o y 68.o. Después, ni por un millón de dólares lo harán elevarse.

NUESTRO CUADRO internacional no debe cambiar de sistema ni de jugadores. Tampoco hay que complicarse la vida barajando nuevas fórmulas. Todo lo que se necesita para que rinda es que deje de ser seleccionado y se convierta en equipo.

LA ALERGIA que sienten los dirigentes de la Federación de Natación por Eliana Busch habría llegado al extremo de prohibir a los nadadores que en lo sucesivo viajen en tren.

—¿Cómo? ¿Y por qué?

—Claro. No ven que la locomotora hace "busch... busch ... busch..."

EN EL ULTIMO partido entre la Selección y el Cali, un jugador saltó y jugó la pelota de cabeza en forma tan deficiente, que un espectador comentó:

—"Lo que es ese, no cabecea ni en los velorios..."

UN DIRIGENTE del básquetbol comentaba que las famosas "colorinas" del básquetbol norteamericano ya no vendrán a Chile porque piden muy caro. Algo así como diez mil dólares de partida y después cuotas de dos mil dólares por presentación.

—"Lo que sucede agregó —es que parece que existe déficit de colorinas —ya que tengo una oferta de las platinadas de Oklahoma que salen a algo así como mil dólares por presentación y también hacen shows en los intervalos".

Ya se sabe: actualmente los equipos de básquetbol femenino están avaluándose por el color del pelo de sus integrantes.

LOS ABURRIDOS Congresos que se desarrollan paralelamente con los campeonatos sudamericanos, panamericanos o latinoamericanos, tienen la virtud de reunir a un grupo de señores que las ponencias las transforman en mociones, las mociones en comisiones y las comisiones en banquetes.

Paralelamente también, mientras en las canchas los fouls físicos se detienen con un pito, en los Congresos los fouls verbales se detienen con la confraternidad.

Y al final, en las canchas hay un resultado; en los Congresos no, pues si lo hubiera, no podrían repetirse.

ALCAKRU.

CITACIONES

LIGA INDEPENDENCIA. — Reunión de delegados hoy a las 21.30 horas, en calle Inglaterra N.o 1483.

ASOCIACION METROPOLITANA DE DEPORTES. — A los delegados, mañana a las 21.30 horas, en Avenida Recoleta N.o 900.

Alivie el estreñimiento

Pruebe PILDORITAS CARTER

Sobre lo que es verdadero ...

En el paquete rojo.

COLO COLO

CLUB DE DEPORTES

Galerías para el Campeonato Panamericano

Los socios que se encuentran al día en sus cuotas ... mes de MARZO en curso, tendrán derecho a reservar ... entrada a Galería, para cada una de las reuniones del CAM... PEONATO PANAMERICANO.

La reserva se atiende durante todo el día en la Gerencia del Club, calle R. Pretot 11, fono 80806. Las filiales y socios de provincias, deben hacer sus reservas por escrito.

LA GERENCIA.

LICEO NOCTURNO

"PEDRO AGUIRRE CERDA"

Dirigido por el LICEO M. L. AMUNATEGUI

ENSEÑANZA GRATUITA

Profesores titulados. Humanidades completas. Exámenes válidos

MATRICULA: desde el 1.o de marzo, de 20 a 22 horas

AVENIDA PORTALES 2918

(Local Liceo Amunátegui)

¡Ciclistas!

GRANDES Y VENTAJOSAS OFERTAS DE MALETERIA, DEPORTES Y CICLISMO

"CAUPOLICAN"

SAN DIEGO 863

FRENTE AL TEATRO "CAUPOLICAN"

Neumáticos importados

MICHELIN, JOHN BULL, BELGA y PIRELLI
JUEGO LUZ francés, completo
DINAMOS importados, desde
MARIPOSAS francesas, juego de 4, bronce
CAMARA "Michelin", francesas
BOMBINES de acero alemán
BOMBINES Zefal largo, francés, especial
CAMPANILLA a la rueda
CAMISETAS ciclista de lana, colores
PANTALON ciclista, negro
CAMBIO "Ciclo", con piñón 3 coronas
CAMBIOS "Le Simplex", con piñón 4 coronas
CAMBIOS "Ciclo", con piñón 4 coronas
CORREAS de puntillas "Lapize", el par
PUNTILLAS "Christophe", francés, el par
FRENO francés, acero, el juego
FRENO francés, aluminio, el juego
TE de acero especial, con Rasor
VALVULAS importadas, francesas e inglesas
PIÑONES libres, 16 - 18 dientes, franceses
PARCHES importados, el rollo
LLAVES calaveras, planas
MAZAS delanteras
MAZAS traseras
VOLANTE franceses, 48 dientes, el juego
RAYOS "Stella", italianos, con niple y golilla, c/u
PEDALES media pista, francés
JUEGOS DE LUCES "Lucas", ingleses, cromado, completo
LLANTA rígida aro 28, francés, c/u.
CADENAS alemana
ZAPATILLAS ciclista, cosidas emplantilladas
NEUMATICO inglés, John Bull 28 x 1 5/8, con cámara

Ruedas completas — Llantas de aluminio — Manubrios aluminio "Reynolds" — Tubulares — Torpedos — Ejes ... tados y todo repuesto en general.

Servicio de reembolso en el día

Descuentos a comerciantes y talleres

POR CADA COMPRA, EXIJA SU OBSEQUIO

SASTRERIA SPLENDID

Venta Especial DE ARTICULOS DE VERANO A PRECIOS REBAJADOS

AMBOS y CHAQUETAS sport listos para vestir

Ambos sport, desde $ 1.100.-
Chaqueta sport, desde 600.-
Pantalones . . . 500.-

TERNOS

Sobre medida, en casimires y gabardinas nacionales e importadas.

HECHURAS FINAS

CREDITOS

SASTRERIA SPLENDID

BANDERA 771

SABADO ABIERTO TODO EL DIA

Fascinado ganó el "Casino Municipal de Viña del Mar"

El hijo de A Volonté marcó 1.54 2/5 para los 1.900 metros lo que constituye un record en la cancha del Valparaíso Sporting Club. Segundo a un cuerpo se clasificó Iceberg, delante de Armadillo y Palay.

EXCELSIOR BATIO A MISION Y JOYEL EN EL "CARLOS MATTHEWS"

El clásico "Casino Municipal de Viña del Mar" se resolvió en la forma prevista por nuestro diario, pues los dos primeros lugares los ocuparon Fascinado e Iceberg, a los que señalábamos para primero y segundo.

El desarrollo y final de la prueba vinieron a confirmar también nuestra impresión, cuando dijimos que no podía Liberty dispensarle kilos a Fascinado en 1.900 metros, y 5 a Iceberg, su escoltador en "El Ensayo"; Liberty remató fuera del marcador. Fascinado correspondió, por lo demás, a la buena idea que siempre hemos tenido de él en tiros hasta de 2.000 metros, en que hoy por hoy, lo consideramos lo mejor de la cancha.

RELACION DE LA PRUEBA

Por la relación telefónica que se hizo de la carrera, Liberty, Frolic, Láudano y Armadillo actuaron en los primeros lugares en las pruebas de distancias, pero cuando ya la situación quedó definida, Armadillo tomó resueltamente la dirección de las acciones, y al amparo de los kilos hizo correr fuerte. Frolic, Láudano y Liberty lo vigilaban de cerca, mientras Iceberg se mantenía en el centro del lote y al fondo actuaba Rolf.

Faltando más o menos mil metros, Liberty pasó a segundo, y en la recta cargó sobre el puntero, pero renunció temprano a la lucha, agobiado por los kilos.

Surgieron entonces Iceberg y Fascinado, éste por el lado exterior, y a 200 metros de la sentencia, cayeron sobre el puntero, que se defendió con guapeza, pero no pudo impedir que Fascinado se le desprendiera al final, rematando la distancia con un cuerpo de ventaja sobre Iceberg, que aventajó a Armadillo por "ventaja apreciable", o sea, media nariz en el ojo eléctrico. El cuarto lugar de la tabla lo alcanzó Palay.

Fascinado empleó el excelente tiempo de 1.54 2/5, para los 1.900 metros, estableciendo un récord en la pista del Sporting, quebrando en esta forma el que detentaba Beaucheff para esta misma carrera, que, guiado por Marchant, en 1947, había establecido 1.54 3/5, cargando 55 kilos, o sea, con dos menos que el defensor de los colores del "Anita".

EN EL CLUB HIPICO

Un público superior al de reuniones anteriores se dió cita en la tarde de ayer a presenciar el desarrollo del programa, confeccionado por el Club Hípico de Santiago, cuya prueba principal lo constituía el premio "Carlos Matthews", carrera especial sobre 2.000 metros, en donde los honores de la victoria los obtuvo Excelsior en forma ajustada sobre Misión y Joyel, que fueron sus más próximos escoltadores.

DESARROLLO DE LA PRUEBA

Como una tabla arrancó el lote cuando se alzaron las cintas y Misión surgió de inmediato a la delantera, con medio cuerpo de ventaja sobre Costa Rica, que pasó a seguirla. En tercer lugar quedó Quemador, y 4.o Partido, mientras los restantes se escalonaban en fila india, que cerraban Chimilito y Excelsior.

Misión hizo correr fuerte desde las primeras distancias, pero no logró aumentar la ventaja que le llevaba a Costa Rica, que no le perdía pisada, alternándose en el tercer lugar Quemador con Partido. Quinto, Solito, delante de Milky Way, ocupando los tres últimos lugares: Joyel, Chimilito y Excelsior.

En la forma anotada se cubrió la recta del frente, y entraron al tramo de entrecodos, en donde no varió la situación, advirtiéndose solamente que las distancias se acortaban a medida que se aproximaban al codo final.

Misión desembocó al derecho en acción firme y llena de pujanza, y anuló a Costa Rica, que pretendió acercársele, y que poco más adelante renunció a la lucha, agobiada por la violencia del tren. Surgieron entonces desde el fondo Excelsior y Joyel, que poco a poco se fueron acercando a ella, para presentarle franca lucha a 200 metros de la sentencia.

Los tramos finales fueron luchados palmo a palmo, y muy al final pudo Excelsior quebrar la desesperada resistencia de Misión y batirla por un pescuezo. El tercer lugar, a media cabeza, correspondió a Joyel, delante de Quemador; 5.o, Solito; 6.o, Partido; 7.o, Chimilito, y última, Costa Rica.

Después de una lucha encarnizada, que entusiasmo a cuantos la presenciaron, Excelsior, con el número 4 en la cabezada, batió por un pescuezo a Misión y Joyel, que ocuparon las colocaciones siguientes en el premio "Carlos Matthews". Cuarto, a un cuerpo, finalizó Quemador. Juan Sánchez condujo al ganador.

SIBARITA, GAMA Y CISNEROS

Triunfaron en los compromisos de 1.200 metros

En excelente estilo se impuso Sibarita en la mejor serie de los compromisos sobre 1.200 metros, derrotando a San Vicente, que había tenido a su cargo el gasto del tren.

A poco de partir, San Vicente se posesionó de la delantera, presionado por Snappy, que quedó a sus flancos y que no le perdía pisada. A dos largos de éstos corría tercero Cheer Up, y a continuación Sibarita, Manolete y Aberri, abrigándose al fondo Pirro.

Sin variantes se vinieron a la recta, en cuyos comienzos Snappy trató de acercarse al puntero, que la anuló, mientras por el lado exterior avanzaban Sibarita y Manolete, y por los palos buscaba una difícil pasada Aberri.

Frente a las galerías, Sibarita liquidó la situación a su favor, y desprendiéndose en forma concluyente a la llegada, desfiló ante el juez con cuerpo y medio de ventaja sobre San Vicente, que defendió el segundo lugar. A igual distancia se clasificó tercero Manolete, delante de Aberri, que esta vez fué conducido por el lado interior, que es precisamente como el caballo pierde carreras; 5.a, Snappy; 6.o, Cheer Up; 7.o, Pirro, y último, Académico.

GAMA EN LA SEPTIMA

Por la victoria de Gama, que repartió $ 73 por boleto, se resolvió la segunda serie de los compromisos de velocidad, en donde batió a Campista y Sedur, que fué conducido con extraordinaria torpeza.

Dispuesto el movimiento y definidas claramente las posiciones, Campista tomó resueltamente la punta, seguida por Punch y Sedur, viéndose 4.a Gama, y al fondo Retengo, que no abandonó esta colocación durante todo el recorrido.

Campista desembocó al derecho con la ventaja adquirida en las primeras distancias, y anuló a Punch, que pronto retrogradó ante los avances simultáneos de Gama, que actuaba por segunda línea, y Sedur, que entró mansamente en un cajón que le preparó desde temprano su contrincante.

Faltando 200 metros para la raya, Sedur fué levantado bruscamente, pues ahí el señor Poblete vino a darse cuenta que delante de su caballo corría Campista, y Gama liquidó entonces la situación a su favor, ganando "medida" por 1/2 cuerpo a Campista, que por 2 1/2 precedió a Sedur, 4.o Guascazo; 5.o, Engaño; 6.o, Santín; 7.o, Punch, y último, Retengo.

CISNEROS EN LA FINAL

Nuestro favorito Cisneros repartió $ 76 a ganador y $ 54 a placé, al hacer suya la prueba de clausura, tercera serie de los handicaps de velocidad.

Cimbra tomó decididamente la delantera en cuanto se alzaron las cintas, y se cortó un cuerpo sobre Ardilla y Alegre, quedando los demás muy agrupados y como las circunstancias lo permitían.

Así llegaron a la recta, en cuyos comienzos arremetieron La Rivera y Symphony, que pasaron a los primeros lugares, pero no tardaron Cisneros, Comotú y C'est Si Bon en atacar de refresco, pasando Cisneros al primer puesto, cuando faltaban 100 metros para la llegada, cruzando la sentencia cuando llevaba medio cuerpo sobre Comotú, que consiguió el segundo lugar. Tercera, a cabeza, fué La Rivera, delante de C'est Si Bon.

HELECHO DEBUTO GANANDO

El debutante Helecho ganó en buen estilo la prueba reservada a potrillos de dos años, no ganadores, derrotando a Ordóñez y Ancap que se vieron incapaces para él.

Dispuesto el movimiento y definidas claramente las posiciones, Ordóñez tomó resueltamente la dirección de las acciones y haciéndose su propio juego se adelantó un cuerpo sobre Pentagón, quedando tercero Helecho delante de Ancap y Joropo, abrigándose al fondo Mosaico que así llegó.

Ordóñez desembocó a la recta firme en su acción, y en los comienzos de ella anuló a Pentagón, que pretendió acercársele, y que frente a las galerías renunció a la lucha para dar paso a Helecho y Ancap que en una línea cargaron sobre el puntero.

Frente a las pizarras, Ancap fué afirmado por su jinete para ser sacado por fuera, circunstancia que aprovechó Helecho para liquidar la situación a su favor, rematando la carrera con dos y medio cuerpos sobre Ordóñez que conservó el segundo lugar.

El tercer lugar a cabeza lo obtuvo Ancap, que regularmente conducido, habría peleado la recompensa; cuarto Joropo; quinto Abd-el-Karim; sexto Dos de Oros; séptimo Mareador, y último, Mosaico.

PLAZA OBTUVO SU PRIMERA VICTORIA AYER

La condicional de apertura sobre 1.800 metros para tres años no ganadores, se resolvió por la victoria de Plaza sobre Ana Karenina, que no fué capaz de más.

Coreano dificultó la largada, y cuando se alzaron las cintas se quedó parado mientras Ana Karenina tomaba la dirección de las acciones seguida por Medoc, Diez de Julio y Plaza, cerrando el paso Juan el Tenorio.

Al entrar a la curva de los 1.300, Medoc desplazó a la puntera y le tomó tres cuerpos, forma en que se hizo el tramo de entrecodos, aproximándose en esta forma a la curva final en donde las distancias se redujeron considerablemente.

En los comienzos de la recta, Ana Karenina dejó atrás a Medoc y se distanció dos cuerpos, pero frente a las galerías avanzó Plaza de refresco, y después de breve lucha la dejó atrás para rematar la distancia con cuerpo y medio de ventaja sobre ella. El tercer lugar a tres y medio cuerpos lo obtuvo Juan el Tenorio en débil avance delante de Diez de Julio. Ultimo Medoc, sin tomar en cuenta a Coreano que hizo el recorrido al galope.

Hoy sesiona el directorio de la Soc. Luis Cousiño

Hoy, a las 11 horas celebrará sesión el Directorio de la "Sociedad Hípica Luis Cousiño" para elegir presidente por el periodo de un año. También figuran en tabla otros importantes asuntos, por cuyo motivo se encarece a los señores Directores la asistencia y puntualidad en la hora.

TITANICA BATIO A KLM POR SOLO MEDIA CABEZA

A una final bravamente disputada dió origen el premio "Tatá", condicional para yeguas de tres años, en donde Titánica logró media cabeza de ventaja sobre nuestra recomendada KLM que cayó con todos los honores.

Dispuesto el movimiento y definidas claramente las posiciones, Marga pasó al extremo delantero y en firme acción tomó un cuerpo de ventaja sobre Coquetería que pasó a seguirla. En tercer lugar actuaba Usurpadora que poco más adelante se colocó segunda a poco más de un largo de la hija de Embate. Cuarta Yolita casi en una línea con KLM, y cerrando el paso Encendida.

En el orden expuesto se desarrolló la carrera en el tramo de entrecodos aproximándose a la curva siempre con Marga a la descubierta, y allí las distancias se redujeron, llegando a la recta en compacto grupo.

Al entrar al tiro derecho, el lote se abrió en abanico y surgieron Usurpadora, KLM y Titánica que luego doblegaron la resistencia de Marga, y ya frente a las galerías, Titánica y KLM quedaron en los primeros lugares empeñadas en reñido tete a tete que se resolvió en la sentencia a favor de Titánica que logró media cabeza de ventaja sobre su tenaz enemiga. El tercer lugar a un cuerpo lo conservó Usurpadora delante de Coquetería; quinta Marga; sexta Saladisa; séptima Encendida, y última Yolita.

IRREGULAR PERFORMANCE DE CHURELO EN EL CLUB HIPICO

GALLETUE CON ALTO DIVIDENDO EN LA TERCERA

Por la sorpresa de GALLETUE, que repartió un sport de $ 215 por boleto, se resolvió la tercera carrera, quinta serie de los handicaps sobre 1.600 metros.

En una línea movió el lote cuando las cintas se alzaron, pero a los pocos metros corridos Gulutrén se negó a correr y quedó último lejos, mientras Floretazo pasaba a comandar el lote con dos cuerpos de ventaja sobre Scarlatti quedando en las colocaciones siguientes Coquimbana, Galletué, Chorro y Corcovado cerrando el paso Taquia.

En la forma apuntada se hizo la carrera en el tramo de entrecodos y llegaron a la curva en donde Corcovado se deslizó con mucha fortuna, pasando al frente al comenzar las galerías dando la impresión de que ganaría, pero se paró bruscamente y lo pasaron de golpe Galletué, Chorro, Volteada y Romeral, llevando la mejor parte Gallehue, que se desprendió al final y que en la sentencia llevaba un cuerpo de ventaja sobre Chorro y Volteada que empataron el segundo lugar. Cuarto, fué Romeral, delante de Ufano, cuyo jinete se empeñó desde temprano en cometer toda clase de torpezas para perder la carrera, consiguiendo su objetivo; 6.a, Comopluma y, última, Taquia. Gulutrén llegó a más de trescientos metros del lote.

CHURELO EN LA OCTAVA A RAZON DE $ 220.

CHURELO, que el pasado domingo había rematado de los últimos en la prueba ganada por Pluma Roja a Chiquita Bacana, Nevisca y Bamboleta, salió de su anonimato bruscamente ayer, repartiendo un sport de $ 220, por boleto.

Salmoneta picó a la delantera seguida por Corrido, Chiquita Bacana, Trile, Churelo y Pluma Roja, abrigándose a retaguardia Petrarca.

En el tramo de entrecodos, Chiquita Bacana pasó al segundo lugar desplazando a Corrido, y sin otro cambio digno de anotarse pisaron la recta final.

En los comienzos de ella el lote se abrió lo que aprovechó Petrarca para arremeter desde el fondo por el lado interior, mientras por fuera, atropellaban Churelo, Trile y Pluma Roja.

Churelo, evidenciando ahora muy distinto estado e intenciones a los que puso de relieve hace sólo una semana, dominó al final a Petrarca y pudo batirlo, de correr a correr por medio pescuezo, produciendo en esta forma una de las más irritantes contradictorias performances de los últimos tiempos, subrayando su "hazaña" con un dividendo de 22 veces lo apostado.

A dos cuerpos y cuarto obtuvo Trile el tercer lugar delante de Pluma Roja, 5.a Chiquita Bacana y última, Salmonetta.

OPERA
EL UNICO CIGARRILLO ELABORADO EN PAPEL DULCE CON TABACO ESCOGIDO

NOTICIAS DEL COMISARIATO DEL CLUB HIPICO

PRIMERA CARRERA.— J. Arriagada (Coreano) dió cuenta que su caballo le mañoseó al levantarse las huinchas saliendo desmejorado.

CARRERA DE ELIMINACION. — En esta carrera no se eliminó el caballo Humo por haber llegado fuera del poste de distancia. Fueron destinados al Ejército el caballo Alfredo, Categórico a Carabineros, y Pinteo a Concepción.

TERCERA CARRERA.— Reclamaron: C. Farmer (Romeral) y L. G. Contreras (Coquimbana) contra R. Aguilar (Galletué) por cortarle su línea al primero al entrar a tierra derecha y a 400 metros de la llegada al otro. Desestimados.

R. Cifuentes (Chorro) dió cuenta que su caballo se reventó en sangre en el curso de la carrera.

Se suspendió a Gulutrén por ocho reuniones por indócil para partir.

CUARTA CARRERA.— Reclamaron: C. Farmer (Pirro) contra J. E. Bravo (Aberri) y éste contra C. Córdova (Manolete) por cargar a los 100 metros corridos. Desestimados.

V. Ordóñez (Cheer Up) dió cuenta que su caballo le vino cambiando de mano.

Se amonestó a C. Farmer (Pirro) por levantar antes de pasar la meta.

SEXTA CARRERA.— Reclamó M. Quezada (Chimilito) contra L. G. Contreras (Solito) por estrellarlo al partir. Desestimado.

Se multó en $ 300 a A. Silva por excederse en el peso para correr a Gama. Se autorizó el cambio de su monta por la de O. Olivares.

SEPTIMA CARRERA.— Reclamó A. Poblete (Sedur) contra O. Olivares (Gama) por cortarle su línea a 300 metros de la llegada. Desestimado.

V. Ordóñez (Retengo) dió cuenta que su caballo se espantó al levantarse las huinchas saliendo desmejorado.

En esta carrera no actuó el Comisario señor Garmendia.

Se multó en $ 100 al preparador de Juan El Tenorio, y al propietario de Coquimbana por no correr con sus colores.

Se llamó al preparador de Churelo y al jinete R. Parodi para que explicaran las diferentes performances de este caballo. Sus explicaciones fueron aceptables.

RESULTADOS GENERALES DE LAS CARRERAS DE AYER EN EL C. HIPICO

PRIMERA CARRERA.— 1.800 metros.— Condicional.— $ 40.000 al primero.—

	G.	P.
1.o PLAZA, 55; por Captain Hook y Estrella del Sur, del señor P. Martinic; jinete, J. Sánchez	3208	939
2.o Ana Karenina, 52; J. E. Bravo	5053	1917
3.o Juan el Tenorio, 55; A. Poblete	4064	1425
4.o Diez de Julio, 53; C. Farmer	1166	595
Coreano, 55; J. Arriagada	4429	1292
Medoc, 55; J. Orellana	599	264
	18519	6432

NO CORRIO Perseo.— 1 1/2 cuerpo y 3 1/2 cuerpo.— Tiempo: 1.51 3/5.— Preparador: O. Becerra. — DIVIDENDOS: $ 44, 21 y 13.

SEGUNDA CARRERA.— 1.100 metros.— Condicional.— $ 50.000 al primero.—

	G.	P.
1.o HELECHO, 55; por The Font y Hetaira, del Stud El Bosque; jinete, J. Orellana	12461	3922
2.o Ordóñez, 55; A. Poblete	5261	2636
3.o Ancap, 55; J. Sánchez	7025	2649
4.o Joropo, 55; O. Valenzuela	3838	1513
Abd El Karin, 55; J. E. Bravo	2087	1232
Dos de Oros, 53; R. Aguilar	444	269
In Partibus, 55; M. Reyes	1327	666
Incaguasi, 53; E. Catalán	485	167
Leones, 55; A. Salazar	544	217
Mareador, 53; R. Pérez	428	226
Mosaico, 55; R. Madariaga	958	446
Pentagón, 55; A. Silva	1492	618
	37250	14693

NO CORRIO Tito Livio.— 2 1/2 cuerpos y cab.— Tiempo: 1.6 4/5.— Preparador: A. Breque.— DIVIDENDOS: $ 23 y 12; $ 13 y 13.

TERCERA CARRERA.— 1.600 metros.— Quinta serie — Handicap.— $ 36.000 al primero.—

	G.	P.
1.o GALLETUE, 52; por Oakland y Gongorina, del señor J. Valenzuela; jinete, R. Aguilar	2234	1318
2.o Chorro, 53; R. Cifuentes	9413	4696
2.o Volteada, 50; M. Silva	8682	2996
4.o Romeral, 50; C. Farmer	3035	1480
Floretazo, 56; H. Pereira	6557	2380
Coquimbana, 54; L. G. Contreras	6317	2185
Ufano, 54; H. Vergara	6062	2884
Gulutrén, 53; R. Pérez	3479	1780
Taquia, 53; E. Freire	1169	541
Corcovado, 50; O. Olivares	1911	882
Scarlatti, 50; L. Lerin	1755	850
Comopluma, 48; J. Atala	13092	6322
	62706	27214

NO CORRIERON: Falange, Panchote y Pilcomayo.— 1 cuerpo; los segundos en empate.— Tiempo: 1.39.— Preparador: J. Valenzuela.— DIVIDENDOS: $ 215 y 41; $ 20 y 23.

CUARTA CARRERA.— 1.200 metros.— Primera serie — Handicap.— $ 39.000 al primero.—

	G.	P.
1.o SIBARITA, 49; por Copete y Sospechosa, del señor E. Silva; jinete, L. Pérez	20084	8502
2.o San Vicente, 48; R. Madariaga	20273	10150
3.o Manolete, 51; C. Córdova	8406	2914
4.o Aberri, 56; J. E. Bravo	16937	6683
Académico, 54; P. Flores	8401	2716
Cheer Up, 51; V. Ordóñez	3693	1364
Snappy, 50; A. Poblete	11407	4313
Pirro, 46; C. Farmer	13928	5242
	110229	41888

NO CORRIERON: Los Copahues y Algarrobal.— 1 1/4 cuerpo y 1 1/2 cuerpo. — Tiempo: 1.11 2/5.— Preparador: R. Allen. — DIVIDENDOS: $ 42 y 14; $ 13 y 22.

QUINTA CARRERA.— 1.500 metros.— Condicional.— $ 45.000 a la primera.—

	G.	P.
1.o TITANICA, 53; por Yelmo II y Portalice, del Stud Bío-Bío; jinete, L. Espinoza	34128	7111
2.o K. L. M., 53; P. Flores	46167	13733
3.o Usurpadora, 51; C. Farmer	4949	3092
4.o Coquetería, 48; E. Catalán	9363	2664
Marga, 54; O. Olivares	8475	2545
Yolita, 49,1; J. Atala	12664	5473
Encendida, 48; M. Silva	2168	1066
Saladisa, 50,7; A. Silva	26114	8641
	134026	42314

NO CORRIERON Kokeika y Luminaria.— 1/2 cab. y 1 cuerpo.— Tiempo: 1.30 1/5.— Preparador: C. Covarrubias.— DIVIDENDOS: $ 42 y 18; $ 13 y 26.

SEXTA CARRERA.— 2.000 metros — Especial.— Handicap.— $ 90.000 al primero.—

	G.	P.
1.o EXCELSIOR, 53; por Sahib y Nena, del señor E. Matte; jinete, J. Sánchez	13289	4065
2.o Mision, 52; P. Flores	8758	3045
3.o Joyel, 56; A. Poblete	10581	4237
4.o Quemador, 45; O. Chamorro	11622	3708
Chimilito, 57; M. Quezada	25087	8239
Partido, 55; A. Silva	20058	6643
Solito, 47; L. G. Contreras	18434	6313
Costa Rica II, 45; M. Silva	5750	1701
Milky Way, 45; C. Farmer	16800	6295
	128969	44248

NO CORRIO El Mansur.— Pescuezo y 1/2 cab. — Tiempo: 2.2 1/5.— Preparador: Ernesto Inda.— DIVIDENDOS: $ 64 y 28; $ 35 y 28.

CARRERA.— A.— 1.900 metros.— CLASICO.— Handicap.— $ 500.000 al primero.—

(Corrido en Viña)

	G.	P.
1.o FASCINADO, 57; por A. Volonté y Miss Pall, del Stud Anita; jinete, J. Marchant	16551	2243
2.o Iceberg, 53; A. Tapia	3887	1148
3.o Armadillo, 47; M. Guerrero	3231	1050
4.o Palay, 45; E. Muñoz	6825	2148
Talai, 62; R. Cruzat	8297	886
Chimbador, 56; R. Parad	2917	891
Liberty, 58; J. Espinosa	7799	1341
Manderley, 55; O. Saavedra	7812	1819
Láudano, 45; F. Gatica	2180	989
Angolino, 51; J. Olivares	4726	1348
Rolf, 50; A. Marchessinni	2478	953
Frolic, 48; V. Valenzuela	2146	538
Retinta, 48; G. Silva	3345	919
	70695	16067

NO CORRIERON: Huaraculén, Esplendor y Negrina.— 1 cuerpo y 1/2 nariz.— Tiempo: 1.54 2/5.— Preparador: A. Bullenú.— DIVIDENDOS: $ 33 y 21; $ 33 y 35.

SEPTIMA CARRERA.— 1.200 metros — Segunda serie.— Handicap.— $ 36.000 al primero.—

	G.	P.
1.o GAMA, 48; por Canaro y Revuelta, del Stud Bohemios; jinete, O. Olivares	14856	4524
2.o Campista, 47; E. Catalán	30180	8696
3.o Sedur, 52; A. Poblete	29702	8882
4.o Guascazo, 51; L. G. Contreras	21587	6924
Punch, 53; P. Flores	17531	6012
Retengo, 52; V. Ordóñez	7003	2275
Santín, 51; R. Madariaga	5784	2214
Engaño, 49,1; C. Córdova	13785	5308
	142488	45852

NO CORRIERON: Robreño, Rocío y Adversario.— 1/2 cuerpo y 2 1/2 cuerpos. — Tiempo: 1.12. — Preparador: Alejandro Castro.— DIVIDENDOS: $ 73 y 19; $ 14 y 15.

OCTAVA CARRERA.— 1.600 metros.— Cuarta serie.— Handicap.— $ 36.000 al primero.—

	G.	P.
1.o CHURELO, 51; por Chiste y Las Tiendas, del señor Ernesto Inda; jinete, J. García	5848	1861
2.o Petrarca, 48,2; O. Olivares	24542	5682
3.o Trile, 51; J. E. Bravo	22084	4329
4.o Pluma Roja, 56; P. Flores	31820	7807
Chiquita Bacana, 57; L. Espinosa	29397	8568
Corrido, 53; A. Poblete	34271	7928
Salmonetta, 48,5; J. Atala	20147	5878
	168089	52853

NO CORRIERON: Melodiosa, Patín y Timbal. — 1/2 pescuezo y 2 1/4 cuerpos. — Tiempo: 1.37 2/5.— Preparador: Ernesto Inda.— DIVIDENDOS: $ 220, 77 y 32.

NOVENA CARRERA.— 1.200 metros.— Tercera serie — Handicap.— $ 33.000 al primero.—

	G.	P.
1.o CISNEROS, 56; por Honolulu y Carta Cabal; del Stud Equis; jinete, P. Flores	10233	1838
2.o Comotú, 55; M. Quezada	16414	4424
3.o La Rivera, 52; A. Poblete	34231	8337
4.o C'Est Si Bon, 55; L. G. Contreras	10787	2310
Panfarrón, 56; L. Pérez	16794	3856
Violencia, 55; R. Aguilar	1328	495
Balkán, 53; J. Sánchez	[illegible]	[illegible]
Stormy, 53; M. Reyes	9027	2051
Symphony, 53; A. Silva	11791	2501
Ardilla, 51; E. Catalán	5622	1728
Alegre, 50; J. E. Bravo	40043	8750
Miss América, 50; R. Madariaga	29441	5872
Cimbra, 48; M. Valenzuela	17377	4847
	209376	51614

NO CORRIO Camposanto. —1/2 cuerpo y 1 cab.— Tiempo: 1.12 4/5.— Preparador: D. Sotomayor.— DIVIDENDOS: $ 76 y 54; $ 78 y 20.— C'Est Si Bon iba en corral con el ganador.

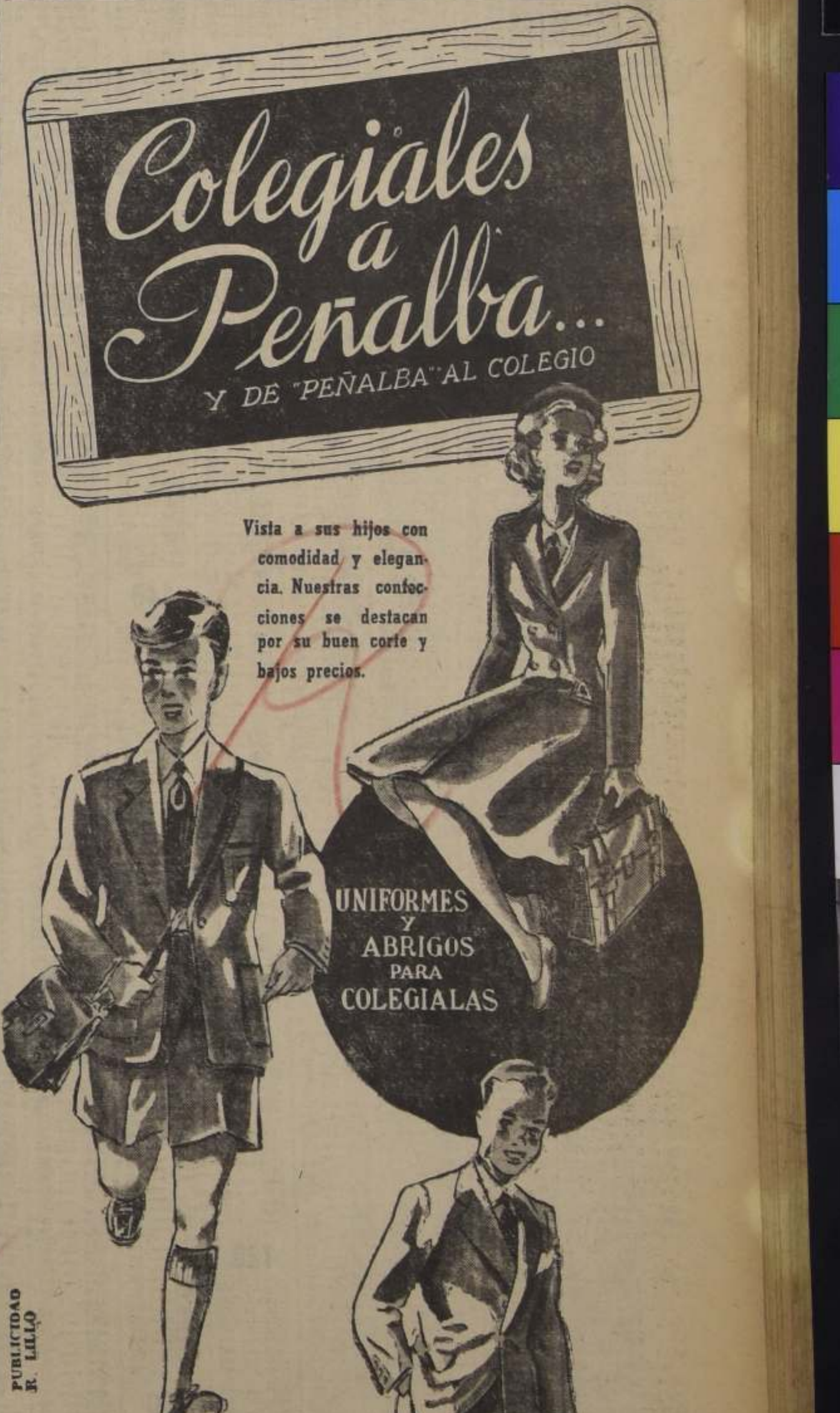

ENSEÑANZA COMERCIAL
CURSOS REGULARES CON EXAMENES VALIDOS
TITULO DE CONTADOR GENERAL
ENSEÑANZA GRATUITA
1.er AÑO: Condiciones de ingreso, 6.a Preparatoria
4.o AÑO PREVIO: Condiciones de ingreso, 5.o Humanidades.
INICIACION DE LAS CLASES: 17 de marzo.
INSTITUTO COMERCIAL Y TECNICO CHILENO
INSTITUTO COMERCIAL y TECNICO CHILENO
MANUEL RODRIGUEZ 69 — FONO 85146
CLASIFICADOR 951 SANTIAGO

APRENDA USTED INGLES FACIL POR CORREO
LANDL NEW YORK N.Y. USA

LAPICERAS a BOLILLA
Cabot
ESCRIBE MAS Y MEJOR

LOTERIA DE CONCEPCION

Extracto Oficial del Sorteo N.o 640, efectuado el 8 de Marzo de 1952

LEYES 4885 Y 5443

EMISION: 43 Mil Boletos EN VIGESIMOS

NUMERO	PREMIO
[illegible]	[illegible]

15017 — **100 MIL** — APROX. 15018 — 5250

20537 — **500 MIL** — APROX. 20538 — 20000

12769 — $ 20.000

10570 — $ 20.000

08621 — $ 20.000

08904 — $ 50.000

07137 — $ 10.000

07671 — $ 10.000

05771 — $ 10.000

12237 — $ 10.000

15016 APROX. — 5250

20536 APROX. — 20000

24991 — $ 10.000

25507 — $ 10.000

29860 — $ 10.000

36030 — $ 20.000

37243 — $ 10.000

37367 — $ 50.000

39867 — $ 10.000

40594 — $ 10.000

11080 — $ 20.000

APROX. 41377 — 10000

41378 — **200 MIL** — APROX. 41379 — 10000

APROX. 40884 — 40000

40885 — **5 MILLONES** — APROX. 40886 — 40000

El número 40885 salió favorecido con el Premio de 5 MILLONES

A todos los billetes cuya terminación sea 5 les corresponde $ 600.- al entero y $ 30. al vigésimo

5 Millones 40885

Facsimil del billete correspondiente al presente extracto

La emisión correspondiente a este sorteo es de 43 millares con 8.503 premios, que se pagarán según el siguiente programa:

1 Premio Mayor de		$ 5.000.000.—
2 Aprox. de	$ 40.000.—	$ 80.000.—
1 Premio 2.o de		$ 500.000.—
2 Aprox. de	$ 20.000.—	$ 40.000.—
1 Premio 3.o de		$ 200.000.—
2 Aprox. de	$ 10.000.—	$ 20.000.—
1 Premio 4.o de		$ 100.000.—
2 Aprox. de	$ 5.250.—	$ 10.500.—
2 Premios de	$ 50.000.—	$ 100.000.—
5 Premios de	$ 20.000.—	$ 100.000.—
10 Premios de	$ 10.000.—	$ 100.000.—
20 Premios de	$ 5.000.—	$ 100.000.—
266 Premios de	$ 2.000.—	$ 532.000.—
3.500 Premios de	$ 700.—	$ 2.450.000.—
4.300 Terminaciones de	$ 600.—	$ 2.580.000.—
97 P. Centena al 1.o de	$ 1.000.—	$ 97.000.—
97 P. Centena al 2.o de	$ 1.000.—	$ 97.000.—
97 P. Centena al 3.o de	$ 1.000.—	$ 97.000.—
97 P. Centena al 4.o de	$ 1.000.—	$ 97.000.—
8.503 Premios con un total de		$ 12.300.500.—

FIN

PROXIMO SORTEO

5 MILLONES

22 de Marzo de 1952

Entero $ 500.- : Vigésimo $ 25.-

De punta a punta ganó nuestro favorito Lector

Lector, mulato de siete años de edad, favorito de LA NACION, hizo suya la carrera especial de la mañana, los 1.200 metros del Premio Tarapacá. El hijo de Fotográfico, arrancó en punta y no se dejó alcanzar en el resto del recorrido y al final detuvo en buena forma a Frito, que presionó peligrosamente. El ganador fué conducido por Guillermo Silva.

Apenas se alzaron las cintas, Lector, que tenía el número dos en la partida, surgió adelante, poniendo leve ventaja sobre Fogón, Déjelo Solo, Garibaldi, Frito y Nix, mientras en los últimos puestos quedaban Galán y Barranca. La carrera siguió su desarrollo en la forma anotada: Lector acentuando la ventaja que traía sobre Fogón, mientras Frito se colocaba tercero y Baca dejaba el último lugar a Galán.

Sobre la curva final, Lector corría con un cuerpo de ventaja sobre Fogón, mientras Frito aumentaba su presión sobre los anteriores. En los primeros tramos de tierra derecha, el puntero rechazó los ataques de sus inmediatos perseguidores, pero Frito insistió colocándose a las grupas de nuestro favorito. Sin embargo, éste mostrando raro coraje siguió manteniendo sus posiciones y consiguió cruzar la raya cuando aventajaba por un pescuezo a Frito. El tercer lugar a tres cuerpos, lo retuvo Fogón, delante de Algarrobal, Nix, Galán y Barranca. Ultimo, Garibaldi.

Achulapada, Dañina, Chinganera y Pildorín ganaron las otras carreras del Hipódromo

Buenos dividendos en todas las pruebas

Un categórico triunfo conquistó Achulapada en la primera carrera de ayer en La Palma, sobre el modesto grupo de 7.a serie.

En cuanto se alzaron las cintas, Fontbook y Chacarita salieron peleando la punta, posición en la que se mantuvieron un largo trecho, pero más adelante el hijo de The Font dejó atrás a su tenaz adversaria y se cortó un cuerpo sobre ella. En el tercer lugar quedó Envidioso, con ventaja sobre Osvaldo y Ronquera, mientras Sortilegio actuaba a la retaguardia. Con los progresos de Ronquera que enderezó la curva a las grupas del líder, el lote hizo su entrada a la recta, donde muy luego la pupila de Doña Rina le dió alcance y cuando había logrado amplio dominio se hizo presente Achulapada, que cayó sobre la hija de Taltal con gran empuje y pasando de largo terminó en la raya con dos largos sobre ella. El tercer puesto, a pescuezo, lo ocupó My Lord, corriendo a última hora. 4.o Envidioso. 5.a Giovanina. 6.a Pura Suerte. 7.o Fender. Ultimas, Chacarita y Bertina.

DAÑINA EN FUERTE ATROPELLADA

En segura arremetida final, Dañina hizo suya la quinta carrera de la mañana, 6.a serie de los handicaps sobre 1.500 metros.

De las cintas devolvieron a Dumbar por haber perdido una herradura, y al darse la partida Carmen despidió a su jinete, apareciendo adelante Miura, tras la cual se escalonaron Balleta, Soslayo, Locario y Dantesco, con los demás muy agrupados y Dañina, libre en el último puesto. La puntera comenzó a tomar vuelo y fué así como al final de la tierra derecha opuesta, corría con no menos de cinco largos de ventaja sobre Ballesta, que aventajaba a Soslayo y Dantesco, el cual avanzaba hasta colocarse en una línea con el anterior.

En tierra derecha, Dantesco dominó la situación rápidamente, no demorando en poner ventajas sobre sus rivales, pero Dañina, arremetiendo desde los últimos lugares, consiguió doblegar al nuevo puntero y pasar a la punta con facilidad, terminando la carrera con 5 largos sobre el pensionista de Miranda. El puntero siguió manteniendo sus posiciones con un cuerpo de ventaja sobre su más inmediata perseguidora y sin otros cambios de importancia, la carrera continuó desarrollándose hasta el derecho final.

Frente a las tribunas, Ordan se despidió de Chinela, pero de inmediato recibió el ataque de Pildorín, el cual, descontando terreno con seguridad, logró alcanzar al puntero, logrando a su favor media nariz de diferencia. El tercer lugar, en atropellada de última hora, lo consiguió Paramount, delante de Lagarto, Chinela, Frist Star y Salinero. Último, Genético.

LECTOR termina el recorrido de los 1.200 metros de la carrera especial del Hipódromo Chile, defendiéndose de Frito y Fogón. Nuestro favorito ganó de extremo a extremo.

dicap Colibrí, sobre 1.500 metros.

Dada la señal, Babel apuró tomando la delantera sobre Chinganera, tras la cual se escalonaron Trapero, Cartaginés, Vampiro y Dopador, mientras al fondo quedaba Pródigo. El puntero, llevando cerca a Chinganera, siguió marcando rumbos hasta la proximidad del último coco, altura en que las distancias que separaban a los rivales se acortaron notoriamente.

En tierra derecha, Chinganera atacó y dominó a Babel, poniendo de inmediato ventajas sobre sus rivales, de tal modo que en los tramos finales pudo neutralizar la postrera arremetida de Trapero, al que terminó ganando por un cuerpo. El tercer lugar lo mantuvo Babel, a medio, delante de Dopador, Vampiro, Cartaginés, Lover, Holy War y Hallow'en. Ultimo, Aboe.

PILDORIN EN LA PENULTIMA

Pidorín, sobre la misma raya dió alcance a Ordan, en la novena carrera de la mañana, 3.a serie de los handicaps sobre 1.500 metros.

Ordan salió en punta, seguida por Chinela, Pildorín, Lagarto, Mentiroso y First Star, con Coscachito en la última línea. El puntero siguió manteniendo sus posiciones con un cuerpo de ventaja sobre su más inmediata perseguidora y sin otros cambios de importancia, la carrera continuó desarrollándose hasta el derecho final.

Frente a las tribunas, Ordan se despidió de Chinela, pero de

Fácil triunfo de Formón en la 10.a carrera del Chile

Fácilmente ganó Formón la última carrera de la mañana, 4.a serie de los handicaps sobre 1.500 metros.

Definidas las posiciones, Formón apareció adelante, seguido por Olaf, Santa Rosa, Uniforme, Palatino, Daan y Terciopelo, con Quincha al fondo. El puntero, con dos cuerpos de diferencia a su favor sobre Olaf, siguió a la curva final.

En tierra derecha, Formón se limitó a defender sus posiciones, y sin inquietarse por el avance final de Uniforme, terminó superándolo por 2 cuerpos. El tercer lugar, a medio cuerpo, lo consiguió Santa Rosa, delante de Daan, Terciopelo, Cambo y Estanciero. Ultima, Quincha.

PEDAL GANO EN PRIMERA SERIE EN 1.500 METROS

La cuarta carrera matinal, 1.a serie de los compromisos sobre 1.500 metros, fué ganada por Pedal, que iba en corral con Mahatma, sobre nuestro favorito Quinteto.

Chismosa picó a la punta al darse la salida del grupo, y pasó a superar con más de un cuerpo a Pedal, que corría seriamente amenazado por Quinteto, que relegó al cuarto puesto a Regidor, en cuya siga actuaban Jordán, Lancero, Spring hill y Mahatma, mientras que Curry se abrigaba al fondo. Al promediar los entrecodos fué largado Quinteto, que corría muy sujeto, y en una rápida maniobra no tardó en pasar a la delantera, con más de dos cuerpos sobre Pedal, pues Chismosa empezó a decaer en su acción. En esta forma entraron los competidores a la tierra derecha, donde el hijo de Cuarteto trató de afianzar sus posiciones; pero pronto tuvo encima a Pedal, que lo dominó ampliamente más adelante y lo aventajó en el disco por dos largos. Tercero, a pescuezo, remató Monicaco, delante de Lotario. 5.o Mahatma 6.a Propicia, 7.o Choroy. Ultimas, Chismosa y Curry, casi en una línea.

NOTICIAS DEL COMISARIATO DEL HIPODROMO CHILE

Se deja constancia que Cambo y La Coté son preparados por Alberto Bodé.

PRIMERA CARRERA.— Reclamaron R. Silva (Bertina) contra E. Catalán (Envidioso) y éste contra aquél por cargar en los 500 metros y V. Alvear (Osvaldo) contra R. Silva y contra E. Catalán por cargar en la curva. Se multó a E. Catalán en $ 500.

O. Jafín (Fender) contra J. García (My Lord) y éste contra E. Soto (Giovanina) por cargar entre los 1.000 y los 800 metros. Desestimados.

Dieron cuenta: C. Farmer, que Ronquera levantó la cabeza en la partida y S. Arriagada que a Chacarita se le corrió la silla. No se dió lugar a una solicitud de indulto de Juan González. Se multó en $ 100 a J. D. Muñoz por presentar con atraso a Campesina al examen clínico previo. Se autorizó a A. Poblete para correr a Nulidad por haberse indispuesto R. Parodi.

CUARTA CARRERA.— Reclamaron I. Núñez (Monicaco) y E. Catalán (Lancero) contra A. Salazar (Lotario) por cargar al primero en la partida y en los 500 metros, y al segundo en el último punto. Se suspendió a A. Salazar por una reunión.

Dieron cuenta: P. Flores que debió correr abierto a Mahatma desde los 800 metros y V. Ordóñez, que Curry se encajonó desde los 800 metros. Se notifica a los preparadores de Mahatma, Curry y Lotario que los adiestren para partir.

QUINTA CARRERA.— Reclamó R. Madariaga (Mayuca)) contra G. Retamal (Pilcomayo) por molestarlo entre los 900 y los 500 metros. Desestimado.

En esta carrera se ordenó el retiro de Dumbar desde el punto de partida por habersele soltado una herradura. Al darse la partida rodó en forma casual I. Núñez (Carmen), autorizándose a dicho jinete para cancelar los compromisos que tenía pendientes.

Se suspendió a Miura por 8 reuniones por indócil para partir. Se llamó al preparador J. Chamorro y al jinete O. Chamorro para que explicaran las últimas carreras de Dañina. Sus explicaciones se estimaron satisfactorias.

Se presentó el preparador A. Vodanovic a manifestar no estar conforme con la carrera de Lancero, atribuyéndola a que tuvo contratiempos durante la carrera, exhibiendo una gruesa suma jugada por los propietarios.

Se autorizó a L. Marcos para correr hoy, debiendo cumplir la reunión que le queda de suspensión el próximo domingo.

SEXTA CARRERA.— Reclamaron L. Pérez (Lover) contra V. Ordóñez (Holy War) y éste contra J. E. Bravo (Vampiro) por cargar en los 900 metros. Desestimado.

J. E. Bravo dió cuenta que Vampiro no le respondió desde los 900 metros.

SEPTIMA CARRERA.— Reclamó A. Silva (Algarrobal) contra L. Marcos (Garibaldi) por cargar en los 700 metros. Desestimado.

Se presentó el propietario de Garibaldi y manifestó no estar conforme con la carrera de su caballo y exhibió el juego hecho. El jinete Marcos expresó que el caballo no le respondió por venir resbalándose en la parte húmeda de la cancha.

Se multó en $ 100 a J. Suárez por presentar con atraso a Coscachito al examen clínico previo.

OCTAVA CARRERA.— Reclamó V. Ordóñez (Belo Horizonte) contra L. Pérez (Manolescu) por cargarlo en los 500 metros. Desestimado.

P. Flores dió cuenta que Ventolera tuvo contratiempos en tierra derecha. Se presentó el propietario de Armero y manifestó no estar conforme con su carrera y exhibió el juego hecho. Igual declaración formuló el propietario de Barranca, el que también exhibió el juego hecho. Se autorizó a R. Castillo para correr a Pildorín en vez de J. Espinoza, y se autorizó el retiro de Sambalay.

NOVENA CARRERA.— Reclamaron L. Marcos (Chinela) contra J. Sánchez (Ordán) y V. Ordóñez (Mentiroso) contra E. Soto (Lagarto) por cargar en los 900 y en los 600 metros. Desestimados.

Se multó en $ 5.000 al jinete V. Ordóñez por hacer declaraciones en público en relación con la carrera de Belo Horizonte en contradicción a lo que manifestó ante la Junta de Comisarios al reclamar contra L. Pérez, siendo dichas declaraciones totalmente falsas y tendenciosas.

DECIMA CARRERA.— Dieron cuenta: G. Retamal y B. Sandoval, que Agitada y Quincha se estrellaron en la partida, yéndose de punta la última, y R. Castillo que Cambo levantó la cabeza en la partida.

Se autorizó a I. Núñez para correr el próximo domingo, postergando su castigo para el domingo 23.

MOISES JARA
SASTRE
Especialista en cuerpos difíciles
HECHURAS FINAS
$ 1.400.—
Se recibe toda clase de arreglos, virados y transformaciones. También a traje sastre.
MERCED 490
OFICINA 3
Visíteme sin compromiso alguno

El joven Manuel Landauro Ponce, después de cobrar los 23 mil que le dió el caballo Manolescu. "Me dieron los boletos por equivocación", dijo el afortunado apostador. Poco más de un millón doscientos mil pesos cobraron en total los tenedores de boletos del sorpresivo ganador.

Harry y Nulidad obtuvieron en La Palma sus primeras victorias, ayer

Correspondiendo a sus buenos aprontes de la semana, Harry consiguió su primera victoria en la condicional de segunda hora, sobre 1.500 metros, y reservada a potrillos de tres años no ganadores.

Al darse la partida, Harry, con gran rapidez, surgió a la delantera y tomó 2 cuerpos sobre Galateo, que dejó en tercer término a Mataquito; cuarto corría Muy Gentil, superando a Pollito e Irak. En el último lugar se desempeñaba Bastardo.

Sin cambios en el orden anotado, el puntero enfiló la recta con la ventaja adquirida en la primera fase, y manteniéndose firme en el tramo decisivo anuló en todo momento los intentos que hizo Galateo por darle alcance, batiéndolo a la llegada por 1/2 cuerpo. Tercero, a tres largos, remató Mesonero, aventajando a Muy Gentil. 5.o Don Hildo. 6.o Picaporte. Ultimos, Pollito y Bastardo.

NULIDAD EN LA TERCERA

En la condicional sobre 1.200 metros, para potrancas de dos años no ganadoras, nuestra favorita Nulidad obtuvo su primer triunfo, en reñido final, sobre Estanza.

Desde que se dió la partida, Estanza se posesionó del puesto de peligro, cortándose más de un cuerpo sobre Rosa Real, que traía a sus grupas a Nulidad, la que a su vez aventajaba a Discutidora, desempeñándose en los otros puestos Algazara y Espía, con Coquine cerrando el paso.

La puntera entró a la recta con la misma ventaja, y aun cuando logró desprenderse más adelante, no pudo evitar que cerca de la raya le diera caza Nulidad y la derrotara a la llegada por 3/4 de cuerpo. En el tercer lugar, a 1 1/2 cuerpo, llegó Espía, delante de Algazara. 5.a Rosa Real. 6.a Aclamación. 7.a La Coppella. Ultima finalizó Edelweiss.

RESULTADOS GENERALES DE LAS CARRERAS DE AYER EN EL H. CHILE

PRIMERA CARRERA.— Premio Colibrí.— Séptima serie.— 1 500 metros.— $ 32.000 al primero.—

	G.	P.
1.o ACHULAPADA, 53,5; Ig. Núñez, por Sandals y Nebrina, del Stud Royal	4310	2464
2.o Ronquera, 50; L. G. Contreras	3759	685
3.o My Lord, 53; Juan García	5877	2747
4.o Envidioso, 49; E. Catalán	6926	3140
Clarita, 56; S. Arriagada	3987	1095
Giovanina, 55; Edo. Soto	6805	2573
Mañana, 54; H. Vergara	4405	2181
Fontbook, 53; C. Córdova	2422	952
Mongolita, 52; J. Cornejo	986	660
Sortilegio, 51,5; R. Pávez	331	165
Fender, 51; O. Jafín	358	252
Bertina, 50; R. Silva	2090	1165
Pura Suerte, 49; M. P. Silva	1269	791
Osvaldo, 48; V. Alvear	946	852
	44271	20562

GANADA por 2 cuerpos; el tercero a 1 pescuezo.— Tiempo: 1.35.— Retirada Mattly.— Preparador: E. Scala.— DIVIDENDOS: $ 79 y 22; $ 27 y 21.

SEGUNDA CARRERA.— Premio Camelia, para potrillos de 3 años, no ganadores — 1.500 metros.— $ 40.000 al primero.—

	G.	P.
1.o HARRY, 56; R. Madariaga; por Hamlet y Homérica, del Stud La Divisa	4303	2719
2.o Galateo, 56; R. Castillo	15498	5564
3.o Mesonero, 56; A. Silva	4413	2257
4.o Muy Gentil, 54; C. Farmer	5187	3070
Bastardo, 52; M. Arellano	535	244
Don Hildo, 56; V. Ordóñez	2275	1157
Gold Rush, 54; C. Córdova	148	98
Irak, 52; J. Escobar	660	333
Picaporte, 56; R. Parodi	8949	3361
Mataquito, 56; Jn. Espinosa	1336	616
Picaporte, 56; R. Parodi	8949	3361
Pollito, 52; G. Retamal	345	17.
Soltmane, 54; O. Olivares	969	605
	45217	20401

GANADA por 1/2 cuerpo; el tercero a 3/4 cuerpo.— Tiempo: 1.34 4/5.— Retirado Legendario.— Preparador: Juan Suárez.— DIVIDENDOS: $ 81 y 16; $ 13 y 17.

TERCERA CARRERA.— Premio Colegial. — 1.200 metros.— Para potrancas de dos años, nacidas en Chile, no ganadoras.— $ 50.000 a la primera —

	G.	P.
1.o NULIDAD, 52; A. Poblete; por Bornes II y Palestra, del señor Alejandro Labarca	15388	5370
2.o Estanza, 56; C. Farmer	3643	1872
3.o Espía, 50; E. Catalán	2227	1199
4.o Algazara, 52; A. Silva	2719	908
Aclamación, 52; R. Madariaga	7221	3427
Campesina, 52; L. Pérez	1298	762
Coquine, 52; M. Reyes	477	138
Discutidora, 50; R. Pérez	638	365
Edelwisa, 50; L. Marcos	369	216
La Coppella, 52; V. Ordóñez	783	434
La Coté, 50; Ig. Núñez	322	179
La Sandunga, 52; L. Valencia	3883	1908
Mentalesa, 52; M. Quezada	3812	1477
Rosa Real, 50; O. Olivares	6079	2932
Vigorita, 50; M. P. Silva	325	602
Vileza, 50; R. Silva	111	69
	49105	21414

GANADA por 3/4 de cuerpo; el tercero a 1 1/2 cuerpo.— Tiempo: 1.14 3/5.— Retirado Lituania.— Preparador: H. Garretón. — DIVIDENDOS: $ 24 y 15; $ 27 y 33.

CUARTA CARRERA.— Premio Colibrí.— Primera serie.— 1.500 metros.— $ 41.000 al primero.—

	G.	P.
1.o PEDAL, 48; O. Chamorro; por Sandals y Skoda, del Stud Marinette	7167	3016
2.o Quinteto, 56; L. Pérez	23020	7373
3.o Monicaco, 49; Ig. Núñez	18047	7356
4.o Lotario, 54; A. Salazar	7091	3331
Mahatma, 60; P. Flores c/Pedal	5879	1975
Propicia, 56; Juan Espinosa	1073	432
Curry, 55; V. Ordóñez	2773	1441
Chismosa, 54; Edo. Soto	2180	615
Jordán, 53; O. Olivares	1383	438
Regidor, 53; R. Madariaga	2662	638
Springhill, 52; A. Poblete	6584	2975
Choroy, 50; L. Carrasco	731	503
Lancero, 45; E. Catalán	12221	5508
	91030	36398

GANADA por 2 cuerpos; el tercero a 1 pescuezo.— Tiempo: 1.32 4/5.— Corrieron todos.— Preparador: R. Allen.— DIVIDENDOS: Corral Pedal-Mahatma: $ 53 y 21; $ 14 y 14.

QUINTA CARRERA — Premio Colibrí.— Sexta serie.— 1.500 metros.— $ 32.000 al primero.—

	G.	P.
1.o DANINA, 49,5; O. Chamorro; por Alcatraz y Darinka, del señor Juan Chamorro	7774	3250
2.o Dantesco, 50,5; L. Pérez	26818	13565
3.o Ballesta, 50; Edo. Soto	1818	641
4.o Lucaya, 49,5; O. Olivares	5889	3012
Pilcomayo, 55; G. Retamal	5249	2287
Rochambeau, 55; H. Vergara	3557	1577
Locario, 52; G. Silva	4890	1355
Carmen, 54,5; Ig. Núñez (rodó)	5316	2117
Robespierre, 54; A. Silva	1157	301
Soslayo, 53; O. Giráldez	12015	4425
Maruca, 50,5; R. Madariaga	13730	6080
Fluminense, 56; M. Valenzuela	7681	3201
Miura, 48; L. Marcos	3608	1530
	90504	43241

GANADA por 5 cuerpos; el tercero a 1 cuerpo.— Tiempo: 1.34 3/5.— Retirados: Le Coq, Dumbar y Strómboli.— Preparador, O. Chamorro.— DIVIDENDOS: $ 98 y 21; $ 14 y 15.

SEXTA CARRERA.— Premio Colibrí.— Segunda serie.— 1.500 metros.— $ 37.000 al primero.—

	G.	P.
1.o CHINGANERA, 48; M. F. Silva; por Oakland y Fossite, del Stud Pax	9416	3788
2.o Trapero, 55,5; P. Flores	11514	3407
3.o Babel, 53,5; A. Silva	19348	7900
4.o Dopador, 50,5; L. Valencia	5582	2368
Hallow'en, 56; O. Olivares	313	185
Lover, 55; L. Pérez	8111	2047
Vampiro, 51; J. E. Bravo	24.188	7397
Pródigo, 55; M. Reyes	828	329
Royal Palace, 53; M. Quezada	1998	1019
Fapol, 52; R. Madariaga	1266	511
Cartaginés, 50,5; G. Silva	22893	7630
Aboe, 50; S. Silva	134	90
Holy War, 49; V. Ordóñez	2776	1112
	108267	37712

GANADA por 1 cuerpo; el tercero a 1/2 cuerpo.— Tiempo: 1.33 3/5.— Retirado Costa Rica.— Preparador: L. Navarro.— DIVIDENDOS: $ 88 y 22; $ 23 y 16.

SEPTIMA CARRERA.— Premio Tarapacá.— Carrera especial.— 1.200 metros.— $ 70.000 al primero.—

	G.	P.
1.o LECTOR, 49; G. Silva D., por Fotográfico y Leonina, del Stud Peliciana	22182	7298
2.o Frito, 58; A. Poblete	14914	4829
3.o Fogón, 49; V. Ordóñez	9939	3879
4.o Algarrobal, 54; A. Silva	7858	3083
Nix, 55; L. Pérez	4789	1227
Déjelo Solo, 54,5; H. Vergara	3764	2057
Garibaldi, 50; L. Marcos	22676	7287
Barranca, 47,5; M. Valenzuela	13205	3691
Galán, 48; E. Catalán	9112	4704
	108832	38848

GANADA por 1 pescuezo; el tercero a 3 cuerpos.— Tiempo: 1.12.— Retirados: Los Capebluss, Bridge, Académico, Manolette, Gaprufa, San Vicente y Credenza.— Preparador: A. Vodanovic. — DIVIDENDOS: $ 37 y 16; $ 10 y 21.

OCTAVA CARRERA.— Premio Colibrí.— Quinta serie.— 1.500 metros.— $ 33.000 al primero.—

	G.	P.
1.o MANOLESCU, 53; L. Pérez; por Stark y Manesca, del Stud Meeting	504	243
2.o Belo Horizonte, 52; V. Ordóñez	19244	5788
3.o Damito, 54,5; M. Reyes	9294	3076
4.o Bannar, 52,5; R. Madariaga	2028	3858
Jennifer, 54,5; M. Quezada	2952	1035
Bonanza, 54; B. Sandoval	599	313
Can, 54; O. Olivares	11959	3348
Don Conrado, 53; Juan Sánchez	7678	3656
Dura Lex, 53; E. Poblete	23994	8171
Ventolera, 53; P. Flores	17742	6787
Volcánico, 53; L. Marcos	3088	1031
Armero, 51; M. Valenzuela	11546	4843
Ortigal, 50,5; O. Jafín	6260	2184
Granado, 50; R. Pávez	1220	480
	124106	43899

GANADA por 1/2 cuerpo; el tercero a 1/2 cuerpo.— Tiempo: 1.14 2/5.— Retirados: Coquimbana y Cherro.— Preparador: O. Urquidi.— DIVIDENDOS: $ 1.884 y 344; $ 34 y 38.

NOVENA CARRERA.— Premio Colibrí.— Tercera serie.— 1.500 metros.— $ 36.000 al primero.—

	G.	P.
1.o PILDORIN, 53; R. Castillo; por Heidelberg y Acomodada, del señor Augusto Amaro	9935	3645
2.o Ordán, 53,5; Juan Sánchez	12906	3740
3.o Paramount, 51,5; A. Silva	25853	6762
4.o Mentiroso, 54; V. Ordóñez	6859	2753
Chinela, 54; L. Marcos	7523	2085
Coscachito, 52; R. Madariaga	509	217
First Star, 52; C. Córdova	1826	422
Jamaicano, 52; L. Pérez	10417	3459
Genético, 51; J. Pombet	1801	569
Lagarto, 50; Edo. Soto	5846	3081
Salinero, 50; A. Poblete	27903	6831
Campero, 49,5; E. Catalán	11278	3845
Machete, 49; R. Pávez	1427	663
	125876	38043

GANADA por 1/2 nariz; el tercero a 4 cuerpos.— Tiempo: 1.32 4/5.— Corrieron todos.— Preparador: A. Amaro.— DIVIDENDOS: $ 97 y 34; $ 23 y 17.

DECIMA CARRERA.— Premio Colibrí.— Cuarta serie.— 1.500 metros.— $ 38.000 al primero.—

	G.	P.
1.o FORMON, 56,5; L. Pérez; por Bacardí y Formiche, del Stud Doña Cata	14365	4118
2.o Uniforme, 56; H. Vergara	10488	3639
3.o Santa Rosa, 50; Edo. Soto	8534	3122
4.o Daan, 51; Juan García	16181	4299
Quincha, 54; B. Sandoval	1405	285
Agitada, 53; G. Retamal	2181	434
Estanciero, 54; V. Alvear	2059	955
Cambo, 53,5; R. Castillo	19021	5000
Terciopelo, 53,5; P. Flores	28878	7284
Palatino, 52; J. Cornejo	3933	460
Olaf, 51; R. Rojas	3448	679
Casino, 48,5; R. Madariaga	6877	1988
	114075	32214

GANADA por 2 cuerpos; el tercero a 1/2 cuerpo.— Tiempo: 1.33 4/5.— Retirados: Patón y Sambalay.— Preparador: R. Allen.— DIVIDENDOS: $ 61 y 21; $ 23 y 25.

¡COLEGIALES!
Gran surtido en
ROPA INTERIOR
★
CAMISERIA BARCELONA
Puente 577 al 593 esq. Santo Domingo

ESCUELA DE ARTESANOS PARA ADULTOS
RECOLETA N.o 2646
Curso de Mueblería para aprendices. Obreros y empleados con duración de dos años y clases de Dibujo Técnico, Tecnología, Matemáticas y Castellano.
MATRICULA: Desde el Lunes 10. De 19 a 20.30 horas.
CLASES: Lunes 17 de Marzo, 19 horas.
FUNCIONAMIENTO: De Lunes a Viernes, de 19 a 21.30 hs.
TITULO: APRENDIZ MUEBLISTA

BUSES SANTIAGO - TALCA E INTERMEDIOS

SALIDAS DE SANTIAGO:	LLEGADAS A TALCA:
7.30 horas	12.30 horas
8.40 "	13.00 "
15.30 "	20.30 "
17.30 "	22.00 "
SALIDAS DE TALCA:	**LLEGADAS A SANTIAGO:**
7.30 horas	12.30 horas
8.40 "	13.00 "
15.30 "	20.30 "
17.30 "	22.00 "

ENCARGOS — ENCOMIENDAS — REEMBOLSOS
RESERVAS DE PASAJES
SANTIAGO: Avenida Bulnes N.o 150 — Teléfono 67014.
CURICO: Pastelería "Italia" — Teléfono 441.
MOLINA: El Refugio — Teléfono 98.
TALCA: 1 Oriente 1067 — Fono 430.

Estudiantes
ELIJAN SU PLUMA FUENTE PARA UN FELIZ AÑO ESCOLAR

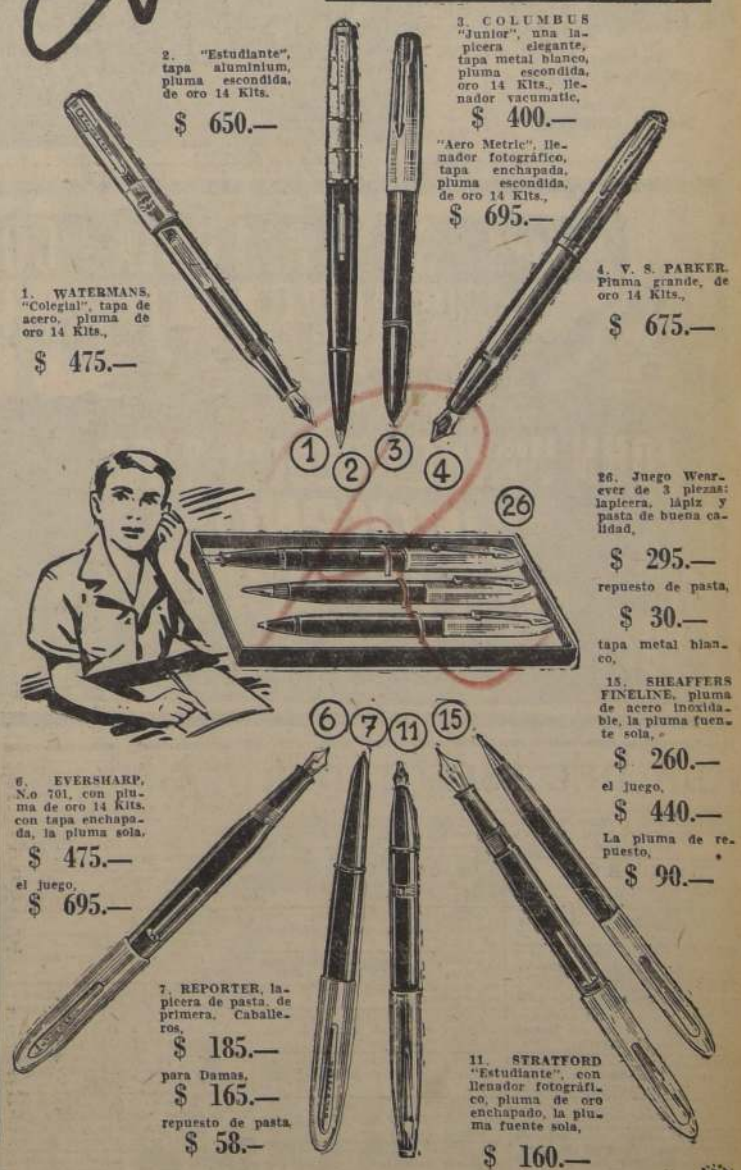

1. WATERMANS, "Colegial", tapa de acero, pluma de oro 14 Kts., $ 475.—

2. "Estudiante", tapa aluminium, pluma escondida, de oro 14 Kts. $ 650.—

3. COLUMBUS "Junior", una lapicera elegante, tapa metal blanco, pluma escondida, oro 14 Kts., llenador vacumatic, $ 400.—

"Aero Metric", llenador fotográfico, tapa enchapada, pluma escondida, de oro 14 Kts., $ 695.—

4. V. S. PARKER. Pluma grande, de oro 14 Kts., $ 675.—

26. Juego Wearever de 3 piezas: lapicera, lápiz y pasta de buena calidad, $ 295.—
repuesto de pasta, $ 30.—
tapa metal blanco,

15. SHEAFFERS FINELINE, pluma de acero inoxidable, la pluma fuente sola, $ 260.—
el juego, $ 440.—
La pluma de repuesto, $ 90.—

6. EVERSHARP, N.o 701, con pluma de oro 14 Kits. con tapa enchapada, la pluma sola, $ 475.—
el juego, $ 695.—

7. REPORTER, lapicera de pasta, de primera. Caballeros, $ 185.—
para Damas, $ 165.—
repuesto de pasta, $ 58.—

11. STRATFORD "Estudiante", con llenador fotográfico, pluma de oro enchapado, la pluma fuente sola, $ 160.—

Reembolsos a provincias: CASILLA 1701

CASA FIONA
UNION CENTRAL 1063 (COSTADO TEATRO METRO)

"LA CIGUEÑA SE DEMORA" SERA EXHIBIDA HOY EN TEATRO OPERA

Hay muchos que consideran a Betty Grable como a una de las artistas que gozan de mayor popularidad en el público.

Es ella la protagonista del film en tecnicolor que la Fox estrena hoy en el rotativo Opera, "La cigüeña se demora", cinta con escenas de gran colorido. Hermosas mujeres y alegres canciones dan especial realce a esta producción.

EN EMOCIONANTE FILM REAPARECE HENRI VIDAL

Henri Vidal, el cotizado actor francés, reaparecerá en "Víboras", un film del programa de Selman. Es aquí un tranquilo encantador de serpientes, a quien el destino conduce a una serie de violencias y de crímenes, todo ello envuelto en una atmósfera pasional.

Francoise Arnould, la expresiva muchacha de "Flor de pecado", actúa con Henri Vidal en esta emotiva producción.

Auténticas gitanas cantan en "Pandora"

Auténtica música gitana, procedente de genuinas fuentes españolas, hay en la cinta "Pandora", producción de la Metro-Goldwyn-Mayer, en tecnicolor, que se estrenará en los teatros Metro y Dante, el jueves. Ava Gardner y James Masson, son los protagonistas de esta producción, filmada en la "Costa Brava" de Cataluña, y tiene un rol importante también, el torero español Mario Cabré.

Albert Lewin, escritor y director de la película, contrató a artistas locales, de lo que resultó que, entre otras, la cantante Lolita Alegría fué incluída en el reparto de "Pandora".

"KON TIKI", LA HISTORIA DE VALIENTE EXPEDICION

La película "Kon Tiki" relata crudamente una audaz expedición científica a través del Océano Pacífico, y es uno de los documentos más valiosos que el cine haya presentado en los últimos tiempos. "Kon Tiki" lleva como astros principales a los seis científicos escandinavos que salieron un día del Callao en busca de la ruta seguida por los antiguos navegantes incas que conquistaron las islas del sur. El viaje, sus aventuras, sus luchas contra tiburones, ballenas y tormentas, además de su visita a la legendaria Tahití, están patentes en las escenas de "Kon Tiki", producción distribuída por RKO que se estrena el 19 en el teatro Florida.

"DEVOCION INVENCIBLE", DRAMATICA CINTA, DARA MAÑANA TEATRO REAL

Escenas de emoción hay en "Devoción invencible", con Glenn Ford, que dará mañana el Real.

Un film pleno de dramatismo y acción estrena la Fox, mañana en el Teatro Real. Es "Devoción invencible", película basada en hechos reales de la vida del famoso deportista Ben Hogan, rol que interpreta el recio actor Glenn Ford, con Anne Baxter en el principal papel femenino.

Muestra esta cinta, aspectos dramáticos de la vida de un personaje contra quien se ensañó el destino, y que pudo, sin embargo, reaccionar con el coraje propio de un hombre de verdad.

DOS PRESENTACIONES REALIZA HOY ESPECTACULO "CARNAVAL EN HIELO"

Hoy lunes se realizarán las dos penúltimas funciones del "Carnaval en el Hielo 1952", espectáculo producido en Nueva York, por "Holiday On Ice", y presentado en la América Latina, por Victor Sturdivant.

El Estadio Nacional es, hoy por hoy, el centro de atracción del público de Santiago, que no desea quedarse sin conocer uno de los espectáculos más maravillosos que han llegado a nuestro país en los últimos años.

Con dos funciones: una a las 19 y otra a las 22 horas, se presenta hoy, una vez más, todo el elenco del "Carnaval en el Hielo". El público, en esta temporada, ha aplaudido al cómico y malabarista internacional Tooper Martyne, que hace juegos malabares con toda clase de sombreros, mientras patina con soltura y elegancia en la cancha helada.

Las Glamours-Icers realizan uno de los trabajos más armoniosos en el hermoso cuadro titulado: "Plumajes y figuras", realzado por las notas musicales de la orquesta que conduce el maestro Ben Stabler.

"Mujeres sin alma" ... ecrán del Teatro Pl...

"Mujeres sin alma", es ... de la producción francesa ... que irá el miércoles al ... Plaza. Simone Signoret ... aquí en un ambiente trágico ... tal como una muchacha ... por el vicio y en complicidad ... su propia madre.

Mañana Estreno REAL
Matinée-Vermouth-Noche
(MAYORES Y MENORES)

¡EL AMOR Y ABNEGACION DE UNA GRAN MUJER!

DEVOCION INVENCIBLE
(FOLLOW THE SUN)
20th Century-Fox
con GLENN FORD, ANNE BAXTER, DENNIS O'KEEFE, June Havoc
Producida por SAMUEL G. ENGEL
Dirigida por SIDNEY LANFIELD

Sala CERVANTES HOY
Matinée Tarde y Noche
3a. Semana DE EXHIBICIONES!
TERRORIFICA ES ESTA COMEDIA EN QUE EL ARSENICO SE DA EN DOSIS Y LA VIDA PASA ENTRE LAS SOMBRAS DE LA MUERTE.

Cary GRANT en "Arsénico y Encaje Antiguo"
con RAYMOND MASSEY · JACK CARSON · PETER LORRE
DIRIGIDA POR Frank CAPRA

COMPAÑIA CHILENA DE ESPECTACULOS — CCE — LOS MEJORES PROGRAMAS EN LAS MEJORES SALAS
Rex
EL MEJOR TEATRO DE AMERICA
FONOS: 31143 - 31144 * HORARIO: 3 - 6.30 - 9.45.-
(Temperatura Regulada)
GREGORY PECK y VIRGINIA MAYO, en "CONQUISTADOR DE LOS MARES"
(Mayores y menores)

REAL — FONO 65555 — 3, 6.30 y 9.45 P. M.
Ultimo día de exhibiciones, por Susana Freyre y Juan Carlos Thorry en "EL DEMONIO ES UN ANGEL" (Mayores)

SANTIAGO — FONOS 32888-33466 — 3, 6.30 y 9.45 P. M.
María Félix y Victor Junco en "DOÑA DIABLA" (Mayores)

VICTORIA
ROTATIVO — FONO 30021
1.15, 3.15, 5.15, 7.15 y 9.20
Grandes Películas presentan a OLIVE SLOANE y BARRY JONES, en "ULTIMATUM"
(Mayores y menores)

CINES UNIDOS Presenta HOY EN SU TEATRO HOLLYWOOD
IRARRAZAVAL 2900 - FONO 42389
AL CANTOR DE LOS CIEN BARRIOS PORTEÑOS
EL ASTRO MAXIMO DEL TANGO
ALBERTO CASTILLO
EN PERSONA, CON SU GRAN ORQUESTA
SERA HOMENAJEADO POR EL ESPECTACULO DEL CONJUNTO CHILENO LUCHO DEL REAL
CON LA ORQUESTA ESPECTACULO DE LORENZO D'ACOSTA Y SU CANTOR KIKI
LA PAREJA DE BAILARINES LAINA AND BOBBY
Y LOS CELEBRADOS CHAMACOS VERACRUZANOS
EL CINE EXHIBIRA: EL GRAN FILM CHILENO "VERDEJO GOBIERNA EN VILLAFLOR"
HUGO DEL CARRIL en "LA VIDA DE CARLOS GARDEL"
Y EL FILM EN COLORES "ESPLENDOR SALVAJE"
QUE PROGRAMA... ¿VERDAD? PUES... A NO PERDERSELO!

Hoy VICTORIA
ULTIMATUM (7 DIAS DE ANGUSTIA)
¡VEA UD. ESTA OBRA MAESTRA DE SUSPENSO ANGUSTIOSO!

¡COOPERE UD. A LA BUSQUEDA DEL SABIO LOCO QUE HA HECHO NECESARIA LA TOTAL EVACUACION DE LONDRES!
LA CALIDAD de KORDA NO REQUIERE ELOGIOS

Hoy Bandera
Matinée, Tarde y Noche
QUIENES LA HAN VISTO OPINAN NADA MAS QUE ESTO: ¡EXCELENTE!
(SOLO MAYORES)
UN FILM "COLUMBIA"
"ECO DEL PECADO" (PICKUP)
con Beverly MICHAELS · Hugo HAAS · Allan NIXON · Howland CHAMBERLIN

Ultimos 2 días de actuación
MAÑANA MARTES
ULTIMAS DOS FUNCIONES 19 y 22 HORAS.
CARNAVAL en el HIELO 1952
HOY 2 FUNCIONES a las 19 y 22 hrs.
DEBUT en VIÑA del MAR 14 DE MARZO
ESTADIO MUNICIPAL EL TRANQUE

Mañana SANTA LUCIA y CONTINENTAL
¡LOS CIELOS SE TIÑEN DE ROJO CON LA TEMERIDAD DE SUS HAZAÑAS!
HOWARD HUGHES presenta a
JOHN WAYNE · ROBERT RYAN en "INFIERNO EN LAS NUBES" (Flying Leathernecks)
Color por TECHNICOLOR
RKO RADIO PICTURES
con DON TAYLOR · JANIS CARTER · JAY C. FLIPPEN · WILLIAM HARRIGAN

GUIA DEL ESPECTADOR

LOS NUMEROS ENTRE PARENTESIS CORRESPONDEN AL DEL TELEFONO.

TEATROS

CAUPOLICAN (85912). — 21.40 horas: Carnaval en el agua. Revistas Acuático-Musical de Hollywood.

DIEZ DE JULIO (31530).— 19 y 22 horas: Espectáculo Burlesques.

ESTADIO NACIONAL (47514).— 22 horas: Carnaval en el hielo 1952.

HUELEN (Cerro Santa Lucía).— De 15 a 22 horas: Cía. de Títeres de José Fernando Hogada.

IMPERIO (32627).— 19 y 22 horas: Cía. de Comedias de Lucho Córdoba: El aprendiz de Drácula.

CINES

ALAMEDA (91254) — Rotativo desde 13 horas: El gran pecador, Los maridos engañan de 7 a 9, Los niños nos miran y Serial.

AMERICA (52443) — Rotativo desde 13 horas: Romance musical, Su última pelea, y Verdejo gobierna en Villaflor.

ALMAGRO (83425). — Rotativo desde 15 horas: Con los mismos colores, Su última pelea, El séptimo velo y Serial.

ALCAZAR (80122). — Vermouth y noche: Samoa.

A N D E S (43811). — Rotativo desde 14 horas: Huérfanos del mar, Pelota de trapo, Peluquería de señoras y Serial.

AUDITORIUM (84685) — Matinée, vermouth y noche: Vida de mi vida.

AVENIDA MATTA (51455). — Rotativo desde 15 horas: Adiós a mi querer, Galante y audaz y La corona negra.

BALMACEDA (85768).— Rotativo desde 14 horas: La mujer del puerto y El halcón maltés.

BANDERA (89111) — Matinée, vermouth y noche: El eco del pecado.

BAQUEDANO (65050). — Matinée, vermouth y noche: La fuerza silente y Dallas.

BLANCO ENCALADA (91787) Rotativo desde 13.30 horas: La marca del gorila, Al filo de la vida y Serial.

BOLIVAR (35376) — Rotativo de 14 horas: Que siga la boda, La hija de todos, El gran pecador y Serial.

BRASIL (80306) — Rotativo: El luchador, Sangre en la luna y La culpa la tuvo el otro.

CAPITOL (89531) — Rotativo de 14 horas: Siete pecadores, Jinetes del odio, Rebeca y Contra el imperio del crimen.

CARRERA (86685). — Rotativo de 14 horas: La mujer del puerto y El halcón maltés.

CENTRAL (33555). — Matinée, y vermouth, Padres delincuentes; noche, premiere de Rodolfo Valentino.

CERVANTES (88569). — Matinée, vermouth y noche: Arsénico y encaje antiguo.

CLUB DE SEÑORAS (33550).— Rotativo: Bajo el signo de Capricornio y Canción pagana.

COLISEO (89075). — Rotativo de 15 horas: Prisionero de guerra, La mujer del puerto, Aurora de redención y Serial.

C O L O N (90577). — Rotativo de 13 horas: Pobre mi madre querida, La marca de la furia, El capitán China y En una isla contigo.

CONTINENTAL (60735) — Matinée, vermouth y noche: Samoa.

COUSIÑO (50657) — Rotativo de 14 horas: El violín mágico, El séptimo velo, Madona de las siete lunas y Serial.

C H I L E (60728). — Rotativo de 14 horas: Allá en el lejano Oeste, Rebeca, Contra el imperio del crimen y Odio y pasión.

DANTE, (494350). — M. T. N: Uno que ha sido marino.

DELICIAS (91941). — Rotativo: de 14 horas: La espada vengadora, Mala hembra y Pasión y odio.

D I A N A (95708) — Rotativo de 16.30 horas: El cura gaucho, Malditos sean los hombres y Malditas sean las mujeres.

DIECIOCHO (83778).— Rotativo de 15 oras: Patrulla submarina, El diablo dijo nó y La reina de los mares.

EL GOLF (488 y 257)). — T. N: Samoa.

ESMERALDA (64303). — Rotativo de 13.30 horas: La joya sangrienta, Luna de miel en México, Con los mismos colores y serial.

FLORIDA (34289). — M.V.S.N: Alicia en el país de las maravillas.

HOLLYWOOD (42389).— Rotativo de 14 horas: Verdejo gobierna en Villaflor, Esplendor salvaje, La vida de Carlos Gardel y Alberto Castillo en persona.

IDEAL CINEMA (92188) — Rotativo de 15 horas: Siete pecadores, La corona negra y Choque de odios.

IMPERIAL (51112) — Rotativo de 15 horas: Galante y audaz, Rebeca y El delito de la venganza.

I R I S (80336). — Rotativo de 14 horas: Soy un fugitivo, y Horas de espanto.

INDEPENDENCIA (62702).— Rotativo: Perdidos en un harem, Muñecas delatoras, Dama y tahur y Fantasmas asustados.

I T A L I A (41883).— Rotativo: Contra el imperio del crimen, Perdidos en un harem, Choque de odios y Muñecas delatoras.

L'ATELIER (391074). — Rotativo de 14 horas: El más infeliz del pueblo y agregados.

LIBERTAD (86281). — Rotativo de 14 horas: Pobre mi madre querida, La marca de la furia, El capitán China y En una isla contigo.

LO OVALLE (253, La Cisterna) Rotativo de 15 horas: Ahí está el detalle, La sirena de Estambul y Tú, solo tú.

LO FRANCO (72705) — Rotativo: La corona negra, China sangrienta y El embrujo del trópico.

LUX (67630). — Rotativo desde 11 horas: Uno que ha sido marino.

MANUEL RODRIGUEZ (86959).— Rotativo de 16 horas: Traidora y mortal, Luna de miel en México, Un yankee en Corea y serial.

MAJESTIC (50151). — Rotativo de 15 horas: Al borde del pecado y el odio es ciego.

MARCONI (42867). — Rotativo de 14 horas: Soy un fugitivo y Horas de espanto.

MARU (Huérfanos 786).— Rotativo de 11 horas: Los tres mosqueteros y Agregados.

METRO (83361) — Matinée, vermouth y noche: El gran Caruso.

MIAMI (85815).— Rotativo desde 11 horas: Era su destino y Serial.

MINERVA (91464) — Rotativo de 13 horas: Fantasmas asustados, Pérdidos en un harem, Belle le frande y serial.

MIRAFLORES (30909)— Rotativo de 15 oras: Aurora de redención y Teresa.

MONUMENTAL (91555). — Rotativo de 14 horas: Monsieur Verdoux, Un día de vida, Su primer baile y serial.

NACIONAL (63568). — Rotativo de 14 horas: La joya sangrienta, Luna de miel en México, Con los mismos colores y serial.

NORMANDIE (87749). — M. T. N: La primera legión y Justicia injusta.

NOVEDADES (94594). — Rotativo de 14 horas: El vals del Emperador, El pecado de amar, La máscara de los Borgia y serial.

S U E C A (43152). — Rotativo de 14 horas: Canción pagana, Currito de la Cruz, Galante y audaz y serial.

ODEON (8.a Avenida 0274, fono 51276). — Rotativo de 17 horas: Casbah y Si yo fuera rey.

OPERA (30176).— Rotativo desde 11 horas: Cuándo la cigüeña se demora y agregados.

O'HIGGINS (86929) — Rotativo de 15 horas: Con los mismos colores, Luna de miel en México, Su última pelea y El séptimo velo.

ORIENTE (41345). — T. N: El eco del pecado.

PEDRO DE VALDIVIA (43948). M.T.N: El eco del pecado

PLAZA (84714). — M.V.S.N: El secreto de la monja y agregados.

PRAT (50754). — Rotativo de 13 horas: El amor abrió los ojos, Puerta cerrada, Los malos regresan y serial.

PORTUGAL (34616). — Rotativo El luchador, Sangre en la luna y La culpa la tuvo el otro.

PRINCESA (85205) — Rotativo de 14 horas: Destinado a matar, Rebeca, Contra el imperio del crimen y Odio y pasión.

PRINCIPAL (30611) — Rotativo desde 11 horas: Noticiarios, Cortos, Descriptivas, Dibujos y Serial.

PROVIDENCIA (46073).— Rotativo de 14 horas: Confesión, La marca del gorila, Humo en los ojos y serial.

REAL (65555).— Matinée, vermouth y noche: El demonio es un ángel.

RECOLETA (63874). — Rotativo: Choque de odios, A mano armada, Pérdidos en un harem, La corona negra.

REPUBLICA (93613). — Rotativo de 14 horas: Fantasmas asustados, Pérdidos en un harem y Belle le grande.

REX (31143 y 31144). — M.T.N: Conquistador de los mares.

RIALTO (41667).— Rotativo de 14 horas: Soy un fugitivo y Horas de espanto

ROXY (80809).— Rotativo de 11 horas: Corona de estrellas y serial.

SAN MIGUEL (51262).— Rotativo de 15 horas: Un yankee en Corea, Soborno, Su primer baile y serial.

SANTA LUCIA (36666). — M.T.N: Corazón salvaje.

SANTIAGO (32886). — M.T.N: Doña Diabla.

SELECTA (92194). — Rotativo: A mano armada, Galante y audaz, La corona negra y Choque de odios

VALENCIA (61537). — Rotativo de 16.30: Sangre y harina, Pelota de trapo, Peluquería de señoras, Huérfanos del mar y serial.

VICTORIA (30021). — Rotativo desde 12.30 horas: Ultimatum.

LUJOSOS VESTUARIOS SE LUCEN EN "LA ORQUIDEA"

Belleza en las imágenes, en el vestuario y en los decorados, hay en "La orquídea", película bonaerense que se estrenará en el Real.

El vestuario que luce Laura Hidalgo, la protagonista es impresionante. Eduardo Cuitiño y Santiago Gómez Cou, secundan con maestría el trabajo de esa actriz.

"UNO QUE HA SIDO MARINO", CINTA CHILENA, DAN HOY EL DANTE Y LUX

"Uno que ha sido marino" graciosa película chilena que realizó José Bohr, será exhibida desde hoy en los cines Lux y Dante de la Empresa "Cines Unidos".

"Uno que ha sido marino", cinta alegre y sentimental a ratos, pinta el ambiente cotidiano de nuestra ciudad de la que hace aparecer muchas de sus calles y rincones principales.

La figura estelar de "Uno que ha sido marino" ha sido entregada al notable cómico Eugenio Retes, quien luce su comicidad secundado por la pareja que forman Hilda Sour y el cantante Arturo Gatica.

En "Uno que ha sido marino", se incluyen agradables canciones y motivos musicales.

Dos films en tecnicolor mañana en el Baquedano

Los principales protagonistas del "Príncipe bandolero" son Tony Curtis y Piper Laurie, y es un film con aventuras, amor, ingenio, bailes y vestuarios de gran magnificencia, que irá mañana en el Baquedano.

La película de la Metro Goldwyn Mayer, intitulada "El mago de Oz", como complemento, es una alegre comedia músical con espectaculares escenarios realizados por el tecnicolor.

"Arsénico y encaje antiguo", sigue en el cine Cervantes

Amplio éxito ha alcanzado la película "Arsénico y encaje antiguo" en la sala Cervantes. Por este motivo, Warner Bros y la Compañía Nacional de Teatros, han resuelto continuar una tercera semana con este atrayente film que interpreta Cary Grant, Priscilla Lane, Raymond Massey y otros.

"DOÑA DIABLA", CON MARIA FELIX, SE ESTRENA HOY EN EL SANTIAGO

María Félix, la hermosa actriz mexicana que fué nuestra huésped, hace algunas semanas, filmó en su país, poco antes de iniciar una jira a España y otros países del Viejo Mundo, la producción "Doña Diabla".

Se trata de una cinta basada en la obra teatral del mismo nombre cuya interpretación escénica brindó éxitos indiscutibles a María Guerrero y Virginia Fábregas.

Además de María Félix, destacan en "Doña Diabla", cinta que estrenará hoy el Santiago, y que distribuye Pel. Mex. elementos de la categoría de Víctor Junco, Crox Alvarado, José María Linares Rivas y otros.

María Félix, intérprete de "Doña Diabla", que va hoy en el Santiago.

BUENOS INTERPRETES EN "AMBICIONES QUE MATAN"

George Stevens es el director de "Ambiciones que matan", film que presentará el Rex.

Raras veces se reúne un grupo de estrellas de los méritos de Elizabeth Taylor, Montgomery Clift y Shelley Winters que protagonizan esta cinta de gran dramatismo.

Próximo estreno chileno es "Rosita del Cachapoal"

"La Rosita del Cachapoal" cinta producida por Gonzálo Valenzuela y que dirigió Enrique Soto, és el próximo estreno que se anuncia de la cinematografía chilena.

Lucy Lanny, Roberto Montes y Nicanor Molinare, tienen los papeles básicos de esta película inspirada en la canción, también de Molinare, que lleva el mismo nombre de esta producción.

FILM "ULTIMATUM" EN EL T. VICTORIA

En funciones rotativas, el Teatro Victoria comenzará a presentar desde hoy una producción de London Films que fuera especialmente supervigilada por Alexander Korda.

Se trata de "Ultimátum", del sello Grandes Películas, que nos narra en forma vívida, dentro de un expectante suspenso, el pánico y la angustia que sufre Londres durante siete días en que vive permanentemente amenazada por la destrucción a manos de un sabio loco.

"Ultimátum", que ha sido calificada como una de las más sobrecogedoras cintas de los últimos tiempos, debe constituir en esta presentación en Santiago un resonante suceso.

Mañana BAQUEDANO 2 P.M. - 5.45 y 9.30
EXTRAORDINARIO PROGRAMA EN TECHNICOLOR! (MENORES)
¡El maravilloso espectáculo musical de la M-G-M! En Technicolor! El Mago de Oz. Judy Garland, Frank Morgan, Ray Bolger, Bert Lahr, Jack Haley
Princesas... o esclavas ¡Todas se rendían! El Príncipe Bandolero. Color por Technicolor. Tony Curtis, Piper Laurie. Película Universal-International
ORGANIZACION TEATRAL CHILENA S.A.

Teatro IMPERIO Hoy 6.30 y 10 P. M.
Compañía Lecuia Córdoba. El carnaval de la risa en una comedia de Lucho Córdoba
El Aprendiz de Drácula

Hoy ROTATIVO DE 2.15 A 12 HS. CLUB DE SEÑORAS
¡DOS GRANDES PELICULAS EN UN SOLO PROGRAMA!
¡Una espléndida cinta musical de la M-G-M en escenarios tropicales! Acompañe a Esther Williams adonde la luz de la luna ilumina el cielo tahitiano... y Howard Keel canta melodías de amor...
Canción Pagana. Technicolor. Dirigida por Robert Alton · Producida por Arthur Freed. Una película Metro-Goldwyn-Mayer
Ingrid Bergman · Joseph Cotten · Michael Wilding. Bajo el Signo de Capricornio

LUX Continuado de 11 A.M. a 24 horas. Hoy DANTE Pza. Ñuñoa · Fono 494359 · 3.30 · 6.40 y 9.45
Usted también dirá: ¡Uno que ha sido marino! cuando la haya visto. Mayores y menores
¡Más cómico que nunca! Eugenio Retes con Arturo Gatica · Eduardo Naveda · Arturo Gozalvez y la actuación especial de Hilda Sour
¡Usted! ¡Usted! ¡Usted! ¡Usted también!... Todos deben verla. La carcajada chilena hecha película.
Extra! Noticiarios · Sinopsis · Complementos

Hoy CENTRAL Noche a las 10 P.M.
¡Premiere extraordinaria! 19° aniversario del teatro e iniciación de la temporada oficial cinematográfica.
Los románticos amores del hombre que fué idolatrado por tantas mujeres!
Mañana estreno matinée, tarde y noche. Rodolfo Valentino "Valentino" en Technicolor con Eleanor Parker, Anthony Dexter, Richard Carlson · Patricia Medina · Joseph Calleia

Hoy Estreno T. OPERA ROTATIVO de 11 a 24 HORAS (MENORES)
¡LA COMEDIA MUSICAL DE LA TEMPORADA!
Betty Grable, Dan Dailey en La Cigüeña se Demora. Color por Tecnicolor. 20th Century-Fox
con David Wayne · Jane Wyatt · Mitzi Gaynor. Una Merkel · Louise Beaver · Laura Pierpont. Dirigida por Henry Koster · Producida por Sol C. Siegel. Guión de Lamar Trotti y Claude Binyon. Argumento de S. K. Lauren

METRO Bandera 141 · Teléfono 83161. Para adultos y menores. HOY ¡Ultimos días! Matinée, Vermouth, Noche.
La M-G-M presenta El Gran Caruso ("The Great Caruso"). Color por Technicolor. Estrellas: Mario Lanza, Ann Blyth, Dorothy Kirsten, Jarmila Novotna, Blanche Thebom. Metro Goldwyn Mayer

Jueves MIAMI Huérfanos · Fono 85815. Rotativo de 11 a 24 hrs.
El más original y desconcertante film del oeste. "Odio en el Corazón". Barry Sullivan · Marjorie Reynolds · Broderick Crawford

Miércoles GRAN CINE PLAZA 2-4-6.30 y 9.40 P.M.
La última creación de los artistas y director que triunfaron en "Esclavas del amor". Estreno absoluto
"Mujeres sin Alma" (Manèges). Madre e hija pecando a la par y flotando ambas en un océano de vicio. Simone Signoret con Bernard Blier, Jane Markem. Distribuye: "Leo Films"

Mañana NORMANDIE. Formidable programa doble Leo-Films
La mujer de un instante y de toda una vida... André Le Gall, Françoise Arnoul, Aime Clariond. Flor de Pecado (L'Épave). Una enloquecedora flor de vicio que crece en los jardines del pecado. Distribuye: Leo Films
Una chispeante y atrevida evocación del 1900. con Danielle Darrieux. Solo mayores, recomendable para señoritas. "Ocúpate de Amelia"

Hoy cine SANTIAGO. Matinée · Vermouth · Noche. Abril mes de Pel. Mex.
Las buenas películas de María Félix se hacen en México.
Hombres necios que acusáis a la mujer sin razón; sin ver que sois la ocasión de lo mismo que culpáis.
Filmex presenta a María Félix. Pel Mex. Doña Diabla con Víctor Junco, Crox Alvarado, Dalia Iñiguez.
Demasiado bella para ser propiedad de nadie... Para mayores

"RODOLFO VALENTINO" IRA HOY EN PREESTRENO EN EL CINE CENTRAL

Sus 19 años de existencia celebra hoy el teatro Central, y para festejar este acontecimiento se efectuará en la noche una función especial, con el pre-estreno de la película del sello Columbia, "Rodolfo Valentino", filmada en tecnicolor, y con Anthony Dexter personificando al desaparecido astro del cine. Acompaña a Dexter la actriz Eleanor Parker, junto a Richard Carlson, Patricia Medina y Joseph Calleia en los roles principales.

El estreno oficial de esta cinta se efectuará mañana, en las funciones de la tarde del Central.

MUY BUENA ACUSTICA LA DE DOS NUEVOS TEATROS

Llama la atención la acústica con que se dotó a los teatros York y City, que en breve serán entregados al público.

Se dedicará a ambos al estreno de películas, habiéndose seleccionado el material, que ofrecerá temas de acción en el City y sociales, de alta escuela, en el York.

Estos teatros se encuentran ubicados en el corazón de Santiago: en calle Ahumada esquina de Agustinas.

Equipados con máquinas Western, poseen aire acondicionado y butacas de gran comodidad.

"TRIO DELANI" ALCANZA EXITO EN EL TAP-ROOM

Siguiendo su línea de traer al escenario del Tap-Room elementos de sobrada calidad artística, ha debutado en este local el trío húngaro "Delani", bailarines de fama mundial que acaban de cumplir una temporada en Brasil y Buenos Aires. Junto a ellos continúan, como atracciones de ese establecimiento, Cora Santa Cruz, la orquesta de Osvaldo Silva, la cancionista María Angélica y Silvia Nelson.

Para el próximo domingo anuncia el Tap-Room la inauguración del servicio de té y aperitivos, en los cuales también se presentarán figuras artísticas del país y del extranjero.

"VENENO IMPLACABLE", CON JAMES CAGNEY VA EL JUEVES EN EL REX

Como agobiado por el constante anhelo de sentirse saturado de alcohol, James Cagney protagoniza el drama "Veneno implacable". Phyllis Thaxter, cómo la mujer a quien ama, lo secunda brillantemente, entretanto que Gig Young se destaca como su protegido y su rival, y Raymond Massey es el editor del periódico en que Cagney y Phyllis trabajan.

Este film va el jueves en el teatro Rex.

"Infierno en las nubes" va mañana: cinta de acción

Mientras sobre su cabeza rugen los motores de los aviones y en tierra los cañones responden a un ataque enemigo, el oficial comandante de una escuadrilla, va pensando en sus hombres, en los pilotos, que bajo sus órdenes obedecen al reglamento y juran contra la adversidad y el enemigo. "Infierno en las nubes" es la historia humana de los hombres que deben enfrentar la peligrosa y sanguinaria realidad de la guerra, volando en veloces aviones de caza, destruyendo y a veces, dejándose llevar por la muerte.

"Infierno en las nubes", película de la RKO, con John Wayne y Robert Ryan, en los papeles centrales, se estrena mañana en los cines Santa Lucía y Continental.

Tendrán Conferencia sobre el estreno de la cinta "Quo Vadis"

Están terminándose los preparativos para la Conferencia de la cinta "Quo Vadis", que tendrá lugar en Roma entre el 23 y 29 de marzo del año en curso, con la participación de altos oficiales, gerentes y representantes extranjeros de la Loew's International Corp., distribuidora de las películas de la M. G. M.

En representación de las cincinas chilenas de la Metro Goldwyn Mayer, el Sr. Jack Tilden, gerente general de la compañía en nuestro país, está haciendo sus preparativos para emprender el viaje e integrarse a los demás componentes de la convención, que reunirá a 82 personeros, 37 distintos países. En oportunidad de las reuniones a celebrarse en Roma, se adoptarán los planes especiales en cuanto a las condiciones bajo las cuales la cinta "Quo Vadis" será conocida en los diferentes países del mundo.

"Water Show Carnival 1952", de éxito en éxito, posterga su salida a Uruguay por una semana más de actuaciones en Santiago

Hoy dos nuevos "carnavales acuáticos" en vermut 6.20 y noche 9.40; de acuerdo con la política artística-económica de la Empresa Chilena "Cóndor" se consiguió con la Gerencia del Madison Square Garden de Nueva York que autorizara una nueva tarifa de precios rebajados en los últimos siete días de despedidas santiaguinas

De éxito en éxito, el "Carnaval Acuático" de Mr. Noel Shermann, ayer agotó todas las entradas del grande y prestigioso Teatro Caupolicán.

Esto equivale a decir, diez mil espectadores sentados en vermut y otros diez mil espectadores en nocturna. ¡20 mil espectadores...! 40 mil ojos humanos deslumbrados ante la grandiosidad del "Water Show Carnival" que materializa la magia del cine...! 40 mil manos frenéticas y ardorosas aplaudiendo a las arrogantes y bellas "Miss" campeonas de natación del film "Escuela de Sirenas".

Y, sin embargo, tanto éxito y tan grande aceptación pública deberían terminarse.

Porque ayer caducaba el contrato que la "Cóndor" firmó en Nueva York con la gerencia del Madison Square Garden y los promotores del "Water Show Carnival".

Pero la prórroga logró obtenerse anoche a las diez horas, mediando la Federación de Box de Chile, los promotores de boxeo internacional, señores Diógenes de la Fuente y Luis Simonetti, que tienen la exclusividad del boxeo en el "Caupolicán" y la Empresa Chilena "Cóndor".

Se unieron tres fuerzas y tres buenas voluntades, llegándose a un feliz acuerdo:

¡Que las peleas de los argentinos Kid Cachetada y Santiago Tejero con los chilenos Loaiza y Araneda tuvieran una semana de postergación y así el "Carnaval Acuático" seguiría una última semana comprendida desde hoy lunes 10 al domingo 16, inclusive!

¡Sí!

Una semana más de "Carnaval Acuático" en el "Caupolicán". Es una noticia que todos recibiremos con agrado porque aun media población de Santiago no ha visto este valioso y brillante espectáculo y que ahora se coloca al alcance de la ciudadanía y de todos los hogares modestos.

Porque la Empresa Chilena "Cóndor" siempre consecuente con su política artística-económica, evidenciada a través de 17 años de trabajo al servicio de nuestro público, se anotó otro gran "poroto".

A la par que aceptar la semana de ampliación del contrato con el "Water Show Carnival" 1952, la Administración del "Caupolicán" cablegráficamente consiguió autorización para bajar los precios de todas las localidades... porque también bajó el precio del dólar que los especuladores del "Black Market" —Bolsa Negra— habían elevado a $ 108.

Hablando en plata, los "Water Shows" en vermut a las 6.20 y nocturna a las 9.40, desde hoy lunes 10 al domingo 16 inclusive, serán a esta tarifa de precios rebajados, incluyéndose en cada precio el impuesto fiscal:

$ 200, doscientos pesos los asientos palcos numerados; $ 150 las preferencias bajas numeradas; $ 100, cien pesos los balcones-plateas altas del segundo piso; $ 50, cincuenta pesos medias plateas niños; $ 25, veinticinco pesos las galerías adultos y $ 10, diez pesos, las galerías niños... por calle Lingue funcionan boleterías y puertas de acceso de galerías.

Los boletos numerados para asientos platea baja y platea alta numerada se entregan al público hoy durante todo el día en el "Caupolicán", sin cerrarse las ventanillas.

En la Escuela Superior de Bellas Artes de P[aris] estudiará ganador de Beca Metro-Goldwyn-Ma[yer]

¡MEDIO MILLON DE FRANCOS PARA SUS GASTOS!

Sensacionales novedades nos han sido comunicadas acerca del "CERTAMEN DE PINTURA "SINFONIA DE PARIS" POR LA BECA M-G-M DE BELLAS ARTES", novedades que nos apresuramos en dar a conocer a los aspirantes a la beca y a nuestros lectores en general:

1.— La beca M-G-M de Bellas Artes habilitará al triunfador de los grandes finales internacionales a ingresar en la Ecole Superieure Des Beaux Arts de París, instituto que es una de las academias de arte más conocidas en el mundo entero. El año escolar dura del 15 de octubre al 31 de julio.

2.— Para la duración del año escolar, el ganador del certamen recibirá la cantidad de 500 mil francos para sus gastos, los que se harán efectivos en diez mensualidades de a 50 mil francos cada una.

3.— El triunfador viajará en avión, ida y vuelta, desde la capital de su país de origen hasta París, libre de todo gasto, y

4.— Se le hará entrega de un diploma extendido por los auspiciadores de los grandes finales internacionales del certamen, que se efectuará en Bogotá y que encabeza el señor Ministro de Educación de Colombia.

Estas son, pues, las buenas noticias que nos apresuramos llevar a conocimiento de los artistas interesados en el certamen; se desprende de ellas que esta competencia adquiere rasgos de un interés verdaderamente extraordinario para cada participante, que ahora podrá darse cabal cuenta de las grandes ventajas que pueda acarrearle su participación en esta competencia, la cual, en su fase chilena, está siendo auspiciada por el Ministerio de Educación Pública, por la Facultad de Ciencias y Artes Plásticas de la Universidad de Chile y por LA NACION, contando además con la colaboración de Radio La Cooperativa Vitalicia.

Los interesados pueden pedir mayores informes a los teatros Metro y Dante, en Santiago; al Teatro Metro, en Valparaíso, y a la Metro Goldwyn Mayer de Chile, en Concepción. Asimismo, los concursantes radicados en otras localidades deberán dirigirse por escrito a la Metro Goldwyn Mayer de Chi[le], lla 3837, Santiago, y, a vuelta de correo [...] larios a llenar y las [...] certamen.

CONCURSO DE EXP[...] EN PINTURA

Aquellos de nuestros [...] que no participan en el [...] men de pintura "Sinfo[nía de] París", tendrán la [...] de obtener valiosos [...] diante el "Concurso de [...] en Pintura", debiendo [...] cursante acertar con [...] cuadros que el jurado [...] nará en los finales [...] en Santiago. Para [...] nuestros lectores podr[...] la exposición de los [...] la Universidad de Ch[ile] presar su opinión en [...] nes que LA NACION [...] oportunamente. Pro[...] informaremos sobre [...] que aquellos de nuest[...] res podrán ganar, cuya [...] coincida con la del [...]

"Un tranvía llamado Deseo" protagoniza Vivien Leigh

Una compañía de películas ha logrado presentar un film con los mismos artistas que lo interpretaron en Broadway, durante dos años de éxito. Es en el drama de Tennessee Williams, titulado "Un tranvía llamado deseo", con Marlon Brando, Kim Junters, Karl Malden y Vivien Leigh, en los personajes principales.

Elia Kazan, el director de la producción teatral, dirige también la película, y Warner Bros será la encargada de su distribución en todo el territorio chileno.

Alberto Castillo actú[a] en el teatro Holly[wood]

El cantante Alberto [...] inicia hoy su jira por [...] de Santiago, presentándose [...] Ñuñoa, en el Teatro [...] de la Empresa "Chilena [...] Allí será homenajeado por [...] po de artistas chilenos [...] man el conjunto Lucho [...] en el que actúan la [...] pectáculo de Lorenzo D'[...] su cantor Kiko González [...] la de bailarines Laina [...] y los Chamacos Verano[...]

Las funciones de hoy en [...] tro Hollywood, se [...] exhibiciones cinematográ[ficas]

CINE-PALACE-O'VALLE
HOY
DOSITA QUINTANA en:
"TU, SOLO TU"
"HIJOS DE LA VIOLENCIA"
Y LA SERIAL:
"Vuelve el Hombre Murciélago"

ESCUELA DE TEATRO
Formación de
ACTORES
DIRECTORES
TECNICOS
Trámites de MATRICULA e informes se atienden diariamente en el nuevo local de HUERFANOS 1117, cuarto piso, entre las 15 y 18 horas. Los interesados de provincia pueden escribir a Casilla 10-D.
TEATRO EXPERIMENTAL DE LA UNIVERSIDAD DE CHILE

COMPAÑIA NACIONAL DE TEATROS S. A.
LOS MEJORES ESPECTACULOS HOY EN LOS MEJORES TEATROS

CENTRAL Fono 33555	SANTA LUCIA Fono 34718	CONTINENTAL Fono 80735
3 y 6.30 P. M.: PADRES DELINCUENTES 9.45 P. M. Premiere de "VALENTINO"	3, 6.30 y 9.45 P. M. "CORAZON SALVAJE" Ivonne de Carlo (Mayores y menores)	3, 6.30 y 9.45 P. M. "S A M O A" John Hall (Mayores y menores)
CERVANTES Fono 68569	FLORIDA Fono 34289	BANDERA Fono 89111
3, 6.30 y 9.45 P. M. "ARSENICO Y ENCAJE ANTIGUO" Cary Grant (Sólo mayores)	2, 4.15, 6.30 y 10 P. M. "ALICIA EN EL PAIS DE LAS MARAVILLAS" Maravilla de Walt Disney	3.10, 6.30 y 10 P. M. "EL ECO DEL PECADO" Beverly Michaela (Sólo mayores)
IMPERIO FONO 32627	AUDITORIUM Fono 84688	NORMANDIE Fono 57749
6.30 y 10 P. M. Cía. Leguía-Córdoba "EL APRENDIZ DE DRACULA" ¡2 horas de risa!	3, 6.30 y 10 P. M. "VIDA DE MI VIDA" (Sólo mayores)	2.30, 6 y 9.30 P. M. "LA PRIMERA LEGION" y "JUSTICIA INJUSTA" (Sólo mayores)
ORIENTE Fono: 41345	EL GOLF Fono Golf (438) 257	PEDRO DE VALDIVIA FONO 43948
6.30 y 9.45 P. M. "EL ECO DEL PECADO" Beverly Michaela (Sólo mayores)	6.40 y 10 P. M. "S A M O A" John Hall (Mayores y menores)	6.30 y 10 P. M. "EL HUEVO Y YO" Claudette Colbert (Mayores y menores)
ALCAZAR Fono 80122	PORTUGAL Fono 34816	BRASIL Fono 80306
6.30 y 9.40 P. M. "S A M O A" John Hall (Mayores y menores)	Populares rotativas triples, desde las 3 P. M., en ambos teatros "EL LUCHADOR", "SANGRE EN LA LUNA" y "LA CULPA LA TUVO EL OTRO"	

DIRECCION GENERAL DE OBRAS PUBLICAS
DEPARTAMENTO DE CAMINOS
Secretaría General

PETICION PROPUESTAS PUBLICAS

Pídense propuestas públicas para la construcción del camino de RANCAGUA A PEUMO, sector Doñihue a Coltauco, Km. 20.125 al 34.805.06, con un presupuesto oficial de $ 11.027.016.

Podrán presentarse a esta propuesta los contratistas inscritos en primera categoría del Registro General de Caminos que cumplan con los requisitos establecidos en los artículos 4.o y 5.o de las bases administrativas de este proyecto.

Bases, especificaciones técnicas y demás antecedentes, pueden consultarse diariamente de 15 a 17 horas en la Secretaría de la Sección Estudios y Planificación del Departamento de Caminos, Morandé 71, 4.o piso, al fondo.

Las propuestas se abrirán en la Sala de Despacho del Director del Departamento de Caminos, el día 26 del presente, a las 16.30 horas.

La resolución sobre esta propuesta estará supeditada a la tramitación del decreto que apruebe este proyecto.

SANTIAGO, 7 de Marzo de 1952.

EL DIRECTOR DEL DEPARTAMENTO DE CAMINOS

ARMADA DE CHILE

Comandancia en Jefe de la Primera Zona Naval — Subdepartamento de Obras Hidráulicas y Arquitectura

Solicítanse propuestas públicas por la construcción de un pabellón de alojamiento oficiales escuelas, sector oriental, Las Salinas, Viña del Mar.

Tendrán opción a esta propuesta los contratistas inscritos en primera categoría del Registro respectivo que lleva el Departamento de Obras Hidráulicas y Arquitectura de la Armada, y en la misma categoría del Colégio de Arquitectos de Chile, lo que deberá acreditarse por certificado expedido por el referido colegio.

Bases y planos pueden solicitarse en el Subdepartamento de Obras Hidráulicas y Arquitectura de la Primera Zona Naval, Avenida Errázuriz N.o 537, Depto. N.o 314, tercer piso, Valparaíso.

La apertura de las propuestas se llevará a efecto en la Sala de Despacho del señor Comandante en Jefe de la Primero Zona Naval, edificio de la Intendencia, 2.o piso, Valparaíso, el día 26 de Marzo a las 16 horas.

EL COMANDANTE EN JEFE DE LA PRIMERA ZONA NAVAL

CALZADOS
CREDITOS
DAMAS-CABALLEROS
NIÑOS-BOTAS-CAMISAS
·RELOJES·
SAN DIEGO 1889
CREDITOS (SOLO A UN RADIO DE 40 CUADRAS)

Optica ROTTER
Despacho de recetas
EXACTITUD Y PRECISION
Ahora en su nuevo local
HUERFANOS 1029

CATRES 10 CROMADOS
MESES PLAZO
COLCHONES de LANILLA EN TELA DE Damasco $1.950.-
CASA BRONCELAN
SAN PABLO 2715

JOYAS
Compraventa de brillantes, oro, platino, plata, boletos de empeño, relojes, objetos de porcelana
AHUMADA 161
Diamante Club
FONO 80981
Pagamos los mejores precios

GRANDES ALMACENES
GIMENO
Después de quince años de exitosa actividad comercial, la firma "GIMENO HNOS." acordó vender los almacenes del mismo nombre.
En breves días más se hará cargo el nuevo dueño, circunstancia que los señores Gimeno aprovechan para favorecer al grueso público comprador, vendiendo todas las mercaderías de sus distintas secciones a precios que están por debajo del costo.
Aproveche y haga luego sus compras en la liquidación total de
Almacenes Gimeno
SAN PABLO 3098 - SANTIAGO TEL. 9[...]

SARGAS FRANELAS
para Uniformes de COLEGIALES
DEPOSITO de CASIMIRES
BANDERA 569

DIBUJE MEJOR
CON SU MARCA FAVORITA
Le ofrecemos algunos tipos de nuestro gran surtido:
TUPI, de 6 colores, brasileña, caja .. $ [...]
CRAYONS, de 8 colores, americana, caja .. [...]
FABER, de 8 colores, alemana, caja .. [...]
LYRA, de 8 colores, alemana, caja .. [...]
SWANO, de 6 colores, alemana, caja .. [...]
TUPI, de 12 colores, brasileña, caja .. [...]
CRAYONS, de 12 colores, americana, caja .. [...]
FABER, de 12 colores, alemana, caja .. [...]
J. FABER, de 12 colores, brasileña, caja .. [...]
LYRA, de 12 colores, alemana, caja .. [...]
SWANO, de 12 colores, alemana, caja .. [...]
PRIMAVERA, de 12 colores, largos, brasileña, caja [...]
CADETE, de 12 colores, largos, brasileña, caja [...]
Y centenares de ofertas más en artículos para colegiales a PRECIOS EXTRAORDINARIAMENTE BAJOS
Reembolsos a provincias en el día
LIBRERIA Eyzaguirre
PASAJE MATTE N.o 93 (por Huérfanos)

DIVIDENDO DE $ 1.884 PAGO MANOLESCU EN EL HIPODROMO

Manolescu, alazán de 3 años de edad, al ganar la antepenúltima carrera de la mañana en el Chile, pagó el mayor dividendo de los últimos cinco años: $ 1.884 por boleto de diez, y $ 344 a placé. Tenía 504 boletos a ganador, para un total de 124 mil 106 boletos. El hijo de Stark, que fué conducido por Luis Pérez, sorprendió desprevenido a su preparador, que ni siquiera "lo conocía". El caballo había llegado en la semana al corral de Guillermo Urquidi, mientras éste se hallaba en el Sporting Club, de tal manera que en el curso de la semana había estado a cargo de uno de los segundos del corral.

Poco antes de la carrera, cuando algunos amigos le preguntaron por la chance del caballo, se limitó a decir: "Sólo sé que es muy indócil. Más no sé sobre este animal. Ojalá haga buena carrera".

Su jinete también estaba sorprendido después de la victoria, y al ser interrogado por reporteros de LA NACION, expresó que "no les gustaba, pero yo soy de los que le hago empeño hasta el último". Por cierto, ninguno de los allegados al stud le jugó cantidad importante. En la caja vendedora de boletos de 500 pesos no se le tomó ni un solo ganador.

(A LA PAGINA 16, col. 7)

SEGUNDA SECCION

LA NACION

SANTIAGO DE CHILE
LUNES 10 DE MARZO DE 1952

PRUDENCIA PIDEN A LOS CHOFERES AL INICIARSE EL NUEVO AÑO ESCOLAR

Como una cooperación a la labor iniciada por el Ministro del Interior, don Alfonso Quintana Burgos, para evitar los accidentes del tránsito, la Empresa petrolera "Esso Standard Oil", ha enviado a todos los conductores de automóviles, camiones y autobuses del país, por los medios que le ha sido posible, copia de "una carta que se simula haber sido escrita por una madre a un chofer en la que le suplica prudencia en el manejo, a fin de evitarle al niño algún posible accidente".

La carta ha sido enviada además a los diarios y a todos los establecimientos educacionales del país para darle amplia difusión. La Empresa dice al Ministro: "Hemos escogido como día de campaña, la fecha de apertura del año escolar, en que se supone que miles de niños salen a la calle y que, por descuidos propios de su edad o por imprudencia de los conductores quedan expuestos a sufrir algún accidente".

La carta, que es un emocionado llamado, dice:

"Estimado conductor:

Hoy mi hijo ha comenzado de nuevo las clases. Apenas cuenta siete años de edad. Esta noche hemos hablado mucho del colegio; juntos estudiamos caligrafía, aritmética y castellano. Ahora está en su habitación, profundamente dormido.

Usted, señor conductor, no lo lastimará ¿verdad? Es el único hijo que tenemos. Mientras permanece en casa, jugando con su trenecito o de alguna otra forma, yo lo vigilo para que no se haga daño alguno. Pero cuando él se va a la escuela, cuando camina por las calles, entonces está en sus manos.

No podemos cuidarlo: yo tengo miles de quehaceres en mi casa y su padre tiene que trabajar. Por eso le pido que me ayude a protegerlo.

Cuando esté cerca de los niños o de las escuelas, por favor, disminuya la velocidad y maneje con el mayor cuidado.

Recuerde siempre que los niños, sin conciencia del peligro, se precipitan a cruzar las calles y, a veces, sin mirar.

Cuide de ellos... y de él, ¡por favor!

UNA MADRE

LICEO MANUEL BULNES

UBICACION: La más central de la capital, AGUSTINAS 1468, BARRIO CIVICO.

LOCOMOCION: Desde todos los barrios de Santiago, por Avenida Bernardo O'Higgins, Agustinas, Bandera, Morandé y Teatinos.

KINDERGARTEN Y PREPARATORIAS: El INGLES será el idioma oficial en Kindergarten y Preparatorias, desde el presente año. Dirigirán la labor docente profesores chilenos, titulados en la Universidad de Chile y en Estados Unidos, en las Universidades de Northwester, University, Illinois y Florida, respectivamente. Secundarán a esos maestros profesores ingleses y norteamericanos. Métodos autorizados a base de películas sonoras y discos grabados en Inglaterra y Estados Unidos.

HUMANIDADES: Primer y segundo ciclos. Diurno y vespertino.

CURSOS DE RECUPERACION:

Destinados a enseñar varios cursos de preparatorias y de humanidades, según las condiciones intelectuales de los interesados y que se rinde en un solo examen. Clases diurnas, vespertinas y nocturnas.

PROFESORADO:

Las clases estarán a cargo de profesores titulados en la Universidad de Chile y en actual servicio en establecimientos del Ministerio de Educación, cuyos nombres y cargos se indican: Omar Carrillo Herrera, Instituto Nacional; Mario Dussuel Gálvez, Internado Barros Arana; Alfonso Bravo, Internado Barros Arana y Liceo Lastarria; Isidoro San Martín, Instituto Nacional; Roberto González, Liceo Valentín Letelier; Walter Uriarte U., Liceo Lastarria; Rómulo Arias, Colegio Grange y Escuela Industrial de Quinta Normal; René Vásquez, Liceo Lastarria; Víctor Montecinos G., Liceo Amunátegui; Filomena Castillo, Liceo Integral; Pedro Padilla, Liceo M. Bulnes; Violeta Wenzel, Liceo de Niñas y de Hombres de San Bernardo; Hernán Lineros Marambio, Liceo Lastarria y Liceo J. A. Ríos; Jorge Muñoz, Escuela de Artes y Oficios y Liceo de San Bernardo; Graciela Gilberto, Liceo Gabriela Mistral; Luis Gilberto, Liceo de Aplicación, y Sergio Fuenzalida, Liceo Bulnes.

Amplio control del Banco Central en comercio del cobre

CADETES MILITARES SE REINTEGRARON AYER A LA ESCUELA

Los Cadetes que forman los quinto y sexto años de la Escuela Militar participaron en la ceremonia realizada a las 10 horas, de ayer, en el Patio de Honor del establecimiento con motivo de reintegrarse a la práctica del nuevo año escolar. Participaron, asimismo, los Cadetes que inician su carrera militar y que reconocieron cuartel hace 3 días.

Después de una correcta formación, recibió la cuenta el Director interino, Teniente Coronel don Carlos Vio Valdivieso, izándose, a continuación, las banderas de la Patria Vieja y de la Patria Nueva y la de la Escuela.

A continuación, dirigió la palabra a los Cadetes, el Comandante Vio, quien, en una vibrante y patriótica alocución los exhortó al estudio y al buen comportamiento.

La ceremonia terminó con el Himno de la Escuela que fué coreado por todos los Cadetes. Estuvieron presentes los jefes y oficiales del establecimiento y numerosos apoderados.

REINICIAN ACTIVIDADES CADETES DE LA ESCUELA MILITAR.— A las 10 horas de ayer hubo en el patio principal de la Escuela una ceremonia con motivo de la reanudación de las actividades de instrucción militar de los quinto y sexto años del establecimiento. El Director interino, comandante Carlos Vío Valdivieso (en el grabado) les pasó revista y pronunció un discurso en el que los exhortó al estudio y al cumplimiento de sus deberes.

S. E. RESOLVERIA SOBRE MINISTRO DE TIERRAS, HOY

Es posible que hoy S. E. el Presidente de la República resuelva sobre la persona que deberá reemplazar en el Ministerio de Tierras y Colonización al señor Francisco Melfi Cerda, que renunció.

Algunos diarios han informado que el Partido Socialista de Chile entregó a S. E. una terna con los nombres de los señores Enrique Carrillo, ingeniero agrónomo; Jorge Téllez, abogado, y Federico Madariaga, también abogado, pero en su entrevista con los periodistas, el viernes, el Excmo. señor Gabriel González, desmintió esa especie.

Cursos en Instituto Chileno - norteamericano

El Instituto Chileno Norteamericano de Cultura abrirá este lunes su año escolar correspondiente a 1952, a través de sus diferentes cursos de enseñanza de Inglés a base del llamado "Nuevo Método" y de sus clases de carácter cultural, entre las que figuran, además, clases especiales para niños. Se nos encarga informar a los alumnos y a las personas interesadas por inscribirse en el Instituto, que la matrícula estará abierta hasta fines de la próxima semana, por lo cual se les ruega se apresuren a firmar los registros escolares. Como siempre, el Instituto ha organizado cursos de Inglés a todas las horas del día, desde las 7.45 de la mañana hasta las 21 horas.

"NICOTIBINA" REGALADA A CHILE FUE TRAIDA AYER DE B. AIRES

En "El Interamericano" llegó ayer, procedente de Buenos Aires, el Primer Secretario de la Embajada de Chile en Argentina, don Augusto Marambio, quien trae consigo algunas dosis de la droga denominada "Nicotibina", que el Laboratorio "Le Petit", de Milán, Italia, ha obsequiado al Ministerio de Salubridad, para ser aplicada, en forma experimental, a algunos enfermos de tuberculosis en nuestro país.

Según los antecedentes dados por agencias informativas, la nueva droga es considerada como "maravillosa", pues la curación de la enfermedad es notoriamente rápida y total.

El señor Marambio fué recibido ayer en Los Cerrillos por el señor Eugenio Plaja, Secretario de la Embajada de Italia en Chile, en representación del Embajador de Italia, don Alberto Berio, y por los representantes de los Laboratorios "Le Petit", en Santiago, señores Felipe Merry del Val y Armando Gelmarini.

En una ceremonia que se realizará esta tarde, se hará entrega de la droga al Subsecretario de Salubridad, doctor Abraham Drobny.

CONFERENCIA DE COMERCIO Y PRODUCCION SE INICIA HOY

Delegados de nueve países considerarán economía continental

Con asistencia de delegados de Brasil, Cuba, Colombia, Argentina, Estados Unidos, México, Perú, Uruguay y Chile, se iniciarán hoy, en esta ciudad, las reuniones de la Comisión Ejecutiva del Consejo Interamericano de Comercio y Producción.

Estas reuniones, que se prolongarán hasta el miércoles, tienen por objeto examinar la labor desarrollada por la entidad desde la última reunión de la Comisión Ejecutiva, el año pasado, y adoptar acuerdos sobre materias que afectan a la economía continental.

Hoy, a las 13.30 horas, los delegados visitantes serán agasajados con un cóctel, en la Cámara Central de Comercio, y con una recepción ofrecida, en la tarde, por la Bolsa de Comercio. La delegación chilena ofrecerá un almuerzo, en el Club de la Unión, el martes y los delegados extranjeros retribuirán con un almuerzo el miércoles, también en el Club de la Unión.

La delegación chilena está presidida por don Ernesto Barros Jarpa e integrada por los señores Jorge Alessandri, Máximo Valdés, Ramón Montero, Hernán Videla Lira, Heriberto Horst, Jorge Mustakis, Ventura Sánchez y Tomás Eduardo Rodríguez, quienes son presidentes de las entidades gremiales que en nuestro país están afiliadas al Consejo Interamericano de Comercio y Producción y por el gerente de la Confederación de la Producción y del Comercio, don Tobías Barros Ortiz. Asesor de la delegación es el señor Jorge Valdés Mendeville.

El presidente del Consejo Interamericano de Comercio y Producción, señor Joao Daudt D'Oliveira, llegó ayer a Santiago, así como los miembros de las delegaciones de ocho países.

REGLAMENTO DE LA LEY ESTA PENDIENTE DE LA CONTRALORIA

Resumen de disposiciones de mayor importancia

Se encuentra pendiente de la consideración de la Contraloría el decreto N.o 397, de fecha 29 de febrero, del Ministerio de Economía y Comercio, por el cual se aprueba el reglamento de la ley N.o 10255, que entrega al Banco Central de Chile el control de la venta de la cuota de cobre de libre disposición del Gobierno. Ofrecemos a continuación un resumen de las disposiciones de ese reglamento que consta de 33 artículos, divididos en seis títulos que se denominan: de la cuota de exportación de la gran minería, de la cuota de cobre del Fisco, de las ventas de cobre a las industrias, de las ventas al extranjero del cobre en barras, disposiciones financieras, y disposiciones generales.

DE LA CUOTA DE EXPORTACION DE LA GRAN MINERIA.— Las empresas Chile Exploration Company, Andes Copper Mining Company y Braden Copper Company, propietarias de los minerales de cobre de Chuquicamata, Potrerillos y El Teniente, respectivamente, deberán entregar al Ministerio de Economía y Comercio, en el mes de octubre de cada año, un cálculo estimativo de su producción anual de cobre refinado, electrolítico, standard y blister. Un decreto Supremo fijará, cada tres meses, las cuotas de cobre que podrá exportar cada empresa en dicho período. Para este efecto, el Ministerio de Economía y Comercio tendrá en cuenta las informaciones proporcionadas por las empresas, los convenios internacionales y la obligación de éstas de suministrar al Estado y a las industrias manufactureras nacionales las cantidades de cobre que correspondan.

DE LA CUOTA DE COBRE DEL FISCO.— Un decreto Supremo fijará, cada tres meses, las cantidades de cobre que cada una de las empresas deba entregar al Estado para su exportación y elaboración en el país. El Banco Central adquirirá, en representación del Fisco, las cantidades de cobre que indique el decreto. El Banco pagará el cobre que adquiera de las empresas en dólares, al precio que corresponda según tipos o formas de lingotes, a la cotización del día de la compra, precio que sin perjuicio de sus futuras fluctuaciones es, en la actualidad, de 24 y medio centavos americanos por libra. De este precio se deducirán los gastos de embarques, fletes marítimos, seguros y desembarque hasta Nueva York, considerando el cobre de la Chile Exploration Company y el de la Andes Copper Mining Company al costado de la nave en los puertos de Antofagasta y Chañaral, respectivamente, y el de la Braden Copper Company, puesto sobre carro de ferrocarril en Rancagua.

DE LAS VENTAS DE COBRE A LAS INDUSTRIAS.— Las industrias que cumplan con los requisitos que establezca el Presidente de la República tendrán derecho a adquirir del Fisco, por intermedio del Banco Central, las cantidades de cobre, en sus diversos tipos, que necesiten para transformarlo en productos elaborados o semielaborados, para el consumo interno o para la exportación. Tendrán igual derecho las instituciones fiscales y semifiscales, las entidades particulares o del Estado que requieran, para el desenvolvimiento de sus actividades, el uso o consumo de cobre. Estas industrias y entidades deberán presentar al Ministerio de Economía y Comercio, dentro del mes de diciembre de cada año, un cálculo estimativo de sus necesidades de los diversos tipos de cobre para el año venidero. Los industriales que elaboren cobre deberán, además, indicar los artículos que elaborarán, con especificación de los que se destinarán al consumo interno y de los que estarán destinados a la exportación. El Ministerio informará al Banco Central, a fin de que éste se pronuncie sobre los requerimientos de las industrias y entidades, con indicación precisa de lo que estime indispensable para servir las necesidades del consumo interno del país. Las industrias y entidades autorizadas solicitarán mensualmente del Banco, formalizando la orden de compra, la adquisición de las cantidades de cobre que requieran en el mes para producir artículos elaborados o semielaborados para el consumo interno del país. El Banco, dentro del respectivo mes, deberá proceder a realizar la venta y ordenar la entrega del cobre. Una vez notificado el interesado de que el cobre está a su disposición, el comprador tendrá 30 días de plazo, contados desde la dicha notificación, para pagar el cobre y tener derecho a retirarlo. En caso contrario caducará su derecho. El Banco venderá el cobre a las industrias y entidades al mismo precio que lo compre de las empresas, sin recargo alguno. El precio de estas ventas se pagará en dólares, y no podrá ser otro que el que corresponda al día en que se formalice la compra. Para el cobre destinado a la exportación, elaborado o semielaborado, las industrias también deberán solicitar mensualmente del Banco la adquisición de las cuotas de cobre que requieran para el mes, indicando la forma y moneda de pago y el país de destino. Notificada la industria de la resolución favorable del Banco, tendrá un plazo de 30 días para confirmar la operación por medio de una orden de compra. Este cobre será vendido por el Banco a las industrias al precio del mercado mundial del tipo correspondiente, con el descuento que fije el Presidente de la República, por decreto supremo. Dicho precio de venta se pagará en dólares. Estas exportaciones las efectuarán las correspondientes industrias elaboradoras, por intermedio del Banco, y no necesitarán de autorización previa del Consejo Nacional de Comercio Exterior, sin perjuicio de que se dé cuenta de éllas a ese organismo.

DE LAS VENTAS AL EXTRANJERO DEL COBRE EN BARRAS.— El Banco venderá al extranjero el cobre en barras, directamente o por intermedio de las organizaciones o entidades que estime convenientes, pudiendo el Banco determinar que todo o parte de la exportación se haga transformada en productos elaborados o semielaborados. La elaboración se hará por su cuenta. Para este efecto el Banco podrá encargar a las industrias autorizadas la elaboración, debiendo deducir el precio de la elaboración del valor que obten-

(A LA PAGINA 16, col. 2)

★ INSTITUTO POLITECNICO ★

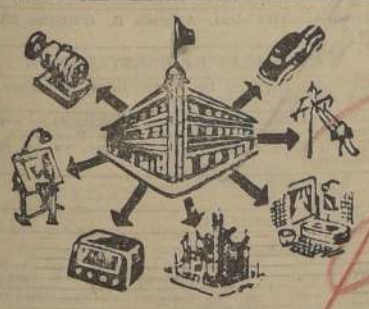

CURSOS TECNICOS VESPERTINOS

1.—Mecánica de Automóviles:	Mecánicos	2 años
	Técnicos	3 años
2.—Mecánica General:	Mecánicos	2 años
	Técnicos	3 años
3.—Construcción:	Jefes de Obras	2 años
4.—Electricidad:	Instaladores 2.a cat.	2 años
5.—Radio:	Prácticos	2 años
	Armadores	3 años
	Técnicos	4 años
6.—Dibujo Técnico:	Dibujante Técnico	2 años
7.—Topografía:	Topógrafos	2 años

Las clases son dictadas por Ingenieros, Técnicos, Profesores y Ayudantes de la Escuela de Ingeniería de la Universidad de Chile.

Para obtener cualquier título se requiere una práctica de 6 meses para Prácticos y Mecánicos, y de 1 año para Técnicos, además de la memoria final y examen de grado.

LOCAL Y MATRICULA.— En la Escuelade Ingeniería de la U. de Chile, Beauchef 850, teléfono 93071, de 6 a 8 P. M., diariamente, excepto sábados.— EDAD MINIMA: 16 años.

LA MATRICULA ESTA ABIERTA Y LAS CLASES EMPIEZAN EL 1.o DE ABRIL, de 6.45 P. M. adelante.

CONDICIONES DE INGRESO.— 6.o Año Primario, cursado

SANTIAGO ★ JUNIOR ★ SCHOOL
LICEO MIXTO

Kindergarten, Preparatorias, Externado, Mediopupilaje e Internado para niños. Una hora de estudio después de clases para los mediopupilos. Servicio médico

Humanidades gratuitas, diurnas y vespertinas

Primer Ciclo de Humanidades — Exámenes válidos

Atención de 8 a 12 y de 4 a 8 P. M.

BLANCO ENCALADA 1647 — TELEFONO 65125

(Casi frente Escuela Militar)

LICEOS INTEGRALES
— DE LA —
UNIVERSIDAD POPULAR VALENTIN LETELIER
ENSEÑANZA GRATUITA

N.o 2.—Vespertino, 18.30 a 22 horas. Humanidades completas. Carrera 86

N.o 3.—Nocturno, 20 a 23 horas. Humanidades completas. Vicuña Mackenna 1004.

N.o 7.—Vespertino, 18 a 22 horas. Humanidades hasta Cuarto Año. Santo Domingo 4506.

MATRICULA E INFORMES: CARRERA 86 - FONO 88477

ADEMAS: Instituto Comercial — Escuela de Secretarios Comerciales — Cursos de Iniciación al Comercio — Cursos de Electricidad — Mecánica de Automóvil — Sastrería — Modas — Camisería, y otros.

Aprenda - INGLES

CLASES ORALES para Adultos

• Grupos diferentes para todos los grados de conocimientos

UNIVERSIDAD INTERAMERICANA DE NUEVA YORK • ALAMEDA 241 — TELEFONO 34277 SANTIAGO

Escriba HOY, o llame al Teléfono 34277

Universidad Interamericana de Nueva York
ALAMEDA BERNARDO O'HIGGINS 241 — SANTIAGO
Sírvase enviarme, sin compromiso alguno, folleto descriptivo de Inglés
NOMBRE ...
CALLE ... N.o ...
CIUDAD ...
CURSOS POR CORRESPONDENCIA. — Inglés • Redacción • Periodismo • Eficiencia Mental • (Marque con una cruz el que le interesa).

-con facilidad perfección y rapidez!

PIDA FOLLETO GRATIS

Notas de la gran ciudad

NO MENOS de 5.000 personas oyeron ayer la magnífica retreta ofrecida de 11 a 12.30 horas, en el quiosco de la Plaza de Armas, por el Orfeón de Carabineros. Dirigió con su maestría de siempre el capitán Aldo Ballarini. Se lucieron también los sargentos solistas señores Bustamante, Díaz, Silva, Godoy, Cerda, Muñoz, Aclares y Valenzuela. Fueron bellos trozos de Strauss, Gounod y Ketelby, en una mañana llena de sol, alegría y juventud. Oír esta retreta, y darse una "vuelta por el centro", forma parte de las costumbres del Santiago de hoy. Mas, ¿por qué nunca se da una retreta en la misma plaza los domingos en la tarde? Hay muchos santiaguinos que con razón duermen la mañana dominguera después de una semana de intensa labor. Las retretas vespertinas, y aún nocturnas, fueron ya costumbre del Santiago de hace medio siglo, junto con las kermesses y los "cordon bleu".

Hoy a mediodía, los profesores de Educación Física rinden homenaje a la memoria de don Joaquín Cabezas García, en su tumba del Cementerio General, al cumplirse cuatro años de su muerte. Nacido en Valparaíso en 1867, don Joaquín trajo en 1889, desde Suecia, los más modernos métodos de cultura física. En 1906 logró que se fundara el Instituto de Educación Física, del cual fué Director largos años. Su memoria se recuerda en un busto blanco, rodeado de rosas, en el Estadio Recoleta: "El Padre de la Educación Física en Chile — Gimnasia para todos — Deporte para todos — Pueblo Sano — Pueblo Feliz".

Mientras la Vega y los mercados Central, del Matadero y el de Aves y Huevos de la Estación Alameda estaban materialmente llenos de pueblo, el Mercado Presidente Ríos, ayer en la mañana, era desolación, desesperanza, vacío. Ni las dueñas de casa del vecindario compran allí. Los precios son más caros que en cualquiera otra parte de Santiago y la mercadería no siempre es de óptima calidad. Ayer, sus tres enormes pabellones estaban cerrados: En uno hay una fábrica de ropa para señoras y unas tiendas; en otro, funciona el almacén del Comisariato, y en el tercero, se vende pescado, pero poco. ¿No sería mejor entregar todos los pabellones al liceo 5, y el resto convertirlo en una amplia, grande y linda Feria Libre municipal?

Confesó ayer una costurera, que por razones obvias no nos dió su nombre: "Trabajo en una gran sastrería del centro, donde cobran $ 3.000 como mínimum por la hechura de un terno de hombre. El terno compelto no baja de $ 7.000. Maneja el negocio un hombre con dinero; un sastre es cortador. Las costureras somos las que "cosemos". Yo llevo 20 años trabajando sin descanso, hasta doce y más horas diarias. Y ganamos las sumas que siguen: por un vestón, $ 400, por un pantalón, $ 80, y por un chaleco, $ 50. Total: $ 530. Nosotras debemos poner los materiales: óptima, hilo, percalina, lona, choleta. Resumen: no sacamos más de unos 800 pesos por un terno, por cuya confección el "sastre" ha cobrado al cliente $ 3.000 mínimum.

Frente a la soledad del San Cristóbal, por el lado de El Salto (o también Recoleta Abajo), encontramos a la Srta. Flor Jaque Devia, quien vive en Tocornal 2395. Estaba de visita por ese nuevo barrio santiaguino, donde abundan las ventas clandestinas de licores y falta de agua potable. Nos dijo: "Hacía seis años que no venía por estos lados, y he quedado sorprendida de los progresos de la población Donoso. Estos eran entonces puros potreros, donde salíamos a buscar poncas y a comer zarzamoras. Ahora, vea Ud. todo está poblado. Eso sí, faltan pavimentos, luz. También buena movilización. De todos modos, Roma no se construyó en un día".

AMPLIO CONTROL...

(DE LA PAGINA 15)

ga como retorno de la exportación.

DISPOSICIONES FINANCIERAS.— Las entradas que perciba el Banco por las diferencias del precio de compra de cobre a las empresas y del precio de venta de este mismo cobre a las industrias autorizadas para la elaboración de productos destinados a la exportación, como asimismo del precio de venta al extranjero del cobre en lingotes que exporte el Banco y del cobre elaborado y semielaborado que exporte por su cuenta, deducido en este último caso el precio de la elaboración, ingresarán a Rentas Generales de la nación, y deberá depositarlas el Banco en la Tesorería General de la República.

PLAN DE FOMENTO PARA CUATRO PROVINCIAS.— El 15 por ciento de esas utilidades se depositará en una cuenta especial en el mismo Banco, para ser invertido en realizar un plan de fomento y adelanto en las provincias de Tarapacá, Antofagasta, Atacama y O'Higgins. Contra esa cuenta girarán, por mitades, la Corporación de Fomento de la Producción y el Ministerio de Obras Públicas, que serán los encargados de realizar esas obras.

CREDITO POR $ 500.000.000.—El Banco queda facultado para conceder al Fisco un crédito en cuenta corriente, sin intereses, hasta por quinientos millones de pesos. El propio Banco podrá girar sobre este crédito para pagar las divisas con que efectúe las compras de cobre, el precio de elaboración del mismo y los gastos que origine la aplicación de la ley.

DISPOSICIONES GENERALES.— El Banco estudiará la producción de cobre en el país y en el extranjero. Los empresarios y mineros que exploten yacimientos de cobre en el país deben suministrar al Banco todos los antecedentes necesarios, inclusive los costos de explotación y venta de sus productos. El Banco estudiará, también, la producción, manufactura, precios, transportes, fletes y, en general, todos con el comercio mundial del dos co nel comercio mundial del cobre. Con todos estos estudios formará cuadros y estadísticas metódicas que ilustren sobre la situación nacional y mundial del cobre en todos sus aspectos. El Banco mantendrá informados sobre estos estudios a los Ministerios de Economía y Hacienda, y, además, dará publicidad periódicamente a todas aquellas informaciones relacionadas con la producción, demanda y precio del cobre en el exterior, en particular de los materiales elaborados de este producto cuyo conocimiento sea de interés para la industria nacional y la economía del país.

ARTICULOS TRANSITORIOS.—Corresponderá al Banco ordenar que se efectúen las entregas a las industrias elaboradoras de las cantidades de cobre que se encontraban pendientes de la fecha de dictación de la ley, a fin de que ellas cancelen su valor y lleven a efecto su exportación, en la forma y condiciones en que fueron autorizadas estas operaciones. Dentro del plazo de 15 días contados desde la fecha de publicación del reglamento, las empresas, industrias y entidades autorizadas deberán entregar al Ministerio de Economía un cálculo estimativo de su producción anual de cobre, y de sus necesidades de los diversos tipos de cobre, para el presente año. También durante este año la Corporación de Fomento y el Ministerio de Obras Públicas girarán contra la cuenta especial del 15 por ciento de las utilidades del Banco, en la proporción de un tercio y dos tercios, respectivamente.

El reglamento lleva las firmas de S. E. el Presidente de la República y del Ministro de Economía y Comercio, don Pablo Larraín.

Dos muchachos heridos a bala al término de un baile en un Club Social

Dos muchachos resultaron gravemente heridos a las 4 de la madrugada de ayer como consecuencia de los disparos que les hizo un desconocido al término de un baile en el Club Social "Diana", ubicado en Arturo Prat 395.

Según las informaciones de Carabineros, Jorge Lara Castro, de 18 años de edad, soltero, empleado, domiciliado en la Segunda Avenida, y José Espinoza Contreras, de 19 años, soltero, también empleado, tuvieron un violento incidente en el Club Social con otro grupo de individuos que se encontraban allí bailando y bebiendo. No se conocen los motivos de la reyerta que terminó cuando un muchacho del bando contrario disparó sobre Lara y Espinoza, dejándolos en estado sumamente grave. Los dos heridos fueron hospitalizados en la Posta Central de la Asistencia Pública. El hechor y sus acompañantes huyeron, sin que hasta anoche haya sido posible ubicarlos, aun cuando ya estarían individualizados.

OTRO HERIDO.— Casi a la misma hora en la esquina de Blanco Encalada con Molina, Luis Benítez Benítez de 41 años de edad, fué herido gravemente en ambas piernas por los disparos que le hizo Mario Becerra Salazar, que fué detenido por Carabineros.

El herido fué conducido a la Posta 3 de la Asistencia Pública.

CAUSA DE INNUMERABLES ACCIDENTES. — El estacionamiento de micros en el camino a Melipilla, reflejado en la fotografía, es causa de muchos accidentes. Los autos que vienen detrás, tratan de pasar por el estrecho espacio que dejan ambos micros, produciéndose así frecuentes colisiones. La fotografía tomada en la tarde de ayer, es un ejemplo patente de lo que afirmamos.

5 hermanos menores heridos en violento choque en Ñuñoa ayer

Cinco pequeños resultaron heridos al chocar a las 11 de la mañana de ayer en la esquina de Avenida Salvador con Nueva Ñuñoa el automóvil YO-10, gobernado por Raúl Díaz Márquez, con la camioneta GD-32, conducida por Eduardo Ortega Madrid.

El choque, según informaciones de Carabineros, fué violentísimo, debido a la velocidad que llevaban ambos vehículos, y no pudo ser evitado por sus conductores que fueron detenidos. Los menores que iban en el automóvil y que resultaron heridos de gravedad, son Eduardo, de 11 años; Patricia, de 7; Carmen de 5; María, de 4 y Ximena Patricia Díaz Labbé de 2 años. Todos fueron internados en la Posta Ñuñoa de la Asistencia Pública.

FUNERALES DEL SEÑOR FLORENCIO ADRIAZOLA

Ayer en la mañana se efectuaron los funerales de don Florencio Adriazola Alvarado, prestigioso miembro de la Undécima Asamblea Radical "Juan de Dios Marticorena".

A la inhumación de sus restos concurrieron alrededor de 300 personas, entre las cuales se contaban dirigentes del Partido representantes de sociedades mutualistas y deportivas y compañeros de trabajo del extinto.

Despidieron sus restos, un representante del sindicato de la Textil Progreso S. A., el presidente del Club Deportivo San Isidro el Secretario de la Junta de Vecinos de la Población "Pedro Aguirre Cerda" y el presidente de la Asamblea Radical de la Undécima Comuna, don Oscar Ordenes Carrizo.

Dividendo de $ 1.884

(DE LA PAGINA 15)

Los boletos estaban en poder del público muy pequeñas cantidades. El señor José Portela tiene una bomba bencinera en la calle Portugal tó cien pesos a ganador, pero se hallaba profundamente disgustado con un amigo. Estaba en la ventanilla con 300 pesos en la mano, cuando el ... le dijo: "No juegues tanta plata a ese perro". ... ces el señor Portela bajó la parada y sólo jugó ... pesos.

El señor Manuel Landauro Ponce, joven ... años, soltero, industrial, era, en cambio el ... más feliz del hipódromo. Acertó cien y cincuenta ... simple equivocación. "En la ventanilla pedí el número ocho y me dieron el nueve. Cuando quise pedir la devolución de los boletos, ya era tarde ... taba timbrado". El señor Landauro cobró 20.9... sos con 150, de los cuales cien jugaron arriba y ... cuenta abajo.

Otro señor, que también cobró cincuenta y ... cuenta, se escabulló entre el público, negándose a identificar.

DETALLES DE LA CARRERA

Belo Horizonte se puso al frente a los pocos metros corridos, quedando segundo Bonanza, delante de Manolescu, Damito, Can y Don Conrado, con ... en el último puesto. La carrera siguió su curso en la forma anotada hasta los comienzos de la tierra derecha, donde inmediatamente se lanzó Manolescu al ataque, no demorando en colocarse a las grupas de Belo Horizonte. El puntero presentó dura resistencia, pero estaba escrito que iba a producirse la gran sorpresa, y el jinete Pérez, sin más esfuerzo que el simple y formal maquineo, siguió manejando a su ... gadura hasta ganar la carrera por medio cuerpo a Belo Horizonte. El tercer lugar lo mantuvo D... delante de Bannar, Can, Dura Lex, Ortigal y ... lera, Ultima, Jennifer.

Labor de limpieza realizó la P...

Durante una intensa labor desarrollada por Carabineros durante los días sábado y domingo últimos, fueron detenidos 204 individuos por diversos delitos. El mayor número de ellos fué de ciudadanos detenidos por ebriedad que alcanzó a 110; 6 fueron detenidos por ... por mendicidad en ... pública; 52 por sospecha, 26 por causas diversas.

Los mendigos detenidos en su mayoría menores de edad. Serán puestos a disposición del Juez de ... res.

¡¡NUEVAMENTE!!

HEMOS VENDIDO

EL GORDO Ahora el N.o 40885

CASA SPOERER

Huérfanos 1055 — Local 323

Sedylan

SEDYLAN M R

MANUFACTURAS DE SEDAS Y LANAS

Presenta a

ALBERTO CASTILLO

y su famosa orquesta

EN GRANDES PROGRAMAS DE GALA

los días Lunes, Viernes y Domingos a las 10,30 P.M.

Durante el mes de Marzo por

RADIO NUEVO MUNDO, CB 93 Y CB 1.174

DEBUTA HOY! a las 10,30 P.M.

SEDYLAN,

A LA VANGUARDIA EN LAS CREACIONES DE SEDAS, LANAS Y ALGODONES

Damos a Conocer al Público

LAS MEJORES OFERTAS COMERCIALES

RECORTE ESTA GUIA Y CONSULTE CADA VEZ QUE NECESITE EFECTUAR ALGUNA COMPRA

ACADEMIA DE BELLEZA

ARMANDINI.—Peinados, permanentes.— Ahumada 131, séptimo piso.— Fono 63775.

ARTICULOS PARA CABALLEROS

AMBOS, PALM BEACH Y SLACKS.— CREDITOS.— Portugués, Bascuñán 54.

ARTICULOS PARA EL HOGAR

TEXTIL SAN ISIDRO.— Huérfanos 714, esquina de Mac Iver (entrepiso).— Locales 111-12 (Ascensor).

ARTICULOS PARA NIÑOS

ALEXANDRA.— Pasaje Imperio 252.— Ofertas comerciales.

CUNAS PLEGABLES.— El nido ideal para su guagua.— Casa "Miguelina".— Huérfanos 615.— Teléfono 34852.— Despachos rápidos a provincias.

ARTICULOS PARA SEÑORAS

CARTERAS PARA SEÑORAS.— Casa Miguelina. Huérfanos 615. Fono 34852.— Despachos a provincias.

ARTICULOS PARA REGALOS

CASA "MIGUELINA".— Carteras para señoras y señoritas. Cunas plegables. Artículos para regalos. Despachos rápidos a provincias. Huérfanos 615. Teléfono 34852.

SAN ROQUE.— Puente 574.

AUTOMOVILES (Baterías — Electricidad)

RENE URIBE BATE.— San Ignacio 37.— Fono 61225.

BALDOSAS

CONDOR 880 (entre Serrano y San Francisco). Fábrica.— Baldosas finas desde $ 3.20 cada una.— Teléfono 65126.

BAÑOS

BAÑOS DELICIAS.— Abierto día y noche. Turcos, cajones, tinas, medicinales; peluquería señoras y caballeros.— Alameda 2820.— Teléfono 93383.

BAÑOS TURCOS DIEZ.— Agustinas 978.— Teléfono 84453.

BICICLETAS (Repuestos y Accesorios)

CASA OLYMPIC.— Créditos. San Diego 111.— Teléfono 81108.

CICLISMO "CAUPOLICAN".— Bornik y Zimend Ltda.— San Diego 863.— También artículos deportivos.

BOTILLERIAS

SAN ANTONIO.— San Diego 1959. Fono 50211.— Abierto sábados, domingos y festivos. Atención preferente al reparto a domicilio.

SANTA ROSA.—San Diego 2168 Teléfono 50993. Abierto diariamente desde las 9 hasta las 23 horas. Reparto a domicilio.

CALZADO

GUILLERMO ESPINOZA.— Hechuras finas para señoras.— Serrano 90, a una cuadra de Alameda.

CAMBIOS, PASAJES Y TURISMO

BRUNO ORSINI.— Ahumada 131.— Oficina 804, 8.o piso.— Teléfono 89675.

MUNDITUR: AGUSTINAS 1036.— Teléfono 63900.

CAMISERIAS

MODISTOS CAMISEROS.— Fratte y Aznar. Unicamente sobre medidas.— Recibimos hechuras. Se arreglan camisas gastadas.— Huérfanos 713, local 10 (al lado del Teatro Rex).

CARTERAS

CASA MIGUELINA.— Carteras en general para señoras. Huérfanos 615. Teléfono 34852.— Despachos rápidos a domicilio.

CASIMIRES Y GABARDINAS

PEINADOS Y SEMIPEINADOS.— Las mejores calidades.—Ventas al público y a comerciantes. Precios excepcionales. Fábrica: Lira 1084, casi esquina de Avenida Matta.

COCHES DE PASEO

CUNAS PLEGABLES.— Casa "Miguelina". Huérfanos 615.— Teléfono 34852.— Despachos rápidos a provincia.

CRETONAS DE LINO

TEXTIL SAN ISIDRO.— Huérfanos 714, esquina de Mac Iver (entrepiso). Locales 111-112. (Ascensor).

CRISTALERIAS

SAN ROQUE.— Puente 574.

CUNAS

CUNAS PLEGABLES.— El nido ideal para su guagua.— Casa Miguelina.— Cunas completas con colchón y almohada, desde $ 1,600.— Huérfanos 615.— Teléfono 34852.— Despachos rápidos a provincias.

ENLOZADOS

SAN ROQUE.— Puente 574.

ENSEÑANZA COMERCIAL

INSTITUTO DE CONTABILIDAD.— Santo Domingo 10... fono 69595.

FARMACIAS

FARMACIA PORTEÑA.— Av. B. O'Higgins 867. Fono ...

FERRETERIAS

SAN ROQUE.— Puente 574.

FOTOCOPIAS

FOTOCOPIAS EN 1/2 HORA.— TIMAR: N. York 61. Fo...

FOTOGRAFIAS

SUS FOTOS EN COLORES, blanco y negro. Fotocopias ... jos, catálogos y clisés, mándelos hacer a Foto Estudio ... kel" Huérfanos 757. Local 7.

IMPERMEABLES

AV. PORTUGAL 112.— Precios de fábrica. Sábado abierto ... las 7 P. M.

JOYERIAS

CASA SOSTIN.— Fábrica de argollas. Nueva York 66. ... 60072.

EDIZMOR.— San Antonio 323. Argollas oro macizas, des... cada una.

LA EQUITATIVA.— Joyas, platería, regalos. Alameda ...

LIBRERIAS

CULTURA.— Huérfanos 1179. Teléfono 88830. Casilla 4...

EDITORIAL "PAX".— Huérfanos 770.— Teléfono 30... silla 1499.

MATUS.— Descuentos especiales a bibliotecas e instituciones ... merciales. Reembolsos.— Compañía 1091. Teléfono ...

NASCIMENTO.—San Antonio 240. Teléfono 32062. Casilla ...

ZAMORANO Y CAPERAN.— Compañía 1015.— Teléfono ... 27-28.— Casilla 362.

MAMELUCOS

EL AGUILA.— (Fábrica). Alameda B. O'Higgins 2545.— ... fono 92729.

MATERIALES DE CONSTRUCCION

FABRICA DE TEJIDOS DE ALAMBRE.— San Diego 1... turo Prat 159.— Fono 81319.

FAMAE.— Fábricas y Maestranzas del Ejército.— Departamento Comercial y Fábrica: Avenida Pedro Montt 1606. T... 51011.— Salón de Exposición y Ventas: Moneda 946.— ... fono 80562.

MENAJE

SAN ROQUE.— Puente 574.

MUEBLES

LIVING, comedores, dormitorios. Créditos.— A. Prat 111...

MUEBLES.—Mueblería "La Estrella". Créditos. San Diego ...

MUEBLES DE COCINAS Y LAVAPLATOS

GERARDO MEYER S.— Grandes facilidades. Merced 7...

MUEBLES CROMADOS

PALACIOS IZQUIERDO.— Alameda B. O'Higgins 319.— T... no 30848.

MUEBLES PLEGABLES

GABINETE-CAMA "REX".— Oscar Schatloff.— Moneda ... Teléfono 69774.

SOFA-CAMA "REX".— Oscar Schatloff. Moneda 741.— T... no 69774.

OPTICOS

A. RODRIGUEZ PRADO.—Santo Domingo 832. Teléfono ...

PAPELERIAS

PAPELERIA CENTRAL.— Nueva York 63. Fono 60983. P... para habitaciones, maletas y vidrios.— Despachos contra reembolso.

RADIOS

"ORDINA".— Organización Distribuidora Nacional Enrique ... ma.— Radios RCA Victor. Alameda 2981.— Créditos.— ... bién discos.

RELOJERIAS

RELOJERIA DE CONFIANZA.— San Diego 351. Relojes ...

RESTAURANTES

BRUNO E LE INIMITABILE, "OTTAVA MERAVIGLIA".—A... tinas 562.— Fono 31237.

ROPA DE SPORT

AV. PORTUGAL 112.— Precios de fábrica.— Sábado abierto ... ta las 7 P. M.

SASTRERIAS

GUENDELMAN, SASTRES.— San Diego 852.

PASCUAL, SASTRE.— Créditos. San Diego 928.

ROFFE.— Créditos.— San Diego 107. Fono 81108.

Experimentos con la nueva droga contra TBC inician esta semana

La nueva y prodigiosa droga contra la tuberculosis —el Nydrazid—, cuya primera partida ya se encuentra en Santiago, será entregada mañana a las autoridades sanitarias, para que, bajo el control de los facultativos especialistas, se aplique experimentalmente a enfermos en estado agudo. De acuerdo con informaciones oficiales recibidas en el Ministerio de Salubridad, pacientes considerados incurables lograron recuperarse con el notable medicamento. Su importador, el señor Manuel A. Pérez Colombiano, en nuestro país desde 1946, representante de la firma Squibb y Sons International Corporation, de Nueva York, pondrá a disposición de la ciencia médica chilena la droga, que es un compuesto sintético, a base de ácido isonicotínico, que se administra por vía bucal. La experimentación se iniciará con tabletas de cien miligramos.

En los tubos de ensayo y en ratones el Nydrazid demostró poseer una actividad espectacular contra el bacilo de Koch en sus primeras fases. Es cien veces más eficaz que el "PAS" y notablemente más efectivo que la estreptomicina.

El señor Pérez trabaja desde hace veinte años en la firma. Nos informó que el medicamento es menos tóxico que la estreptomicina, y el flagelo no le ofrece resistencia. 190 enfermos fueron tratados con total éxito. Fué descubierto el "Nydrazid" simultáneamente en Estados Unidos y en Alemania. En 1944 lo preparó Laroche y Squibb. El costo de un tratamiento es de 3 mil a 3.200 dólares, pero en producción en gran escala, puede reducirse este costo a 200 dólares. Aplicado en forma combinada, se ha constatado que las tres drogas juntas —nydrazid, estreptomicina y PAS— se puede tratar a los pacientes por largos y continuados períodos de tiempo, con un margen ostensiblemente mayor de seguridad y eficacia.

Squibb ha invertido en su extenso programa de investigación y perfeccionamiento de la droga, un millón de dólares. Durante este tiempo se ha ensayado la actividad de 5.000 compuestos contra la tuberculosis, prestando especial atención a los tiosemicarbazones y compuestos derivados. Entre éstos últimos se descubrió la nueva y maravillosa droga.

EN HONOR DEL SEÑOR LUIS DE ARCILA.— En el Club de Septiembre tuvo lugar el sábado la comida que sus relaciones ofrecieron al señor Luis de Arcila, corresponsal en Chile de diversos diarios y revistas de Colombia, que ayer se dirigió a su patria. Asistieron el Embajador de Colombia, Excmo. señor Joaquín Estrada Monsalve y señora, otros miembros de la misión colombiana y numerosas amigas y amigos del festejado, que en la fotografía aparecen a su alrededor.

PROGRAMA RADIAL DE LA UNIVERSIDAD DE CHILE

A contar del día sábado 15 del presente, el Servicio de Radiodifusión de la Universidad de Chile, iniciará un programa de transmisiones por CB Radio "Chilena" de 21.30 a 22 horas de lunes a sábado y de 21.30 a 23.30 el día domingo.

De acuerdo con el programa trazado, esas audiciones comprenderán diversos aspectos de nuestra vida intelectual. Poemas, leyendas y tradiciones, teatro y actividad de la Universidad serán captados en sugerentes y atractivos cuadros.

Los lunes y sábados se transmitirán las "Radiocrónicas de la Universidad" en que se captará la vida de nuestro principal centro educacional por intermedio de sus Facultades y personeros, realizaciones de Juan Ramón Silva y Jaime Bravo (técnico); los martes el Instituto de Extensión Musical ofrecerá concierto de los grandes maestros de la música; los miércoles, José María Palacios expresará la potencialidad de Chile a través de sus hombres, mujeres e instituciones en su programa "Redescubrimiento de Chile"; los jueves, Diego Muñoz" mostrará a través de las "payaduras" "El alma de Chile en sus versos", en la que desfilarán las leyendas y tradiciones de nuestro pueblo en forma dramatizada; los viernes y bajo el título de "Espíritu y Universidad", José María Palacios nos relatará las manifestaciones intelectuales artísticas y científicas nacionales; y domingo por medio el radioescucha asistirá a la representación de las joyas del Teatro Universal con el Conjunto de Arte Dramático del Instituto Pedagógico bajo la dirección de Julio Durán Cerda.

El programa de radiodifusión de la Universidad se iniciará el sábado 15 y el domingo 16 se transmitirá "Romance de Lobos", del conocido autor español Ramón del Valle-Inclán.

Se formó Asociación de Veterinarios Municipales

Se ha constituído la Asociación de Médicos Veterinarios Municipales cuyo primer directorio está integrado como sigue: presidente, Dr. Raúl Berríos; secretario, señor Mario Oltra; tesorero, señor Rubén Naranjo; directores, Dra. Marta Rivas y Dr. Octavio Bastías.

ASUME EL 12. — Coronel señor Luis Jerez Pino, que pasado mañana asumirá la Dirección de la Escuela Militar, en una breve ceremonia que se efectuará en el patio principal del plantel. El coronel Jerez es un distinguido y brillante Jefe de nuestro ejército y digno sucesor del coronel don Héctor Sagüés Zúñiga.

Extraña situación se ha planteado a Dirección de Obras

Una extraña e irregular situación surgió en la Municipalidad al debatirse el alza que han experimentado los departamentos 207 y 208 de Mac Iver, que ocupa la Dirección de Obras Municipales.

Estos departamentos, que forman parte de un moderno edificio, fueron vendidos a la señorita Mónica Díaz Doll, hija de la regidora señora Elena Doll de Díaz, por la sucesión propietaria del edificio. Por tener que ausentarse a Europa, la señorita Díaz los vendió a su vez, a un señor Ambrosio Estevez, persona que ahora eleva el cánon. El regidor Martínez Camps hizo presente que, habiéndose ofrecido "amoblados", se trataba de engañar a la Municipalidad, ya que no existen tales muebles. Entretanto, como los departamentos se siguen traspasando o vendiendo, existe la amenaza de que la Dirección de Obras deba desalojarlos. Además, como no ha pagado el arriendo por encontrarse en discusión con los arrendadores, podría ser lanzada por mora en los cánones.

La señora Elena Doll manifestó que "ya nada tenía que ver su hija con los departamentos, por lo que le extrañaba que su nombre figurara en el oficio del tesorero municipal". Pero quedó en pie un hecho: que sin mayor estudio y sin un informe, la Municipalidad aprobó el arriendo, no existiendo tampoco contrato.

EL CLUB DE LEONES SE REUNIRA MAÑANA

Mañana celebrará una sesión plenaria el Club de Leones de Santiago.

Se dará cuenta de los preparativos de una convención del Area Andina, que se proyecta para abril próximo, en esta capital, con participación de delegados internacionales.

El Ministro de la Corte Suprema, don Osvaldo Illanes Benítez, disertará sobre el tema "Magistratura".

Pruébeselo Y SE LO LLEVA!
CREDITOS A SOLA FIRMA
10 meses plazo

ABRIGOS fina calidad $ 2.490.—
PILOTOS forrados en goma $ 2.790.—
AMBOS fina terminación $ 2.590.—
TRAJES SASTRE medidas en fino
Guendelman SASTRES
SAN DIEGO 852
EDIFICIO T. CAUPOLICAN

WINDSOR SCHOOL
LOS LEONES Nº 2224
TELEFONOS N.os 45739 y 40955
(Exámenes válidos — Cooperador del Estado)
Externado — Mediopupilaje — Internado familiar
Salas confortables — Cine educativo — Servicio micro
KINDERGARTEN Y PREPARATORIAS INFERIORES PARA NIÑOS Y NIÑAS, PREPARATORIAS SUPERIORES Y HUMANIDADES PARA HOMBRES
PRINCIPALES CARACTERISTICAS: 1) A cargo de una Comunidad de profesores titulados; 2) Sistemas modernos de educación; 3) Intensificación del inglés en todos los cursos; 4) Preocupación por la salud y los deportes; 5) Asistencia psicopedagógica y médica; 6) Clases optativas de Religión desde preparatorias.
MATRICULA: De 9.30 a 12.30 y de 3 a 6
CLASES: Desde el 17 del presente

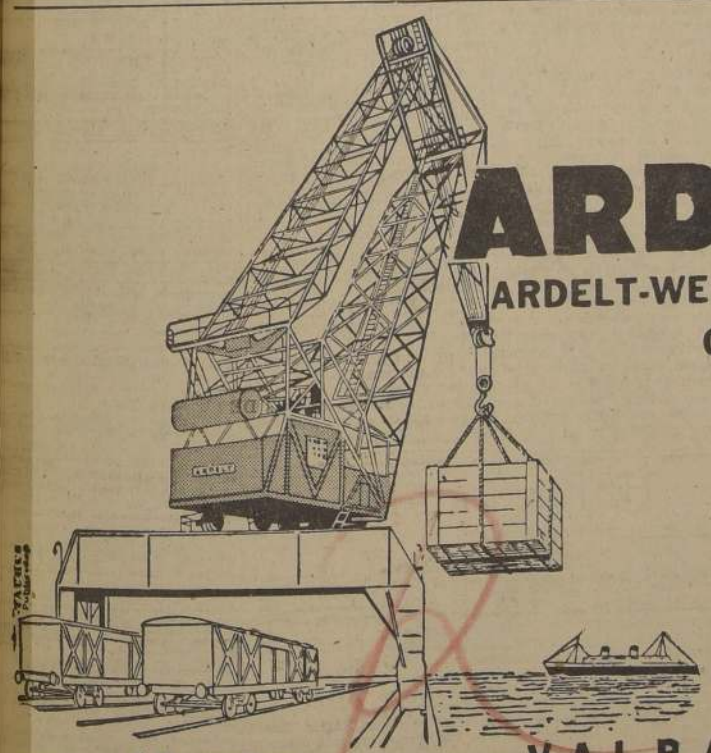

ARDELT
ARDELT-WERKE G.M.B.H.
OSNABRÜCK, ALEMANIA
suministró 12 grúas para el puerto de VALPARAISO,
y ahora
5 pescantes para FF. CC. del Estado
suministrará 10 grúas para el puerto de SAN ANTONIO
REPRESENTANTES EXCLUSIVOS PARA CHILE:
Fürst y Heysen, Ltda.
Huérfanos 930
Santiago
SOGECO
Sociedad General de Comercio S. A.
Avda. Bdo. O'Higgins 1170, Santiago

VENTA libre
DE NEUMATICOS
GENERAL INSA
Para entrega inmediata, sin racionamiento, neumáticos de los siguientes tipos y medidas:

500-15	4 telas	600/650-18	6 telas
650-15	6 "	400-19 SRT	4 "
700-15	6 "	500-20	6 "
710-15	6 "	450-21	6 "
760-15	6 "	600/20-30x25	8 telas
550-16	6 "	750/20-34x7	10 "
450-17	4 "	900-20	10 "
525-17	6 "	1100-22	12 "
550-17	6 "	1100-24	12 "

De acuerdo a la Resolución N.o 6562 del Comisariato General de Subsistencias y Precios, sólo podemos entregar a cada comprador la cantidad de neumáticos indispensables para equipar cada vehículo, debiendo el interesado presentarnos su carnet de identidad y el padrón de su automóvil o camión.
Concesionarios Autorizados GENERAL INSA
EAST & ABAROA LTDA.
Av. Manuel Montt 1079
Fonos: 493423, 490070, 490078 y 490079

LA NACION — AÑO XXXVI N.o 12.514

Empresa Periodística "LA NACION", fundada el 14 de enero de 1917.— AGUSTINAS 1269. — TELEFONO 82225. — CASILLA 81 - D. Presidente del Consejo y Director: RAMON CORTEZ PONCE.— Gerente: ANTONIO FERREIRA MEDINA.— Consejeros: CARLOS VASSALLO, BOLIVAR APARICIO, EILERT HERUD y JOSE RAMSAY ALLAN. — Subdirector: GUILLERMO EDUARDO FELIU.—Jefe de Informaciones: WARINO ESPINOSA. Jefe de Propaganda: CARLOS ALZOLA. Representantes para EE. UU. y Canadá: THE N. DE FILIPPES Co. 551.— FIFTH AVENUE — New York, 17 N. Y. Servicio Noticioso Extranjero: UNITED PRESS ASSOCIATION. — Servicio Fotográfico Extranjero: ACME. — Agentes y corresponsales en todas las ciudades y pueblos de Chile. SUSCRIPCIONES: Un año, $ 1.296.—; seis meses, $ 656.—; tres meses, $ 336. Valor del ejemplar del día: $ 4.— Ejemplares atrasados: $ 8.—

Santiago de Chile, lunes 10 de marzo de 1952.

EL CREDITO PRENDARIO DEBE REFORMARSE

Se viene haciendo bien ostensible un clamor público procedente de las clases más necesitadas, y sobre el cual es necesario llamar la atención a quien corresponda. En este caso, la Dirección General del Crédito Prendario.

De un tiempo a la fecha son numerosas las cartas que llegan a la Dirección del diario, de personas que se han visto afectadas por sorpresivas disposiciones emanadas de la superioridad del servicio, las que jamás significan facilidades ni ventajas para el público que debe llegar a las Cajas de Crédito Prendario, sino que todo lo contrario.

Hace ya varios años, cuando la Caja Nacional de Ahorros hizo cuestión de competencia por la Sección Ahorros que tenía el Crédito Prendario, perdió este organismo importantes recursos para responder al servicio social para el que fué creado. Desde entonces vino una restricción enorme en los préstamos, y se suprimió el crédito llamado industrial, que tantos servicios prestaba al pequeño artesano y a las dueñas de casas para manejar industrias caseras.

Los límites para las especies pignoradas han llegado a cantidades insignificantes que ya no "sacan de apuro" a nadie. La calificación de calidad y el valor de tasación están también en índices poco menos que ridículos.

Y para cerrar este cortejo de dificultades e inconvenientes que viene poniendo el Crédito Prendario al público, está el que se refiere a la facilidad que existía para registrar las pólizas vencidas y tener prioridad a fin de no exponerse a correr el albur de llegar al remate en condiciones desfavorables ante gente interesada que llena los almacenes de venta en busca de las "ocasiones".

La queja permanente de personas a quienes no se les permite ahora registrar sus pólizas para no perder sus especies pignoradas, sigue en aumento. Esta era una de las últimas facilidades que existían en las Cajas de Crédito Popular, y que ahora, según expresan numerosos interesados, se han suprimido por orden de la Superioridad del Crédito Prendario.

Urge que la Dirección General de estos servicios revise la ley del Crédito Prendario para que constate que la génesis de ella se debió al deseo del Gobierno de terminar con el sistema privado de crédito prendario, por antisocial, y que el servicio estatal sirviera debidamente a las clases populares, cosa que en la práctica está desapareciendo.

La erosión: problema mundial

La preocupación mundial por la creciente decadencia de los suelos cultivados que producen cosechas pobrísimas en algunas regiones, tiene en nuestro país especial significación, puesto que la curva desfavorable que se anota en el rendimiento de las cosechas se debe, en primer lugar, a un debilitamiento de los suelos a base de:

Pérdidas por la extracción vegetal, y entonces, por la cosecha misma;

Pérdidas por la desmineralización (erosión química y erosión mecánica).

Sobre esta materia de las erosiones, ya el doctor G. H. Scwabe, de la Estación de Biología Marina de la Universidad de Concepción, ha dicho que el proceso de la erosión química y mecánica, ya mucho antes de mostrar sus fenómenos de destrucción de los terrenos, actúa lavando y extrayendo los suelos y transportando continuamente suspensiones y soluciones de materias fisiológicamente indispensables, en dirección hacia el mar.

Por su parte el profesor C. A. Finsterbusch, ha descrito en varios artículos publicados en la Revista "Mar", el fenómeno de las erosiones peligrosas de los suelos chilenos y algunas fórmulas como oponerles alguna resistencia, con el objeto de que no afecten no sólo al rendimiento de los suelos, sino también al valor fisiológico de los alimentos y, por lo tanto, a la circulación agrícola en general.

En este orden de cosas es grato constatar las preocupaciones especiales del Ministerio de Economía y de los organismos de las Naciones Unidas, como la FAO, que ya tiene en nuestro país a los expertos señores John Orr y W. G. Casseres, que junto con allegar estudios hechos por el organismo a que pertenecen, están ahora, en el terreno mismo, aplicando experiencias y las iniciativas que han de producir alivio a los suelos chilenos.

Aunque existe preocupación por materia tan vital para la alimentación de las poblaciones, la ciencia, sin embargo, acaba de poner al servicio de la humanidad su enorme aporte, en momentos que se quiere ver solamente nubes grises en el panorama alimenticio.

Ha de satisfacer, por lo tanto, la noticia que acaba de hacerse pública sobre los resultados obtenidos por el **krilium**, nueva substancia bautizada con ese nombre por la Sociedad de Productos Químicos Norteamericanos, y que constituye un excelente abono sintético.

Se le atribuyen dos cualidades: una, ser el primer producto en su género que permite combatir la erosión causada por la lluvia, y otra, poseer una eficacia mil veces superior a la conseguida para fertilizar el terreno con el estiércol o el musgo de pantano.

El krilium se encuentra, según Mauricio Goldsmith, redactor científico de la UNESCO, en el período de experimentación, y no se produce hasta ahora más que en pequeñas cantidades, considerándose que no podrá ser lanzado al mercado hasta el año próximo.

La aparición de este nuevo abono sintético, con cualidades tan notables como para detener la erosión de los suelos, podría traernos un interrogante sobre nuestro abono natural, el salitre. Sin embargo, inmediatamente de aparecer el producto en los laboratorios de la Sociedad de Productos Químicos, se anticipó que no habría reemplazo del salitre chileno, producto que tiene, además de inmensas tierras donde usarse, aplicación irreemplazable en la industria química y, sobre todo, en los explosivos.

D.

70 CADETES DE LA FACH RECONOCERAN CUARTEL HOY DIA

70 jóvenes, en su gran mayoría venidos desde el Norte y Sur del país, reconocerán hoy Cuartel en la Escuela de Aviación "Capitán Avalos", en una ceremonia que se iniciará a las 10 horas en el local del plantel en la Base de El Bosque.

Los nuevos cadetes de la Fuerza Aérea harán su primera formación frente al Director del establecimiento Comandante don Javier Undurraga Vergara, ante quien desfilarán después de la revista a que serán sometidos.

Decano elegirá Facultad de Ciencias Jurídicas

El 10 de abril se reunirá la Facultad de Ciencias Jurídicas y Sociales para elegir Decano. Don Raimundo del Río, actual Decano en propiedad de la Facultad, termina su período legal. Por otra parte, este destacado maestro, catedrático de Derecho Penal, debe partir a Europa a mediados de este mes.

Rebajarán útiles que usan estudiantes de Escuelas Industriales

En cumplimiento de indicaciones dadas por el Ministro de Educación, don Eliodoro Domínguez, el Director General de Enseñanza Profesional dará instrucciones a todos los directores de Enseñanza Industrial para que estudien la posibilidad de reducir en alguna forma el costo de los elementos que utiliza el estudiantado de estos establecimientos, en un sano propósito de hacer menos oneroso el gasto en que deben incurrir padres y apoderados en la educación de sus pupilos.

Reunión de Asociación de profesores de inglés

Los profesores de Inglés de todo Chile, organizados en una Asociación especial (NATE), han fijado para hoy, a las 19 horas, su primera reunión de 1952. Esta asamblea se efectuará en el Instituto Chileno Norteamericano de Cultura, Huérfanos 696, y tendrá por objeto cambiar ideas sobre los nuevos métodos de enseñanzas y experiencias pedagógicas destinadas a mejorar los estudios de Inglés que se efectúan en nuestro país. Se nos pide encarecer la asistencia de los socios a esta reunión, en la cual se planeará el programa de NATE para el presente año.

La democracia uruguaya se renueva

Por JUVENAL ORTIZ SARALEGUI

Hace algunos días, regresó a Montevideo el poeta Juvenal Ortiz Saralegui, integrante de la misión cultural que envió a Chile el Gobierno del Uruguay. La actuación de Ortiz Saralegui en nuestro país fué brillante. Haciendo gala de una voluntad ejemplar, dictó varias conferencias a petición de diversas entidades sociales y literarias. Una de las más interesantes fué, sin duda, la que, bajo el título de "Visión del Uruguay", ofreció a un selecto público en la Biblioteca Nacional.

El celebrado autor de "Las dos niñas" da a conocer en este artículo aspectos muy poco divulgados de la organización democrática de su patria, particularmente la reforma constitucional recientemente aprobada, y que representa una de las experiencias más novedosas que a este respecto se hayan intentado jamás en América.

En mi patria, con el secreto y la representación proporcional (la Corte Electoral es una de las organizaciones que más nos enaltecen) no ha habido desde hace ochenta años rotación de partidos en el poder. Uno solo ha gobernado, pero una medida de la escasa sensualidad de poder que posee es el ideal colegialista que lo anima.

Batlle, en marzo de 1913 publica sus "Apuntes para la Reforma Constitucional". Acota a este respecto Zavala Múñiz, uno de sus más esclarecidos discípulos:

"En ellos se concreta su más trascendental pensamiento político y el móvil fundamental de aquellos por los cuales aceptó volver a ocupar la Presidencia de la República. La audaz resolución de ir a una definitiva y auténtica democratización del gobierno. El pueblo gobernándose a sí mismo desde las grandes asambleas autónomas que regirían la vida de los municipios; dueño de la iniciativa legislativa por el instrumento del plebiscito; elector directo de los nuevos gobernantes; viviendo en un estado laico en el que las religiones recibirán idéntico tratamiento al de cualquiera otra asociación humana y lícita".

Su iniciativa terminaba con el unicato presidencial para substituirlo por una Junta de Gobierno, compuesta por nueve miembros, entre los que figurarían representantes de los partidos opositores, en elección directa, que constituirían el Ejecutivo Colegiado.

Este ideal tuvo parcial concreción en el ex Consejo Nacional de Administración, que funcionara desde 1917 hasta 1933 conjuntamente con la Presidencia de la República, a la que sólo le correspondían tres carteras: Relaciones Exteriores, Defensa Nacional e Interior.

La dictadura de 1933 restituyó el poder presidencial y el régimen unipersonal en los municipios.

Trajo ella años turbios, de eclipse de las libertades, iluminados por héroes de la estirpe de Baltasar Brum, inmolado en defensa de las instituciones legítimas.

—"Las dictaduras no se pueden vencer sin sacrificios sangrientos", fueron sus últimas palabras. "Si vivo, la dictadura durará veinte años; si muero, cinco".

La profesía se cumplió.

El ex Presidente Baldomir retoma la senda sencilla y clara de la democracia, y sobre nuestro momento político actual puedo deciros algo muy elocuente.

Vencedor siempre el Partido Colorado, asume la Presidencia el 1.o de marzo de 1951 el ciudadano Andrés Martínez Trueba. Un cuantioso margen de votos lo separa de su adversario tradicional y de las fuerzas minoritarias.

Discípulo de Batlle, plantea de inmediato la reforma constitucional por vía legislativa, y su partido llega a un acuerdo con el Partido Nacional, para un futuro colegiado, en el que ambas fuerzas cívicas serán copartícipes del gobierno ejecutivo. El Presidente Martínez Trueba renuncia a sus derechos a los cuatro años de mandato, para integrar con ocho ciudadanos más el gobierno futuro.

Andrés Martínez Trueba es un ejemplo de la modestia uruguaya. Tiene 63 años. Es alto y delgado. Su profesión, la de farmacéutico. Pero dejó en la juventud las fórmulas químicas por el profesorado, y más tarde, por la política. La ley electoral prístina que nos rige es, en gran parte, su obra. Ha ocupado múltiples cargos en la función pública y se conserva pobre. Integró la legión de los deportados a la Isla de Flores durante el período dictatorial. Lo de Isla de Flores es una ironía de la nomenclatura: trátase de un islote pequeño y árido que se divisa desde Montevideo. Allí su salud se quebrantó mucho, para reponerse después. Es un Mandatario sin séquito ni alardes de poder; un buen padre de familia en sus costumbres y una inteligencia que brilla en la acción. Sus padres fueron obreros ferroviarios de Peñarol: allí, de niño, entre las chimeneas de las locomotoras recogió la luz que ha iluminado sus actos.

Este anhelo de despersonalización del poder, de hacerlo no la fuerza de un protagonista sino de la conciencia nacional, determinada en muchas voluntades, es un fenómeno de nuestra democrática manera de ser.

Decía Artigas, durante la gesta, a la asamblea que le brindaba honores y facultades: "Mi autoridad emana de vosotros, me cesa ante vuestra presencia soberana".

Batlle intenta sacrificar su segunda presidencia por un Consejo de Estado, que no aceptan sus adversarios de momento.

Brum se elimina en aras de la legalidad conculcada.

Martínez Trueba revive el gesto clásico, y de Presidente de la República se convierte, desde este 1.o de marzo, en Miembro Presidente del Consejo de Estado.

La libertad puede correr sin ataduras y ninguna oposición es perseguida por el gobierno. Se dice del Uruguay que es el oasis de América, porque en él se refugian las víctimas de los despotismos. Ello hace firme la moneda, y transforma al país en un cofre-forte de la riqueza ajena.

La mujer tiene un papel preponderante en la vida social, intelectual y política. Trabaja en las oficinas o en las fábricas; ejerce profesiones liberales, estudia, vota y actúa en las concentraciones ciudadanas. Ayuda al labriego en las rudas tareas campesinas. La Escuela Pública está, en general, en sus manos.

Las escuelas se llaman: Chile, Francia, Argentina, Israel... Como todos los pueblos de la tierra. No somos en nada nacionalistas en la acepción pequeña del vocablo: el internacionalismo nos place sobremanera. Absorbemos, como buenos hijos de inmigrantes, fácilmente las conquistas extranjeras de la comodidad o de la cultura.

En el dominio de las relaciones exteriores, tradicionalmente los emisarios del Uruguay están con la causa del derecho y de la justicia para todos los pueblos. Francia, Estados Unidos y Gran Bretaña ejercen una importante irradiación en el pensamiento nacional. La causa de la Democracia universal es la nuestra, entrañablemente.

El derecho de asilo es sagrado para nosotros.

Fué precisamente Batlle quien inició una etapa brillante en materia de Derecho Internacional Público, presentando en la Conferencia de La Haya un proyecto de Sociedad de las Naciones. El Uruguay supedita siempre a la fuerza el arbitraje obligatorio. Esto hace cerca de medio siglo pertenece a nuestras tradiciones diplomáticas.

Perdonadme que os hable con pasión de mi joven y pequeño pueblo y de sus principales características. No penséis que somos conformistas o que nos consideramos tocando la meta ideal. Conocemos también la cuantía de las imperfecciones y estamos en camino de nuevas conquistas.

Con el pensador de "Motivos de Proteo", nuestro Rodó, podemos exclamar: "La práctica de la idea de nuestra renovación tiene un precepto máximo: el viajar. Reformarse es vivir".

AL MARGEN DE LA ACTUALIDAD INTERNACIONAL

170 millones de votantes...

Mientras los últimos retoques del Pacto del Atlántico Norte, la ayuda financiera norteamericana a Europa, la colaboración de Alemania en la defensa del Continente, la crisis ministerial francesa y hasta el diminuto Sarre "hacen noticia", absorbiendo la preocupación de los corresponsales y de los lectores de la prensa diaria, se ha verificado en un país lejano el proceso electoral más grande de la historia, casi sin lograr eco alguno en la conciencia occidental. Nos referimos a las primeras elecciones generales de la India, país que, juntamente con el Pakistán, el otro gran Estado del subcontinente hindú, obtuvo su soberanía política el 15 de agosto de 1947.

Ofrece tantos aspectos originales y pintorescos esta elección de la India, que vale la pena consagrarle unos momentos de atención. Para comenzar, la enormidad de la consulta popular: ciento y tantos millones de ciudadanos con derecho a sufragio. Más que todos los habitantes de los Estados Unidos. No nos extrañe, pues la India, no la península entera, sino el más extenso y poblado de los dos países surgidos de la bipartición de 1947, tiene una extensión de dos millones ochocientos cincuenta y cinco mil kilómetros cuadrados (un poco más que la superficie de Argentina) y una población de trescientos treinta y ocho millones de habitantes.

Para que más de la mitad de esos habitantes hayan podido participar en el acto electoral en un país en que por cada individuo que sabe leer y escribir hay seis analfabetos, estos últimos han debido recibir el derecho a sufragio. Han constituído, pues, las recientes elecciones indias el veredicto o la autodeterminación de un pueblo de analfabetos, ya que, repetimos, los que saben leer y escribir constituyen una exigua minoría de un séptimo de la población votante. Como experimento en escala gigantesca de una democracia ultrapopular, y casi diríamos instintiva, no puede ser más interesante.

La "técnica" del sufragio merece literalmente el calificativo de pintoresca. Cada votante echaba sencillamente una cédula o papel en blanco, en que sólo se marcaba su impresión digital, en aquella de varias urnas reservada al candidato de sus afecciones. Es decir, tantas urnas electorales como candidatos, y cada una individualizada exteriormente con un símbolo pictórico, como una choza, un árbol, etc., único idioma inteligible para los iletrados sufragantes. Estos eran marcados en el pulgar con tinta indeleble, para que no pudieran votar de nuevo.

Con una masa electoral tan enorme, diseminada en un país tan vasto, tan carente de vías expeditas y rápidas de comunicaciones y tan lleno de obstáculos físicos al transporte, —montañas, selvas, ríos, clima, etc.,— se comprende que sólo los escrutinios hayan tardado un mes entero en realizarse, y la votación misma mucho más. Para que se aprecie, no diremos la madurez política, sino la simple madurez mental de gran parte de esa población, referiremos que en una aldea en que se hacía un ensayo de la futura elección, por vía de instrucción cívica experimental de los pueblerinos, éstos, formados en fila, fueron penetrando al recinto cerrado en que estaban colocadas diez urnas con sus símbolos propios, para que cada individuo depositara su voto en la urna de su preferencia. Pues bien todos echaron el suyo en la urna más cercana a la puerta. Suponemos que al fin los esfuerzos pedagógicos ingentes desplegados por el Gobierno serían fructíferos...

De todas maneras, los resultados de la elección no han sido desconcertantes ni sorpresivos. Se sabía que el "partido congresista", el más antiguo (como que se fundó en 1885), era el más poderoso, y ha conservado con mucho tal categoría. Ese partido fué el del inolvidable Mahatma Gandhi, y es hoy día el de su gran discípulo y sucesor, el Primer Ministro Jawaharlal Nehru. Si no consiguió su "desiderátum" de salvar la unidad política de toda la península, por lo menos fué el principal artífice de su emancipación, y en la actualidad lo es de su educación democrática y de su organización administrativa y económica.

Se esperaba que el segundo puesto en el veredicto electoral correspondería al partido socialista, pero correspondió al comunista: bien que a enorme distancia. De un total de 489 bancas parlamentarias de elección (hay ocho de designación presidencial), el partido del Congreso obtuvo 363, distribuyéndose las restantes de esta manera: comunistas, 27; socialistas, 12; partido del pueblo (una rama del congresista, formada el año pasado), 10; "mahasabha hindú", 4; varias fracciones de diversos partidos, 37, e independientes, 36.

En el gran conflicto contemporáneo de Oriente y Occidente la India ha procurado de manera tenaz conservar una posición imparcial, equidistante y de igual cordialidad para con todos. No podemos menos de ver en ello un reflejo de la eterna mentalidad hindú, de amor indistinto no sólo hacia todos los hombres, sino hacia todos los seres vivos. En realidad, la influencia política de la India no ha correspondido en absoluto a lo que pudiéramos llamar el volumen físico del país. Ello es también reflejo de esa mentalidad, para la cual no cuenta lo temporal, sino lo eterno, ya que cada individuo no es más que un eslabón entre sus vidas anteriores y sus vidas futuras, una simple manifestación transitoria de las fuerzas permanentes, una chispa de conciencia destinada a desvanecerse o anegarse en el gran todo. ¿Qué han de importarle la política internacional y aun la nacional?...

Sin embargo, comienza una penetración del alma hindú por el alma occidental, todo lo lenta que se quiera, pero efectiva. Cuando realmente despierte a la existencia política ese país de cuatrocientos millones de almas, tendrá forzosamente que ser un factor de primera importancia en la decisión de los destinos del mundo.

VERAX

EL ARTE Y LOS LIBROS

La vida literaria y artística se reanuda en nuestra ciudad. Los grupos teatrales, los pintores, los escritores y los editores, se aprestan a afrontar la nueva temporada que comienza. Las tertulias de las librerías van cobrando creciente animación: hay muchos proyectos, muchos libros en prensa, muchos cuadros que ya empiezan a recibir el toque final.

"El Arte y los libros", que descansó brevemente en el verano, reinicia su presencia semanal. Informaremos como siempre —y con nuestra característica brevedad—, sobre la actividad cultural, sobre la vida y la actividad de los escritores y los artistas, sobre lo que acaba de hacerse y sobre lo que se prepara.

El primer libro que nos llega después de las vacaciones está escrito por una mujer. Se titula **"El vengador"**, y su autora es la escritora magallánica **Rosa de Amarante**. El volumen inserta 10 cuentos, incluídos en la tendencia que ha dado en llamarse "social". Un prólogo de Baltazar Castro y unas palabras de Laura Rodig inician el libro, elogiando fervorosamente a la autora. **Rosa de Amarante** nos anuncia que prepara un nuevo tomo de cuentos y una recopilación de poesías.

Carlos Faz, considerado como uno de los artistas de mayor talento y seriedad entre los jóvenes pintores nacionales, es —además— un infatigable trabajador. Después de concluir una pintura mural en una residencia privada, ha ejecutado varias obras al óleo, algunas de gran tamaño, realizadas con un personal sentido del color y la composición. **Faz**, entregado incesantemente a su labor creadora, prepara actualmente una exposición en la **Sala Pro Arte**, que se inaugurará el próximo mes de junio.

Lenka Franulic publicará en breve una tercera edición de su obra —dos veces agotada por los lectores— titulada **"Cien autores contemporáneos"**. Esta nueva edición se presenta notablemente enriquecida con estudios sobre autores de nuestro tiempo que no figuraban anteriormente. Entre los escritores añadidos a los **"Cien"** primitivos, están: Proust, Sartre, Neruda, Faulkner, el poeta Alberti, Julien Green, el cubano Guillén, Henry de Montherlant, Kafka, etc. Esta obra se publicará, en una edición cuidadosamente presentada y encuadernada en cuero, a cargo de la Editorial Ercilla.

Cerca de cien especialistas trabajan incesantemente en la redacción de la **Enciclopedia Chilena** —una de las obras más importantes de este género que se publicarán en América— y que constará de seis extensos tomos. La edición, cuya dirección tipográfica estará a cargo de Mauricio Amster, aparecerá, aproximadamente, dentro de año y medio y la publicará la Biblioteca del Congreso.

La Escuela de Artes Aplicadas acaba de publicar una edición encuadernada en tela de la serie de grabados de **Dieter Busse**, titulada **"Vía Crucis"**. El cuaderno incluye 10 grabados, impresos con las planchas originales, representando diversas escenas de la pasión de Cristo. El hábil manejo del claroscuro, la acertada composición de algunos de los grupos con figuras y el acierto en el sentido dramático de estos grabados, señalan un innegable interés al Album recién editado por la citada Escuela. Es una lástima, que en el volumen no se indique ni quién es **Dieter Busse** ni el número de ejemplares de esta edición original. Según informaciones que hemos obtenido, parece que **Busse** es un joven y aventajado alumno de los cursos de grabado de Artes Aplicadas y el número de ejemplares del Cuaderno es solamente de 100, sin numerar.

Libros, cartas y notas para "El Arte y los libros", pueden ser enviados a D. C., calle Estado 54.

Cartas al Director

("Quisiera tener un [...] escrito por el público". [...])

Barrio de Sebastopol pide agua y pavimento

Señor Director: Ruego, si lo tiene a bien, publicar el siguiente reclamo: "Nosotros los propietarios del populoso sector de calle Sebastopol y alrededores, estamos esperando hace tiempo que se cumpla la promesa hecha por el señor Alcalde de San Miguel, en el sentido de que pondrá matriz de agua por el sector norte de esta calle, como asimismo que se pavimentará la vereda por este mismo lado, y que son dos miserables cuadras.

Muy pronto llegará el invierno y nos pillará en el estado actual, y tendremos el barro que nos llegará hasta la rodilla, teniendo que hacer un gran rodeo para poder llegar a nuestros hogares.

También hemos pedido insistentemente un retén o garita de carabineros en este sector, pues se cometen muchos desmanes y atracos, debido, más que nada, a la poca vigilancia policial.

Esperamos, señor Director, que las autoridades competentes se compadezcan de nosotros y hagan cuanto antes las pequeñas obras que se solicitan.

Saludan al señor Director.— Por los propietarios del sector, O. Yoma S., carnet 522645, Santiago".

Demora en expedientes, en Juzgado de Linares

Señor Director: Me dirijo a usted para que tenga la gentileza de acoger y publicar las siguientes líneas en el diario de su digna dirección.

Que el suscrito tiene expedientes del Juzgado de Cauquenes enviados a Chillán en apelación de declaratoria de reo desde hace más de siete meses y que se encuentran paralizados.

El interesado ha viajado en más de ocho ocasiones con este fin, habiendo sólo recibido promesas del presidente de la Corte de Chillán, con los consiguientes gastos.

Ultimamente he hablado con el presidente de la Corte Suprema de Santiago, quien ha prometido recomendar para que esas causas se vean a la mayor brevedad, y se dicte sentencia.

Agradece muy de veras esta molestia que le ocasiona S. S.— **Alberto de la Cuadra**, carnet 25260, de Buin.

Siguen los reclamos por mal servicio del Correo

Señor Director: Aprovechando la siempre favorable acogida que el popular diario LA NACION brinda a las cartas que sus numerosos lectores envían, me permito enviar la presente, para hacer un formal reclamo contra la pésima administración de los servicios de Correo.

No sé si este mal servicio es únicamente en este pueblo de Putaendo, o es una deficiencia general en el país.

Señor Director: un hecho se ha venido repitiendo con frecuencia, casi, vale decir, normalmente, y es que los familiares de quienes nos encontramos reposando en el sanatorio de esta localidad no reciben nuestras cartas, o viceversa. Hemos comprobado que la correspondencia es llevada diariamente por el empleado que este establecimiento tiene para tal objeto, y, sin embargo, recibimos comunicaciones, esporádicamente, de nuestros familiares, en que manifiestan que jamás reciben cartas nuestras.

Es de desear, señor Director, que la Superioridad del Correo se preocupe por el prestigio de este servicio de tanta importancia, y que para nosotros, aquí en este sanatorio, es vital.

Gracias, señor Director. — **Alcibíades Parra J.**, Sanatorio Putaendo.

Dificultades para el rescate de prendas en la Caja de C[...]

Señor Director: Me [...] precisada a recurrir a [...] cios de la Caja de Cré[...] pular, y cuando han [...] plazos correspondientes [...] visto en serios apuros [...] catar las especies [...] Muchas se me han [...] los almacenes de venta [...] institución, debido a [...] se me manifestó en [...] dos, hay una nueva [...] nada del Director Gen[...] que no se registren [...] como antes se usaba [...] dueñas de las prendas [...] cipalmente interesadas [...] quirir nuestras propias [...] pero, lamentablemente [...] pre podemos hacerlo [...] chas de los remates [...] acceder al registro de [...] esta institución efectua[...] debiendo el interesado [...] se, con seguridad [...] la fecha que se le haya [...] do previamente, según [...] libro de registro. Estimo [...] disposiciones dictadas [...] años últimos, por el señor [...] tor León Quintana, [...] frialdad comercial, y [...] comento, quitan, [...] da posibilidad de [...] para la recuperación [...] prendas. — Carmen [...] Carnet 384750, Santiago.

Le demoraron el carnet y no pudo inscribirse

Señor Director: Al cumplir 21 años de edad, me fuí [...] rosa al Gabinete de Identifica[...]ción para sacar mi carnet [...] derme inscribir en los Registros Electorales con el objeto de [...] seer la total satisfacción de ciu[...]dadana chilena.

Me atendieron muy bien [...] Gabinete, pero cuando [...] seis días después, para [...] mi cédula, se me dijo que [...] tografía había salido mal [...] falta de luz. Manifesté [...] me tomara otra foto, y [...] nía urgencia de mi cédula [...] te nuevo empleado dijo [...] del trato que había recibido anteriormente.

Posteriormente supe que el Jefe del Servicio, Este [...] nario, con disimulado mal [...] me expresó que él no estaba [...] ra estar sacando fotos, y [...] empleado correspondiente [...] de veraneo (vacaciones).

Total, señor Director, que [...] pués de muchos viajes para [...] modo de obtener mi carnet [...] identidad, pasaron los días [...] quedé sin inscribirme en los Registros Electorales.

Un deseo de cumplir deberes cívicos que se encuentra [...] ficultades de un servicio que [...] bió esmerarse en satisfacer [...] apremio de miles de ciudadanos. Gracias, señor Director.— [...] Contreras Morales, San [...] 524, Parral.

Mal servicio de micros de Santiago a Linares

Señor Director: A fin de hacer pública mi protesta [...] abusos cometidos en el [...] de micros que hacen el [...] do de Linares a Santiago [...] ceversa, le ruego publicar la información siguiente:

Con fecha 3 del presente [...] servé dos asientos que [...] debidamente pagados el día anterior en el servicio de [...] Pullman-Bus, en la oficina [...] dicha organización en la [...] de Linares, a cargo del señor Colomer, para el día siguiente, o sea, el martes recién pasado. Dichos pasajes, cuya constancia obra en mi poder, correspondieron a los asientos números [...] 22. Con motivo de detenerse [...] cho vehículo, qe se [...] "Super Pullman-Bus", en la ciudad de Talca, me bajé con [...] mujer para hacer algunas compras en la pastelería que [...] al frente de dicho paradero [...] ro al subir nuevamente a [...] máquina, nos encontramos con que los mismos asientos [...] ban ocupados por otro matrimonio, que exhibieron también sendos pasajes a Santiago, adquiridos en Talca, y que coincidían con los números [...] tros. Luego de la sorpresa [...] agradable, por cierto, y discu[...] con los nuevos pasajeros, ya [...] el micro venía totalmente [...] pado, y con pasajeros ya de [...] de lo cual son testigos el [...] de las personas que viajaban [...] ella, llamamos al empleado [...] controla los boletos, el que [...] mayores miramientos nos [...] ró que él nada podía hacer.

Como sucede generalmente [...] estos casos, más tarde el chofer, controlador y maletero [...] cargaban de mirar a los pasajeros, comentar el incidente [...] reírse entre ellos.

Pero, señor Director, no [...] nosotros nos sucedió lo mismo [...] también a los señores Alfonso [...] Antonio Dieguez, que [...] en Villa Alegre, y a otras [...] señoritas, que lo hicieron en [...] Javier, les ocurrió otro [...] que primero quedaron de [...] largo trecho, y luego se [...] sentando de a uno en diferentes lugares, a medida que las posibilidades se lo permitían. A los suscritos, desde luego, por [...] mar, no les facilitó la empresa comodidad alguna, ni menos [...] pensó en devolver el valor de [...] pasajes o disminuirlos, y [...] cerca de San Fernando tuve [...] oportunidad de ocupar uno [...] de los cuatro que se colocan [...] para casos de urgencia, y [...] entiendo, tampoco es permitido.

En resumen, durante el trayecto de Talca a Santiago [...] que turnar el asiento con [...] acompañante, con la [...] diferencia del personal de [...] empresa. Estimo que dicha [...] titución no es una entidad [...] ría, ya que la reserva de [...] tos se paga por el público y [...] be ser respetada. No existe [...] trol entre las agencias de [...] entidad y ninguna atención [...] deferencia de su personal [...] los pasajeros. Tampoco dicho [...] cro partió de Linares a la hora exacta, ya que debiendo hacerlo a las 7.15 horas, lo hizo a las 7.25 horas.

Como dichas irregularidades deben ser conocidas por el público que forma la clientela [...] para que ellas se corrijan [...] las autoridades correspondientes [...] evitando así incomodidades [...] abusos futuros con otros pasajeros de este recorrido, [...] le, señor Director, darle publicidad a este reclamo, quedando [...] usted Atto. y S. S. — W[...] Sierra S., abogado, Bandera 236.

Notas del Día

TIENEN RAZON

Mientras uno va incómodamente, meciéndose en el micro o en el bus o en el tranvía, como en una descomunal coctelera, tiene forzosamente que prestar atención a lo que dicen los vecinos. Suelen ser, casi siempre, sandeces o vulgaridades del porte de un templo. Algunas damas suben la nota, y hacen que todos los pasajeros se impongan de sus rencillas con el marido, de la última película a que asistieron o de lo mal que les cortó el pelo la Raquel. Los enamorados son más silenciosos en sus manifestaciones orales, pero algunos adoptan algunas posturas que harían enrojecer a un anacoreta. Es hasta interesante oír la opinión que algunos pasajeros tienen de la política y de los políticos. He asistido a discusiones fenomenales, en que los contrincantes han estado a punto de irse a las manos.

Pero más de una vez suele adquirirse una enseñanza, oír algo grato y aprender algo que puede aminorar nuestra inmensa ignorancia. En un micro oí una vez comentar un drama, una historia triste que me conmovió. Otra vez un señor se refirió, con sutiles y precisos argumentos, a una obra teatral que yo no conocía. Fuí a verla, y aquel caballero tenía razón. Más de una vez he tenido que oír el comentario de ciertos hechos picarescos, con los que se habría saboreado Quevedo. Viajar en estos vehículos urbanos es como leer en un libro la vida real de cientos de nuestros semejantes.

Ayer, no más, he oído a dos damas conversar acerca de un asunto que no es trivial, y que tiene los caracteres de una necesidad que debe satisfacerse sin tardanza. Eran dos mamás, que, naturalmente, se pusieron a hablar de sus hijos. Más o menos, se nos quedó su diálogo en la memoria, y conviene repetirlo, sin quitarle ni agregarle nada.

—¿Tu marido y tus chiquillos, mi hija?

—Muy bien, gracias a Dios. Los chicos ya están yendo al colegio. No sé por qué abrirán tan temprano las clases. ¡Pobrecitos! Se tienen que levantar antes de las 7, por esta famosa locomoción.

—A mí me pasa lo mismo. Pero, ¿te has fijado en lo caro que sale enviar a tres o cuatro niños al colegio?

—Claro. Deberían darles luego ese carnet para que tengan una pequeña rebaja. Pero, por Dios, si se demoran tanto, son tan exigentes, niña, con estos pobres mocosos. Fíjate que el año pasado les vinieron a dar por allá por agosto el famoso carnet. Y lo peor, que los choferes no les hacen caso a los niños. A la Elvirita y a la Queña algunos choferes no les querían parar en la esquina del colegio.

—A los míos les pasó lo mismo. Llegaban con hambre y furiosos a la casa. ¡Pobres mocosos! A ver si les dan luego ese famoso carnet, y no esperan el fin del año, como el año pasado.

Tienen razón las señoras. Yo las miré, les tiré una sonrisa, como queriendo decirles que yo también tenía hijos y que pensaba como ellas.

B.

INCREIBLE, PERO CIERTO

Una anciana hizo huir a tres asaltantes, ¡y no era suegra de ninguno!

Máximo Severo

RELOJ DEL SIGLO XVIII FUNCIONA AUN EN SANTIAGO

Después de 260 años de fun-
ionamiento, detuvo ayer su
archa uno de los más anti-
uos relojes que existen en Chi-
. Es de construcción alemana,
esa seis kilos y está hecho de
uro fierro, a fines del siglo
VIII. Lleno del óxido del tiem
o, cansado de estar dando la
ora durante tantos años, el
eterano y aherrumbado reloj
ijo resueltamente "ésto no da
ará más". Y así, en pleno si-
lo X, con muchos años a cues-
as, se dió, por su cuenta y
iesgo, un descanso más que
merecido. Sin embargo, los téc-
icos lo volverán a poner en
marcha.

La historia de este extraño
eloj, que no tiene marca y cu-
o fabricante ya nadie recuer-
a, es por lo demás pintoresca.
Fué uno de los primeros relo-
es traídos a Chile por los in-
migrantes alemanes, que se es-
ablecieron a fines del siglo pa-
ado cerca de Valdivia. Allá por
920 el reloj estaba en poder del
eñor Ernesto Wuensch, que al
bandonar el país, dejó esta re-
liquia al propietario de la re-
ojería "Tic-Tac", que lo guar-
da como un tesoro en su ne-
ocio, donde el reloj "cu-cú" se
onfunde con los modernos re-
ojes eléctricos. El reloj está
ctualmente hecho a mano, a gol-
es de martillo y con una fina
ima.

Pero junto a esta reliquia, que
ayer pasó a ocupar el trono de
n museo relojero, hay otros
ios relojes dignos de Ripley.
Uno viejo y otro moderno. El
ntiguo es un Diego Evans, que
ertenece a don Fernando San-
a Cruz, y que después de dos
iglos de constante trabajar,
ambién dijo: "Ya está bueno"
Esta joya estuvo durante mu-
hos lustros en la Bolsa Real de
Londres y tiene la particula-
idad de señalar la fecha exac-
a, junto con una extraña mú-
ica formada por los golpes
rregulares de un péndulo. Ac-
ualmente, este reloj está en
eparación en las expertas ma-
nos de Francisco Elizegaray
que tiene 23 años en esta deli-
cada profesión.

El trío está completado por
un enorme despertador, que pe-
a 30 kilos, y que fué construí-
do a principios del siglo, en
Alemania. Es de marca Mau-
the y está en las expertas ma-
nos de Camilo Salinas, que es-
tá tratando de ponerlo nuevamente en marcha. El relojero nos dice que cuando empieza a sonar la campanilla de este despertador, parece que un temblor estremeciera el edificio en que se encuentra.

260 AÑOS TRABAJANDO. — Este reloj fué construído en el siglo XVIII. Nadie sabe ahora quién fué su fabricante. Sólo se puede decir con certeza que se hizo a golpes de martillo y una fina lima. Ayer, después de marcar la hora por espacio de 260 años, se detuvo. Será reparado y pronto, a pesar de sus años, dará nuevamente la hora para los santiaguinos

De cómico trabaja en Santiago sobreviviente del "Hindenburg"

Joseph Spah salvó milagrosamente al saltar del zeppelín

Uno de los siete sobrevivientes de la tragedia del Zepelín "Hindenburg", que explotó y se incendió en el aire el 6 de mayo de 1937 cerca de Nueva York, está en Chile haciendo el papel de cómico en la revista del "Carnaval del Hielo". Joseph Spah, 48 años nacido en Francia, nacionalizado norteamericano, padre de cuatro hijos, y cuyo nombre artístico es Ben Dova, ha recordado en doce países y en siete idiomas diferentes su terrible experiencia. "Reader's Digest", le dedicó un artículo de cuatro páginas. Ha sufrido otros tres accidentes aéreos, pero como ha salido con vida de todos ellos, lleva el sobrenombre de "El Gato", pues tiene más de siete vidas. En un tranquilo departamento de Hotel, a escasos dos meses de cumplirse el 15.o aniversario del accidente del "Hindeburg", el pequeño, canoso y dinámico Joseph Spah recordó por primera vez a un periodista latinoamericano sus encuentros con la muerte, que siempre ha salido burlada por el afortunado artista.

RECUERDOS DE LA TRAGEDIA. — Joseph Spah hace memoria. Sonríe y relata su experiencia del "Hindeburg" "A comienzos de 1937 me encontraba en jira artística en Alemania. Eran los días previos a la coronación del Rey Jorge VI en Inglaterra y todos los trasatlánticos viajaban de Estados Unidos al Viejo Mundo, pero ninguno de Europa hacia América. Tenía que debutar el 12 de mayo en el Music Hall de Nueva York y estaba a poco más de una semana, sin tener en qué irme. Fué por eso que opté por el moderno Zepelín "Hindenburg", que tenía que salir de Frankfort a Nueva York, en un viaje directo de 48 horas. Ya el año anterior, el dirigible había cumplido sin contratiempos treinta vuelos. Era una aventura cara, pero tenía que estar impostergablemente en Nueva York, así que abrí el bolsillo y también el corazón, con un poco de miedo".

"Alemania tenía dos dirigibles. Además del Hindeburg estaba el "Graff Zepelín" que hacía el viaje interoceánico a Río de Janeiro. Nos embarcamos en Frankfurt el 4 de mayo de 1937. Eramos 41 pasajeros. Todo el viaje se hizo sin incidencias y debíamos aterrizar en Nuew Jersey el 6 de mayo a las 3 de la tarde. Pero cuando nos acercábamos al punto de aterrizaje, se desencadenó una tormenta, con un viento muy intenso, que impedía descender al dirigible. Por eso sobrevolamos New Jersey durante más de cuatro horas. El dirigible tenía unos mil pies de longitud, o sea casi 250 metros. Cuando obscurecía y empezaba a caer una llovizna muy fina, el dirigible se dispuso a aterrizar.

Yo estaba justamente tomando una fotografía del panorama, cuando sentimos una explosión, seguida de otras siete consecutivas. Habían volado todos los compartimientos de gas helio del dirigible. Yo me encontraba en la proa, la cual se elevó directamente hacia el cielo, mientras la cola del aparato caía a tierra. Algunos pasajeros estaban buscando sus abrigos y sombreros, disponiéndose a descender. El dirigible estaba a unos 40 metros de altura. Dos minutos después de las explosiones, el aparato comenzó a incendiarse por la cola. La mayoría de los pasajeros, aterrorizados se arrojaron desde veinte y treinta metros de altura. Yo consciente de que iba llegando el último minuto de mi existencia, conservé una serenidad que aun no logro explicarme y que fué la que me salvó la vida. Cuando el aparato había llegado a unos 8 metros del suelo, salí por una ventanilla y me sujeté con la mano derecha de un fierro. Así estuve colgando durante momentos que me parecieron horas. Cuando estábamos a 2 metros de altura y la mano me ardía por el calor, me dejé caer. Sentí un dolor fuerte, pero no perdí el conocimiento. Me arrastré por el suelo unos cuarenta metros hasta que me recogieron. Cuando me subían a la ambulancia, alcancé a ver el desastre final.

Quedaron sólo veinte con vida, pero de estos murieron 13 en los meses siguientes a consecuencias de las inhalaciones del gas que se había quemado. O sea, que somos únicamente 7 los sobrevivientes. Yo sufrí la fractura de la pierna izquierda y estuve siete meses enyesado". Joseph Spah ha trabajado en cine, en la primera película en tecnicolor llamada "El Rey del Jazz". Cumple 49 años de edad el 15 de este mes.

Joseph Spah, artista del "Carnaval en el Hielo", es sobreviviente de la tragedia del zeppelín Hindenburg. Pese al accidente de Nueva Jersey, sigue viajando en avión por fuerza de la costumbre. Ha tenido otros tres accidentes aéreos, en los cuales salvó ileso. En cambio, a su esposa le aterrorizan los aviones.

Reglamento de admisión en Escuela de Medicina

Los candidatos a ingresar al Primer Año de la Escuela de Medicina deberán reunir las siguientes condiciones, para cubrir las plazas fijadas por la Facultad para el presente año escolar:

a) Los candidatos deberán presentar, antes del 15 de marzo una solicitud dirigida al Decano, que deberán acompañar de un certificado en que consten las notas obtenidas en el Bachillerato con mención en Biología y un certificado con las calificaciones obtenidas en los exámenes de todos los ramos en los últimos tres años de Humanidades.

A este concurso se admitirán, también, los alumnos que a la fecha hayan iniciado su expediente para optar a las pruebas del Bachillerato.

El día, hora y local donde se recibirán las pruebas a que serán sometidos los candidatos se avisará en forma oportuna.

FERIA LIBRE EN LA POBLACION J. A. RIOS

La población "Juan Antonio Ríos", contará con una bien organizada y surtida Feria Libre, a contar de la próxima semana.

Estará ubicada en la calle 15 Norte, con cabecera en Longitudinal 6, hacia el sur, ocupando toda la calzada. Será administrada por la Municipalidad de Renca.

CONCURSO PARA PROFESOR DE MEDICINA VETERINARIA

El Rector de la Universidad, ha dictado el edicto que llama a concurso para proveer en propiedad, en la Escuela de Medicina Veterinaria, las funciones de profesor de jornada completa de Alimentación y Producción Pecuaria, a cargo del Pabellón de Producción Animal, servido actualmente en interinato. Los interesados deben presentar sus antecedentes en la Secretaría General de la Universidad hasta el 7 de abril próximo, inclusive.

Gran Liquidación

DE FABRICA DE CAMISAS "BANDERA"

FABRICA DE CAMISAS Y ROPA INTERIOR PARA SEÑORAS

PRIMERA VENTA EXTRAORDINARIA

40% DE REBAJA. — VEA LAS SIGUIENTES OFERTAS

Camisas de popelina un color y listadas, a	$ 169.—
Camisas de popelina blanca, cuello Flex, a	210.—
Camisas de popelina blanca, gran calidad, a	245.—
Camisas de popelina listada, muy firme, a	240.—
Camisas de popelina listada, gran fantasía, confección de primera, a	245.—
Camisas mil rayas, finísima popelina, a	295.—
Camisas blancas de la acreditada marca "Unic", en cuello blando y Flex, a	350.—
Corbatas de finísima seda, a $ 90.—, $ 75.— y	45.—
Pañuelos en blanco y color, a $ 32.—, $ 15.— y	10.—
Camisas de niños, sport y con cuello, a	110.—
Camisas de niños, fina popelina, a	130.—
Calzoncillos de piel, a	50.—

Y miles de artículos a precios regalados

NOTA: POR CADA COMPRA SUPERIOR A $ 300.—, LE OBSEQUIAREMOS UNA ENTRADA A UN CINE DEL CENTRO

BANDERA 654 - STGO.

Venta Americana ofrece para COLEGIALES PRODUCTOS COMANDARI

SERVICIO RAPIDO CONTRA REEMBOLSO A PROVINCIAS

GENEROS de lana para UNIFORMES, desde ..... $ 168.- EL METRO

MEDIAS NYLON, gruesas, durables, 30 Denier, desde ..... $ 75.- EL PAR

GRAN LIQUIDACION de retazos, desde ..... $ 12.-

PRECIOSOS ESTAMPADOS. Gran variedad de colores ..... $ 98.- EL METRO

MONJITAS 690 • MAC IVER 491

Sastrería
SABADO ABIERTO TODO EL DIA

"DANDY" SAN DIEGO 673-677

Jaime COGAN OFRECE

CREDITOS 12 MESES

TERNOS MEDIDA — CONFECCIONES FINAS PARA CABALLEROS Y NIÑOS
TRAJES SASTRE PARA DAMAS

DISTRIBUIDORA de RELOJES Cía. Ltda.
Inaugura SU DEPTO. ELECTRICO
RADIOS SIN PIE
GRANDES CREDITOS
PASAJE AGUSTIN EDWARDS 29 OF. 124 (Entrando por Ahumada 312

DIBUJANTE BOCETISTA
con mucha experiencia en el ramo de la publicidad
NECESITA
Agencia de Propaganda
Presentarse en
BANDERA 236
8.o PISO

CASA VERINA
CREDITOS
Con un pequeño pie y saldo grandes facilidades, ofrece para damas
Abrigos, trajes sastre, chaquetas 3/4, vestidos de lana y jersey, pieles, pilotos, etc.
Para caballeros:
Ternos hechos y de medida, abrigos, pilotos, etc.
Sábado, abierto todo el día
MONJITAS 737 3er PISO

Cocinas
• A gas
• Eléctricas
• A parafina
Permanente surtido de cocinas de todas clases, tamaños y precios. También disponemos de mobiliario para cocinas.
NUEVOS Y USADOS
Facilidades de pago
CASA NINOVE
Ocasiones y calidad. — Huérfanos 611, esq. Miraflores. — Teléfono 32065. — ¡Cuántos pesos menos por unos pasos más!

gusta más cuesta menos
GINGER ALE REX SPECIAL

BATERIAS SUECAS
Precios de competencia.
6 MESES PLAZO
Descuento a comerciantes.
A. TIRAVANTI COTT & Cía. Ltda.
AV. B. O'HIGGINS 1490-98
SANTIAGO
FONO 67112

TECNICO ELECTRICISTA
Autorizado por la D. G. S. E.
Se ofrece a la industria
Con certificados de trabajos de magnitud en instalaciones de alumbrado, fluorescentes e incandescentes, fuerza motriz, máquinas automáticas, sub-estaciones; con amplios conocimientos de administración de talleres.
Dirigirse a:
UNO NORTE N.o 1507 (Salto)

ZAPATON DE PAÑO para pie delicado, negro y café. Taco medio y plano, del 33 hasta 40 .. .. .. $ 345.—
BOTAS DE LLUVIA de caucho, importadas, para usar encima de los zapatos. Taco medio y tres cuartos, del 33 hasta 40 .. .. .. $ 595.—
Fábrica de Calzado "LA ELEGANCIA"
SAN DIEGO 730 — SANTIAGO
Despachamos reembolsos sin recargo, sólo por correo.

Radios SIN PIE
METALUX
MONJITAS 843 ENTREPISO

COOPERATIVA DE EMPLEADOS DE BENEFICENCIA

Cítase a juntas generales ordinaria y extraordinaria de socios, para el miércoles 26 del presente, a las 17 y 19 horas respectivamente, en el Salón de Actos de la Dirección General de Beneficencia (Mac-Iver N.o 541, 6.o piso), a fin de tratar las siguientes materias:

JUNTA ORDINARIA: Balance y Memoria del Ejercicio del año 1951; inversión de las utilidades sociales del mismo ejercicio; elección de dos miembros del Consejo de Administración, en propiedad y de uno suplente; y elección de los miembros de la Junta de Vigilancia para el ejercicio del año 1952.

JUNTA EXTRAORDINARIA: Reforma de los Estatutos de la Sociedad en conformidad al acuerdo del H. Consejo de Administración y fusión con la Sociedad Cooperativa de Empleados de Beneficencia de Valparaíso Ltda.

En caso de que estas Asambleas no pudieren llevarse a efecto en las fechas y horas indicadas, por falta de quórum, ellas se realizarán con el número de socios que asistan, el mismo día, en el mismo local, a las 17.30 y 19.30 horas, respectivamente.

EL SECRETARIO.

TRIPLEX
MADERAS TERCIADAS
Enchapaduras
FILETES FRANCESES
NATANIEL 136

OPTICA RODOLFO HAMMERSLEY
AGUSTINAS 1090
esquina Bandera
Fono 88075 — Casilla 3898
ESPECIALIDAD
RECETAS
de médicos oculistas

Colegio Luis Enrique Izquierdo
VERGARA 366 -:- FONO 80977
—CATOLICO—
Kindergarten y Preparatorias con Profesorado especializado: inglés y exámenes válidos.
EXTERNOS Y MEDIOPUPILOS
LAS CLASES COMENZARAN EL LUNES 17 DE MARZO Y EL 1.o DE ABRIL. CURSOS VESPERTINOS DE RECUPERACION

CREDITOS
ENTREGA INMEDIATA
CAMISAS
TERNOS
PARA CABALLEROS Y NIÑOS
STO. DOMINGO 987 OF. 16

¡CAZADORES!
Escopetas, desde . . . . . $ 5.000.-
Rifles con telescopio, calibre 22, desde 7.000.-
Cartuchos, fulminantes, municiones y artículos para caza, en general.
LUIS CASTRO GRILLIOT
IMPORTACIONES — REPRESENTACIONES
Avenida República N.o 78 — Casilla 808

MUEBLERIA SUD AMERICA
CATEDRAL 1053
Muebles modernos y normandos, Catres, Colchones, Somieres
Precios sin competencia
CREDITOS A
30 meses plazo
Sábado, abierto todo el día

RELOJES SUIZOS
con GARANTIA de 10 AÑOS.
Entrega inmediata con solo
$ 250.—
DE PIE.
Saldo en pequeñas cuotas mensuales.
PUENTE 559
TERCER PISO

CASA ALONSO
ARRIENDO DE SERVICIO PARA BANQUETES
21 DE MAYO 817
FONO 63049
MENAJE

ABOGADO
SANCHEZ DEL POZO
Especialmente asuntos y juicios de matrimonio. Posesiones efectivas, particiones
De 11 a 12.30 y de 17 a 19 horas
MONEDA 1137 — OF. 78
FONO 80813

SILLAS DE PASEO
CREDITOS sin PIE
METALUX
MONJITAS 843 (entrepiso)

CEMENTERIO GENERAL

Se advierte al público que los nichos situados en muros, pabellones y galerías que a la fecha están vencidos y que no fueren renovados dentro de los 30 días siguientes a esta publicación, quedarán a disposición de la Administración.

LOS NICHOS CUYOS PLAZOS ESTAN VENCIDOS:

MURO PONIENTE.— 2793, Palmira Veas R.
MURO NORTE PIEDRA.— 2378, Saúl Gómez Melo.
MURO ORIENTE LADRILLO.— 789, Eva Silva A.; 824, Guillermo del Solar; 887, Miguel Valderrama G.; 949, Carmen Allende Z.; 1069, Samuel Lara; 1073, Segunda Cabezas C.; 1559, Angel Martín R.
MURO ORIENTE PIEDRA.— 123, Luis Bravo González.
GALERIA 4.— 3601, Aurelia Cofré C.
GALERIA N.o 6.— 5518, Zoila Ramírez R.; 5574, Manuel Urbina V.; 5768, Carmen Catalán R.; 5771, Alicia Arias M.; 5772, Lucila Quiroga F.; 5831, Oscar Gómez V.
GALERIA N.o 7.— 6019, Enriqueta Aguilera M.; 6037, María Arias Vidal; 6045, Icelia Angel P.; 6081, David Conte Dean C.; 6085, Jesús Coll Gómez; 6093, Julio Morales M.; 7736, Elsa Pizarro Bazán.
GALERIA N.o 8.— 11045, Carmen Contreras C.
GALERIA N.o 9.— 12548, Mario Marinovic C.; 12616, Pola de la Cerda B.; 13397, Casimiro Zamorano A.; 13406, Rosa Pizarro Rojas; 13410, Isolina Torres Quevedo; 13414, Rogelio Vega Reyes; 13418, Elcira Muñoz C.; 13429, Germán Mouras C.; 13441, Juan González B.; 13490, Marta Madrid N.; 13494, Gertrudis González G.; 13513, Carmen Vargas M.; 13517, Clotilde Besetta M.; 13522, José Campos San Juan; 13526, Eulalio Cuadra Ríos; 13529, Mercedes Muñoz M.; 13533, Raúl Bombal Díaz; 13534, Pedro Hernández C.
GALERIA N.o 10.— 3324, Vicente Melo S.; 3332, Miguel Figueroa P.; 3339, Rosa Catalán M.; 3348, Anatolio Ramírez R.; 3355, Rosa Cubillos N.; 3356, Juan Araya G.; 3364, Luis Rodríguez H.; 3766, Zulema González S.
PABELLON N.o 5.— 1578, Alejandro Rodríguez R.
PABELLON N.o 6.— 2033, Delfina Parra R.; 2164, Zoila Arancibia C.
PABELLON N.o 12.— 5744, Elisa Urrestarazu F.; 5922, Mercedes Lara Avila.
PABELLON RECOLETA.— 469, Sabina Ferrari B.; 1131, Francisco Valencia R.

SANTIAGO, 29 de Febrero de 1952.

EL DIRECTOR

NOTA.—En conformidad al decreto-ley 421, del 14 de Abril de 1951, estas publicaciones se hacen los primeros días de cada mes.

Ahora... BLUE JEAN
HECHOS Y DE MEDIDA
DESDE $ 120
FCA. DE ROPA Y OVER-ALLS
10 DE JULIO 367

MUNICIPALIDAD DE SANTIAGO

REMATE

Dos y medio regadores de agua

En cumplimiento al Decreto Alcaldicio N.o 110, se rematarán en pública subasta los derechos de agua de la Sociedad del Canal de Maipo que posee la Municipalidad de Santiago, inscritos en el Registro de aguas de San Bernardo.

UN REGADOR CANAL YUNGAY Y ZAPATA, MARCO N.o 1.
UN REGADOR CANAL SAN MIGUEL, MARCO N.o 3.
MEDIO REGADOR CANAL SAN MIGUEL, MARCO N.o 3.

Se rematarán los dos y medio regadores, en conjunto, por el mínimum de $ 300.000, el miércoles 26 del presente mes de marzo, a las 16 horas, en la Oficina del Tesorero.

EL TESORERO MUNICIPAL

Modernice su RELOJ VIEJO
Con una caja moderna y una esfera W. H., por muy poco dinero.
Vea vitrinas. TALLERES:
ESTADO N.o 357

SEDAS
POR LIQUIDACION DE TEMPORADA, ofrecemos:
Paramá, 20 colores $ 58.—
Chantung . . . . 70.—
Seda floreada . . . 98.—
Cloqué . . . . . 72.—
Toallas desde . . . 48.—
Gran surtido en trajes de baño "LASTEX". Precios bajísimos
Universal Textil Ltda.
IRARRAZAVAL 440
Frente al Teatro Andes

PROPUESTAS PUBLICAS

CAJA DE RETIROS Y P. S. DE LOS FERROCARRILES DEL ESTADO

Llámase a propuestas públicas para la confección de los formularios que se usarán en la Institución en el presente año.

Las propuestas se abrirán en las oficinas de la Secretaría General de la Caja, Serrano 23, 2.o piso, el día 24 de marzo de 1952 a las 15 horas.

Bases y antecedentes pueden retirarse en la Sección Administración de Propiedades y Aprovisionamiento de la Caja, Serrano 15 entrepiso, los días lunes a viernes de 13 a 20 horas y sábados de 9 a 12 horas.

EL VICEPRESIDENTE EJECUTIVO

Un alimento de notable poder nutritivo y vigorizante!
Millones de personas han adoptado en todo el mundo, la sana costumbre de tomar diariamente una dosis de Levadura de Cerveza en Polvo (dos cucharaditas tamaño de té mezcladas con agua azucarada). Aporta el requerimiento diario de Vitaminas del complejo B (B1, B2, y Acido Nicotínico), con lo que fortalece y "sostiene" el organismo, sin recargar el estómago.
PIDA EL COMODO ENVASE DE 1/2 KILO
Levadura Seca de CERVEZA
UN PRODUCTO DE LA CIA. CERVECERIAS UNIDAS

Ungüento Monte Santo
CONTRA CIERTAS
Excemas - Ronchas
Empeines - Espinillas
Picazón de la Piel
y del cuero cabelludo etc.
PIDALO EN SU FARMACIA

Pianos
IMPORTADOS
PIANOS DE CALIDAD
PRECIOS DESDE $ 55.000
CONSULTE FACILIDADES
P. GALLYAS
MERCED 617
FONO 33491

CASITAS Y BUNGALOW PARA PLAYA Y CAMPO
• Económicas
• Sólidas
• Atrayentes
CONFORT Y AGRADO CON UNA CHIMENEA PREFABRICADA
TEMPERATOR
Informes:
A. C. KRISCH
Calle La Bolsa 64
4.o Piso — Of. 326
Teléfono 62496

CANDIDATA A REINA DE LOS HOTELEROS.— El 16 del presente celebra su día el gremio hotelero. Con ese motivo se ha preparado un extenso programa de festejos. El Sindicato de Empleados de la Organización Nacional Hotelera ha designado a la señorita Eliana Torres Ruz como candidata a reina del gremio. En el grabado la vemos (de blanco) acompañada de sus apoderados, señores Ramón Bustamante, Oscar Smith y Julián Urra, y algunos compañeros de trabajo.

REGRESA DECANO DE QUIMICA Y FARMACIA

A comienzos de abril regresará el profesor don Juan Ibáñez Gómez, Decano de Química y Farmacia de la Universidad de Chile y Director de la Escuela del ramo, después de una visita a los más importantes centros científicos de Europa, donde ha tenido oportunidad de imponerse de los últimos progresos allí realizados. El señor Ibáñez Gómez visitó Francia, especialmente invitado por la Universidad Nacional de París, que lo condecoró.

"TRIBUNAL HUMANO" EN LA RADIO COOPERATIVA

A partir del 15 del presente se transmitirá por los micrófonos de CB 76 Radio Cooperativa Vitalicia la audición "Tribunal Humano". En ella, cuatro criterios diferente, analizan, discuten y tratan de dar solución o respuesta a un conflicto humano planteado por los auditores. Esta audición radiará los lunes y viernes a la 23.05 horas.

FESTEJARON AL MINISTRO DEL TRABAJO. — El sábado, en el restaurante Capri, tuvo lugar la manifestación ofrecida por los compradores de sitios a plazo y dueños de mejoras al Ministro del Trabajo, don Alejandro Serani, con motivo del despacho de la ley N.o 10.254, que resuelve integralmente los problemas de dichos pobladores, por intermedio de la Caja de la Habitación. En la fotografía, parte de los asistentes. Por otra parte, el Gremio de Estucadores de Santiago ofreció ayer tarde, en una quinta de los alrededores de la ciudad, una manifestación al señor Serani, para exteriorizarle sus simpatías y sus agradecimientos por su obra en favor de las reivindicaciones económicas y perfeccionamiento de los sindicatos.

CATORCE VACUNATORIOS CONTRA LA VIRUELA

El certificado de vacunación antivariólica es requisito indispensable para la matrícula escolar. La siguiente es la ubicación de los distintos vacunatorios de Santiago:

Distrito Santa Lucía: Victoria Subercaseaux 63.

Distrito Matucana: Matucana esquina Huérfanos.

Unid. Sanit. Santa Rosa: Sta. Rosa 1234 (Hosp. Arriarán).

Unid. Sanitaria Estación Central: Unión Americana.

Distrito Providencia, Las Condes: Avda. Providencia 1649.

Distrito Independencia: Independencia 1345.

Distrito San Miguel: Gran Avenida 3204.

Ñuñoa: Alcalde Castillo Velasco 1838.

Distrito Quinta Normal: Andes 4234.

Distrito Conchalí Renca: Independencia 1345.

Distrito Puente Alto: Casa Socorros.

Unid. Sanit. San Bernardo: Municipalidad.

D. Melipilla y Talagante: Hospital San José Melipilla.

D. San Antonio: Gobernación Barrancas.

APORTE MUNICIPAL PARA EL CAMINO SAN JOAQUIN

La Municipalidad acordó hacer un aporte, que podrá ser hasta de un millón de pesos, para la pavimentación del tramo del camino San Joaquín, que unirá el Matadero Lo Valledor con la comunas de San Miguel y Cisterna.

La Corporación adoptó ayer este acuerdo considerando la importancia de esta obra de adelanto local, que emprendió la Dirección de Obras Públicas.

TURISTAS DE EE. UU. EN VIAJE A CHILE

A bordo del "Conquistador" de la Braniff International Airways, emprendió hace poco una jira turística por América Latina un grupo de caracterizados personeros de diversas actividades norteamericanas.

Esos viajeros entre los que figura Mr. V. S. Hadsell, gerente del Automóvil Club de California, son esperados el próximo domingo en Los Cerrillos. Al día siguiente seguirán viaje a Viña del Mar y después de breve permanencia en ese balneario proseguirán a Buenos Aires, Sao Paulo y Río de Janeiro.

3 BICICLETAS CENTENARIO
SORTEAN LOS CUADERNOS COLON
El primer domingo de abril y una cada mes. Pídalos en las buenas librerías
IMPRENTA-LIBRERIA COLON
M. COMPAÑIA 1007 M.
FABRICANTES

INCAR
OFRECE
Los siguientes repuestos y accesorios para automóviles y camiones CHEVROLET:
Rodillas suspensión delantera
Radiadores completos y Panales
Rejillas de radiador
Cigüeñales
Poleas de cigüeñal
Tambores de freno
Ruedas
Mazas de ruedas
Carburadores ROCHESTER
Equipo de reparación, gomas y líquido para frenos LOCKHEED
Empaquetaduras y retenes VICTOR
Baterías DETA
CARMEN CON PARAGUAY
TELEFONO 31454
Agustinas 1220-1280 — TELEFONOS 63126 al 63129
Av. B. O'Higgins 1881 — TELEFONO 69036

ESCUELA UNIVERSITARIA DE ENFERMERIA
DE LA JUNTA CENTRAL DE BENEFICENCIA
Matrícula abierta hasta el 20 de marzo
Requisito: BACHILLERATO, DE PREFERENCIA EN BIOLOGIA. Informes: SANTA ROSA 1234 — Teléfono 62715

MANUFACTURAS EN METALES
GUZMAN Y CIA. S. A.
VIÑA DEL MAR
Muebles metálicos para oficinas
Gabinetes de Control Visible, tipo "Kardex"
Archivadores metálicos de 1, 2, 3 y 4 cajones
Indices giratorios, tipo "Rotary"
Escritorios y sillones metálicos
Roperos metálicos para oficinas e industrias
Muebles metálicos en general
★
DISTRIBUIDORES EXCLUSIVOS
MAURICIO HOCHSCHILD Y CIA. LTDA.
SECCION MAQUINAS DE OFICINA
Santiago: Agustinas 1360 - Casilla 153-D - Fono 82816
VALPARAISO — CONCEPCION — ANTOFAGASTA

El sol que ilumina de noche
Los colores elegidos por la noche en la vitrina iluminada, son los mismos que a plena luz del día. ¿POR QUE? Porque en la vitrina hay tubos fluorescentes PHILIPS, que proporcionan una percepción cromática, tan buena como con luz solar.
TL TUBOS FLUORESCENTES PHILIPS
SI ES "PHILIPS" ES MEJOR
PHILIPS CHILENA S.A.
1891 1951 SESENTA AÑOS DE PROGRESO
Bellavista 0112 — Casilla 2687 — Tel. 69111

COMANDO DE ALFONSO QUEDO CONSTITUIDO EN SAN MIGUEL

Bajo la presidencia de don Hené Maffet, sesionó la Asamblea Radical "Juan de Dios Dinator", de San Miguel, para oír la cuenta que de su labor como Alcalde de la comuna daría don Carlos Valdovinos, como también para constituir el comando que deberá dirigir los trabajos electorales en favor de la candidatura presidencial de don Pedro E. Alfonso. Además, figuraba en tabla la cuenta de los delegados que participaron en la última Convención Provincial de Santiago.

El señor Valdovinos se refirió, a grandes rasgos, a la labor desarrollada durante los dos primeros años como Alcalde, dejando constancia de la cooperación que en todo momento le prestara el H. diputado por el Tercer Distrito, Dr. Hermes Ahumada, como igualmente del senador don Angel Faivovich y de la actual mesa directiva de la Asamblea, que preside el señor Hené Maffet. Al final de su disertación, el señor Valdovinos fué muy felicitado por su brillante labor desarrollada en bien de la comuna, especialmente de los sectores populares de San Miguel.

C. Valdovinos

Dr. Ahumada

A continuación, el señor Maffet se refirió a la actuación que le cupo a los delegados ante la Convención Provincial, la que fué ampliamente aprobada con votos de aplausos propuestos por varios asambleístas.

Luego, el presidente se refirió al voto aprobado por el Provincial, en el sentido de que el Partido presentara dos candidatos a Diputados por el Tercer Distrito, en atención a que uno de ellos sería el actual Alcalde de San Miguel, D. Carlos Valdovinos, por su gran prestigio como hombre público y también por la seguridad de triunfo en las futuras elecciones de parlamentarios. De tal manera que con el actual diputado Hermes Ahumada, el Partido Radical obtendría dos asientos en la Cámara. La Asamblea aplaudió ampliamente la labor de su presidente, señor Maffet, con prolongados aplausos.

H. Maffet

P. Alarcón

El Dr. Hermes Ahumada usó de la palabra para referirse a la cuenta dada por el señor Valdovinos, quien reconoció y aplaudió la gestión alcaldicia de este correligionario, dejando constancia también de que en todo momento él estuvo secundando al señor Alcalde en todas las gestiones dentro del Parlamento Nacional.

A continuación se abrió debate sobre la candidatura a diputado del señor Valdovinos, terciando en él varios asambleístas, entre ellos, los señores Alejandro Valdés, Dr. Eulogio Gallardo, Severino Pazos y otros. En vista de lo avanzado de la hora, quedó pendiente este debate, para seguirlo el próximo domingo, en primer lugar, a fin de dar tiempo al diputado Ahumada para la formación del comité en favor del señor Alfonso, quien, de acuerdo con el señor Maffet y la Comisión Electoral, procederán a formar el comando, que quedó presidido por el patriarca del radicalismo en San Miguel, don Pedro Alarcón, en su carácter de presidente de la Comisión Electoral, quedando como primer vicepresidente el señor Maffet. Figuran en el comité, entre otros, los correligionarios Carlos Valdovinos, doña Cleophas Torres de Perry, Dr. Eulogio Gallardo, Severino Pazos, Constantino Machiavello, doña Betsabé de Alarcón, doña Mercedes Opazo de Gasc, doña Benigna Gutiérrez de Silva, doña Yolanda de Celis, Julio Carrasco, Rolando Jofré, José Quezada, Belisario Torres, Luis A. Gasc y otros.

LOS FERROVIARIOS ESTAN CON EL CANDIDATO DE CENTRO-IZQUIERDA

Empleados y obreros de la Sección Transporte de los Ferrocarriles, se han organizado en comité para trabajar entusiastamente por el triunfo del abanderado de las colectividades de centro-izquierda, señor Pedro Enrique Alfonso. Con esta fecha este comité ha enviado una conceptuosa circular a los ferroviarios, cuyo texto es el siguiente:

"A LOS FERROVIARIOS

Los empleados y obreros de Transporte, al tener conocimiento de la proclamación oficial de la candidatura presidencial del pundonoroso hombre público don Pedro Enrique Alfonso, se han apresurado a constituir un amplio comité, que tenga a su cargo los trabajos electorales respectivos.

La decisión de este importante sector ferroviario, es el justo anhelo de contribuir al triunfo del abanderado de los Partidos de Centro-Izquierda, cuya combinación ha desarrollado una política que ha favorecido evidentemente a la clase trabajadora.

Al respecto, cabe hacer notar que durante este régimen el personal ferroviario ha recibido como nunca beneficios, que han significado verdadero alivio económico, como son las gratificaciones de más de un mes de sueldo, sin descuentos de ninguna naturaleza; anticipo de un mes de sueldo, con un mínimo de $ 6.000, que no será reintegrado; dos arreglos de plantas para el personal a contrata; aumento del viático, etcétera.

En el campo político y gremial, hemos podido actuar con la más absoluta libertad, derecho que con toda seguridad no podríamos ejercer en los gobiernos de cualquiera de los otros candidatos que postulan a la Primera Magistratura de la nación.

Muchas son las razones por las cuales estamos trabajando por el candidato señor Alfonso, pero conocemos de sobra el criterio discriminativo de nuestros compañeros, por lo que creemos inoficioso entrar en mayores detalles para recomendar adherir a este Comité, que tiene su sede en Alameda Bernardo O'Higgins N.o 3754, y que está integrado por las siguientes personas:

Presidente, Nibaldo Solís Rojas; 1.er vice, Ricardo Martínez Iturriaga; 2.o vice, Jorge Sartori Barrios; secretario general, Mario González López; secretario de actas, Enrique Sáez Martínez; secretario de correspondencia, Pablo Gandarillas Cortés; secretario de prensa, Jorge Gómez Stuardo; secretario de finanzas, Alberto Henríquez Albornoz; delegados de inspectores, Pedro Echeverría González y Florencio Labarca Salazar; delegados del Patio de Alameda, Gerardo Gómez Lauliheres y Luis Tobar González; delegados de la guardia de vigilancia, Albertino Garrido Medina y Mario Moreau González; delegados del personal de trenes, Hernán Monge Rodríguez y Mario Alvarado González; delegados del servicio sanitario, Dr. Camilo Castellón y Samuel Aguirre; delegados de la bodega de carga de Alameda, Ciro Morales Díaz y Nicanor Parraguez Díaz; delegados de la estación Yungay, Orlando Larrea Gac y Guillermo Latuz L.; delegados de San Eugenio, Pedro Ordenes Saldaño y Eduardo Méndez Rojas; delegados de la Cooperativa Ferroviaria, Jorge Cerda Castillo y Eduardo Guerra Alcayaga; delegado de la bodega equipaje Alameda, Víctor Moya Castro; delegado de la estación Ñuñoa, Raúl Campos Sepúlveda, y delegado de la estación San Diego, Augusto Carrasco Varas.

Adherentes: Emulfo Muñoz Soza, Sergio Valenzuela Saavedra, Eduardo Vielma Arce, Pedro Pichuante Correa, Juan Salazar Valenzuela, Héctor Avila Labraña, Germán Sagredo Perley, Exequiel Ortiz Astorga, Dr. Jorge Palma Eckart, Serafín Rodríguez Contreras, Arturo Gutiérrez Córdova, Dr. José M. Fuenzalida Comas, Waldo Ramírez R., Luis González Gormás, Dr. Humberto Núñez, Lupo Valdivia Pérez, Iván Lorca Hermosilla, Hernán Vilches Folch, Luis Vallecillos Aros, Arturo Hernández Cubillos, Fidel Herrera Olate, Carlos Guerrero González, Pedro Arellano Martínez, Manuel Donoso Covarrubias, Germán Ponce Aguilar, Fernando Ortega Morán, y otros.

COMANDO NACIONAL MATTISTA INDEPENDIENTE

Vendedores, cobradores, comisionistas adictos a la candidatura de

D. ARTURO MATTE

se les invita a inscribirse a Alameda 590, de 7 P. M. adelante, Oficina 8, para tratar asuntos de especial interés para el gremio.

EL SECRETARIO

LOS GOBIERNOS DE IZQUIERDA CONSOLIDAN INDEPENDENCIA ECONOMICA, DIJO ALFONSO

Ayer fué proclamado en Chonchi y hoy día en Queilen y Quellón

Extraordinario éxito de su jira por Chiloé

CHONCHI, 9 (Por Raúl E. González. Enviado Especial).— Bajo una lluvia torrencial que azotaba toda la Isla Grande de Chiloé, don Pedro Enrique Alfonso y su comitiva llegaron el sábado a las 11 horas a este pequeño puerto, donde dos mil habitantes llevan una vida dedicada por entero a las faenas agrícolas y a la pesca.

Pese a la inclemencia del tiempo, cientos de personas encabezados por el patriarca radical don José Antonio Andrade, le dieron la bienvenida. Humildes pescadores y hombres de campo, embozados en sus mantas chilotas, llegaron hasta el microbús, a fin de estrechar la mano del candidato.

Horas más tarde, y pese a la lluvia, alrededor de mil personas llenaron el local del teatro y se guarecieron también en los locales vecinos para escuchar las palabras del abanderado de los partidos que forman la combinación de centro-izquierda.

LA PROCLAMACION

Lo ungió candidato a la Presidencia de la República el jefe del radicalismo de este pueblo, señor Lautaro Vera, recordando las actuaciones del señor Alfonso como parlamentario y Ministro de Estado. Se refirió con énfasis al interés de don Pedro Enrique Alfonso por la provincia de Chiloé, cuando una comisión de vecinos de esta localidad, que él presidía, llegó a la capital para solicitar ayuda para neutralizar los efectos del tizón de la papa, oportunidad en que el candidato se había preocupado vivamente por la suerte de esta zona.

Hizo uso de la palabra, a continuación, a nombre del Partido Conservador, el Dr. José Bastidas, quien expresó: "Nos hemos liberado, por fin, del yugo ignominioso a que nos tuvieron sometidos los liberales, quienes recurrieron, incluso, a amenazas de dejarnos abandonados a nuestra propia suerte si no acogíamos sus imposiciones. Hoy estamos junto al Partido Radical, que fué en el pasado nuestro antagonista secular; pero que ahora, demostrando su claro sentido democrático, ha puesto todos sus esfuerzos para coincidir con nosotros en la lucha por la satisfacción de las primordiales aspiraciones de Chile".

IGNOMINIOSA TIRANIA

Agregó el señor Bastidas: "Andan por ahí hombres a los cuales no sé si llamar antichilenos insensatos que han proclamado la candidatura de un hombre que barrió con la democracia cuando detentó en sus manos el Gobierno, asesinando y desterrando a todos los que tuvieron la entereza de criticar su dictadura. Desde su tumba lo acusan con dedos de fuego Castimiro Barrios, Alberto Zañartu, Campino, Jaime Pinto Riesco, y todos aquellos trabajadores que por orden suya fueron arrojados al fondo del mar".

"No podemos tampoco —agregó— confiar en las promesas de Arturo Matte, porque sabemos que no podrá cumplirlas ante la tiranía que ejercerá sobre el candidato el liberalismo económico, que es el baluarte del más egoísta individualismo".

"Matte —terminó— hará más ricos a los ricos y más pobres a los pobres".

El diputado Máximo Venegas dijo, en seguida, que traía el mensaje fraternal de los trabajadores de todo Chile para el pueblo de Chonchi, y pidió a continuación a todos los concurrentes que, puestos de pie, hicieran la siguiente promesa: "Nosotros los ciudadanos de Chonchi, por nuestro honor y por tradición chilota, juramos luchar por dar a Pedro Enrique Alfonso la más grande victoria".

Habló en seguida el diputado conservador señor Enrique Barrientos, quien expresó: "Cuando los destinos de la Patria se ven amenazados, los hombres y mujeres de mi tierra se unen para dar una gran batalla por la salvación de la República. Por eso es que conservadores y radicales, democráticos y socialistas se han unido en esta cruzada de redención social y económica para salvaguardar el porvenir de Chile y de los chilenos".

EL PORVENIR DE CHILE

Por último, subió a la tribuna en medio de estruendosos aplausos el candidato señor Pedro Enrique Alfonso, el que se dirigió al pueblo de Chonchi en los siguientes términos:

"He visto a mi paso por Chonchi estos alegres y retozones niños chilotes que revitalizan en mí, con su joven existencia, la fe en el progreso de esta nación que nació a una nueva era de progreso con Pedro Aguirre Cerda, y que mira hacia un sonriente porvenir. La tarea de un gobierno no sólo debe interpretarse como función social, que ha de preocupar al bienestar de la presente generación. La Patria es eterna y sobrevive a las épocas y a los hombres, y por lo tanto, todos los gobiernos, con cabal sentido del deber, deben construir para el presente, pero más para el porvenir".

"Trece años son en el curso del tiempo un fugaz destello, de tal modo que nosotros no podemos apreciar ahora el beneficio de los gobiernos de izquierda, porque la proyección de su obra va hacia anchas perspectivas del futuro".

"Los niños de hoy —agregó— recogerán mañana los frutos que nosotros estamos sembrando. Recuerdo, en estos momentos, las expresiones de un alto dirigente laborista inglés, dichas en el Parlamento, al replicar a las críticas opositoras: "Es cierto que estamos sufriendo más y más privaciones; pero tienen Uds. que admitir, por primera vez en la historia de Inglaterra, que los niños están a la cabeza de nosotros". De este modo resumió lo que en cinco años el laborismo inglés había hecho por los hombres del mañana. Nosotros en Chile podemos decir lo mismo. Nuestra generación no se ha dado cuenta de lo que estamos haciendo; pero, estos niños de hoy recordarán mañana, con veneración, a los hombres que desde 1938 hicieron posible esa realización industrial, esta independencia económica que se consolida cada día que pasa".

Hablaron, a continuación, el Dr. Raúl López, a nombre del Partido Socialista; el diputado señor Exequiel González Madariaga y Clara Acuña.

A QUEILEN Y QUELLON

El candidato y los miembros de su comitiva se dirigieron en la tarde a Quelién, donde será proclamado esta tarde, a las 19 horas, y mañana a primera hora, a Quellón, donde el acto de proclamación se llevará a efecto a mediodía.

En la noche se embarcará con destino a Aysen, a donde llegará en la tarde.

PUERTO AYSEN, 9.— Reina gran estusiasmo en este puerto por tributar una triunfal recepción al candidato de los partidos que forman la combinación de centro-izquierda, señor Pedro Enrique Alfonso.

Vendrán delegaciones de toda la provincia para asistir a la proclamación que se llevará a efecto mañana y a los diversos actos que se preparan en su honor.

La comisión de recepción está integrada por las siguientes personas: presidente, Dr. Gustavo Rubio, radical; vicepresidente, regidor señor Alberto López, conservador; segundo vicepresidente, señor Heriberto Saavedra, democrático; secretario general, señor Florencio 2.o Sanhueza, radical; y tesorero general, señor Héctor Ríos, también radical.—(Corresponsal).

JUVENTUD RADICAL DE SANTIAGO PREPARA CONVENCION PROVINCIAL

El Comité Provincial de la Juventud Radical ha impartido las instrucciones a la totalidad de las Agrupaciones Comunales, para la realización de la Convención de la Juventud, que se llevará a efecto en Santiago los días 22 y 23 del presente. Este torneo ha despertado enorme interés en todas las bases de la provincia, ya que con él dá término a sus labores la Comisión Reestructuradora de la J. R. Dicha comisión, después de una intensa labor, ha estructurado con éxito y acierto las bases del radicalismo juvenil de Santiago, imprimiendo a sus directivas una nueva pauta de acción, como también encauzando a los militantes en una lucha de superación partidista.

Para este torneo cívico de recuperación de las bases de la Juventud Radical, se han designado seis comisiones de trabajo, de las cuales, en la próxima semana, comenzarán sus labores, las de Organización, Cultura y Propaganda, Educación Política y Sindical.

LA JUVENTUD DE ÑUÑOA. —Esta Agrupación de la J. R. se reunión con asistencia del secretario general del Comité Provincial, y en conformidad a las instrucciones recibidas, procedió a designar los siguientes delegados: Werter Marcoleta, Jorge Ocksenius, Waldemar Soto, Mario Gutiérrez, Sergio Ibáñez, y Julieta Morales.

JUVENTUD FEMENINA. — En esta Convención Provincial tendrá una importante participación el Secretariado Femenino de la Juventud Radical, ya que cada Agrupación debe designar, en su delegación una representante del sector femenino. Aparte de su labor que les corresponderá como militantes de la organización, tendrán a su vez una actuación especial, con motivo del funcionamiento de una Comisión que se dedicará exclusivamente a materias y estudios relacionados con la mujer.

COMITE DE CISTERNA DE LA CANDIDATURA DEL SEÑOR ALFONSO

La Asamblea Radical de la comuna de La Cisterna, en su reunión del viernes último, a la que asistió un crecido número de asambleístas, procedió a designar el Comité que tendrá a su cargo los trabajos para impulsar la candidatura presidencial del señor Pedro Enrique Alfonso.

Este comité está presidido por el alcalde, señor Sergio Ceppi Mayol de Lupe y lo integran las siguientes personas:

1.er vicepresidente: Pompeyo Véliz M.; 2.o vicepresidente: Julio Sánchez C.; 3.er vicepresidente: Antonio Andrade A.; secretario general: Juvenal Asenjo C.; secretario correlacionador: Tirso Avila O.; prosecretario general: Carlos Ruiz A.; secretario de actas y correspondencia: Ana Montanares G.; secretario de prensa: Carlos Rojas C.; secretario de propaganda: Luis Huerta D.; comisión de finanzas: tesorero: Rodolfo Kirkmann I.; protesorero: María Montenares G.; Subcomité de la Juventud Radical: Luis Coppler O.; José Vargas S., Juan Laborie M., Orlando Pérez M. Subcomité Femenino: Raquel Lazo P., Inés Aguilera S., Carmen Silva C., Carmen Durán N., Aida Zárate G., Subcomité sindical: Manuel Carvajal S., Oscar Silva A., Carlos Iglesias A., Juan Sepúlveda G., Domingo Medina L., Agustín Katalinic O. Vocales: José Flores Soto, Julio Paz V., Oscar Rodríguez Correa, Armando Andrade G., Manuel Espindola N., Armando Toro R., Félix Ossandón E., Carlos Ortega R., Fresia Carvajal M., Guacolda Carvajal M., Juan Segundo Pérez F., Soledad Hernández, Braulio Ríos R., Rogelio Morales M., Alfredo Cáceres, Teófilo Lobos, José R. Figueroa, Carlos Aedo, Maximiliano Barraza, Octavio Jara, René Vergara.

COMANDO PROVINCIAL DE LAS JUVENTUDES DE CENTRO-IZQUIERDA

Presidida, por el titular, Miguel Bravo, activo dirigente de la Juventud Radical, se reunió el Comando Provincial de las Juventudes de Centroizquierda, acordando instruir a las agrupaciones, que la designación de sus delegados para constituir los Comandos Comunales Unidos deben hacerse impostergablemente en la próxima semana. Estos Comandos están formados por tres militantes de cada partido.

También se acordó, continuar enviando instrucciones precisas cada Agrupación, Centro y Comité, a objeto de activar en conformidad a ellas, y de acuerdo a pautas comunes, la campaña del abanderado don Pedro Enrique Alfonso.

JUVENTUD RADICAL "PEDRO AGUIRRE CERDA". — El viernes pasado, se reunió la J. R. de Santiago, primera comuna, para escuchar la cuenta del presidente de las Juventudes de Centroizquierda, Miguel Bravo, cuenta que fué aprobada por unanimidad. También en la misma sesión, el presidente de la Agrupación, Haroldo Pallamar, dictó una charla intitulada "La Evolución y el Radicalismo". Esta Agrupación de la J. R., concurrirá el próximo miércoles a la formación del Comando de la Primera Comuna, de las Juventudes de Centroizquierda, de acuerdo con la designación de sus delegados y las instrucciones recibidas de la directiva de la campaña Presidencial de don Pedro Enrique Alfonso.

COMANDO NACIONAL MATTISTA INDEPENDIENTE

A LOS PARTIDARIOS DE LA CANDIDATURA DE ARTURO MATTE

A los artistas de cine, radiales, locutores y aficionados simpatizantes a la candidatura de

D. ARTURO MATTE

se les invita a inscribirse para tratar asuntos relacionados con el gremio y los preparativos para la campaña electoral.

ALAMEDA 590 — OFICINA 8 — DE 19 A 21 HRS.

EL SECRETARIO

Ex empleados de una candidatura demandan por pago de desahucio

Un grupo de funcionarios que actuaron en la candidatura presidencial de don Arturo Matte Larraín, ha encomendado al abogado señor Julio Martínez que inicie la acción judicial correspondiente, a fin de obtener la cancelación de sus desahucios, sueldos insolutos y horas extraordinarias, que no les fueron cancelados por esa candidatura. Los demandantes son los señores Arturo Gayán, quien cobra $ 43.600; Carlos Tarragó, $ 46.900 y Violeta Letelier $ 30.800.

Por otra parte, las expleadas del Departamento Electoral de esa misma candidatura, a quienes se habría exigido firmar sus renuncias "en calidad de voluntario", hemos sido informados que también iniciarán acciones del caso ante los tribunales del trabajo.

ASAMBLEA RADICAL DE LA TERCERA COMUNA

Al directorio de la Asamblea Radical de la Tercera Comuna, Portales se cita para mañana a las 21 horas en su local de Catedral N.o 2208.

Esto sí que es! VERDADERO!

TODO AL COSTO EN SU GRAN VENTA ANIVERSARIO, SOLAMENTE POR 15 DIAS VEA ESTOS PRECIOS Y PODRA APRECIAR QUE NO ES UNA LIQUIDACION MAS

TRAJES en casimir "Oveja", todos los colores, con hechura de primera y corte impecable, a . $ 3.790.—
TRAJES en casimir peinado, con hechura fina, a ... ... 2.200.—
VESTONES SPORT, tweed legítimo, forrados en seda tornasol, a 1.690.—
VESTONES DE SPORT, colores surtidos con hechura perfecta, a ... ... 1.150.—
CAMISAS popelina española, a .. $ 190.—
CAMISAS popelina nacional, colores surtidos a $ 155.— y a .. 175.—
CAMISAS de seda blanca, a . . . 200.—
CAMISAS en popelina inglesa, blancas, a ... ... 395.—
CAMISAS tipo slack, a . ... 220.—
CORBATAS finísimas, de $ 120, $ 140 y $ 160 cada una, a . . 80.—
SLIPS marca "Smart", cada uno a 60.—
CALCETINES y soquetes, en colores, el par a ... . 15.—
PAÑUELOS de hilo fino, en colores, cada uno a .... 20.—
PAÑUELOS grandes de seda para el cuello, cada uno a ... ... 135.—
Y toda clase de artículos para caballeros que por falta de espacio no puedo enumerar, pero que están a su disposición en mi local de

SASTRERIA y CAMISERIA

ALEJANDRO MESSEN CASTRO

SAN DIEGO 914 (AL RINCON)

LA OPORTUNIDAD DEL AÑO...

EN EL MEJOR SECTOR DE

VICUÑA MACKENNA

PARADERO 21 • CAMINO A PUENTE ALTO

STA. JULIA — PARADERO 21 — AV. VICUÑA MACKENNA — STA. RAQUEL Y TRINIDAD

LOTEO

Sta. Raquel y Trinidad

SITIOS URBANIZADOS

AGUA POTABLE

LUZ ELECTRICA

PAVIMENTO

Sólo a $200.- M2

SIN CUOTA AL CONTADO INTERESES COMISION

PRECIO PACADERO EN 60 CUOTAS MENSUALES, IGUALES

ATENCION DIARIA EN EL TERRENO DE 10 A 12 Y DE 16 A 19 HORAS EN AV. TRINIDAD ESQUINA SANTA RAQUEL (COMUNA LA FLORIDA) Y EN NUESTRAS OFICINAS DE

AHUMADA 131 - OF. 1003

SANTIAGO

"Nuestra democracia se encuentra en peligro", denunció ayer ante el pueblo de Los Andes el candidato nacional Arturo Matte Larraín

La ciudadanía de las localidades de Putaendo, Curimón, Los Andes y San Felipe, compuesta por millares de campesinos, comerciantes, industriales, dirigentes políticos y gremiales, elementos independientes y simpatizantes, tributó renovados homenajes al candidato nacional Arturo Matte a su paso por dichas ciudades en la jira que efectúa por la provincia de Aconcagua.

Todos los habitantes de estas progresistas localidades se movilizaron para exteriorizarle su profunda fe en el triunfo el 4 de septiembre y para escuchar sus vigorosos conceptos sobre su programa de Gobierno. Una de las notas más pintorescas, a su llegada a Los Andes, fué un enorme grupo de amazonas y huasos, que, luciendo vistosos trajes y briosas cabalgaduras, realizó un desfile en su honor, llevando estandartes, banderas y letreros alusivos al programa presidencial del candidato de la restauración y dignidad nacionales.

Luego de descender del automóvil que lo condujo de Curimón a Los Andes, el señor Matte fué recibido por centenares de dirigentes locales y de los alrededores, quienes le dieron la bienvenida a este importante centro agrícola e industrial. Una banda ejecutó en esos instantes el Himno Nacional, siendo coreado por todos los asistentes a este impresionante acto de civismo.

El candidato nacional fué saludado también por los dirigentes de su campaña, señores Alvaro Larraín, del Comité Independiente; Joaquín Prieto Concha, senador y presidente del Partido Conservador Tradicionalista; Juan Antonio Coloma, diputado de esta misma colectividad; Carlos Morales Cañas, diputado y presidente del Partido Democrático Nacional; Luis Olivares, Diego Serrano y Héctor Bravo.

DESFILE POPULAR

Inmediatamente el candidato y los miembros de su comitiva, acompañados de centenares de personas, se dirigieron a la Plaza de Armas en un desfile popular que fué encabezado por una banda, a la que seguía una bandera chilena portada por ocho distinguidas damas andinas. A continuación, iban el propio candidato nacional, los parlamentarios regionales, los comandos provincial y departamental, el Alcalde de Los Andes, señor Alfonso Ramírez; delegaciones de los partidos aliados, representantes de las actividades de la producción y del comercio y 200 amazonas y 800 huasos montados que cerraban la columna. A su paso por las calles y avenidas hasta la Plaza de Armas, una multitud calculada en más de diez mil personas estacionadas en las aceras y bocacalles adyacentes, prorrumpió en vítores en honor del candidato, a la vez, que desde los balcones agitaban pañuelos y pequeños banderines en homenaje y bienvenida a la ciudad.

A su arribo a la Plaza de Armas, una muchedumbre calculada en seis mil personas, aclamó al candidato nacional varios minutos, debiendo el señor Matte abrirse paso con dificultad hasta los balcones de una residencia particular desde donde se dirigió a la ciudadanía en una brillante improvisación, que reproducimos en columnas aparte.

"Nosotros sabemos, dijo, lo que los partidarios de la dictadura harían si llegaran a triunfar. Pero dejemos a la serpiente que silbe, mientras nosotros defendemos la libertad"

Miles de personas reunidas en la Plaza de Armas de Los Andes, después de un gran desfile popular, aclamaron a Matte como el futuro Presidente de Chile

"MATTE HA ALZADO ANTE LA CIUDADANIA EL LEMA PROFUNDO DE QUE EN CHILE NO HABRA NI OCIOSOS RICOS NI OCIOSOS POBRES"

Observadores independientes, luego de presenciar la demostración de adhesión tributada por el pueblo de Los Andes al señor Matte, declararon que hasta ahora ninguno de los candidatos a la Presidencia de la República había recibido como en esta oportunidad una expresión más auténtica de simpatía y apoyo electoral y cívico.

Llamó poderosamente la atención la enormidad de mujeres de las más variadas actividades locales que abrieron calle al candidato nacional hasta su llegada a la Plaza de Armas, donde se puso término al desfile de bienvenida.

IMPROVISACION DE MATTE

El candidato nacional a la Presidencia de la República, Arturo Matte, agradeció el grandioso homenaje del pueblo de Los Andes, en una brillante improvisación en que definió su concepto de la libertad; dió a conocer su honda aspiración de mejorar las condiciones de vida de los trabajadores chilenos; hizo un llamado a la unión a todos los hombres y mujeres que no han intervenido en política, para que se sumen a su cruzada de bien público; y reiteró, al terminar, su confianza absoluta en el triunfo "a paso de carga" en los comicios de septiembre próximo.

Antes de que iniciara su discurso la inmensa multitud reunida en la Plaza de Los Andes aclamó su nombre durante varios minutos, en medio de un entusiasmo indescriptible, y al terminar las ovaciones coreó el Himno Nacional, ejecutado por la banda, dando lugar a una impresionante manifestación de civismo.

LA DICTADURA: SERPIENTE QUE SILBA

El abanderado de las fuerzas del trabajo inició su vigorosa improvisación con una advertencia para el pueblo de Chile, la advertencia de que nuestra democracia se encuentra en peligro. "Nosotros sabemos, dijo, lo que los partidarios de la dictadura harían si llegaran a triunfar. Pero, dejemos a la serpiente que silbe, mientras nosotros defendemos la libertad".

A continuación expresó que disponemos de un pueblo viril y no tenemos por qué buscar ejemplos en otras naciones sudamericanas, desde el momento que la nuestra ha sido siempre nación rectora de democracias.

CAUSAS DE LA POLITIQUERIA

El señor Matte reconoció en seguida que había errores que perjudicaban a la democracia; pero, que esos errores tenían su origen en la politiquería, que nace de la ambición incontrolada de algunos hombres, que tratan de llegar a la Moneda una u otra vez, sin saber lo que van a hacer ni cómo van a gobernar el país. Hay que destruir la politiquería con mano de hierro, buscando hombres capaces que sepan hacer gobierno para todos los chilenos, sin distinción de clases ni de partidos políticos y teniendo sólo en vista los altos intereses de la patria.

ASUMAMOS NUESTRA RESPONSABILIDAD

En otro pasaje de su improvisación, el señor Matte, dijo: "Por eso hoy se hace más necesario que nunca que los que no hemos intervenido en política, asumamos nuestra responsabilidad de defender la democracia, permitiendo así que Chile realice sus grandes destinos". Hizo una profesión de fe en el criterio del pueblo, criterio que ha obtenido en el ejercicio continuado de la libertad, que es el don más preciado que nos legaron nuestros mayores.

Citó el caso de Alemania, pueblo grande y culto, que por no tener criterio político formado, permitió siempre el advenimiento de dictaduras, que después la destrozaron.

HOMENAJE A LAS PROVINCIAS

A esta altura de su discurso, el candidato nacional rindió un homenaje a los habitantes de las provincias, hombres y mujeres, que no se dejan perturbar por las pasiones políticas y conservan limpia su mente para discriminar lo que les conviene, como elementos de trabajo y progreso. Añadió que ellos saben mejor que nadie que su candidatura se desenvuelve alrededor de sólidos principios de honradez ciudadana, sin otro ideal que el engrandecimiento de la patria.

TRIUNFO "A PASO DE CARGA"

"Por eso, dijo al terminar el señor Matte, estoy seguro que el 4 de septiembre obtendremos un triunfo "a paso de carga", para darle al pueblo educación, habitación y vestuario; para exigir una honesta inversión de los dineros de la República, con un Gobierno que sepa dirigir con sensibilidad, con justicia y con honradez; y que sepa distribuir la riqueza entre todos los ciudadanos, especialmente entre quienes la producen".

HABLA EL ALCALDE DE LOS ANDES

En su discurso de proclamación, el Alcalde de Los Andes, don Alfonso Ramírez, dijo: "Con Matte hemos de triunfar, porque habla un lenguaje desconocido para nosotros, no escuchado de labios de candidato alguno; un lenguaje realista, veraz, claro, que trata de sacarnos de este letargo en que nos hallamos, para que unidos podamos de nuevo llevar a Chile al sitial de honor que nos corresponde, dentro del concierto de las naciones civilizadas".

LA PALABRA DE LA MUJER CHILENA

A nombre de las mujeres mattistas de Los Andes, habló la señorita Adelina Fajardo, que en una parte de su hermoso discurso, expresó: "Somos la base en que se asienta la organización social, llamada a perpetuar la raza con sus tradiciones y con sus virtudes. No debemos permanecer indiferentes en esta lucha en que se decide el porvenir de Chile, porque las leyes nos franquean el acceso a la vida pública. Tenemos la obligación de intervenir en esta elección y votaremos por Arturo Matte, porque es un hombre capaz de dar orden, trabajo y tranquilidad a la patria angustiada".

LA DICTADURA: RECUERDO DESAGRADABLE

A continuación, en una vibrante improvisación que fué muy aplaudida por el público, el diputado don Carlos Morales Cañas, fustigó violentamente a quienes olvidándose del pasado de ayer, pretenden llevar a la Presidencia de la República al dictador de otros tiempos, sin recordar cuántos sinsabores y amarguras sufrieron los hogares chilenos víctimas de la tiranía.

Como hijo de Valparaíso, dijo que no olvidaría jamás los fondeos de obreros, que no cometieron otro delito que defender la libertad y alzarse contra el dictador envanecido.

Agregó que lamentaba tener que hacer estos recuerdos desagradables, porque desgraciadamente había chilenos olvidadizos y otros que explotaban la mala memoria característica del pueblo chileno, con fines inconfesables.

Finalmente, analizó los últimos 13 años de Gobierno de izquierda y puso en evidencia el daño enorme que le han causado a la nación; como un exponente preciso señaló el hecho de que en estos mismos momentos hay 500 mil niños chilenos que no pueden recibir los beneficios de la educación, por falta de establecimientos escolares.

SALUDO DE LOS OBREROS PORTEÑOS

En seguida, ocupó la tribuna por breves momentos el señor Arnaldo González Vera, secretario general del Departamento Sindical de Valparaíso, para manifestar que traía a los trabajadores de Los Andes el saludo fraterno y cordial de los obreros porteños, que están unidos con ellos para llevar a Matte al triunfo en los próximos comicios de septiembre.

LIBERTADOR DE LA MISERIA

El diputado don Juan Antonio Coloma, en una brillante improvisación, puso de relieve que alrededor del candidato nacional vibran los más puros sentimientos de Chile, desde el momento que la opinión pública se ha convencido que debe ser el Presidente de los chilenos, después de oír su palabra de hombre bueno, honrado y trabajador, que ha alzado ante la ciudadanía el lema profundo de que en Chile no habrá ni ociosos ricos ni ociosos pobres.

Manifestó que Matte será el libertador de la miseria, del analfabetismo y del hambre del pueblo y un libertador de la democracia, porque ella sólo se puede liberar con la verdad, y Matte dice siempre la verdad.

Desmintió en forma enérgica las afirmaciones interesadas de que el liberalismo hubiera sido enemigo de ayudar a los colegios católicos. "Eso es una infamia, dijo, porque el proyecto de ley respectivo fué aprobado con el sincero y leal apoyo de los parlamentarios liberales".

Al terminar, dejó constancia de que el Partido Conservador Tradicionalista podrá desarrollar su programa de justicia social, educación del pueblo y habitación para los trabajadores bajo el Gobierno de Matte.

ALMUERZO POPULAR EN LOS ANDES

Los actos de ayer en Los Andes, en honor del candidato nacional, Arturo Matte, terminaron con un almuerzo popular servido en un amplio local de la Avenida Argentina, al cual asistieron más de dos mil personas, a pesar de que por falta de espacio más de 400 adherentes se quedaron sin poder asistir. En esta manifestación se renovaron las demostraciones de afecto y adhesión recibidas por el abanderado de las fuerzas del trabajo, en medio de un entusiasmo y una alegría que no decayó ni por un momento.

Hicieron uso de la palabra en este acto, el presidente del Comando Departamental don Enrique de la Fuente, el diputado don Juan de Dios Reyes, el presidente del Comité Independiente, señor Alfredo Zavala, el dirigente obrero señor Julio Bórquez, la señorita Josefina Poblete, por las damas liberales; el dirigente agrariolaborista, señor Emilio del Pedregal; el dirigente democrático nacional, señor Juan J. Hidalgo, el senador don Pedro Poklepovic y el candidato nacional, señor Matte, que agradeció en breves y emocionadas frases.

"LOS HOSPITALARIOS HEMOS JURADO QUE HAREMOS A MATTE PRESIDENTE"

Dijo el líder hospitalario Nazario Salinas, durante su proclamación en Putaendo.— "Como Consejero de la Beneficencia le dimos el nombre de "padre de los hospitalarios", señaló más adelante.

El candidato nacional, Arturo Matte, fué proclamado el sábado en la noche en la Plaza de Putaendo, en una manifestación pública que congregó una concurrencia superior a dos mil personas, entre la cual figuraban en forma destacada los hospitalarios que trabajan en el Sanatorio de Putaendo, que le tributaron fervorosas ovaciones. Hicieron uso de la palabra, el dirigente liberal local, señor Edmundo Torres, el dirigente conservador tradicionalista, señor Ramón Arancibia, los diputados señores Juan de Dios Reyes y Abelardo Pizarro, el líder de los hospitalarios chilenos, Nazario Salinas y el señor Matte, que agradeció en una elocuente improvisación.

En una vibrante improvisación, que fué aclamada por la concurrencia, Nazario Salinas dijo: "Los hospitalarios hemos jurado que haremos a Arturo Matte Presidente de Chile, como lo hicimos senador por Santiago en 1950. En nuestro gremio no hay división alguna, porque no apoyamos a un demagogo, sino a un hombre capaz, honrado y sencillo. Y lo apoyamos porque tenemos confianza en él; porque lo conocemos a través de sus actuaciones como Consejero de la Beneficencia, donde le dimos el nombre de "padre de los hospitalarios".

En su discurso, el señor Matte se refirió a la necesidad de corregir la inmoralidad pública que viene desde el Gobierno, lo que constituye un mal ejemplo para el pueblo, fuera de que cuando un Gobierno pierde la moral es el pueblo el que sufre y en su desesperación se alza y precipita las peores situaciones.

Antes de la proclamación, el señor Matte visitó el Sanatorio de Putaendo, enorme edificio de dos cuerpos y cuatro pisos, y el hospital de la ciudad, establecimientos en los cuales recibió cariñosas atenciones, tanto de los hospitalarios como de los pacientes.

HOY

Arturo González regresa de la miseria

EN

5

CENTAVOS DE FELICIDAD

Un programa radial que toca el alma y el corazón del pueblo, por

CB-82 Radio del Pacífico

A LAS

11.25 P. M.

PREPOTENCIA NACI-IBAÑISTA FUE APLASTADA EN LOS ANDES

El fracaso de una maniobra naci-ibañista ayer en Los Andes, puso en evidencia a los habitantes de la ciudad entera el valor de la fuerza moral, por una parte, y por otra, la falta de moral de los elementos dictatoriales. En efecto, desde el sábado, los enemigos de la democracia hicieron circular el rumor de que tenían preparada una contramanifestación, destinada a hacer fracasar el grandioso homenaje a Matte de que damos cuenta en estas columnas.

Sin embargo, cuando la concentración se realizó en la Plaza de Armas, unos cuantos naci-ibañistas, anulados por la multitud, se limitaron a huir apenas los mattistas, al grito de "abajo los soplones", iniciaron la limpia de sus filas.

"MATTE REPRESENTA UNA CRUZADA DE RESTAURACION GUBERNAMENTAL"

Expresó en Los Andes el senador don Alfredo Cerda, durante su proclamación efectuada ayer.— "Los cientos de miles de empleados y obreros que sienten la miseria en sus puertas, deben incorporarse a esta cruzada".

"Un candidato que proclama públicamente su fe cristiana, que teme a Dios, que lo invoca, que ha de respetar a la iglesia, es, sin duda, el candidato lógico insubstituible para los católicos", expresó ayer el senador don Alfredo Cerda Jaraquemada durante la grandiosa proclamación del candidato a la Presidencia de la República, Arturo Matte, en la ciudad de Los Andes.

El senador por dicha región refiriéndose a la trascendencia del próximo comicio presidencial, manifestó textualmente: "Esta región eminentemente agrícola, pero con línea de industrialización ya trazada, con pequeños propietarios y laborioso comercio, con miles de empleados y obreros que sienten golpear en su puerta a la miseria, debe integrar con mayor volumen de capitales humanos esta cruzada de restauración gubernamental que se ha emprendido con la candidatura de Arturo Matte y que se pondrá en marcha apenas la victoria del 4 de septiembre haga una realidad el sueño de cientos de miles de chilenos que desean un gobierno responsable destinado a todos los habitantes".

Agregó más adelante el señor Cerda Jaraquemada, en medio de atronadores aplausos: "Su programa de bien público recoge nuestros principios del viejo ideario de nuestra colectividad, cuya doctrina tiene su base de sustentación en las enseñanzas de la iglesia y se alimenta en la savia inagotable de las encíclicas papales".

Cerró su discurso, diciendo: "Un candidato que proclama públicamente su fe cristiana, que teme a Dios, lo invoca, que ha de respetar a la iglesia, es, sin duda, el candidato lógico e insubstituible para los católicos".

Problemas de Curimón conoció Arturo Matte

La proclamación del candidato nacional a la Presidencia de la República en Curimón se efectuó a las 10 horas, frente a la secretaría del Partido Liberal, en medio de un ambiente de entusiasmo y de renovadas demostraciones de adhesión.

La proclamación del señor Matte la hizo el dirigente de la juventud liberal don Hugo Aguero, hablando a continuación los diputados Juan de Dios Reyes y Abelardo Pizarro; el secretario general del Partido Democrático Nacional don Juan J. Hidalgo y, por último, el dirigente independiente y profesor don Exequiel González.

Agradeció don Arturo Matte en breves y vibrantes palabras, reiterando su confianza en el triunfo el 4 de septiembre, a la vez que hizo algunos alcances a su programa de restauración gubernamental.

VISITA A CLINICA INFANTIL

Terminada la concentración, el candidato nacional acompañado de los miembros de su comitiva y de dirigentes de su campaña en Curimón, visitó la Clínica Materno-Infantil, filantrópico establecimiento regentado por monjas belgas y chilenas que educan niñitas huérfanas.

A su llegada a este plantel fué saludado por Sor María Chaques de la Maché, superiora de la Clínica, con quien recorrió las diversas dependencias del local. Los niños hicieron objeto de una emotiva recepción al señor Matte, cantando un coro en su honor.

La menor Iris Barría, a nombre de sus compañeras, pronunció un breve discurso subrayando las esperanzas de los niños chilenos en el futuro Mandatario.

Finalizados los actos en Curimón, el señor Matte y los dirigentes de su campaña presidencial se trasladaron a Los Andes.

Comando Nacional Independiente

"ARTURO MATTE"

COMITE FUERZAS ARMADAS EN RETIRO PRO CANDIDATURA PRESIDENCIAL DON

ARTURO MATTE

Se invita a los miembros de las Fuerzas Armadas en Retiro (Ejército, Marina, Aviación), sin distinción de jerarquías, a adherir a la candidatura presidencial nacional de don Arturo Matte y pasar a firmar el Registro de Adhesiones a la Secretaría del Comité, situada en AVENIDA BERNARDO O'HIGGINS 590, esquina de San Isidro, OFICINA N.o 9, TODOS LOS DIAS DE 6.30 A 9 P. M. Y LOS DOMINGOS DE 10 A. M. A 12.30 P. M.

EL COMITE

Será un gran alumno...
pero con un buen equipo
para
COLEGIALES
de ALMACENES Paris

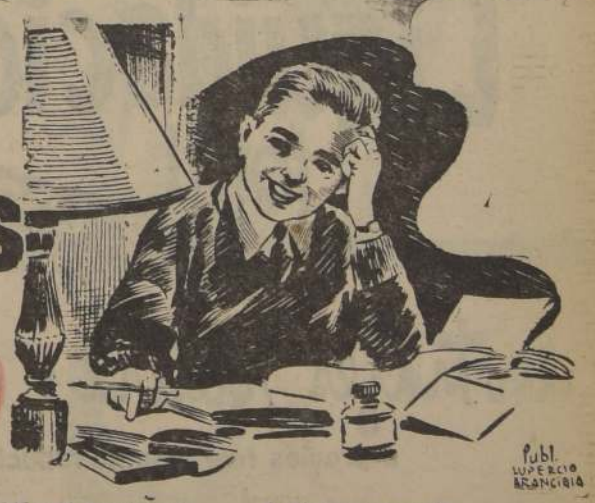

Publ. Lupercio Arancibia

CATRE blanco con sommier de parrilla para colegial.

COLCHON relleno con algodón blanco de 1.a, en dos libros, coty sarga. Almohada rellena con algodón blanco de 1.a, forrada en brin.
Todo en ... $ 3.890.-

ESTUCHES en cuero grano chancho, colores varios, para colegiales ... ... $ 85.-

TRAJE azul marino para niños, especial para colegios y Liceos, confección fina, desde ... ... $ 895.-

CAMISAS blancas hechas en popelina de mucha duración, confección amplia, desde ... ... $ 195.-

4 sábanas crea cruda, 1 plaza.
2 fundas, crea cruda, 1 plaza.
1 colcha blanca, 1 plaza.
1 frazada de lana, 1 plaza.
1 bolsa de ropa.
2 toallas felpudas.
3 servilletas comida
Todo en ... $ 996.-

PORTADOCUMENTO de cuero café graneado fina chapa, medida 34 cms. ... ... $ 285.-

SLIPS de hilo de algodón, artículo muy cómodo y de mucha duración, desde ... $ 35.-

CUBIERTOS de Alpaca pulida, Mademsa, compuesto de: 1 cuchillo, 1 tenedor, 1 cuchara, 1 cucharita de té, 1 anillo para servilleta
Todo en ... $ 124.80

SABADOS
EN LA TARDE, CERRADO

ALMACENES Paris M.R.
ALAMEDA Y SAN ANTONIO

REEMBOLSOS CASILLA 786

EL VERANO EN PAPUDO.-

Con la llegada de marzo se puso término a otra temporada más en el balneario de Papudo. Como tantas otras, no tuvo mayores relieves de importancia que la destacaran en la historia de esta hermosa y agradable playa. Largos días de sol, dormidos en la arena y acunados por el mar. Noches en que la luna dibujaba senderos de plata y cantaba en las cuerdas de alguna guitarra. Sencillo y pintoresco como su paisaje, transcurrió este nuevo verano en Papudo. Recordar a todas las personas que pasaron sus vacaciones en el balneario, sería tarea tan imposible como contar sus huellas que quedaron dibujadas en la arena. Trataremos solamente de dar un vistazo, y rápido, a todo aquello que constituyó la temporada veraniega que terminó. Sin lugar a dudas, el acontecimiento mayor del mes de enero fué el arribo del nuevo crucero "Arturo Prat", que durante dos días lució su silueta en las tranquilas aguas de la bahía. Fueron improvisados y alegres marinos los que en multicolores legiones abordaron el barco. La curiosidad recorrió hasta el último rincón del Prat, y la tradicional gentileza de la Marina de Chile hizo los honores de la casa. Como recuerdo quedaron fotografías de grupos y cañones; esbeltas muchachas y amenazadores antiaéreos. Llegó febrero, y con él la época culminante del veraneo. Los hoteles completos, la playa de baño saturada de carpas de vivos colores y rojas casuchas, la balsa siempre llena de tostados nadadores, concurridas puestas de sol en las rocas de Pite, y alegres canciones y risas en cada quebrada o roquerío. Y así, en este marco risueño y multicolor, se comenzaron los nutridos festejos de la Semana Papudana. En el timón de las fiestas, Humberto Elgueta Guerín y señora, y Carlos Bustos Franco, en el trono del reinado, Monona Vergara Hidalgo, elegida Reina, con general complacencia y mejor acierto; organizó el Campeonato de Canasta Marta Gaymer de Madrid, que este año perdió su título de campeona de Papudo, en manos de la señora Cerda de Harnecker; presentó la Velada Bufa Arturo Paredes Pizarro, con gran éxito; la Gran Fogata, con sus números de variedades y fuegos artificiales, congregó en la playa a todos los veraneantes, bajo una espléndida luna llena; la carrera de Pite por las rocas, fué ganada por Marta Harnecker Cerda y Antonio Morel Gumucio, que rebajaron el tiempo del año anterior en tres minutos; la Matinée Infantil fué una bulliciosa tarde que turbó el reposo del Parque Parroquial, y el Baile de Fantasía llenó de máscaras y colores toda una noche. Simultáneamente, y bajo la dirección entusiasta de Francisco Abad, se desarrolló el Campeonato de Tenis de Papudo.

Centro de las actividades sociales fueron el restaurant del Lilen, la Pérgola del Club de Tenis, escenario de grandes bailes, y el quiosco del popular "Pan Duro", con sus improvisados bailables de cada tarde.

EN PAPUDO.— El balneario de Papudo, al norte de Valparaíso, famoso por su belleza y la tranquilidad de sus aguas, ha reunido en esta temporada a gran número de turistas y veraneantes. Esta fotografía, tomada a mediodía, en la playa principal, nos muestra un juvenil y simpático grupo formado por Carmen Morel, Mireya Etcheverry, Jeannette Mendilaxu, Hernán Barahona, Clarita Labarthe, Adela Herranz, Alberto Labarthe, Cecilia Morel, Gonzalo Herranz, Patricio González. De pié, Fernando Vargas, Jorge Ebner, Ximena Oyanedel, Sergio Herranz, Ana María Oyanedel, Carlos Alcalde, Carmen Madrid, Claudio Illánes y Silvio Mújica.

MANIFESTACIONES DE DESPEDIDA.— La llegada del mes de marzo y el regreso de los veraneantes a la capital, ha activado la vida social y diplomática santiaguina. Diferentes manifestaciones se han realizado últimamente para despedir a los diplomáticos que han sido trasladados por los gobiernos de sus respectivos países. El señor Arturo Araujo Escolán, Primer Secretario de la Embajada de El Salvador, y su esposa, señora Elisa Padilla de Araujo, fueron objeto de calurosas manifestaciones por parte de sus relaciones, antes de la partida a Lima, en donde el señor Araujo ocupará igual cargo en la Embajada de su patria en esa capital. A su vez han sido despedidos, con motivo del regreso a su patria, el Agregado Militar de la Embajada del Brasil, mayor Bayard de Costa Galvao, y señora, y el Primer Secretario de la Embajada de Bolivia, señor Julio Valdés Hertzog y su esposa, señora Bertha Añez de Valdés.

Para esta semana se anuncian dos manifestaciones. Con motivo del viaje a Europa de la profesora y Visitadora Social, señora Luz Fernández de Osorio, un grupo de profesionales y amigos le ofrecerán un té de despedida el próximo miércoles a las 17 horas en los Establecimientos Oriente.

—Mañana se efectuará la comida que sus relaciones ofrecen en honor del señor Oscar Flores Gormaz, con motivo de su nombramiento de notario público de San Vicente.

LA SEÑORA TERESA SAHRY DE HIRIGOYEN.— Nuestros círculos sociales han sido dolorosamente sorprendidos con el sensible fallecimiento de la distinguida dama francesa señora Teresa Sahry de Hirigoyen, ocurrido en la madrugada de ayer, a consecuencias de un violento ataque al corazón. Estaba dotada de excepcionales condiciones de bonhomía, de espíritu afectuoso y desinteresado y de una simpatía grande. Por eso se supo hacer querer y estimar entre todas las personas que conocieron la bondad de su alma y de su inmenso corazón. Había hecho de Chile su segunda patria, ya que llegó hasta esta tierra en 1906. Su fallecimiento, prematuro e injusto, hiere directamente a su esposo, don José Hirigoyen, y a sus numerosos hijos, que tienen constituidos sus hogares, educados en la escuela que ella les dió, con destacados miembros de la sociedad chilena. Los funerales de la señora Teresa Sahry de Hirigoyen, se efectuarán a las 10.45 de la mañana de hoy en el Cementerio General, después de solemnes honras fúnebres que se rezarán en la Parroquia de San Saturnino, en la Plaza Yungay.

VIAJEROS.— A Concón, don Fernando Montes Manterola.

—A Viña del Mar, el señor César Fuenzalida Matta, la señora Cristina Baltra de Gardeweg y su hija Elsa Gardeweg Baltra.

—En Algarrobo, el señor Sergio Quesney Besa y señora Carmen Walker de Quesney e hijos.

—En Reñaca, la señorita Alicia Lagos Matus, y el señor Luis Arteaga Lezaeta.

—A Concepción, la señorita María Isabel Délano Devees.

—Al mismo punto, el señor Alberto Guzmán Baeza.

Señorita LOLA ARAGON GONZALEZ
(Foto Zimrak)

BAUTIZOS.— Ha sido bautizado Federico Juan Mauricio, hijo de don Federico Pescetto Schiavetti y de la señora Adriana Gandolfo de Pescetto. Fueron sus padrinos la señora Raquel Schiavetti de Pescetto y el señor Juan Gandolfo.

—Ha sido bautizada María Teresa, hija de don José María Amaral y de la señora Ana Grez de Mery. Fueron sus padrinos don Jorge Mery Amaral y la señora Elena Grez de Amaral.

MATRIMONIOS.— El 23 del presente se efectuará, privadamente, el matrimonio de la señorita Marta Urzúa Barros con el señor Jorge Reyes Avendaño.

—El 4 de mayo tendrá lugar el matrimonio de la señorita Graciela Oliva Murillo con el señor Carlos Vergara Navarrete.

CORONAS DE CARIDAD OBRA "MI CASA".— Se han recibido las siguientes donaciones en memoria de las siguientes personas: Blanca Alcalde de Jaramillo, Eugenio Bonn, Manuel Guzmán, María Guillisasti de Urrejola, Andrés Salas Edwards, Carlos Mascaró, Eduardo Salas Pereira, Raimundo Valdés Riesco, Rebeca Echaurren de Rodríguez, Agustín Viollier, Francisco Petrinovich y Alicia Peter de Brown.

SAINT SIMON'S COLLEGE
Avenida Apoquindo N.o 71 — Teléfono 46591
EL GOLF — Comuna de LAS CONDES
Kindergarten - Preparatorias - Humanidades
Recibe alumnos de ambos sexos. Exámenes válidos con alto porcentaje de promoción. Cursos limitados. INGLES OBLIGATORIO desde Kindergarten. PROFESORADO titulado. Como segundo idioma se estudia FRANCES. Cursos de DANZAS, PIANO y VIOLIN.
En el presente año se implantarán las últimas reformas en los planes de estudio adoptadas por los Liceos Fiscales, y se estudiarán nuevas asignaturas que el nuevo Director, estima necesarias para hacer más integral la educación del alumnado.
Internado — Mediopupilaje — Externado
El INTERNADO es atendido directamente por el Director del colegio, y se recomienda a alumnos de Santiago y provincias. Servicio de autos. Cine y charlas educativos.

CURSOS DE CORTE Y CONFECCION
MATRICULA ABIERTA para los nuevos cursos diurnos y nocturnos. Enseñanza completa, perfecta y rápida a cargo de profesores especialistas. Atención esmerada y garantía de seriedad y eficiencia. Confección trajes desde el primer mes.
Pida prospectos y apresure su inscripción. Se otorgan diplomas legalizados.
Academia "FENIX"
SANTO DOMINGO 1030 (CERCA PUENTE)

ESTA ABIERTA LA MATRICULA DE
Academia de Corte Sastre "Otayza"
Con una hora al día, en 3 meses será usted profesional
FACILIDADES DE PAGO
ESTADO 115
2.o PISO, OF. 4 — FONO 80948

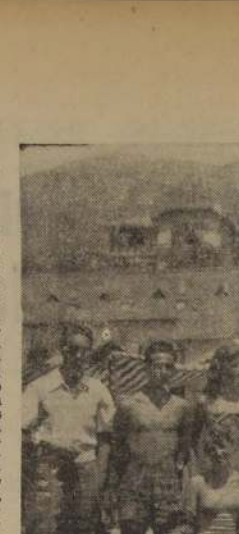

la primera LAPICERA PASTA ALEMANA!

DOCENA: $ 380.-
Repuestos de la fábrica:
CADA UNO: $ 18.-
REEMBOLSOS: CASILLA 1701
Casa FIONA
UNION CENTRAL 1063
(COSTADO TEATRO METRO)

MENITA MODAS

SAN DIEGO 363
GRAN LIQUIDACION
Batas, Trajes sastre, Vestidos, Blusas
ELEGANCIA — ALTA CALIDAD
PRECIOS SIN COMPETENCIA
AMPLIOS CREDITOS

Una Organización de DECORADORES
DISPUESTOS PARA HACERLE MAS ATRACTIVO SU HOGAR

Indiscutiblemente que en nuestros surtidos de tapices, cretonas, velos y alfombras encontrará la calidad y colorido que usted necesita
Solicite presupuesto sin compromiso
el hogar AHUMADA 67

SAINT PATRICK'S SCHOOL
Colegio Mixto Anglo-Chileno
SAN NICOLAS 1154
(Gran Avenida, paradero 11)
Inglés desde el Kindergarten. Preparatorias completas; Primer ciclo de Humanidades. Exámenes válidos. Externos, mediopupilos e internos. MATRICULA ABIERTA de 9 a 12 y de 2 a 7 P. M.
MOVILIZACION PROPIA — CLASES, EL 10 DE MARZO

ALLIANCE FRANCAISE
COLLEGE LOUIS PASTEUR
DIECIOCHO 245 —:— TELEFONO 83917
Cooperador del Estado. Exámenes válidos. Preparatorias. Humanidades completas con preparación al Bachillerato.
INSTRUCCION GRATUITA
Quedan vacantes en ciertos cursos. Las clases se iniciarán el 10 de marzo.

Gran Liquidación total de SALDOS
en trajes sastre ✓
a precios fuertemente reducidos!
Trajes Sastre Casimir y Gabardina Desde $ 1.500
Pantalones y Slacks Desde $ 250
Batas Desde $ 450
Chaquetones blancos $ 1.350
VEA ESTAS OFERTAS EN LAS VITRINAS DE
Vestex
la confección perfecta
M. R.
Matías Cousiño 157

LICEO ANDRES BELLO
CATEDRAL 1900 — TELEFONO 60320
INTERNADO — MEDIOPUPILAJE — EXTERNADO
EXAMENES VALIDOS
Kindergarten — Preparatorias — Humanidades
Inglés desde Kindergarten.
MATRICULA ABIERTA
CLASES: 12 DE MARZO

Excursión extraordinaria de
SEMANA SANTA
a
BUENOS AIRES
Salida desde Santiago el 9 de ABRIL
INSCRIPCIONES Y RESERVAS:
EXPRESO VILLALONGA
Agustinas 1054 — SANTIAGO

Es famosa entre escolares
Imprenta y Librería "Imares"

Sin concurso y sin esfuerzo obtendrá valiosos obsequios comprando en nuestro establecimiento
POR CADA COMPRA SUPERIOR A:
$ 50.— 1 fino lápiz A. W. Faber alemán
100.— 1 sacapuntas de calidad, alemán
150.— 1 caja lápices colores importada
200.— 1 estuche madera fino, con calcomanía
250.— 1 compás Eagle U.S.A. con graduación
300.— 1 regla celuloide con sacapuntas, U.S.A.
350.— 1 lápiz pasta largo, U.S.A.
400.— 1 lápiz automático Scripto
450.— 1 fina lapicera fuente U.S.A.
500.— 1 caja acuarela inglesa, 12 colores
1.000.— 1 valiosa caja acuarela Reeves en caja de lata
Ofrecemos el más completo surtido en bolsones, cuadernos, TEXTOS DE ESTUDIO e innumerables artículos para colegiales a los más bajos precios de plaza.
Ventas por mayor y menor
IMPRENTA y LIBRERIA "IMARES"
MERCED 792 · Fono 34654

UNIVERSAL TEXTIL
HACE TENTADORAS OFERTAS...!
OFERTA DE LA SEMANA
SARGA
Para uniformes, ancho 1.50 mt.,
$ 180.-
CHOMBAS Y CHALECOS
El surtido más grande y los precios más bajos en chombas y chalecos en todos los tipos y colores

VENTA DIRECTA EN LA FABRICA
UNIVERSAL TEXTIL LTDA.
440 IRARRAZAVAL 440
FRENTE AL TEATRO ANDES

Padre berube vagó durante tres años en China comunista

HONG KONG, 9. — (UP). — Arthur Berube, misionero canadiense que fué expulsado recientemente de la China roja, contó a la United Press la odisea de la lucha que libró a solas por tres años en una remota aldea de ese país, frente a los atentados de los comunistas chinos por matarlo de hambre si no abandonaba el país.

El sacerdote jesuíta, de 43 años, llegó en un barco procedente de Tientsin el miércoles, después de hacer a pie y por tren el viaje por el centro y norte de la China, tratándosele como a "un criminal peligroso". La palabra "criminal" se estampó en la orden de expulsión y el permiso de salida que el sacerdote llevaba consigo.

El padre Berube contó que su diócesis en Kinagsu fué ocupada por los rojos hace tres años. Esos le informaron inmediatamente que su presencia no era grata y que debería salir del país cuanto antes. Más, al darse cuenta de que el sacerdote no abandonaría el país voluntariamente, los comunistas comenzaron a hacerle la vida imposible.

Los rojos confiscaron todas las propiedades de la misión y se incautaron de los fondos del padre Berube para hacerle morir de hambre. Situaron además a un soldado en su casa, dejando al sacerdote sólamente una pequeña habitación. Pero, a pesar de todo esto, el padre Berube se negaba a salir del país y se dedicó a sembrar legumbres en una pequeña huerta, con las cuales se alimentaba principalmente.

Finalmente, el sacerdote fué procesado, acusándosele de ser "espía" e "imperialista norteamericano" y se ordenó su expulsión.

900 MIL HOMBRES TIENEN LOS ROJOS EN FRENTE COREANO

CUARTEL GENERAL DEL OCTAVO EJERCITO EN COREA, 9 (U.P.).— El General James Van Fleet vaticinó hoy que las fuerzas comunistas en Corea no lanzarán su ofensiva de primavera, "pese al gran potencial del enemigo".

Van Fleet calculó el potencial de los rojos en "900.000 hombres, y un aumento de 50.000 sobre el número de octubre último".

Sin embargo, el Comandante del Octavo Ejército expresó: "No hay indicios a lo largo del frente de un ataque similar a la ofensiva de primavera de 1951".

Van Fleet atribuyó el aumento del potencial humano de los rojos, a la corriente de reemplazos comunistas mientras sus pérdidas han sido relativamente bajas.

Dijo que unos 250.000 soldados rojos en el frente hacían frente a su Octavo Ejército.

El general manifestó también que en caso que los comunistas lanzasen un ataque a fondo, el "Octavo Ejército revitalizado es capáz de rechazar cualquiera tentativa de penetración".

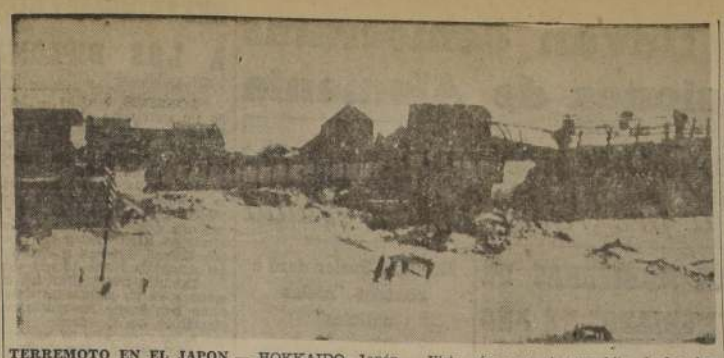

TERREMOTO EN EL JAPON.— HOKKAIDO, Japón.— Vista aérea que da una idea de los destrozos que hizo el terremoto. Se trata de un tren cargado de pasajeros que se volcó en medio de la mayor violencia del sismo, que fué seguida por una salida de mar que azotó el norte del Japón. El número de muertos fué de 31, y el de heridos, alrededor de 200 personas. — (Foto United Press).

En una tensa atmósfera se reunirán hoy delegados aliados y comunistas

FIRME POSICION FRENTE A ROJOS

TOKIO, lunes 10. (U. P.) — (Por Peter Kalischer). — Los delegados aliados y los comunistas se reunirán nuevamente esta mañana en una atmósfera hostil, creada por las amenazas comunistas de ampliar la guerra en Corea y la firme contestación aliada de que "posiblemente obligarán a los comunistas" a aceptar las condiciones aliadas de paz en la península.

Los comunistas lanzaron palabras de insulto a los aliados el domingo, en relación con los sangrientos desórdenes ocurridos en el campamento de prisioneros de guerra de la isla Koje, hace unas tres semanas. Los delegados rojos dijeron que los prisioneros comunistas eran víctimas de intimidaciones y eran sometidos a intensa propaganda aliada y contra el comunismo.

El delegado norcoreano, general Lee Sang-Cho, dijo que la continuación de tales supuestas actividades aliadas "puede conducirnos a una extensión del problema coreano" declaración que los delegados aliados interpretaron como una amenaza velada de los comunistas.

Al mismo tiempo, el principal delegado aliado, vicealmirante C. Turney Joy, dijo a la U. P., que lo único que los comunistas entienden es "la lógica imperativa de la presión militar". Dijo el vicealmirante norteamericano, que los rojos continuarán demorando las negociaciones "hasta que crean conveniente aceptar las condiciones justas o hasta que los obliguemos a aceptar las condiciones".

El general de brigada William C. Nuckols, dijo que la reunión dominical, que duró 33 minutos, sobre la repatriación de los prisioneros de guerra fué "sumamente áspera y desagradable".

Nuckols dijo que la amenaza roja de "extender el problema coreano", parece ser un intento de presión contra los aliados, para que acepten la fórmula roja de intercambio de prisioneros.

El contraalmirante R. Libby dijo que Turner Joy le había dado instrucciones de exigir una explicación a Lee sobre el alcance de su amenaza, que fué repetida dos veces por el general norcoreano.

Libby dijo que la acusación comunista de que los aliados intimidaban a los prisioneros, era "un fraude del principio hasta el fin", y que los insultos comunistas durante la reunión, fueron casi el colmo del "desafío y la rudeza".

El almirante Turner Joy, contestando a las preguntas de la U. P., dijo de que los comunistas que "hasta que decidan a aceptar las condiciones justas o hasta que los obliguemos a aceptar esas condiciones, no podemos esperar otra cosa que interminables debates sobre sus intrusas cuestiones secundarias y sus arrogantes y ridículas propuestas".

El principal delegado aliado dijo que los rojos sólo obedecen a influencias egoístas, y continuarán demorando las negociaciones mientras crean que les es ventajoso demorar".

EGIPCIOS INTENTARON ROBAR MATERIAL DEL EJERCITO BRITANICO

EL CAIRO, 9 (UP). — Hoy se reveló que egipcios hicieron tres tentativas, el viernes en la noche y la madrugada del sábado, para robar material del ejército británico en la zona del Canal de Suez.

Según un vocero militar británico aquí, durante los intentos resultaron cinco egipcios heridos.

En El Kabir fueron sorprendidos cuatro egipcios mientras trataban de penetrar por las cercas de alambres de púas, y dos de ellos fueron heridos, logrando escapar los otros dos.

Posteriormente, otros doce egipcios fueron avistados cerca del mismo lugar y otros dos fueron heridos.

En la base aérea de Abousueir, cuatro egipcios lograron penetrar cerca del campo de aviación, y uno fué herido.

De los cinco heridos, cuatro están aún detenidos en los hospitales británicos; el quinto logró escapar de la custodia británica.

OBSTACULOS PARA SUSCRIBIR TRATADO DE PAZ CON JAPON

TAIPEI (Formosa), 9 (UP). —El derecho moral de la China nacionalista a exigir reparaciones de Japón se cierne como un nuevo e importante obstáculo en las negociaciones del tratado de paz.

En las reuniones extraoficiales celebradas en los últimos días se informó que los representantes nipones declararon que el punto de vista de su Gobierno es que los chinos deben renunciar a sus derechos por reparaciones.

Se tiene entendido que Shiroshi Kumurua, delegado suplente japonés, informó en una reunión, bajo la presidencia del Viceministro Hu Ching Yu, que su Gobierno cree que aquí debe seguirse el precedente establecido en las negociaciones con la India, en las que no se incluyeron los derechos por reparaciones.

Los chinos rechazaron de plano el punto de vista nipón. Hu informó a los japoneses que cuando los nacionalistas no tenían intención de ejercer presión sobre las reclamaciones por reparaciones, tampoco tenían intenciones de renunciar a su derecho a hacer reclamaciones.

La esperada llegada hoy a esta ciudad de Kiji Wajima, jefe de la Sección Asia del Ministerio de Relaciones Exteriores de Japón, es considerada aquí como una tentativa de Tokio para dar fuerza a las negociaciones realizadas por Retsu Kawada y su misión como un todo.

FEROZ TRATAMIENTO DIERON LOS CHINOS A MONJAS DETENIDAS

HONG KONG, 9 (U.P.).— Tres monjas —dos canadienses y una norteamericana— que fueron detenidas, juzgadas y declaradas culpables por un tribunal popular en la China comunista en diciembre pasado, no lamentan sus sufrimientos. A veces llaman día del "gran juicio" al lapso de su proceso, durante el cual los chinos las escupieron, las apedrearon y las golpearon.

Las monjas recibieron a los periodistas por primera vez desde su llegada desde Cantón el 28 de febrero.

Allí fueron juzgadas como cómplices de la madre superiora y de su ayudante a cargo de un orfelinato de esa ciudad.

A las dos superiores las acusaron los comunistas de dar muerte a 2.118 niños que fueron dejados a su cuidado o abandonados en las calles o en las puertas del orfelinato. Ambas fueron condenadas a cinco años de prisión y siguen en Cantón.

Las monjas liberadas dijeron que apenas el 10 por ciento de las criaturas recibidas en el establecimiento tenían posibilidad de vivir.

En su mayoría tenían uno o dos días de nacidas y muchísimas padecían ya de tétano, causado por el uso de instrumentos no esterilizados en el parto o enfermas porque la madre consumía opio o por otras causas.

A menudo las criaturas nacían prematuramente porque las madres trabajaban como coolies, muchas también sufrían de sífilis congénita.

EN ABRIL TERMINARAN OLEODUCTO, EN BANIAS

LONDRES, 9.— (UP).— La Anglo-Iranian Oil Company anunció que el oleoducto de la Iraq Petroleum Company, desde Kirkuk, Iraq, a Banias, a 1.040 kilómetros de distancia en la costa mediterránea siria, quedará terminado en abril próximo.

GRANDES PERDIDAS DE ROJOS EN HANOI

SAIGON, 9. — (UP). — Los rebeldes comandados por comunistas perdieron ayer 200 hombres en la violenta lucha que se registró veinte millas al norte de la ciudad de Hanoi, según anunciaron las autoridades hoy. Dijeron también que dos batallones de comunistas del Viet Minh, que ayer fueron detenidos por bombarderos en picada y tanques franceses, sufrieron "grandes pérdidas". Las autoridades también informaron que una aldea, no mencionada por su nombre, cerca de Hanoi fué conquistada por un batallón del ejército nacional del Viet Nam, después de una intensa lucha cuerpo a cuerpo.

50 JOVENES LANZARON BOMBAS CONTRA DIARIO

TUNEZ, 9. (U. P).— Unos 50 jóvenes que lanzaban gritos y lanzaban piedras, desfilaron hoy por las principales calles de esta ciudad y lanzaron una bomba de fabricación casera en las oficinas de un diario editado por franceses.

La policía arrestó a cuatro de los manifestantes, pero no se informó que se hubieran registrado bajas.

La turba, dando gritos de lemas nacionalistas, rompió varias ventanas a lo largo de la elegante Avenida de París.

Una oficina del vespertino "Tunisia-France", resultó dañada por el fuego después de la explosión de la bomba.

TODAVIA ES TIEMPO: ¡HABLE INGLES EN 1952!

El Instituto Chileno-Norteamericano de Cultura pone a disposición de ustedes los siguientes cursos:

- CURSOS DE INGLES (9 cursos que abarcan desde Enseñanza Básica del Nuevo Método hasta Cursos de Conversación).
- CURSOS COMERCIALES (Para secretarias y empleados. Los más modernos métodos, con Cursos de Taquigrafía en Inglés y Castellano)
- CURSOS CULTURALES (Literatura, Educación Musical y Curso Práctico de Música, Ballet y Bailes de América).
- CURSOS PARA NIÑOS (Kindergarten, Inglés para niños e Iniciación musical).

Además, SPANISH FOR FOREIGNERS y CURSOS INTENSIVOS DE INGLES

INSTITUTO CHILENO-NORTEAMERICANO DE CULTURA

Huérfanos 696 — Fonos 30962 - 33751 — Santiago

ULTIMOS DIAS DE MATRICULAS

Las clases empiezan HOY

No olvide que EL NUEVO METODO significa MAS INGLES en MENOS TIEMPO

Una Gran Realidad

económica es comprar

DIRECTAMENTE EN LA

FABRICA

si Ud. lo hace

ECONOMIZARA MAS DE $ 200.— EN PAR.

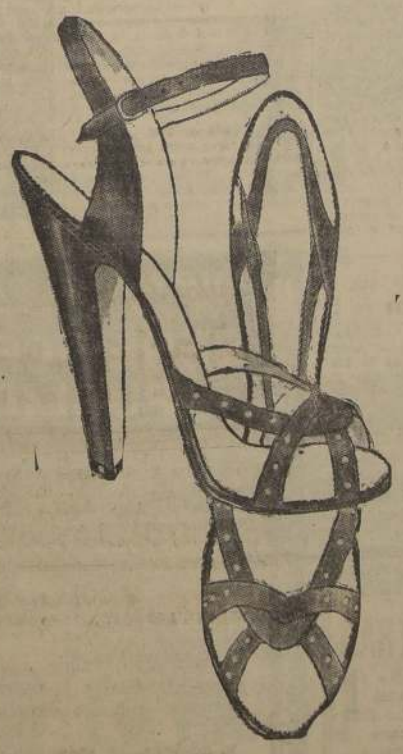

Sra. el saber comprar significa un gran ahorro!

manufactura de calzado BILBAO

Santa Rosa 858

NUEVO GABINETE FRANCES EN LA ASAMBLEA NACIONAL

PARIS, 9 (UP).— (Por Edward Korry).— El Presidente del Consejo de Ministros, Antoine Pinay, se prepara para hacer frente a una nueva prueba en la Asamblea Nacional, el martes próximo, en que someterá su Gabinete a la aprobación del organismo legislativo de Francia.

Mientras tanto, Pinay convocó a su Gabinete para las primeras horas de mañana, para discutir en detalle el programa económico que expuso ante la Asamblea Nacional, la semana pasada.

Es muy probable que cuando el Jefe del Gobierno se presente ante la Asamblea Nacional, sea objeto de duros ataques por parte de los diputados degaullistas, con motivo del nombramiento de Robert Schuman como Ministro de Relaciones Exteriores.

Los degaullistas dicen que Schuman renunció a gran parte de la soberanía francesa al apoyar el rearme alemán dentro del Ejército de Europa.

Pinay trató con bastante superficialidad el programa político en su discurso pronunciado ante la Asamblea Nacional, la semana pasada, al ser aprobado como Presidente del Consejo; pero se cree que en la sesión del martes dará a conocer los detalles concretos de su programa social, para tratar de satisfacer a los elementos de izquierda que forman parte de su gobierno de coalición.

El Jefe del Gobierno seguía contando, para lograr la aprobación de su Gobierno, con la división que ha surgido entre los diputados miembros del Partido Reunión del Pueblo Francés, de De Gaulle. Diecisiete diputados degaullistas desobedecieron las órdenes de sus dirigentes de abstenerse en la votación, y sus votos hicieron posible la aprobación de Pinay. Dos de aquellos parlamentarios renunciaron como miembros del partido que dirige el general Charles De Gaulle.

La situación interna del partido degaullista se espera que sea resuelta mañana, en un sentido u otro.

El general Charles De Gaulle anunció que celebrará una conferencia de prensa mañana por la tarde, y es probable que en ella anuncie las medidas disciplinarias contra los rebeldes.

BREVES DEL CABLE

TUNEZ, 9 (UP).— Una violenta explosión registrada en las primeras horas de la tarde de hoy destruyó un puente sobre el río Howed, a la entrada de la ciudad de Gabes, pero no hubo heridos.

KINGSTON (Carolina del Norte), 9 (UP).— Una esbelta joven, empleada en la Escuela de Aviación en esta ciudad, declaró hoy en el testimonio oral como fué seducida por el teniente William Mills, joven de 21 años, hijo de un prominente hombre de negocios cubano.

La joven, Madge McDuffy, de 22 años, dijo al juez Albert Cowler que Mills la golpeó en la habitación de éste, a la cual ella le había acompañado cuando él se quejó de sentirse enfermo durante un baile el 19 de enero. Declaró que después de entrar en la habitación, Mills cerró la puerta y la golpeó con los puños, hasta que perdió el conocimiento.

VIENA, 9 (UP).— El Ministro de Justicia de Hungría, Erik Molnar, dedicó una alabanza especial, el viernes, a su jefe comunista, el Viceprimer Ministro Matsia Rakosi, llamándolo "digno discípulo y sucesor de San Esteban, primer rey cristiano de Hungría".

La noticia la da el diario comunista "Szadád", y recuerda que Rakosi celebrará el domingo próximo 60 años.

Apreciable ventaja llevan demócratas cristianos en elecciones de Alemania

Aplastante derrota de los comunistas

STUTGART, lunes 10 (UP).— Los demócratas cristianos del Canciller Konrad Adenauer tomaron en la madrugada de hoy una gran ventaja en los escrutinios incompletos de las elecciones estatales que se consideran una prueba del sentimiento popular en lo que se refiere a la participación alemana en el ejército europeo.

La votación fué para la elección de Asamblea Constituyente de 120 diputados para el Estado de Alemania que todavía no tiene nombre oficial. Esta es la primera vez que el pueblo alemán se ha expresado en elecciones sobre la política del Gobierno.

Los socialistas también lograron un gran número de votos, indicando considerable oposición a la política rearmamentista del Gobierno.

Los resultados extraoficiales a la 1 de la madrugada de hoy lunes, son:

Demócratas Cristianos: 982.000 votos y 51 escaños.

Social Demócratas: 765.000 votos y 38 escaños.

Demócratas Libres: 491.000 votos y 25 escaños.

Partido de los Refugiados, 170 mil votos y 6 escaños.

Comunistas: 120.000 votos y ningún escaño.

STUTTGART, 9 (UP).— (Por Kenneth Brodney.— Los alemanes expresaron su opinión respecto del rearme en las elecciones celebradas hoy para elegir una Asamblea Constituyente para un nuevo estado, todavía sin nombre, situado en el extremo sudoccidental de la República Federal de Alemania.

Los observadores políticos creen que los resultados indicarán la oposición popular al rearme alemán y al Primer Ministro Konrad Adenauer que ha realizado una gran campaña en favor de la incorporación de Alemania Occidental al Ejército de Europa.

Los primeros resultados de los centros electorales instalados en hospitales y cárceles, anunciados poco después de terminar las elecciones, a las 6 P. M., hora local, fueron favorables al Partido Demócrata Cristiano del Canciller Adenauer, pero esos resultados son considerados como indicios de una tendencia general.

A juicio de los observadores, no ha tenido mucha influencia la cuestión del plan Schuman para mancomunar los recursos de carbón entre este país y otras naciones occidentales, ni la disputa sobre el territorio de El Sarre. Este nuevo estado se encuentra bastante alejado del Ruhr y El Sarre.

Pero aunque los tres millones de electores, de un total de cuatro millones cuatrocientos mil, que votaron en esos comicios lo hicieron oficialmente para elegir la Asamblea Constituyente encargada de preparar la nueva constitución, en realidad estaban votando sobre lo que se ha convertido en la principal cuestión nacional: política de Adenauer de rearmar el país y poner doce divisiones al servicio de Occidente, a cambio del casi completo restablecimiento de la soberanía alemana.

El Partido Social Demócrata que dirige Kurt Schumacher, se ha opuesto vigorosamente a los planes actuales para rearmar a Alemania y, aunque dice que este país debe participar en los planes defensivos occidentales, su campaña se basó en la evidente renuncia de muchos alemanes a organizar nuevas fuerzas armadas, que muchos temen dará por resultado otra guerra mundial.

Si el Partido Socialista obtiene una gran votación en las elecciones, se fortalecería la posición de Schumacher, que está pidiendo que el Canciller convoque a nuevas elecciones nacionales antes de la fecha oficial (agosto de 1953) para que los 48 millones de habitantes de Alemania Occidental tengan oportunidad de expresar su opinión acerca del rearme.

Como candidatos a las 120 bancas de la Asamblea Constituyente del nuevo estado —formado por las autoridades de ocupación aliadas hace siete años— se presentaron 478 personas pertenecientes a nueve partidos políticos.

La creación del nuevo estado, con siete millones de habitantes y más de 35.000 kilómetros cuadrados de extensión, se decidió en un referéndum que se celebró el 9 de diciembre del año pasado en Wuertemberg-Baden, en zona norteamericana y en Wuertemberg-Hohenzollern, en la zona francesa. Esta será la primera vez que se eliminarán las fronteras establecidas por las autoridades de ocupación.

El nuevo estado será uno de los más poderosos, desde el punto de vista económico de la República Federal y limita con Francia, Suiza y Austria.

El pueblo británico se prepara para hacer frente a programa de austeridad

LAS MAS GRANDES MANIOBRAS DE PAZ SE HARAN A MEDIADOS DE AÑO

PARIS, 9, (U. P.)— A mediados del presente año se celebrarán en la Europa Occidental las más grandes maniobras de tiempos de paz, destinadas a probar la eficiencia en combate de las tropas "de línea" del Comando Supremo aliado, actualmente a las órdenes del general Eisenhower.

Los planes para las maniobras se confeccionarán en una reunión que se iniciará el miércoles en Francfort, con la asistencia de altos jefes militares de la Organización del Tratado del Atlántico Norte, según se anunció en el Cuartel General aliado.

El anuncio se formuló casi inmediatamente después del regreso de Eisenhower de su visita a Turquía y Grecia, adonde fué a interiorizarse del potencial militar de esas dos naciones, recientemente admitidas en la Organización.

La Conferencia de Francfort durará cinco días, y asistirán a ella todos los jefes militares de las fuerzas de aire, mar y tierra de Europa, y oficiales de los cuarteles generales norteamericano, británico, francés y belga en Alemania.

Uno de los aspectos principales de las maniobras será probar la capacidad del Estado Mayor para movilizar las tropas de las diversas naciones de la Organización y lanzarlas contra hipotéticas fuerzas enemigas, atacando hacia el oeste.

LOS VALORES CHILENOS NO SUFRIERON FLUCTUACIONES

LONDRES, 9 (U. P.)— Los valores chilenos no tuvieron gran movimiento en la semana bursátil y, con la excepción de los bonos del Gobierno que bajaron 1 1/4 libra esterlina para cerrar a 44 1/4, todos los demás subieron.

Las acciones ordinarias y preferidas del Ferrocarril Antofagasta aumentaron ligeramente, terminando la semana a 16 y 64 libras esterlinas respectivamente. Las acciones al portador B. del Ferrocarril Salitrero subieron un chelín, cerrando finalmente a 22 chelines y las acciones del de Taltal no variaron, quedando en 18 chelines y 6 peniques.

Las acciones de la Compañía Tarapacá ganaron un chelín, quedando en 34 chelines y tres peniques, y las de su filial de Taratoca, aumentaron tres peniques para cerrar en tres chelines y nueve peniques.

En general, la semana bursátil, antes de la presentación del presupuesto para el año fiscal, fué una sorpresa por su firmeza y el índice del Financial Times para los principales papeles industriales cerró en 113.9, o sea, con un alza de 3.3 puntos. El nivel más bajo de este año fué de 115.5, en el mes de enero.

El cuadro de la Bolsa de Valores sugiere que el mercado está preparado para hacer frente a cualquier descenso brusco.

Las diversas secciones del mercado han hecho toda suerte de predicciones sobre el presupuesto, incluso una según la cual el Ministro de Hacienda, Richard Butler, anunciará que el Gobierno tomará medidas para volver la libra a la libre convertibilidad.

Ante tal predicción se produjo gran demanda por los títulos en dólares, especialmente bonos del Gobierno de Estados Unidos a corto plazo, cotización que casi no tiene fluctuaciones.

Todas las acciones en dólares tienen el valor que da la escasez en la Bolsa local y gozan de prima sobre el equivalente de los precios de Nueva York.

Las acciones de minas auríferas no reaccionaron a ninguna predicción del futuro de la libra esterlina.

Uno de los aspectos más interesantes de la semana fué el callado éxodo de bonos del Gobierno australiano, que no aparecieron mucho en las transacciones.

Los bonos del Gobierno británico aumentaron entre 5 y 17 chelines y 6 peniques en la semana.

Los valores industriales subieron muy poco, en general. Mientras que los valores petroleros se mostraron firmes.

Las acciones de las empresas mineras estuvieron completamente inactivas y las de plantaciones de caucho tuvieron pequeña alza.

TEMBLORES DE POCA FUERZA EN EL ETNA

CATANIA, 9, (U. P.)— Temblores de poca fuerza siguen sacudiendo la zona en torno al Monte Etna, después que los movimientos terrestres habidos durante la semana han hecho que los residentes en las zonas cercanas tengan que dormir al aire libre.

Ministro Butler dará a conocer "malas noticias"

LONDRES, 9 (U. P.)— Por W. G. Landrey).— El pueblo británico estaba preparándose esta noche para hacer frente a la intensificación del programa de austeridad con motivo del nuevo presupuesto destinado a evitar la bancarrota nacional y hacer posible el programa de rearme.

R. A. Butler, Primer Ministro de Hacienda conservador desde que terminó la guerra, dará a conocer las "malas noticias" el jueves por la tarde en la Cámara de los Comunes: tres semanas antes de lo acostumbrado, debido a la mala situación del país.

Butler ha indicado que el éxito de las medidas propuestas en el presupuesto significarán la salvación del país y el fracaso de esas determinaciones, la ruina de la nación.

Se calcula que los egresos durante el año económico que comienza el primero de abril próximo ascenderán a cuatro mil doscientos quince millones de libras esterlinas. Una tercera parte de esos gastos será para el rearme, y son calculados en mil 377 millones de libras esterlinas. Esa cifra no incluye los 85 millones de libras para el fondo de ayuda.

Los detalles de la forma en que Butler se propone obtener esos fondos, constituirán hasta el martes uno de los mayores secretos de Gran Bretaña.

Para el Primer Ministro Winston Churchill y para Butler la batalla del presupuesto será la más importante en su "guerra" contra la bancarrota. Los peritos económicos están de acuerdo en que el país se encontrará en plena bancarrota para el verano próximo si esas medidas fracasan.

En algunas esferas del propio Partido Conservador se ha criticado al Gobierno de Churchill porque, según ellas, no ha tomado hasta ahora medidas rigurosas y concretas para tratar de resolver la crisis, habiendo esperado al presupuesto, que es su última oportunidad. Otras esferas del partido de Gobierno temen que esa entidad política pierda votos si esas medidas son muy rigurosas.

Para el Partido Laborista, la mejor oportunidad de resolver la división que ha surgido en su seno es presentar un "frente unido" en la lucha contra el presupuesto. Pero los observadores también han señalado que en cierto sentido el presupuesto podría dividir aun más al laborismo, debido precisamente a los fondos asignados para el rearme.

Pero para quien tendrá la mayor importancia el presupuesto será para el británico común.

Hasta el martes no se sabrá definitivamente, pero todos lo dan por seguro, que Butler rebajará los fondos destinados a programas sociales y subsidios en alimentos que el año pasado ascendieron a 410 millones de libras esterlinas.

La hogaza —pan de tres libras y media— por ejemplo, cuesta ahora un chelín, pero el Gobierno paga casi la mitad como subsidio y, al eliminarse éste, las amas de casa tendrán que pagar un chelín y seis peniques, alrededor de 20 centavos de dólar.

En cuanto a la poca carne de que dispone, la libra vale un chelín y tres peniques. Sin el subsidio costaría 20 centavos de dólar. El tocino y el jamón cuestan tres chelines y cinco peniques, sin el subsidio costarían cuatro chelines y seis peniques. La mantequilla, que ahora se vende a dos chelines y seis peniques la libra, costaría sin el subsidio tres chelines y tres peniques.

Los laboristas se oponen vigorosamente a la rebaja de los subsidios en los alimentos, pero aquellos que son partidarios señalan que los subsidios favorecen tanto a los ricos como a los pobres y que la reducción de los mismos se compensaría mediante un aumento de las pensiones y asignaciones familiares.

En cuanto a los impuestos, se dijo que el Gobierno aumentará los de los cigarrillos, la cerveza y el vino. Los primeros ya cuestan tres chelines y siete peniques un paquete, y de esa cantidad, dos chelines y nueve peniques corresponden a impuestos.

A fines del año pasado Gran Bretaña sólo tenía 1.335 millones de dólares en la reserva de dólares y oro y ellas se agotarán en breve, a menos que se tomen medidas rigurosas.

Falleció alto jefe que actuó en la guerra del 14

GENOVA, 9 (UP).— Anoche falleció, a la edad de 93 años en su residencia de esta ciudad, el general Luca Montuori uno de los más viejos sobrevivientes de la oficialidad italiana que participó en la primera guerra mundial.

Montuori fué general de brigada y comandante de la Escuela de Guerra en 1914, y al entrar su patria a la guerra dirigió la Cuarta División en el frente de batalla.

RESTRINGEN LIBERTAD PARA VIAJAR A LOS DIPLOMATICOS SOVIETICOS

LONDRES, 9 (UP).— Los diplomáticos soviéticos han viajado sin restricción alguna por Gran Bretaña, por última vez esta noche, fin de semana, pues el Gobierno británico se preparó esta noche para tomar represalias por las medidas del Kremlin limitando la libertad de los diplomáticos occidentales para ir de un lado a otro en Rusia.

Un portavoz del Ministerio de Relaciones Exteriores dijo que se prohibirá al Embajador ruso, Georgi Zarubin, y a los 39 empleados de su Embajada, salir de la zona de 40 kilómetros de radio redonda desde el centro de Londres, y que el anuncio oficial al efecto se hará dentro de uno o dos días. Se espera que Estados Unidos, Francia y los demás países firmantes del Tratado del Atlántico Norte tomen medidas similares.

También restringirán los viajes de los ministros búlgaro y rumano y de los empleados de sus legaciones, en forma idéntica a como han hecho los gobiernos de Sofía y Bucarest con los diplomáticos del Occidente.

A los rusos sólo se les permitirá viajar por la zona indicada, con excepción de Hawkhurst, pequeña aldea situada a unos 40 kilómetros al sudeste de Londres, donde los rusos tienen un club campestre para la Embajada. Al ministro búlgaro se le permitirá viajar sin restricciones, pero todos los demás funcionarios y empleados de su legación tendrán que obtener permiso para salir de Londres.

Aún no se ha decidido en detalle las limitaciones que se les pondrán a los rumanos. A los funcionarios diplomáticos húngaros se les ha prohibido desde el año pasado, viajar hasta una distancia mayor de 19 kilómetros de Londres.

ESFUERZOS PARA EVITAR RUPTURA DEL PARTIDO LABORISTA INGLES

LONDRES, 9 (U. P.)— (Por ROBERT JACKSON).— La crisis del Partido Laborista parecía haberse agravado, al fracasar todos los esfuerzos hechos hasta ahora para llegar a una fórmula de avenencia que impidiera la completa división del laborismo británico.

Esferas políticas creen muy posible que surja una nueva organización política de los laboristas de izquierda presidida por Aneurin Bevan, a menos que a último momento se llegue a una solución.

Esferas del ala izquierda laborista declararon que la mayoría de los 57 diputados que se opusieron a la dirección del ex Primer Ministro Clement Attlee en el reciente debate en la Cámara de los Comunes sobre el programa de rearme, están dispuestos a abandonar el partido antes que firmar los documentos, comprometiéndose a seguir siempre a la mayoría del partido.

La disputa surgió como consecuencia del programa de rearme. Bevan y sus partidarios dicen que el costo de ese programa es demasiado elevado y que se están sacrificando los servicios sociales para costearlo. El ala izquierda laborista agrega que Gran Bretaña se ha unido demasiado a Estados Unidos.

Se tiene entendido que el máximo dirigente del partido, Clement Attlee, es partidario de tomar medidas rigurosas contra los diputados "rebeldes", no a causa de su actitud en cuanto al programa de rearme, sino porque desafiaron abiertamente la gestión del partido, poniendo en entrecho la disciplina del mismo.

Una comisión extraordinaria se reunirá mañana antes de la sesión que celebrarán el martes todos los diputados laboristas. Esa comisión decidirá si se presenta o no el siguiente ultimátum a los laboristas rebeldes: firmar un documento comprometiéndose a seguir a la mayoría del partido o retirarse del mismo.

Esferas del ala izquierda predijeron que por lo menos 32 y quizá más de 40 de los 57 diputados rebeldes, incluyendo al propio Bevan, se negarán categóricamente a firmar tal promesa.

Esto no dejaría a los rebeldes más alternativas que la de formar un grupo parlamentario independiente bajo la dirección de Bevan, ex minero del carbón y ex miembro del Gabinete.

Pero ni Bevan y sus partidarios, ni los laboristas "centristas" y "moderados" desean que ocurra tal división, que favorecería notablemente al Primer Ministro Winston Churchill y su Gabinete conservador. Observadores políticos están de acuerdo en que si se divide el Partido Laborista, los conservadores gobernarán Gran Bretaña durante muchos años.

Ese es el motivo por el cual virtualmente todos los laboristas están buscando una fórmula de avenencia.

Esferas políticas creen probable que la unidad del partido se mantenga aparentemente para un ataque único contra el nuevo proyecto de presupuesto que presentará el Gobierno el martes. Pero, aunque el ataque contra el presupuesto podría mantener unido en apariencias al partido, la lucha por su control y programa futuro continuaría. Aun cuando Attlee continúe como dirigente máximo del partido, ya ha tenido que hacer ciertas concesiones.

EN PELIGRO NAVE QUE CHOCO CON UNA MINA

FLUSHING, 9 (UP).— Un vapor de carga finlandés que ruego chocó con una mina hoy a la altura de este puerto, se informó que se estaba hundiendo rápidamente.

El remolcador holandés "Zwarte Zee" y un bote salvavidas partieron del puerto de Flushing, en una tentativa para ayudar al buque en peligro que se comunicó se halla a 8 millas al sudoeste de aquí.

En los mensajes de radio captados aquí, el fletero da su nombre como "Toeita", pero ese nombre no aparece en el registro de Lloyd's.

Por el momento no se dispone de mayor información.

DEFUNCION

PARTIDO RADICAL

Tengo el sentimiento de comunicar el fallecimiento de nuestro correligionario don

GIL QUADRI ESPINA

Invito a los componentes de esta Asamblea a los funerales que se efectuarán hoy, partiendo de la casa habitación calle Cuevas N.o a las 4 P.M. al Cementerio General.

Rodolfo Berg Flote, presidente.

IN MEMORIAM

El viernes 14 del presente primer aniversario del fallecimiento de nuestro querido hijo, padre y hermano señor

GUILLERMO CAMPOS HERRERA
(Q.E.P.D.)

Se oficiará una misa por el eterno descanso de su alma en la Capilla del Cementerio General a las 9 A.M.

La familia.

IN MEMORIAM

Al cumplirse el 4.o aniversario del fallecimiento de nuestro querido padre y deudo señor

IGNACIO MANRIQUEZ GUTIERREZ

se oficiará una misa de aniversario mañana, a las 8 horas en la Parroquia de Santa Rosa, en calle Avenida Ecuador.

Su hijo Ignacio Manríquez C. y Prósperina Cortés A.

DEFUNCION

Ha dejado de existir nuestra querida madre, suegra y abuelita, señora

HORTENSIA VILLARROEL VDA. DE GAJARDO

Sus restos serán sepultados privadamente en el Cementerio General, después de una misa que se oficiará en la Iglesia de San Francisco hoy lunes a las 10.30 horas.

La familia.

DEFUNCION

Ha dejado de existir nuestro querido hijo, hermano, cuñado y tío, don

GIL QUADRI ESPINA

Sus restos serán sepultados hoy lunes 10 en el Cementerio General. El cortejo partirá a las 16.30 horas, desde su casa habitación, calle Cuevas N.o 1433.

La familia.

SUR

¡ARTICULOS PARA COLEGIALES!

Artículo 713.— LAPICES colores Goldfaber, de lujo. 24 lápices .. .. $ 265.—

Artículo 714. — LAPICES A. W. Raber Castell. Caja 12 lápices color, cortos .. $ 95.—

Artículo 701.— ESTUCHE CUERO para colegial, compuesto de 6 lápices color, goma, sacapuntas, compás, lapicero con pluma y 4 lápices negros, ... $ 150.—

Artículo 715.— El mismo artículo 713, compuesto de caja 12 lápices color largos .. .. .. $ 135.—

Artículo 702.— ESTUCHE GAMUZA, con cierre cremallera, en varios colores, con 6 lápices color, 3 lápices negros, un lápiz azul grueso, lapicera con pluma, goma borrar y sacapuntas .. .. $ 250.—

Artículo 718.— LAPICES Tupi. Caja la de 6 lápices .. .. $ 14.60

Artículo 703.— PORTADOCUMENTOS DE CUERO grabado, para escolar, con departamento. Tamaño, 23 centímetros .. .. $ 88.—

Artículo 704.—El mismo artículo 703, en tamaño 27 centímetros . $ 95.—

Artículo 716. — LAPICES Juventude. Caja de 12 lápices .. $ 22.80

Artículo 717.— El mismo artículo 716 en caja de 6 lápices .. $ 18.—

Artículo 705.— PORTADOCUMENTOS DE SUELA, charol, con chapa, para escolares, con tres departamentos. Tamaño, 38 centímetros .. .. $ 255.—

Artículo 706.— El mismo artículo 705, sin chapa, en tamaño 27 centímetros .. .. $ 128.—

Artículo 707 — El mismo artículo 706, en tamaño 23 centímetros, $ 110.—

Artículo 712.— PISTOLA Nylon americana compuesta de 3 lápices negros, 5 de color, lapicera con pluma, goma borrar y cartuchera ... $ 180.—

Artículo 719. — CORTAPLUMAS Llavero, especial para colegial .. $ 75.—

Artículo 101. — ESTUCHE geometría compuesto de juego compás niquelado para tinta y lápiz, tiralíneas y tubo minas ... $ 125.—

Artículo 104. — ESTUCHE geometría completo, de 6 piezas niquela- das .. .. .. $ 180.—

Artículo 708 — PORTADOCUMENTOS de cuero liso, terminación de primera, con fuelle y una división, con chapa. Tamaño, 32 centímetros .. .. $ 280.—

Artículo 709.— El mismo artículo 708, en tamaño 30 centímetros, $ 255.—

Artículo 710 — El mismo artículo 708, en tamaño 27 centímetros, $ 220.—

Artículo 711. — ESTUCHE práctico para colegial, con tapa-regla, sacapuntas, conteniendo 4 lápices color, uno negro y lapicera con pluma ... . $ 138.—

Reembolsos a provincias

Artículo 107.—ESTUCHE GEOMETRIA completo, de 7 piezas niquela- das .. .. $ 315.—

Gran surtido en acuarelas inglesas y americanas

AMELUZ
LA CASA DE LAS MUÑECAS
PASAJE IMPERIO - LOCAL, 247

Y MUCHOS ARTICULOS MAS PARA COLEGIALES

FIERRO EN PLANCHA Y PERFILES
Zunchos STANLEY para cajones
Tubos sin costura para calderos
Aluminio en lingotes y planchas
Remaches de aluminio
Antimonio en lingotes
Cobre fosfórico
Cobre manganeso
Estaño virgen genuino HUEMUL
Plomo blando en lingotes
Metal blanco especial para motores
Ferrosilicio
Fundentes para Aluminio, Bronce y Fierro
Fundente para soldadura de aluminio
Cemento Blanco DYCKERHOFF
Manguera de presión para aire

ENTREGA INMEDIATA

MAURICIO HOCHSCHILD & CIA. LTDA.
SECCION METALES
Agustinas 1360 – 4.o piso – Fono 82816

FUNERALES
LA CENTRAL
SAN ANTONIO N.o 449
TELEFONO 32595
SAN DIEGO N.o 2301
TELEFONO 54079
Servicios eficientes y económicos
CONSULTENOS CUANDO LOS NECESITE

Forlivesi
COMPAÑIA 1037
SAN ANTONIO 453
EFICIENCIA Y ECONOMIA

Empresa de Pompas Fúnebres
BENEFICENCIA PUBLICA
GERENCIAS Y OFICINAS:
San Antonio 456 — Teléfono 32349.
TALLERES Y COCHERAS:
Profesor Zañartu 803 — Teléfono 88994
OFICINA PRINCIPAL DE VENTAS:
San Antonio 456 — Teléfono 32361
SUCURSALES:
QUINTA NORMAL: Mapocho 4198. Teléfono 91707
PROF. ZAÑARTU 803. Teléfono 88995
AVDA. PORTUGAL 931 Teléfono 35123.
AV. IRARRAZAVAL 1790 Teléfono 494086
VALPARAISO: Edwards 640.
AV. 10 DE JULIO 938. COMPAÑIA 3052 Teléfono 96472.
AVDA. INDEPENDENCIA 1084.
Y, además, en todas las ciudades y hospitales del país

SORPRESIVAMENTE PARALIZARON LABORES OBREROS FERROVIARIOS

WASHINGTON, 9. (U. P). — Obreros ferroviarios paralizaron sus labores, por sorpresa, en varias importantes estaciones terminales. Esferas autorizadas manifestaron que el Gobierno pedirá rápidamente mandamiento judicial para terminar con el paro.

Funcionarios de la Oficina de Mediación Federal declararon que los miembros de los sindicatos independientes de conductores, maquinistas y fogoneros abandonaron su trabajo en las terminales de Chicago y San Luis, las principales del país, y en las del ferrocarril Nueva York Central, en la zona que queda al oeste de Búffalo.

Se indicó que la Secretaría de Ejército que está dirigiendo los ferrocarriles desde el 27 de agosto de 1950, de acuerdo con una disposición presidencial, para evitar la huelga nacional pedirá un mandamiento judicial contra el paro, aduciendo que éste perjudica el bienestar y la seguridad nacionales.

Los obreros ferroviarios decidieron recurrir al paro como una protesta por el hecho de que todavía no se haya logrado una solución a la disputa que mantienen con las empresas, desde hace dos años. Recientemente, los sindicatos rechazaron calificándola de "inadecuada" una recomendación de la Junta Investigadora Presidencial en el sentido de que los salarios serían aumentados en 38 centavos por hora para los obreros de los patios y 23 y medio centavos por hora para los demás empleados ferroviarios.

Debido al hecho de que el tránsito ferroviario es menor los días domingos que los de semana, hasta ahora no se ha podido apreciar exactamente los efectos del paro, que comenzó hoy. Funcionarios federales dijeron que esos efectos se harían sentir mañana si los obreros continúan negándose a trabajar.

LUZ ELECTRICA PRODUCIRAN CON ENERGIA ATOMICA

WASHINGTON, 9. (U. P.) — El presidente de la Comisión de Energía Atómica, Gordon Dean, dijo que es posible que la energía atómica se utilice para generar electricidad, "dentro de 5 a 10 años".

Pero subrayó en una carta al representante Henry M. Jackson, que la electricidad producida por la fuerza atómica, al menos inicialmente, será limitada en cantidad, debido al alto costo, comparado con otras fuentes generadoras convencionales.

Después de admitir que se trataba de sólo una "conjetura", Dean agregó que hasta de aquí a 25 años la energía atómica "es lo más probable" que no reemplace a las estaciones generadoras de electricidad actuales, debido al bajo costo de producción, pero dijo que serían utilizadas principalmente en "zonas donde el costo del combustible es elevado o existen serios problemas por la situación".

GENERAL GROW, PUESTO EN LA PICOTA POR LOS SOVIETICOS.— WASHINGTON. — Agentes comunistas fotografiaron las notas secretas de un "diario" escrito por el mayor general Robert W. Grow, agregado militar norteamericano a la Embajada de su país en Moscú, desde julio de 1950 hasta el 20 de enero de 1952. Extractos de ese "diario" han sido publicados en Europa, como un esfuerzo para demostrar que "los Estados Unidos se están preparando para desatar una tercera guerra mundial". El general Grow fué llamado a Washington cuando el incidente fué conocido. El servicio secreto de contraespionaje norteamericano está investigando la forma en que fué fotografiado el "diario" del general Grow.— (Foto United Press).

ABASTECIMIENTOS MILITARES A LAS NACIONES ALIADAS

WASHINGTON, 9.— (UP).— El mayor general George Olmstead informó que Estados Unidos ha enviado más de dos millones 500 mil toneladas de abastecimientos militares a sus aliados durante los dos primeros años del programa de ayuda mútua.

Olmstead, Director de la Oficina de Ayuda Militar, declaró que se ha hecho un "gran progreso" desde que se hizo el primer embarque hace dos años, consistente en cazas Hellcat y bombarderos ligeros para Francia.

Entre otras cosas, Estados Unidos ha enviado a sus aliados más de 7.000 tanques y otros vehículos de combate, 30.000 vehículos de transporte, 11.000 piezas de artillería, 1.400 aviones, 300 buques, casi 800 mil fusiles y ametralladoras y casi 300 millones de balas.

Olmstead dió a conocer esas cifras en un programa por la radio Nacional Broadcasting Company mientras las comisiones de relaciones exteriores de la Cámara y del Senado se preparaban para iniciar las audiencias sobre el programa de ayuda por un total de 7.900 millones de dólares propuesto por Truman.

Hasta ahora las esferas parlamentarias parecen dispuestas a aprobar sin mucho debate los fondos asignados para la ayuda militar; pero todo parece indicar que tratarán de hacer grandes rebajas en los 2.300 millones de dólares pedidos para la ayuda económica.

GENERAL VANDENBERG VISITO A H. TRUMAN

CAYO HUESO, 9. — (UP). — El Presidente Truman conferenció durante dos horas en la "Casa Blanca de Invierno" con el general Hoyt Vandenberg, jefe del Estado Mayor de las Fuerzas Aéreas Norteamericanas..

Vandenberg llegó a la base aeronaval de Boca Chica, a la 1.30 A. M. y se dirigió inmediatamente a la casa donde se aloja el Presidente que está pasando unas breves vacaciones aquí.

El Presidente Truman y el general Vandenberg conferenciaron durante dos horas y al terminar, el jefe de las Fuerzas Aéreas partió inmediatamente de regreso a Washington.

El secretario de prensa de la Casa Blanca, Joseph Short declaró que "había varios asuntos que el Presidente deseaba tratar con el general".

Los periodistas recordaron que en noviembre pasado el general John Hull vino a Cayo Hueso a tratar con el Presidente sobre la situación de Corea, enviado por el jefe del Estado Mayor. Al preguntar a Short si la visita de Vandenberg era similar a la realizada por Hull, el secretario de prensa contestó que "no lo creó".

Short agregó que el Presidente se mantenía al tanto de la huelga ferroviaria y había conferenciado telefónicamente con Washington.

CONFECCIONES RUSAS EXHIBEN EN QUINTA AVENIDA, NUEVA YORK

NUEVA YORK, 9.— (UP).— Una de las novedades más interesantes del momento en esta ciudad no la ha constituído ningún espectáculo teatral o cinematográfico, sino un escaparate de las grandes tiendas Bonwit Teller, situadas en la Quinta Avenida, en el que se exhiben ropas de mujer confeccionadas en Rusia y traídas a Estados Unidos para compararlas con las prendas similares confeccionadas por los norteamericanos.

La exposición ha despertado tanto interés popular que las grandes tiendas de todo el país desean también tener oportunidad de exhibir vestidos soviéticos.

Junto con las ropas traídas de Rusia, se exhiben prendas similares hechas aquí para que el público pueda establecer comparación. Una joven miraba los vestidos soviéticos de falda corta, hechos en tela de color verde; el conjunto carece realmente de elegancia y los precios fluctúan en cerca de 511 rublos o sea, 128.20 dólares. El precio de un vestido norteamericano similar en calidad al confeccionado por los rusos, tiene un valor de alrededor de 43 dólares. La joven que miraba las confecciones rusas y norteamericanas, dijo:

"Si viviera en Rusia, aprendería a coser".

Rechazan invitación a conferencia rusa

WASHINGTON, 9.— (UP).— La Federación Norteamericana del Trabajo rechazó la invitación a la llamada "Conferencia Económica Internacional", que se celebrará en Moscú el próximo mes, diciendo que obedece a "otra maniobra comunista para sembrar la confusión y la división en el mundo libre".

La Federación dió a la publicidad una carta de su presidente William Green dirigida a Robert Chambelron, secretario general de la comisión organizadora de la Conferencia en la que expone que "las seis principales razones por las cuales todos los sindicatos y organismos comerciales libres deben boicotear la Conferencia". "Green dice en esa carta que "los stalinistas están frustrando fanáticamente todas las gestiones honradas por la gran reconstrucción y estabilización del mundo", en los momentos mismos en que se está organizando la mencionada conferencia. Green también afirma que la Federación que preside está convencida de que el Kremlin enviará a los mercados mundiales "artículos y abastos producidos por los obreros que están en campamentos de prisioneros situados en la órbita soviética "y que el apoyo del mundo libre a la Conferencia sería "moralmente" una "responsabilidad politicamente suicida".

ENCONTRADOS VARIOS MUERTOS DEL DAKOTA

WENGERNALP, 9.— (UP).— "Varios cadáveres" fueron encontrados hoy en medio de los escombros del avión Dakota norteamericano que se estrelló en el glaciar de Guggi, en los Alpes suizos, el viernes pasado.

Una columna de rescate integrada por 21 guías montañeses, envió un mensaje por radio a su estación central, diciendo que el primer cadáver de las supuestas ocho víctimas fué encontrado cerca de la cola del Dakota, bajo más o menos 60 centímetros de nieve.

Media hora después los exploradores informaron haber encontrado "varios cadáveres más". Solicitaron entonces el envío de más toboganes.

Los cadáveres fueron encontrados con la ayuda de un perro especialmente entrenado, después que fracasaron las búsquedas de ayer.

El trabajo del grupo de rescate se hizo crecientemente más difícil, debido al empeoramiento del tiempo y el peligro de los aludes.

LUCIANO COMPLICADO EN TRAFICO DE NARCOTICOS

WASHINGTON, 9.— (UP).— El vicedirector de la Oficina de Estupefacientes, George Cunningham, declaró que ha quedado "decididamente" establecido que Charles "Lucky" Luciano, otrora traficante de blancas en Nueva York, estaba complicado en la banda internacional de contrabandistas de narcóticos detenida en San Francisco.

Luciano fué condenado a prisión en 1938 por trata de blancas en Nueva York, y en 1946 el Gobernador Thomas Dewey le conmutó la sentencia y le hizo deportar a Italia.

Desde entonces dicho delincuente ha estado viviendo suntuosamente en Italia, sin aparente fuente de ingresos. En una ocasión Luciano fué a Cuba, donde las autoridades también lo deportaron.

La Comisión del Senado que investigó la delincuencia en Estados Unidos, dijo que Luciano desempeña un papel importante en el contrabando internacional de estupefacientes.

En San Francisco se inició el proceso en contra de 23 miembros de la banda de contrabandistas de drogas.

PISTOLERO DIO MUERTE A TIROS A UN VENDEDOR

NUEVA YORK, 9. (U. P).— Un pistolero desconocido dió muerte anoche a tiros a un vendedor de pantalones de Brooklyn, cuyo informe a la policía hace tres semanas, condujo al arresto de Willie Sutton, apodado "El Actor", el ladrón de bancos más buscado de Estados Unidos.

Anold Schuster recibió cuatro balas mientras caminaba por una calle de Brooklyn a corta distancia de su hogar.

El joven, a quien se reconoció como responsable del arresto, el 18 de febrero, del famoso violador de cárceles, recibió una bala en cada ojo y dos balas en la parte media del cuerpo.

La policía dijo que se cree que los asesinos huyeron en un automóvil. Los cuatro tiros del arma del asesino hicieron que los vecinos abandonaran sus hogares en todo un tranquilo barrio residencial, mientras el cadáver de Schuster yacía de espalda en la acera.

El doctor Salomón Fialka, quien vive cerca de la casa de Schuster, escuchó los tiros y sólo pudo certificar la muerte del joven.

Fialka dijo que vió un automóvil que dió vuelta rápidamente la esquina de la calle 45, donde ocurrió el tiroteo.

ASALTADA ESTACION POLICIAL COMUNISTA EN CHECOESLOVAQUIA

WASHINGTON, 9.— (UP).— Los temerarios miembros del movimiento clandestino de Checoeslovaquia "Legión de Libertad", asaltaron recientemente una estación secreta de la policía comunista, para libertar a dos compañeros detenidos en Splahka Novaves, Eslovaquia oriental, al ser sorprendidos prácticamente en sabotaje.

El doctor Stefan Krajkovic, presidente del Comité Nacional de Liberación de Eslovaquia, que recibió la noticia por vía secreta, dijo que el asalto, bien planeado, cogió a los comunistas por sorpresa y libertó a los legionarios y que "todos los miembros de la policía secreta fueron subsiguientemente detenidos por sus jefes comunistas, por su comportamiento carente de heroísmo y llevados a la capital de Eslovaquia oriental, Kosice.

ARGENTINA SUSCRIBIRA CONVENIO CON ITALIA

BUENOS AIRES, 9. (U. P.)— Con la documentación enviada por la misión argentina en Italia, el Consejo Económico Nacional iniciará mañana el estudio de los antecedentes para la firma del nuevo contenido comercial entre ambos países, en reemplazo del firmado en 1947. Se informa que el nuevo acuerdo sería semejante al anterior. Italia suministrará maquinarias e instrumentos agrícolas, a cambio de alimentos y materiales.

EMBAJADOR URREJOLA REGRESO A LIMA, AYER

LIMA, 9. (U. P.)— Anoche, por vía aérea, regresó, procedente de Santiago, el Embajador de Chile en Lima, José Francisco Urrejola, después de dos semanas de permanencia en su país. En declaraciones a la prensa, dijo: "He podido comprobar en mi país que existe verdadero entusiasmo en recibir al nuevo Embajador del Perú, designado ante mi Gobierno, doctor Alberto Ulloa, a cuyos homenajes de despedida he venido a sumarme".

TRUMAN DISFRUTA DEL PRIMER DIA DE PLAYA

CAYO HUESO (FLORIDA), 9 (U.P).— El Presidente Truman disfrutó de su primer día de playa desde que llegara a esta ciudad el viernes pasado, para unas vacaciones. Después de asistir a los servicios religiosos protestantes en la capilla de la base naval, Truman fué a la playa para aprovechar el primer día de sol desde su llegada.

ELLA PARTIO A LA GUERRA; EL ESPOSO SE QUEDO EN CASA

CALGARI, Canadá, 9 (U.P).— Siempre ha sido el hombre el que marcha a la guerra y la mujer se queda en el hogar, pero anoche ocurrió lo contrario: la esposa partió a la guerra y el marido se quedó en casa: El soldado Keith Deller de la Fuerza Aérea canadiense se despidió de su esposa Jane que partió para Corea.

Jane Deller es sargento del Cuerpo Auxiliar Femenino del Ejército de Canadá y su esposo tuvo que quedarse aquí porque es miembro de la unidad local de construcciones y mantenimiento de la Fuerza Aérea: Ambos se casaron hace dos años cuando Jane sólo era soldado y se hallaban en Estados Unidos, donde Keith seguía un curso militar de seis meses en ese lapso solamente han estado juntos 24 días.

Cuando el sargento Jane Deller partió anoche, se le había terminado una licencia de 7 días que le dió la autoridad militar antes de transferirla a Corea.

MINISTRO ALEMAN MURIO DE UN ATAQUE CARDIACO

STUTTGART (ALEMANIA), 9 (U.P).— El Ministro de Reconstrucción de Alemania occidental Ebernhard Wilbermut, falleció de un ataque cardíaco en un hospital local, después de participar en la intensa campaña electoral.

Wilbermut, pertenecía al partido demócrata libre que forma parte del Gobierno de coalición del Canciller Konrad Adenauer.

Estreñimiento

Lactolaxine Fydau

2 píldoras al acostarse

Establecimientos Chilenos Colliere Ltda.

Ruse: Sales Biliares. Agar Agar. R.46 Fenolftaleína

$ 680.-

Siempre es plata...

$ 680.- Pueden durar un momento y volar de sus manos...! en cambio, pueden convertirse en algo perdurable y sólido, como la tierra...

Apresúrese en comprar → **En plena Calle SAN PABLO**

- Agua potable
- Luz eléctrica
- Calles pavimentadas con concreto
- Magnífica Locomoción

PUBLICIDAD LUCHO ABON

Los micros 50 y 52 lo llevan a la

Ciudad Jardín **LO PRADO**

Atención permanente incluso domingos y festivos, en el terreno

VENTAS SIN COMISION

SAN PABLO 6451 - HUERFANOS 713 entrepiso

LA TIERRA ES SEGURIDAD HOY, TRANQUILIDAD MAÑANA

HAY VACANTES

DE KINDERGARTEN, PREPARATORIA, Y HUMANIDADES EN LOS PLANTELES

"United States Academy"

ÑUÑOA: IRRARRAZAVAL 2325, Y PROVIDENCIA: MANUEL MONTT 996

Propósito del establecimiento: Que al término de sus estudios los alumnos estén capacitados para expresarse en inglés como en castellano.

Las clases de Preparatoria son orientadas y controladas por profesores de Humanidades.

El "Alfeñique" de 44 kilos

Que se Convirtió en "El Hombre Más Perfectamente Desarrollado del Mundo"

"Le PROBARÉ en 7 Días que USTED también puede ser este HOMBRE NUEVO!"
CHARLES ATLAS

CUANDO yo digo que puedo convertirle en un hombre de gran fuerza y energía, yo sé lo que me digo. Yo he visto cómo mi nuevo sistema de Tensión Dinámica ha transformado en Campeones Atlas a cientos de hombres más débiles y raquíticos que Ud.

Yo mismo, por ejemplo, pesaba 44 kilos y daba pena. Entonces descubrí Tensión Dinámica. Me proporcionó un cuerpo que ganó dos veces el título de "El Hombre Más Perfectamente Desarrollado del Mundo". ¡Operará en Ud. el mismo cambio! Estoy tan seguro de ello, que le hago esta sorprendente oferta: a mi propio riesgo, le PROBARÉ en sólo 7 días que yo puedo convertirlo en un NUEVO HOMBRE. Empezaré a entrenarle sujeto a su aprobación. Si no nota en Ud. un cambio verdadero dentro de una semana, no me debe nada.

Sin "sis" o "puede ser". Sólo dígame en qué parte del cuerpo quiere Ud. músculos de acero; ¿Es Ud. grueso y blando? ¿Delgado y flojo? ¿Se fatiga Ud. pronto y no tiene energías? ¿Se queda Ud. rezagado y permite que otros se lleven las muchachas más bonitas, los mejores empleos, etc.? ¡Sólo deme 7 días! Y le PROBARÉ que puedo hacer de Ud. un VERDADERO HOMBRE, saludable, lleno de confianza en sí y en su fuerza.

Tensión Dinámica es un sistema completamente NATURAL. No requiere aparatos mecánicos que puedan lesionar su corazón u otros órganos vitales. No necesita píldoras, alimentación especial u otros artefactos artificiales. Sólo unos minutos al día de sus ratos de ocio son suficientes para dar sorprendentes resultados; ¡es, en realidad, una diversión! El trabajo lo realiza la Tensión Dinámica.

NOTA: Ningún otro Instructor de Cultura Física del Mundo se ha ATREVIDO hacer Oferta como ésta!

GRATIS—Prospecto Ilustrado

Ponga en seguida el cupón en el correo para completos detalles, y yo le enviaré mi Prospecto Ilustrado. Dice todo acerca de mi "Tensión Dinámica". Contiene fotografías verdaderas de hombres que convertí en Campeones Atlas. Suple los hechos que usted necesita saber acerca de su condición física. ¡Es un Prospecto que vale! Y es GRATIS. Envíe hoy por su copia. Charles Atlas, 115 E. 23 St., Nueva York, N. Y. E. U. A.

CHARLES ATLAS
115 East 23rd St., Nueva York, N. Y., E. U. A.
Dept. J-3Q

Quiero la prueba de que su sistema Tensión Dinámica hará de mí un hombre nuevo —me dará un cuerpo saludable y robusto y desarrollará grandes músculos. Envíeme gratis su Prospecto Ilustrado.

Nombre .... Edad ......
Dirección ....
Ciudad .... Provincia o Estado y País ......

Casa "ATLAS"

CATEDRAL 1063, LOCAL 509, Pasaje Catedral

GRAN LIQUIDACION DE LIBROS TECNICOS DE LA PRESTIGIOSA EDITORIAL HOBBY DE BUENOS AIRES. REBAJA EFECTIVA HASTA 50%.

RADIO. ELECTRICIDAD. Mecánica. Carpintería. Dibujo. Química, etc. Lecciones elementales de Electricidad. Luis D. Pulido ... $ 28.—
FABRICACION DE JABONES. Horacio Rivera ... 28.—
FOTOGRAFIA. J. A. Del Giorgio Jardel ... 28.—
CURTIDO DE CUEROS. Fco. José Vallejo ... 28.—
SOLDADURAS. Horacio Rivera $ 28.—
FABRICACION de productos Químicos. H. Rivera. 2 tomos 56.—
PREPARACION de Productos Químicos Orgánicos. H. Rivera ... 28.—
TRATAMIENTOS DE FIBRAS Textiles. Enrique Heredia. 2 tomos ... 56.—

COMO INICIAR UN HOBBY

Acuarios. Aeromodelismo. Astronomía. Carpintería. Cerámica. Encuadernación. Filatelia. Fotografía. Modelismo Naval. Periodismo Escolar. Química. Radio. Teatro de Títeres.
Gran formato. Empastado ... $ 105.—
Rústica ... 84.—

ARTE Y CIENCIA de la Historieta. S. W. Tencer. (Gane fama y fortuna con un lápiz) $ 56.—
CURSO DE ELECTROTECNICA. (Teórico-Práctico). Grau Dieckmann ... 70.—
DIBUJO TEXTIL. Teoría y Ejecución de Tejidos. R. Murcio 56.—
TELEVISION ELECTRONICA. E. Martínez Pardo ... 84.—
FABRICACION DE JUGUETES de madera. Aldo Musarra ... 70.—
DIBUJO MECANICO. Marcos Evelson. 2 tomos ... $ 140.—
PARA APRENDER a construir una casa. Luis A. Romero .. 56.—
CARTONAJE (juguetes de papel, cartulina, cartón y papel maché). Aldo Musarra ... 84.—
LECCIONES DE MATEMATICAS. Aritmética. Algebra. Geometría y Trigonometría. Domingo Porta Caretto. 4 tomos ... 168.—

48 LECCIONES DE RADIO

Por el Prof. JOSE SUSMANSCKY.
Un moderno sistema de enseñanza para los que deseen aprender radio desde lo más elemental. 4 tomos en ... $ 280.—

EL HOBBY DE LA RADIO.— De la galena al superheterodino. Darío Calen ... $ 105.—
RADIO CURSO ACELERADO. S. L. Marshall. P. Greo .. 105.—
ELEMENTOS DE RADIO REPARACION. Marcus y Levy. Editorial Hassa ... 252.—
JUGUETES DE PAÑO. Aldo Musarra ... 70.—
CURSO DE CARPINTERIA. D. J. Kozar ... 70.—
FABRICACION de artículos de cotillón, chascos y fiestas infantiles. Aldo Musarra ... 70.—
EL TORNERO MECANICO MODERNO. M. Elvelson ... 70.—
LA PRESTIDIGITACION AL ALCANCE DE TODOS. A. Musarra ... $ 84.—
TEJIDOS Y TELARES CASEROS. J. O. P. Ochterberg .. 70.—
CURSO DE ELECTRICIDAD MEDICA. E. Martínez Pardo 56.—
MOTORES DE AVIACION. Arnold Lucius. 3 tomos ... 126.—
PARA APRENDER INGLES. A. Cecil Stanley ... 105.—
LECCIONES DE QUIMICA INDUSTRIAL. A. Chiesa ... 126.—
ELEMENTOS DE ESTATICA GRAFICA. R. Borruat ... 70.—
MANUAL DE ESCULTURA PARA PRINCIPIANTES. Jordan Ruzzier ... 56.—

Motores a Explosión - 48 lecciones

Qué es, cómo y por qué funciona un motor. L. A. Dupin. 2 tomos ... $ 84.—

PERSPECTIVAS Y SOMBRAS. P. Hunther Rhodes ... $ 70.—
CONSTRUCCION DE CASAS RURALES Y WEECK END. B. S. Mason y F. H. Kock .. 112.—
CURSO DE GRANJA E INDUSTRIALIZACION DE SUS PRODUCTOS. Antonio Silva Lezama. 4 tomos ... 140.—
FORMULAS Y RECETAS INDUSTRIALES. A. Chiesa ... 56.—
ENCUADERNACION. A. Musarra ... $ 70.—
TECNICA DEL AUTOMOVIL. 3 tomos ... 154.—
TECNOLOGIA MECANICA. Jerónimo Crosetti. Metalurgia. Elaboración de metales en frío y caliente. Soldadura de metales ... 56.—

CASA ATLAS CATEDRAL 1063 — LOCAL 509 —

RAPIDO SERVICIO DE REEMBOLSOS A PROVINCIAS

LIBROS PIDE CENTRO G. MISTRAL DE VICUÑA

VICUÑA, 9.— Con asistencia de la casi totalidad de sus miembros, celebró una interesante reunión el Centro Cultural "Gabriela Mistral", de esta ciudad, a fin de oír la cuenta de los delegados que fueron a la capital, con el objeto de obtener libros destinados a enriquecer la biblioteca del Centro.

El tesorero informó de las diligencias realizadas ante el Director General de Bibliotecas, señor Iglesias, para obtener que se remese una mayor cantidad de obras, en especial, libros de literatura infantil.

El presidente, a su vez, dió cuenta de su entrevista con el señor Juan Antonio Iribarren, quien está muy preocupado de obtener los fondos necesarios para hermosear la casa donde nació Gabriela Mistral e iniciar cuanto antes la construcción del Hogar Infantil, que llevará el nombre de la ilustre hija de esta tierra.— (RETAMALES, corresponsal).

VISITO LA ASAMBLEA DE YUNGAY D. HERNAN LEIGH

YUNGAY, 9. — El activo dirigente del Consejo Ejecutivo Nacional del Partido Radical, señor Hernán Leigh, llegó a esta localidad, acompañado de dirigentes radicales de Chillán, los cuales dieron una charla en la Asamblea ante una numerosa concurrencia de miembros y simpatizantes de esta colectividad política.

El señor Leigh expuso la situación política actual del país y la del Partido Radical frente a la campaña presidencial, haciendo una breve reseña de las enormes dificultades que se habían presentado en la lucha interna y destacando que gracias al ejemplo de civismo y de disciplina democrática, siempre demostrado por los radicales se llegó al convencimiento que el candidato elgido D. Pedro E. Alfonso, representaba el verdadero sentir de la colectividad radical y de los ciudadanos que desean un mayor bienestar.

Grandes aplausos corroboraron el sentir de los radicales de Yungay frente al pensamiento de los dirigentes máximos del Partido.

En seguida, don Hernán Leigh y su comitiva se dirigieron a la vecina localidad de Huépil.

VIDA SOCIAL.— Se dirigió a su nueva residencia en Iquique, el Teniente de Carabineros señor Jorge Giles W., acompañado de su esposa.— URRUTIA, corresponsal.

REEDICION DE LA
Duodécima edición 1951-52
por haberse agotado a sólo seis meses de haber aparecido el
LIBRO VERDE de los
TELEFONOS
Y CALLES DE
SantiagoValparaíso-V. del Mar
Tomo de 600 páginas
Que ratifican la creciente e indispensable utilidad de esta obra, que ha llegado a ocupar un lugar preponderante en todas las actividades de la República
SU PRECIO ES AHORA
$ 250.—
Con más de 5.000 nuevos teléfonos y cambios
en Santiago venden: Badal, Casa de la Suerte, Curphey y Ruiz Tagle, J. Missana, Julián Moreno, Kegan, La Mercantil, La Porteña, Luer, Paye y Cía. Musalén Hnos., Talleres Unidos, Tamargo, Universo y Correo Central.
en Valparaíso: Correo Principal, Luer, Paye y Cía.
en Viña del Mar: Librería Universo
Reembolsos: Casilla 1898 Santiago. Fono: 68063

La casa donde nació G. Mistral visitó un raidista colombiano

VICUÑA, 9.— Se encuentra entre nosotros el señor José Alberto Mejía, raidista colombiano que, en misión de acercamiento cultural, espiritual y deportivo visita los diversos países de América Latina. Ha recorrido a pie, hasta la fecha 14 mil 273 kilómetros. Al llegar a esta ciudad, lo primero que hizo —nos dijo— fué visitar la morada donde nació Gabriela Mistral, a quien admira desde niño.

Transcribimos las palabras que dejó estampadas este poeta viajero en el libro de visitas de la casa de la insigne poetisa. "Como el Apostol Pablo, paso a paso, llegué a esta casa predicando el Evangelio de la paz y hermandad entre los pueblos de habla hispana. Mucho se ha dicho de Gabriela Mistral, como Maestra y poetisa. Hoy se suman mis modestas palabras agrestes, como los caminos, para rendir un sencillo homenaje a la gran hija de América. Por una eterna amistad entre Chile y Colombia, teniendo como símbolo a Lucila Godoy Alcayaga".

El señor Mejía ofrecerá en breve algunas charlas para dar a conocer las impresiones de su extraordinaria jira, en el local de la Escuela de Niñas de esta ciudad.— (Retamales, corresponsal).

BATIDA A PROSTIBULOS SE REALIZA EN ANGOL

ANGOL, 9. — Una enérgica batida iniciarán los Carabineros en contra de los prostíbulos que, pese a las terminantes disposiciones adoptadas por las autoridades competentes, continúan funcionando, en forma clandestina, en el centro de la ciudad.

El Alcalde, en efecto, velando por la tranquilidad de los habitantes y por el estricto cumplimiento de los reglamentos sanitarios, invitó a su despacho a los jefes de Carabineros, para pedirles extremen la vigilancia en el sector en que están ubicados estos centros de diversión que funcionan al margen de la ley.

De inmediato, la medida surtió el efecto que se esperaba, y en el curso de la semana fueron clausurados varios de estos negocios, a cuyos propietarios se les aplicó, además, las multas correspondientes.

Acerca de esta campaña, el Alcalde ha manifestado su propósito de terminar definitivamente con el clandestinaje que ejercen los lupanares, cuyo plazo para trasladarse a otros barrios, se había cumplido hace mucho tiempo.— (ARANCIBIA, corresponsal).

BUEN EXITO DE CAMPAÑA PRO RECONSTRUCCION DE ESCUELA DE N. IMPERIAL

NUEVA IMPERIAL, 9.— La mejor acogida ha encontrado en todos los círculos locales y regionales la campaña iniciada por el Comité de Reconstrucción de la Escuela-Granja Metodista, que un violento incendio redujo a escombros a mediados de febrero último.

Son numerosas las personas e instituciones que han ofrecido enviar donaciones importantes. Entre ellas, es digna de mencionarse el carro de madera enviado por la Escuela "El Vergel" de Angol, y las 20 camas obsequiadas por la Misión Araucana de Cholchol.

Actualmente se están despachando circulares a los comerciantes, industriales, agricultores y vecinos, en general, pidiéndoles su cooperación. El próximo viernes se exhibirá en el Teatro de la Empresa Moraga, la película "La Isla del Tesoro", cuyas entradas se destinarán íntegramente a incrementar los fondos de esta campaña de bien público.

La comisión de damas que está encargada de reunir los fondos y materiales, producto de las donaciones, está formada por las señoras Adiva de Padilla, Norma de Fiebig, Ahleen de Crawford y Nacy de Sargent. (Corresponsal).

MATRIMONIO.— Ayer se efectuó en Villa Alemana el matrimonio de la señorita María Marchant Cárter con el señor Sergio Larrondo Valdivia. Actuaron de padrinos, por parte de la novia, don Manuel Marchant Espinoza y señora Julia Cárter de Marchant, y por parte del novio, don José Larrondo y señora Adriana Valdivia de Larrondo. Los novios se dirigieron a Buenos Aires.

Postergaron homenaje a regidor de L. Barrancas

LAS BARRANCAS, 9. — La manifestación que la Asamblea Radical iba a ofrecer al regidor señor Miguel Ros, ha sido postergada hasta el regreso de su jira a la zona austral del candidato de los partidos de Centro-Izquierda, don Pedro Enrique Alfonso.

Se tomó este acuerdo a petición expresa del señor Alfonso, quien desea estar presente en este acto, para agradecer personalmente al señor Ros la valiosa cooperación que le ha prestado en todo momento.

Han prometido asistir, además, destacados miembros del Consejo Ejecutivo del partido y representantes de otras colectividades políticas.— (LOYOLA, corresponsal).

DEFENSAS FLUVIALES DE NUEVA IMPERIAL ESTUDI

Escuela 196 se anexó a Liceo "M. de Salas"

ÑUÑOA, 9. — Con carácter de Escuela Pública, anexa al Liceo Experimental "Manuel de Salas", funcionará este año la Escuela N.o 196, que tenía su local en la Avenida Hamburgo, y que fué clausurada por la Unidad Sanitaria de esta comuna, por no reunir las condiciones de higiene y salubridad que requiere un establecimiento de esta naturaleza.

Ocupará el local que tenía hasta el año pasado el anexo del Liceo Manuel de Salas, y cuyas dependencias han sido trasladadas en su totalidad al moderno edificio de este plantel.

La Directora de la Escuela, señora Marta Alcayaga, nos encarga hacer presente a los padres y apoderados, de las alumnas que, aun cuando este establecimiento educacional tiene carácter de anexo de un liceo secundario, la matrícula está liberada de todo pago. — (SAEZ, corresponsal).

FIESTA DE DESPEDIDA DE VACACIONES; VICUÑA

VICUÑA, 9. — Una fiesta de despedida de vacaciones celebró recientemente el Centro Juvenil de Vicuña, en casa del señor José Grimaldi, llamada "La Casa de la Amistad", por la cordialidad del dueño de casa.

Asistieron a esta reunión las siguientes personas:

Marta Alvarez Monterrey, Blanca y Gloria Zamora E., Ana Luz Callejas Pinto, Adriana y Miriame Basulto G., Inés Rivera Olivares, Dánica Sabioncello M., Nelly Pinto Fernández, Rosa Rivera Ansieta, María Isabel Gorroño M. Elcira Cerminatti Núñez, María Prudant, Ruth Padilla, Orlando Rivera Olivares, Nelson Prudant, Fernando Calvo, José Abdala M., Roberto Molina Pinto, Rubén Sirvent M., Hugo Villicic G., Gustavo Araya, Jorge Rivera A., Walter Muñoz C., Lucas Morán Aguirre, Lincon Muñoz C., Juan Aguirre C., Rubén Cortés P., Julio Zapata I., y Douglas Cortés P.. — (RETAMALES, corresponsal).

Proclamado el candidato a Director General del IV Distrito Democrático

SAN BERNARDO, 9.— La Agrupación Democrática de esta ciudad, en su última asamblea, proclamó a su actual presidente, señor Santiago Ruz Prado, como candidato a Director General por el IV Distrito de la provincia de Santiago.

Diversos oradores destacaron las cualidades del candidato y probaron las justas aspiraciones de esa Agrupación para optar a ese cargo.

En esta oportunidad, se dió lectura a una encomiástica nota del abanderado de los partidos de centro izquierda, señor Pedro Enrique Alfonso.

En seguida, se procedió a designar el comando de la candidatura del señor Ruz, el que quedó integrado en la siguiente forma: presidente, señor Eliseo Gallardo; vicepresidente, señor Clemente Gómez; secretario, señor Octavio Ferrada; tesorero, señor Pedro Oliva, y directores, señores Abraham Silva, Héctor Ferrada, Lorenzo Llanos, Waldo Vilches, Antonio Figueroa, Santos Provoste, Carlos Contreras, Nemesio Lizama, Armando Delaporte, Oscar Herrera y Eduardo Yáñez.

El señor Ruz, acompañado del presidente y vicepresidente del Comando, iniciará mañana una jira por las agrupaciones de San Antonio, Cartagena, Barrancas y Llo Lleo, donde su candidatura ha despertado un enorme entusiasmo.— (Corresponsal).

ELECCION INTERNA RADICAL EN LOS ANDES

LOS ANDES, 9.— El señor Carlos Bañados del Canto fué elegido Consejero Nacional del Partido Radical, por amplia mayoría sobre su contendor, señor Eduardo Ventura López.

Don Carlos Bañados pertenece a la corriente de radicales que acompañan fervientemente al candidato de los partidos de la combinación de centro izquierda, señor Pedro Enrique Alfonso. — (Gônzález, corresponsal).

Las zonas amagadas visitará ingeniero

NUEVA IMPERIAL, 9. — Con el objeto de estudiar la construcción de defensas fluviales en esta zona, para hacer frente a las inundaciones que todos los años ocasionan grandes pérdidas y perjuicios por el desborde de los ríos Cautín, Cholchol e Imperial, llegará a esta ciudad el Ingeniero señor Jorge Slight L., del Departamento de Hidráulica de la Dirección General de Obras Públicas.

En comunicaciones cambiadas entre el Gobernador del Departamento, señor Aner Padilla Zapata, y el Ingeniero mencionado, se ha convenido que el señor Slight celebre reuniones en las localidades de Carahue y Puerto Saavedra con los dirigentes de los Comités de adelanto regional; se imponga de los problemas que afectan a los respectivos territorios y se visiten los lugares donde las referidas defensas son más necesarias.

Principal atención prestará el Ingeniero Slight a la petición formulada a las autoridades por los vecinos del lugar denominado Rulo, donde se ha formado un Comité de vecinos, en su mayor parte indígenas, que desean que se construyan a la mayor brevedad las defensas, a orillas del río Cholchol, zona que ha sido afectada considerablemente por las últimas inundaciones.

Si se considera que uno de los problemas que más preocupan a los habitantes de esta región es la construcción de defensas, la visita del Ingeniero señor Slight resulta del más alto interés, para lo cual se han enviado instrucciones a los Subdelegados e Inspectores de Distritos para que se ocupen de llevar a efecto, oportunamente, los estudios correspondientes a fin de ilustrar al delegado de la Dirección de Obras Públicas sobre los lugares más expuestos a sufrir las consecuencias de los desbordes, en la época de las lluvias.— Corresponsal.

4 precandidaturas diputados radicales presentaron: Oso

OSORNO, 9.— Ayer fue... sentadas, dentro del pla... glamentario, en la Secreta... Consejo Provincial del Pa... Radical, las precandidatura... diputados por esta provin... los siguientes correligion... Santiago Aguilar Bah... actual regidor y ex pre... provincial: Ives Solar A... abogado, ex Secretario de... sejo Provincial y actual... dente de la Asamblea de O... Andrés Rozas Vargas, actual... calde de la Comuna, y K... Keim Viertel, ex Intende... la provincia y actual m... del Consejo Ejecutivo del... tido.— (Corresponsal).

EMPLEADOS TRABAJ... POR EL SR. ALFONSO

RANCAGUA, 9.— La A... Provincial de Empleados M... pales ha citado a sesión... próximo domingo, en la... de la Municipalidad de es... dad. Esta reunión tendrá p... jeto abocarse al estudio de lo... blemas relacionados con el... estar de los empleados m... les, en especial al Proyect... Jubilación, que se encuentra... diente en el Congreso desde... 14 años. Han sido especial... invitados los miembros de la... rectiva Nacional, encabezada... su presidente, señor Vicente... jas, y concurrirán delegados... todos los Municipios de la... vincia de O'Higgins.

Se ruega a los empleados... tengan interés en asistir, ... carlo por carta o telefónica... al presidente provincial.

Después de la sesión se... un almuerzo, y en seguida... trasladarán a las Termas de... quenes. — (CARDENAS, ... ponsal).

Problemas de Hualañé conocen autoridades

HUALAÑE, 9.— Con el objeto de imponerse de las necesidades de esta zona, visitaron hoy esta comuna el diputado señor Raúl Juliet; el Intendente de la provincia, señor Polidoro Alarcón; el Gobernador de Mataquito, señor Gerardo Olguín; el Inspector Provincial de Educación, señor Felindo Torres; el Médico Jefe Sanitario, doctor Héctor Campos y el delegado zonal de Pavimentación, señor Abraham Ortega, quienes se impusieron en el terreno, de las obras de mayor urgencia que deben llevarse a cabo.

Recorrieron con este fin la Escuela Pública, cuya reconstrucción se ha pedido en repetidas ocasiones al Ministerio de Educacin, y se percataron de las obras de salubridad, de instalación de agua potable y los trabajos de pavimentación que se realizan aquí y en la Huerta.

Al término de su jira, fueron agasajados con un almuerzo, que fué ofrecido en especial al diputado señor Juliet por su tesonera y efectiva labor en beneficio de la comuna. (CORDOVA, Corresponsal).

INSTITUTO MODER...
— MAC IVER 5.. —
Nueva Profesion...

Srta. Francisca Acevedo ...

Ha terminado sus estu... práctica de un curso comple... ra titularse de PROFESOR... CORTE Y CONFECCION, ... biendo notas de alta ... en sus exámenes y el corr... diente diploma.

BLANCO 1161 VALPARAISO TELEFONO 4427

SANIDAD PEDIRA LA FUERZA PUBLICA EN CONTRA DEL PASTOR C. ERICKSON

Se ha agudizado el conflicto entre las autoridades y las sesiones públicas para curar enfermos que realiza el pastor evangélico Clifton Erickson.

La Sanidad Provincial ordenó que en estas sesiones cesara Erickson con sus experimentos sobre personas enfermas, por haber calificado sus actuaciones como las de un curandero, y estando, por lo tanto, prohibidas por el Código Sanitario.

El "Enviado de Dios" —como se autodenomina el pastor norteamericano—, hizo caso omiso de esta advertencia, lo que obligó a Sanidad a destacar a dos inspectores permanentemente en el Estadio Ferroviario, donde se ora y se "realiza milagros" mediante la cruzada de la fe.

Sanidad ha expresado que, en caso de continuar las experiencias sobre enfermos, requerirá la fuerza pública para clausurar definitivamente las sesiones, que noche a noche ofrece Erickson.

Por otra parte, el Intendente, Humberto Molina Luco, declaró a LA NACION que sólo concederá la fuerza pública después de un serio estudio de los antecedentes legales que puedan motivar esta medida.

Movimiento de vapores

LLEGAN

Hoy:
LONTUE, de Tocopilla.
COPIAPO, de Europa y Estados Unidos.

Mañana:
PAULA DAN, de Nueva York.
VILLANGER, de Los Angeles.
SANTO DOMINGO, de Antofagasta.
SANTA FLAVIA, de San Francisco.

El miércoles 12:
PUYEHUE, de Punta Arenas.
CONCON, de puertos azucareros.
SANTA MARGARITA, de Nueva York.

El jueves 13:
MAULLIN, de Iquique.
VILLARRICA, de Arica.

El viernes 14:
PILAR, de Antofagasta.
MAULE, de Nueva Orleans.
ALBERTO HAVERBECK, de Iquique.

El domingo 16:
LOA, de Antofagasta.
GULF BANKER, de Nueva Orleans.

El lunes 17:
CANELOS, de Arica.
PAPUDO, de Punta Arenas.

El miércoles 19:
SANTA RITA, de Nueva York.

SALEN

Hoy:
FORTLANE, para Talara.
CAPT. HORN, para Isla de Pascua.

Mañana:
LONTUE, para Iquique.
SANTO DOMINGO, para Antofagasta.

El miércoles 12:
PAULA DAN, para Nueva York.
SANTA FLAVIA, para San Francisco.

El jueves 13:
VILLANGER, para Los Angeles.
COPIAPO, para Europa y Estados Unidos.

El viernes 14:
SANTA MARGARITA, para Nueva York.
PUYEHUE, para Arica e intermedios.

El sábado 15:
MAULLIN, para Iquique.
CONCON, para puertos azucareros.

El domingo 16:
MAULE, para Nueva Orleans.
VILLARRICA, para Punta Arenas.
ALBERTO HABERVECK, para Corral.

El lunes 17:
LOA, para Antofagasta y escalas.
GULF BANKER, para Nueva Orleans.
CANELOS, para Iquique y escalas.
PAPUDO, para Antofagasta.

ASESINADO EN QUILPUE OBRERO JUAN ZAMORA

Una ola de crímenes y hechos delictuosos se ha desencadenado en esta región. Ultimamente fué encontrado el cadáver del matarife Guillermo Díaz Díaz, quien, al parecer, pereció asesinado en una quebrada del sector de Los Placeres. Personal de Investigaciones está actualmente abocado al esclarecimiento de este homicidio.

El sábado, el hallazgo del cadáver de una guagua de un mes de edad conmovió al populoso sector que rodea al Matadero Municipal, ya que todos los indicios tienden a comprobar que se trataría de un infanticidio, cometido por padres desnaturalizados.

Ayer, a las 3.15 de la madrugada, fué asesinado en Quilpué, en el interior del Club de Tiro al Blanco N.o 11, Juan Zamora Zamora, de 34 años de edad. Dos certeras puñaladas en el corazón dejaron moribundo a Zamora, quien falleció mientras era apresuradamente conducido por Carabineros a la posta de la Cruz Roja de esa localidad.

El Club de Tiro al Blanco, que fué escenario de este homicidio es regentado por Luis Rojas Escobar y, en este mismo local, han sucedido otros hechos delictuosos promovidos por el consumo de licores.

El asesino de Zamora, Carlos Ponce, de 33 años, fué detenido por los carabineros de la Subcomisaría Quilpué, después de una rápida pesquisa en que debió emplearse la totalidad de la escasa dotación con que cuenta.

Las dos puñaladas que acertó Morales en el corazón de Zamora, sin haber mediado provocación alguna de parte de la víctima, pueden conducirlo hasta el banquillo de los ajusticiados.

RESULTADOS DEL VALPSO. SPORTING CLUB

PRIMERA CARRERA.— 1.000 metros.— Sexta serie

1.o RIOBRANCO, 51; L. Romero	$ 47.—	
Placé	16.—	
2.o Mujeriega, 52	13.—	
3.o Palmera, 53	14.—	
4.o Balanga, 53	—.—	

Corrieron todos.— 1 cabeza y 1/2 pescuezo.— Tiempo: 1.

SEGUNDA CARRERA.— 1.400 metros.— (Perdedores tres años)

1.o MARCELO, 45; R. González	$ 62.—
Placé	17.—
2.o Octubre, 45	13.—
3.o Toluidina, 46	16.—
4.o Peñascal, 45	—.—

No corrieron: Ladino, Le Cyrano y Cambodge.— 4 cuerpos y 1/2 cuerpo.— Tiempo: 1.27 1/5.

TERCERA CARRERA.— 1.000 metros — Primera serie

1.o ARCHIPIELAGO, 48; R. Arredondo	$ 47.—
Placé	23.—
2.o Vat 69, 57	33.—
3.o Bleu Fox, 53	—.—
4.o Yute, 59	—.—

No corrieron: Tonto Pillo y Fogón.—1 cuerpo y 1/2 cuerpo.—Tiempo: 0.58 3/5.

CUARTA CARRERA.— 1.000 metros.— Quinta serie

1.o MIRAGUA, 50; G. Núñez	$ 172.—
Placé	47.—
2.o Moriche, 55	39.—
3.o Spañolo, 51	23.—
4.o Desaforado, 50	—.—

No corrió Chemulpo.— 3/4 cuerpo y 1 cuerpo.— Tiempo: 1.

QUINTA CARRERA.— 1.000 metros.— Segunda serie

1.o FULMINE, 55; C. Giráldez	$ 38.—
Placé	18.—
2.o Sorna, 49	57.—
3.o Katalta, 48	48.—
4.o Fraternidad, 49	—.—

No corrió Pucara.— 1 cabeza y 1/2 cuerpo.— Tiempo: 0.59 1/5.

SEXTA CARRERA.— 1.900 metros.— "Clásico Casino Municipal de Viña".

1.o FASCINADO, 57; J. P. Marchant	$ 30.—
Placé	18.—
2.o Iceberg, 53	27.—
3.o Armadillo, 47	60.—
4.o Palay, 45	—.—

No corrieron: Huaracuién, Esplendor y Negrina.— 1 cuerpo y V/A.— Tiempo: 1.54 2/5.

SEPTIMA CARRERA.— 1.600 metros.— "Handicap ascendente"

1.o BORGIA, 52; A. Marchessinni	$ 50.—
Placé	20.—
2.o El Loco, 47	48.—
3.o En Jaque, 54	17.—
4.o Don Chipo, 45	—.—

No corrió Ferro.— Medio cuerpo y un pescuezo.— Tiempo: 1.38 3/5.

OCTAVA CARRERA.— 1.000 metros.— Cuarta serie

1.o EMPERATRIZ, 53; O. Saavedra	$ 57.—
Placé	24.—
2.o Salesiano, 52	46.—
3.o Pillán, 48	45.—
4.o Miss Afghan, 53	—.—

No corrió Birrete.— 1 cuerpo y 1/2 cuerpo.— Tiempo: 0.59 4/5.

NOVENA CARRERA.— 1.000 metros.— Tercera serie

1.o RANCHERO, 49; L. Romero	$ 94.—
Placé	19.—
2.o Aventura, 61	18.—
3.o Taco Alto, 57	46.—
4.o Encina, 50	—.—

No corrió Talento.— 1 cuerpo y 1/2 cuerpo.— Tiempo: 0.59 3/5.

24.276 toneladas menos de carbón hubo en febrero

Las minas de carbón de Lota y Coronel tuvieron en el mes de febrero último, una menor producción de 24.276 toneladas en comparación con la que se registró en enero ppdo. Esa merma, que afectó en 13.649 toneladas a la Compañía Lota, y en 10.627 a la Compañía Schwager, fué motivada por el menor número de días trabajados en febrero y por la huelga de dos días que declaró el personal de esas industrias.

DE ATAQUE AL CORAZON FALLECIERON AYER EN LA CALLE DOS PERSONAS

Dos personas fallecieron ayer víctimas de ataque al corazón mientras transitaban por las calles de este puerto.

El jornalero Alfredo Alarcón Varas, 52 años, murió instantáneamente en la calle Castillo frente al número 307, cuando regresaba de su trabajo.

El empleado de 39 años, Gerardo Santiago Morales, en calle Errázuriz esquina Muñoz Hurtado, debió ser recogido por la Asistencia Pública falleciendo en el trayecto a la posta.

Jefes de "General Tire Co." almorzaron con S. E.

El Presidente de la República, Excmo. señor Gabriel Gonzáles Videla, invitó hoy a almorzar en el Palacio Presidencial de Viña del Mar, a los señores William F. O'Neil, presidente de "The General Tire Co"', y Clarence O. Perkins, alto jefe de esa misma organización.

Ambos regresaron en la tarde a Santiago, en un avión especial.

Se entrevistarán hoy con el Ministro de Hacienda, don Germán Picó, para tratar sobre asuntos propios de la firma que representan.

Regresarán hoy, después de la entrevista en referencia, directamente a los Estados Unidos.

Espectáculos de hoy

AVENIDA (5184).— Odio y pasión, Vendetta, Un yanki en Corea, y Ríndete, amor mío.
COLON (2949).— El diablo blanco.
CONDELL (2027).— Ayúdame a vencer y El corazón me guía.
IMPERIO (4587).— Círculo de señoritas.
MAURI (4044).— Calles de Laredo.
METRO (2111).— A casarse llaman.
MUNICIPAL (VIÑA — 81738). — Francisquito campeón.
OLIMPO (VIÑA — 81380).— El conquistador de los mares.
ORIENTE (VIÑA — 85679).— El castillo invencible y Tres novelas de la vida.
PACIFICO (6057). — Mi noche triste.
REAL (2640).— Edad inocente y Entre dos hombres.
RIALTO (VIÑA — 81908).—Gran programa de aventuras.
REX (VIÑA — 85050). — Cosas de mujer.
RIVOLI (2268).— Tiranos del mar, Casado y con dos suegras, Perfidia de mujer y dos Seriales.
VALPARAISO (5522).— Yo reto a la muerte.
VELARDE (4654).— Arrabalera.
VELARDE (QUILPUE — 342). — Carretera 301 y Africa ruge.
VICTORIA (3778).— La marca del zorrillo.

NOTICIARIO PORTEÑO

AL ARCHIPIELAGO DE JUAN FERNANDEZ zarpará mañana, en viaje de prueba, el "Cap. Horn", barco que fué habilitado en este puerto para adaptarlo a las actividades pesqueras. El "Cap. Horn" traerá de esas islas una gran partida de langostas.

—oOo—

CAMBIAR MOTORES DE GASOLINA POR motores diesel en los autobuses de la movilización colectiva estudiará mañana, en una sesión especial, la Comisión de Tránsito de la Municipalidad porteña, que preside el regidor López Araya, autor de este proyecto y dueño de microbuses.

—oOo—

CON QUINIENTOS PASAJEROS Y UNA importante carga zarpó ayer de Valparaíso la motonave "Americo Vespucio". Los pasajeros se dirigen a puertos del norte del litoral chileno, puertos extranjeros intermedios y Génova.

"ITALIA"
m/n "A. USODIMARE — 15 de abril
SALDRA DE VALPARAISO PARA EUROPA con escala en: Antofagasta, Iquique, Arica, Callao, Guayaquil (Puná), Manta, Buenaventura, Cristóbal, Curacao, La Guaira, Barcelona y Génova.
VALPARAISO: Av. Errázuriz 401
Italmar
SANTIAGO: Huérfanos 1247

PAGUE MENOS y VISTA MEJ...

CON $200 MENSUALES ENTREGAM...
un elegante TRAJE de tela sal y pimienta.— VISITE
SASTRERIA BOSTON SAN PABLO 101...
(CASI ESQ. PUENTE)

AHORA ES GRATUITO
LICEO NOCTURNO MIXTO "FEDERICO HANSEN"
36 AÑOS DE PRESTIGIO AL SERVICIO DE EMPLEADOS Y OBREROS
—Humanidades de 1.o a 6.o, para jóvenes y adultos.
—Exámenes válidos en el mismo establecimiento.
—Servicio médico y social gratuito.
—Biblioteca pública.
HORARIO DE 7.45 A 11.15 DE LA NOCHE.
MATRICULA ABIERTA DE 8 A 9.30 P. M.
Av. R. Cumming 29 — Fono 92565
(Local del Liceo de Aplicación de Hombres)

LAS TERMAS DE LAS VEGAS DEL FLACO
a petición de su distinguida clientela, clausurarán su temporada el próximo
15 DE ABRIL
Las propiedades medicinales de sus aguas, la bondad de su clima, el ambiente familiar que las caracteriza, la abundante y sana alimentación y la atención personal de sus dueños, contrarrestan las deficiencias de sus rústicas construcciones y aseguran una estada agradable y provechosa.
Aproveche el poco tiempo que queda y haga la reserva de camas que necesite escribiendo a
CASILLA N.o 188 — SAN FERNANDO

NUEVO
VIAJE DE TURISMO SOCIAL ECONOMICO
AL SUR DE CHILE
CARAVANAS LIMITADAS DE 60 PERSONAS
SALIDA DE SANTIAGO: VIERNES 28 DE MARZO a las 17.15 horas.
DURACION DEL VIAJE: 10 DIAS
VALOR: $ 5,000.—
todo incluído, excepto camas en coches dormitorios.
Se visitará:
VALDIVIA
NIEBLA
PUERTO VARAS
PUERTO MONTT
ISLA TENGLO (con almuerzo-curanto)
ENSENADA
LAGO TODOS LOS SANTOS
PEULLA
etc.
Inscríbase hoy mismo en la Oficina de Informaciones, Bandera 138, teléfonos 85675 y 80811, Santiago, y estaciones de Puerto, Viña del Mar, Rancagua, Curicó, Talca y Oficina de Informaciones Concepción.
FERROCARRILES DEL ESTADO

SANTOS DE HOY — ALEJANDRO | SANTOS DE MAÑANA — EULOGIO

BOLETIN DEL TIEMPO

MINISTERIO DE DEFENSA NACIONAL

(Redactado a las 20 horas del día 9 de marzo de 1952)

La perturbación que afectó a la región sur, alcanzó a propagar sus efectos hasta la provincia de Ñuble, con lluvias de escasa importancia, que fueron declinando en la mañana de hoy. La zona central registró abundante nubosidad, mientras la región norte se mantuvo con buen tiempo despejado. En la zona de los canales han seguido produciéndose lluvias y chubascos locales.

APRECIACION GENERAL

Aun cuando ha declinado el mal tiempo en la zona sur, es probable que se produzcan algunas precipitaciones débiles. En las regiones norte y central seguirá bueno, con algunos nublados parciales. La parte más austral continuará con lluvias y chubascos.

ARICA A COQUIMBO.— Bueno. Nublados locales y parciales. Vientos del sur y suroeste.

ACONCAGUA A MAULE.— Bueno. Nublados parciales. Vientos del sur y suroeste.

CORDILLERA CENTRAL.— Bueno.

ÑUBLE A CHILOE.— Bueno, con nublados parciales en el norte de la zona. Nuboso, con precipitaciones, en la parte sur. Vientos del oeste y noroeste.

GUAFO A EVANGELISTAS.— Lluvias y chubascos locales. Vientos del oeste y suroeste.

PUNTA ARENAS.— Variable.

INFORMACIONES DE SANTIAGO

TEMPERATURA DEL AIRE.— (Día 9).— Máxima, 26.5 grados C, a las 15 horas. Mínima, 9.2 grados C, a las 7 horas 30 minutos.

HUMEDAD RELATIVA DEL AIRE.— (Día 9).— Máxima, 95 por ciento, a las 8 horas 30 minutos. Mínima: 30 por ciento, a las 16 horas.

SOL.— (Día 10).— Sale a las 6 horas 38 minutos. Puesta a las 19 horas 9 minutos.

LUNA.— (Día 10).— Sale a las 18 horas 38 minutos. Puesta a las 6 horas 37 minutos. Fase: Luna llena el día 11 del presente.

OFICINA METEOROLOGICA DE CHILE
Sección Previsión del Tiempo
(FONO 90753)

TURNO DE BOTICAS

(SEMANA DEL 8 AL 15 DE MARZO DE 1952)

FARMACIAS:	UBICACION:	FARMACIAS:	UBICACION:
Guzmán	San Antonio 861	San Luis	Blanco 2199
Contador	Independencia 2678	Rojas	Bascuñán 1401
Gallardo	San Luis 1688	El Mercurio	San Diego 301
Alcántara	Independencia 121	Jofré	Diez de Julio 199
Pío Nono	Pío Nono 101	Pinto Soto	San Diego 1325
San Cristóbal	Recoleta 997	Royal	Franklin 1444
Hernández	Avda. El Salto 3027	Berna	Casablanca 2422
Fuentes	Ant. Maceo 279/Renca	El Llano	Gran Avenida 3382
Mendoza	Carrascal 4220	Indostán	Gran Avenida 5250
S. Bolívar	San Pablo 4685	Andes	Gran Avenida 9012
La Rosa	Av. B. O'Higgins 3309	Seminario	Seminario 101
Las Rejas	Avda. Ecuador 5143	Carmen	Pedro de Valdivia 12
Salamovich	San Pablo 3242	San José	Avda. Suecia 2066
El León	San Pablo 3196	Estadio	Carm. Covarrubias 176
Mundial	Moneda 2703	Plaza Egaña	Irarrázaval 5701

NOTA.— De acuerdo con el Art. 61 del Reglamento de Farmacias, el turno nocturno es sólo para el despacho de recetas y el expendio de medicamentos de urgencia, y será atendido después de las 21 horas por la rejilla correspondiente.

Agencia de "LA NACION"
ROBERTO CARRASCO ORTEGA
Arturo Prat 1561

FARMACIA DE TURNO
PERMANENTE HASTA LA UNA DE LA MADRUGADA
Andrade

DE TURNO
PERMANENTE HASTA LAS DOCE DE LA NOCHE
Ofrece el 10% de descuento
BOTICA DEL INDIO
AHUMADA ESQ. ALAMEDA

¡Evite los intermediarios!
MALETAS
PORTADOCUMENTOS
etc. Compre directamente en la
FABRICA
MALETERIA MUNDIAL
21 DE MAYO 665

DENTADURAS ROTAS
REPARA EN UNA HORA
Dientes quebrados reemplaza en 30 minutos
Laboratorio Dental "RAPIDO"
PASAJE MATTE N.o 81
Segundo piso — Oficina 222
Pedidos de provincias se despachan en el mismo día

CIERROS
DE CONCRETO ECONOMICO

FACILIDADES DE PAGO
Soc. Materiales "REX" Ltda.
ALSINO N.o 4325
Fono 95326 — (Tropezón)

NO BOTE SU TERNO
VAMOS A DOMICILIO
Pagamos los más altos precios por ropa y calzado de caballero.
COMPRAMOS CATRES, SOMMIERES, LANA USADA.
FRANKLIN 742
— FONO 52596 —

COMPRO JOYAS
Oro y Plata
Pólizas empeño
MONEDAS DE COLECCION
Supero cualquier oferta
JOYERIA "La Holandesa"
Ramón Nieto 911
Casi esq. Estado
TELEFONO 86747

S. SACK.
FIERRO NACIONAL
PEDONDO CUADRADO PLANO
SAN PABLO 1179
MORANDE 817
V. MACKENNA 1618

LOS QUE UD. ADMIRA EN LAS BUENAS TIENDAS DEL CENTRO, SON... GLADIOLOS PRODUCIDOS CON BULBOS LO BORQUEZ, EL MONTE, CHILE, QUE AQUI OFRECEMOS PARA SU JARDIN
GLADIOLOS
NOVIA DE ORLEANS: Blanco; SILENTIUM: Blanco, cáliz rojo; ORANGE PRINCESS. Lacre, cualquiera de los 3 colores, c/u., en tamaño N.o 1, $ 15; N.o 2, $ 12. ROSA VAN LIMA: Sensacional rosa nácar, N.o 1, $ 30; N.o 2, $ 25— GOLD LACK: Naranja con oro; MASKERADE: Amarillo, cáliz rojo. Cualquiera de estos dos, en N.o 1, $ 40; N.o 2, $ 30.
GLADIOLOS COLORES SURTIDOS, SIN CLASIFICAR, BULBOS N.o 3 y 4. Caja de 24 unidades, $ 145; 12, $ 75; 6, $ 40. Ventas mayor y menor:
PRODUPLANT, Galería Alessandri 24 A.

RELOJES SUIZOS

CON SOLO $ 300
SALDO FACILIDADES
COMPOSTURAS GARANTIZADAS
ESTADO 91-5 PISO OF. 501
AL LADO DE LA BOTICA PETRIZZIO - FONO 69497

TARZAN — (3252) — Furia — Por Edgar Rice Burroughs

RAMONA — Por Lino Palacio

1.—ALHAJAS. JOYAS.

¡¡¡FANTASIAS!!! Bolitas de oro, precio por docena: tamaño chico, $ 540; mediana, $ 600; grande, $ 660; más grande, $ 800; lágrimas, $ 300; aros de racimo, $ 420, collares de perlas, una vuelta $ 600; dos vueltas, $ 1.200; tres vueltas, $ 1.800, precios por docena. Otros miles de modelos. Despachamos contra reembolso. Casa Ignacio. Rosas 1184, casi esquina Morandé. Santiago, teléfono 69425. H|A

NOVIOS, lindas argollas cinceladas, 18 kilates, $ 2,000 par. Compro oro, plata, joyas usadas. Alameda 346. 4-A.

¡NOVIOS! Argollas oro 14 y 18 quilates, macizas, grabadas desde $ 800 par. San Diego 780. Relojería Sportman. 4 Ab.

¡¡¡COMPOSTURA de toda clase fantasías, en sólo media hora!!! Hilamos collares. Confeccionamos modelos. Plateamos. Doramos. Enorme surtido en fantasías, anteojos, encendedores. Precios sin competencia. Portal Fernández Concha: Local dos, casi esquina Estado, lado Lotería. Local dos. H|A

¡NOVIOS! Para argollas, Fábrica Sostin, Nueva York N.o 66. 4 Ab.

COMPRAMOS, joyas, brillantes, boletos empeño, objeto arte. Pagamos los mejores precios. Ahumada 88, esquina Nueva York. 23-Mz.

1.—ALHAJAS. JOYAS.

JOYERIA, Relojería Francisco Pons M. Moneda 1168. Teléfono 81827. H|A

4.—ARTICULOS PARA CABALLEROS.

SUS CAMISAS gastadas las dejamos nuevas. Clínica de Camisas "Rex" 470. San Antonio 470. H|A

BOTERIA "San Agustín". Miraflores 421. Calzado hecho mano para damas, caballeros. Especialidad: botas montar. Teléfono 35171. H|A

7.—ARTICULOS PARA EL HOGAR.

BUENO, barato, mercería Ahumada 42. H|A

8.—ARRIENDOS OFRECIDOS —

ARRENDARE casitas, piezas, matrimonios niños; derecho cocinar. Tengo excelentes arrendatarios. Chiloé 1209. 28-Mz.

10.—AUTOMOVILES NEUMATICOS

¿QUIERE vender su coche, señor, o comprar otro? Alameda 1340. H|A

13.—COMPRAVENTA.

SE COMPRA lana y crin, para colchones. Vamos a domicilio. Gálvez 1557, fono 493104. 15-Mz.

VENDO planta desodorizadora de aceite de pescado, capacidad 400 litros diarios, se entrega probada. Mapocho 4901. 10-Mz.

VENDO caldero vertical 8 HP., una bomba al vacío para 150 metros cúbicos por hora, acoplada a motor de 15 HP., 1 retorta con recalentador cap. 700 litros, 1 motor 1 HP., 1 refrigeración para aceite. Mapocho 4901. 10-Mz.

FABRICA de confites: calugas, pirulo, chupete, precios especiales a mayoristas y vendedores. Martínez de Rosas 2456. 10-Mz.

14.—CONSEJOS UTILES.

LIMPIO certificados antecedentes. Chiloé 1209. 28-Mz.

16.—DOCUMENTOS EXTRAVIADOS.

HABIENDO sido sustraído el talonario de cheques, serie 1904382, al 400, de la Caja Nacional de Ahorros, Central, queda nulo por haber dado el aviso correspondiente. 10-Mz.

HABIENDOSE extraviado libreta de la Caja Nacional de Ahorros queda nula por haberse dado el aviso correspondiente. Cta. N.o 129232. 11-Mz.

CASA Morgan
TELEFONO 60901
LOS MEJORES AUTOS A LOS MAS BAJOS PRECIOS:

MORRIS	1951	FORD	1951
STUDEBAKER	1951	FORD	1950
JOWET JAVELIN	1951	FORD	1947
CHEVROLET	1951	FORD	1946
FORD CUSTOM	1951	VAUXHALL "6"	1947
OLDSMOBILE	1951	BUICK	1947
CHEVROLET	1947	STANDARD "14"	1947
JEEP	1948	FORD COUPE	1940
MINOR	1950	PACKARD	1940

102 — NATANIEL — 102
— ESQUINA DE ALONSO OVALLE —

SU TERNO USADO
Lo compramos pagando lo que vale. Llámenos al TELEFONO 52328 y sin compromiso alguno para Ud. vamos a su domicilio.
Casa Carlitos
FRANKLIN 807

FRAZADAS
A precios de fábrica
COLEGIALES, desde ... $ 185
DOBLE FAZ 1½ plaza ... 320
DOBLE FAZ a cuadros 1½ plaza ... 360
Y muchos tipos más, a los precios más bajos.
CAMISAS, TOALLAS, COLCHAS, CHALONES DE VIAJE
DEPOSITO FABRICA TEXTIL RENCA
Mac Iver 18 (Casi Alameda)
Reembolsos. Solicite lista precios

16.—DOCUMENTOS.— EXTRAVIADOS.

HABIENDOSE extraviado título N.o 2446, por 50 acciones del Banco de Crédito e Inversiones, a nombre sociedad "Sunnan y Achelat Ltda.", queda nulo y sin ningún valor por haberse dado el aviso correspondiente. 11-Mz.

HABIENDOSE extraviado la libreta N.o 78530, C. N. Ahorros, sucursal V. Mackenna, de Ernesto L. Castro C., queda nula por haber dado aviso. 11-Mz.

18.—EDUCACION

LINCOLN College. Plaza Ñuñoa 154. Externado, Kindergarten. Preparatorias completas. Profesorado titulado, exámenes válidos; deportes, música, danzas. Matrícula abierta: 8 a 11 y 2 a 4. Locomoción a una cuadra del establecimiento. 23-Mz.

INGLES, enseñanza rápida, fono 32467. 13-Mz.

ACADEMIAS "Armandini". Diplomas legalizados. Ahumada 131. Alameda 1148. 20 F. 1953

CONSERVATORIO Católico, música, danzas clásicas. Madgalena 050, El Golf. 12-Mz.

ACREDITADO "Instituto Técnico" Arturo Prat 74. Ramos comerciales, Dactilografía en 15 días. Telegrafía. Modas. Sastrería. Peinados. Matrícula abierta. 10-Mz.

SE VENDE por enfermedad de su propietaria colegio antiguo, acreditado durante 25 años, ante honorable clientela. Tratar Avenida Independencia 723. 11-Mz.

APRENDA escritura máquina quince días, un mes, dos meses. Taquigrafía, contabilidad, aritmética; redacción. Cursos comercio, preparación comercial. Enseñanza completa, eficiente. Instituto Contabilidad, fundado 1922. Santo Domingo 1030. 16-Mz.

INSTITUTO SANTIS, matrícula abierta. Estudie radio, instalador eléctrico, dactilografía, taquigrafía, inglés, redacción comercial, sastrería, corte y confección, lencería, bordados, peinados artísticos, permanentes, manicure; masaje facial. San Antonio 446 2.o piso; teléfono 35566. Pida prospectos. 17-A

TAQUIGRAFIA, contabilidad, aritmética, redacción, escritura máquina, cursos completos comercio, preparación comercial, oficinistas, diurnos, nocturnos, enseñanza eficiente, garantizada. Instituto Contabilidad fundado 1922. Santo Domingo 1030. 11-Mz.

INSTITUTO Venegas Salas. Da certificados mereciéndolos, garantizándolos. Chiloé 1209. 28-Mz.

ESCUELA Chile de Telegrafía eléctrica. Primera Escuela Particular, con 33 años de existencia ofrece a señoritas y jóvenes cursos teóricos y prácticos (diurnos y nocturnos), de Telegrafía, Radiotelegrafía y Dactilografía. Solicite prospectos. Matrícula abierta. Bascuñán Guerrero 260. Fono 95404. 18-Mz.

SAINT SIMON'S College, Colegio Inglés, Apoquindo 71. Telef. 46591, matrícula abierta. Kindergarten, Preparatorias, Humanidades. Exámenes válidos. Inglés obligatorio. Internado, medio pupilaje, externado. Informes pedirlos a Max Newman. 18-Mz.

LA matrícula en el Instituto Torrealba está abierta. — Solicite prospecto. Salas independientes para señoritas. Novísimo método dactilografía con conocimiento de redacción mercantil, grandes velocidades como taquígrafos, contadores expertos, oficinistas eficientes. Instituto Torrealba, Huérfanos 1734. Un prestigio bien ganado por su constante superación pedagógica en 27 años de labor. 14 Mz.

ACADEMIAS "Armandini". Enseñanza elemental-superior. Ahumada 131. Alameda 1148. 20 F. 1953

CURSOS completos de Comercio. Matrícula abierta. Independencia 746. 10-Mz.

18.—EDUCACION.—

¡¡COLEGIALES!! "Colchonería Francesa", refacciona colchones domicilio, San Diego 9, fono 86259. 24-Mz.

ACADEMIAS "Armandini". Facilidades. 20 F. 1953

MODAS, corte y confección. Cursos rápidos. Sistemas modernos. Profesora especialista. Alumnas confeccionan trajes primer mes. Lencería. Clases diurnas y nocturnas. Diplomas válidos. Academia Nacional de Corte y Confección. Rosas 1353. Teléfono 87174. C

MATRICULA abierta, cursos comercio; sección separada señoritas. Enseñanza perfecta, completa: Contabilidad, Aritmética, Taquigrafía, Redacción, Castellano, escritura máquina, documentación comercial, impuestos. Profesorado competente. Cursos especiales alumnos sin humanidades, nocturnos, empleados ambos sexos. Taquígrafas, dactilógrafas, oficinistas. Instituto Contabilidad, fundado 1922. Santo Domingo 1030. Teléfono 69590. 23-Mz.

UNICA escuela Profesional Francesa, Susanne Rousset. Agustinas 879, fundada 1927. Enseñanza garantizada, reconocida por Supremo Gobierno, diplomas autorizados, cursos diurnos, nocturnos; corte, modas, costura, bordados a máquina. Matrícula permanente, pida prospectos, casilla 9864, fono 32190. 4-A.

ACADEMIAS "Armandini". Especializadas peluquería señoras, niños. Ahumada 131. Alameda 1148. 20 F. 1953

LICEO Hispano. Compañía 2470, 93525. Preparatorias, humanidades, Exámenes válidos. 10-Mz.

CONSERVATORIO Wagner". Matrícula abierta, 5 a 8 P. M. Echeverría 987, solfeo, canto, instrumentos, precios bajos, exámenes válidos, domingos cursos gratuitos, prospectos. 17-Mz.

MATRICULA abierta, cursos rápidos. Modas. Corte, Confección. Camisería, Lencería. Moda Infantil. Enseñanza perfecta garantía. Sistema moderno; facilísimo aprender, atención esmerada por profesoras especializadas. Solicite prospectos. Academia Fénix, Santo Domingo 1030. 22-Mz.

NO, NO, NO bote su terno
usado, ni lo regale, pagamos de $ 1.000 a $ 1.500 por él; también compramos sobretodos, paletoes, pantalones y zapatos usados de hombre. Pagamos los mejores precios. No confunda, llévelos a:
SAN DIEGO N.o 1360

MARQUESAS CROMADAS

CREDITOS SIN PIE
METALUX
MONJITAS 843
ENTREPISO

La auténtica "SAUVAGE" de repetición, calibre 22 a su alcance. Precio de propaganda. $ 890.—

ARMERIA BRETONA
SAN DIEGO 645
LOCAL 18 — SANTIAGO

¿SU ABRIGO DE PIEL NECESITA UN ARREGLO?
Llévelo al Taller de Pieles
MONEDA 856
OFICINA 304
Se lo dejamos como nuevo, y con último modelo
Trabajo garantizado

CASA Clary

(Atendida por su propia dueña)
Modeladores—Fajas — Sostenes y Cinturett. Fajas abdominales para hombres, sobre medida. Pedidos contra reembolso
STO. DOMINGO 1034
Of. A-Fono 80394
SANTIAGO

RADIOS SIN PIE
Timar Ltda.
NUEVA YORK 57

OPTICA

OSCAR HAMMERSLEY
es una garantía para sus ojos y anteojos.
No solamente en Santiago sino en todas las provincias de Chile.
— BANDERA 290 —
(Frente Banco Edwards)
CASILLA 3184

Gabardinas y casimires
Gran realización de casimires finos OVEJA, tipo exportación. Precios más bajos que fábrica. Aproveche, compre antes de la nueva alza, donde
Marcelo Uranga
COMPAÑIA 1291
Oficina 214

MODAS "SAMY"
CREDITOS
CON SOLO $ 200
Entregamos CHAQUETAS, TRAJES SASTRE, VESTIDOS Y TAPADOS
AV. MATTA 1151

GUIA PROFESIONAL

ABOGADOS

ROBERTO SANHUEZA GANGAS
Abogado.
Nulidades de matrimonio, divorcios, particiones. Huérfanos 1164, 3.er piso. Depto. 50. C.

FELICITAS KLIMPEL ALVARADO
Abogado.
Ahumada 312, Of. 801. Horas: 9 a 10 horas; 17 a 19 horas. S|C

LETRAS - CHEQUES
Cobramos. Asuntos comerciales. ESTUDIO ABOGADO FRANKIN SOLAR V. Ahumada 312, oficina 419, teléfono 84932. H|A.

AIDA SEPULVEDA
Abogado.
Asuntos y juicios civiles, comerciales, criminales, del trabajo, de menores. Cobranza cheques letras. Atención provincias. Compañía 1291, oficina 408, teléfono 63137. 31-III

LAURA MULLER
Rectificaciones, partidas. Divorcios.
Atención preferente provincias. Teatinos 248, oficina 38. 5-IV

ELIAS NEGHME RODRIGUEZ
Abogado.
Estado 33. Oficina 45. Teléfono 83387. 26-III

ALFREDO ILABACA LEON
Capuchinos 725 — Fono 67454. 20-III

MEDICOS

DR. DESIDERIO GROSS
Atiende exclusivamente enfermos del corazón. Providencia 309. Fono 491402. Consultas de 2 a 5 P. M. 28-VI

DR. ERNANI PARODI
Piel-Venéreas
Serrano 333 — Teléfono 89893. 4-IV

DR. GORGEWSKY
Broncopulmonares. Estómago. Hígado. Diabetes. Rayos X; de 2 a 5. Almirante Barroso 57. 2-1-53

DR. MANUEL MUÑOZ VALENZUELA
Enfermedades de niños. Huelén N.o 390. Providencia. S|C

DRA. LONSBERG
Señoras.
Nataniel 658. 34562. 3-6. 3-IV

CONSULTORIO MEDICO
Medicina psicosomática; úlceras de estómago, corazón; impotencia, diagnóstico precoz Cáncer, reumatismo, asma, alcoholismo. Fono 84952. 21-III

DR. WORTZMAN
Medicina interna. Reumatología. Rayos X. Agustinas 1269. 4.o piso. Fono 82222. Horario: 15,30-17,30. S|C

DR. MARIN VIVADO
Ano, recto, hemorroides, várices. Agustinas 2341. Fono 93107. 6 adelante.

DR. HUMBERTO BERG FONTECILLA
Enfermedades de señoras. (Hemorragias, Tumores. Esterilidad, etc.) Partos. Huérfanos 1117, Of. 722. Tel. 491179. (Pedir hora). S|C.

MEDICOS

GONDOS
Huesos, articulaciones, fracturas, reuma. Defectos caderas pies. Phillips 16. 32351. H|A

DR. ESCOBAR MULLER
Riñón. Vías Urinarias. Agustinas 2341. Fono 93107. Consulta: 5-6.30. 6-III

DR. CLAUDIO COSTA
Regresó.
Cardiología, Electrocardiograma. Rayos X. Horario: 3 a 5. Monjitas 350, 2.o piso, departamento 1. Fono 31813. S|C

ABDELKARIM DAVIS
Señoras.
Ginecología. Sexología. Psiconeurosis. Consultas 3—7. Huérfanos 2064. 3-IV

DR. DAVID NAVARRO
Enfermedades de niños. Rayos X. Matucana 709. Fono 94685. Consulta: 11 1/2—1 y 4—6. 6-IV.

THOMPSON SCHWARZENBERG
Metabolismo, Impotencia sexual. Señoras, Glándulas, obesidad, bocio, delgadez, diabetes. Merced 486-A. Fono 33788. 19-III

CLINICA BERMAN
MEDICOS ESPECIALISTAS
Medicina general, cirugía, enfermedades de señoras, de niños; piel, venéreas, ojos, oídos, nariz y garganta; traumatología, cirugía plástica y estética, transfusiones. DENTISTAS. Rayos X dental. PRACTICANTES: Rayos X, ultratermia, ultravioleta, solux. NEBULIZACIONES: laboratorio clínico. VICTORIA 1094, esquina San Diego 53080. 31-III

DR. F. GONZALEZ PLATA
Médico-cirujano.
Várices, Ulceras y Eczemas rebeldes de las piernas. Enfermedades de señoras. Rayos X. Ultratermia. Carmen 78, teléfono 36538. 31-III

DR. HERNAN DEL PINO
Enfermedades de niños.
Rayos X. Agustinas 1269, 4.o piso, fono 82222. De 11 a 1 de la tarde. Fono 41133. S|T

PROF. GASTON RAMIREZ
Piel-Venéreas
Carmen 703. 34848. 4-IV

DR. SAUL GALLEGUILLOS ROJAS
Rayos X.
Aparato Digestivo, Hígado, Corazón, Pulmón. Consultas: 5-6. Nataniel 457. Teléfono 86691. C

DRA. LUISA PACHECO PIZARRO
Médico-Cirujano
Señoras y niños. Consultas de 4 a 6 1/2. Nataniel 473. Fono 86762. S|C.

DR. IGNACIO GONZALEZ DIAZ
Enfermedades de la piel. (Adultos y niños).
Corregidor Zañartu 716, Of. 21 (Por Esmeralda, entre San Antonio y Mac Iver). Consulta: 14 a 15.30 horas. Teléfono 37725. 494100. C

MASAJISTAS

LUIS MUGA
Masajista titulado.
Bandera 883. Depto. 902, fono 81265. C

ELENA RAMIREZ de G.
Teléfono 61906. 30-III

MEDICOS OCULISTAS

DOCTOR BRINCK
Anteojos. Enfermedades, operaciones oftalmológicas. Monjitas 722. Teléfonos 490380-39264. 22-III

AMENABAR OSSA
Enfermedades ojos. 9.30-6
AMENABAR PRIETO
3-7. Moneda 973. Oficina 531. 82792. 23-III

Doctor DITRAN
Ahumada 131. Oficina 618. Horas: 5.30 a 7. Tel. 88107. 31-III

DR. MARCELO ZIMEND
Oculista.
Huérfanos 757. Of. 516. Consulta: 4-6, fonos: 37296-47172. 8-IV

OPTICOS

OPTICA M. MELLER
Huérfanos 636.
Despachos recetas de médicos oculistas. Repuestos. H|A

DENTISTAS

PUENTE 681
Composturas rápidas de placas. [illegible] 31-III

CLINICA MEDICA Y DENTAL
Atención diaria, en consultorio y a domicilio. Cirugía y medicina generales. Extracciones y dentaduras artificiales. Honorarios médicos. Gálvez 316, fono 451126. 7-IV

CLINICA DENTAL
Dentaduras artificiales inmediatas. Coronas, fundas, diariamente: 10—12 y 3—8. San Antonio 427. Oficina 711. Séptimo piso. H|A

DR. MUÑOZ MUJICA
Cirujano Dentista
Prótesis. Puentes. Ahumada 312. Of. 717. Teléfono 67815. C

LABORATORIO DENTAL "RAPIDO"
Composturas ultrarrápidas. Pasaje Matte 81. Oficina 222. Ahumada, esquina Huérfanos. H|A

CLINICA DENTAL DRA. GUILLERMINA MONTENEGRO
Dentista.
Extracciones niños, anestesia general. San Antonio 216. Dpto. 404, fono 33402. C

DR. ANSELMO G.
Cirujano-Dentista
Rosa Eguiguren 913, 4.o piso, Oficina 46. San Antonio 28. Fono 81691. 4-IV

DENTISTA A. RODRIGUEZ
Coronas, fundas, prótesis inmediatas. Fono 67378. Pasaje Agustín Edwards 29. Of. 111. H|A

DR. JOAQUIN PRIETO SEVERIN
Cirujano Dentista
Cirugía. Prótesis. Rayos X. Serrano 419, 1.er piso, teléfono 62962. De 10 a 12 y de 3 a 7. Sábado de 2 a 5. H|A

CLINICA DENTAL DR. TEODORO RIMSKY G.
Cirujano dentista. Maruri 329. Fono 68530. 31-III

CLINICA DENTAL
San Pablo 3255, casi esquina de Matucana. Atención diaria de 10—12 y de 3—8. 31-III

PRACTICANTES

REYES
Tratamientos.
A. Prat 763. Teléfono 66532. 7-IV

LUIS ALDUNATE
Practicante masajista.
Previa indicación médica, curaciones vías urinarias e inyecciones. Atención domiciliaria. Enfermeras para atención señoras. Teatinos 248. Deptos 100-101. Fono 86228 (lado Hotel Carrera). S|C

MATRONAS

ROSA VARELA
Consultas 18-20. Mac Iver 175, teléfono 37762, departamento 1. San Bernardo, Colón 421. 20-III

SEÑORA DELGADO
Especialidad primerizas. Precios módicos. Consultas gratis. San Diego 267. 31-III

CARMELA TORO
Matucana 840. Fono 92208. 16-VI

TERESA SANTANDER
Salvador Sanfuentes 2141, fono 65858. 22-III

MATERNIDAD "LUISA KAPLAN"
Partos sin dolor. Consultas de 3 a 5. Arturo Prat 139. Teléfono 83128. C

BRUNILDA MOLINA
Atención permanente. A. Prat 1285, Depto. D. pedir hora al fono 50780. 1.o-IV

SARA SAN MARTIN
Clínica.
Trasladose San Francisco 29, teléfono 34991. 21-III

SEÑORA CARMONA
Santa Rosa 103 — 37862. 10-III

AZUCENA NAVEAS
Diagnósticos, embarazos. Casos urgentes. Arauco 1070-B (altura San Diego 2000). 28-III

MATERNIDAD ZAVALA
A. Prat 1722. Fono 51050. Ex jefe Ginecología. Hospital Barros Luco: Diagnóstico precoz del embarazo. Pensionado desde $ 2.000. 12-XII

GERALDINA CARRASCO
Embarazos, casos urgentes. Arturo Prat 1633. 31-III

FILOMENA YEVENES
Atención permanente. Precios módicos. San Ignacio 380. 4-IV

SEÑORA FHERINY
Atiendo enfermas provincia. Lord Cochrane 95. 17-III

SEÑORA REYES
Casos urgentes. Partos. Consultas gratuitas; trasladóse Chacabuco 445, entre Catedral-Compañía. Teléfono 96407. 20-III

KINESIOLOGOS

IRMA TESTA R.
Gimnasia médica, masaje, reeducación. Guayaquil 45, 2.o piso. Fono 35979. C

VETERINARIOS

Dr. RUBEN WASSERMAN
Atención: 1.30 a 4. Manuel Montt 1092. Martes, jueves sábado, fono 89118. 31-III

LA NACION

18.—EDUCACION

MATRICULA, abierta: Comercio Contabilidad, Taquigrafía, Dactilografía. Sección Femenina separada. "Instituto Moderno", Mac Iver 540. 16 Mz.

BELLEZA, permanentes, peluquería. Excelente enseñanza, "Instituto Moderno" Mac Iver 540. 16 Mz.

PEINADOS, permanentes. Enseñanza rápida. Diplomas. Catedral 1257. 25 Mz.

CORTE-CONFECCION, los mejores cursos rápidos. "Instituto Moderno". Mac Iver 540. 25 Mz.

MODAS, Camisería, Sastre. La mejor enseñanza. Instituto "Alonso Figueroa". Catedral 1257. 16 Mz.

CURSOS completos, Comercio, "Sección Femenina" al primer año ingresan con 6.o primario. Solicite prospecto. Instituto "Alonso Figueroa". Catedral 1257. 16 Mz.

19.—ELECTRICIDAD.

ARREGLOS planchas Reparaciones artefactos eléctricos. Casa Eléctrica "TORRES" San Pablo 1115. H|A

RADIOELECTRICISTA, reparaciones e instalaciones en general, teléfono 96434. 15-Mz.

22.—IMPRENTAS, LIBRERIAS, ETC.

PLUMA fuente, encendedores, lápices, arreglo. Galería Alessandri N.o 30. 4 Ab.

24.—MATERIALES DE CONSTRUCCION.

PUERTAS, ventanas standard, persianas, celosías, sobremedidas. "Fábrica Récord", San Diego 743. 15-Mz.

PINTURAS, pasta, Sack. 4 Ab.

FIERRO galvanizado, liso, Sack. 4 Ab.

SACK, Barraca fierro, San Pablo 1179, Morandé 617. 4 Ab.

CREDITOS
PASCUAL
SASTRE
SAN DIEGO 928

MUEBLES
De gran ocasión
$ 4.800.—
Living Reina Ana, con cojines
$ 4.900.—
Living normando, tapizado en brocato, tallado a mano
$ 7.600.—
Living normando, francés, de gran calidad, diseño especial
$ 3.500.—
Buffet con vitrina y espejo, regia mesa 6 sillas tapizadas
$ 7.500.—
Ropero 3 cuerpos, arrodonado; cómoda, emperatriz, 2 veladores con cubierta de cristal
$ 9.800.—
Comedor normando, 8 piezas, lingue o placa
$ 16.000.—
Dormitorio normando, 11 piezas, lingue macizo
657 - Nataniel - 657
NO TENEMOS SUCURSAL

24.—MATERIALES DE CONSTRUCCION.

FIERRO redondo para construcciones Sack. 4 Ab.

MATERIALES construcción, nuevos y usados, zinc, techo canales, bajadas, caballetes; pizarreño, fonolita, metal desplegado, fierros, cañerías, clavos; puertas, ventanas, tragaluces, galerías, tablas piso, cielo, listones, pino oregón, maderas, infinidad materiales. San Diego 957. 26-Mz.

27.—MAQUINAS DE ESCRIBIR.

COMPOSTURAS máquinas escribir, sumadoras, calculadoras. Bandera 517. 85479. H|A

28.—MUSICA.

¡PIANOS! Llegaron de Alemania e Inglaterra, pianos. Precios desde 55.000 pesos, con facilidades. Pablo Gallyas. Merced 617, fono 33491. H|A

¡PIANOS de remates! Verticales y 1|4 cola, de las mejores marcas alemanas, completamente refaccionados y garantizados, líquido barato. Facilidades. Compañía 1366. 8 Myo.

30.—MUEBLES Y MENAJES.

MUEBLERIA "La Ideal", San Diego 873. Surtido completo. Amplios créditos. H|A

6.000, VENDESE amoblado comedor completo moderno. Verlo: Porvenir 345, casa 11. 13-Mz.

¡¡OCASION!! Vendo amoblados dormitorio, comedor, hall, muebles sueltos. Delicias 2456. 4 Ab.

34.—NOTIFICACIONES. Y CITACIONES.

SINDICATO Profesional de Picadores de Leña y Anexos de Santiago.— El viernes 7 de marzo de 1952, ante el Inspector del Trabajo señor Oscar Venegas Garrido, se procedió a elegir nuevo directorio, quedando constituido en la siguiente forma: presidente, Hernán Saavedra López; secretario, Celestino Sepúlveda Cáceres; tesorero, Pablo Eleutin Vega Vega; directores, Elías Vega Ramo, Eufrasio Ortiz Ortiz. Se hace la presente publicación de acuerdo con el Código del Trabajo. 10-Mz.

EXTRACTO solicitud alza de tarifas.— El gerente general de la Compañía Salitrera Anglo-Lautaro ha pedido autorización para alzar 55,45 o|o las tarifas del FC. de Tocopilla al Toco, como se indica en la solicitud respectiva, publicada íntegra en el Diario Oficial N.o 22,188, de 28 de febrero ppdo. Se hace la presente publicación en conformidad a la Ley General de Ferrocarriles, a fin de que los interesados formulen las observaciones u oposiciones que procedan, ante la Inspección Superior de mi cargo, en plazo de treinta días. Santiago, 5 de marzo de 1952. — (Fdo.): Guillermo Giessen D., Inspector Superior de Ferrocarriles, Ministerio de Obras Públicas y Vías de Comunicación. 11-Mz.

CON fecha 6 de marzo de 1952, el Sindicato Profesional de Mueblistas y Ramos Similares, en su local de San Ignacio 1496, en presencia del Inspector, señor Roberto del Pedregal, se procedió a elegir el directorio para 1952 y 1953, como sigue: Presidente, Gustavo García Hormázabal; secretario, Osvaldo Pinto Nilo; tesorero, Gustavo Gómez Saavedra; directores, Gilberto Navarrete Canales y Armando Duarte Espinoza. — La directiva. 11-Mz.

¡VENTAS DIRECTAS AL PUBLICO!
Cuadros de seda
$ 41. —
Enaguas de seda
$ 89. —
FABRICA DE TEJIDOS
"ASTRA"
1134 - ROSAS - 1134
¡No confundir con otras tiendas! Despachamos a provincias contra reembolso. Visítenos sin compromiso alguno. Somos fabricantes. Nuestros precios son los más bajos en Santiago

Modas
LIBERTY
Por inauguración de su nuevo local, liquida todas sus existencias de verano.
Vestidos, Trajes Sastre, Ropa interior, Blusas, Carteras, etc.
A SOLA FIRMA
10 MESES PLAZO
21 de MAYO 617-Local 9

SERVICIO MEDICO NACIONAL DE EMPLEADOS

PROPUESTA

Se piden propuestas a las firmas importadoras para la adquisición, en moneda corriente, entrega en Santiago, de los siguientes vehículos:

1 Camión de 5 toneladas.
2 Camioneta Pick-Up de 2 1/2 toneladas.
2 Furgones de 2 toneladas
1 Station Wagon.
1 Ambulancia.

Las propuestas se enviarán en SOBRE CERRADO, a la Secretaría General, Bandera N.o 72, 5.o piso, de 12 a 13 horas y de 15 a 18 horas, excepto el sábado, en el plazo de 5 días contados desde la fecha.

VICEPRESIDENTE EJECUTIVO

RELOJERIA Y JOYERIA ITALIANA
ALAMEDA 982 TEL: 80474
RELOJES SUIZOS
MODELOS EXCLUSIVOS en relojes pulsera oro 18 Kts. Variado surtido en joyas finas. COMPOSTURAS GARANTIZADAS POR TECNICO SUIZO. FACILIDADES SIN RECARGO
SOLICITE UN CREDITO

DICK TRACY — Por Brent and Wells

36.—OCUPACIONES BUSCADAS.

CHOFER profesional experimentado, con recomendaciones, se ofrece. Ecuador 3756, casa 5. 11-Mz.

CARPINTERO con recomendaciones se ofrece para cualquier trabajo del ramo. Roberto Espinoza 657. 11-Mz.

SE OFRECE joven enfermero para cuidar enfermo, de las 3 de la tarde, adelante. Carmen 1659. Julian Moreno. 11-Mz.

37.—OCUPACIONES OFRECIDAS.

VITALES mereciéndolos, porcentajes, aprendices. Chiloé 1209 de 13 a 15 horas. 28-Mz.

BUENAS envasadoras para calzado fino de señora, necesito. San Nicolás 1419, parafinero 11. 11-Mz.

CENTRADORES de cortes calzado Luis XV, necesita fábrica de calzado. Maturana 646. 10-Mz.

CORTADORES de cueros y forros se necesitan, Aycaguer y Cía. Ltda., Víctor Manuel 2298. 10-Mz.

CORTADOR de suela para máquina de golpe competente, necesita fábrica de calzado. Maturana 646. 10-Mz.

CENTRADORES de cortes calzado niño, necesita fábrica de calzado. Seminario 594. 10-Mz.

ARMADOR blake, necesito. Santiago Concha 1637. 10-Mz.

REMATADOR calzado, competente y cortador cuero necesitan. Chacabuco 28-B. 10-Mz.

ZAPATERO calzado fino, señora y hombre necesito. Agustinas 1936. 10-Mz.

NECESITO barnizador competente tratar en Moneda 846. 11 Mz.

43.—PROPIEDADES, VENDEN.

SITIOS, 6,000-3,000, de pie; saldo 60 meses; hermoso panorama, árboles frutales, totalmente urbanizados, en Independencia, gran porvenir comercial, ver y tratar todos los días, aun domingos y festivos, en Independencia 3791. 14-Mz.

VENDO casa de campo, Facilidades. Calle Zapata Lillo 61, San Bernardo. 11-Mz.

47.—RESIDENCIALES, PENSIONES.

"RESIDENCIAL Plencia" Tarifas invierno Avenida Argentina 36, teléfono 6879 Valparaíso.

PIEZA, pensión, baño, Romero 2688. 10-Mz.

PIEZAS, pensión mesa; recibo pasajeros. Huérfanos 1393. 6-Myo.

49.—SASTRERIAS.

PAVEZ, sastre-modisto. Hechuras $ 1,300; virados $ 600. Transformaciones ternos en trajes-sastre $ 700. Esmeralda 869, interior. H A

CASIMIRES nacionales, desde 240 pesos metro, importados, $ 415. Depósito directo de fábricas. Casa Salazar, Alameda Bernardo O'Higgin 2783, esquina Libertad. 4 Ab.

¡CREDITOS! Sastrería González Moneda 816, interior. Hechuras caballeros. Especialidad trajes sastre. H|A

¿QUIERE PERFECCION en su traje? Diríjase a Sastrería "El Viraje". Unica antigua y acreditada casa especialista en viraduras perfectas, zurcidos inimitables. Transformaciones trajes sastre de señoras. Técnicas hechuras para los gustos más exigentes. San Diego 218. Fono 81232. 10-Mz.

CASIMIRES importados llegaron a precios rebajados. Casa Salazar, Alameda Bernardo O'Higigns 2783, esquina Libertad. 4 Ab.

RODRIGUEZ "su sastre" Hechuras finas. Materiales solamente de primera. Trajes sastre. Géneros nacionales e importados. Seriedad. Puntualidad. Facilidades de pago. Catedral 2610. Teléfono 95782. H|A

ACERO
PIANOS PARA RESORTES
OCHAVADO REDONDO
Y CUADRADO PARA MINAS
OFRECE
S SACK
SAN PABLO 1179
MORANDE 817
V. MACKENNA 1648

MODAS
Marita
POR SOLO
$ 300.-
A sola firma, entrega inmediata
Abrigos, trajes sastre, en telas importada y nacional, paletoes 3|4, Batas de jersey, seda y lana.
CREDITOS SIN RECARGO
AGUSTINAS 817
SABADO ABIERTO TODO EL DIA

49.—SASTRERIAS.

SASTRERIA Salazar, caballeros, niños, extenso surtido; corte elegante. Precios incompetibles. Alameda Bernardo O'Higgins 2783, esquina Libertad. 4 Ab.

GUENDELMAN, sastre, hechuras finas. Créditos. San Diego 852. Edificio Teatro Caupolicán. 4 Ab.

51.—TALLERES.

TALLER "Rapido", para soldaduras difíciles, objetos arte, joyas, dentaduras artificiales especialmente material plástico (Nylon) metales preciosos, porcelanas. Dentaduras rotas componemos en una hora. Pasaje Matte 81. Oficina 223. H|A

53.—JUDICIALES.

REMATE JUDICIAL.— ANTE CUARto Juzgado Civil Mayor Cuantía, el 22 del presente, a las 10 horas, se llevará a efecto el remate de la propiedad ubicada en calle Matilde Salamanca N.o 637, de esta ciudad. Mínimum: $ 600.000. Boleta del 10 por ciento del mínimum. Demás bases y antecedentes, en la Secretaría del Juzgado: expediente N.o 105.888.— Hamnle K., Alberto, con Zeballo N., Fidel".— Ejecutivo.— Puyó, Secretario. 10 M.

REMATE.— EL VEINTICINCO MARzo, a las 10 horas, Tercer Juzgado Civil Mayor Cuantía Santiago, rematarase sitio cuatro, ubicado calle Nueva sin número, comuna Las Condes, departamento Santiago, manzana 12, loteto denominado Urbanización Pedro de Valdivia Norte. Mínimum, $ 240.000. Boleta, 10 o|o. Bases y antecedentes, Secretaría Juzgado. Juicio "Banco de Chile con Vicuña".— L. Suárez, Secretario. 12 M.

REMATE JUDICIAL.— MARTILLERO Norberto Correa, orden Primer Juzgado Mayor Cuantía, rematará 22 enero, 10 horas, Castillo 2742, motor eléctrico, molinos, romana, maderas, embargados juicio Corporación de Fomento con Mena. José. 10 M.

REMATE.— EL VEINTICINCO MARzo, a las 10 horas, Tercer Juzgado Civil Mayor Cuantía Santiago, rematarase inmueble ubicado calle Constantino 702, esquina Paraguay, comuna Quinta Normal. Mínimum, $ 60.000. Boleta 10 o|o. Bases y antecedentes, Secretaría Juzgado. Juicio "Parada con Rinaldi".— L. Suárez, Secretario. 12 M.

QUIEBRA ARTURO RUIZ DIEZ. — Tercer Juzgado Civil.— Por resolución de 10 de enero de 1952, túvose por ampliada nómina de créditos reconocidos en esta quiebra con valista de Vicente Lahera Aruso, por $ 844.444. — El Secretario. 10 M.

53.—JUDICIALES.

REMATE JUDICIAL — EL 25 DE marzo próximo, a las 10 horas, se rematará ante Tercer Juzgado Civil Mayor Cuantía Santiago, calle Bandera 342, propiedad de calle Altamirano 215, comuna Conchalí. Mínimum, $ 200.000. Boleta, $ 20.000. Bases y antecedentes, Juzgado indicado, expediente "Seminario Sofía con Monti, Hipólito". Rol 3301.— Secretario. 11 M.

REMATE.— 14 MARZO 1952, ONCE horas, ante Cuarto Juzgado Civil Mayor Cuantía Santiago, rematarase propiedad calle Condell N.o 349, comuna Cisterna, departamento San Bernardo. Mínimum, $ 90.000, pagadero $ 60.000 al contado, saldo en dos cuotas, a 6 y 12 meses. Boleta 10 o|o. Antecedentes, Secretaría Juzgado, juicio Caja Nacional de Ahorros con Raúl Espinoza Paredes.— Notificación.— El Secretario. 10 M.

QUIEBRA ARTURO RUIZ DIEZ. — Tercer Juzgado Civil Mayor Cuantía Santiago, presentóse Alejandro Tinally Prieto, por Caja Nacional de Ahorros, verificando extraordinariamente crédito por $ 845.957.33, intereses y costas, proveniente pagaré notarial.— Juzgado resolvió.— Santiago, diciembre 12 de 1951.— A lo principal, por verificado el crédito; al primer otrosí, como se pide; al segundo y tercer otrosíes, por acompañados los documentos, y al cuarto, téngase presente.— R. Retamal.— L. Suárez, Secretario. 11 M.

POR RESOLUCION CUARTO JUZGAdo Civil, 12 enero próximo pasado concedióse posesión efectiva herencia testada de doña Luz Alamos Cuadra viuda de Echeverría, a sus herederos, sus hijos legítimos: don José Luis Hermógenes, doña María de la Luz, don José Joaquín, don Jorge José y doña Matilde Echeverría Alamos, y a su nieto, don Luis Roberto Oteagui Echeverría, en representación de su madre fallecida, doña María Teresa de Jesús Echeverría Alamos de Oteagui.— El Secretario. 11 M.

TERCER JUZGADO CIVIL MAYOR Cuantía Santiago concedió por resolución diciembre 24 de 1951, posesión efectiva herencias intestadas de Laureano Hernández Lara y Lastenia Millán Magnan, a Manuel Jesús Hernández Millán, hijo legítimo y cesionario derechos hereditarios demás hijos.— El Secretario. 12 M.

SEGUNDO JUZGADO CONCEDIO POsesión efectiva herencia de doña Sofía Engel Arendt viuda de Davies, a hija, doña Elena Davies Engel. 11 M.

PRIMER JUZGADO CIVIL, RESOLUción cinco marzo presente año, concedió posesión efectiva herencia testada Ricardo Echeverría Montes a Fernando Echeverría Zerga. Practicaré inventario solemne el 13 del presente, 11 horas, Bandera 342. 11 M.

53.—JUDICIALES

REMATE.— ANTE QUINTO JUZGAdo Civil Mayor Cuantía, rematarase el 28 marzo en curso, 10 horas, bien raíz ubicado Teniente Montt 1997, Santiago. Mínimum subasta, 342.000; garantía, $ 34.200, boleta bancaria orden Juzgado. Demás bases, juicio Crozato con Fernández. — Secretario. 10 M.

AVISO DE REMATE.— ANTE CUARto Juzgado Civil Mayor Cuantía, rematarase 24 de marzo, 15 horas, nuda propiedad inmueble Avenida México N.o 543 (antes Avenida Chile 551). Mínimo, $ 126.000. Boleta 10 por ciento. Bases y antecedentes, Secretaría Juzgado, juicio "Latham y otros con Jeres, Filadelfio".— El Secretario. 10 M.

QUIEBRA S. C. UBALDO HENRIquez.— Segundo Juzgado Civil.— Resolución 12 enero 1952, túvose por aprobado, si no fuere objetado término legal, avalúo hecho por perito tasador derechos que tiene Sucesión fallida en la chacra o potrero Santa Margarita, en Til-Til, que ascienden en total a $ 203.700.— El Secretario. 10 M.

QUIEBRA ARTURO RUIZ DIEZ. — Tercer Juzgado Civil.— Por resoluciones de 4 de marzo de 1952, túvose por ampliada nómina de créditos reconocidos en esta quiebra con don Miguel Paul Esteve, por $ 284.580, valista; Olga Almarza y Roberto Rojas, por $ 80.000 valista y $ 10.000 preferente primera clase.— El Secretario. 10 M.

PRIMER JUZGADO CIVIL, RESOLUción cinco marzo presente año, concedió posesión efectiva herencia intestada Luis Begué Santana a Manuel, Alicia, Orlando y Luis Raúl Begué González, sin perjuicio derechos cónyuge sobreviviente, Olga de las Mercedes González Palma. Practicaré inventario solemne 11 del presente, 11 horas, Bandera 342.— El Secretario. 10 M.

PRIMER JUZGADO CIVIL, RESOLUción cuatro marzo presente año, concedió posesión efectiva herencia testada Sofía Barceló Pinto a Raquel Barceló de Villamil; Rosa Barceló de Riesco; Jorge y Aníbal Barceló Pinto.— El Secretario. 10 M.

SEGUNDO JUZGADO CONCEDIO POsesión efectiva herencias de don Arturo Molina Cerda y de doña Juana Cerda Zúñiga, a hijos Arturo Enrique, Guillermo del Carmen, Juan Luis Eduardo y Lucila del Carmen Molina Cerda. 11 M.

RESOLUCION PRIMER JUZGADO CIvil Mayor Cuantía, siete actual, concedió posesión efectiva herencia testada quedada fallecimiento doña Josefina Garcés Grez, a sus herederos testamentarios, el Obispado de Talca, el Seminario Conciliar de San Pelayo de Talca o "Seminario de Talca", y doña Ana Garcés viuda de Lecaros. Inventario solemne de los bienes de la causante lo practicaré el catorce actual, once horas, en Secretaría Juzgado, Bandera 342.— El Secretario. 11 M.

PRIMER JUZGADO CIVIL, RESOLUción diecinueve diciembre 1951, concedió con beneficio inventario, posesión efectiva herencia intestada Emilio Romeo Lirato a Raúl Romeo y Eliana María Magdalena Romeo Miglio, sin perjuicio derechos cónyuge sobreviviente, Magdalena Miglio. Practicaré inventario solemne 18 del presente, 11 horas, Bandera 342.— El Secretario. 11 M.

PRIMER JUZGADO CIVIL, RESOLUción siete marzo presente año, concedió con beneficio inventario, posesión efectiva herencia intestada Bernán Sanhueza Toro a David Hernán, Oscar Fernando y Elena Isabel Sanhueza Tobar, sin perjuicio derechos cónyuge sobreviviente María Antonia Tobar Tobar. Practicaré inventario solemne y guarda y aposición sellos, el 13 del presente, diecisiete horas, en Madrid N.o 1721.— El Secretario. 11 M.

CUARTO JUZGADO CIVIL CONCEDIO posesión efectiva herencia testada de don Lorenzo Díaz Vargas a los señores Lorenzo, María y Eliana Díaz Durán. El 24 del presente, a las 15 horas, practicaré inventario solemne.— Puyó. 11 M.

ANTE EL CUARTO JUZGADO CIVIL de Mayor Cuantía, el 24 del presente mes de marzo, a las quince horas, se rematará la propiedad ubicada en calle Carrión 1920, casa número 80, de esta ciudad. Precio mínimo: $ 33.000. Bases y antecedentes, en Secretaría Juzgado. Expediente: Casaubon Irene, autorización para enajenar. 11 M.

CUARTO JUZGADO CIVIL CONCEdió con beneficio de inventario, posesión efectiva herencia intestada de don Eugenio González Quintero, a sus hijos: Rosa Pascuala, Mercedes, Edith de Lourdes, Doris Eugenia y Raúl Eugenio González Narváez, sin perjuicio derechos cónyuge sobreviviente, doña Margarita Narváez. El 24 del presente, a las 15 horas, practicaré inventario solemne.— El Secretario. 11 M.

QUIEBRA ARTURO RUIZ DIEZ. — Tercer Juzgado Civil Mayor Cuantía Santiago, presentóse Franklin Solar Vera, verificando crédito extraordinariamente, por $ 2.300.000, proveniente letra protestada. Juzgado resolvió.— Santiago, marzo 3 de 1952.— A lo principal, por verificado el crédito; al primero y tercer otrosíes, téngase presente; al segundo, como se pide.— G. Retamal.— L. Suárez, Secretario. 12 M.

PRIMER JUZGADO CIVIL, RESOLUción siete marzo presente año, concedió posesión efectiva herencia intestada Evarista Cuevas Figueroa a Odilio Soto Matus, como cesionario derechos Carlos y Domitila Cuevas Figueroa, sin perjuicio otros de igual o mejor derecho.— El Secretario. 12 M.

PRIMER JUZGADO CIVIL, RESOLUción siete marzo presente año, concedió posesión efectiva herencia intestada Aníbal Pinto del Río a sus hijos Francisco Antonio, Inés, Aníbal, Teresa y Ana María Pinto Santa Cruz, sin perjuicio derechos cónyuge sobreviviente, doña Inés Santa Cruz de Pinto.— El Secretario. 12 M.

PRIMER JUZGADO CIVIL, RESOLUción ocho marzo presente año, concedió posesión efectiva herencia testada Néstor Torres Ortiz a Linia Berríos viuda de Mery y Sonia Torres Berríos.— El Secretario. 12 M.

QUINTO JUZGADO CIVIL RATIFICO posesión efectiva herencia intestada de Víctor Jaime Castro en sentido que causante es León Víctor Jaimen Castro, y herederos Víctor Guillermo y María Nieves Jaimen Mora, sin perjuicio derechos cónyuge, María Luisa Mora Obregón. — Tramitase conforme artículos 40-44, ley 5.427. Secretario. 11 M.

53.—JUDICIALES.

QUIEBRA JORGE HALABI YANI.— Quinto Juzgado Civil.— Solicitud fallido propone siguiente convenio: 1) Acreedores firmantes acuerdan condonar 49 o|o créditos, intereses y costas, y aceptan conceder una prórroga pago 51 o|o créditos se reconozcan legalmente, sin intereses ni costas, siguiente forma: un 10 o.o al contado, pagadero dentro noventa días ejecutoriada resolución aprobatoria convenio, y saldo en 24 cuotas mensuales iguales, contar misma fecha. Facilitar pago cuotas, sin que importe novación, fallido aceptará favor acreedores letras valor cada cuota, avaladas por Isabel Jamarme Jamarme las ocho primeras; por Emilia Yarur de Halabi las ocho siguientes, y por Roberto Nazar Cocorica las ocho últimas; 2) No pago tres cuotas consecutivas dejará libertad acción acreedores para cobrar total letras pendientes; 3) Acreedores al recibir letras mencionadas número 1, retirarán de la cobranza bancaria las antiguas letras y demás documentos justificativos créditos, que serán devueltos al deudor; 4) Durante tramitación convenio acreedores firmantes, obligánse a no ejercitar ninguna acción judicial contra fallido y a suspender las iniciadas; 5) Aprobado convenio quiebra, quedará alzada todos efectos legales; 6) Proposiciones convenio quedan sujetas a modificaciones que acreedores y representante fallido acuerden Junta Acreedores.— Juzgado proveyó: Santiago, 6 de marzo de 1952.— Proveyendo a lo principal y otrosí primero, por formuladas las proposiciones de convenio, y cítase a Junta General de Acreedores para el día 25 del presente, a las 10 horas; al segundo otrosí, téngase presente.— R. Amenábar.— Luis Manterola.— El Secretario. 12 M.

REMATE JUDICIAL.— EN LOS AUtos de Carlos Ojeda con Santiago Castro, ante el Quinto Juzgado de Mayor Cuantía en lo Civil de esta ciudad, se rematará el 26 de marzo de 1952, a las 10 horas, en el local del Juzgado, la propiedad embargada ubicada en esta ciudad, calle Valenzuela Castillo 1644, lote C. Mínimo, $ 310.000. Boleta de $ 31.000. Autos N.o 34486.— El Secretario. 10 M.

QUIEBRA JORGE HALABI YANI.— Quinto Juzgado Civil.— Por resolución de 5 de marzo de 1952, túvose por agregado a estos autos inventario confeccionado por el Síndico.— El Secretario. 12 M.

QUIEBRA HANS HOLCH GUERRERO.— Tercer Juzgado Civil. — Por resolución de 5 de marzo de 1952, túvose por rendida cuenta general administración, la que será aprobada si no fuere objetada dentro de ...... días.— El Secretario. 12 M.

JOSE COTS.— PROPOSICIONES DE convenio.— Segundo Juzgado Civil.— En junta general acreedores, celebrada el catorce enero último, acordóse lo siguiente: Nombrar comisión formada por Enrique Donoso, Osvaldo Perhmann y Guillermo Retamal, con todas facultades proposiciones convenio, y las que fueren necesarias para obtener total realización bienes del proponente, y especialmente facultar dicha comisión iniciación gestiones extrajudiciales y judiciales pertinentes, objeto obtener restitución a la masa todos aquellos bienes retirados de la misma, con posterioridad proposiciones convenio, en virtud juicios ejecutivos o por cualquier otro motivo.— Secretario. 12 M.

NOTIFICACION JUDICIAL.— EN ANtecedentes 138.079, ante Segundo Juzgado Civil, Santiago, presentóse Ana Rubio Bustos, dueña casa, El Salto 1309, demandando a Ricardo Merino Jofré, sastre, domicilio ignorado, solicitando, en lo principal, declárese nulo matrimonio celebrado con demandado ante Oficial Civil Valparaíso, Circunscripción 2, El Almendral, con fecha 27 agosto 1913, fundándose en incompetencia dicho funcionario, por carecer contrayentes de domicilio y residencia legales dicha circunscripción, cancelándose respectiva inscripción, y que matrimonio ha producido efectos civiles, y que hijo nacido dentro matrimonio es legítimo. En primer otrosí, notificación avisos. Segundo, poder y abogado.— Juzgado proveyó: Santiago, catorce diciembre 1951. A lo principal, traslado; primer otrosí, para resolver ríndase información y despáchense oficios. Segundo, téngase presente.— Papel seis pesos.— Número 138.079.— Olate.— Peragallo.— Resolución cinco actual, Juzgado ordenó notificación demandado por avisos extractados en "La Nación", "El Imparcial" y "Diario Oficial".— En consecuencia, notifico al demandado Ricardo Merino Jofré, demanda interpuesta, resoluciones dictadas y número causa 138.079.— Carlos Peragallo, Secretario. 12 M.

TERCER JUZGADO CIVIL CONCEdió posesión efectiva herencia intestada don Alejandro Segundo Marambio Castro, a cónyuge sobreviviente, doña Verónica del Carmen Paredes Farías. 12 M.

53.—JUDICIALES.

TERCER JUZGADO CIVIL ... dió posesión efectiva herencia ... tada don Roberto Juan ... Valck von Oertzen a hija ... María Cristina Valck ... juicio derechos cónyuge ... Aurora Raquel Ernestina ... daroll.

PRIMER JUZGADO CIVIL ... ción cuatro marzo presente ... cedió posesión efectiva herencia ... testada Pedro Veas Guerra ... Haidee, Claudio Dante, Guido ... medes, Renato Bladimiro, ... Rosa Mirca y Eda Victoria ... Veas Canales, sin perjuicio ... cónyuge sobreviviente, Rosa ... nales Toledo. Practicaré ... lemne el 12 del presente, 11 ... Bandera 342.— El Secretario.

PRIMER JUZGADO CIVIL ... ción cuatro marzo presente ... cedió posesión efectiva herencia ... tada Alfredo Araya Jacobsen ... quel, Alfredo, Olga, Inés ... Araya Gómez y Desdémona ... viuda de Araya, sin perjuicio ... chos esta última como cónyuge ... viviente.— El Secretario.

PRIMER JUZGADO CIVIL ... ción tres marzo presente ... cedió posesión efectiva herencia ... testada Antonio Benavides ... Teresa de las Mercedes, ... tilde, María Isabel, Josefina ... men y Edith Delia Benavides ... sin perjuicio derechos cónyuge ... viviente, Teresa López ... Secretario.

TERCER JUZGADO CIVIL ... dió posesión efectiva herencia ... tada de Francisco Elías ... Prado, a hijos Mariano, ... Héctor y María Marchant ...

SEGUNDO JUZGADO CIVIL ... ció a Adriana Eyzaguirre ... y a Pedro Antonio Eyzaguirre ... rrán, posesión efectiva herencia ... testada quedada fallecimiento ... Valentín Eyzaguirre Prieto ... juicio derechos cónyuge ... te, Rosa Cumplido Sánchez ... tario solemne practicaré ... trece actual, diez horas ... rio.

SEGUNDO JUZGADO CIVIL ... parientes menor Gerardo ... rradas Wessel para audiencia ... actual, diez horas, objeto ... respecto nombramiento ... teresado.— Secretario.

SEGUNDO JUZGADO CIVIL ... dió, con beneficio inventario ... ña María Matilde ... Miyake, posesión efectiva ... testamentaria quedada ... don Carlos Osorio ... rio solemne practicaré ... Juzgado, trece del actual ... ras.— Secretario.

BOMBAS.

NOVENA COMPAÑIA DE BOMBAS "Deber y Abnegación" ... Compañía a reunión ... 10 del presente, a las 21 ... bla: Asuntos varios a tratar ... secretario.

MINAS Y FERTILIZANTES S. A.

MINAS Y FERTILIZANTES S. A.

JUNTA GENERAL EXTRAORDINARIA Y ORDINARIA DE ACCIONISTAS

Por acuerdo del Directorio, cito a usted a junta general extraordinaria de accionistas que se llevará a efecto en el local de la Cámara Central de Comercio, calle Blanco N.o 992, el día 24 del presente, a las 15 horas.

Esta junta tendrá por objeto pronunciarse sobre el siguiente punto: Venta de un terreno en Guayacán, Depto. de Coquimbo, a la Empresa Nacional de Electricidad.

Igualmente cito a usted de acuerdo con el Art. 29 de los Estatutos, a junta general ordinaria de accionistas, que se celebrará a continuación de la primera en el mismo local, con el objeto de dar a conocer el cuarto Balance y Memoria, al 31 de diciembre de 1951.

El Registro de Accionistas permanecerá cerrado del 13 al 24 del presente, ambas fechas inclusive.

Valparaíso, 8 de marzo de 1952.

EL PRESIDENTE.

FERROCARRILES DEL ESTADO

PROPUESTAS PUBLICAS POR MATERIALES

Se llama a propuestas públicas para la provisión de los siguientes materiales, las que se abrirán en la Sección Adquisiciones del Departamento de Materiales y Almacenes (Estación Central), a las 16 horas de los días que a continuación se indican:

EL 21 DE MARZO DE 1952 — GRUPOS 37/38

GRUPO 37: REPUESTOS PARA LOCOMOTORAS.— ABRAZADERAS, junta universal; BIELAS motrices; COLLAR excéntrica posterior; CORONAS cremalleras; CURVAS retorno para tubos serpentines; EJES para locs.; MOTRICES; AUXILIARES; EJES para tenders; EMPAQUETADURAS; INYECTORES; LUBRICADORES Detroit; LLANTAS con y sin pestañas; MANGUERAS de goma; MANOMETROS para vapor; NIVELES; RESORTES diferentes tipos; SOPORTE enganche automático; TOBERA para inyectores; TUBOS de acero tipos diversos; TUBOS de vidrio; UNIONES esféricas; VIDRIOS rectangulares estriados, etc.

GRUPO 38: REPUESTOS PARA COCHES Y CARROS —AMORTIGUADORES tipo Yale, Miner y Cardwell; CUERDAS motrices para amortiguadores; EJES; LLANTAS; RESORTES y RUEDAS diferentes tipos, etc.

EL 4 DE ABRIL DE 1952 — GRUPOS 41, 44 y 51

MATERIALES LINEAS AEREAS ALTA TENSION; MATERIALES DE SEÑALIZACION Y CONDUCTORES ELECTRICOS. GRUPO 41.— ABRAZADERAS "U" con tuercas; AISLADORES de tracción; CABLES de cobre; DEDALES aislaciones espigas; fierro L, para abrazaderas; GUARDACABOS para cable; POSTES concreto armado; seccionador completo para trolley. DE IMPORTACION: grapas, mordazas suspensor y tornillos de bronce, etc. GRUPO 44.— OREJERAS, CAMISAS y BOQUILLAS de baquelita; BASES losa para terminales; ARCOS acero porta-bastón; AISLADORES tipo Telenduron; ECLISAS eléctricas; PILAS secas para timbres; PERNOS para aisladores; GRUPO N.o 51.— CABLES y ALAMBRES de cobre y varios otros materiales eléctricos y de señalización.

Bases, mayores datos y antecedentes pueden consultarse diariamente en las oficinas arriba indicadas de 15 30 horas a 18 horas excepto Sábados que se atenderá de 9 30 a 11.30 horas.

EL JEFE DEL DEPTO. DE MATERIALES Y ALMACENES

Novios... Novias...
ARGOLLAS
Oro de 9 q. ... $ 500.—
Oro de 14 q. ... 800.—
Oro de 18 q. ... 1.050.—
Oro de 18 q. ... 1.400.—
El par, grabadas. Ultima novedad en argollas sin soldaduras. — Unica fabricante en Chile
JOYERIA FRANCISCO BLEIHOLDER
BANDERA 268 — SANTIAGO
Reembolsos a provincias, enviando previamente la mitad de su valor
Presentando este aviso, 5% de rebaja

HECHURAS
DE TERNOS
$ 1.200.-
CON FORROS DE SEDA
Sastrería "LOUIS"
163 — SAN DIEGO — 163
FONO 80955

GABARDINAS
Y
CASIMIRES
Peinados y semipeinados
LAS MEJORES CALIDADES
Venta por cortes al público y comerciantes
PRECIOS EXCEPCIONALES
Fábrica:
LIRA 1084
Esquina Avenida Matta

Mañana
De 9.30 a 12 y de 14.30 horas adelante:
REMATE
DE
ROPA
EN LA SUCURSAL N.o 4
DE LA
CAJA DE CREDITO POPULAR
SAN PABLO N.os ...
Préstamos concedidos en JULIO de 1951 y vencidos en ENERO de 1952 por la SUCURSAL N.o 4
EXHIBICION:
HOY: de 9.30 a 12 y de 14.30 a 17 horas.

ZAPATILLAS
DE CASA Y PARA LEVANTARSE, DE CUERO
MODELOS NOVEDOSOS
COMPRE DIRECTAMENTE EN LA FABRICA
LIRA 48...

SASTRERIA ROCHELLE
CREDITOS SIN PIE
·CREDITOS A 20 MESES
·CREDITOS A 10 MESES
CASIMIRES-GABARDINAS IMPORTADAS y NACIONALES
CONFECCIONES de ALTA CALIDAD A SUS MEDIDAS en 24 HORAS
HECHURAS FINAS
MAC-IVER Esq. Sto. DOMINGO

Sociedad Nacional de Paños de Tomé

DIVIDENDO NUMERO 105

CIERRE DE REGISTRO

Se pone en conocimiento de los señores accionistas que desde el 27 de marzo próximo les será pagado el dividendo provisorio de $ 1.60 bruto por acción, acordado por el Directorio, cerrándose para dicho efecto, el Registro de Accionistas desde el 10 de marzo próximo hasta el 27 de marzo, ambos días inclusive.

A los señores accionistas residentes en Santiago, Valparaíso y Concepción, el dividendo les será pagado desde la fecha indicada por el Departamento de Comisiones de Confianza de las respectivas oficinas del Banco de Chile, y a los que residan en las ciudades citadas se les enviará directamente por correo.

SANTIAGO, 28 de febrero de 1952.

EL DIRECTOR-GERENTE

Una oportunidad para Ud!
ESTANTES CAMAS
$ 2300.- CON FORROS FINOS
CATRES BRONCE
10 MESES PLAZO
Casa BRONCELANA
SAN PABLO 2715