

Penúltima etapa del Mundial de Fútbol:

Brasil enfrenta hoy a Francia

EXPECTACION POR EL PARTIDO DE SUECIA Y ALEMANIA

Cinturón de salto



ROCKWAY, Estado de Nueva Jersey.— El soldado de infantería del ejército de los Estados Unidos, equipado con un "cinturón de salto" para paracaídas, se prepara para un salto. Dicho cinturón impulsa a un hombre montado arriba, a través de un río, y le permitirá desplazarse a campo abierto a la velocidad de un caballo de carrera. El gollete o boquilla a la altura de la cintura del hombre (véase la flecha) es la base de funcionamiento del dispositivo, y en nada entorpece los movimientos de quien lo use. (Foto INTERNATIONAL NEWS).

LOS VENCEDORES JUEGAN TITULO EL PROXIMO DOMINGO

La penúltima etapa del Campeonato Mundial de Fútbol se cumple esta tarde en Suecia. Se juegan dos partidos, que corresponden a la serie de semifinales. Brasil, el único cuadro sudamericano "sobreviviente" de las eliminatorias y sindicado como la fuerza más poderosa y brillante del torneo, enfrenta a Francia, que tiene la delantera más efectiva. El otro encuentro pone frente a frente a Alemania, actual campeón del mundo, y a Suecia, dueño de casa, y que por lo mismo, aparte de la capacidad exhibida, aparece con mucha opción.

En líneas generales, puede decirse que los cuatro equipos que llegan a estas semifinales son los mejores de cuantos se congregaron en la versión 1956 de la Copa "Jules Rimet". De ellos, tres son invitados: Suecia, Alemania y Brasil, al paso que el bien Francia perdió en octavos de final con Yugoslavia, ocupó el primer puesto en su grupo, y ha ofrecido, posteriormente, notables exhibiciones, a punto tal que se le señala

Misa por los 92 años del Cardenal Caro



Durante la Misa Solemne oficiada ayer, a las 19 horas, en la Basílica de la Merced, para celebrar los 92 años de Su Eminencia el Cardenal Dr. José María Caro Rodríguez. La misa fue oficiada por el Obispo Auxiliar, Monseñor Pío Alberto Fariña. En el grabado, Monseñor Caro, frente al micrófono, y Monseñor Fariña, de rodillas, durante el desarrollo de la imponente ceremonia, a la cual asistió considerable cantidad de fieles, que llenaron el templo con ofrendas, especialmente ramos de flores.

EL JEFE DEL ESTADO PLANTEO AYER

RESURGIMIENTO DEL NORTE

En entrevista con parlamentarios de Tarapaca

ALMUERZO OFRECIO S. E. AL EMBAJADOR DE COSTA RICA

El Presidente de la República y señora Graciela Leizaola, al mediodía de ayer, un almuerzo de despedida al Embajador de Costa Rica en Santiago y señora de Goicoechea.

Consejo de Gabinete convocado para mañana

La Secretaría General de Gobierno informó que el Consejo de Gabinete había sido convocado por el Presidente de la República para mañana a las nueve horas.

Reunión de jefes comunales



El Intendente de la Provincia de Santiago citó ayer a una reunión a los Alcaldes de las 21 comunas de la provincia, con el objeto de esbozar un plan destinado a coordinar la labor que conduzca a superar casos de emergencia, como fue, por ejemplo, el temporal de lluvia con inundaciones de ríos y canales que sufrió Santiago hace dos semanas. En el grabado un aspecto parcial de esta reunión celebrada en la Intendencia.

EL INTENDENTE Y 21 ALCALDES ESBOZARON

Plan para casos de emergencia

Prohibirán construir viviendas en zonas anegables

El Intendente de la Provincia, don Jorge García Gíroz, dio ayer a un vasto plan llamado a "superar las consecuencias de estados de emergencia, derivados de temporales o de otros tipos de calamidades públicas, en que deba echarse mano—también en condiciones de emergencia— a sitios, medios de transportes, traslados de familias, asistencia médica y de alimentación."

Trillizos nacieron en la Maternidad del San Borja, anoche

Trillizos nacieron anoche en la Maternidad de San Borja, de un matrimonio que tiene tres hijos, dos de los cuales son mellizos.

CAUSAS Y EFECTOS.— Se hizo hincapié en esta reunión acerca de la importancia de atender a diversas leyes vigentes y que se relacionan con medidas preventivas, cuya oportuna aplicación habría disminuido considerablemente el drama del último temporal de agua que asoló a algunas comunas, principalmente Las Condes, Nibbio, Santiago, Conchalí, Renca, Peñalén y Pudahuel. San Miguel y La Cisterna.

Se llegó a la conclusión, por ejemplo, que la ley N.º 11.402 facultaba taxativamente al Intendente de la Provincia a que, en caso de emergencia, pudiese declarar, en todo o en parte, la suspensión de la aplicación de esas medidas constituyeron causas eficientes del desastre último.

POBLACIONES CALLAMPAS.— Luego que el Intendente de la Provincia hizo alancance a esas

disposiciones, se determinó que la construcción de poblaciones en las laderas a lo largo de las márgenes del río Mapocho debería ser mudada y prohibida, terminantemente en el futuro, que se instale en las zonas. Las razones son obvias. La totalidad de esas nichos de habilitaciones han sido erigidos sobre terrenos que originalmente fueron lechos del río, pero que han sobrevivido del nivel de las aguas por las barreras y escombros que, inexplicablemente, las propias Municipalidades han autorizado, o no han sido lo suficientemente estrictas para impedirlo.

RESUMEN.— Sobre esta primera etapa de la reunión se condujo, entonces, en los siguientes puntos:

1) Se prohibió coexistir viviendas en sectores anegables; 2) depositar basuras o escombros en las márgenes de ríos y canales, so pena de sanciones; y 3) autorizar la extracción de ripio y arena, sin previa autorización de la Dirección de Obras Sanitarias del Ministerio de Obras Públicas.

OTROS ASPECTOS.— Ampliando (A LA PAGINA 2, N.º 28)

El Presidente de la República, durante la audiencia concedida ayer a diputados por Tarapaca, reiteró su interés por darle al norte las herramientas necesarias para afianzar su porvenir económico y asegurar la estabilidad de su población.

Manifestó el Excmo. señor Ibáñez que era lamentable que en muchos sectores del país no se entendiera el verdadero alcance de este problema, enfocado por su Gobierno con iniciativas realistas, y que se presentaran dificultades de todo orden a las medidas adoptadas en beneficio de las provincias de Tarapaca y Antofagasta.

"Desee—dijo a los diputados Herminio Tamayo y Pedro Muga— que se logre esta recuperación, en la cual tengo mucha confianza. Hay que formar una conciencia nacional en torno a esta materia, para que la ciudadanía se comprometa de la absoluta necesidad de otorgarle al norte medios adecuados para dicha recuperación."

LA ENTREVISTA.— Los diputados Herminio Tamayo y Pedro Muga visitaron en la mañana de ayer al Jefe del Estado, para solicitarle que, una vez despachado por el Congreso el proyecto de ley sobre "Zona Franca Aduanera" para los departamentos de Piquiza y Quilque, lo promulgara de inmediato. Los acompañó don Juan Rendic, presidente del Comité Progreso de Iquique. "Es la petición—le expresaron los parlamentarios y el señor Rendic— no sólo representa nuestro pensamiento, sino los anhelos de la provincia, que tiene cifradas muchas esperanzas en esta iniciativa legal."

Le agregaron que si el proyecto, en muchos de sus aspectos, no correspondía al pensamiento del Ejecutivo y a las aspiraciones de Tarapaca, era siempre necesario promulgarlo, y formular, una vez aplicado, las modificaciones que aconsejara la experiencia.

En esta entrevista le solicitaron que el Gobierno hiciera presente el trámite de la urgencia al proyecto de ley que crea la Junta de Adelanto de Arica, el que acaba de ser aprobado por la Cámara y debe pasar al conocimiento del Senado.

R. Nixon manifiesta interés por hacer una visita a Chile

WASHINGTON, 23.— (UPI).— El Vicepresidente, Richard M. Nixon, declaró esta noche que a él y a su señora les agradaría mucho visitar a Chile.

Nixon, que ha estado en todos los países latinoamericanos, excepto Chile, hizo la declaración durante el banquete dado en su honor por los veinte embajadores latinoamericanos.

Durante su reciente gira por la América del Sur, el Vicepresidente omitió a Chile porque, al prepararse su itinerario, el Presidente Carlos Ibáñez era esperado en Estados Unidos en visita oficial.

Derrumbe de un gran puente

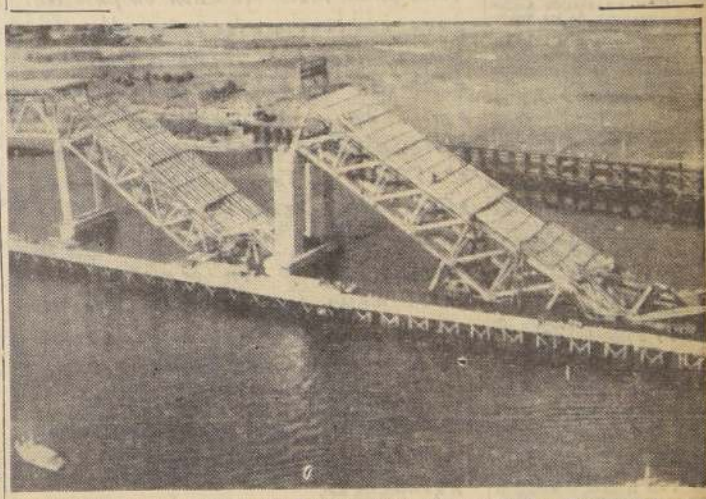

VANCOUVER, provincia de Columbia Británica, Canadá.— Pueden verse en el agua partes del puente del Estrecho, que se derrumbó el 17 del actual, mientras se hallaba en construcción. Pese a ello, 16 hombres en el accidente, y otros veinte resultaron heridos. Se ha ordenado una

severa investigación, para determinar las causas de la catástrofe. El costo del puente había sido fijado en 16 millones de dólares (unos 16.540 millones de pesos chilenos). (Foto INTERNATIONAL NEWS).

FALLO EL TRADICIONAL "VERANITO"

San Juan con lluvia

Brujas y aparecidos estuvieron ausentes

Una lluvia torrencial y un frío que calaba los huesos tuvo la tradicional Noche de San Juan. El acostumbrado VERANITO que San Juan celebra para estos días desapareció ayer poco después de las dos de la tarde y fue reemplazado por un violento aguacero que hizo empinarse a 186,5 milímetros el agua caída en lo que va corrido del año.

Las pruebas debieron realizarse bajo techo, al calor del brasero, de las estufas de paja.

NOCHE DE REVELACIONES.— Las lluvias, desde las 12 reventaron hasta un poco más allá de la cuarentena no olvidaron las pruebas tradicionales. Pelaron tres papas para dejarlas bajo su lecho virgen; encendieron una vela frente a un espejo y a un lavatorio con agua o batieron tres huevos frescos en una palangana.

Las tres papas, mondada entera, a medio mondada y con su cascara primitiva, sirven para anticipar la fortuna de que es poseedor el hombre que va a rescatarla de la soledad. En el espejo debe aparecer el rostro del marido futuro y las yemas de nuevo batido, al cortarse, las bases de una amistad instauran las intenciones del príncipe

refina o de otros medios de calefacción. Fue imposible comprobar al aire libre si la higuera pudo cuajar sus flores o si Santiago fue sobrellevado por brujas cabalgando escobas. Ruidos nocturnos, no calificados, que bien pudieran ser provocados por un "Fuso", o por trasgos, ánimas, aparecidos, chunchos, puericlagos, gaiteros o lechuzas, dieron cierta espectacularidad a la medianoche, cuando las agujas del reloj recolectan marcaron la hora del aguacero.

Central de energía atómica para Europa

WASHINGTON, 23 (UPI).— El Presidente Eisenhower pidió hoy al Congreso que de aprobación a un acuerdo entre Estados Unidos y el Euratom—comunidad europea para el aprovechamiento de la energía atómica— para construir en Europa seis grandes centrales de energía atómica.

Estas instalaciones tendrían una capacidad total de un millón de kilowatts.

tienen traducción criolla. Entre estas vale destacar los compadres de San Juan, los que en la víspera se reunieron alrededor de un costillar de chanchos bien regado para echar tumbado y eterna.

Hasta la madrugada "los compadres" alegraron la noche santiaguina con sus reiterados brindis en que más de algunos de los juramentados perdió la cabeza, como su santo patrón, pero dio la suya en manos de Bajow mé, la sobrina de Herodes Antripa.

Es el nombre de Juan uno de los más populares en Chile, por lo cual puede comprenderse las proyecciones de esta celebración que tiene ahora una floreciente propia y colorida.

COMUNIA VARADO EL PETROLERO "INDICO"

VALPARAISO. — Han continuado las actividades para tratar de sacar a la luz del fondo del mar el petrolero "Indico", que al mando del capitán Alvarado, se hundió en el Canal de Chacao, debido a una explosión.

El vapor inglés que navegaba por aquella zona se acercó hasta el costado del barco para tratar de su-

avanzar, pero continuó en marcha hacia el fondo del mar, cuando llegó al fondo del mismo, el remolcador de la Armada Nacional, el "Roberto", de la Armada Nacional, se acercó a él.

Comunicaciones recibidas en las últimas horas de ayer dicen a con-

Notas reversales aclaratorias del convenio sobre doble nacionalidad

Ceremonia realizada ayer en la Cancillería

Al mediodía de ayer tuvo lugar el cambio de notas reversales entre los Gobiernos de Chile y España, requisito del Convenio sobre Doble Nacionalidad suscrito por ambos países.

En su parte esencial, dicen las notas que "frecuentemente se producen conflictos que afectan a ciudadanos a quienes tanto Chile como España consideran como propios, por lo que no coinciden sus respectivas legislaciones al respecto. Parece conveniente buscar una solución provisional a estas situaciones, en que, de hecho, existe una doble nacionalidad, y que no están previstas específicamente en el Convenio firmado el 24 de mayo de 1953, sobre la materia".

En la nota chilena se agrega: "Tengo la honra de poner en conocimiento de Vuestro Excmo. que Chile aplicará a estos casos, a título de "Modus Vivendi", sobre la base de la reciprocidad".

En la nota española se agrega: "Tengo la honra de poner en conocimiento de Vuestro Excmo. que España aplicará a estos casos, a título de "Modus Vivendi", sobre la base de la reciprocidad".

En la nota chilena se agrega: "Tengo la honra de poner en conocimiento de Vuestro Excmo. que Chile aplicará a estos casos, a título de "Modus Vivendi", sobre la base de la reciprocidad".

En la nota española se agrega: "Tengo la honra de poner en conocimiento de Vuestro Excmo. que España aplicará a estos casos, a título de "Modus Vivendi", sobre la base de la reciprocidad".

En la nota chilena se agrega: "Tengo la honra de poner en conocimiento de Vuestro Excmo. que Chile aplicará a estos casos, a título de "Modus Vivendi", sobre la base de la reciprocidad".

En la nota española se agrega: "Tengo la honra de poner en conocimiento de Vuestro Excmo. que España aplicará a estos casos, a título de "Modus Vivendi", sobre la base de la reciprocidad".

En la nota chilena se agrega: "Tengo la honra de poner en conocimiento de Vuestro Excmo. que Chile aplicará a estos casos, a título de "Modus Vivendi", sobre la base de la reciprocidad".

En la nota española se agrega: "Tengo la honra de poner en conocimiento de Vuestro Excmo. que España aplicará a estos casos, a título de "Modus Vivendi", sobre la base de la reciprocidad".

En la nota chilena se agrega: "Tengo la honra de poner en conocimiento de Vuestro Excmo. que Chile aplicará a estos casos, a título de "Modus Vivendi", sobre la base de la reciprocidad".

En la nota española se agrega: "Tengo la honra de poner en conocimiento de Vuestro Excmo. que España aplicará a estos casos, a título de "Modus Vivendi", sobre la base de la reciprocidad".

En la nota chilena se agrega: "Tengo la honra de poner en conocimiento de Vuestro Excmo. que Chile aplicará a estos casos, a título de "Modus Vivendi", sobre la base de la reciprocidad".

En la nota española se agrega: "Tengo la honra de poner en conocimiento de Vuestro Excmo. que España aplicará a estos casos, a título de "Modus Vivendi", sobre la base de la reciprocidad".

En la nota chilena se agrega: "Tengo la honra de poner en conocimiento de Vuestro Excmo. que Chile aplicará a estos casos, a título de "Modus Vivendi", sobre la base de la reciprocidad".

En la nota española se agrega: "Tengo la honra de poner en conocimiento de Vuestro Excmo. que España aplicará a estos casos, a título de "Modus Vivendi", sobre la base de la reciprocidad".

En la nota chilena se agrega: "Tengo la honra de poner en conocimiento de Vuestro Excmo. que Chile aplicará a estos casos, a título de "Modus Vivendi", sobre la base de la reciprocidad".

En la nota española se agrega: "Tengo la honra de poner en conocimiento de Vuestro Excmo. que España aplicará a estos casos, a título de "Modus Vivendi", sobre la base de la reciprocidad".

En la nota chilena se agrega: "Tengo la honra de poner en conocimiento de Vuestro Excmo. que Chile aplicará a estos casos, a título de "Modus Vivendi", sobre la base de la reciprocidad".

En la nota española se agrega: "Tengo la honra de poner en conocimiento de Vuestro Excmo. que España aplicará a estos casos, a título de "Modus Vivendi", sobre la base de la reciprocidad".

En la nota chilena se agrega: "Tengo la honra de poner en conocimiento de Vuestro Excmo. que Chile aplicará a estos casos, a título de "Modus Vivendi", sobre la base de la reciprocidad".

En la nota española se agrega: "Tengo la honra de poner en conocimiento de Vuestro Excmo. que España aplicará a estos casos, a título de "Modus Vivendi", sobre la base de la reciprocidad".

En la nota chilena se agrega: "Tengo la honra de poner en conocimiento de Vuestro Excmo. que Chile aplicará a estos casos, a título de "Modus Vivendi", sobre la base de la reciprocidad".

En la nota española se agrega: "Tengo la honra de poner en conocimiento de Vuestro Excmo. que España aplicará a estos casos, a título de "Modus Vivendi", sobre la base de la reciprocidad".

En la nota chilena se agrega: "Tengo la honra de poner en conocimiento de Vuestro Excmo. que Chile aplicará a estos casos, a título de "Modus Vivendi", sobre la base de la reciprocidad".

En la nota española se agrega: "Tengo la honra de poner en conocimiento de Vuestro Excmo. que España aplicará a estos casos, a título de "Modus Vivendi", sobre la base de la reciprocidad".

En la nota chilena se agrega: "Tengo la honra de poner en conocimiento de Vuestro Excmo. que Chile aplicará a estos casos, a título de "Modus Vivendi", sobre la base de la reciprocidad".

ALEJANDRO HALES INFORMO A S. E. SOBRE SU MISION

Regresó a Chile el ex Embajador en Bolivia

Con el Presidente de la República se entrevistó en la mañana de ayer el ex Embajador de Chile en Bolivia, don Alejandro Hales.

En una oportunidad, el señor Hales dio cuenta de su misión, y le hizo entrega al Excmo. señor Ibáñez de un informe, contenido los antecedentes sobre esta labor.

Posteriormente conversó con el Canciller y el Subsecretario de Relaciones Exteriores.

Ibáñez le pidió al señor Hales que continuara asesorando al Ministerio de Relaciones con las materias relacionadas con los Convenios con Bolivia, para que éstos se desarrollaran de acuerdo con las aspiraciones de ambos países.

Convenio de La Haya, relativa a conflictos de leyes sobre nacionalidad, de 1930, y en consecuencia, no ejercerá su protección diplomática en beneficio de uno de sus nacionales, en contraposición del Estado español, de quien éste sea también nacional, mientras el interesado se halle en España.

La nota española expresa idénticos conceptos, en el sentido de que España no ejercerá su protección diplomática en beneficio de uno de sus nacionales, en contraposición de la República chilena, de quien éste sea también nacional, mientras el interesado se halle en Chile.

Suscribieron las notas el Canciller, Alberto Escudé, y el Embajador de España en Chile, José M. Doussaigne y Texidor.

En la nota chilena se agrega: "Tengo la honra de poner en conocimiento de Vuestro Excmo. que Chile aplicará a estos casos, a título de "Modus Vivendi", sobre la base de la reciprocidad".

En la nota española se agrega: "Tengo la honra de poner en conocimiento de Vuestro Excmo. que España aplicará a estos casos, a título de "Modus Vivendi", sobre la base de la reciprocidad".

En la nota chilena se agrega: "Tengo la honra de poner en conocimiento de Vuestro Excmo. que Chile aplicará a estos casos, a título de "Modus Vivendi", sobre la base de la reciprocidad".

En la nota española se agrega: "Tengo la honra de poner en conocimiento de Vuestro Excmo. que España aplicará a estos casos, a título de "Modus Vivendi", sobre la base de la reciprocidad".

En la nota chilena se agrega: "Tengo la honra de poner en conocimiento de Vuestro Excmo. que Chile aplicará a estos casos, a título de "Modus Vivendi", sobre la base de la reciprocidad".

En la nota española se agrega: "Tengo la honra de poner en conocimiento de Vuestro Excmo. que España aplicará a estos casos, a título de "Modus Vivendi", sobre la base de la reciprocidad".

En la nota chilena se agrega: "Tengo la honra de poner en conocimiento de Vuestro Excmo. que Chile aplicará a estos casos, a título de "Modus Vivendi", sobre la base de la reciprocidad".

En la nota española se agrega: "Tengo la honra de poner en conocimiento de Vuestro Excmo. que España aplicará a estos casos, a título de "Modus Vivendi", sobre la base de la reciprocidad".

En la nota chilena se agrega: "Tengo la honra de poner en conocimiento de Vuestro Excmo. que Chile aplicará a estos casos, a título de "Modus Vivendi", sobre la base de la reciprocidad".

En la nota española se agrega: "Tengo la honra de poner en conocimiento de Vuestro Excmo. que España aplicará a estos casos, a título de "Modus Vivendi", sobre la base de la reciprocidad".

En la nota chilena se agrega: "Tengo la honra de poner en conocimiento de Vuestro Excmo. que Chile aplicará a estos casos, a título de "Modus Vivendi", sobre la base de la reciprocidad".

En la nota española se agrega: "Tengo la honra de poner en conocimiento de Vuestro Excmo. que España aplicará a estos casos, a título de "Modus Vivendi", sobre la base de la reciprocidad".

En la nota chilena se agrega: "Tengo la honra de poner en conocimiento de Vuestro Excmo. que Chile aplicará a estos casos, a título de "Modus Vivendi", sobre la base de la reciprocidad".

En la nota española se agrega: "Tengo la honra de poner en conocimiento de Vuestro Excmo. que España aplicará a estos casos, a título de "Modus Vivendi", sobre la base de la reciprocidad".

En la nota chilena se agrega: "Tengo la honra de poner en conocimiento de Vuestro Excmo. que Chile aplicará a estos casos, a título de "Modus Vivendi", sobre la base de la reciprocidad".

En la nota española se agrega: "Tengo la honra de poner en conocimiento de Vuestro Excmo. que España aplicará a estos casos, a título de "Modus Vivendi", sobre la base de la reciprocidad".

En la nota chilena se agrega: "Tengo la honra de poner en conocimiento de Vuestro Excmo. que Chile aplicará a estos casos, a título de "Modus Vivendi", sobre la base de la reciprocidad".

En la nota española se agrega: "Tengo la honra de poner en conocimiento de Vuestro Excmo. que España aplicará a estos casos, a título de "Modus Vivendi", sobre la base de la reciprocidad".

En la nota chilena se agrega: "Tengo la honra de poner en conocimiento de Vuestro Excmo. que Chile aplicará a estos casos, a título de "Modus Vivendi", sobre la base de la reciprocidad".

En la nota española se agrega: "Tengo la honra de poner en conocimiento de Vuestro Excmo. que España aplicará a estos casos, a título de "Modus Vivendi", sobre la base de la reciprocidad".

En la nota chilena se agrega: "Tengo la honra de poner en conocimiento de Vuestro Excmo. que Chile aplicará a estos casos, a título de "Modus Vivendi", sobre la base de la reciprocidad".

En la nota española se agrega: "Tengo la honra de poner en conocimiento de Vuestro Excmo. que España aplicará a estos casos, a título de "Modus Vivendi", sobre la base de la reciprocidad".

En la nota chilena se agrega: "Tengo la honra de poner en conocimiento de Vuestro Excmo. que Chile aplicará a estos casos, a título de "Modus Vivendi", sobre la base de la reciprocidad".

En la nota española se agrega: "Tengo la honra de poner en conocimiento de Vuestro Excmo. que España aplicará a estos casos, a título de "Modus Vivendi", sobre la base de la reciprocidad".

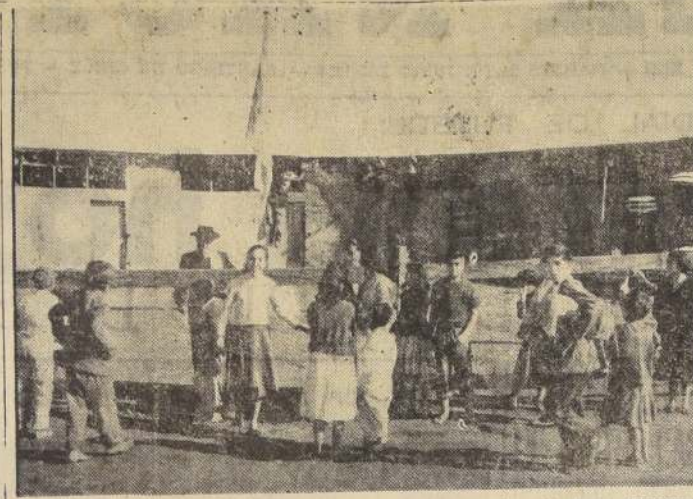

Un aspecto de la Población "La Feria". Al fondo, el local de reuniones, donde se originaron las incidencias, que ha motivado la intervención de las autoridades.

CONVERSACIONES DIRECTAS EN LOS CONFLICTOS CAP Y COBRE

Nuevas fórmulas de avenimiento han sido propuestas. En conversaciones directas, dirigidas por representantes de la Braden Copper Mining, se tratará de buscar solución al conflicto de los trabajadores del mineral "El Teniente", después que las gestiones realizadas ante la Junta Especial de Conciliación, fracasaron.

El Ministerio del Trabajo, doctor Raúl Barrios, conversó ayer en su despacho, con representantes de la Compañía, más tarde con dirigentes sindicales, a quienes pidió que buscaran solución al conflicto, en conversaciones directas.

Los dirigentes sindicales solicitaron, en la tarde, al Ministerio del Trabajo, doctor Raúl Barrios, que sostendría conversaciones con la gerencia para tratar esta nueva propuesta.

En la nueva fórmula, según se informó al Ministerio del Trabajo, se contemplan, otros beneficios para el personal en huelga.

Un comité, destinado a resolver diversos asuntos de carácter gremial, ha sido constituido con representación de trabajadores de la locomoción colectiva del Estado, sindicato de choferes de la locomoción particular, sindicatos del cantón, Unión de Educadores, Federación Telefónica, y otros.

Este comité tratará de obtener de las autoridades respectivas, solución al problema habitacional y gestionará la obtención de un reajuste extraordinario de sueldos y salarios.

Una de las actividades que tiene en vista para una fecha próxima, es la organización de una serie de foros sobre asuntos sociales. Estos foros, se realizarán en conjunto, con instituciones de empleados, estudiantes, etc.

El comité, en declaración de una a conocer recientemente, invita a todos los gremios a informarse sobre estas actividades a las que "han dado el carácter de campaña nacional".

Reunión permanente de Comités de Estudio de las recuperacionistas. El Comité de Recuperación Sindical, después de las diversas comisiones de trabajo y miembros de la directiva nacional, se constituyen en reunión permanente, para dar cumplimiento a los acuerdos adoptados en la última asamblea, por este organismo.

Entre las conclusiones adoptadas en la reciente asamblea y cuyo cumplimiento ha sido encomendado a las comisiones, figuran las siguientes:

Reajuste general de sueldos y salarios, de acuerdo con el verdadero costo de la vida.

Organización de foros para tratar los problemas y conflictos gremiales.

Solución del problema de desempleo en algunos gremios.

Plan habitacional y despacho de proyectos que beneficien a los empleados particulares.

Despacho del proyecto de jubilación de la mujer con 25 años de servicios.

Estudio del proyecto de fundación del Servicio Nacional de Seguro Social y el Servicio Nacional de Salud.

Organización del Primer Congreso Nacional de la Unidad Sindical, que se realizará los días 1.º y 2.º de noviembre próximo.

Para tratar todas estas materias, la directiva nacional del Comité de Recuperación, se reunió en una asamblea general de hoy a las 20 horas. El próximo viernes, habrá una reunión de miembros de la Directiva Nacional.

DE TODOS ESTOS EQUIPOS, ES EL DE BRASIL EL QUE REÚNE LA MAYOR EXPECTATIVA. En el mundo, el conjunto de futbolistas sudamericanos ha tenido una trayectoria calificada de sensacional. No sólo no ha perdido ningún partido, sino que, en el último encuentro, ha podido batir su récord. La historia de los Campeonatos del Mundo, iniciados en 1930, en Montevideo, no registra el hecho igual, que un equipo haya llegado a las semifinales con una victoria. Es una clara y rotunda demostración de superioridad, que el equipo de Brasil ha hecho el elenco de la CBD, fuerza de tal poderío, armónica y ensamblada, que algunos críticos europeos consideran que es el más fuerte que se vio alguna vez en el mundo entero.

Pero no es posible, al mismo tiempo, desconocer el poderío de los otros cuadros seminales. Francia, por ejemplo, es rival de los brasileños, ha conseguido por la contundencia de su ataque, que el más efectivo, y que ha sido la base de su gran campaña. La delantera, que tiene a Fontaine como su gran figura, pondrá hoy a prueba la verdadera solidez de la defensa brasileña y la capacidad de todo el conjunto. Dificultad, entonces, hacer un pronóstico por el equilibrio de las fuerzas en lucha y por la trascendencia de la contienda. Igual cosa habría que decir del equipo de Hungría, que también ha jugado como tal. Sucede la ventaja de ser el equipo local, y sus ventajas, cada una de sus actuaciones, han marcado una marcha ascendente.

En el local de la Escuela de Ciencias Políticas y Administrativas de la Universidad de Chile, en Compaña 13.º, a las 19 horas, se celebró la conferencia del profesor universitario, señor Aníbal Bascuñán, quien disertó sobre el tema "La Universidad y la Administración Pública".

Esta conferencia forma del ciclo de conferencias sobre la Administración Pública, patrocinado por la Academia de las Ciencias de Ciencias Políticas y Administrativas de la Universidad de Chile y de Concepción.

Rescatan familia a punto de morir de hambre en Río Teno. (CURICO) (Merino Bustos, correspondiente). — El grupo familiar, compuesto por 10 personas, fue encontrado en una choza de paja a orillas del río Teno, en estado de desnutrición y sin alimentos. Tena su refugio en las inmediaciones del puente de concreto, y personal de Asistencia Pública realizó el salvamento de la familia.

Se acordó prestar toda clase de ayuda a la familia que en tan lamentables condiciones llegó a esta ciudad, casi en estado de desaliento.

INGENTES GASTOS. — Luego de haber considerado las causas que originaron la epidemia de cólera, se dio un debate que se prolongó hasta las 12 horas, en el que se acordó, entre otras cosas, el último anaqueleteo de la ciudad, para evitar la propagación de la enfermedad.

CLASE PARA MEDICOS GRADUADOS HABRA HOY. En el Hospital San Juan de Dios, se desarrollará hoy la clase correspondiente a Medicina del Curso de Actualización Médico-Quirúrgico, que la Escuela de Graduados de la Facultad de Medicina de la Universidad de Chile, organiza en el presente año, bajo la dirección de los profesores Rodolfo Armas Cruz y Italo Alessandrini.

La clase de hoy martes versará sobre "Patología Venosa, Crónica", y estará a cargo de los profesores Rodolfo Armas Cruz, J. Westmeyer, J. Harnecker y de los doctores Juan Borzone, G. Lobo Parga y Otto Herman. Se realizará en el auditorio del tercer piso del Hospital San Juan de Dios.

La asistencia a estas clases es libre y sin necesidad de inscripción previa.

CONSEJO DE EDUCACION CELEBRA REUNION HOY. El Consejo Nacional de la Superintendencia de Educación Pública celebrará hoy, a las 11 horas, su reunión ordinaria semanal.

En esta oportunidad se tratarán las observaciones del Ministerio de Educación al proyecto de Curso de Perfeccionamiento en Administración Escolar, presentado por el Director de los establecimientos fiscales de enseñanza, aprobado por el Consejo de Educación.

Se estudiará también, con informe de la Oficina Técnica de la Superintendencia, un proyecto de Curso de Perfeccionamiento en Administración Escolar, presentado por el Director de los establecimientos fiscales de enseñanza, aprobado por el Consejo de Educación.

Asimismo, el Consejo discutirá los acuerdos de la Comisión especial que estudia el proyecto de Ley N.º 12.875, sobre Cursos Gratuitos Intensivos de Educación Fundamental.

Finalmente, proseguirá el debate pendiente con las exposiciones hechas por los Directores de Educación Primaria y Normal y de Educación Secundaria.

N.º 27 como la gran sorpresa del torneo. De todos estos equipos, es el de Brasil el que reúne la mayor expectativa. En el mundo, el conjunto de futbolistas sudamericanos ha tenido una trayectoria calificada de sensacional. No sólo no ha perdido ningún partido, sino que, en el último encuentro, ha podido batir su récord. La historia de los Campeonatos del Mundo, iniciados en 1930, en Montevideo, no registra el hecho igual, que un equipo haya llegado a las semifinales con una victoria. Es una clara y rotunda demostración de superioridad, que el equipo de Brasil ha hecho el elenco de la CBD, fuerza de tal poderío, armónica y ensamblada, que algunos críticos europeos consideran que es el más fuerte que se vio alguna vez en el mundo entero.

Pero no es posible, al mismo tiempo, desconocer el poderío de los otros cuadros seminales. Francia, por ejemplo, es rival de los brasileños, ha conseguido por la contundencia de su ataque, que el más efectivo, y que ha sido la base de su gran campaña. La delantera, que tiene a Fontaine como su gran figura, pondrá hoy a prueba la verdadera solidez de la defensa brasileña y la capacidad de todo el conjunto. Dificultad, entonces, hacer un pronóstico por el equilibrio de las fuerzas en lucha y por la trascendencia de la contienda. Igual cosa habría que decir del equipo de Hungría, que también ha jugado como tal. Sucede la ventaja de ser el equipo local, y sus ventajas, cada una de sus actuaciones, han marcado una marcha ascendente.

En el local de la Escuela de Ciencias Políticas y Administrativas de la Universidad de Chile, en Compaña 13.º, a las 19 horas, se celebró la conferencia del profesor universitario, señor Aníbal Bascuñán, quien disertó sobre el tema "La Universidad y la Administración Pública".

Esta conferencia forma del ciclo de conferencias sobre la Administración Pública, patrocinado por la Academia de las Ciencias de Ciencias Políticas y Administrativas de la Universidad de Chile y de Concepción.

Rescatan familia a punto de morir de hambre en Río Teno. (CURICO) (Merino Bustos, correspondiente). — El grupo familiar, compuesto por 10 personas, fue encontrado en una choza de paja a orillas del río Teno, en estado de desnutrición y sin alimentos. Tena su refugio en las inmediaciones del puente de concreto, y personal de Asistencia Pública realizó el salvamento de la familia.

Se acordó prestar toda clase de ayuda a la familia que en tan lamentables condiciones llegó a esta ciudad, casi en estado de desaliento.

INGENTES GASTOS. — Luego de haber considerado las causas que originaron la epidemia de cólera, se dio un debate que se prolongó hasta las 12 horas, en el que se acordó, entre otras cosas, el último anaqueleteo de la ciudad, para evitar la propagación de la enfermedad.

CLASE PARA MEDICOS GRADUADOS HABRA HOY. En el Hospital San Juan de Dios, se desarrollará hoy la clase correspondiente a Medicina del Curso de Actualización Médico-Quirúrgico, que la Escuela de Graduados de la Facultad de Medicina de la Universidad de Chile, organiza en el presente año, bajo la dirección de los profesores Rodolfo Armas Cruz y Italo Alessandrini.

La clase de hoy martes versará sobre "Patología Venosa, Crónica", y estará a cargo de los profesores Rodolfo Armas Cruz, J. Westmeyer, J. Harnecker y de los doctores Juan Borzone, G. Lobo Parga y Otto Herman. Se realizará en el auditorio del tercer piso del Hospital San Juan de Dios.

La asistencia a estas clases es libre y sin necesidad de inscripción previa.

CONSEJO DE EDUCACION CELEBRA REUNION HOY. El Consejo Nacional de la Superintendencia de Educación Pública celebrará hoy, a las 11 horas, su reunión ordinaria semanal.

En esta oportunidad se tratarán las observaciones del Ministerio de Educación al proyecto de Curso de Perfeccionamiento en Administración Escolar, presentado por el Director de los establecimientos fiscales de enseñanza, aprobado por el Consejo de Educación.

Se estudiará también, con informe de la Oficina Técnica de la Superintendencia, un proyecto de Curso de Perfeccionamiento en Administración Escolar, presentado por el Director de los establecimientos fiscales de enseñanza, aprobado por el Consejo de Educación.

Asimismo, el Consejo discutirá los acuerdos de la Comisión especial que estudia el proyecto de Ley N.º 12.875, sobre Cursos Gratuitos Intensivos de Educación Fundamental.

Finalmente, proseguirá el debate pendiente con las exposiciones hechas por los Directores de Educación Primaria y Normal y de Educación Secundaria.

N.º 27 como la gran sorpresa del torneo. De todos estos equipos, es el de Brasil el que reúne la mayor expectativa. En el mundo, el conjunto de futbolistas sudamericanos ha tenido una trayectoria calificada de sensacional. No sólo no ha perdido ningún partido, sino que, en el último encuentro, ha podido batir su récord. La historia de los Campeonatos del Mundo, iniciados en 1930, en Montevideo, no registra el hecho igual, que un equipo haya llegado a las semifinales con una victoria. Es una clara y rotunda demostración de superioridad, que el equipo de Brasil ha hecho el elenco de la CBD, fuerza de tal poderío, armónica y ensamblada, que algunos críticos europeos consideran que es el más fuerte que se vio alguna vez en el mundo entero.

Pero no es posible, al mismo tiempo, desconocer el poderío de los otros cuadros seminales. Francia, por ejemplo, es rival de los brasileños, ha conseguido por la contundencia de su ataque, que el más efectivo, y que ha sido la base de su gran campaña. La delantera, que tiene a Fontaine como su gran figura, pondrá hoy a prueba la verdadera solidez de la defensa brasileña y la capacidad de todo el conjunto. Dificultad, entonces, hacer un pronóstico por el equilibrio de las fuerzas en lucha y por la trascendencia de la contienda. Igual cosa habría que decir del equipo de Hungría, que también ha jugado como tal. Sucede la ventaja de ser el equipo local, y sus ventajas, cada una de sus actuaciones, han marcado una marcha ascendente.

En el local de la Escuela de Ciencias Políticas y Administrativas de la Universidad de Chile, en Compaña 13.º, a las 19 horas, se celebró la conferencia del profesor universitario, señor Aníbal Bascuñán, quien disertó sobre el tema "La Universidad y la Administración Pública".

Esta conferencia forma del ciclo de conferencias sobre la Administración Pública, patrocinado por la Academia de las Ciencias de Ciencias Políticas y Administrativas de la Universidad de Chile y de Concepción.

Rescatan familia a punto de morir de hambre en Río Teno. (CURICO) (Merino Bustos, correspondiente). — El grupo familiar, compuesto por 10 personas, fue encontrado en una choza de paja a orillas del río Teno, en estado de desnutrición y sin alimentos. Tena su refugio en las inmediaciones del puente de concreto, y personal de Asistencia Pública realizó el salvamento de la familia.

Se acordó prestar toda clase de ayuda a la familia que en tan lamentables condiciones llegó a esta ciudad, casi en estado de desaliento.

INGENTES GASTOS. — Luego de haber considerado las causas que originaron la epidemia de cólera, se dio un debate que se prolongó hasta las 12 horas, en el que se acordó, entre otras cosas, el último anaqueleteo de la ciudad, para evitar la propagación de la enfermedad.

CLASE PARA MEDICOS GRADUADOS HABRA HOY. En el Hospital San Juan de Dios, se desarrollará hoy la clase correspondiente a Medicina del Curso de Actualización Médico-Quirúrgico, que la Escuela de Graduados de la Facultad de Medicina de la Universidad de Chile, organiza en el presente año, bajo la dirección de los profesores Rodolfo Armas Cruz y Italo Alessandrini.

La clase de hoy martes versará sobre "Patología Venosa, Crónica", y estará a cargo de los profesores Rodolfo Armas Cruz, J. Westmeyer, J. Harnecker y de los doctores Juan Borzone, G. Lobo Parga y Otto Herman. Se realizará en el auditorio del tercer piso del Hospital San Juan de Dios.

La asistencia a estas clases es libre y sin necesidad de inscripción previa.

CONSEJO DE EDUCACION CELEBRA REUNION HOY. El Consejo Nacional de la Superintendencia de Educación Pública celebrará hoy, a las 11 horas, su reunión ordinaria semanal.

En esta oportunidad se tratarán las observaciones del Ministerio de Educación al proyecto de Curso de Perfeccionamiento en Administración Escolar, presentado por el Director de los establecimientos fiscales de enseñanza, aprobado por el Consejo de Educación.

Se estudiará también, con informe de la Oficina Técnica de la Superintendencia, un proyecto de Curso de Perfeccionamiento en Administración Escolar, presentado por el Director de los establecimientos fiscales de enseñanza, aprobado por el Consejo de Educación.

Asimismo, el Consejo discutirá los acuerdos de la Comisión especial que estudia el proyecto de Ley N.º 12.875, sobre Cursos Gratuitos Intensivos de Educación Fundamental.

Finalmente, proseguirá el debate pendiente con las exposiciones hechas por los Directores de Educación Primaria y Normal y de Educación Secundaria.

N.º 27 como la gran sorpresa del torneo. De todos estos equipos, es el de Brasil el que reúne la mayor expectativa. En el mundo, el conjunto de futbolistas sudamericanos ha tenido una trayectoria calificada de sensacional. No sólo no ha perdido ningún partido, sino que, en el último encuentro, ha podido batir su récord. La historia de los Campeonatos del Mundo, iniciados en 1930, en Montevideo, no registra el hecho igual, que un equipo haya llegado a las semifinales con una victoria. Es una clara y rotunda demostración de superioridad, que el equipo de Brasil ha hecho el elenco de la CBD, fuerza de tal poderío, armónica y ensamblada, que algunos críticos europeos consideran que es el más fuerte que se vio alguna vez en el mundo entero.

Pero no es posible, al mismo tiempo, desconocer el poderío de los otros cuadros seminales. Francia, por ejemplo, es rival de los brasileños, ha conseguido por la contundencia de su ataque, que el más efectivo, y que ha sido la base de su gran campaña. La delantera, que tiene a Fontaine como su gran figura, pondrá hoy a prueba la verdadera solidez de la defensa brasileña y la capacidad de todo el conjunto. Dificultad, entonces, hacer un pronóstico por el equilibrio de las fuerzas en lucha y por la trascendencia de la contienda. Igual cosa habría que decir del equipo de Hungría, que también ha jugado como tal. Sucede la ventaja de ser el equipo local, y

EN EL DIA DE SU CUMPLEAÑOS:

Homenajes al Cardenal

En nombre de S. E. lo visitó el Canciller

A nombre del Presidente de la República y del Gobierno, visitó a su eminencia el Cardenal José María Caro, para saludarlo en el día de su 92.º cumpleaños, el Ministro de Relaciones Exteriores, don Alberto Sepúlveda, y el Subsecretario de esa Secretaría de Estado, don Alvaro Droguett.

Los acompañaron, además, el Director del Ceremonial y Protocolo, don Carlos Marín, el Canciller, don Carlos Marín, y el Edicán de Asesoría, don Juan García. El cuerpo protocolario se hizo también presente en la residencia del Cardenal.

El Presbítero de la Iglesia Chilena, don Juan García, se ofreció una misa de acción de gracias en la Iglesia de la Merced, oficiada por Monseñor Pío Alberto Farfán.

Saludos al Primado de Chile

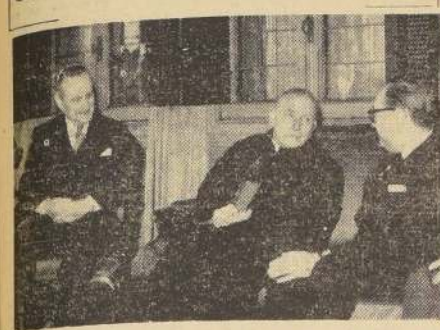

La eminencia el Cardenal conversa con el Canciller Alberto Sepúlveda (a su izquierda) y con el Subsecretario de Relaciones Exteriores, don Alvaro Droguett (a la derecha) que ayer lo saludaron a nombre del Presidente de la República y del Gobierno, con motivo de su nonagésimo segundo cumpleaños.

PRIMER MICRO CARROZADO POR FANAERO FUE BAUTIZADO AYER

Con asistencia del Ministro del Interior, señor Abel Valde, y de otras personalidades, se efectuó ayer, a las 11 horas, la inauguración de la nueva línea de producción de microcarros de la Fábrica Nacional de Aeronaves, que se desarrolló en las instalaciones de esta industria en Los Cerrillos.

Además del Ministro del Interior, quien representó en esta oportunidad a S. E. el Presidente de la República, asistieron el Ministro de Defensa, general Luis Vidal Vargas, el Comandante en Jefe subrogante de la FACH, general Mario Guevara, el Subsecretario de Aviación, general de brigada don Eduardo Jansen Franke, el Director de Ingeniería Militar, general Víctor Osvaldo Artaza, el Vice-

presidente Ejecutivo de la CORFO, general Benjamín Videla; el Gerente General del Banco del Estado, señor Agustín Pinto Durán, y otros. Hicieron uso de la palabra, el presidente del Consejo de FANAERO, general de brigada don (R) Edson Díaz Salvo, y el presidente de la Confederación Nacional de Dueños de Autobuses, señor Oscar Palma Soto.

Los oradores se refirieron a la importancia que representa para la economía chilena la nueva línea de producción, que podrá contribuir con elementos de excelente factura a la solución del grave problema de la locomoción colectiva en Santiago y ciudades importantes.

Durante el acto de ayer, el Vicepresidente General Castreñeda, Monseñor Eugenio, procedió a bautizar el primer micro carrozado por FANAERO, vehículo que fue acogido con entusiastas aplausos por la concurrencia.



Interior; general Luis Vidal Vargas, Ministro de Defensa Nacional; señor Herbert Helfmann; general Eduardo Jansen Franke, Subsecretario de Aviación; gerente de FANAERO, comandante señor Juan Soler; y el señor Osvaldo Artaza, Director de la ETCE.

LA CEPAL ANALIZA, EN COMPLETO ESTUDIO,

ECONOMIA LATINOAMERICANA

El mejor período para la agricultura 1956-57

La Comisión Económica para América Latina (CEPAL), entregó a la publicación un amplio estudio económico sobre América Latina, correspondiente al año pasado, documento que presenta en su estructura y contenido algunas modificaciones con respecto a otros estudios anteriores.

La primera parte examina la situación externa de la economía latinoamericana, viéndola en función de la economía mundial. En la segunda parte del estudio se hace un examen de la situación económica interna de América Latina. La tercera parte se ocupa en su único capítulo del balance de pagos del conjunto de la región y sus distintos países. Por último se ha incluido un ensayo especial sobre el comercio de productos agropecuarios en América Latina.

PRINCIPALES CONCLUSIONES.— Sintetizamos a continuación las principales conclusiones del estudio económico de América Latina, preparado por la Comisión Económica CEPAL, documento que, dada su extensión, publicaremos por partes durante el curso de toda la semana que se inicia, en atención a su excepcional importancia e interés.

El estudio comienza por examinar los acontecimientos económicos en los principales mercados exteriores (los Estados Unidos y la Europa Occidental) y en qué medida han afectado a la demanda de productos latinoamericanos. Han disminuido las compras de metales para las reservas estratégicas de los Estados Unidos, en tanto que se han colocado parte de las existencias de excedentes agrícolas norteamericanos. El ritmo de crecimiento económico en la Europa Occidental se ha debilitado y la economía de los Estados Unidos ha entrado en un período de severo receso.

TASA DE CRECIMIENTO.— En América Latina el producto bruto por habitante creció en 1957 en un 2,4 por ciento, alcanzando a 293 dólares anuales (a precios de 1950), cifra que representa el nivel máximo registrado hasta ahora en la región considerada en su conjunto. Sin embargo, esto se debió casi exclusivamente al hecho de que las cosechas en general fueron mejores que el año anterior, gracias por lo común a condiciones climatológicas favorables. Tanto es así, que la impor-

tancia relativa del producto del sector industrial, que había venido creciendo fuertemente desde 1950, sufrió un retroceso en 1957 como se verá a continuación, y éste es un rasgo que más o menos caracteriza a la evolución de la economía interna durante el año.

LA INDUSTRIA.— La producción industrial en el conjunto de América Latina siguió creciendo en 1957, aunque a una tasa más baja que en 1956 (3,3 por ciento). En muchos países importantes, como la Argentina, el Brasil y Chile, la producción manufacturera total continuó a niveles análogos a los de 1954. Sin embargo, este estancamiento se debió principalmente a las industrias de bienes de consumo corriente. Las industrias productoras de bienes de capital y bienes duraderos de consumo continuaron desarrollándose. Tiene particular importancia el rápido crecimiento de la producción de vehículos en la Argentina y el Brasil. Proyectos para la manufactura de vehículos en México y Venezuela, en la Argentina, el Brasil y Chile han alcanzado una fase avanzada de desarrollo.

LA AGRICULTURA.— La producción agropecuaria latinoamericana tuvo en 1957 un año de sus mejores años desde la postguerra. Las favorables condiciones meteorológicas, como se ha dicho, permitieron a la mayoría de los países obtener muy buenos rendimientos. La producción fue la más grande registrada hasta ahora en la región. Su volumen físico en el conjunto de América Latina superó en casi un 3 por ciento el nivel de 1955-56 y en un 27 por ciento el de 1949-50.

LAS INVERSIONES.— Las inversiones crecieron de un modo importante en América Latina en 1957, incluso si se excluyen las realizadas en el sector petrolero de Venezuela. La inversión bruta aumentó en el conjunto de la región en un 13,1 por ciento. Excluida Venezuela, la inversión creció en un 8,1 por ciento en el conjunto de los demás países. Hubo fuertes aumentos en la Argentina y el Brasil (que reflejaron en parte la creciente entrada de capitales). Sin embargo, en Colombia y Chile las inversiones en capital fijo declinaron, en el caso de Chile a un nivel tan bajo, que probablemente arroje un saldo negativo. Hubo también grandes aumentos en las inversiones en inventarios en los países productores de café a raíz del acuerdo de Ciudad de México.

EL CAPITAL EXTRANJERO.— Las entradas de capital extranjero subieron considerablemente en 1957 y de nuevo en 1957, constituyendo el aspecto principal de ese aumento la adquisición de nuevas conexiones en los campos petrolíferos de Venezuela. Parece ser que el crecimiento de las entradas de divisas depende hoy principalmente de este aumento creciente de las entradas de capital más que de la expansión de los ingresos por exportaciones. Dado que se espera que las inversiones en el petróleo venezolano declinen, y teniendo en cuenta que se han debilitado nuevamente los mercados para muchas principales exportaciones latinoamericanas, la perspectiva señala una baja en los ingresos de divisas, a menos que se produzca un importante incremento en los superávits exteriores.

Dos mil fonolitas obsequió Carabineros al Cardenal J. M. Caro

El General Director de Carabineros, don Jorge Ardiles Galdames, visitó al medio día de ayer a Su Eminencia el Cardenal Dr. José María Caro Rodríguez, acompañado de la plana mayor de la institución.

El general Ardiles, junto con expresarle sus felicitaciones y las de Carabineros, le hizo entrega de una orden por dos mil fonolitas para las poblaciones obreras, obsequio de la institución en su nonagésimo segundo cumpleaños.

EL MAS ANTIGUO DE SANTIAGO:

63 años: Liceo N.º 1 de Niñas

Fue creado por el Presidente Jorge Montt

El Liceo N.º 1 de Niñas "Javiera Carrera" celebra hoy sus 63 años de fructífera existencia. Fue creado por decreto N.º 828, de 9 de marzo de 1894, bajo la Presidencia de don Jorge Montt, pero abrió sus puertas un año después, el 1.º de abril de 1895, siendo el primer liceo de niñas creado en Santiago, y el segundo del país.

La sucedió en el cargo, la señora Isaura Dinstor de Guzmán, entonces Subdirectora del Liceo de Aplicación. La señora Dinstor jubiló en 1930, año en que asumió la dirección del Liceo, que desde 1929 toma el nombre de "Javiera Carrera", la señora Berta Top de Johnson, ex Directora del Liceo número 4.

La señora Top se acogió a la jubilación en 1945. Desde el 1.º de marzo de 1946, dirige el establecimiento la señora Marina Silva Maturana, ex Visitadora General de Liceos. En ese mismo año, la actual directora de vida a nuevos organismos del colegio.

SERVICIO DE ORIENTACION.— En 1946 se obtiene el nombramiento de una Orientadora, y con ello queda creado el Servicio de Orientación. La primera persona propuesta para este cargo no pudo asumirlo al ser designada Directora de otro plantel. Desde esa misma fecha desempeña con singular dedicación, la señora Aura Guzmán Hernández, profesora de Filosofía.

CENTRO DE ALUMNAS.— En mayo de 1946 se fundó el Centro de Alumnas, que tiene por finalidad la formación integral de la personalidad de las alumnas. Este organismo ofrece a sus miembros todas las oportunidades de enriquecer y desarrollar su pensamiento, en las discusiones, en la elección de los temas, en la elaboración de proyectos, de dar expansión a sus necesidades emotivas, de actuar con independencia, pero con estricto respeto por las ideas y las personas, por los derechos y deberes de cada uno de sus miembros.

El Centro unifica las múltiples actividades extra curriculares que se realizan en el Liceo, constituyendo comités para desarrollar las diferentes aptitudes, dirigidos por las alumnas especializadas en las materias a que se refieren sus finalidades.

Profesoras-Aseoras, elegidas por la dirección del establecimiento, guían, aconsejan, sugieren, sin inhibir, las actuaciones e iniciativas. Preside este Centro, la alumna señorita Ilse López Bravo.

CENTRO DE PADRES.— Otro de los organismos creados en 1946, es el Centro de Padres y Apoderados, que realiza una labor de enorme trascendencia en la marcha del colegio. Preside esta institución el abogado y presidente de la Corte del Trabajo, señor Julio Auger.

Cabe señalar que los aportes materiales del Centro han sido: dotación de equipo radiográfico, clínica dental, ayuda en viajes de estudios, becas a las alumnas de escasos recursos económicos, gabinete de Física, proyector parlante, etc.

EL PLANTEL.— El Liceo N.º 1 de Niñas cuenta con 2.240 alumnas, distribuidas en 15 cursos de preparatorias y 32 cursos de humanidades. El plantel funciona en ocho salas fiscales, inadecuadas a sus necesidades.

Se han expropiado dos casas colindantes por la calle Las Condes para la ampliación del plantel, y el Liceo mayor expansión y dotarlo de un edificio que esté de acuerdo con su calidad de primer establecimiento femenino de Chile.

PROBLEMA DEL LOCAL.— Por su parte, la Dirección de Arquitectura del Ministerio de Obras Públicas, tiene hechos los planos de las expropiaciones y

PROF. TARTAKOWSKY SECRETARIO DE LA F. DE AGRONOMIA

El profesor señor Sergio Tartakowsky, de la Escuela de Agronomía de la Universidad de Chile, fue elegido Secretario de la Facultad de Agronomía de esa Corporación.

La elección se efectuó al mediodía de ayer en la sala de sesiones del Consejo Universitario. La comisión fue presidida por el Rector, señor Juan Gómez Millas, con asistencia del Decano de Agronomía, señor Guillermo Gómez, y profesores.

EDUCACION

LA DIRECTIVA de la Federación de Educadores de Chile, encabezada por su presidente, señor Humberto Eguía Guerra, se entrevistó ayer con el Ministro de Educación, general don Arturo Sanfuentes, y con el Subsecretario, señor René del Villar.

En esta oportunidad, se trató el Presupuesto de Educación para el próximo año; la creación de nuevas plazas de profesores, y la ampliación de ramos técnicos.

EN EL TEATRO Antonio Varas, se efectuará hoy, a las 18 horas, la entrega de los premios del Concurso sobre "La verdad sospechosa", que organizó el Servicio de Cultura y Publicaciones del Ministerio de Educación, con la colaboración del Teatro Experimental de la Universidad de Chile.

EL PROFESOR DE DERECHO Internacional de la Universidad Católica, señor Fernando Giamberini, dará hoy, a las 19 horas, una conferencia sobre "Chile, el mar y la guerra 1938". La conferencia será a efectuarse en Amunátegui 447.

Se matriculan de miles de alumnas, situación que se agudiza día a día.



PERSONAL DIRECTIVO.— El personal directivo-docente de este Liceo está compuesto como sigue: Directora, señora Marina Silva Maturana, profesora de francés; Inspectora General, señora Blanca Vidmer Dostignev, profesora de francés; Inspectora General, señora Albertina Contreras Castillo, profesora de castellano; Orientadora, señora Aura Guzmán Hernández, profesora de castellano.

ACTOS INTERNOS.— Con varios actos internos el Liceo N.º 1 de Niñas conmemorará el 63.º aniversario de su fundación. A primera hora se efectuará la ceremonia del izamiento de la bandera nacional, y a las 10.30 horas se realizará un acto literario-musical en el salón-teatro del plantel.

LA FECH RENDIRA HOY HOMENAJE AL RECTOR JUAN GOMEZ MILLAS

Con motivo de ser hoy el día onomástico del Rector de la Universidad de Chile, señor Juan Gómez Millas, la Federación de Estudiantes de Chile, ha organizado un acto en su homenaje. A las 18 horas, la directiva de la FECH, desde el local de esta institución irá hasta la Casa Central, en un antiguo automóvil denominado "burra universitaria". En este lugar, el Coro de la Escuela de Derecho rendirá homenaje al Rector en el pórtico de la Casa de Bellas Artes, el señor Gómez Millas será condecorado en la "burra" hasta la sede de los estudiantes, donde se realizará un acto en su honor.

En esta oportunidad hablará el presidente de la Federación de Estudiantes de Chile, Dr. Patricio Rojas. A continuación se servirá un cóctel.

Rechazada censura a la directiva del fútbol

Se ordenó anoche el programa de partidos de la 5.ª fecha de los campeonatos de fútbol profesional de primera división y Ascenso, en reunión celebrada por la Asociación Central de Fútbol. Es el que indicamos:

Sábado, Santa Laura: 15.45 horas: Audax con U. de Chile; 15.45 horas: Palestino con Everton.

Domingo, Estadio Nacional: 15.45 horas: Magallanes con La Serena; 15.45 horas: Colo Colo con Unión Española.

Estado de Independencia: 15.45 horas: U. Católica con Rangers; Estadio Playa Ancha, Valparaíso: 15.45 horas: Wanderers con Ferrobarridos.

CENSURA RECHAZADA.— De acuerdo a lo que se había anunciado, el club Colo Colo presentó un voto de censura contra el presidente de la Asociación, Juan González, y su directorio, sometido a votación, fue rechazado por 19 votos en contra, tres a favor de la censura y una abstención.

¡Fenomenal!

es el sorteo de

100 MILLONES

JULIO

POLLA 6

NUMEROS AGOTANDOSE!

ENTERO \$ 8.000

VIGESIMO 400

BOLETINES INFORMATIVOS DE LA POLLA: Desde las 8.30 de la mañana, cada media hora, los días de sorteo, por CB-130, Radio "Presidente Balmaceda".

AG. GRAL. PROP. POLLA: LAGOS DEL SOLAR

5inta ALA brindan su SERVICIO EJEMPLAR al Norte.

6

vuelos semanales a

ANTOFAGASTA

IGUIQUE

ARICA

5

vuelos semanales a

POTRERILLOS

CALAMA

(CHUQUICAMATA)

en cómodos y modernos CUADRIMOTORES DOUGLAS.

Consulte a su agente de viajes o a

cinta ALA

Teatines 304

Las obras de arte, señor Director, no tienen precio.

Le ruego, pues, rindidamente, que tenga Ud. la bondad de aceptar, en nombre de la sociedad, una humilde protesta, y como un suspiro de anhelo de un talento hasta hoy incomprendido, pero pronto a revelarse en una magnífica eclosión.

Lo saludo con todo respeto suyo y de su distinguido proveedor, desde un alto del intelecto, que lo mira con parrnasia simpatía y

EVANGELICOS SE REFIEREN A ELECCION PRESIDENCIAL

Representantes de varias Iglesias evangélicas de Chile, reunidos en la ciudad de Valparaíso, se refirieron a la elección presidencial que se celebrará el 13 de julio. Los representantes de la Iglesia Metodista, la Iglesia Presbiteriana, la Iglesia Evangélica y la Iglesia Luterana, entre otros, expresaron su preocupación por el futuro del país y la necesidad de una reforma constitucional. El representante de la Iglesia Metodista, don Juan Antonio Coloma, afirmó que los evangélicos no se involucran en política, pero que están interesados en el bienestar de la nación. Los representantes de la Iglesia Presbiteriana, don Juan Antonio Coloma, afirmaron que los evangélicos no se involucran en política, pero que están interesados en el bienestar de la nación.

AGRICULTURA PIDE REBAJA DE DEPOSITOS PARA LOS ABONOS

El Ministerio de Agricultura, a través de la Comisión de Camas y Fertilizantes, ha solicitado una rebaja de los depósitos para los abonos. El ministro, don Juan Antonio Coloma, afirmó que los depósitos actuales son demasiado altos y que una rebaja sería beneficiosa para los agricultores. La Comisión de Camas y Fertilizantes, formada por representantes de los productores de abonos y de los agricultores, ha aceptado la solicitud del Ministerio de Agricultura.

Exponen modalidad del bachillerato que regirá en 1959

En el Salón de Honor de la Universidad de Chile, se celebró una reunión para exponer la modalidad del bachillerato que regirá en 1959. La reunión fue presidida por el rector de la Universidad, don Juan Antonio Coloma. En la reunión participaron representantes de los departamentos de Educación y de Ciencias. El rector afirmó que la nueva modalidad del bachillerato será más rigurosa y que se centrará en la formación de los estudiantes en las ciencias y en la cultura.

BUENA PREVISION RENTA SEGURA SOLIDA INVERSION

El Banco del Estado de Chile ofrece una inversión segura y rentable. El banco ofrece depósitos a plazo con una tasa de interés del 10% anual. Los depósitos son seguros y están garantizados por el Estado. El banco también ofrece servicios de custodia y de administración de patrimonios.

BONOS DEL BANCO DEL ESTADO DE CHILE

El Banco del Estado de Chile ofrece bonos con una tasa de interés del 10% anual. Los bonos son seguros y están garantizados por el Estado. El banco también ofrece servicios de custodia y de administración de patrimonios.

Valores al portador. Libres de todo impuesto. Custodia gratuita. 13.3% de interés anual sobre su valor de compra.

El precio actual de plaza se adquiere por el 70% de su valor nominal, y se sortean dos veces al año con utilidad inmediata del 33% sobre el capital invertido.

- El Bono rojo vale \$ 10.000.- y se adquiere por \$ 7.000.-
- El Bono naranja vale \$ 20.000.- y se adquiere por \$ 14.000.-
- El Bono verde vale \$ 30.000.- y se adquiere por \$ 21.000.-
- El Bono azul vale \$ 100.000.- y se adquiere por \$ 70.000.-

Oficinas especiales de informaciones para consultantes del público sobre todos los detalles de estos bonos, en el:

BANCO DEL ESTADO DE CHILE

El Banco del Estado de Chile ofrece una inversión segura y rentable. El banco ofrece depósitos a plazo con una tasa de interés del 10% anual. Los depósitos son seguros y están garantizados por el Estado. El banco también ofrece servicios de custodia y de administración de patrimonios.

A LAS 20 HORAS DE HOY: Caso Nagy tratará la Cámara

INTERVENCION DE RUSIA EN HUNGRIA DENUNCIARAN COMITES DE LOS PARTIDOS

La ciudad de Viña del Mar, en la tarde de hoy, se celebrará una sesión especial de la Cámara de Diputados. El tema principal de la sesión será la intervención de Rusia en Hungría. Los comités de los partidos políticos han acordado presentar una resolución que denuncia la intervención de Rusia en Hungría. La resolución será votada por la Cámara de Diputados.

PROYECTO DE PISAGUA E IQUIQUE SIGUE EN TABLA DEL SENADO

El Senado de Chile está considerando el proyecto de ley que crea la Provincia de Pisagua e Iquique. El proyecto fue presentado por el senador don Juan Antonio Coloma. El proyecto establece que la nueva provincia tendrá una extensión de 10.000 kilómetros cuadrados. El proyecto también establece que la nueva provincia tendrá una capital en Pisagua.

SE EMPEZO A CONOCER DE PROYECTO EN FAVOR DE EX EE. BANCARIOS

Se ha comenzado a conocer el proyecto de ley que crea un fondo de reserva para los ex empleados bancarios. El proyecto fue presentado por el senador don Juan Antonio Coloma. El proyecto establece que el fondo de reserva será financiado por el Estado. El proyecto también establece que el fondo de reserva será administrado por un comité de ex empleados bancarios.

600 MILLONES PARA EL HOSPITAL DE LA CIUDAD ANTOFAGASTA

El Ministerio de Salud Pública ha aprobado un presupuesto de 600 millones de pesos para la construcción del Hospital de la Ciudad de Antofagasta. El hospital será el más grande de la ciudad y tendrá 500 camas. El hospital también tendrá una sala de operaciones y una sala de radiología.

SERA CLAUSURADO EL BASURAL VECINO A LA POBLACION "NOGALES"

El Concejo Municipal de Antofagasta ha acordado clausurar el basural que está situado cerca de la población de Nogales. El basural ha sido clausurado porque representa un peligro para la salud de la población. El Concejo Municipal también ha acordado construir un nuevo basural en otro lugar de la ciudad.

EN LA MONEDA

El Banco del Estado de Chile ha emitido una nueva moneda. La nueva moneda es más pequeña y más ligera que la antigua. El Banco del Estado de Chile también ha emitido una nueva moneda de 100 pesos. La nueva moneda de 100 pesos es más grande y más pesada que la antigua.

Saludos.

El Jefe del Estado ha enviado saludos a los habitantes de Chile. El Jefe del Estado también ha enviado saludos a los habitantes de los países vecinos.

Con el Presidente se entrevistó ayer el senador Coloma

Nombramiento de don Fernando Lagos, como Director del Registro Electoral

El senador don Juan Antonio Coloma se entrevistó ayer con el Presidente de la República. Durante la entrevista, el senador le presentó un informe sobre el trabajo que ha realizado en el Senado. El Presidente le agradeció el informe y le dijo que continuara trabajando en beneficio del país.

FREI LLEGO ANOCH DE SU JIRA POR LA PROVINCIA DE CAUTIN

El senador don Juan Antonio Coloma llegó anoche a su casa después de haber estado en la Provincia de Cautín. El senador estuvo en la Provincia de Cautín durante tres días, visitando a los habitantes y escuchando sus problemas. El senador también estuvo en la Provincia de Cautín para firmar un decreto que crea la Provincia de Cautín.

ALESSANDRI CONTINUA SU RECORRIDO POR LA PROVINCIA DE COQUIMBO

El senador don Juan Antonio Alessandri continúa su recorrido por la Provincia de Coquimbo. El senador ha visitado varias localidades de la Provincia de Coquimbo y ha escuchado los problemas de los habitantes. El senador también ha firmado varios decretos que benefician a los habitantes de la Provincia de Coquimbo.

AMPLIOS PODERES A BALTRA DIO EL CEN PARA LA DEROGACION

El Comité Ejecutivo del Partido Radical ha acordado otorgar amplios poderes a Baltra para la derogación de la Ley de Elecciones. El Comité Ejecutivo también ha acordado que Baltra pueda firmar decretos que deroguen la Ley de Elecciones.

LA USTED, EMPLEADO FISCAL. LO NECESITO!

Para que con su capacidad, buena fe y patriotismo, promueva el funcionamiento perfecto de los servicios públicos. A USTED lo necesito ahora, así como necesitare de su constante esfuerzo y colaboración, para levantar al país de la grave crisis económica y moral en que se encuentra por culpa de la política de la incapacidad y de la corrupción.

Lo necesito ahora, para que me ayude a obtener una GRAN MAYORIA que nos permita hacer juntos UN GOBIERNO NACIONAL



ALESSANDRI

Yugoslavia protesta por ejecución de Nagy

Embajador de Tito en Budapest entregó enérgica nota a Gobierno húngaro

BELGRADO, 23.— (UPI). — Yugoslavia protestó oficialmente hoy ante Hungría, por las ejecuciones de Imre Nagy, y la denuncia húngara de que este país ayudó a Nagy durante el alzamiento de 1956.

Un anuncio hecho hoy aquí, distribuido por la Agencia noticiosa oficial Tanjug, dice que el Embajador yugoslavo en Budapest, Jovo Kapić, entregó la protesta al Viceministro de Relaciones Exteriores húngaro, István Sedes.

La nota de protesta dice que Hungría, en su anuncio de la ejecución de Nagy, el general Pál Maléter y dos periodistas, hizo "una serie de graves acusaciones contra la República Federal Popular de Yugoslavia, que carecen de fundamento".

Esto resultó en "un grave revés para las relaciones entre Yugoslavia y la República Popular de Hungría", agregó la nota, que además dice que Yugoslavia "recibió el sorprendente anuncio del proceso secreto y ejecución de Imre Nagy con profunda indignación".

Da la lista de las acusaciones hechas durante el proceso en cuanto a que la Embajada Yugoslava en Budapest fue utilizada como base para dirigir la revolución y distribuir propaganda.

"Las acusaciones de presunta actividad de las personas mencionadas después de su llegada a la Embajada, son falsas y fabricadas de comienzo a fin", dice la nota, señalando que "como condición normal del asilo, ellos renunciaron a

toda actividad política y respetaron esta promesa". La nota dice que debido a las falsas acusaciones formuladas contra Yugoslavia, y el secreto que rodeó el proceso y las ejecuciones, "hay justificadas dudas acerca de la exactitud de las demás pruebas materiales".

Recuerda la nota que Yugoslavia también fue acusada durante el proceso del ex Ministro de Relaciones Exteriores húngaro László Rajk.

"Posteriormente, —dice—, después de haberse derramado mucha sangre inocente, se estableció que éste había sido inventado.

Tales ataques nos causaron grandes dificultades, pero las víctimas principales fueron los pueblos de los países en los que se efectuaron estos procesos".

Después la nota expresa que la Embajada Yugoslava en Budapest, tuvo tan fuerte guardia de tropas soviéticas y húngaras durante el alzamiento de 1956, que habría sido punto de partida para cualquier intento de rebelión, si no fuera por el hecho de que hubiese podido servir de especie de Cuartel General de los rebeldes.

Recuerda que un empleado de la Embajada fue muerto por un disparo hecho desde un tanque el cinco de noviembre de 1956, mientras miraba los sucesos desde una ventana del edificio de la misión.

Esfuerzos de Hammarskjöld para impedir crisis internacional

EL CAIRO, 23 (UPI). — El secretario general de las Naciones Unidas, Dag Hammarskjöld, habló dos veces hoy con el Ministro de Relaciones Exteriores de la República Árabe Unida (Egipto y Siria), Gamal Abdel Nasser, para impedir que la crisis libanesa se convirtiera en un conflicto de proporciones internacionales.

Hammarskjöld se vio esta mañana con el Ministro y nuevamente en la tarde, después de haber conferenciado anoche con el Presidente de la República Árabe Unida, Gamal Abdel Nasser, al llegar a El Cairo.

Hammarskjöld se negó a hacer comentario alguno acerca de las con-

versaciones, pero en las esferas diplomáticas se cree que el Secretario General de la Organización Internacional trató de lograr el asentimiento de la R.A.U. a un plan que impediría la posible intervención de fuerzas norteamericanas y británicas en la crisis libanesa.

La prensa soviética ha insinuado la posible intervención de "voluntarios" del Gran Bretaña y Estados Unidos tomaron medidas para ayudar al Gobierno libanés contra los rebeldes. Un funcionario de la R.A.U. informó que el Presidente Nasser "comenzó completamente" a negociar con Hammarskjöld de que la R.A.U. no

está proporcionando armas y hombres a los insurgentes libaneses. La oficina de comunicaciones de las Naciones Unidas en El Cairo se negó a confirmar o desmentir las versiones.

Hammarskjöld ha de dirigirse en avión a Beirut mañana, donde tuvo ya entrevistas con los gobernantes libaneses. La semana pasada, antes de venir a El Cairo.

El comandante de las fuerzas de las Naciones Unidas en el Líbano, Oriente, general E. M. Burns, acompañó a Hammarskjöld en sus conversaciones con el Ministro de Relaciones Exteriores de la R.A.U.

Jefe comunista húngaro llegó ayer a Bulgaria

LONDRES, 23 (UPI). — Radio Sofía informó que el jefe del Partido Comunista húngaro, János Kádár, llegó hoy a Sofía, Bulgaria.

La embajada, escuchada aquí, decía que Kádár y una delegación comunista fueron a Sofía como huéspedes del Gobierno búlgaro y del Partido Comunista. La invitación fue extendida por el Comité Central del Partido Comunista.

Kádár llegó a Sofía menos de una semana después que se anunció la ejecución del Primer Ministro Imre Nagy, y sus compañeros de la "revolución húngara".

Radio Sofía dijo que acudieron a dar la bienvenida a Kádár los principales comunistas búlgaros, incluido el primer secretario del Comité Central del partido, Todor Jivkov, y el Primer Ministro, Anton Yugov.

Agregó que Zhivkov y Kádár pronunciaron discursos en que recalcaron que la visita fortalecía la unidad por la Unión Soviética.

El edificio de la Misión de Alemania Occidental en esta capital fue blanco de la furia de los rusos, que lanzaron una lluvia de proyectiles y tinta contra sus murallas y el interior.

En el tumulto, varios rusos aparentemente resultaron heridos, pero no se supo de lesiones entre el personal de la Embajada.

Este estallido, distinto de todo lo presenciado al por correos personales, ocurrió un día después del aniversario

El edificio de la Misión de Alemania Occidental en esta capital fue blanco de la furia de los rusos, que lanzaron una lluvia de proyectiles y tinta contra sus murallas y el interior.

En el tumulto, varios rusos aparentemente resultaron heridos, pero no se supo de lesiones entre el personal de la Embajada.

Este estallido, distinto de todo lo presenciado al por correos personales, ocurrió un día después del aniversario

El edificio de la Misión de Alemania Occidental en esta capital fue blanco de la furia de los rusos, que lanzaron una lluvia de proyectiles y tinta contra sus murallas y el interior.

En el tumulto, varios rusos aparentemente resultaron heridos, pero no se supo de lesiones entre el personal de la Embajada.

Este estallido, distinto de todo lo presenciado al por correos personales, ocurrió un día después del aniversario

El edificio de la Misión de Alemania Occidental en esta capital fue blanco de la furia de los rusos, que lanzaron una lluvia de proyectiles y tinta contra sus murallas y el interior.

En el tumulto, varios rusos aparentemente resultaron heridos, pero no se supo de lesiones entre el personal de la Embajada.

Este estallido, distinto de todo lo presenciado al por correos personales, ocurrió un día después del aniversario

El edificio de la Misión de Alemania Occidental en esta capital fue blanco de la furia de los rusos, que lanzaron una lluvia de proyectiles y tinta contra sus murallas y el interior.

En el tumulto, varios rusos aparentemente resultaron heridos, pero no se supo de lesiones entre el personal de la Embajada.

Este estallido, distinto de todo lo presenciado al por correos personales, ocurrió un día después del aniversario

El edificio de la Misión de Alemania Occidental en esta capital fue blanco de la furia de los rusos, que lanzaron una lluvia de proyectiles y tinta contra sus murallas y el interior.

En el tumulto, varios rusos aparentemente resultaron heridos, pero no se supo de lesiones entre el personal de la Embajada.

Este estallido, distinto de todo lo presenciado al por correos personales, ocurrió un día después del aniversario

El edificio de la Misión de Alemania Occidental en esta capital fue blanco de la furia de los rusos, que lanzaron una lluvia de proyectiles y tinta contra sus murallas y el interior.

En el tumulto, varios rusos aparentemente resultaron heridos, pero no se supo de lesiones entre el personal de la Embajada.

Este estallido, distinto de todo lo presenciado al por correos personales, ocurrió un día después del aniversario

El edificio de la Misión de Alemania Occidental en esta capital fue blanco de la furia de los rusos, que lanzaron una lluvia de proyectiles y tinta contra sus murallas y el interior.

En el tumulto, varios rusos aparentemente resultaron heridos, pero no se supo de lesiones entre el personal de la Embajada.

Este estallido, distinto de todo lo presenciado al por correos personales, ocurrió un día después del aniversario

El edificio de la Misión de Alemania Occidental en esta capital fue blanco de la furia de los rusos, que lanzaron una lluvia de proyectiles y tinta contra sus murallas y el interior.

En el tumulto, varios rusos aparentemente resultaron heridos, pero no se supo de lesiones entre el personal de la Embajada.

Este estallido, distinto de todo lo presenciado al por correos personales, ocurrió un día después del aniversario

El edificio de la Misión de Alemania Occidental en esta capital fue blanco de la furia de los rusos, que lanzaron una lluvia de proyectiles y tinta contra sus murallas y el interior.

En el tumulto, varios rusos aparentemente resultaron heridos, pero no se supo de lesiones entre el personal de la Embajada.

Este estallido, distinto de todo lo presenciado al por correos personales, ocurrió un día después del aniversario

El edificio de la Misión de Alemania Occidental en esta capital fue blanco de la furia de los rusos, que lanzaron una lluvia de proyectiles y tinta contra sus murallas y el interior.

En el tumulto, varios rusos aparentemente resultaron heridos, pero no se supo de lesiones entre el personal de la Embajada.

Este estallido, distinto de todo lo presenciado al por correos personales, ocurrió un día después del aniversario

El edificio de la Misión de Alemania Occidental en esta capital fue blanco de la furia de los rusos, que lanzaron una lluvia de proyectiles y tinta contra sus murallas y el interior.

En el tumulto, varios rusos aparentemente resultaron heridos, pero no se supo de lesiones entre el personal de la Embajada.

Este estallido, distinto de todo lo presenciado al por correos personales, ocurrió un día después del aniversario

El edificio de la Misión de Alemania Occidental en esta capital fue blanco de la furia de los rusos, que lanzaron una lluvia de proyectiles y tinta contra sus murallas y el interior.

En el tumulto, varios rusos aparentemente resultaron heridos, pero no se supo de lesiones entre el personal de la Embajada.

Este estallido, distinto de todo lo presenciado al por correos personales, ocurrió un día después del aniversario

El edificio de la Misión de Alemania Occidental en esta capital fue blanco de la furia de los rusos, que lanzaron una lluvia de proyectiles y tinta contra sus murallas y el interior.

En el tumulto, varios rusos aparentemente resultaron heridos, pero no se supo de lesiones entre el personal de la Embajada.

Este estallido, distinto de todo lo presenciado al por correos personales, ocurrió un día después del aniversario

El edificio de la Misión de Alemania Occidental en esta capital fue blanco de la furia de los rusos, que lanzaron una lluvia de proyectiles y tinta contra sus murallas y el interior.

En el tumulto, varios rusos aparentemente resultaron heridos, pero no se supo de lesiones entre el personal de la Embajada.

Este estallido, distinto de todo lo presenciado al por correos personales, ocurrió un día después del aniversario

El edificio de la Misión de Alemania Occidental en esta capital fue blanco de la furia de los rusos, que lanzaron una lluvia de proyectiles y tinta contra sus murallas y el interior.

En el tumulto, varios rusos aparentemente resultaron heridos, pero no se supo de lesiones entre el personal de la Embajada.

Este estallido, distinto de todo lo presenciado al por correos personales, ocurrió un día después del aniversario

El edificio de la Misión de Alemania Occidental en esta capital fue blanco de la furia de los rusos, que lanzaron una lluvia de proyectiles y tinta contra sus murallas y el interior.

En el tumulto, varios rusos aparentemente resultaron heridos, pero no se supo de lesiones entre el personal de la Embajada.

Este estallido, distinto de todo lo presenciado al por correos personales, ocurrió un día después del aniversario

El edificio de la Misión de Alemania Occidental en esta capital fue blanco de la furia de los rusos, que lanzaron una lluvia de proyectiles y tinta contra sus murallas y el interior.

En el tumulto, varios rusos aparentemente resultaron heridos, pero no se supo de lesiones entre el personal de la Embajada.

Este estallido, distinto de todo lo presenciado al por correos personales, ocurrió un día después del aniversario

El edificio de la Misión de Alemania Occidental en esta capital fue blanco de la furia de los rusos, que lanzaron una lluvia de proyectiles y tinta contra sus murallas y el interior.

En el tumulto, varios rusos aparentemente resultaron heridos, pero no se supo de lesiones entre el personal de la Embajada.

Este estallido, distinto de todo lo presenciado al por correos personales, ocurrió un día después del aniversario

El edificio de la Misión de Alemania Occidental en esta capital fue blanco de la furia de los rusos, que lanzaron una lluvia de proyectiles y tinta contra sus murallas y el interior.

En el tumulto, varios rusos aparentemente resultaron heridos, pero no se supo de lesiones entre el personal de la Embajada.

Este estallido, distinto de todo lo presenciado al por correos personales, ocurrió un día después del aniversario

El edificio de la Misión de Alemania Occidental en esta capital fue blanco de la furia de los rusos, que lanzaron una lluvia de proyectiles y tinta contra sus murallas y el interior.

En el tumulto, varios rusos aparentemente resultaron heridos, pero no se supo de lesiones entre el personal de la Embajada.

Este estallido, distinto de todo lo presenciado al por correos personales, ocurrió un día después del aniversario

El edificio de la Misión de Alemania Occidental en esta capital fue blanco de la furia de los rusos, que lanzaron una lluvia de proyectiles y tinta contra sus murallas y el interior.

En el tumulto, varios rusos aparentemente resultaron heridos, pero no se supo de lesiones entre el personal de la Embajada.

Este estallido, distinto de todo lo presenciado al por correos personales, ocurrió un día después del aniversario

El edificio de la Misión de Alemania Occidental en esta capital fue blanco de la furia de los rusos, que lanzaron una lluvia de proyectiles y tinta contra sus murallas y el interior.

En el tumulto, varios rusos aparentemente resultaron heridos, pero no se supo de lesiones entre el personal de la Embajada.

Este estallido, distinto de todo lo presenciado al por correos personales, ocurrió un día después del aniversario

El edificio de la Misión de Alemania Occidental en esta capital fue blanco de la furia de los rusos, que lanzaron una lluvia de proyectiles y tinta contra sus murallas y el interior.

En el tumulto, varios rusos aparentemente resultaron heridos, pero no se supo de lesiones entre el personal de la Embajada.

Este estallido, distinto de todo lo presenciado al por correos personales, ocurrió un día después del aniversario

El edificio de la Misión de Alemania Occidental en esta capital fue blanco de la furia de los rusos, que lanzaron una lluvia de proyectiles y tinta contra sus murallas y el interior.

En el tumulto, varios rusos aparentemente resultaron heridos, pero no se supo de lesiones entre el personal de la Embajada.

Este estallido, distinto de todo lo presenciado al por correos personales, ocurrió un día después del aniversario

El edificio de la Misión de Alemania Occidental en esta capital fue blanco de la furia de los rusos, que lanzaron una lluvia de proyectiles y tinta contra sus murallas y el interior.

En el tumulto, varios rusos aparentemente resultaron heridos, pero no se supo de lesiones entre el personal de la Embajada.

Este estallido, distinto de todo lo presenciado al por correos personales, ocurrió un día después del aniversario

El edificio de la Misión de Alemania Occidental en esta capital fue blanco de la furia de los rusos, que lanzaron una lluvia de proyectiles y tinta contra sus murallas y el interior.

En el tumulto, varios rusos aparentemente resultaron heridos, pero no se supo de lesiones entre el personal de la Embajada.

Este estallido, distinto de todo lo presenciado al por correos personales, ocurrió un día después del aniversario

El edificio de la Misión de Alemania Occidental en esta capital fue blanco de la furia de los rusos, que lanzaron una lluvia de proyectiles y tinta contra sus murallas y el interior.

En el tumulto, varios rusos aparentemente resultaron heridos, pero no se supo de lesiones entre el personal de la Embajada.

Este estallido, distinto de todo lo presenciado al por correos personales, ocurrió un día después del aniversario

El edificio de la Misión de Alemania Occidental en esta capital fue blanco de la furia de los rusos, que lanzaron una lluvia de proyectiles y tinta contra sus murallas y el interior.

En el tumulto, varios rusos aparentemente resultaron heridos, pero no se supo de lesiones entre el personal de la Embajada.

Este estallido, distinto de todo lo presenciado al por correos personales, ocurrió un día después del aniversario

El edificio de la Misión de Alemania Occidental en esta capital fue blanco de la furia de los rusos, que lanzaron una lluvia de proyectiles y tinta contra sus murallas y el interior.

En el tumulto, varios rusos aparentemente resultaron heridos, pero no se supo de lesiones entre el personal de la Embajada.

Este estallido, distinto de todo lo presenciado al por correos personales, ocurrió un día después del aniversario

El edificio de la Misión de Alemania Occidental en esta capital fue blanco de la furia de los rusos, que lanzaron una lluvia de proyectiles y tinta contra sus murallas y el interior.

En el tumulto, varios rusos aparentemente resultaron heridos, pero no se supo de lesiones entre el personal de la Embajada.

Este estallido, distinto de todo lo presenciado al por correos personales, ocurrió un día después del aniversario

El edificio de la Misión de Alemania Occidental en esta capital fue blanco de la furia de los rusos, que lanzaron una lluvia de proyectiles y tinta contra sus murallas y el interior.

En el tumulto, varios rusos aparentemente resultaron heridos, pero no se supo de lesiones entre el personal de la Embajada.

Este estallido, distinto de todo lo presenciado al por correos personales, ocurrió un día después del aniversario

El edificio de la Misión de Alemania Occidental en esta capital fue blanco de la furia de los rusos, que lanzaron una lluvia de proyectiles y tinta contra sus murallas y el interior.

En el tumulto, varios rusos aparentemente resultaron heridos, pero no se supo de lesiones entre el personal de la Embajada.

Este estallido, distinto de todo lo presenciado al por correos personales, ocurrió un día después del aniversario

El edificio de la Misión de Alemania Occidental en esta capital fue blanco de la furia de los rusos, que lanzaron una lluvia de proyectiles y tinta contra sus murallas y el interior.

En el tumulto, varios rusos aparentemente resultaron heridos, pero no se supo de lesiones entre el personal de la Embajada.

Este estallido, distinto de todo lo presenciado al por correos personales, ocurrió un día después del aniversario

El edificio de la Misión de Alemania Occidental en esta capital fue blanco de la furia de los rusos, que lanzaron una lluvia de proyectiles y tinta contra sus murallas y el interior.

En el tumulto, varios rusos aparentemente resultaron heridos, pero no se supo de lesiones entre el personal de la Embajada.

Este estallido, distinto de todo lo presenciado al por correos personales, ocurrió un día después del aniversario

El edificio de la Misión de Alemania Occidental en esta capital fue blanco de la furia de los rusos, que lanzaron una lluvia de proyectiles y tinta contra sus murallas y el interior.

En el tumulto, varios rusos aparentemente resultaron heridos, pero no se supo de lesiones entre el personal de la Embajada.

Este estallido, distinto de todo lo presenciado al por correos personales, ocurrió un día después del aniversario

El edificio de la Misión de Alemania Occidental en esta capital fue blanco de la furia de los rusos, que lanzaron una lluvia de proyectiles y tinta contra sus murallas y el interior.

En el tumulto, varios rusos aparentemente resultaron heridos, pero no se supo de lesiones entre el personal de la Embajada.

Este estallido, distinto de todo lo presenciado al por correos personales, ocurrió un día después del aniversario

El edificio de la Misión de Alemania Occidental en esta capital fue blanco de la furia de los rusos, que lanzaron una lluvia de proyectiles y tinta contra sus murallas y el interior.

En el tumulto, varios rusos aparentemente resultaron heridos, pero no se supo de lesiones entre el personal de la Embajada.

Este estallido, distinto de todo lo presenciado al por correos personales, ocurrió un día después del aniversario

El edificio de la Misión de Alemania Occidental en esta capital fue blanco de la furia de los rusos, que lanzaron una lluvia de proyectiles y tinta contra sus murallas y el interior.

En el tumulto, varios rusos aparentemente resultaron heridos, pero no se supo de lesiones entre el personal de la Embajada.

Este estallido, distinto de todo lo presenciado al por correos personales, ocurrió un día después del aniversario

El edificio de la Misión de Alemania Occidental en esta capital fue blanco de la furia de los rusos, que lanzaron una lluvia de proyectiles y tinta contra sus murallas y el interior.

En el tumulto, varios rusos aparentemente resultaron heridos, pero no se supo de lesiones entre el personal de la Embajada.

Este estallido, distinto de todo lo presenciado al por correos personales, ocurrió un día después del aniversario

El edificio de la Misión de Alemania Occidental en esta capital fue blanco de la furia de los rusos, que lanzaron una lluvia de proyectiles y tinta contra sus murallas y el interior.

En el tumulto, varios rusos aparentemente resultaron heridos, pero no se supo de lesiones entre el personal de la Embajada.

Este estallido, distinto de todo lo presenciado al por correos personales, ocurrió un día después del aniversario

El edificio de la Misión de Alemania Occidental en esta capital fue blanco de la furia de los rusos, que lanzaron una lluvia de proyectiles y tinta contra sus murallas y el interior.

En el tumulto, varios rusos aparentemente resultaron heridos, pero no se supo de lesiones entre el personal de la Embajada.

Este estallido, distinto de todo lo presenciado al por correos personales, ocurrió un día después del aniversario

El edificio de la Misión de Alemania Occidental en esta capital fue blanco de la furia de los rusos, que lanzaron una lluvia de proyectiles y tinta contra sus murallas y el interior.

En el tumulto, varios rusos aparentemente resultaron heridos, pero no se supo de lesiones entre el personal de la Embajada.

Este estallido, distinto de todo lo presenciado al por correos personales, ocurrió un día después del aniversario

El edificio de la Misión de Alemania Occidental en esta capital fue blanco de la furia de los rusos, que lanzaron una lluvia de proyectiles y tinta contra sus murallas y el interior.

En el tumulto, varios rusos aparentemente resultaron heridos, pero no se supo de lesiones entre el personal de la Embajada.

Este estallido, distinto de todo lo presenciado al por correos personales, ocurrió un día después del aniversario

El edificio de la Misión de Alemania Occidental en esta capital fue blanco de la furia de los rusos, que lanzaron una lluvia de proyectiles y tinta contra sus murallas y el interior.

En el tumulto, varios rusos aparentemente resultaron heridos, pero no se supo de lesiones entre el personal de la Embajada.

Este estallido, distinto de todo lo presenciado al por correos personales, ocurrió un día después del aniversario

El edificio de la Misión de Alemania Occidental en esta capital fue blanco de la furia de los rusos, que lanzaron una lluvia de proyectiles y tinta contra sus murallas y el interior.

En el tumulto, varios rusos aparentemente resultaron heridos, pero no se supo de lesiones entre el personal de la Embajada.

Este estallido, distinto de todo lo presenciado al por correos personales, ocurrió un día después del aniversario

El edificio de la Misión de Alemania Occidental en esta capital fue blanco de la furia de los rusos, que lanzaron una lluvia de proyectiles y tinta contra sus murallas y el interior.

En el tumulto, varios rusos aparentemente resultaron heridos, pero no se supo de lesiones entre el personal de la Embajada.

Este estallido, distinto de todo lo presenciado al por correos personales, ocurrió un día después del aniversario

El edificio de la Misión de Alemania Occidental en esta capital fue blanco de la furia de los rusos, que lanzaron una lluvia de proyectiles y tinta contra sus murallas y el interior.

En el tumulto, varios rusos aparentemente resultaron heridos, pero no se supo de lesiones entre el personal de la Embajada.

Este estallido, distinto de todo lo presenciado al por correos personales, ocurrió un día después del aniversario

El edificio de la Misión de Alemania Occidental en esta capital fue blanco de la furia de los rusos, que lanzaron una lluvia de proyectiles y tinta contra sus murallas y el interior.

En el tumulto, varios rusos aparentemente resultaron heridos, pero no se supo de lesiones entre el personal de la Embajada.

Este estallido, distinto de todo lo presenciado al por correos personales, ocurrió un día después del aniversario

ARTURO PACHECO ALTAMIRANO
EL PINTOR DE LOS PUERTOS

La vuelta de su último viaje a Europa, luego de los trabajos de la bienal, y alguna otra charla que le da a conocer nuevos motivos: el pintor de los puertos.

En la muestra de su último viaje a Europa, luego de los trabajos de la bienal, y alguna otra charla que le da a conocer nuevos motivos: el pintor de los puertos.

EL PINTOR DE LOS PUERTOS

La vuelta de su último viaje a Europa, luego de los trabajos de la bienal, y alguna otra charla que le da a conocer nuevos motivos: el pintor de los puertos.

En la muestra de su último viaje a Europa, luego de los trabajos de la bienal, y alguna otra charla que le da a conocer nuevos motivos: el pintor de los puertos.

CONDICIONES DE LAS EMPRESAS

Elentas conoce MISION TOWLE

Elentas conoce MISION TOWLE

Elentas conoce MISION TOWLE

EL REGALO IDEAL PARA LOS SANTOS...

LA CASA DE LOS PIJAMAS

Gran surtido en Pijamas y Batas, para damas, caballeros y niños.

VISITENOS Y CONSULTE PRECIOS

LA CASA DE LOS PIJAMAS
HUERFANOS 1165

RELOJ SUIZO FINO

ENTREGAMOS CON SOLO \$ 2000.-

RELOJERIA GABOR
ESTADO 91 - 5º PISO

NACIMIENTO. - Ha nacido un hijo de don Jaime Jordán y de la señora Elena Santa-María de Jordán.

ENFERMEDAD. - En la Clínica Santa María ha sido sometida a una intervención quirúrgica la señora Olga Grez de Riesco.

TE. - La señorita Teresita Lastra Pueyrredón, hija de los Embajadores de Argentina, ofrecerá hoy en la sede de la Embajada, un té a sus amistades, con motivo de su próximo regreso a su país.

COCTEL. - Don Luis Pereira Miquel y señora Ximena Gutiérrez de Pereira, ofrecerán el sábado en su residencia, un coctel a un grupo de sus relaciones sociales.

COMIDA. - La señorita Gabriela Riquelme, ofrecerá el sábado pasado, en su residencia, una comida a un grupo de sus relaciones sociales.

RESIDENCIA. - Don Ernesto Espinoza y señora María del Pilar Serrano de Espinoza, han filiado su nueva residencia en la calle Los Acaciales No 2005, barrio Miraflores, Viña del Mar.

DE EUROPA. - Hoy regresa desde Europa, la señora Olga Hurtado Larraín.

VIAJEROS. - De Valdivia, don Gastón Gutiérrez Barra.

BAUTIZOS. - Ha sido bautizado, por Monseñor Gabriel Larraín, Daniel, hijo de don Horacio Walker Concha y de la señora Blanca Larraín de Walker.

Fueron sus padrinos, don Edmundo García Huidobro y la señora Mercedes Bustamante de García Huidobro.

COMIDA. - La señorita María Victoria Aviles Lombie, ofreció en días pasados una comida en su residencia, a un grupo de sus relaciones sociales, en honor de don Juan Eduardo de la Cerda Acuña, con motivo de su reciente regreso de Estados Unidos.

NACIMIENTOS. - En la Clínica Santa María ha nacido un hijo de don Juan Cervantes Concha y de la señora Gloria Riquelme.

En la misma Clínica, ha nacido Raimundo, hijo de don Jaime García Navarrete y de la señora Luz del Campo de García.

Ha nacido una hija del señor José Luis Ureta Mackenna y de la señora María Angélica Matte de Ureta.

Nació un hijo de don Armando Botto y de la señora Yolanda Correa de Botto.

En la Clínica Alemana ha nacido Diego Abel, hijo del señor Juan Diego Castro Fuentes y de la señora Rebecca Huerta de Castro.

UD. TIENE MEDIOS DE FORTUNA, PUEDE LLAMAR A LOS MÁS GRANDES MÉDICOS PARA QUE LO ATIENDAN EN CASO DE ACCIDENTE, PERO ¿ESTÁ SEGURO QUE EL MÉDICO LLEGARÁ ANTES QUE LA ASISTENCIA PÚBLICA?

La Colecta en su favor se llevará a efecto el viernes 27 de junio. Ayúdela ahora para que ella pueda ayudarlo después.

Soc. Cooperativa de Consumos Universo Ltda.

Se comunica a los señores socios que el próximo jueves 26 del presente se llevará a efecto la Junta General Extraordinaria, para dar a conocer la Reforma de los Estatutos; se cita a las 18.30 horas en primera, y a las 19 horas en segunda citación. Esta reunión se hará con el número de socios que asista.

DORMITORIO

NORMANDO, \$ 135.000

Ropero 3 cuerpos, desarmable, cómoda, toallas con espejo de aluminio, 2 veladores, 2 almohadas, 2 sábanas, 2 almohadas, 2 sábanas, 2 almohadas, 2 sábanas.

COMEDOR CHIMPENSALE \$ 145.000

Gran amoblado de lujo: conata de 1 buffet, 1 mesa, 6 sillas y 2 sillas.

COMEDOR NORMANDO, \$ 70.000

Línea estilizada, tallado a mano, 6 piezas.

LIVING CAPIRONE, \$ 185.000

Fineamente terminado, brocado y gobelino a elección, 1 sofá y 2 sillones.

657 - NATANIEL - 657

TE DE DESPEDIDA OFRECIDO POR TERESITA LASTRA PUEYRREDON.

La señorita Teresita Lastra Pueyrredón ofrecerá hoy un té a un grupo de sus amigos, con motivo de regresar a su país en compañía de sus padres, el Embajador de Argentina, doctor Alejandro Lastra y su esposa, Raquel Pueyrredón de Lastra. Fueron invitadas:

Gloria y Nieves Iñiguez Letelier, Ximena Sepúlveda, Mariol Figueroa Pérez, Mónica Comandari Kaiser, Loreto Meo Urrutia, Mariana Cruz Claro, Blanca Riesco Zañartu, Teresa Matte, Beatriz Lambert Pereira, Patricia Vargas, Mercedes Tagle Irarrázaval, Carmen Tagle Larraín, Marta Undurraga, Adriana Zalles, Bernardita García Huidobro Larraín, Cristina Munizaga, Angélica Aldunate, Mariol Noguera, María Adela Pérez, Gaby Gacitúa, Laura Illanes Trucco, Teresita Gandarillas, June Brown, Laura y Mercedes Novaro, Ana María Sierra, Rosa y Eliana Errázuriz, Elisabeth Daubanton, Monique y Françoise Renaud, María Inés y María Beatriz Cano.

EN EL HOTEL CARRERA.

En la Boite Hanga-Ros, del Hotel Carrera, hemos visto últimamente, entre la numerosa concurrencia a:

Catalina y Rosa Elena Errázuriz Santelices, Carmen Rodríguez Lacayo, Sara y Paz Eyzaguirre García de la Huerta, Carmen Rodríguez Velasco, Isabel Margarita Guzmán Calvo, Adriana Cerdá Vergara, Carmen Calvo Plaza, Pilar Bacariza Barros, Raquel Joannon Rivera, Eugenia Lina Rodríguez, Cristina Bessa Guzmán, Marta Canales Guzmán, Josefina González Vial, Sara Yrarrázaval, María Eugenia Correa Fabres, Luz María Rengifo Eckart, Patricia Silva, Alfredo Riesco, Carlos Valenzuela, Alfredo Couve, Enrique y Sergio Alcázar Molter, Enrique y Rafael Ruiz Tagle, Serrano, Julio Barriga Silva, Jaime Errázuriz Barros, Lulu Mena González, Claus Advantter, Manuel Cruz, Juan Del, Vicuña Lyon, Patricia Hamilton Donoso, Ernesto Labbé Achon, Patricia Gutiérrez, Leonidas Morales, y Rafael Calvo Plaza.

DIPLOMACIA. - El Embajador de Bolivia, Excmo. señor Renán Castillo Justinao y señora Olga Bluske de Castillo, ofrecerán hoy una comida en su residencia de Nueva de Lyon, a un grupo de sus relaciones sociales, para despedir al Embajador de Costa Rica, Excmo. señor Alfonso Golcochea y señora Blanca Carranza Montalegre de Golcochea.

VIAJEROS. - A Viña del Mar, don Mario Sánchez Latre.

-Del mismo punto, don Enrique Eguiguren Rozas, señora María Paz de Eguiguren y su hijo Carlos.

-De Temuco, la señorita María Virginia Fuentes Gana.

-A Talca, don Sergio Delplano Valdes.

-A Puerto Montt, don Jaime Morales del Canto.

-A Talcahuano, la señora Natividad Espasara viuda de Cifuentes, acompañada de su nieto, Daniel Ramírez Cifuentes.

EXPOSICIÓN DE LAUREA. - En la Sala de Exposiciones de la Universidad de Chile se inaugura hoy a las 19 horas, la exhibición de acuarelas y dibujos de este maestro universitario, uno de los más importantes valores plásticos de nuestro ambiente artístico. En la apertura de la exposición estarán presentes el Decano de la Facultad de Bellas Artes y distinguidas personalidades de nuestro mundo artístico y cultural.

CONFERENCIA DEL DOCTOR CASABELLAS. - Mañana, a las once y media horas, el doctor Fernando Casabellas, vicepresidente de la Sociedad Científica de Chile, continuará su ciclo de conferencias, para referirse a "Un nuevo escenario de drogas medicas", y a otros temas de gran actualidad científica.

VIJES. - En la Clínica Santa María ha nacido un hijo de don Juan Cervantes Concha y de la señora Gloria Riquelme.

En la misma Clínica, ha nacido Raimundo, hijo de don Jaime García Navarrete y de la señora Luz del Campo de García.

Ha nacido una hija del señor José Luis Ureta Mackenna y de la señora María Angélica Matte de Ureta.

Nació un hijo de don Armando Botto y de la señora Yolanda Correa de Botto.

En la Clínica Alemana ha nacido Diego Abel, hijo del señor Juan Diego Castro Fuentes y de la señora Rebecca Huerta de Castro.

UD. TIENE MEDIOS DE FORTUNA, PUEDE LLAMAR A LOS MÁS GRANDES MÉDICOS PARA QUE LO ATIENDAN EN CASO DE ACCIDENTE, PERO ¿ESTÁ SEGURO QUE EL MÉDICO LLEGARÁ ANTES QUE LA ASISTENCIA PÚBLICA?

La Colecta en su favor se llevará a efecto el viernes 27 de junio. Ayúdela ahora para que ella pueda ayudarlo después.

Soc. Cooperativa de Consumos Universo Ltda.

Se comunica a los señores socios que el próximo jueves 26 del presente se llevará a efecto la Junta General Extraordinaria, para dar a conocer la Reforma de los Estatutos; se cita a las 18.30 horas en primera, y a las 19 horas en segunda citación. Esta reunión se hará con el número de socios que asista.

DORMITORIO

NORMANDO, \$ 135.000

Ropero 3 cuerpos, desarmable, cómoda, toallas con espejo de aluminio, 2 veladores, 2 almohadas, 2 sábanas, 2 almohadas, 2 sábanas, 2 almohadas, 2 sábanas.

COMEDOR CHIMPENSALE \$ 145.000

Gran amoblado de lujo: conata de 1 buffet, 1 mesa, 6 sillas y 2 sillas.

COMEDOR NORMANDO, \$ 70.000

Línea estilizada, tallado a mano, 6 piezas.

LIVING CAPIRONE, \$ 185.000

Fineamente terminado, brocado y gobelino a elección, 1 sofá y 2 sillones.

657 - NATANIEL - 657

EL NOTABLE GUITARRISTA LUIZ ALAN EN EL BAR DE ESTABLECIMIENTOS LAC

Ayer tarde hizo su primera presentación en el Arpège, siendo muy aplaudido.



En el Bar Arpège de Establecimientos Lac, Abumada 331, subterráneo, hizo su primera presentación en público el notable guitarrista brasileño Luiz Alan, quien ante un selecto auditorio invitado especialmente, demostró sus condiciones de músico notable. La pureza de su estilo musical y el total dominio de su instrumento, junto a la ejecución depurada, le valieron grandes aplausos de los asistentes. El incomparable músico brasileño animará desde hoy las veladas del té y del aperitivo que diariamente ofrecerá el Bar Arpège de Establecimientos Lac, en calle Ahumada, y a las cuales sin duda se dará cita el mundo elegante y de buen gusto.

BANCO DEL ESTADO DE CHILE

DEPARTAMENTO HIPOTECARIO Y DE INVERSIONES

SORTEO DE BONOS DEL 10-6%

EMISION ENERO-JULIO

Julio 1958

\$ 100.000.-

126	3137	3179	3276	3370	3441	3491	3544	3604	3661	3715
170	3140	3180	3284	3384	3456	3506	3559	3619	3679	3732
349	3147	3188	3292	3392	3464	3514	3567	3627	3687	3740
3132	3142	3191	3295	3395	3467	3517	3570	3630	3690	3743
3119	3158	3196	3300	3400	3472	3522	3575	3635	3695	3748
3130	3187	3201	3305	3405	3477	3527	3580	3640	3700	3753
3131	3181	3205	3309	3409	3481	3531	3584	3644	3704	3757
3132	3174	3202	3306	3406	3478	3528	3581	3641	3701	3754

\$ 50.000.-

214	6200	7340	8480	9620	10760	11900	13040	14180	15320	16460
246	6205	7345	8485	9625	10765	11905	13045	14185	15325	16465
254	6210	7350	8490	9630	10770	11910	13050	14190	15330	16470
275	6215	7355	8495	9635	10775	11915	13055	14195	15335	16475
543	6220	7360	8500	9640	10780	11920	13060	14200	15340	16480
583	6225	7365	8505	9645	10785	11925	13065	14205	15345	16485
591	6230	7370	8510	9650	10790	11930	13070	14210	15350	16490
679	6235	7375	8515	9655	10795	11935	13075	14215	15355	16495
1042	7011	8147	9283	10419	11555	12691	13827	14963	16099	17235
6011	7100	8236	9372	10508	11644	12780	13916	15052	16188	17324
6082	7263	8399	9535	10671	11807	12943	14079	15215	16351	17487

\$ 20.000.-

318	13306	13312	14407	14407	15502	15502	16597	16597	17692	17692
352	13312	13318	14413	14413	15508	15508	16603	16603	17698	17698
386	13318	13324	14419	14419	15514	15514	16609	16609	17704	17704
1983	13324	13330	14425	14425	15520	15520	16615	16615	17710	17710
2005	13330	13336	14431	14431	15526	15526	16621	16621	17716	17716
2018	13336	13342	14437	14437	15532	15532	16627	16627	17722	17722
2040	13342	13348	14443	14443	15538	15538	16633	16633	17728	17728
2069	13348	13354	14449	14449	15544	15544	16639	16639	17734	17734
13162	13354	13360	14455	14455	15550	15550	16645	16645	17740	17740
13141	13360	13366	14461	14461	15556	15556	16651	16651	17746	17746
13187	13366	13372	14467	14467	15562	15562	16657	16657	17752	17752
13254	13372	13378	14473	14473	15568	15568	16663	16663	17758	17758

\$ 10.000.-

183	8356	8670	9003	9334	9665	10000	10334	10665	11000	11334
100	8367	8681	9014	9345	9676	10011	10345	10676	11011	11345
201	8379	8693	9026	9357	9688	10022	10357	10688	11022	11357
204	8385	8700	9032	9363	9694	10028	10363	10694	11028	11363
210	8391	8706	9038	9369	9700	10034	10369	10700	11034	11369
222	8403	8718	9050	9381	9712	10046	10381	10712	11046	11381
374	8410	8725	9057	9388	9719	10053	10388	10719	11053	11388
378	8416	8731	9063	9394	9725	10059	10394	10725	11059	11394
383	8422	8737	9069	9400	9731	10065	10400	10731	11065	11399
411	8428	8743	9075	9406	9737	10071	10406	10737	11071	11405
425	8434	8749	9081	9412	9743	10077	10412	10743	11077	11411
615	8440	8755	9087	9418	9749	10083	10418	10749	11083	11417
876	8451	8766	9098	9429	9760	10094	10429	10760	11094	11428
903	8457	8772	9104	9435	9766	10100	10435	10766	11100	11434
951	8463	8778	9110	9441	9772	10106	10441	10772	11106	11440
8271	8469	8784	9116	9447	9778	10112	10447	10778	11112	11446
8280	8475	8790	9122	9453	9784	10118	10453	10784	11118	11452
8292	8481	8796	9128	9459	9790	10124	10459	10790	11124	11458
8303	8487	8802	9134	9465	9796	10130	10465	10796	11130	11464
8326	8493	8808	9140	9471	9802	10136	10471	10802	11136	11470
8341										

\$ 5.000.-

59	749	1395	1936	2737	4378	5703	6436	7024	8404	9195	10787
477	870	1472	2165	2829	4781	5710	6967	8201	8450	9246	10927
622	1058	1664	2369	3043	5075	5752	7002	8246	8495	9291	10972

\$ 1.000.-

5820	5837	5852	5868	5883	5898	5913	5928	5943	5958	5973	5988	5999
5841												

SORTEO DE BONOS 6% %

Julio 1958

\$ 50.000.—

1007	16337	18777	1934
------	-------	-------	------

\$ 20.000.—

Ayala debutó ganando en Wimbledon

Derrotaron a Hammersley, Patricio Rodríguez y Ernesto Aguirre

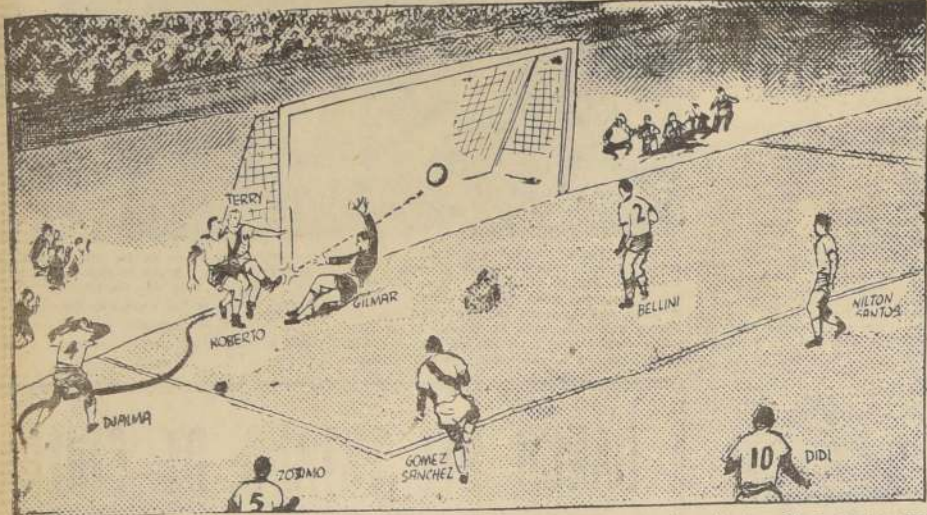

EL ÚNICO.— A Brasil le han marcado sólo un gol, en la disputa del actual Campeonato Mundial de Fútbol. Su autor fue Alberto Terry, crack de Universitario, de Lima, quien venció a Gilmar en el partido eliminatorio con Perú, jugado el 13 de abril de 1957, y que terminó empatado a 1. Luego, Brasil eliminó a Perú, al

por 1-0, en la revancha realizada en Rio de Janeiro. ¿Vencer hoy a Gilmar los delanteros franceses? Sigue invicto hasta hora en la jornada final. En este dibujo de un diario limeño, se puede observar el trámite del tanto logrado por Terry.

Nuestro campeón derrotó en tres sets a Keretic

WIMBLEDON, Inglaterra, 23 (UPI).— Por Robert Muesel. El séptimo quinto torneo internacional de tenis de Wimbledon se inició hoy, empujado por la lluvia intermitente y un tenso de calidad que hizo juego con el tiempo.

Siete de los jugadores cabeza del torneo, incluyendo al chileno Luis Ayala, triunfaron en sus respectivos compromisos ante rivales débiles, pero sin impresionar demasiado. El octavo jefe de grupo, el australiano Mervyn Rose, tuvo que aplazar hasta mañana su partido con el polaco Vladislav Skonek, a causa de la oscuridad.

El jugador número uno del ranking, el australiano Ashley Cooper, tuvo dificultades para vencer al modesto jugador británico Geoffrey Owen, por 10-8, 3-6, 6-4 y 6-1, perdiendo de paso un set.

El australiano Mal Anderson, el favorito del torneo, en vista del estado físico deficiente de Cooper, tuvo que empujarse a fondo para vencer al novato hindu Premjit Lal, por 6-4, 6-4 y 7-5.

El otro australiano, Neale Fraser, jefe del cuarto grupo, tampoco mostró mucho para vencer al apatrida Vladimir Petrovic, por 6-3, 6-1 y 6-1.

El chileno Luis Ayala mostró un juego potente al vencer al yugoslavo Kamilo Keretic, por 6-3, 6-1 y 6-3. Destinado a medirse con Cooper en los cuartos de final, si ambos llegan a esa etapa, las posibilidades del chileno se han afirmado con su buen estado y la condición deficiente del australiano.

El danés Kurt Nielsen, que siempre se agiganta en Wimbledon, venció al holandés Jan van der Weg por 6-2, 6-4 y 6-0, mostrando su potencia habitual.

El sueco Sven Davidson necesitó un esfuerzo serio para superar al joven francés Jean Noel Grinda, por 6-1, 7-5 y 6-3, en un partido en que el sueco no hizo justicia a la actuación del jugador.

Barry Mackay, jefe del último grupo y líder de la delegación chilena, venció a un jugador por Estados Unidos a Wimbledon en muchos años, tuvo que perder un set para vencer al español Emilio Martínez, por 4-6, 6-2, 6-2 y 6-1.

Andrés Hammersley fue eliminado, al ser derrotado por el veterano norteamericano Gardner Mulloy por 6-2, 6-2, 4-6 y 6-3.

El partido entre Ayala y Keretic, jugado en la cancha número cinco, siguió la lógica del servicio. En el primer set, hasta el quinto juego, cuando el chileno quebró el servicio de su rival, para tomar ventaja de tres, y luego aumentarla a cuatro, sin embargo, Keretic reaccionó en el juego siguiente, y lo ganó con buenos tiros de revés.

Ayala, no obstante, quebró nuevamente con facilidad el servicio del yugoslavo, y se adjudicó el set.

En el segundo, Ayala avanzó fácilmente a una ventaja de 3-0, pero Keretic aprovechó su propio servicio en el cuarto juego para quedar tres-uno. Ayala aplicó nuevamente la presión y concluyó ganando por seis-uno.

En el tercer set, Ayala quebró otra vez el servicio del yugoslavo, y tomó ventaja de dos, antes que la lluvia obligara a interrumpir el partido por 20 minutos. Al reanudar la acción, Ayala impulsó su servicio, el chileno quedó en ventaja de cinco-uno, pero luego Keretic salvó el suyo y desató a cinco-uno para conseguir quebrar por primera vez el del chileno y quedar en cinco-tres. Ayala, sin embargo, devolvió la mano, y ganó el set y el partido.

Los otros players chilenos, Patricio Rodríguez y Ernesto Aguirre, perdieron frente a Geoffrey Ward, de Gran Bretaña, y Pierre Darmon, de Francia, respectivamente, por 6-4, 6-3 y 6-4 y 6-2, 6-1 y 6-1.

MOBILE, Alabama, 23 (UPI).— El mexicano Mario Lemus y el chileno Iván Salas, que juegan por el equipo de tenis de la Universidad del Estado de Mississippi, perdieron en la semifinal de dobles del campeonato abierto de Alabama, terminando a última hora de ayer aquí.

Ambos fueron superados por Jack Chapman y Larry Caton, 6-3 y 6-3.

Estos perdieron la final frente a Harry Hopman y Jim Shikopare, 6-0 y 6-3. Hoffman y Shikopare habían eliminado a Lemus y Salas, respectivamente, el sábado, en la semifinal de individuales del mismo campeonato.



CARICATURA SUECA.— En un diario de Estocolmo apareció esta caricatura, en la que están los cracks brasileños Didi, Moacyr y el arquero Gilmar, a quien le ofrecen una bebida.

Como para los demás equipos, el de Brasil maten de vida o muerte para los sudamericanos. Y lo peor es que Francia puede ganar perfectamente...

A LOS ARGENTINOS.—

Recibimiento hostil

Pese a la severa custodia policial, hubo manifestaciones violentas. Mayores llegaron los integrantes de uno de los cuadros que fueron favoritos al Mundial de Suecia y que cayeron ruidosamente.

BUENOS AIRES.— (Especial).—

A las 18.55 aterrizó en el aeropuerto nacional de Ezeiza el avión de Aerolíneas Argentinas que conducía a la mayor parte de la delegación de futbolistas que intervino en la ronda de octavos de final del VI Campeonato Mundial de Fútbol en Suecia.

Los viajeros, a los que aguardaban muchos familiares, algunos dirigidos de la AFA, un reducido número de autoridades y un público que podía calcularse en unas 5.000 personas, fueron recibidos con manifestaciones de hostilidad por un grupo numeroso de espectadores, situados sobre la terraza que da a las pistas, único sitio al que se había permitido el acceso.

Desde las primeras horas de la tarde se notó en el aeropuerto la adopción de medidas de precaución tendientes a impedir la aglomeración de público en las instalaciones habitualmente ocupadas por personas que concurren para contemplar la llegada y salida de aviones.

Fuerzas de la policía de la provincia de Buenos Aires, integradas por 300 hombres en total entre agentes y oficiales, fueron distribuidas estratégicamente en las puertas de los vestíbulos con la consigna estricta de impedir el acceso, excepción hecha de los periodistas, fotógrafos y dirigentes del fútbol, a los que se les permitió permanecer en el "hall" número 10 a la espera del arribo del avión.

Dentro de la pista se ubicaron 24 motocicletas con su dotación, una

sección de gases lacrimógenos y dos autobombas y numerosos agentes uniformados.

Cuando aún faltaban más de dos horas para la hora de llegada del avión, los policías que vigilaban las inmediaciones de la pista, entre los terrenos que circundan el aeropuerto sorprendieron e hicieron alejar de allí a varios transeúntes que trataban de irrumpir subrepticamente, siendo portadores de objetos contundentes.

Desde el avión en vuelo el comandante Emilio Romero requirió medidas de precaución para el descenso, que habían sido ya adoptadas con anticipación.

LA LLEGADA DE LA AERONAVE.— Exactamente a las 18.55 se posó en tierra la aeronave y comenzó su tránsito por la pista de carrilero, deteniéndose a unos 300 metros de la entrada a las dependencias aduaneras, lugar al que habían concurrido previamente en cinco o seis automóviles un reducido número de dirigentes, mientras los fotógrafos, camareros y periodistas cubrieron el trayecto a pie.

El primero en salir del avión fue el titular de la AFA, señor Raúl H. Colombo, seguido por Dellacha y Rossi, y a continuación descendieron los jugadores. Del grupo se adelantó Varela, que fue el primero en llegar a las dependencias del aeropuerto.

MANIFESTACIONES HOSTILES.— Desde la terraza que da sobre la pista de carrilero, cuya barandilla estaba ocupada por un cordón de policías, un grupo de espectadores que daba la impresión de seguir ciertas indicaciones, lanzó una serie de denuestos contra los futbolistas y dirigentes arrojandoles monedas y algunos pequeños proyectiles que se perdieron entre el césped que bordea la pista.

Dando muestras de cierta depresión de ánimo llegaron seguidamente los jugadores y dirigentes, que

penetraron en las dependencias aduaneras donde fueron recibidos por los jugadores, quienes fueron

terminantemente advertidos de no salir de la zona, ni de hacer declaraciones o entrevistas a la prensa.

Similar actitud adoptaron los jugadores, quienes fueron

terminantemente advertidos de no salir de la zona, ni de hacer declaraciones o entrevistas a la prensa.

Similar actitud adoptaron los jugadores, quienes fueron

terminantemente advertidos de no salir de la zona, ni de hacer declaraciones o entrevistas a la prensa.

Similar actitud adoptaron los jugadores, quienes fueron

terminantemente advertidos de no salir de la zona, ni de hacer declaraciones o entrevistas a la prensa.

Similar actitud adoptaron los jugadores, quienes fueron

terminantemente advertidos de no salir de la zona, ni de hacer declaraciones o entrevistas a la prensa.

Similar actitud adoptaron los jugadores, quienes fueron

terminantemente advertidos de no salir de la zona, ni de hacer declaraciones o entrevistas a la prensa.

Similar actitud adoptaron los jugadores, quienes fueron

terminantemente advertidos de no salir de la zona, ni de hacer declaraciones o entrevistas a la prensa.

Similar actitud adoptaron los jugadores, quienes fueron

terminantemente advertidos de no salir de la zona, ni de hacer declaraciones o entrevistas a la prensa.

Similar actitud adoptaron los jugadores, quienes fueron

terminantemente advertidos de no salir de la zona, ni de hacer declaraciones o entrevistas a la prensa.

Similar actitud adoptaron los jugadores, quienes fueron

terminantemente advertidos de no salir de la zona, ni de hacer declaraciones o entrevistas a la prensa.

Similar actitud adoptaron los jugadores, quienes fueron

terminantemente advertidos de no salir de la zona, ni de hacer declaraciones o entrevistas a la prensa.

Similar actitud adoptaron los jugadores, quienes fueron

terminantemente advertidos de no salir de la zona, ni de hacer declaraciones o entrevistas a la prensa.

Similar actitud adoptaron los jugadores, quienes fueron

terminantemente advertidos de no salir de la zona, ni de hacer declaraciones o entrevistas a la prensa.

Similar actitud adoptaron los jugadores, quienes fueron

terminantemente advertidos de no salir de la zona, ni de hacer declaraciones o entrevistas a la prensa.

Similar actitud adoptaron los jugadores, quienes fueron

terminantemente advertidos de no salir de la zona, ni de hacer declaraciones o entrevistas a la prensa.

Similar actitud adoptaron los jugadores, quienes fueron

terminantemente advertidos de no salir de la zona, ni de hacer declaraciones o entrevistas a la prensa.

TALLER DE FOTOGRAFADO

SE HACE TODA CLASE DE CLISES TRABAJOS DE LINEA MEDIATINTAS Y APLICACIONES DE GRISES Y EN COLORES APLICADOS, ETC., ETC. SE ENTREGAN TRABAJOS EN 24 HORAS

DIARIO "LA NACION"

AGUSTINAS 1269 — FONO 88607

DEPARTAMENTO PROPAGANDA

DEPARTAMENTO PROPAGANDA

DEPARTAMENTO PROPAGANDA

DEPARTAMENTO PROPAGANDA

DEPARTAMENTO PROPAGANDA

DEPARTAMENTO PROPAGANDA

DEPARTAMENTO PROPAGANDA

DEPARTAMENTO PROPAGANDA

DEPARTAMENTO PROPAGANDA

DEPARTAMENTO PROPAGANDA

DEPARTAMENTO PROPAGANDA

DEPARTAMENTO PROPAGANDA

DEPARTAMENTO PROPAGANDA

DEPARTAMENTO PROPAGANDA

DEPARTAMENTO PROPAGANDA

DEPARTAMENTO PROPAGANDA

DEPARTAMENTO PROPAGANDA

DEPARTAMENTO PROPAGANDA

DEPARTAMENTO PROPAGANDA

DEPARTAMENTO PROPAGANDA

DEPARTAMENTO PROPAGANDA

DEPARTAMENTO PROPAGANDA

DEPARTAMENTO PROPAGANDA

DEPARTAMENTO PROPAGANDA

DEPARTAMENTO PROPAGANDA

DEPARTAMENTO PROPAGANDA

DEPARTAMENTO PROPAGANDA

DEPARTAMENTO PROPAGANDA

DEPARTAMENTO PROPAGANDA

DEPARTAMENTO PROPAGANDA

DEPARTAMENTO PROPAGANDA

DEPARTAMENTO PROPAGANDA

DEPARTAMENTO PROPAGANDA

DEPARTAMENTO PROPAGANDA

DEPARTAMENTO PROPAGANDA

DEPARTAMENTO PROPAGANDA

DEPARTAMENTO PROPAGANDA

DEPARTAMENTO PROPAGANDA

DEPARTAMENTO PROPAGANDA

DEPARTAMENTO PROPAGANDA

DEPARTAMENTO PROPAGANDA

DEPARTAMENTO PROPAGANDA

DEPARTAMENTO PROPAGANDA

DEPARTAMENTO PROPAGANDA

DEPARTAMENTO PROPAGANDA

MUNICIPALIDAD DE SANTIAGO

A los Conductores de Vehículos

Prohíbese el viraje a la izquierda, a los conductores de vehículos que, circulando por la calzada sur de Alameda Bernardo O'Higgins, de poniente a oriente, deban doblar hacia Ahumada.

MUNICIPALIDAD DE SANTIAGO

A los Conductores de Vehículos

La Alcaldía Municipal de Santiago, por Decreto N.º 929, sec. 2.ª, de 16 de junio de 1958, ha resuelto lo siguiente:

Prohíbese el viraje a la izquierda a los conductores de vehículos que, circulando por la calzada sur de Alameda Bernardo O'Higgins, de poniente a oriente, deban doblar hacia Ahumada.

GUILLERMO WORMALD DEL RIO

Director del Tránsito

Director del Tránsito

Director del Tránsito

Director del Tránsito

Director del Tránsito

Director del Tránsito

Director del Tránsito

Director del Tránsito

Director del Tránsito

Director del Tránsito

Director del Tránsito

Director del Tránsito

Director del Tránsito

Director del Tránsito

Director del Tránsito

Director del Tránsito

Director del Tránsito

Director del Tránsito

Director del Tránsito

Director del Tránsito

Director del Tránsito

Director del Tránsito

Director del Tránsito

Director del Tránsito

Director del Tránsito

Director del Tránsito

Director del Tránsito

Director del Tránsito

Director del Tránsito

Director del Tránsito

Director del Tránsito

Director del Tránsito

Director del Tránsito

Director del Tránsito

Director del Tránsito

Director del Tránsito

Director del Tránsito

Director del Tránsito

Director del Tránsito

Director del Tránsito

Director del Tránsito

Director del Tránsito

Casimir Inglés

SCOTCH CHEVIOT, TWEED, VANS, ETC.

(CORTES UNICOS) BANDERA 627

CASTEX CASIMIRES

CASTEX CASIMIRES

CASTEX CASIMIRES

CASTEX CASIMIRES

CASTEX CASIMIRES

CASTEX CASIMIRES

CASTEX CASIMIRES

CASTEX CASIMIRES

CASTEX CASIMIRES

CASTEX CASIMIRES

CASTEX CASIMIRES

CASTEX CASIMIRES

CASTEX CASIMIRES

CASTEX CASIMIRES

CASTEX CASIMIRES

CASTEX CASIMIRES

CASTEX CASIMIRES

CASTEX CASIMIRES

CASTEX CASIMIRES

CASTEX CASIMIRES

CASTEX CASIMIRES

CASTEX CASIMIRES

CASTEX CASIMIRES

CASTEX CASIMIRES

CASTEX CASIMIRES

CASTEX CASIMIRES

CASTEX CASIMIRES

CASTEX CASIMIRES

CASTEX CASIMIRES

CASTEX CASIMIRES

CASTEX CASIMIRES

CASTEX CASIMIRES

CASTEX CASIMIRES

CASTEX CASIMIRES

CASTEX CASIMIRES

CASTEX CASIMIRES

CASTEX CASIMIRES

Servicio Médico Nacional de Empleados

Llámanse a concurso de ingreso para proveer los siguientes cargos en el Servicio Dental de Santiago:

Un Dentista Laboratorista en el Laboratorio Central de Prótesis, con 18 horas semanales de trabajo.

Un Dentista Tratante en la especialidad de Endodoncia, con 18 horas semanales de trabajo y un turno de 8 a 11 horas.

El plazo para el ingreso es hasta el 9 de julio próximo, a las 12 horas, para que los interesados presenten sus antecedentes por intermedio de la Oficina de Partes de Santiago o las Secretarías de los Servicios Regionales, Equipos Médicos y Sanatorios.

VICEPRESIDENTE EJECUTIVO

Servicio Médico Nacional de EE.

Servicio Médico Nacional de EE.

Servicio Médico Nacional de EE.

Servicio Médico Nacional de EE.

Servicio Médico Nacional de EE.

Servicio Médico Nacional de EE.

Servicio Médico Nacional de EE.

NUEVOS PRODUCTOS



PULVERIZADOR AUTOMOTRIZ. John Bean Division, Food Machinery and Chemical Corp., de Lansing 4, Michigan, anuncia un nuevo pulverizador. El tipo es un modelo 7080-E.

Sus fabricantes informan que la nueva unidad proporciona cobertura rápida y completa y puede asperjar 5 hectáreas de cultivos por hora.

Las características principales citadas son su nuevo aguilón Level-Glide para 6 u 8 surcos y su depósito vertical de 1.83 mt. debajo del arco frontal, lo cual permite emplear el pulverizador para el control de insectos en cultivos altos como el maíz.

Para mayores informes acerca de esta unidad, sirvan solicitar el Boletín L-1144 en el cual se encuentran detalles completos y especificaciones.

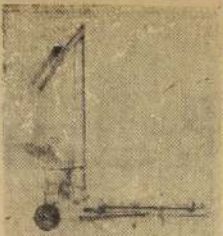

MOLINO DE MAÍZ. Knudsen Manufacturing, Inc. 9 South Clinton Street, Chicago, Illinois, fabricantes del equipo agrícola, están ofreciendo un nuevo molino portátil de maiz para maíz, trigo, avena y otros granos.

Según los fabricantes, la unidad muele los materiales sin dejar truenos grandes ni polvo muy fino. Puede moler 85 hectolitros por hora de avena y otros granos pequeños y hasta 211 hectolitros por hora de maíz desgranado.

El molino está provisto de ruedas entalladas y se acciona con la toma de fuerza del tractor. Como equipo opcional se suministran modelos estacionarios accionados por toma de fuerza o bandas, tolvas magnéticas para piezas metálicas, transportadores, elevadores y otros.

STRUCTURAS METALICAS FAGALMET
DESDE UN PARRON A UNA TORRE
10% MAS BARATO
5 GRAN AVENIDA-URETA COX-
112 CUADRAS DESPUES DE MADECO

¿Es económica su caldera u horno?

¡Si usted tiene alguna duda, consúltelos!
¡Es indudable que ahora resulte más barato un fogonero mecánico para quemar carbón!

Quemador Siam
de carbón
LE OFRECE MAXIMAS ECONOMIAS.

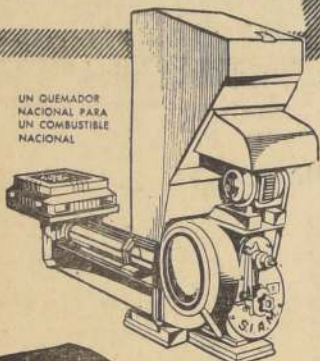

Siam
DI TELLA S.A.

Fabricantes
Marlos Cousiño 54
Ahumada 65
Avda. B. O'Higgins 2300
Casilla 13360 - Santiago

Atención técnica en cualquier lugar del país.
Garantizan su calidad y eficiencia

GODOFREDO ROMPELTEN M.
Distribuidor
Monseñor Eyzaguirre 434,
Fono 492254
Ñuñoa Santiago

LA PODA DEL ROSAL

Por qué se poda: Se poda para eliminar de la planta las partes secas, plagadas o dañadas; para controlar el tamaño y la forma de la planta y para mejorar la calidad de las flores. La poda debe efectuarse en dos fases: primero, la entresaca, en que se elimina totalmente toda parte seca e indeseable (ramas cruzadas o mal distribuidas). Esto estimula

nuevos brotes y vigoriza el resto de la armazón, y por consiguiente, la producción de flores. Enseguida, se hace el desbrote de las ramas y troncos que quedan, a fin de que la planta mantenga su forma y las flores sean más grandes y mejores. Chile es de absoluta necesidad poder los rosales en invierno para impedir que sigan

floreando y que la planta se envejezca prematuramente. Cuando se poda: Además de la poda anual, se eliminan las ramas indeseables, pero en forma limitada, cada vez que es necesario. Todos los rosales, menos los trepadores, se podan en invierno. En la zona central conviene atravesar la poda hasta julio para evitar que se alcancen a desarrollar brotes nuevos

antes de que terminen las heladas, pues éstas los quemarían. Se asegura, asimismo, que la poda tardía evita que se sequen las puntas de las ramas de ciertas variedades que muestran la tendencia a secarse después de la poda, porque la herida se cicatriza con mayor rapidez y mejor.

En este artículo no se tratará de la poda de los rosales trepadores, que se podan después de florecer.

Cómo se poda: Se poda tomando en cuenta el vigor y los hábitos de crecimiento de las distintas variedades de rosa.

Cuanto más vigorosa es la variedad, menos fuertemente se poda. Es decir, se le da una poda ligera o moderada. Este principio se aplica aun cuando la mata individual es débil si pertenece a una variedad fuerte. Las variedades débiles necesitan una poda más radical.

Las variedades de abricos podan de manera de abrirlos al aire y al sol. Esto se consigue podando la rama o el tronco, de modo de dejar una yema o una rama lateral hacia afuera. Las cañas de las variedades ra-

les con tendencia a extenderse hacia los lados se suelen podar de manera de dejar la yema o una rama lateral que crece hacia adentro. Por motivos fisiológicos, las yemas y las ramas nuevas que quedan en la punta de los troncos o de las ramas se desarrollan mucho más rápida y vigorosamente que las de más abajo.

Cuanto más ramaje se deja en la planta, ésta dará más flores, pero la calidad y tamaño de ellas estarán afectados en proporción directa a la poda.

Los dibujos al pie de la página demuestran claramente el significado de los términos "poda fuerte", "poda moderada" y "poda ligera" en plantas de pocos y muchos troncos, y servirán de guía a los aficionados cuando el técnico o el rosarista del cual compran sus rosales, les recomiende una poda específica.

Las rosas de pie alto se podan de acuerdo con la variedad. Es decir, las rectas, para que

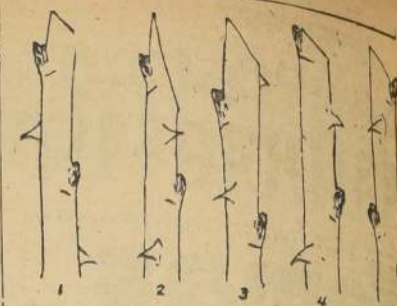

1.— Corte bien hecho: en forma diagonal, más o menos a 45 grados, para que la yema que se desea que se desarrolle la planta. (Se considera una poda bien hecha cuando la yema que se desea que se desarrolle la planta está bien afilada.) 2.— Corte muy largo: deja una yema que se desea que se desarrolle la planta. (Se considera una poda bien hecha cuando la yema que se desea que se desarrolle la planta está bien afilada.) 3.— Corte muy corto: deja una yema que se desea que se desarrolle la planta. (Se considera una poda bien hecha cuando la yema que se desea que se desarrolle la planta está bien afilada.) 4.— Corte hecho demasiado cerca de la yema, que probablemente se secará, dejando que la segunda yema, que crece en dirección contraria, se desarrolle, cambiando así la forma de la mata. Este corte se hizo en dirección a la yema y muy encima de la yema. Todo el rocio se posará sobre la yema, que sufrirá por esto, lo probable que se seque.

crecen hacia afuera: las de tendencia extendida hacia las cañas bien distribuidas le la pena en los rosales se podan muy poco; solamente cuando se les cortan las flores secas y se dejan crecer en forma natural. Conviene mantener el equilibrio de la planta al podar, cuidando de dejarla simétrica, de las cañas bien distribuidas bajo quitar la tierra que de las bases del tronco, de ver si están sanas y de eliminar enfermas, lastimadas con pudrición.

TRABAJOS FITOSANITARIOS

PODA DE LOS FRUTALES. Durante el período de receso vegetativo de los árboles frutales, época en que se paraliza la actividad vegetativa y se desprenden las hojas, debe hacerse la poda y tratamiento de invierno en los frutales.

Al ejecutar la poda hay que procurar de eliminar las ramas y ramilletes muy infestados por hongos, las hojas de araña y pulgones o ácaros que manifiestan haber sido atacados por el "oidium", "cancro", etc., o que presentan evidentes lesiones de goma y se encuentran debilitadas. Esta poda de limpieza es muy necesaria para eliminar los focos de pestes que sobreviven en el árbol y que al escaparse a la acción de las

pulverizaciones de invierno, reaparezcan en la primavera cuando los tratamientos no pueden ser estrictos a causa de su dilatada vegetación.

Como norma general y complemento de esta poda de limpieza, conviene quemar el ramaje que se corta para evitar la propagación de las pestes que se trata de eliminar.

TRATAMIENTO DE INVERNO DE LOS HUERTOS. Después de la poda se aconseja iniciar el tratamiento de invierno de los huertos frutales para el control de algunos insectos y enfermedades fungosas principalmente.

Para el control de conchuelas, arañas, entre otros, los aceites insecticidas. Las dosis usadas serán de 25 (dos por ciento) a 3% (tres por ciento) en emulsión en agua para todas las especies frutales y según la intensidad de la plaga.

Esta desinfección, como asimismo la poda de limpieza, debe alcanzarse a los árboles de los cercos de los huertos, que en muchos casos constituyen focos permanentes de pestes. Hay que tener presente que, en caso de hacer el tratamiento con mano manual, que no disponen de sistemas de aplicación, deberán usarse los tipos de aceites insecticidas que se encuentran emulsionados, previa agitación en el dispositivo de la bomba antes de pulverizarlos. En caso de usar metabombas para el tratamiento pueden emplearse tipos de aceites emulsionables que, para mantenerse uniformemente emulsionados, necesitan energía y constante agitación.

Cuando las arboledas han sido atacadas por enfermedades fungosas, tales como el oidium del durazno, la venturina, etc., se recomienda un tratamiento preventivo con polifluor de calcio o fungicidas orgánicos tales como el Ferimate, Capitan, etc., a 2 por mil. El polifluor de calcio se ventila generalmente a 30 grados Baumé, siendo necesario di-



CORTADORA ROTATIVA. E. L. Caldwell & Sons de Corpus Christi, Texas, anuncia su nueva cortadora rotativa, Modelo PL-3, equipada con hojas rectas de acero de muelle o con hojas de oscilación.

Los fabricantes informan que las cortadoras PL-3 pueden acoplarse rápidamente a todos los tractores con enganche de 3 puntos. El modelo de hojas rectas obra con más eficiencia en residuos de cultivos de hileras, pastizales y matorrales densos, el de hojas de oscilación se adapta mejor para terrenos desiguales, rocosos o con tocones.

Los fabricantes informan que las cortadoras PL-3 pueden acoplarse rápidamente a todos los tractores con enganche de 3 puntos. El modelo de hojas rectas obra con más eficiencia en residuos de cultivos de hileras, pastizales y matorrales densos, el de hojas de oscilación se adapta mejor para terrenos desiguales, rocosos o con tocones.

Los fabricantes informan que las cortadoras PL-3 pueden acoplarse rápidamente a todos los tractores con enganche de 3 puntos. El modelo de hojas rectas obra con más eficiencia en residuos de cultivos de hileras, pastizales y matorrales densos, el de hojas de oscilación se adapta mejor para terrenos desiguales, rocosos o con tocones.

Los fabricantes informan que las cortadoras PL-3 pueden acoplarse rápidamente a todos los tractores con enganche de 3 puntos. El modelo de hojas rectas obra con más eficiencia en residuos de cultivos de hileras, pastizales y matorrales densos, el de hojas de oscilación se adapta mejor para terrenos desiguales, rocosos o con tocones.

Los fabricantes informan que las cortadoras PL-3 pueden acoplarse rápidamente a todos los tractores con enganche de 3 puntos. El modelo de hojas rectas obra con más eficiencia en residuos de cultivos de hileras, pastizales y matorrales densos, el de hojas de oscilación se adapta mejor para terrenos desiguales, rocosos o con tocones.

Los fabricantes informan que las cortadoras PL-3 pueden acoplarse rápidamente a todos los tractores con enganche de 3 puntos. El modelo de hojas rectas obra con más eficiencia en residuos de cultivos de hileras, pastizales y matorrales densos, el de hojas de oscilación se adapta mejor para terrenos desiguales, rocosos o con tocones.

Los fabricantes informan que las cortadoras PL-3 pueden acoplarse rápidamente a todos los tractores con enganche de 3 puntos. El modelo de hojas rectas obra con más eficiencia en residuos de cultivos de hileras, pastizales y matorrales densos, el de hojas de oscilación se adapta mejor para terrenos desiguales, rocosos o con tocones.

Los fabricantes informan que las cortadoras PL-3 pueden acoplarse rápidamente a todos los tractores con enganche de 3 puntos. El modelo de hojas rectas obra con más eficiencia en residuos de cultivos de hileras, pastizales y matorrales densos, el de hojas de oscilación se adapta mejor para terrenos desiguales, rocosos o con tocones.

Los fabricantes informan que las cortadoras PL-3 pueden acoplarse rápidamente a todos los tractores con enganche de 3 puntos. El modelo de hojas rectas obra con más eficiencia en residuos de cultivos de hileras, pastizales y matorrales densos, el de hojas de oscilación se adapta mejor para terrenos desiguales, rocosos o con tocones.

Los fabricantes informan que las cortadoras PL-3 pueden acoplarse rápidamente a todos los tractores con enganche de 3 puntos. El modelo de hojas rectas obra con más eficiencia en residuos de cultivos de hileras, pastizales y matorrales densos, el de hojas de oscilación se adapta mejor para terrenos desiguales, rocosos o con tocones.

Los fabricantes informan que las cortadoras PL-3 pueden acoplarse rápidamente a todos los tractores con enganche de 3 puntos. El modelo de hojas rectas obra con más eficiencia en residuos de cultivos de hileras, pastizales y matorrales densos, el de hojas de oscilación se adapta mejor para terrenos desiguales, rocosos o con tocones.

Los fabricantes informan que las cortadoras PL-3 pueden acoplarse rápidamente a todos los tractores con enganche de 3 puntos. El modelo de hojas rectas obra con más eficiencia en residuos de cultivos de hileras, pastizales y matorrales densos, el de hojas de oscilación se adapta mejor para terrenos desiguales, rocosos o con tocones.

Los fabricantes informan que las cortadoras PL-3 pueden acoplarse rápidamente a todos los tractores con enganche de 3 puntos. El modelo de hojas rectas obra con más eficiencia en residuos de cultivos de hileras, pastizales y matorrales densos, el de hojas de oscilación se adapta mejor para terrenos desiguales, rocosos o con tocones.

Los fabricantes informan que las cortadoras PL-3 pueden acoplarse rápidamente a todos los tractores con enganche de 3 puntos. El modelo de hojas rectas obra con más eficiencia en residuos de cultivos de hileras, pastizales y matorrales densos, el de hojas de oscilación se adapta mejor para terrenos desiguales, rocosos o con tocones.

Los fabricantes informan que las cortadoras PL-3 pueden acoplarse rápidamente a todos los tractores con enganche de 3 puntos. El modelo de hojas rectas obra con más eficiencia en residuos de cultivos de hileras, pastizales y matorrales densos, el de hojas de oscilación se adapta mejor para terrenos desiguales, rocosos o con tocones.

Los fabricantes informan que las cortadoras PL-3 pueden acoplarse rápidamente a todos los tractores con enganche de 3 puntos. El modelo de hojas rectas obra con más eficiencia en residuos de cultivos de hileras, pastizales y matorrales densos, el de hojas de oscilación se adapta mejor para terrenos desiguales, rocosos o con tocones.

Los fabricantes informan que las cortadoras PL-3 pueden acoplarse rápidamente a todos los tractores con enganche de 3 puntos. El modelo de hojas rectas obra con más eficiencia en residuos de cultivos de hileras, pastizales y matorrales densos, el de hojas de oscilación se adapta mejor para terrenos desiguales, rocosos o con tocones.

Los fabricantes informan que las cortadoras PL-3 pueden acoplarse rápidamente a todos los tractores con enganche de 3 puntos. El modelo de hojas rectas obra con más eficiencia en residuos de cultivos de hileras, pastizales y matorrales densos, el de hojas de oscilación se adapta mejor para terrenos desiguales, rocosos o con tocones.

Los fabricantes informan que las cortadoras PL-3 pueden acoplarse rápidamente a todos los tractores con enganche de 3 puntos. El modelo de hojas rectas obra con más eficiencia en residuos de cultivos de hileras, pastizales y matorrales densos, el de hojas de oscilación se adapta mejor para terrenos desiguales, rocosos o con tocones.

Los fabricantes informan que las cortadoras PL-3 pueden acoplarse rápidamente a todos los tractores con enganche de 3 puntos. El modelo de hojas rectas obra con más eficiencia en residuos de cultivos de hileras, pastizales y matorrales densos, el de hojas de oscilación se adapta mejor para terrenos desiguales, rocosos o con tocones.

Los fabricantes informan que las cortadoras PL-3 pueden acoplarse rápidamente a todos los tractores con enganche de 3 puntos. El modelo de hojas rectas obra con más eficiencia en residuos de cultivos de hileras, pastizales y matorrales densos, el de hojas de oscilación se adapta mejor para terrenos desiguales, rocosos o con tocones.

Los fabricantes informan que las cortadoras PL-3 pueden acoplarse rápidamente a todos los tractores con enganche de 3 puntos. El modelo de hojas rectas obra con más eficiencia en residuos de cultivos de hileras, pastizales y matorrales densos, el de hojas de oscilación se adapta mejor para terrenos desiguales, rocosos o con tocones.

Los fabricantes informan que las cortadoras PL-3 pueden acoplarse rápidamente a todos los tractores con enganche de 3 puntos. El modelo de hojas rectas obra con más eficiencia en residuos de cultivos de hileras, pastizales y matorrales densos, el de hojas de oscilación se adapta mejor para terrenos desiguales, rocosos o con tocones.

Los fabricantes informan que las cortadoras PL-3 pueden acoplarse rápidamente a todos los tractores con enganche de 3 puntos. El modelo de hojas rectas obra con más eficiencia en residuos de cultivos de hileras, pastizales y matorrales densos, el de hojas de oscilación se adapta mejor para terrenos desiguales, rocosos o con tocones.

Los fabricantes informan que las cortadoras PL-3 pueden acoplarse rápidamente a todos los tractores con enganche de 3 puntos. El modelo de hojas rectas obra con más eficiencia en residuos de cultivos de hileras, pastizales y matorrales densos, el de hojas de oscilación se adapta mejor para terrenos desiguales, rocosos o con tocones.

Los fabricantes informan que las cortadoras PL-3 pueden acoplarse rápidamente a todos los tractores con enganche de 3 puntos. El modelo de hojas rectas obra con más eficiencia en residuos de cultivos de hileras, pastizales y matorrales densos, el de hojas de oscilación se adapta mejor para terrenos desiguales, rocosos o con tocones.

Los fabricantes informan que las cortadoras PL-3 pueden acoplarse rápidamente a todos los tractores con enganche de 3 puntos. El modelo de hojas rectas obra con más eficiencia en residuos de cultivos de hileras, pastizales y matorrales densos, el de hojas de oscilación se adapta mejor para terrenos desiguales, rocosos o con tocones.

Los fabricantes informan que las cortadoras PL-3 pueden acoplarse rápidamente a todos los tractores con enganche de 3 puntos. El modelo de hojas rectas obra con más eficiencia en residuos de cultivos de hileras, pastizales y matorrales densos, el de hojas de oscilación se adapta mejor para terrenos desiguales, rocosos o con tocones.

Los fabricantes informan que las cortadoras PL-3 pueden acoplarse rápidamente a todos los tractores con enganche de 3 puntos. El modelo de hojas rectas obra con más eficiencia en residuos de cultivos de hileras, pastizales y matorrales densos, el de hojas de oscilación se adapta mejor para terrenos desiguales, rocosos o con tocones.

Los fabricantes informan que las cortadoras PL-3 pueden acoplarse rápidamente a todos los tractores con enganche de 3 puntos. El modelo de hojas rectas obra con más eficiencia en residuos de cultivos de hileras, pastizales y matorrales densos, el de hojas de oscilación se adapta mejor para terrenos desiguales, rocosos o con tocones.

Los fabricantes informan que las cortadoras PL-3 pueden acoplarse rápidamente a todos los tractores con enganche de 3 puntos. El modelo de hojas rectas obra con más eficiencia en residuos de cultivos de hileras, pastizales y matorrales densos, el de hojas de oscilación se adapta mejor para terrenos desiguales, rocosos o con tocones.

Los fabricantes informan que las cortadoras PL-3 pueden acoplarse rápidamente a todos los tractores con enganche de 3 puntos. El modelo de hojas rectas obra con más eficiencia en residuos de cultivos de hileras, pastizales y matorrales densos, el de hojas de oscilación se adapta mejor para terrenos desiguales, rocosos o con tocones.

Los fabricantes informan que las cortadoras PL-3 pueden acoplarse rápidamente a todos los tractores con enganche de 3 puntos. El modelo de hojas rectas obra con más eficiencia en residuos de cultivos de hileras, pastizales y matorrales densos, el de hojas de oscilación se adapta mejor para terrenos desiguales, rocosos o con tocones.

ASIMET

orienta su labor técnica a través de Circuitos Especializados, para ampliar los mercados, resolver cuestiones de abastecimiento, control de calidad y normalización en la industria metalúrgica, y ofrecer así productos mejores y más baratos

Desde un altar hasta un ferrocarril produce la INDUSTRIA METALURGICA CHILENA

PARA ENTREGA INMEDIATA

OFRECEMOS

HARINA DE PESCADO AUROFAC

AFRECHO DE LINAZA

Amplios Créditos

BANCO DEL ESTADO DE CHILE

SECCION COMERCIAL

CONCURSO

Llámanse a concurso para proveer cargos de Ingenieros Agrónomos, grado 3.º en la Planta Permanente de la Dirección General de Producción Agraria y Pesquera.

Antecedentes se reciben en la SECRETARÍA GENERAL, Testigos 40, octavo piso, desde el 25 de junio al 2 de julio próximo más inclusive.

Santiago, 20 de junio de 1958.

CHEQUES LETRAS

Cobranzas rápidas. Sin gastos para el cliente.

AHUMADA 131

OFICINA 721

EDIFICIO WALDORF

RASTRAS DE DISCOS PARA TIRO ANIMAL

DIFERENTES TIPOS

- 10 Discos lisos de 18".
- 12 Discos lisos de 18".
- 12 Discos dentados de 18".

CON DISCOS IMPORTADOS DE U. S. A.

ENTREGA INMEDIATA

BANCO DEL ESTADO DE CHILE

SECCION COMERCIAL

BOMBAS PORTATILES WORTHINGTON

El símbolo de calidad en todo el mundo

Auto-Cebantes para agotamiento
Funcionamiento a bencina
De 1 1/2, 2, 3 y 4 pulgadas
Capacidades de 4 a 32 litros por segundo

Para Entrega Inmediata

Servicio Técnico y Repuestos

Importadora Maquinaria Agrícola S.A.

Alameda B. O'Higgins 1796
Casilla 1704-Santiago

IMAGRI

Storandt Publicidad
Tel. 38263

¡FRUTA SANA!

Defienda su producción de peras, manzanas, ciruelas, etc. de ESCAMA DE SAN JOSE, CONCHUELA MORADA, ARAÑITAS y PULGONES usando ACEITES

VOLCK

[INVIERNO]

COPEC

Consulte nuestro Dpto. Agrícola
EDIFICIO COPEC Agustinas esq. Amunátegui Telefonos 81881 y 69593, Sigo.

RASTRA ESPECIAL DE 12 DISCOS DENTADOS

BANCO DEL ESTADO DE CHILE

SECCION COMERCIAL

AMPLIO CREDITO

LA POLILLA EN LOS COLMENARES PERFECTAMENTE EVITABLE

Por el Dr. RAUL VON KOTSCH

Reed, con toda propiedad, dice que este insecto es conocido en su estado larval como "polilla" o "gusano de seda". Dicho autor, que es un experto en el tema, establece que el desarrollo de la siguiente forma:

El huevo, de forma alargada, de color amarillo claro, mide en su mayor longitud 0.4 milímetros. Los huevos se adhieren en grupos de 10 a 20 unidades. La larva cuando sale del huevo, mide en su mayor longitud 1.5 milímetros, es de color blanco, con una línea amarilla en la espalda y una línea roja en la cabeza. La larva crece rápidamente y alcanza un tamaño de 15 a 20 milímetros en su etapa final. La pupa es de color blanco, con una línea amarilla en la espalda y una línea roja en la cabeza. La pupa mide en su mayor longitud 15 a 20 milímetros. El adulto es una polilla de color blanco, con una línea amarilla en la espalda y una línea roja en la cabeza. La polilla mide en su mayor longitud 15 a 20 milímetros.

La polilla es un insecto que causa grandes daños en los colmenares. Se alimenta de la miel y de la cera. La polilla puede ser evitada mediante el uso de insecticidas y de medidas de higiene en el colmenar.

La polilla es un insecto que causa grandes daños en los colmenares. Se alimenta de la miel y de la cera. La polilla puede ser evitada mediante el uso de insecticidas y de medidas de higiene en el colmenar.

La polilla es un insecto que causa grandes daños en los colmenares. Se alimenta de la miel y de la cera. La polilla puede ser evitada mediante el uso de insecticidas y de medidas de higiene en el colmenar.

Prevención de la viruela de la vaca

La viruela, enfermedad de carácter eruptivo y contagioso, producida por un virus filtrable, afecta a varias especies animales y al hombre, aunque su naturaleza no es idéntica en todas ellas.

Debemos distinguir la viruela del hombre (smallpox), de la de la vaca (cowpox o vaccinia); la del caballo (horsepox); la del cerdo (swinepox); la de la oveja (sheep-pox); y la de las aves (fowl-pox).

Mantenga el ganado creciendo con mayor rapidez ya esté en el rancho o en el pasto

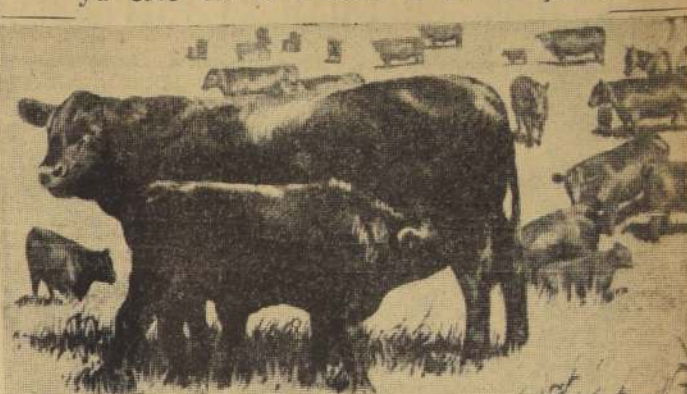

Usted puede mantener en buena salud el ganado suelto en el pasto, si tiene la precaución de esparcir por este, pelotillas o trozos de buenos alimentos que contengan Aurofac. El Aurofac le proporciona al ganado el vigor para resistir con éxito los excesos de calor y de frío del tiempo atmosférico. Ayuda al ganado a atravesar el período de desarrollo y le permite obtener buen peso con economía de alimentos. Usted puede ver la diferencia cuando le suministra Aurofac al ganado. El ganado se mantiene más sano, tiene mejor aspecto, exhibe más "lozanía". Ya vendá usted su ganado vivo o lo sacrifique usted en el matadero público por su propia cuenta y venda la carne a revendedores, las utilidades que disfrute usted serán mayores.

¡COCCIDIOSIS!

Evítela

en sus

AVES

con

Megasul*

75% DE NITROFENURO

UNA LIBRA

POR TONELADA DE ALIMENTO

INFORMES:

Laboratorio Chile S.A.

ROSAS 1274-CAS.87-D SANTIAGO

Representantes Exclusivos de:

CYANAMID INTER-AMERICAN CORPORATION

DIVISION AGROPECUARIA



* Marca Registrada

Una verdadera fuente de energía con cuatro ruedas...

EL TRACTOR FE-35



MASSEY FERGUSON

de máximo rendimiento con mínimo peso muerto.

Gasta de acuerdo al empleo que se le da y sirve para todo!

La razón es simple:

Tiene un dispositivo original único, que hace gravitar proporcionalmente sobre sí mismo el peso del implemento que se le acopla, de suerte que puede arrastrar implementos livianos o pesados transformando su potencia de arrastre de acuerdo al peso arrastrado y manteniendo siempre sus características de tractor liviano ultracónico.

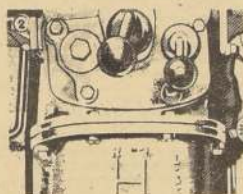
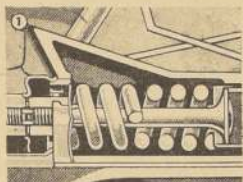

1 MONITOR DE TIRO
Mantiene un tiro constante regulando el volumen de aceite en el cilindro de aire, para mantener el implemento en su debida posición. Automáticamente modifica los ajustes que se requieren cuando el tractor trabaja sobre superficies irregulares o de diferentes texturas. Aumenta la tracción, transfiriendo el esfuerzo del tiro a los "ruedas traseras".

2 TRANSMISION DE "DOBLE REGIMEN"
Con amplia gama de velocidad, del FE-35, 6 marchas adelante y 2 atrás, usted logra la velocidad exactamente adaptada a su trabajo. Sean cuales sean las necesidades de la labor, este usted trasplantando o cultivando... arando o rastreando... o en marcha por carretera a velocidades desde 0.5 a 22.5 Km. por hora (a 3 a 14 millas)... usted aprovecha la gran fuerza del FE-35, eficiente y sincronizada a la velocidad más conveniente, con la economía de combustible que ella supone.

GALPONES METALICOS

Y todo tipo de construcciones agrícolas e industriales.

CREDITOS A LARGO PLAZO

JAIME GANA MATTE

Huérfanos 972 - Oficina 606 - Fono 80425

SIEMBRE SEMILLAS DE CALIDAD

Genéticas Seleccionadas o Importadas

TRIGOS Genéticos

Vilufén
Keniafén
Malpofén
Bíofén
Ideal Pelón
Candelafén
Frontana
Llocofén
Millafén
Maniloba
Litoral Precos
Hattif
Nord Despres
Vilmorin 27 y 2
Barón
Capifén
Capelle Despres

Importados

Marne Import. de Francia
Lille
Capelle Despres

Seleccionados

Capelli
Ballo
Menlio
Cuaderna
Florana
Caupolicán
Ruso
Pavella Despres
Castano Colorado
Colorado alemán
Frontana
Florence Aurora
Llocofén
Millafén
Maniloba
Litoral precos
Hattif
Nord Despres
Capelle Despres
Florimón Despres
Vilmorin 33-29 y 21
Barón
Capifén

CENTENO

Pelkuser de Invierno, hijo de importado.

AVENAS

Stormking seleccionada
Sueca seleccionada
Amarilla seleccionada
Rubia seleccionada
Vickland genética
Klein mar genética
Andrew Import. de EE. UU.
California
Ventura
Klinland

CEBADAS

CERVECERAS

Bethge seleccionada
Cou de Cygne seleccionada
Haine Haiss seleccionada
Kenia seleccionada
Chevalier seleccionada
Maya seleccionada
Wissa seleccionada

CEBADAS FORRAJERAS

Cruasé (6 hileras) Seiss

BANCO DEL ESTADO DE CHILE SECCION COMERCIAL



NO DEJE MORIR SU GANADO!

SIEMBRE FORRAJERAS

DISPONEMOS DE TODAS LAS VARIETADES

ENTREGA INMEDIATA DOS AÑOS PLAZO 10% INTERES

BANCO DEL ESTADO DE CHILE SECCION COMERCIAL

LA LLUVIA ANUNCIADA POR LA "SILLA DEL GOBERNADOR" NO FALLO EN VALPARAISO

Justificada inquietud provoca la nueva lluvia temiendo nuevos derrumbes

VALPARAISO. — La "Silla del Gobernador" ha demostrado ayer en Valparaíso una vez más que es el barómetro infalible anunciador de mal tiempo y lluvia.

UN INTENSO MOVIMIENTO MARITIMO HOY EN VALPSO.

VALPARAISO. — En las primeras horas de la mañana de hoy arribaron a Valparaíso, procedente de Liverpool y puertos intermedios, el gran transatlántico "Reina del Mar", de los registros de la Compañía Inglesa de Vapores.

SOLEMNES FUERON FUNERALES DE DON CARLOS FONTAINE P.

VALPARAISO. — A una senda manifestación de pesar dieron lugar los funerales de don Carlos Aguirre Fontaine, distinguido periodista, ampliamente vinculado a los círculos comerciales, marítimos, aduaneros y sociales de Valparaíso y de cuyo sensible fallecimiento dimos cuenta en nuestra edición de ayer.

LLEGAN 60 MIL KLS. DE TE DEL BRASIL

VALPARAISO. — El vapor "Amador", de la Compañía Chilena de Navegación Interoceánica, trae para Valparaíso una partida de 60.000 kilos de té de Brasil.

REGRESA DE EUROPA GERENTE DE "INDUS"

VALPARAISO. — Hoy en el vapor "Santa Isabel" regresará al país, después de varios meses de permanencia en Europa, el director general de la "Compañía Industrial", señor Helmut Heinemann, que volvió acompañado de su esposa.

Movimiento de vapores

SALEN: M. V. VINNEN, de Amsterdam, LERU, de Hamburgo, SANTA ISABEL, de Nueva York, EQUATEUR, de Valparaíso, REINA DEL MAR, de Liverpool, M. A. S. S. SAN FERNANDO, de Iquique, SALEN: LONTUE, para Antofagasta, CARMEN, para Punta Arenas, M. A. S. S. UNION STAR, para Buenos Aires, M. V. VINNEN, para Amsterdam, SANTA ISABEL, para Valparaíso, LERU, para San Vicente.

INICIAN CELEBRACION DE LA "SEMANA AEREA"

LA FLORIDA. — Dieciocho años de actividades aéreas cumplirá el jueves el Club Universitario de Aviación. Los aviadores universitarios celebrarán su "semana aérea" con una Semana Aerea Universitaria, que se iniciará hoy con una exhibición de películas aéreas, y terminará el domingo 28 con un festival aéreo en el aeródromo La Cisterna, paradero 12 de Viña del Mar.

ESTUDIARAN UN PLAN HABITACIONAL PARA PUERTO DE TALCAHUANO

TALCAHUANO. — La División de la Vivienda del Instituto de Asuntos Interamericanos (Punto IV) dictará una serie de conferencias en Talcahuano para que, conjuntamente las autoridades y Comités de Vecinos, estudie la aplicación de un plan de asistencia técnica como contribución a la solución del problema habitacional de ese puerto.

"Reina del Mar" ZARPARA DE VALPARAISO el 27 de junio, a las 18 horas



se llaman a los promotorios de la costa que se interman como cabos en el mar, en esa parte del litoral.

Según la tradición cuando el Barón de Vallenar y Gobernador de Chile, don Ambrosio O'Higgins visitaba e inspeccionaba la parte del cerro que hoy se llama del "Barón", en su recorrido, para emplazar las baterías del fuerte que defendía a Valparaíso de las incursiones de los piratas, observando, bajo el cielo encapotado de nubes hacia el norte, al ver el horizonte despejado hacia la altura de Quintero, habría manifestado "¡ah! qué día está este cielo, pues lo que es aquí donde nos encontramos tendremos luego mucha agua...". Lo que no tardó en confirmarse. A ese punto hacia donde miró el Gobernador don Ambrosio O'Higgins se le llamó desde entonces "La Silla del Gobernador" y se teme que cada vez que está nublado y existe la posibilidad de que la lluvia sea segura.

MODERNO EDIFICIO DEL LICEO N.º 10, DE NIÑAS, DE LA CISTERNA, con capacidad para sesenta alumnas, y que será inaugurado mañana, en un acto que tendrá lugar a las 16 horas. El costo de la obra, asciende a cincuenta millones de pesos.

INAUGURARAN EDIFICIO DEL LICEO DE CISTERNA

LA CISTERNA. — Mañana será inaugurado oficialmente el nuevo local del Liceo N.º 10 de Niñas, ubicado en el paradero 29 de la Gran Avenida. Fue construido por la Sociedad Constructora de Edificios, que tiene un costo aproximado de 50 millones de pesos, y con capacidad para unos 700 alumnos. Actualmente funcionan en el local 15 cursos.

El Colegio es dirigido por la señora Aida Beaumont Ahumada. El Liceo empezó a funcionar el 30 de abril de 1956, e inmediatamente inició las gestiones para un local, y el 10 de julio de 1957 se inició la construcción del nuevo edificio que fue entregado el 12 de junio del presente año.

Un muerto al volcar camión en Panquehue

PANQUEHUE. — A consecuencia de volcar el camión F. L. 381, que conducía al señor Alberto Palma Urrutia, falleció el acompañante Anibal Cáceres, de cincuenta años de edad, domiciliado en el fundo "El Recreo", de Panquehue.

EROGACIONES PARA LOS ESCOLARES PRIMARIOS

CAUQUENES. — Los vecinos han iniciado una campaña de cooperación para la Junta Local de Auxilio Escolar, que preside el Intendente de la Provincia, señor Crispino Oyarzún. De esta suerte, los alumnos de escuelas primarias, contarán con mayores cantidades de alimento y vestuario, y se aliviará la situación de hogares de limitados recursos.

MIJNDOS GEMELOS

HUE. — Por falta de fondos, ha sido cerrada la escuela primaria de Taphue, quedando numerosos niños del sector sin instrucción. Este colegio servía a un denso sector de población campesina que carece de recursos para enviar sus hijos a otros establecimientos.

CIERRA ESCUELA DE TAPI

LA FLORIDA. — Dieciocho años de actividades aéreas cumplirá el jueves el Club Universitario de Aviación. Los aviadores universitarios celebrarán su "semana aérea" con una Semana Aerea Universitaria, que se iniciará hoy con una exhibición de películas aéreas, y terminará el domingo 28 con un festival aéreo en el aeródromo La Cisterna, paradero 12 de Viña del Mar.

NUEVA AVENTURA DE MONICA LA DETECTIVE

SI TODAS LAS MUJERES SON DEL MISMO TIPO, ENTONCES SERA FACIL DETERMINAR CUAL ERA LA PROXIMA VICTIMA.

DICK TRACY

PERO LA SRA. CABEZAS NO QUIERE TENER GALLOS ENFERMOS.

TARZAN — 5222 HERIDO

BEN VIÓ SORPRENDIDO COMO TARZAN VENCIA AL INDIGENA.

ROTARIOS EFECTUARAN TRANSMISION DE MANDO

SAN BERNARDO. — El Rotary Club del departamento tendrá sesión ordinaria con baile, en los salones del Club Social, el sábado próximo, para efectuar la transmisión del mando.

Agasajo a Jefe de Maestranza de FF. CC.

SAN BERNARDO. — En honor del nuevo Jefe de la Maestranza de Ferrocarriles, don Juan Peragallo, el personal técnico de la Maestranza, el sábado próximo, en el local de la Maestranza, se dará un agasajo a don Juan Peragallo, Jefe de la Maestranza, don Juan Peragallo, Jefe de la Maestranza, don Juan Peragallo, Jefe de la Maestranza.

ALCALDE DE NUÑO PUNTUALIZA ASPECTOS DE LA INUNDACION

LA CRISIS de las inundaciones que hace algunos días afectaron a San Juan y en especial el sector norte de la ciudad, ha dado lugar a una serie de medidas que el Alcalde de Nuño, don Juan Peragallo, ha tomado para paliar los efectos de la inundación.

FINALIZO CURSO DE CAPACITACION RURAL

MALLOCO. — Terminaron ayer los Cursos de Capacitación Rural, que el Instituto de Educación Rural, don Juan Peragallo, ha organizado para capacitar a los campesinos de la zona.

AMENAZA DERRUMBARSE UN PUENTE EN CAMINO DE CARAHUE A TEMUCO

CARAHUE. — Durante cinco días estuvo cortado el camino que une esta ciudad con Temuco, debido a una inundación que afectó a un puente que se encuentra en el camino.

RENDIRAN HOMENAJE AL SUMO PONTIFICE

CONCEPCION. — Con un programa de actividades, se rendirá homenaje al Sumo Pontífice, don Juan Peragallo, el día 28 del presente mes.

LABOR DEL EJERCITO EN LAS PROVINCIAS

PUERTO NATALES. — Personal del Grupo de Caballería "Natales" prestó su concurso a la "Escuela de Educación Cívica" de esta localidad, en la reunión de clausura de la escuela.

LABOR DEL EJERCITO EN LAS PROVINCIAS

PUERTO NATALES. — Personal del Grupo de Caballería "Natales" prestó su concurso a la "Escuela de Educación Cívica" de esta localidad, en la reunión de clausura de la escuela.

LABOR DEL EJERCITO EN LAS PROVINCIAS

PUERTO NATALES. — Personal del Grupo de Caballería "Natales" prestó su concurso a la "Escuela de Educación Cívica" de esta localidad, en la reunión de clausura de la escuela.

LABOR DEL EJERCITO EN LAS PROVINCIAS

PUERTO NATALES. — Personal del Grupo de Caballería "Natales" prestó su concurso a la "Escuela de Educación Cívica" de esta localidad, en la reunión de clausura de la escuela.

LABOR DEL EJERCITO EN LAS PROVINCIAS

PUERTO NATALES. — Personal del Grupo de Caballería "Natales" prestó su concurso a la "Escuela de Educación Cívica" de esta localidad, en la reunión de clausura de la escuela.

LABOR DEL EJERCITO EN LAS PROVINCIAS

PUERTO NATALES. — Personal del Grupo de Caballería "Natales" prestó su concurso a la "Escuela de Educación Cívica" de esta localidad, en la reunión de clausura de la escuela.

LABOR DEL EJERCITO EN LAS PROVINCIAS

PUERTO NATALES. — Personal del Grupo de Caballería "Natales" prestó su concurso a la "Escuela de Educación Cívica" de esta localidad, en la reunión de clausura de la escuela.

LABOR DEL EJERCITO EN LAS PROVINCIAS

PUERTO NATALES. — Personal del Grupo de Caballería "Natales" prestó su concurso a la "Escuela de Educación Cívica" de esta localidad, en la reunión de clausura de la escuela.

LABOR DEL EJERCITO EN LAS PROVINCIAS

PUERTO NATALES. — Personal del Grupo de Caballería "Natales" prestó su concurso a la "Escuela de Educación Cívica" de esta localidad, en la reunión de clausura de la escuela.

gandores y un segundo acertaron las
boletas premiadas en el Concurso Hípico

Se entregó para su publicación el siguiente boletín de resultados del último Concurso de Pronósticos Hípico Oficial del 23.º CONCURSO DE PRONÓSTICOS. — DOMINGO 22 DE JUNIO DE 1958.

Premio múltiple serie C. N.º 96641, con 16 puntos, \$ 2.036.855.

Premio múltiple serie T. N.º 80407 con 16 puntos, \$ 2.036.855.

Premio sencillo serie T. N.º 58906, con 16 puntos, \$ 2.036.855.

Premio extraordinario de \$ 1.000.000. — Se dio un boleto ganador, pues todas acertaron el boleto más alto (Recomienda), y ninguno acertó la 9a. posición.

Con una entrada a Paddock para el domingo 29 de junio, se dio un boleto ganador, pues todas acertaron el boleto más alto (Recomienda), y ninguno acertó la 9a. posición.

Con una entrada a Paddock para el domingo 29 de junio, se dio un boleto ganador, pues todas acertaron el boleto más alto (Recomienda), y ninguno acertó la 9a. posición.

Con una entrada a Paddock para el domingo 29 de junio, se dio un boleto ganador, pues todas acertaron el boleto más alto (Recomienda), y ninguno acertó la 9a. posición.

Con una entrada a Paddock para el domingo 29 de junio, se dio un boleto ganador, pues todas acertaron el boleto más alto (Recomienda), y ninguno acertó la 9a. posición.

Con una entrada a Paddock para el domingo 29 de junio, se dio un boleto ganador, pues todas acertaron el boleto más alto (Recomienda), y ninguno acertó la 9a. posición.

Con una entrada a Paddock para el domingo 29 de junio, se dio un boleto ganador, pues todas acertaron el boleto más alto (Recomienda), y ninguno acertó la 9a. posición.

Con una entrada a Paddock para el domingo 29 de junio, se dio un boleto ganador, pues todas acertaron el boleto más alto (Recomienda), y ninguno acertó la 9a. posición.

Con una entrada a Paddock para el domingo 29 de junio, se dio un boleto ganador, pues todas acertaron el boleto más alto (Recomienda), y ninguno acertó la 9a. posición.

Con una entrada a Paddock para el domingo 29 de junio, se dio un boleto ganador, pues todas acertaron el boleto más alto (Recomienda), y ninguno acertó la 9a. posición.

Con una entrada a Paddock para el domingo 29 de junio, se dio un boleto ganador, pues todas acertaron el boleto más alto (Recomienda), y ninguno acertó la 9a. posición.

Con una entrada a Paddock para el domingo 29 de junio, se dio un boleto ganador, pues todas acertaron el boleto más alto (Recomienda), y ninguno acertó la 9a. posición.

Con una entrada a Paddock para el domingo 29 de junio, se dio un boleto ganador, pues todas acertaron el boleto más alto (Recomienda), y ninguno acertó la 9a. posición.

Con una entrada a Paddock para el domingo 29 de junio, se dio un boleto ganador, pues todas acertaron el boleto más alto (Recomienda), y ninguno acertó la 9a. posición.

Con una entrada a Paddock para el domingo 29 de junio, se dio un boleto ganador, pues todas acertaron el boleto más alto (Recomienda), y ninguno acertó la 9a. posición.

Con una entrada a Paddock para el domingo 29 de junio, se dio un boleto ganador, pues todas acertaron el boleto más alto (Recomienda), y ninguno acertó la 9a. posición.

Con una entrada a Paddock para el domingo 29 de junio, se dio un boleto ganador, pues todas acertaron el boleto más alto (Recomienda), y ninguno acertó la 9a. posición.

Con una entrada a Paddock para el domingo 29 de junio, se dio un boleto ganador, pues todas acertaron el boleto más alto (Recomienda), y ninguno acertó la 9a. posición.

Con una entrada a Paddock para el domingo 29 de junio, se dio un boleto ganador, pues todas acertaron el boleto más alto (Recomienda), y ninguno acertó la 9a. posición.

Con una entrada a Paddock para el domingo 29 de junio, se dio un boleto ganador, pues todas acertaron el boleto más alto (Recomienda), y ninguno acertó la 9a. posición.

Con una entrada a Paddock para el domingo 29 de junio, se dio un boleto ganador, pues todas acertaron el boleto más alto (Recomienda), y ninguno acertó la 9a. posición.

Con una entrada a Paddock para el domingo 29 de junio, se dio un boleto ganador, pues todas acertaron el boleto más alto (Recomienda), y ninguno acertó la 9a. posición.

Con una entrada a Paddock para el domingo 29 de junio, se dio un boleto ganador, pues todas acertaron el boleto más alto (Recomienda), y ninguno acertó la 9a. posición.

Con una entrada a Paddock para el domingo 29 de junio, se dio un boleto ganador, pues todas acertaron el boleto más alto (Recomienda), y ninguno acertó la 9a. posición.

Con una entrada a Paddock para el domingo 29 de junio, se dio un boleto ganador, pues todas acertaron el boleto más alto (Recomienda), y ninguno acertó la 9a. posición.

Con una entrada a Paddock para el domingo 29 de junio, se dio un boleto ganador, pues todas acertaron el boleto más alto (Recomienda), y ninguno acertó la 9a. posición.

Con una entrada a Paddock para el domingo 29 de junio, se dio un boleto ganador, pues todas acertaron el boleto más alto (Recomienda), y ninguno acertó la 9a. posición.

Con una entrada a Paddock para el domingo 29 de junio, se dio un boleto ganador, pues todas acertaron el boleto más alto (Recomienda), y ninguno acertó la 9a. posición.

Con una entrada a Paddock para el domingo 29 de junio, se dio un boleto ganador, pues todas acertaron el boleto más alto (Recomienda), y ninguno acertó la 9a. posición.

Con una entrada a Paddock para el domingo 29 de junio, se dio un boleto ganador, pues todas acertaron el boleto más alto (Recomienda), y ninguno acertó la 9a. posición.

Con una entrada a Paddock para el domingo 29 de junio, se dio un boleto ganador, pues todas acertaron el boleto más alto (Recomienda), y ninguno acertó la 9a. posición.



EN LA SALA DEL DIRECTORIO. — El señor Max Lavín recibió el domingo un trofeo recordatorio con motivo del triunfo de su caballo Fouquier en el Clásico "Francisco Baeza". En este grabado aparecen de izquierda a derecha, el señor Lavín, don Francisco Baeza, hijo, don Pedro García de la Huerta, y el entrenador Jorge Inda.

TRABAJOS PARA AMBOS HIPÓDROMOS

HIPÓDROMO CHILE

(PISTA DE CARRERA)

PALESTINO, L. Espinoza, 1.400

NAIFE, F. Toro, 1.400 en 1.27

PIATANERO, E. Molina, 1.400

NICKOLAI, L. Farmer, 1.400 en 1.29

REINA, M. Alguaita, 1.400 en 1.32

KOLAPUR, E. Molina, 1.000 en 1.4

RIO AMARCO, L. Farmer, 1.000 en 1.4

MUSIC HALL, J. Cornejo, 800 en 1.32

ANTARTICO, F. Vilches, 1.400 en 1.4

LAZULITA, B. García, 1.400 en 1.36

GRAPHITES, F. Gurmán, 1.200 en 1.19

AUXERRE, F. Toro, e IPINCO, N. Vázquez, 1.000 en 1.4, llegaron

HOENZLER, J. Barrios, 1.400 en 1.32

SABENA, C. Ojeda, 1.000 en 1.4, a voluntad

QUINISALA, L. Farmer, 1.000 en 1.3

WILD FIRE, C. Ojeda, 1.000 en 1.5, a voluntad

ATOMIC, F. Vilches, 1.000 en 1.5

REY DE RASTO, A. Díaz, y BEIT JALLA, L. Farmer, 1.200 en 1.16, llegaron iguales

MIJARI, N. Vázquez, 800 en 1.17

CHINTA, E. Solo, 1.200 en 1.17

GRAN TIRA, F. Toro, 1.000 en 1.4

DOMINGO, M. Alguaita, 1.000 en 1.4

CLUB HIPICO

(PISTA DE ARENA)

MITIGAL, J. Escobar, 1.600 en 1.48

NOCTURNO NO CORRERA

HASTA EL "TANTEO"

Nocturno, el invitado hijo de Naar-ed-Din que prepara Juan Medina, no será de la partida el próximo domingo en el Premio "República de Colombia". Su trainer anunció que viajaba a las pistas en el Premio "Tanteo de Potrillos".

Shayla 51 Cochayuyo 47

Alcalde 50 Falconete 47

Propietario 50 Fígula 47

Ananá 50 Penny Rock 47

Chamé 50 Caspipe 46

Ascol 49 Choro 46

Emmelpada 49 Conjuración 46

Cibonell 49 Amelí 46

Don Gamito 49 Tarawa 46

El Comalero 49 Agachado 45

Espicito 49 Concordo 45

Jalisco Real 49 Chusa 45

Mariela 48 Pumaral 45

Médica 48 Honoré 45

Testonito 48 Jalta 45

Fried Fish 48 Mi Reina 45

Quintado 48 Belmundo 47

Premio ELIMINACIÓN — 1.400 metros

Caballero 61 Madero 58

Oscorron 61 Zumalacarre 58

Furto 61 Gul 58

La Jongler 61 Walburg 55

Demolidero 58 Targa 55

L. Of Grace 58

Premio MAREJADA — 1.200 mts

Condición: Serie "A" — 2 años

Albino 53 Kua Mia 53

Arcana 53 La Guajira 53

Atinada 53 La Pelota 53

Audaciosa 53 Luz Roja 53

Borboleta 53 Mpa 53

Emperio 53 No Lora 53

Curagulla 53 Opulencia 53

Doña Moni 53 Pareja 53

Enaguida 53 Prometida 53

Flamingo 53 Pura Cepa 53

Filigrana 53 Sabina 53

Furia Toca 53 The Princess 53

Huasmaca 53

Serie "B"

Agantilla 53 La Quinina 53

Aphrodite 53 La Sorpresa 53

Bella Noche 53 Mar Azul 53

Black Rose 53 Mamabula 53

Blackbird 53 Mias Road 53

Blackburn 53 Muy Bella 53

Olmeda 53 Nigeria 53

Emberita 53 Conciencia 53

Enma Lulo 53 T. Derecha 53

Fuata Libre 53 Uamita 53

Graphites 53 Valerita 53

La Pamelela 53 Welsh Crown 53

La Pochilla 53

Serie "C"

Achompada 53 Cosa Chica 53

Asimila 53 De Grava 53

Avardita 53 Federación 53

Blue Gift 53

CONTRALMIRANTE, M. Metura-

1.400 en 1.33 25.

MARABAZO, E. Peña, 1.600 en 1.47

ESBELTO, L. G. Contreras, 1.000 en 1.3 35

ONASIS, E. Araya, 1.400 en 1.34

KEMPIS, L. Espinoza, 1.600 en 1.47

RESCA, M. Váñez, 800 en 32

PRINCE GEORGE, O. Olivares, 1.400 en 1.33 35

RETORADO, J. Escobar, 700 en 45

SEMANA CORRIDA, R. Navarrete, 1.400 en 1.33 35

NEASCH BELL, J. L. Silva, 1.400 en 1.33 25

SILVER, O. Muñoz, y KARISCHA, O. Olivares, 700 en 45, iguales

SURBAR, O. Muñoz, y Coyahué, H. Pilar, 1.200 en 1.19, iguales

ANJOVINO, apendix, 1.200 en 1.24

ACREDORE, L. Fuentes, y CO-

COTERO, J. Escobar, 1.400 en 1.33 35, iguales

FINESA, G. Jorquera, y OREA-

DO, C. Pezo, 1.200 en 1.18 35, iguales

QUELOSA, C. Pezo, 1.200 en 1.21 35

MOLINERA, G. Jorquera, 800 en 53

TORMENTOSO, O. Olivares, 1.400 en 1.35

DARK BLUE, R. Parodi, 1.600 en 1.48

BALBOA, E. Araya, 1.200 en 1.17

HELLCAT, J. Escobar, 1.200 en 1.18 35

CAMPERTIER, M. Váñez, y

WARM, J. Castro, 1.400 en 1.33 35, iguales

SORPRESIVA, I. Sandoval, y

FORSTIER, O. Muñoz, 1.200 en 1.20, iguales

PROSAICA, G. Saavedra, 1.400 en 1.33

PAPEL SELLADO, R. Montoya, 1.200 en 1.22 25

VICTORY, J. Escobar, 1.200 en 1.21 35

QUEEN SALMON, que se pre-

sento en nuestras pistas, con bastante éxito, será enviada a la reproducción. Según su entrenador, es muy posible que en esta semana abandone el

CORTAL.

LUIS ESPINOZA se comprom-

etó para conducir a Palesti-

no en sus próximos compromi-

sos.

SIERRA BRETONA, que se im-

puso en buena forma el do-

mingo, es posible que vuelva a

inscribirse el próximo mes. La

carrera en que tomará parte

aún no se sabe.

EL SIMUN, buen pupilo que

adiestra Juan Cayres es uno

de los seguros participantes del

Premio "República de Colom-

bia" y será conducido por Ro-

berto Parodi.

Inquietud 53 Morenita 53

T. Garland 53 Nereidita 53

Majari 53 Requite 53

Milica 53 Ronda Santa 53

Mi Princesa 53 Sineola 53

Mi Bolita 53 Titina 53

Molacha 53

Premio REPUBLICA DE COLO-

BIA — 1.500 metros — Clásico

Blackbush 54 Naife 54

Anfido 54 Nostalgia 54

Riquart 54 Ocorino 54

Como Tuna 54 Palestino 54

Condell 54 Platano 54

El Simun 54 T. La Money 54

Gran Amigo 54 Trotti 54

DIFERENCIAS

1a. a 2a. 15

2a. a 3a. 9

3a. a 4a. 13

4a. a 5a. 8

5a. a 6a. 7

6a. a 7a. 8

NOTA A JINETES: 7a. 5a. serie;

8a., 2.º serie; 9a., 4a. serie; 10a.,

2a. serie.

NOTA: La serie "C" del Pre-

mio "Marejada" se correrá a con-

dición del Premio Clásico "Re-

pública de Colombia". Por lo tan-

to los jinetes que contratan mon-

tes en la serie "C" del premio

antes mencionado, no podrán ha-

cerlo también en el Clásico

Retiro y compromiso de mon-

tes venen hor. hora de costumbre.

PELICULAS QUE SE ESTRENAN HOY

"SUCEDIÓ EN MONTECARLO". — Será estrenada oficialmente hoy en el cine Central la producción de Artistas Unidos, filmada íntegramente en el Principado de Mónaco, "Sucedio en Montecarlo", film en technicolor que tiene por principales protagonistas a Marlene Dietrich y Vittorio de Sica.

"LAS LOBAS". — La Sala Cervantes dará a conocer en sus funciones habituales de hoy la dramática producción de la Imperial Films Ltda. "Las lobas", en cuyo reparto principal interviene Fernand Fehler, Micheline Presle, Jeanne Moreau y Modelina Roman.

"LOCOS PELIGROSOS". — Una producción del cine de México con el título de "Locos peligrosos", estrenase hoy en el Continental. Se trata de una película distinta, en la que se explota una modalidad argumental novedosa al poner frente a frente en una notable competencia musical a los clásicos con los modernos "deatados" autores de los ritmos dislocantes de actualidad. Luis Aguilar con Tin Tan son los protagonistas principales.

Autor prolífico.—

DOS COMEDIAS

ESTRENA FRANK

Miguel Frank pertenece a la nueva generación de escritores de la escena chilena, de inicio estrenando su primera obra "Tiempo de val", en el Teatro "L'Atelier", en 1952, siendo aclamado por la crítica como promisorio valor de la escena chilena. Crea tipos perfectamente chilenos, pero levemente "enfaticados" y siempre ingeniosos. Con "Punto muerto", su segunda obra estrenada en 1953, Frank aborda con éxito el drama psicodélico, creando un tipo de pieza de suspense con sólo tres personajes. Luego, Alejandro Flores le estrenó "La terrilla

Contralto Inés Carmona

ofrece mañana concierto

Mañana a las 18 horas, en la Sala Valentín Letelier (Huerfano 1117), se realizará el octavo concierto del Ciclo Educativo de Música, organizado por la Facultad de Música de la Universidad de Chile, en colaboración con el Departamento de Extensión Cultural. Esta vez, a cargo de la contralto Inés Carmona, quien interpretará obras de Bach, Beethoven, Handel, Schubert, Debussy, Ponce, Guastavino, Sepúlveda y Negro Spiritual.

Carolina. En el próximo mes de julio, presentará otras obras de "Matrimonio para tres" en el Teatro, y su más reciente comedia, "El hombre del siglo", bajo su propia dirección, en el Maru

ESPECTACULO DESLUMBRANTE ES EL ESTRENO
DE MAÑANA EN EL TEATRO HUELEN

"Las Estrellas del Ballet Ruso" pre-estreno que ocupará la cartelera del Teatro Huelén a partir de mañana, es una fiesta de deleite para los ojos y los oídos. La Sovexportfilm, de Moscú, ha reunido en cerca de dos horas de película lo mejor del ballet del Teatro Bolshoi, para especial beneficio de los públicos que no pueden verlo en carne y hueso. Los santiaguinos verán así, por \$ 400 un espectáculo que, de ser posible en esta capital, costaría no menos de cinco mil pesos por persona. Tres ballet de fama mundial

INFORMACIONES COMERCIALES

PROPORCIONADAS POR JARAS Y SOTTA Y CIA., CORREDORES DE LA BOLSA DE COMERCIO-NUOVA YORK 61, FONDOS B2995-98-CASILLA 1610

El Mercado de Valores

Movido y con sus precios debiles estuvo el Mercado Bursatil durante el dia de ayer.

Los mejores conformes se obtuvieron en oro, Banco del Estado 10-6, Banco de Chile, Tamaya, Lozas de Penco, Tejidos El Salto, Pesquera Iquique, Fensa y Madeco.

Se transaron 94.800 pesos oro; 35.059.000 en bonos, y 763.600 acciones.

Hubo 14 alzas y 33 bajas.

Al cierre, el Mercado quedo con tendencia debil.

Desarrollo de las operaciones

100 Oro, 23.800	400 Iquique Port., 275 OD
1.000 Oro, 23.700	400 Iquique Port., 275
1.000 Oro, 23.650	100 Iquique, 270
2.000 Oro, 23.600	2.000 Iquique Port., 270
2.000 Oro, 23.500	1.000 Iquique, 265
2.000 Oro, 23.400	2.000 Tarapaca, 170
2.000 Oro, 23.300	1.000 Tarapaca, 170
1.000 Oro, 23.200	4.000 Cauquenes, 13
1.000 Oro, 23.150	1.000 Pafos de Tomé, 60
2.000 Oro, 23.100	5.000 Tej. El Salto, 28
2.000 Oro, 23.000	5.000 Tej. El Salto, 28 1/2
2.000 Oro, 22.900	34.187 Tej. El Salto, 28
2.000 Oro, 22.800	470 Yauru, 210
2.000 Oro, 22.700	1.000 Caracal, 80
2.000 Oro, 22.600	766 C. Melon, 350
2.000 Oro, 22.500	80 Cervecerias, 800
2.000 Oro, 22.400	800 Cervecerias, 870 OD
1.000 Oro, 22.300	100 Copeco, 102
2.400 Oro, 22.200	-200 Copeco, 103
13.200 Oro, 22.100	12.000 Cervecerias, 37 1/2
87.000 Deuda Intera, T-1, 84	800 Cervecerias, 32
2.000 Pavimentacion T-1, 84	400 Gas de Sigo, 52
120.000 Caja 3-4, 48	100 Gas de Sigo, 83 OD
100.000 Hipotecario, Chile 6-1, 43	2.000 Gas de Sigo, 83 OD
2.000 Oro, 22.000	814 Gas de Sigo, 52 OD
1.000 Oro, 21.900	11.000 Interoceanica, 42
1.000 Oro, 21.800	8.000 Loma de Penco, 32 1/2
1.000 Oro, 21.700	23.500 Loma de Penco, 32 1/2
1.000 Oro, 21.600	1.000 Pafos de Tomé, 60
1.000 Oro, 21.500	7.000 Ref. de Vina, 210
1.000 Oro, 21.400	7.435 Renta Urbana, 208
1.000 Oro, 21.300	1.000 Renta Urbana, 208
1.000 Oro, 21.200	4.000 Renta Urbana, 208
1.000 Oro, 21.100	4.000 Renta Urbana, 208
1.000 Oro, 21.000	4.000 Renta Urbana, 208
1.000 Oro, 20.900	4.000 Renta Urbana, 208
1.000 Oro, 20.800	4.000 Renta Urbana, 208
1.000 Oro, 20.700	4.000 Renta Urbana, 208
1.000 Oro, 20.600	4.000 Renta Urbana, 208
1.000 Oro, 20.500	4.000 Renta Urbana, 208
1.000 Oro, 20.400	4.000 Renta Urbana, 208
1.000 Oro, 20.300	4.000 Renta Urbana, 208
1.000 Oro, 20.200	4.000 Renta Urbana, 208
1.000 Oro, 20.100	4.000 Renta Urbana, 208
1.000 Oro, 20.000	4.000 Renta Urbana, 208
1.000 Oro, 19.900	4.000 Renta Urbana, 208
1.000 Oro, 19.800	4.000 Renta Urbana, 208
1.000 Oro, 19.700	4.000 Renta Urbana, 208
1.000 Oro, 19.600	4.000 Renta Urbana, 208
1.000 Oro, 19.500	4.000 Renta Urbana, 208
1.000 Oro, 19.400	4.000 Renta Urbana, 208
1.000 Oro, 19.300	4.000 Renta Urbana, 208
1.000 Oro, 19.200	4.000 Renta Urbana, 208
1.000 Oro, 19.100	4.000 Renta Urbana, 208
1.000 Oro, 19.000	4.000 Renta Urbana, 208
1.000 Oro, 18.900	4.000 Renta Urbana, 208
1.000 Oro, 18.800	4.000 Renta Urbana, 208
1.000 Oro, 18.700	4.000 Renta Urbana, 208
1.000 Oro, 18.600	4.000 Renta Urbana, 208
1.000 Oro, 18.500	4.000 Renta Urbana, 208
1.000 Oro, 18.400	4.000 Renta Urbana, 208
1.000 Oro, 18.300	4.000 Renta Urbana, 208
1.000 Oro, 18.200	4.000 Renta Urbana, 208
1.000 Oro, 18.100	4.000 Renta Urbana, 208
1.000 Oro, 18.000	4.000 Renta Urbana, 208
1.000 Oro, 17.900	4.000 Renta Urbana, 208
1.000 Oro, 17.800	4.000 Renta Urbana, 208
1.000 Oro, 17.700	4.000 Renta Urbana, 208
1.000 Oro, 17.600	4.000 Renta Urbana, 208
1.000 Oro, 17.500	4.000 Renta Urbana, 208
1.000 Oro, 17.400	4.000 Renta Urbana, 208
1.000 Oro, 17.300	4.000 Renta Urbana, 208
1.000 Oro, 17.200	4.000 Renta Urbana, 208
1.000 Oro, 17.100	4.000 Renta Urbana, 208
1.000 Oro, 17.000	4.000 Renta Urbana, 208
1.000 Oro, 16.900	4.000 Renta Urbana, 208
1.000 Oro, 16.800	4.000 Renta Urbana, 208
1.000 Oro, 16.700	4.000 Renta Urbana, 208
1.000 Oro, 16.600	4.000 Renta Urbana, 208
1.000 Oro, 16.500	4.000 Renta Urbana, 208
1.000 Oro, 16.400	4.000 Renta Urbana, 208
1.000 Oro, 16.300	4.000 Renta Urbana, 208
1.000 Oro, 16.200	4.000 Renta Urbana, 208
1.000 Oro, 16.100	4.000 Renta Urbana, 208
1.000 Oro, 16.000	4.000 Renta Urbana, 208
1.000 Oro, 15.900	4.000 Renta Urbana, 208
1.000 Oro, 15.800	4.000 Renta Urbana, 208
1.000 Oro, 15.700	4.000 Renta Urbana, 208
1.000 Oro, 15.600	4.000 Renta Urbana, 208
1.000 Oro, 15.500	4.000 Renta Urbana, 208
1.000 Oro, 15.400	4.000 Renta Urbana, 208
1.000 Oro, 15.300	4.000 Renta Urbana, 208
1.000 Oro, 15.200	4.000 Renta Urbana, 208
1.000 Oro, 15.100	4.000 Renta Urbana, 208
1.000 Oro, 15.000	4.000 Renta Urbana, 208
1.000 Oro, 14.900	4.000 Renta Urbana, 208
1.000 Oro, 14.800	4.000 Renta Urbana, 208
1.000 Oro, 14.700	4.000 Renta Urbana, 208
1.000 Oro, 14.600	4.000 Renta Urbana, 208
1.000 Oro, 14.500	4.000 Renta Urbana, 208
1.000 Oro, 14.400	4.000 Renta Urbana, 208
1.000 Oro, 14.300	4.000 Renta Urbana, 208
1.000 Oro, 14.200	4.000 Renta Urbana, 208
1.000 Oro, 14.100	4.000 Renta Urbana, 208
1.000 Oro, 14.000	4.000 Renta Urbana, 208
1.000 Oro, 13.900	4.000 Renta Urbana, 208
1.000 Oro, 13.800	4.000 Renta Urbana, 208
1.000 Oro, 13.700	4.000 Renta Urbana, 208
1.000 Oro, 13.600	4.000 Renta Urbana, 208
1.000 Oro, 13.500	4.000 Renta Urbana, 208
1.000 Oro, 13.400	4.000 Renta Urbana, 208
1.000 Oro, 13.300	4.000 Renta Urbana, 208
1.000 Oro, 13.200	4.000 Renta Urbana, 208
1.000 Oro, 13.100	4.000 Renta Urbana, 208
1.000 Oro, 13.000	4.000 Renta Urbana, 208
1.000 Oro, 12.900	4.000 Renta Urbana, 208
1.000 Oro, 12.800	4.000 Renta Urbana, 208
1.000 Oro, 12.700	4.000 Renta Urbana, 208
1.000 Oro, 12.600	4.000 Renta Urbana, 208
1.000 Oro, 12.500	4.000 Renta Urbana, 208
1.000 Oro, 12.400	4.000 Renta Urbana, 208
1.000 Oro, 12.300	4.000 Renta Urbana, 208
1.000 Oro, 12.200	4.000 Renta Urbana, 208
1.000 Oro, 12.100	4.000 Renta Urbana, 208
1.000 Oro, 12.000	4.000 Renta Urbana, 208
1.000 Oro, 11.900	4.000 Renta Urbana, 208
1.000 Oro, 11.800	4.000 Renta Urbana, 208
1.000 Oro, 11.700	4.000 Renta Urbana, 208
1.000 Oro, 11.600	4.000 Renta Urbana, 208
1.000 Oro, 11.500	4.000 Renta Urbana, 208
1.000 Oro, 11.400	4.000 Renta Urbana, 208
1.000 Oro, 11.300	4.000 Renta Urbana, 208
1.000 Oro, 11.200	4.000 Renta Urbana, 208
1.000 Oro, 11.100	4.000 Renta Urbana, 208
1.000 Oro, 11.000	4.000 Renta Urbana, 208
1.000 Oro, 10.900	4.000 Renta Urbana, 208
1.000 Oro, 10.800	4.000 Renta Urbana, 208
1.000 Oro, 10.700	4.000 Renta Urbana, 208
1.000 Oro, 10.600	4.000 Renta Urbana, 208
1.000 Oro, 10.500	4.000 Renta Urbana, 208
1.000 Oro, 10.400	4.000 Renta Urbana, 208
1.000 Oro, 10.300	4.000 Renta Urbana, 208
1.000 Oro, 10.200	4.000 Renta Urbana, 208
1.000 Oro, 10.100	4.000 Renta Urbana, 208
1.000 Oro, 10.000	4.000 Renta Urbana, 208
1.000 Oro, 9.900	4.000 Renta Urbana, 208
1.000 Oro, 9.800	4.000 Renta Urbana, 208
1.000 Oro, 9.700	4.000 Renta Urbana, 208
1.000 Oro, 9.600	4.000 Renta Urbana, 208
1.000 Oro, 9.500	4.000 Renta Urbana, 208
1.000 Oro, 9.400	4.000 Renta Urbana, 208
1.000 Oro, 9.300	4.000 Renta Urbana, 208
1.000 Oro, 9.200	4.000 Renta Urbana, 208
1.000 Oro, 9.100	4.000 Renta Urbana, 208
1.000 Oro, 9.000	4.000 Renta Urbana, 208
1.000 Oro, 8.900	4.000 Renta Urbana, 208
1.000 Oro, 8.800	4.000 Renta Urbana, 208
1.000 Oro, 8.700	4.000 Renta Urbana, 208
1.000 Oro, 8.600	4.000 Renta Urbana, 208
1.000 Oro, 8.500	4.000 Renta Urbana, 208
1.000 Oro, 8.400	4.000 Renta Urbana, 208
1.000 Oro, 8.300	4.000 Renta Urbana, 208
1.000 Oro, 8.200	4.000 Renta Urbana, 208
1.000 Oro, 8.100	4.000 Renta Urbana, 208
1.000 Oro, 8.000	4.000 Renta Urbana, 208
1.000 Oro, 7.900	4.000 Renta Urbana, 208
1.000 Oro, 7.800	4.000 Renta Urbana, 208
1.000 Oro, 7.700	4.000 Renta Urbana, 208
1.000 Oro, 7.600	4.000 Renta Urbana, 208
1.000 Oro, 7.500	4.000 Renta Urbana, 208
1.000 Oro, 7.400	4.000 Renta Urbana, 208
1.000 Oro, 7.300	4.000 Renta Urbana, 208
1.000 Oro, 7.200	4.000 Renta Urbana, 208
1.000 Oro, 7.100	4.000 Renta Urbana, 208
1.000 Oro, 7.000	4.000 Renta Urbana, 208
1.000 Oro, 6.900	4.000 Renta Urbana, 208
1.000 Oro, 6.800	4.000 Renta Urbana, 208
1.000 Oro, 6.700	4.000 Renta Urbana, 208
1.000 Oro, 6.600	4.000 Renta Urbana, 208
1.000 Oro, 6.500	4.000 Renta Urbana, 208
1.000 Oro, 6.400	4.000 Renta Urbana, 208
1.000 Oro, 6.300	4.000 Renta Urbana, 208
1.000 Oro, 6.200	4.000 Renta Urbana, 208
1.000 Oro, 6.100	4.000 Renta Urbana, 208
1.000 Oro, 6.000	4.000 Renta Urbana, 208
1.000 Oro, 5.900	4.000 Renta Urbana, 208
1.000 Oro, 5.800	4.000 Renta Urbana, 208
1.000 Oro, 5.700	4.000 Renta Urbana, 208
1.000 Oro, 5.600	4.000 Renta Urbana, 208
1.000 Oro, 5.500	4.000 Renta Urbana, 208
1.000 Oro, 5.400	4.000 Renta Urbana, 208
1.000 Oro, 5.300	4.000 Renta Urbana, 208
1.000 Oro, 5.200	4.000 Renta Urbana, 208
1.000 Oro, 5.100	4.000 Renta Urbana, 208
1.000 Oro, 5.000	4.000 Renta Urbana, 208
1.000 Oro, 4.900	4.000 Renta Urbana, 208
1.000 Oro, 4.800	4.000 Renta Urbana, 208
1.000 Oro, 4.700	4.000 Renta Urbana, 208
1.000 Oro, 4.600	4.000 Renta Urbana, 208
1.000 Oro, 4.500	4.000 Renta Urbana, 208
1.000 Oro, 4.400	4.000 Renta Urbana, 208
1.000 Oro, 4.300	4.000 Renta Urbana, 208
1.000 Oro, 4.200	4.000 Renta Urbana, 208
1.000 Oro, 4.100	4.000 Renta Urbana, 208
1.000 Oro, 4.000	4.000 Renta Urbana, 208
1.000 Oro, 3.900	4.000 Renta Urbana, 208
1.000 Oro, 3.800	4.000 Renta Urbana, 208
1.000 Oro, 3.700	4.000 Renta Urbana, 208
1.000 Oro, 3.600	4.000 Renta Urbana, 208
1.000 Oro, 3.500	4.000 Renta Urbana, 208
1.000 Oro, 3.400	4.000 Renta Urbana, 208
1.000 Oro, 3.300	4.000 Renta Urbana, 208
1.000 Oro, 3.200	4.000 Renta Urbana, 208
1.000 Oro, 3.100	4.000 Renta Urbana, 208
1.000 Oro, 3.000	4.000 Renta Urbana, 208
1.000 Oro, 2.900	4.000 Renta Urbana, 208
1.000 Oro, 2.800	4.000 Renta Urbana, 208
1.000 Oro, 2.700	4.000 Renta Urbana, 208
1.000 Oro, 2.600	4.000 Renta Urbana, 208
1.000 Oro, 2.500	4.000 Renta Urbana, 208
1.000 Oro, 2.400	4.000 Renta Urbana, 208
1.000 Oro, 2.300	4.000 Renta Urbana, 208
1.000 Oro, 2.200	4.000 Renta Urbana, 208
1.000 Oro, 2.100	4.000 Renta Urbana, 208
1.000 Oro, 2.000	4.000 Renta Urbana, 208
1.000 Oro, 1.900	4.000 Renta Urbana, 208
1.000 Oro, 1.800	4.000 Renta Urbana, 208
1.000 Oro, 1.700	4.000 Renta Urbana, 208
1.000 Oro, 1.600	4.000 Renta Urbana, 208
1.000 Oro, 1.500	4.000 Renta Urbana, 208
1.000 Oro, 1.400	4.000 Renta Urbana, 208
1.000 Oro, 1.300	4.000 Renta Urbana, 208
1.000 Oro, 1.200	4.000 Renta Urbana, 208
1.000 Oro, 1.100	4.000 Renta Urbana, 208
1.000 Oro, 1.000	4.000 Renta Urbana, 208
1.000 Oro, 900	4.000 Renta Urbana, 208
1.000 Oro, 800	4.000 Renta Urbana, 208
1.000 Oro, 700	4.000 Renta Urbana, 208
1.000 Oro, 600	4.000 Renta Urbana, 208
1.000 Oro, 500	4.000 Renta Urbana, 208
1.000 Oro, 400	4.000 Renta Urbana, 208
1.000 Oro, 300	4.000 Renta Urbana, 208
1.000 Oro, 200	4.000 Renta Urbana, 208
1.000 Oro, 100	4.000 Renta Urbana, 208
1.000 Oro, 0	4.000 Renta Urbana, 208

Sociedades Anónimas

BANCO HIPOTECARIO DE CHILE: junio 24 a julio 8; neto \$ 10 julio 8 y Junta Ordinaria en la misma fecha por Memoria y Balance.

BANCO DE CHILE: junio 27 a julio 11; neto \$ 43.10 julio 11 y Junta Ordinaria y Extraordinaria por Memoria, Balance y Aumento de capital.

BANCO DE ORO: junio 10 a julio 15; neto \$ 16 julio 15 por Memoria y Balance.

COMPANIA INDUSTRIAL: junio 23 a julio 8; neto \$ 10 julio 8 y Junta Ordinaria en julio 8 por Memoria y Balance.

COIA: junio 30 a julio 10; neto \$ 2.000.000 de acciones 145 liberadas de \$ 100 valor nominal y Junta Ordinaria por Memoria y Balance.

BANCO DE CONCEPCION: junio 30 a julio 14; neto \$ 8.200 julio 14 y Junta Ordinaria y Extraordinaria de \$ 500.000 acciones 145 liberadas de \$ 100 valor nominal y Junta Ordinaria por Memoria y Balance.

PRIMERA RUEDA: \$ por toneladas largas. Disponible: \$ 194.100.00 comprador. Fluctuación: \$ 2.000.000. Tendencia: debil. Ventas: 1.100 toneladas largas.

SEGUNDA RUEDA: \$ por toneladas largas. Disponible: \$ 194.100.00 comprador. Fluctuación: \$ 2.000.000. Tendencia: debil. Ventas: 850 toneladas largas.

BAJO el cobre en Londres y N. York. NUEVA YORK, 23 (UP). — Por influencia de la baja de Londres y al anuncio de una refinaria que redujo el precio de su cobre en un centavo las cotizaciones del mercado de cobre en N. York bajaron.

El precio del cobre en N. York bajó a 25 1/2 centavos por libra, bajó de 26 1/2. Septiembre, 24 1/2, bajó de 25. Octubre, 24 1/2, bajó de 25. Diciembre, 24 1/2, bajó de 25. Mayo, 25 1/2, bajó de 26.

El precio del cobre en Londres bajó a 25 1/2 centavos por libra, bajó de 26 1/2. Septiembre, 24 1/2, bajó de 25. Octubre, 24 1/2, bajó de 25. Diciembre, 24 1/2, bajó de 25. Mayo, 25 1/2, bajó de 26.

El precio del cobre en Londres bajó a 25 1/2 centavos por libra, bajó de 26 1/2. Septiembre, 24 1/2, bajó de 25. Octubre, 24 1/2, bajó de 25.

