

# La Nación

Santiago de Chile, Lunes 30 de Noviembre de 1987 — Año LXXI — N° 23.172 — 2ª Edición — Andrés — \$ 80; Regiones I y II, \$ 90; XI y XII, \$ 100

avalancha de nieve y barro arrasó tres campamentos de trabajadores

## Tragedia en la precordillera

Cuatro muertos, un centenar de desaparecidos y al menos unos 50 heridos era el saldo, hasta el cierre de esta edición, que dejó el devastador alud que se produjo en el sector de Los Maitenes en el Camino del Maipo. Las víctimas pertenecen en su mayoría a las empresas Delta y Brotec S.E. dispuso desde el momento de la tragedia una ayuda inmediata para los damnificados. El Ejército, Carabineros y la Fuerza Aérea trabajaron arduamente en la evacuación de los heridos, suspendiéndola a las 20.00 horas de la noche por dificultades atmosféricas en la zona, para proseguirla hoy a las 7.00 horas. Hospitales Sótero del Río y José de Maipo fueron declarados en emergencia para recibir a los lesionados rescatados.

Una avalancha de nieve y barro proveniente de la alta montaña hacia el río Colorado, ■■12



La fotografía captada desde el aire registra en su más amplia magnitud la tragedia ocurrida ayer en el sector de Los Maitenes. La furia del alud de barro y nieve que se desplazó desde el cerro Tupungato arrasó con tres campamentos de trabajadores, sepultando en su recorrido los refugios, camiones y maquinaria pesada. El gigantesco alud cortó también de raíz la ruta G-345, llevándose consigo un indeterminado número de vehículos. A causa del fatal accidente se encuentran desaparecidas alrededor de 190 personas.



CHILENO GANO LA VUELTA.— El pedaleiro de Pilsener Cristal, Peter Tormen, se adjudicó la XII versión de la Vuelta Ciclista de Chile que culminó ayer en la elipse del Parque O'Higgins.

(Págs. 20-21 y Triunfo)

Ministro Samuel Lira al inaugurar "Cobre 87"

### "US\$ 1.500 millones en 5 años invertirá Codelco"

■ Recursos servirán para mejorar productividad y compensar caída natural de la ley del metal rojo

■ Conferencia internacional —que se desarrolla en Viña del Mar— reúne a destacados expertos nacionales e internacionales

■ La política minera del Gobierno ha buscado favorecer el desarrollo de la actividad privada en el sector

Una cifra cercana a los mil quinientos millones de dólares invertirá la Corporación Nacional del Cobre, Codelco, en los próximos cinco años, con el fin de mejorar su productividad, compensar la caída natural de la ley del metal rojo y obtener producción adicional de bajo costo.

Así lo señaló ayer el Ministro de Minería, Samuel Lira Ovalle, quien recordó que en los últimos catorce años la inversión de la empresa estatal alcanzó a

los cuatro mil millones de dólares.

Lira formuló estas apreciaciones al intervenir en la ceremonia inaugural de la Conferencia Internacional "Cobre '87" que se desarrolla en el Hotel Miramar de Viña del Mar. En la oportunidad, estuvieron presentes el subsecretario de Minería, Nelson Ferrada; el vicepresidente de la Comisión Chilena del Cobre, Patricio Jarpa; el director del CIMM, Wer-

#### Hoy en La Nación

Comentarios de:

**Carlos Cruz-Coke**  
**Modesto Collados**  
**María Prieto S.**  
**Manuel J. Gamonal**

#### Exija



■■18



Lo político y lo social

## Funciones Edilicias

Una acusación bastante recurrente de la oposición en contra del Gobierno, se refiere a la función político-proselitista que estarían desempeñando los alcaldes y las municipalidades. Sin embargo, cuando hace poco tiempo la Contraloría rechazó una presentación de un grupo de abogados demócratacristianos que solicitaban la inconstitucionalidad de un supuesto "Plan de Acción Cívica", no quedó ninguna duda de que tal acusación era completamente infundada.

La verdad es que la oposición usualmente trata de acusar al Gobierno de vicios que en realidad son más bien propios del accionar opositor. Así, es indudable que muchas de las actividades "sociales" que realizan sectores de la oposición tienen un carácter político proselitista y, en algunas ocasiones, hasta sirven de instancia ideologizadora. Creen, entonces, que el Gobierno procede igual.

Como señaló a la prensa en días recientes el intendente de la Región Metropolitana, mayor general Sergio Badiola, es la oposición la que realiza, mediante diversos comités y organizaciones aparentemente gremiales y sociales, "una labor más bien política sectarista". "La tarea de los alcaldes —agregó el intendente metropolitano— consiste en hacer un buen gobierno en lo económico, social y político". Conforme al D.L. 1.289 y la

Constitución Política, el fin del municipio, y por tanto del alcalde, quien es su máxima autoridad, es "satisfacer las necesidades de la comunidad local y asegurar su participación en el progreso económico, social y cultural de la comuna".

Ese progreso reviste multiplicidad de facetas, pero la más importante, aquella que por años estuvo más olvidada y que el actual Gobierno ha restituido a su lugar, es la función de progreso social. Es sin duda la más prolífica acción que ha hecho el Gobierno en el ámbito comunal, y que se ha manifestado, al decir del mayor general Badiola, "en los campos de la educación, salud, vivienda, trabajo".

La oposición podrá continuar con sus acusaciones de que las municipalidades son "agencias electorales", así como con otras igualmente infundadas, pero el vecino que ha recibido de su municipalidad incontables ayudas, que ha visto abrirse puertas para su participación dentro del progreso comunal y, en última instancia, nacional, sabe que a los únicos a quienes pueden achacarse esas acusaciones de "electoralismo", es a cientos de políticos demagogos, a alharacas campañas propagandísticas de "ollas comunes" o de "tomas", e incluso a sectores eclesiásticos que, desde un tiempo a esta parte, se encuentran incursionando en el campo de la docencia cívica.

Alá y la D.C.



Editorial

## Capacitación para Trabajar

Un novedoso proyecto para permitir la capacitación de mano de obra estudia en estos momentos la Junta de Gobierno, según informó el director del Servicio Nacional de Capacitación y Empleo (SENCE). Se trata de crear una bonificación de hasta un sesenta por ciento de las remuneraciones de quienes sean contratados por las empresas del sector privado en calidad de aprendices, en un programa de capacitación aprobado por el SENCE, que tendría un año de duración. Este mecanismo entraría en operación en enero próximo y beneficiaría a diez mil jóvenes de entre quince y veintiún años de edad.

Los estudios realizados en relación con el empleo están demostrando que la población más joven y que busca trabajo por primera vez es en estos momentos el sector que muestra mayores índices de desocupación. Es obvio que quienes tienen cierta capacitación o experiencia son los primeros en conseguir trabajo, ya que las empresas en busca de eficiencia no suelen contratar a quienes no la poseen y menos destinar recursos a su entrenamiento. Por medio de este programa se incentivará a las empresas a contratar como aprendices, por el periodo de un año, a jóvenes sin experiencia laboral anterior. Y para que el costo de esa capacitación no recaiga solamente en el empresario es que se destinarán recursos para bonificar en un sesenta por ciento el salario del nuevo trabajador.

También es importante destacar que le cabrá al

SENCE, como ente especializado en capacitación, el control y aprobación del programa al cual someterá la empresa a cada trabajador, ya que se trata de que efectivamente el recién incorporado aprenda un oficio o se capacite en una función. Con el fin de resguardar, por otra parte, a los trabajadores que ya están laborando en dichas empresas, el proyecto establece que el empleado no puede reemplazar a antiguos trabajadores con mayores rentas por el nuevo operario.

El joven que se incorpore al programa y sea contratado dentro del plan obtendrá, en primer lugar, el entrenamiento correspondiente a un año de labor en funciones que exigen cierta especialización; también obtendrá una remuneración inferior al salario mínimo. Al cabo de un año habrá probado frente a la empresa si está en condiciones de incorporarse definitivamente a la planta. Si así no fuera, al buscar trabajo lo hará con la experiencia adquirida y la capacitación recibida, con lo cual estará mejor preparado para enfrentar la competencia.

Desde el punto de vista social, este plan tiene la gran ventaja de capacitar nueva mano de obra mediante trabajo, de sacar de las calles a jóvenes que por la dificultad de encontrar trabajo por primera vez se dedican a actividades muchas veces próximas a las antisociales, y también de acercar el ingreso familiar del núcleo al que pertenecen los jóvenes incorporados al sistema.

### Balaustrada



## Necesaria Autocrítica

Según señaló en reciente entrevista Pedro Morandé, único laico chileno invitado por el Papa a asistir al Sínodo, mucho de lo que la prensa hizo figurar como debate en una asamblea, simplemente no existió. Así, por ejemplo, con el tema de la

ordenación de las mujeres, que nadie planteó.

Como lo señaló el Presidente de la República días atrás en la SIP, pocas actividades como el periodismo se encuentran hoy sometidas de tantos y tan fuertes condicionamientos origina-

dos en poderosos intereses económicos, ideológicos y hegemónicos. Y en tales condiciones para poder ser libre, la prensa está obligada a encabezar ella misma su propia autocrítica.

Francisco Lainez

## Rebelión en Rumania

En un matutino de la capital apareció un impresionante artículo del escritor rumano, residente en España, Vintilia Horia, donde se mostraba con crudeza y realismo impresionantes hasta dónde llegan las atrocidades y abusos que constituyen la vida diaria en una sociedad comunista. En este caso la descripción era de la Rumania de Nicolae Ceaucescu. La brillante pluma de Horia ponía ante nuestros ojos cómo, por ejemplo, un grupo de bulldozers avanzaban contra una antigua y tradicional iglesia para demolerla e instalar en su lugar edificaciones para el Partido Comunista, mientras que dentro del templo la población católica que lo llenaba rezaba sin descanso, pese a que los muros comenzaban a agrietarse y a desplomarse sobre ellos. Ponía también ante nuestros ojos las terribles condiciones de vida a que están sometidos sus compatriotas, que se mueren de

hambre en el centro mismo de la civilizada Europa.

Confirmando de una manera dramática lo aseverado por Vintilia Horia, al día siguiente de aparecer su artículo surgen noticias de una violenta rebelión en uno de los principales centros industriales rumanos. En efecto, según señalan los diarios "Corriere de la Sera", de Milán, y "Bild am Sonntag", germano occidental, obreros de tres fábricas en número de unos 20.000, se rebelaron cuando eran conducidos como animales en camiones y buses para participar en esos remedos de elecciones propios de las sociedades totalitarias, asaltando, saqueando e incendiando el ayuntamiento y la sede del Partido Comunista. Los gritos de los rebeldes eran muy decididos de sus motivaciones: "nosotros morimos de hambre y aquí (sede del P.C.) hay de todo para los jerarcas del partido", gritaban. Y también: "muera el dictador

Ceaucescu, abajo el Partido Comunista, basta de dictadura".

La ciudad de Brasov, lugar de la revuelta, tuvo que ser sitiada para poder dominar los desórdenes, y hasta hoy permanece aislada para el resto del mundo, no permitiéndose el acceso a ella.

Los cables destacan sobre todo el mal humor y aburrimiento de los obreros con el régimen comunista. En una frase: "estamos hartos". Ese es el ambiente que diariamente se vive en los países de Europa Oriental que luego de la Segunda Guerra Mundial quedaron bajo el dominio comunista. Más de cuarenta años sin libertades ni mayores expectativas de mejora están haciendo crisis en dichas ciudades. Las reformas aperturistas de Gorbachev no son más que otra manifestación de esto mismo. ¿Serán rebeliones corrientes de Brasov premonstrías de una futura Europa unida en libertad?



## Siete Días en la Economía

La aprobación y publicación de la Ley de Presupuestos para el próximo año; la certeza que el ahorro del país será de un 22,8 por ciento del PGB —el más alto de los últimos 28 años— y la información dada a conocer por la autoridad en el sentido que la inversión extranjera alcanzó, en octubre último, a los 800 millones de dólares, constituyeron los hechos de índole económica más relevantes de la reciente semana.

### PRESUPUESTO NACIONAL

El sábado último fue publicado en el Diario Oficial la Ley de Presupuesto 1988. En ella, los Ingresos Generales de la Nación —en moneda nacional y en moneda extranjera— alcanzan a 1.122.354 millones de pesos, lo cual significa un incremento de 17,48 por ciento en relación a lo ocurrido en el presupuesto aprobado para el año 1987. Los Ingresos Generales de la Nación se descomponen en 999.384,3 millones de pesos en moneda nacional y 512,8 millones de dólares en moneda extranjera.

Estos ingresos se explican fundamentalmente por los recursos generados por los impuestos, los que aumentan en forma consolidada a 898.271 millones de pesos, que a su vez representa un 80 por ciento del total de Ingresos Generales de la Nación.

En relación a 1987, el Presupuesto 1988 contempla un incremento de 25,5 por ciento en los ingresos tributarios. La segunda principal fuente de recursos son los ingresos de operación, los que suman consolidadamente 126 mil 587 millones de pesos, representando el 11,3 por ciento del total de ingresos.

En cuanto al aporte fiscal, éste se divide en 499.384,3 millones de pesos y 512,8 millones de dólares, lo cual arroja un total consolidado de 1.122.354 millones de pesos.

De las cifras se destacan dos aspectos: en primer lugar, se advierte la mantención del énfasis en priorizar el aporte hacia los ministerios del sector social. Es así como en moneda nacional, el total de aporte fiscal a los ministerios de Educación, Justicia, Trabajo y Previsión, Salud y Vivienda experimenta un incremento del 22 por ciento respecto al año anterior.

En este aumento resaltan los aportes al Ministerio de Vivienda y Urbanismo, el cual crece en 38,4 por ciento respecto a 1987, alcanzando un total de 33 mil millones de pesos. Asimismo, el aporte al Ministerio de Salud crece en 25,9 por ciento con un aporte presupuestal directo de 48.161 millones de pesos.

En segundo lugar, se reitera la necesidad de sostener, por parte del Estado, una mayor inversión. Es así como a nivel de Gobierno General, la inversión en 1988 crecerá en un 29,8 por ciento en relación al presente año. De esta forma, el sector público contribuye a mantener un proceso sostenido de crecimiento en la producción y el empleo.

En resumen, del Presupuesto 1988 se desprende claramente la decisión de la autoridad de continuar con su política de apoyo a los sectores de menores recursos y —al mismo tiempo— llevar adelante las medidas adecuadas para mantener el nivel de crecimiento económico general.

### AHORRO NACIONAL

El Ministro de Hacienda, Hernán Büchi, entregó una cifra magnífica: el ahorro del país ya alcanza a un 22,8 por ciento del Producto Geográfico Bruto, lo que representa el nivel más alto de los últimos 28 años.

En cuanto al crecimiento experimentado por esta tasa, el secretario de Estado dijo que el ahorro nacional ha alcanzado una importante recuperación, proyectándose que para el presente año sea de un 14,6 por ciento del producto. Esto —sin duda— es una clara demostración de la capacidad de ahorro de la economía chilena cuando se le estimula con políticas adecuadas.

En cuanto a las perspectivas de inversión, éstas también son auspiciosas. La inversión total sobre el producto se proyecta que alcance durante el presente año a un 17,7 por ciento del PGB.

Esta realidad ha sido posible gracias a la puesta en marcha de mecanismos adecuados, que han creado un clima de plena confianza entre los agentes económicos. En primer lugar —en forma prioritaria— se ha



**CRECE EL AHORRO.**— El Ministro de Hacienda, Hernán Büchi, informó que el ahorro del país alcanza a un 22,8 por ciento del PGB, el más alto de los últimos 28 años.



**PRESUPUESTO 1988.**— Énfasis en el sector social contempla el presupuesto para el próximo año, aumentando en forma significativa los recursos destinados a los ministerios de esta área.



**EFFECTOS ECONOMICOS.**— El "derrumbe" bursátil mundial registrado el 19 de octubre último tendrá positivos efectos en la economía chilena, debido a la baja del dólar y menor tasa de interés, sostuvo director del FMI, Alvaro Donoso.

entregado un marco global claro y estable, propicio, por lo tanto, al ahorro y la inversión.

A lo anterior se suma el accionar austero y eficiente del sector público, no atentando en contra del desarrollo cabal del sector privado. Asimismo, la utilización de incentivos apropiados, como el sistema de precios libres, la mantención de un tipo de cambio real alto y la existencia de mecanismos de mercado en la determinación de las tasas de interés. También está el incentivo al ahorro y la inversión de las empresas y personas y el establecimiento de tasas de impuesto apropiadas para las empresas.

Es destacable además lo que se ha hecho en el establecimiento de políticas que han permitido contar con un mercado de capitales desarrollado en relación al tamaño de la economía y la existencia de un nuevo sistema previsional.

El marco más adecuado —y que ha permitido el logro de metas y objetivos que hasta hace algunos

años parecían utópicos— es el de una economía social de mercado que otorga un rol primordial al sector privado y que orienta el crecimiento hacia el exterior, mediante la apertura comercial y financiera.

### INVERSION EXTRANJERA

En otro orden, el subsecretario de Economía, Norman Bull, informó que entre enero y octubre último, el monto de la inversión extranjera alcanzó a los 800 millones de dólares, lo que revela la confianza que existe en el exterior en relación a las perspectivas económicas de nuestro país.

A lo largo de este año, la inversión extranjera con cargo al Capítulo XIX asciende a 463 millones de dólares, en tanto que la correspondiente al D.L. 600 ya materializada se eleva a 343 millones de dólares.

El nivel alcanzado por el aporte de capital foráneo y el hecho que una gran proporción de éste otorgue retornos en el largo plazo, es —sin duda— el mejor desmentido para aquellos que afirman que Chile no da confianza. Esta es una prueba objetiva de que nuestro país sí da confianza.

En la oportunidad, el subsecretario de Economía destacó ante unos doscientos empresarios reunidos en el Congreso de Leasing que "Chile tiene un rostro distinto al de hace 14 años. Nuestras libertades individuales se han ido fortaleciendo y expandiendo. El derecho a decidir por la educación de nuestros hijos, por definir la modalidad y nivel de una pensión, las facilidades existentes en materia de transporte, el acceso a servicios esenciales, decisiones de qué queremos producir y qué queremos consumir están, cada día con más fuerza, más al alcance de las personas".

Tal como lo señaló en forma clarísima la autoridad, "esta democracia económica es la que debemos resguardar y afianzar. Podemos seguir avanzando. Queremos seguir avanzando. Para ello, se debe prolongar la obra modernizadora que el Gobierno ha emprendido, para ello, se debe apoyar la proyección del actual régimen. Si así lo hacemos, podremos aspirar a continuar por el camino de que Chile sea la nación moderna que todos deseamos".

### CHILE Y LA CAIDA BURSÁTIL

El jueves último, el director del Fondo Monetario Internacional en representación de los países del Cono Sur, Alvaro Donoso, formuló una declaración que es —sin duda— alentadora: existe una gran probabilidad que la caída mundial en los precios de las acciones tenga un efecto positivo sobre la economía chilena por la baja en el valor del dólar y de una menor tasa de interés real.

En una charla ofrecida en el Centro de Estudios Públicos, el economista señaló que "se ha enfatizado que la caída en los precios de acciones en las bolsas de Estados Unidos, Alemania, Japón e Inglaterra (entre otras) disminuye la riqueza de los consumidores en esos países y por esa vía afecta negativamente el gasto en consumo en forma directa y el gasto en inversión en forma indirecta. Esto reduciría el crecimiento en los países industrializados. El menor crecimiento en estas naciones afectaría negativamente el crecimiento de los países en desarrollo y en particular el de Chile".

Donoso aseveró que "a mi juicio, este análisis es válido pero incompleto".

El economista puntualizó que no se ha discutido suficientemente lo que es quizás la principal consecuencia de los fenómenos bursátiles recientes. Esta es la redefinición de políticas fiscales, monetarias y cambiarias en los países industriales. Y esta redefinición conduce a una menor tasa de interés real y a un menor valor del dólar.

Esta situación tiene efectos positivos para nuestro país que se traduce en mejores precios para los bienes de exportación y mejores términos de intercambio.

De lo anterior se desprende que de un análisis más completo del fenómeno registrado el 19 de octubre, conocido como el "lunes negro" de la economía mundial, se concluye que el efecto positivo que este hecho tendrá en las economías como la chilena supera el efecto negativo del menor crecimiento en los países industriales.



En sesión de mañana

## Junta de Gobierno analizará ley de municipalidades y de Codecos

■ Asistirán como invitados los ministros del Interior, Economía, Hacienda, Justicia, Relaciones Exteriores y Transportes y Telecomunicaciones

La Junta de Gobierno acordó reunirse en sesión legislativa ordinaria mañana martes 1 de diciembre, a las 16 horas, en la sala de reuniones del piso 16 del edificio sede del Poder Legislativo, oportunidad en la cual tratará, entre otras materias, los siguientes proyectos de ley incluidos en la Tabla:

—Proyecto de ley que "establece libre intercambio de cilindros de gas licuado". Esta iniciativa, que inició su trámite en la sesión del 21 de abril del año en curso, estuvo radicada en la Primera Comisión Legislativa. Fue puesta en tabla en la sesión del 10 de noviembre, aprobándose en esta oportunidad la idea de legislar, y remitiéndose su texto y documentación a reestudio en la comisión conjunta.

—Proyecto de ley que "sustituye Libro III, del comercio marítimo, del Código de Comercio y modifica otras normas legales". Esta iniciativa se encuentra en trámite desde el 26 de diciembre de 1985, oportunidad en que quedó radicada en la Segunda Comisión Legislativa, con calificación final de despacho "ordinario extenso" y estudio y análisis en comisión conjunta. Procede de una "mo-

ción" presentada por el comandante en jefe de la Armada y presidente de la Primera Comisión Legislativa, Almirante José Toribio Merino Castro.

El objeto del cuerpo legal es sustituir íntegramente el Libro III del Código de Comercio, que trata "del comercio marítimo" y es producto de un convenio celebrado por la Armada y las universidades de Valparaíso y Católica de Valparaíso. En virtud de tal convenio, se formó una comisión redactora que preparó un anteproyecto sometido al estudio de las facultades de Derecho, organismos públicos vinculados al tema y organizaciones empresariales.

Señala el oficio del Almirante Merino que la necesidad de poner al día esta legislación es producto de la natural obsolescencia de estas normas legales, dictadas hace ciento veinte años, lapso en el cual el derecho comercial marítimo ha tenido tan sustanciales avances —para estar acorde con la tecnología vigente— que nuestro Código de Comercio, en la parte que se ocupa, es prácticamente letra muerta.

—Proyecto de "ley orgánica constitucional de municipalidades y consejos de desarrollo co-

munes". Esta iniciativa, que ingresó en la sesión del 28 de abril pasado, estuvo radicada en la cuarta comisión, con estudio y análisis en comisión conjunta. Estuvo en tabla en la sesión del recién pasado martes 24 de noviembre, posponiéndose su análisis hasta la siguiente sesión legislativa.

El proyecto responde a lo establecido en el artículo 107 de la Constitución Política de la República, referido a las atribuciones de las municipalidades y el plazo de duración de los alcaldes en ese cargo; y en el artículo 109, junto con crear el organismo asesor del alcalde, al cual denomina Consejo de Desarrollo Comunal, dispone que esa misma ley orgánica constitucional determinará, según las características de cada comuna, todo lo relativo a su organización y funcionamiento.

A la sesión legislativa, que será presidida por el Almirante Merino, concurrirán los miembros titulares de la Junta de Gobierno, los secretarios de la Junta, los jefes de gabinete, los asesores jurídicos del Poder Legislativo, y como invitados, los Ministros de Interior, Economía, Hacienda, Justicia, Relaciones Exteriores, Transportes y Telecomunicaciones.

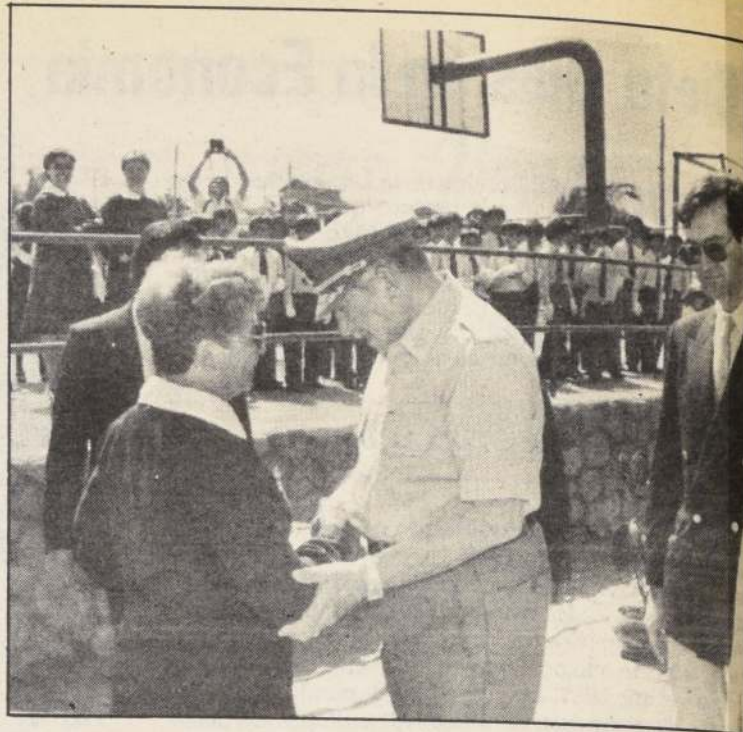

El Primer Mandatario junto al Ministro de Educación, Juan Antonio Guzmán y comitiva fueron recibidos entusiastamente por los más de setecientos alumnos y docentes del nuevo Liceo Profesor Manuel Castro Ramos, en Iquique. En la fotografía la directora del establecimiento saluda al Presidente Pinochet.

Ministro Manuel Concha, en Iquique

## Economía regional avanza por la senda más correcta

■ Secretario de estado formuló un llamado a los empresarios para que perseveren en sus esfuerzos por desarrollar las actividades productivas y ofreció absoluto apoyo del gobierno

IQUIQUE (Por Ximena Mistle, fotos de Humberto Guerra, enviados especiales).—El Ministro de Economía, brigadier general Manuel Concha, formuló un llamado a los empresarios de la Primera Región para que perseveren en sus esfuerzos por desarrollar las actividades productivas de la zona, al tiempo que ofreció el absoluto apoyo del gobierno para continuar mancomunadamente con el progreso de los diversos sectores.

Así lo señaló durante la ceremonia en que el Presidente Augusto Pinochet clausuró la Tercera Feria Internacional de Iquique, FEPIAIQ '87.

El Ministro manifestó que la economía regional, que se basa en el desarrollo de sus potencialidades "indica que estamos avanzando por la senda correcta y es aquí donde los empresarios juegan un rol activo, ser protagonistas del proceso y lo están demostrando".

Agregó que en este mismo contexto un sector público tecnificado y de un tamaño acorde al desarrollo que requiere el sector privado, permite que el potencial empresario se desenvuelva en forma ágil, oportuna y eficiente de acuerdo con las exigencias que impone el mercado, a través de una libre y sana competencia.

En la oportunidad el Jefe del Estado y comitiva fue recibido por el presidente del comité ejecutivo de la Feria, Ramón Pérez Opazo, con quien procedió a efectuar un recorrido por los 260 stands de que se compone la muestra.

El Mandatario culminó sus actividades de ayer asistiendo a una función de gala del Ballet Coppel en el recién reinaugurado Teatro Municipal de Iquique.

Durante la mañana de hoy estudiará materias de gobierno y por la noche asistirá a un acto público de homenaje que le rendirá la ciudadanía iquiqueña.



## El Partido "Por la Democracia"

Carlos CRUZ-COKE OSSA

La prensa está informando que posiblemente la próxima semana nacería un nuevo partido político, cuyo nombre sería "El Partido por la Democracia". De los antecedentes que la misma prensa ha recogido, se asilarían en dicho partido diversas cúpulas opositoras, entre las que destacan el Partido Democrático Nacional (que supongo les habrá facilitado el nombre, porque militantes es como encontrar una aguja en un pajar y con linterna); el Partido Liberal (el que murió el año 1966, fruto de la unión de dicho partido, los conservadores y nacionalistas de Jorge Prat, lo que constituye, por decir lo menos, un resabio histórico o, un fantasma político). A la lista se agrega un Partido Republicano, que constituye otro hecho sumamente curioso en lo doctrinario, porque hasta donde yo se, más como catedrático, que como político, hasta la fecha, después de 180 años de vida republicana, no he conocido de la existencia de un "partido monarquista". Acompaña en esta nueva aventura de la oposición, el Partido Radical que lidera don Enrique Silva Cimma, los que no son amigos de Fidel Castro (perdón!... del partido que lidera el señor Luengo, ni tampoco quieren a los radicales democráticos, que lidera Julio Durán. Al menos, estos últimos, conservan el nombre y la tradición y se constituirán independientemente como partido político. Después viene una cadena de cúpulas socialistas, cuyas identificaciones le es tan difícil distinguir a la opinión pública ya que muchos

son conocidos por los apellidos de sus dirigentes u otras denominaciones. El hecho es más grave porque los dirigentes que apellidan los citados "partidos socialistas" tampoco los conoce nadie. Por ejemplo: Los socialistas de Núñez (¿?). Después vienen los socialistas de Mandujano (¿otra interrogante!). Finalmente, la Unión Socialista Popular, que lideró Ampuero, pero que llegando a Chile la semana pasada dijo que no tenía nada que ver con ellos. En definitiva, el futuro "Partido por la Democracia", va a ser un engendro de mono con cocodrilo, que supera en estupidez todos los referentes anteriores, acaso los "privilegiados", frentes, asambleas, acuerdos, PRODEN, Asamblea Democrática, Oposición Unida, etc.

Por el momento, no entrarán al "Partido de la Democracia" los demócratacristianos, pues en un voto "gaseoso" de su última junta directiva (como muy buenos demócratacristianos), los apoyan y felicitan y comprenden el tremendo esfuerzo de unir la oposición, pero pese a desganarse Hormazábal y Fuentealba por hacerlos ingresar, la resolución ha quedado en "statu quo". Todo esto es muy propio de la falta de definiciones del Partido Demócrata Cristiano.

Los llamados "humanistas" tampoco entrarán, no porque se vayan a constituir como partido político independiente, sino porque los comunistas parece que le retiraron su apoyo, en la espera del éxito de este nuevo conglomerado político. Pero,

como buenos humanistas y ecologistas, tendrán la paciencia de la flora que brota, se riega, florece y da sus frutos. Total, es un problema no para ellos, sino para los comunistas que oportunamente darán la orden para saber si existen o si mueren en la caverna del olvido...

Las razones que ha dado el futuro "Partido para la Democracia", es que requiere apoderados en las mesas receptoras de sufragio para el próximo plebiscito y "evitar así el fraude". Es curioso el argumento, porque si se hubieran constituido independientemente cada uno de sus conglomerados, en vez de tener un apoderado por mesa, tendría nada menos que diez y por consiguiente el control del mencionado "fraude a favor del General Pinochet" tendría diez actas de las mesas para reclamar ante los colegios escrutadores y el Tribunal Calificador de Elecciones y por lo tanto, habría sido más eficiente la fiscalización electoral.

Todo esto parece haberlo fraguado mi colega Ricardo Lagos Escobar, que esta última semana ha estado de una verborrea impresionante, porque el Presidente de la República lo anduvo "calando" como sandía de Paine, cuando le dijo la pura verdad: que antes, ahora y siempre fue marxista. El "Partido por la Democracia" es su respuesta...

No será que no reúnen las firmas para constituirse independientemente como partidos políticos? ¿O estaré equivocado...?

Corresponden a últimos dos meses del año

## Desde hoy pagan la Beca Presidente de la República

Los beneficiados con la Beca "Presidente de la República" podrán concurrir desde hoy a las oficinas del Banco del Estado y efectuar los giros correspondientes sobre sus libretas de ahorro.

Los valores se refieren a las asignaciones acumuladas de los meses de noviembre y diciembre del año en curso.

Los depósitos respectivos fueron hechos en la entidad bancaria por la vicepresidencia

ejecutiva del Plan Nacional de la Beca "Presidente de la República".

Los beneficiarios para hacer efectivos sus retiros deberán presentar sus libretas de ahorro y su cédula de identidad.

Cabe recordar que el sistema de cancelación de aportes de beneficio, mediante libreta de ahorro, se adoptó con el propósito de incentivar el sentido de economía entre los estudiantes con el fin de asegurar su futuro.



toda su historia

## E. inauguró grupo habitacional más grande entregado en Iquique

Ministro de Vivienda afirmó que la fuerza de la tarea de dignificación del chileno es la defensa más contundente contra los enemigos del progreso del país, en ceremonia realizada en este conjunto, que consta de 1.280

**IQUIQUE** (por Ximena Misle, fotografías de Humberto Guerra, enviados especiales).— El Ministro de Vivienda y Urbanismo, Miguel Ángel Poduje, afirmó ayer que la fuerza de la tarea de dignificación del chileno es la defensa más contundente contra los enemigos del progreso del país, al tiempo que invitó a la ciudadanía a ser protagonista de la etapa crucial que vive la patria, teniendo plena conciencia de que los grandes problemas nacionales sólo pueden ser solucionados sin la ideología política y los slopartidistas.

Poduje afirmó que "es la fortaleza que brota del sentido de nuestra identidad nacional la que lleva a un gobierno a no tener vacilación alguna para seguir avanzando, sin tregua, hasta alcanzar las metas de profunda significación popular que se ha trazado".

Así lo señaló durante una ceremonia en que el Presidente de la República, Capitán General Augusto Pinochet Ugarte, inauguró cuatro conjuntos habitacionales, compuestos por 1.280 casas, a un costo de mil millones de pesos, los más grandes entregados en la historia de Iquique.

"Su origen, dijo, se deriva de la concepción de la sociedad chilena, que busca incansablemente su futuro en el progreso y la superación".

Sostuvo que esta profusa tarea del Presidente de Chile es la gran forma de comunicación del gobernante con su pueblo. "Es un camino el que nos está indicando, mostrando con un grado de identificación con la grandeza de nuestra patria. Este camino no supone mediocridad, sino que una esforzada eficiencia. No supone un entreguismo internacional, sino una valorización profunda de nuestra nacionalidad. No supone politización, sino que una entrega desinteresada por la causa justa del pueblo de Chile", agregó.

Indicó que la gran labor del futuro no permite la politización, añadiendo que esta tarea se desarrolla energicamente, no obstante que algunos quieren verla desbaratada, fracasada "porque ellos se alimentan del fracaso, proclaman la lucha y el odio desde su mediocridad obsoleta y pretenden instaurar en Chile el monopolio de la decadencia".

Poduje manifestó que la tarea del Gobierno del Presidente Pinochet ha sido la de superar la

enfermedad espiritual que nos ha producido tantos años de politización e ideologías globalizantes. "Nos ha dado la mística superior del trabajo, comprometidos con el progreso, el cariño a nuestros valores y la sanidad en la gestión gubernamental, liberada de discriminación surgida de la participación social", dijo.

Los conjuntos habitacionales, situados en la parte alta de la ciudad, albergarán a mil 280 familias de escasos recursos. Se trata de las poblaciones Cooperativa Cavanha, las Trunzas II y las Trunzas III y Chacarillas.

En el acto, en representación de los pobladores, habló Arnaldo Bugueño Rodríguez, quien no pudo ocultar su emoción al agradecer, a nombre de cada una de las familias, el hecho de ver coronado su esfuerzo al obtener una solución habitacional.

"Iquique está hoy con usted, lo estará mañana y siempre, junto a los supremos ideales de nacionalidad, rectitud y justicia que inspiran su Gobierno y sobre todo junto a su persona, porque usted se ha ganado un lugar en el corazón de cada uno de nosotros", expresó el poblador al Presidente Pinochet.



El Presidente de la República entrega su título de dominio de su vivienda a algunos de los 1.280 nuevos propietarios de Iquique.

Pinochet visitó Museo y escuela

## Preservación del patrimonio cultural y natural del país

**IQUIQUE.** (Por Ximena Misle, fotografías de Humberto Guerra, enviados especiales).— Su preocupación por la preservación del patrimonio natural y cultural de la nación, dejó de manifiesto ayer el Presidente de la República, Capitán General Augusto Pinochet Ugarte, durante una visita que efectuó al Museo Regional de Iquique, ubicado en el tradicional palacio que antiguamente albergó a los Tribunales de Justicia y hoy se encuentra restaurado.

La hermosa casona de madera, construida hace casi cien años, se encuentra en la pintoresca calle Baquedano, de esta ciudad y cuenta en sus instalaciones con salas en las que se exhiben muestras antropológicas del pasado prehispánico de la zona norte del país, además de una historia de la época de auge del salitre.

También existe una reconstrucción de una vivienda aimara, junto a la cual se encontraban ayer una tejedora con sus telares basados en milenarias técnicas y un grupo de chilenos de los pueblos del altiplano, quienes estaban ataviados con

sus vestimentas típicas y tocaban instrumentos autóctonos, como quena zampoña.

La alcaldesa, Mirta Dubost, destacó la permanente preocupación del Presidente de la República por preservar el patrimonio natural y cultural de la nación, como asimismo, el bienestar de los grupos étnicos que viven en el interior.

Señaló que "los pobladores del interior, al cual los iquiqueños en comunidad social, científica y cultural agradecen la responsabilidad de gobernar que, con esta obra, trascenderá en el tiempo y en la historia de nuestra nación".

El Primer Mandatario efectuó luego un recorrido por las diferentes salas del museo.

Posteriormente, se trasladó hasta la sede del nuevo Liceo Profesor Manuel Castro Ramos, donde fue recibido en forma entusiasta por setecientos cuarenta y cinco alumnos y el cuerpo de profesores. El moderno establecimiento educacional albergará en el futuro a más de mil doscientos estudiantes y cuenta con todos los elementos para brindar una óptima enseñanza.

## La Idea de Patria

Modesto COLLADOS NUÑEZ



Es difícil separar lo que los movimientos culturales europeos de los siglos XVI y XVII nos enviaron como difusión de ideas, aparentemente revolucionarias, del profundo sentido medieval que nos llegó a través de la conquista y de la colonización. Más difícil aún se presenta el intento de análisis si nos percatamos de que, tanto en el Renacimiento como en la Reforma, fueron los autores más teñidos de medievalismo los que más acogida e influencia tuvieron en América. Es por esto que, con una intención exclusivamente didáctica, a modo de ejemplo, hemos propuesto simbolizar en Petrarca la influencia renacentista en la América hispana y en la influencia reformista en América del Norte.

Debe preguntarse si la evidente importancia de la literatura latinoamericana en nuestro tiempo, no concuerda con este ancestro simbólico por nosotros en el gran vate italiano. Porque sucede que nuestra América meridional ha obtenido, en la cultura, numerosos premios Nobel, con la curiosa y excepcional característica de que ellos han sido poetas. Análogamente, la América septentrional, ha desarrollado notable progreso de la ingeniería porque éste es el nombre genérico que deberíamos dar al ímpetu científico y tecnológico de los Estados Unidos— que puede reconocer su origen en la expresa y manifiesta doctrina del trabajo que está inserta en la doctrina de Calvino, a la que posteriormente Locke dio una forma más sistemática y moderna.

Naturalmente, nunca las

causas actúan en forma independiente, y mucho menos cuando son causas ideológicas, que requieren un ambiente físico en el cual puedan ejercer su influencia. Este último se presentó en forma diferente en ambas experiencias.

Para el español, el primer desafío fue bélico, y hubo de recurrir, para encararlo con éxito, a un valor ideal: el heroísmo. Para el anglosajón, el mayor desafío inicial fue la naturaleza, y para domarla recurrió al gran valor que su cultura le entregaba: el trabajo.

Nada está más lejos de nuestro ánimo que buscar explicaciones simplistas y unidimensionales. Es obvio que en ambos casos se dieron, mezclados, el heroísmo y el trabajo. Mas el acento fue diferente, y a ello contribuyó la distinta carga cultural que, en ambos casos, traían los conquistadores.

No olvidemos que la literatura era, en aquellos tiempos, esencialmente épica. No había poeta que no hubiera escrito una epopeya y no escapó a esta regla el propio Petrarca, que en su poema "Africa", canta las hazañas de Aníbal y Escipión. El conquistador ibero hereda de tales epopeyas el ideal caballeresco y lo aplica, como es natural a las acciones guerreras. Nace la necesidad de exaltar estas acciones y con ella la supervivencia de la literatura épica: La Araucana, de Ercilla y Las Luisiadas, de Camoens son los más ilustres ejemplos.

Junto a la épica coexiste la lírica, y Petrarca ha dado a ésta su forma más perfecta. Ella implica, como hemos visto, la divinización del ser amado. El caballero, arquetipo de

aquellos tiempos, vivía a la vez la épica y la lírica. Don Quijote no sólo soñaba con grandes aventuras contra imaginarios enemigos; añoraba también su imaginaria Dulcinea. Algo parecido, más cerca de Petrarca que de Cervantes, debió acontecer en el espíritu de los conquistadores ibéricos.

Creo que lo que en el fondo quedó como herencia más irreductible en el descendiente del colono español, fue el concepto de ideal simbolizado en Laura por el gran poeta italiano, ideal al cual se entrega, sin condiciones, sin flaquezas, toda la capacidad espiritual del hombre.

Hay que entender que Laura representa algo más que la mujer amada; puede ser otro ideal superior: la religión, la doctrina, la patria. Es este último concepto, el de patria, el que en América latina ha llegado a arraigarse, en cada país, con la más profunda significación. Otros ideales, como la justicia y la libertad, tan caros a los americanos del norte, son muy respetados entre nosotros, pero están siempre referidos al concepto anterior de patria.

Chile, que es el país que ha recibido más tamizadas y purificadas estas influencias es, probablemente el que las ha incorporado con más propiedad a su esencia. Sus héroes no lucharon sólo por principios, por doctrinas, por territorios, sino por un ideal superior. De estos héroes el más significativo es el joven Arturo Prat, marino y jurista, que murió a los treinta años por una idea que para él era simple, clara y distinta, la idea de patria.

Los entregó el Jefe del Estado

## Tres nuevos carros para bomberos de la I Región

**IQUIQUE** (por Ximena Misle; fotografía de Humberto Guerra, enviados especiales).— Tres nuevos carrobombas para los Cuerpos de Bomberos de Iquique y Arica, entregó ayer el Presidente de la República. La ceremonia se desarrolló a un costado de la Plaza Prat, ante un numeroso público que saludó con afecto la llegada del gobernante, con aplausos y consignas de apoyo a su gestión.

En la oportunidad, intervino el Subsecretario de Desarrollo Regional y Administrativo, brigadier general Patricio Serre, quien destacó que con estos tres nuevos vehículos satisfará las justificadas necesidades materiales de bomberos para el mejor desempeño de los voluntarios, "lo que irá en directo beneficio de la población".

Agregó que "este nuevo aporte que el Presidente Pinochet ha querido efectuar, está inserto en la ineludible intención y misión que el Gobierno asumiera desde su inicio, de garantizar la seguridad y plena libertad de cada ciudadano de la nación en su conjunto".

Por otra parte, el presidente de la Junta Nacional de Cuerpos de Bomberos de Chile, Octavio Peter, agradeció la entrega y planteó que la institución se encuentra en una etapa de modernización y capacitación, para cumplir a cabalidad la difícil y esforzada tarea en beneficio de la ciudadanía.

La ceremonia concluyó con un desfile de una Unidad de Formación de Ejército y de delegaciones de Cuerpos de Bomberos de la Primera Región.



En Misa para las futuras mamás y sus familias

## Cardenal Fresno llamó a mujeres a condenar y rechazar el aborto

■ Arzobispo pidió a las madres que encaminen a sus hijos por un sendero de paz y amor, siempre mirando a Dios como el Creador

"Triste es tener que decir que hay tantos en el mundo que por desgracia no han entendido el valor de la vida o no dejan nacer, destruyéndola criminalmente cuando ya se ha gestado".

Así lo manifestó el Cardenal Arzobispo de Santiago, monseñor Juan Francisco Fresno Larraín, durante la sagrada eucaristía para las futuras mamás y sus familias realizada ayer en la Catedral Metropolitana, al referirse al aborto.

En la oportunidad, condenó enérgicamente la acción señalando que "todas vosotras reclamáis el derecho a la vida, el gozo y la alegría, y dais testimonio de lo que significa ser madre de un hijo. Quiera el Señor que este testimonio, de amor y fe, sirva para que muchas, reflexionando profundamente en el crimen que se comete, puedan definitivamente resolver nunca más ofender a Dios y a la humanidad".

Asimismo, indicó que "es muy difícil para uno darse cuenta de toda la riqueza de esa intimidad de la madre con su hijo,

pero vosotros comprendéis muy bien los sentimientos que María tuvo para dialogar con su hijo en sus entrañas. Con cuánta ternura, amor, fe y esperanza lo hizo la Santísima Virgen, sabiendo que era el gran misterio de los tiempos, el momento de Dios, de la salvación del mundo, lo que ella llevaba en sus entrañas. También ustedes tienen sentimientos puros, santos en vuestro corazón, para dialogar con sus hijos".

En tal sentido, agregó que "es hermoso pensar que el Señor ha puesto en vosotras una capacidad de dar de sí mismas todo un ser para engendrar y hacer crecer en sus entrañas a una criatura".

### DON DE DIOS

El prelado llamó a las futuras mamás a conocer el don de Dios, indicándoles que el único camino para conseguir esto, es seguir a Jesucristo. "Podéis decirles a esos hijos de vuestras entrañas cómo los amáis de verdad, cómo queréis que ellos sean realmente santos. Que ellos

sean el fruto de vuestro amor que vosotros queréis colocar en el cielo. Ofrezcamos a Dios todo lo que somos y tenemos, para dejarnos moldear por él", les dijo.

Al mismo tiempo, les pidió a las mamás que no se olviden que tienen en sus manos el futuro de sus hijos y que es importante encaminarlos por un sendero de paz y amor, siempre mirando a Dios como el creador.

En la ocasión, el religioso expresó que "mis queridas mamás, como nos recuerda también el profeta, somos nosotros la greda y él nuestro alfarero. Vosotras habéis ofrecido con generosidad al Señor este lugar en vuestras entrañas, para que él fuera modelando allí esa criatura que un día va a ver la luz, que será imagen de Dios y que ha sido redimida por Jesucristo el Señor y que se transformará en un santuario donde habita la Trinidad, el Padre, el Hijo y el Espíritu Santo".

Por último, indicó que "El los recogerá y será su padre y por lo tanto tendrán como herencia el cielo. Los amará con entrañas infinitas".



Alrededor de 500 mujeres embarazadas concurren ayer a la Catedral Metropolitana, donde se ofició una misa sagrada para las futuras mamás y sus familias, presidida por el Cardenal Arzobispo de Santiago, Monseñor Juan Francisco Fresno.

## Cartas

### Chilena responde a Luengo

Señor Director:

Como mujer chilena, no puedo continuar guardando silencio ante la actitud antipatriótica con que actúan algunos personeros de la oposición política. Salen fuera del país a mendigar ayuda, humillándose ante gobiernos a los cuales se les ha demostrado siempre que somos un país "libre y soberano". ¿Puede un hombre que toma esa posición humillante y rastrera aspirar algún día a ser candidato para gobernar a nuestro país?

Lo último que faltaba lo aportó el Sr. Luengo, viéndose obligado a explicar una carta, que no tiene explicación, que envió a Fidel Castro, en parte de la cual le dice: "considere la posibilidad de interceder ante los países y en el Grupo de los No Alineados, para darles a conocer los objetivos de nuestra lucha, así como para rogarles nos proporcionen ayuda solidaria y material, para contribuir a la pronta recuperación de la democracia en Chile". ¿Qué entiende el Sr. Luengo por ayuda solidaria y material? ¿Dólares, comestibles o ARMAS?

Cito otro párrafo: "Estimado Comandante, el adopto esta terminación de hacerle intermediario de nuestras formulaciones de colaboración con la causa del pueblo chileno, lo hacemos en función de la autoridad moral que usted tiene con la solidaridad en la lucha de Chile..." ¿en qué parte de la carta se refiere a "ayuda para exiliados" como lo dice en su carta-explicación? ¿Cuál es la autoridad moral que el Sr. Luengo le confiere al Dictador del Caribe, al cual las mujeres chilenas un día 2 de diciembre de 1972 echamos a "cerolazos" del país, por intervenir en nuestros problemas internos?

Las mujeres chilenas no olvidamos, y no permitiremos que vuelvan a repetir las infamias y humillaciones que pasamos, junto a nuestros hijos, en el gobierno de la Unidad Popular, producto de la impotencia e incapacidad que demostraron los que son hoy políticos de oposición, cuando fueron gobierno. ELSA MONTERO L. Rut. 3.922.901-3

### DIRECTOR

Pablo Sáenz de Santa María M.

EDITOR GENERAL  
Andrés Sánchez Arriagada

JEFE DE REDACCIÓN  
Carlos Iturra Herrera

EDITOR NACIONAL  
Alejandro Darío Molina

EDITOR DE DEPORTES  
Aldo Schiappacasse

CRÓNICA: Jorge Provencs (jefe), Flor Ayala, Adolfo Schweitzer, Ximena Misle, Marilú Correa, Leticia Soto, Mario Vielma, Hernán Collao, Marisol Freire, Viviana Rojas, Juan Carlos Maya, Héctor Figueroa, Cristina Prudent; POLÍTICA: Manuel José Gamonal y Amelia Miranda; ECONOMÍA: Viviana Apud (editora), Sandra Ulloa, René Lillo y Luis Díaz; INTERNACIONAL: Eliana Fellenberg y Luis Gómez; POLICIA: Guillermo Villar, Ernesto Zelada y David Abuhadba; EDICION NOCTURNA: Raúl Santiz, Fernando Salinas, Hugo Camus y Hugo Ferrando; DEPORTES: Juan Carlos Cordero (subjefe), Julio Salviati, Florindo Maulén, Igor Ochoa, Tito Paris, José González, Juan Esteban Lastra, Ramón Reyes, José Antonio Prieto, Antonio Alburquerque, Julio Reyes, Carlos Lorca, Benito Ruiz, Héctor Astorga y Carlos Baeza; HIPÓCA: Ramón Chacón (jefe), Julio Cervellino y Marcos Solís; REDACCIÓN: Alicia Reyes y Sergio Villarino; COLUMNISTAS: Neville Blanc, Jaime Bulnes, Guillermo Bruna, Agustín Bravo Alcántara, Andrés Benavente, Juan de Dios Carmona, Tomás Casena, Modesto Collados, Juan Antonio Coloma, Luis Cordero, Carlos Cruz-Coke, Juraj Domic, Hernán Leigh, Pablo Longueira, Sara Navas, Lamberto Pérez, María Prieto Sanfuentes, Gonzalo Rojas, R.P. Bruno Rychlowski, Tomás Solar, Felipe Vigaux, Juan Antonio Widow y Eduardo von Klausen; COLABORADORES ESPECIALES: Yolanda Montecinos, Carmen Bravo, Nena Ossa y Edith Phillips; REGIONES: Jaime Larraín (jefe), Dolores Rogers; CORRESPONSALES: Valparaíso: Marta Ureta, Juan Gálvez, Gabriel Solar y Andrés Boubet Concepción; Remigio Chamorro, Yolanda Arias, Exequiel Ramírez y César Arroyo, Arica: Juan Cuevas, Iquique: Andrés Leyton, Antofagasta: Rigoberto Vega, Talca: Hernán Cisternas, Chillán: Carlos Carrasco, Valdivia: Adolfo Pineda Armstrong, Puerto Montt: Donald Bello, Coihaique: Valentín Álvarez, Punta Arenas: Germán Fabio; FOTOGRAFÍA: Guillermo Gómez (editor), Emilio Goujon (jefe), Gastón Acuña, Marcela Bustamante, Patricio Fuentes, Humberto Guerra, Roberto Guerrero, David Lillo, Ignacio Mella, Esteban Meneses, Marco A. Muga, Helmut Rosas, René Zúñiga, Víctor Calzadillas, Hugo Adonis y Regina Bezares; DIAGRAMACION DIARIA: Susana González (jefe), Jaime Clavería, Leonardo González, Franklin Mancilla y Jaime Téllez; DIAGRAMACION SUPLEMENTOS: Alejandro Román (jefe), Alexis Humeres, Patricio Garay y Cecilia Acuña; DIBUJO HUMORISTICO: Javier Quezada (Jota Q'cosas); DOCUMENTACION: Angela Flores y Lidia Pérez; SECRETARIAS: Patricia Urzúa y Mimi Pacheco.

### EDITORES

Empresa Periodística LA NACION S.A.  
Agustinas 1269 casilla 81-D Santiago  
Fono 6982222 Télex Nacional  
VTR 341236 "ELANA"  
VTR Internacional 340290 "ELANA"

GERENTE GENERAL  
Y REPRESENTANTE LEGAL  
Carlos Gómez Droguett



María PRIETO SANFUENTES

## "Los Transnacionales"

Los partidos de oposición están llegando al convencimiento que ni siquiera mediante la unión es posible derrotar al Presidente Pinochet. Ideólogos y estrategas han comprendido que el apoyo popular hacia el actual Gobierno es mucho más importante que lo que ellos imaginaron, llegando incluso a la desesperación. Tanto es así, que han debido recordar que ellos son parte de una cadena transnacional y han tenido que recurrir a extranjeros para hacer suyas sus teorías, políticas y recomendaciones. Y como último recurso ante la inevitabilidad de la historia, han apelado no sólo a la mendicidad internacional, sino que además a la franca y desvergonzada intervención de personeros de otras latitudes en nuestros asuntos internos.

Todo ello, como si hubieran renunciado a la nacionalidad, abjurado de su patria y repudiado de todos los sagrados valores que nos legaran nuestros antepasados.

Si en un principio esto lo hacían ocultándose de la opinión pública, ahora ya ni siquiera pretenden disfrazar su actitud, por el contrario, hacen gala de ella, sin darse cuenta que cada uno de estos pasos los desprestigia más ante el pueblo, al cual aspiran representar.

Así las cosas, se entiende y explica el que los días 26 y 27 de noviembre recién pasados se haya reunido aquí en Santiago la Internacional Demócrata Cristiana con la presencia de representantes de los partidos políticos afiliados de varias naciones, y que su ex presi-

dente y actual vicepresidente de la DC chilena, Andrés Zaldivar, haya advertido ya con anterioridad al evento que "dichas jornadas serían un encuentro de solidaridad con Chile en la búsqueda de la democracia". Agregando que, era una buena decisión la realización de la reunión en Chile "como una forma de colaborar e incentivar la campaña y la movilización tras la exigencia de la democracia".

En el mismo sentido se comprenden también el que hayan importado a un ex Presidente venezolano —secretario general de la Internacional DC— Luis Herrera Campins, no obstante ser éste un político sin mayor talento y que pasó sin pena ni gloria por la presidencia de su país siendo más tarde estrepitosamente derrotado. Su único bagaje estaría dado por haber desarrollado en los años 80 un activo papel contra los regímenes militares y como se recordará, haber defendido hace un tiempo (julio 87) la elaboración de un proyecto nacional para derrocar a nuestro Presidente, acudiendo en esa oportunidad a la frase "algo está fallando, porque el General Pinochet no cae a pesar de la oposición tan seria que tiene dentro y fuera del país", sin tener presente que entre él y su tropical personalidad, y la de nuestro Mandatario existen distancias abismales. De ahí que las actuaciones de Herrera en nuestro país las observamos con lástima y paciencia, pero no con respeto. Sus declaraciones mueven a risa y sus fotos con políticos nacionales hacen más lastimera su presencia y su accionar.

Ahora bien, si el rol desempeñado en nuestro país por estos "nuevos inspectores" mueve a compasión, este sentimiento es sobradamente mayor para con los políticos criollos, especialmente aquellos que, conscientes de su traición a la patria, pretenden ocultarla con argumentos triviales —como el principio de la actual interdependencia entre las naciones— o el de la universalidad de las ideas y otros similares empleados por el actual presidente DC. Postulados estos que no hacen más que confirmar el enfermizo transnacionalismo que los corroe, y que no son más que distractivos o meramente defensivos frente al asunto de fondo, cual es, el de recurrir a la presión internacional y a la ayuda económica e incluso subversiva del exterior para derrocar a un gobierno que ha probado ser mayoría.

Por último, es imprescindible señalar, puesto que todos estos visitantes lo ignoran, que el pueblo chileno es altivo y patriota, soberano e independiente, amante de su tierra y celoso de sus decisiones y que ningún político derrotado, ni ningún ingenuo teutón o de donde sea, logrará torcerle su brazo.

Ese pueblo apoya a su Presidente y está consciente de su sacrificio y defenderá sus derechos cualesquiera sean las pretensiones a que se le someta y se reirá de los vagabundos que de cualquier parte del mundo acudan a Chile a tratar de darnos lecciones e imponernos consignas.



Conferencia de Arturo Fontaine Aldunate en ENADE '87

# Los que creen en la libertad deben votar por la proyección

Ferviente llamado a los empresarios a respaldar la consolidación de la gran obra material e institucional que ha realizado el Gobierno del General Augusto Pinochet

Un llamado a optar por la proyección de la institucionalidad formuló el abogado, periodista y ex embajador, Arturo Fontaine Aldunate, dirigido a los empresarios reunidos en el Encuentro Nacional de la Empresa, realizado en días pasados.

Dirigió su llamado a "los que creen en la libertad del hombre, en su autonomía para programar su propia existencia, en su libertad de elección del credo, de las profesiones, educación, trabajo, ahorro y previsión", porque "la libertad es la clave para el porvenir".

La exposición estuvo centrada en la "proyección político-institucional de Chile", para lo cual comenzó recordando la elección que sintiera el 11 de septiembre de 1973 al ver humear el edificio de La Moneda. "Fue que un mundo se rompía y que algo nuevo iba a nacer de esos restos huérfanos". Recordó igualmente, aquella noche del 4 de septiembre de 1970, abrumado por la sensación del caos próximo, dispuesto a realizar el último esfuerzo a fin de evitar la designación del candidato de la Alianza por el Congreso.

Las Fuerzas Armadas tomaron el poder en 1973 para asegurar la defensa de la nación que se estaba dislocando y aniquilando. El movimiento cuenta solo con el beneplácito sino con las insistentes rogativas del sector civil", dijo el conferencista.

Analizando luego el período de crisis que afecta a Occidente, asegura que "los cimientos de la sociedad libre se debilitan a través del siglo" y en Chile, "el marxismo y el comunismo atacan la economía de mercado se facilitan por el bajo nivel de vida de la población en general y por los débiles logros del régimen socialista en materia de desarrollo económico. Se facilita además la embestida contra la propiedad privada y la libertad económica porque el propio sistema de castigos e incentivos operante entonces, hace de los socialistas gente más bien dada a buscar el amparo del Estado y a procurarse mercados protegidos que a correr riesgos y afrontar la competencia. La libertad ataca, pues, salvo algunas excepciones, a un capitalismo débil, más feudalista que liberal, más monopolista que competitivo, más oligárquico que renovador y avanzado".

A lo que se suman "errores técnicos de los partidos no marxistas" que "pueden explicar el resultado de las urnas en septiembre de 1970, pero caben pocas dudas acerca de que todo estaba preparándose moralmente para el caos que terminó con las ruinas calcinadas el 11 de septiembre de 1973".

## EL GOBIERNO MILITAR

Confidencia luego Fontaine las alternativas estudiadas en la oportunidad por los mandos castrenses. "Los militares ven dos caminos posibles para el poder. El primero de

ellos es establecer un gobierno provisorio, restaurar materialmente el orden y llamar a elecciones con el propósito de entregar de hecho la conducción del país a las fuerzas vencidas por la Unidad Popular en septiembre de 1970. Esta alternativa, al no solucionar los problemas nacionales graves y simplemente cubrirlos con una capa de orden público externo, significa que a su vez impondrá una segunda intervención militar, provocando así la alternancia sucesiva e indefinida de gobiernos extremistas y golpes militares. Tal fórmula es la más deseable para algunos importantes políticos de la época, pero resulta inconveniente desde el punto de los intereses a largo plazo del país".

"Las Fuerzas Armadas y el Orden, optan por la segunda alternativa —recuerda—: contar con un diagnóstico serio acerca de los problemas más urgentes y fundamentales de Chile, así como un recuento de las principales soluciones de fondo, establecer una transición por un período mucho más largo, empeñar a los uniformados en la responsabilidad global de la conducción del país hasta el logro de las metas fijadas y emprender el camino rectificador con todos los sacrificios y dolores que la gravedad de la situación impone".

Y resume la obra llevada a cabo. "El Gobierno Militar mantiene con firmeza el orden público y restablece la disciplina social. Se ocupa de descentralizar el país e implanta y afianza una economía de mercado que liberaliza las decisiones de los individuos y genera profundas transformaciones morales y económicas tendientes a hacer de Chile un país moderno".

Pero hay otro aspecto igualmente fundamental pues "el régimen cuida de proteger al país contra el comunismo y el marxismo leninismo en general, así como de defender el ejercicio del poder de las amenazas de la politiquería y de la influencia de intereses económicos o sociales, ajenos a la función pública. En el marco de este criterio protector, la Carta de 1980 promueve el progresivo desarrollo de la democracia representativa".

Todo lo cual tiene una meta muy clara pues "todo esto significa que probablemente en algún día del año próximo la ciudadanía va a estar decidiendo con su voto una disyuntiva casi dramática: la continuación del régimen existente o el rechazo de éste para entrar a un desvío todavía no precisado y que difícilmente ofrecerá seguridad para el desarrollo y bienestar de todos".

## PLEBISCITO Y FUTURO

Arturo Fontaine analiza luego en profundidad lo que significa el plebiscito presidencial y sus proyecciones. "En estos casos extremos, los individuos aprecian la importancia vital de la política. Valores tales como la honra, la vida y libertad de las personas, o como el derecho de propiedad, la eficacia de los contratos legalmente celebra-

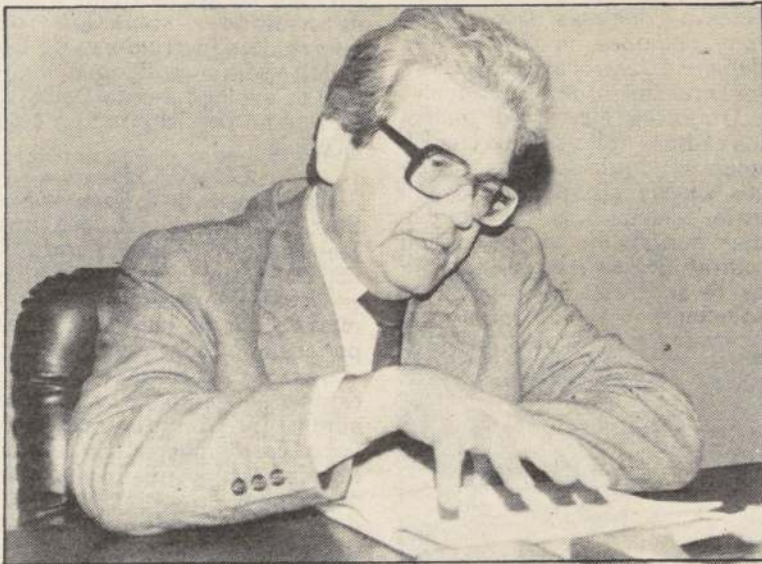

Arturo Fontaine Aldunate formuló un llamado a optar por la proyección de la institucionalidad.

dos y la protección contra los delitos, dependen de la política, es decir de la justa conducción del Estado".

Expone los riesgos. "Todos sabemos cuán frágil es la economía de mercado y sobre todo cuán sensible es a los efectos de la demagogia. Una sobrevaluación del peso puede hacer caer las exportaciones y deteriorar todas las iniciativas, inversiones y progresos realizados para la conquista de mercados externos. Una política salarial y laboral imprudente genera presiones sobre los precios internos y los costos, que casi siempre se han resuelto por la vía equivocada de fijar precios a los bienes de consumo y provocar así la escasez con la mejor de las intenciones. La pérdida del rumbo de nuestra promisoría economía de mercado no sería más que el resultado de unas pocas medidas de aparente comprensión y solidaridad sociales".

Esto es lo que plantea puesto en el escenario de haber ganado la oposición a proyectar el régimen y su obra institucional. Después de lo cual "vendría el deslizarse por la pendiente que está ya en el registro de nuestras experiencias: controles, intervenciones, expropiaciones, confiscaciones, destrucción de los ahorros y fuga de las inversiones".

## LA NECESIDAD DEL SI

"El régimen gana el plebiscito y una sensación de alivio se expande por muchos sectores del país en tanto que otros ven frustradas sus ilusiones por 8 largos años más".

Se pregunta entonces, Arturo Fontaine: "¿Y cuál puede ser el papel de los hombres de negocios, de los hombres de empresa, en este cuadro político institucional que parece una verdadera carrera de obstáculos?". Para responder hace algunos necesarios recuerdos.

"La marejada dirigista, intervencionista y anticapitalista era tan aplastante en casi todo el mundo que los políticos de derecha debían matizar y hasta camuflar sus posiciones económicas. La libertad comercial y la economía abierta no tenían

demasiados defensores francos, en tanto que los conceptos de lucro, productividad y propiedad privada de los medios de producción eran vistos como restos naufragos de un pasado tan impopular que sus partidarios vivían a la defensiva y esquivando los golpes".

Ahora la situación es muy distinta. Diametralmente opuesta de lo cual ha surgido una realidad que el conferencista detecta y lo expresa: "Digamos que buena parte de los chilenos más capaces —y no sólo los hombres de negocios— han aceptado que los militares cuiden de los asuntos públicos, sin prestarles el apoyo abierto, criticándolos muchas veces y procediendo como si el sistema debiera durar para siempre en estas condiciones".

Es que "la economía de mercado y sus notorios éxitos en el orden interno y externo se perciben como estímulos de una conducta individualista, antisocial y antipopular como un privilegio para los sectores pudientes y como una vía para deshumanizar a los chilenos, para hacerles perder su identidad, para someterlos al materialismo de la llamada sociedad de consumo".

Por ello es que se hace indispensable que los empresarios adopten distintos criterios y comportamientos y que deben materializarse en la "conciencia general acerca de las ventajas de la libertad económica para el bien de todos. Mientras los éxitos de nuestras exportaciones, de nuestra agricultura, de nuestros adelantos en los más variados sentidos, aparezcan como obras de elite altamente calificadas y como frutos de las normas de un Gobierno clarividente, debemos estar inquietos por el futuro. Sabemos a ciencia cierta que el fracaso del modelo de economía de mercado va a traer como contraparte al modelo socialista, matador de la iniciativa individual, cercenador del desarrollo, que tarde o temprano caerá en un sistema colectivista totalitario".

## OBLIGACION DE LOS EMPRESARIOS

Por todo lo anterior es que

Arturo Fontaine les expuso, a los empresarios reunidos en ENADE '87. "La manera de preservar la sociedad libre y de impulsar su expansión y perfeccionamiento es que los grupos líderes, los más capacitados, los más dinámicos, los más bendecidos por el éxito, asuman su propia responsabilidad política y se jueguen por los valores que ellos representan". "Ojalá muchos hombres de negocio sigan los brillantes ejemplos históricos de empresarios con preocupación y vocación pública directas".

Aun cuando "hay muchos otros campos en que los hombres de negocios y las empresas pueden manifestar su sentido de responsabilidad pública", dijo, agregando las necesidades de financiamiento de las colectividades que sustentan la libertad y la economía de mercado.

"Es preciso que los principios de la sociedad libre se encaren más allá del solo campo económico. La trayectoria de creación y riesgo que implica la sociedad libre debiera ser apreciada por los intelectuales y artistas. El colectivismo totalitario tiene que ser derrotado primero en el campo de las ideas".

"La responsabilidad política se vivifica en tiempos de necesidad y de crisis. Tales tiempos son los que estamos viviendo. Forzosa es entonces la preocupación por el interés público y necesaria la acción directa o indirecta para favorecerlo. Las naciones son en último término lo que sus elites, lo que sus elementos más despiertos y realizadores deciden que sean. Por eso, dicho de otro modo, la vocación política de los hombres de empresa es un llamado a renunciar a la emigración, a la deserción, al fracaso colectivo en Chile de los mejores dotados para el triunfo".

Arturo Fontaine siguió vapuleando las conciencias empresariales: "Las ideas de una sociedad libre, de una economía de mercado, de un fracaso del viejo estado socialista, dirigista e intervencionista dominan el escenario intelectual y político del mundo. Cada vez es más frecuente encontrar catedráticos y hombres de pensamiento, salidos del socialismo o de cualquier otra tienda que reconocen los fracasos del marxismo-leninismo, deploran los infiernos sociales de los países comunistas, se descorazonan de las promesas del Estado providencia y vuelven los ojos hacia la libertad".

Es que "la humanidad va hacia la madurez, toma conciencia de su poder y también de sus responsabilidades y peligros. El hombre quiere hacerse dueño de su propia libertad y no quiere otra cosa que ejercerla". "Nuestro país, enfatiza Fontaine, con todas sus limitaciones ha adoptado resueltamente el camino de la libertad, de la madurez, de la autonomía de la persona. Se está injertando en la civilización tecnológica de hoy y se prepara a los desafíos del siglo XXI". "Esto es lo que debe triunfar", concluyó diciendo.



Alumnos de la Escuela Militar culminaron último período de instrucción

# Cadetes sometidos a prueba de fuego en Pichicuy

PICHICUY.— (Por Juan Carlos Maya, fotografías Gastón Acuña, enviados especiales).— Sometidos a fuego y cargas explosivas en forma constante para producir el ambiente bélico lo más similar al combate, los alumnos de la Escuela Militar cumplieron su última campaña antes de finalizar su año lectivo, en los cerros de Guaquén, a 15 kilómetros del campamento del plantel, ubicado en esta localidad distante 175 kilómetros al norte de Santiago.



Sometidos a situaciones de guerra, los cadetes de la Escuela Militar deben —por propia iniciativa— sortear todos los obstáculos, en lo que constituye su examen final en el año académico 1987.

En el teatro de operaciones se montó una cancha o circuito, donde los cadetes fueron sometidos a diversas situaciones, muy comunes en el combate, debiendo reaccionar conforme a los conocimientos adquiridos.

Durante el ejercicio de guerra los cadetes aplicaron los conocimientos adquiridos en las diversas clases realizadas por los oficiales instructores. En este primer período de su formación militar, debieron en forma rápida, de acuerdo a sus propias resoluciones —ya que ellos eran

los únicos actores del combate— ver los cursos de acción que adoptaba frente a una determinada situación de guerra. Los instructores de los cadetes sólo cumplieron una misión de evaluadores del trabajo, ya que no participaron en este ejercicio.

## COMBATE

La campaña de la Escuela Militar culminará el próximo jueves 3 de diciembre, oportunidad en la cual los cadetes y alféreces volverán al plantel matriz, donde serán recibidos por sus familiares y amigos.

Durante los 22 días que han estado en campaña, han sido sometidos a diversas situaciones de guerra. En primer término reciben una misión y se desplazan por el terreno —cerros, quebradas, riachuelos y colinas— sorteando obstáculos como pasarelas, alambradas bajas y altas, cursos de agua, situaciones ante heridos, adversarios que los atacan, empleo de sus armas, conocimiento del terreno y otros.

En el recorrido que deben efectuar para sortear los obstáculos, los alumnos son sometidos a fuego y cargas explosivas en forma constante. Es así como el cadete se encuentra de sorpresa con el enemigo y debe combatir cuerpo a cuerpo o

idear una estrategia de antemano para sortear una situación similar.

Los alumnos que participan en campaña, junto con solucionar con sus propios conocimientos —las situaciones que se le presentan—, son enfrentados también a resolver problemas de otra índole, como por ejemplo afrontar a un grupo de heridos y es ahí donde aplican sus conocimientos de primeros auxilios o de respiración artificial y a efectuar masajes cardíacos.

## EVALUACIONES

Luego de ser sometidos a fuego de morteros, de fusil, granadas, bombas de humo y otros elementos bélicos y de enfrentar esa situación como real, los alumnos cadetes de la escuela militar son evaluados por los alumnos de cursos superiores, que perfectamente mimetizados en el teatro de operaciones, van tomando nota de cada una de las reacciones de los cadetes, con el propósito de elaborar el informe final.

El director del plantel dijo que en estas evaluaciones "se

comprueba una vez más las características de nuestro pueblo y soldado, que nos enorgullecen ante el mundo entero y que han sido escritas con letras de oro en nuestra historia, es decir el arrojo, ingenio, coraje, audacia y valor a toda prueba de una raza que cada vez que se ha enfrentado en defensa de sus ideales ha sido vencedor y jamás vencida".

De vuelta al campamento base, los cadetes comienzan a vivir momentos de esparcimiento y recreación, que les permiten olvidar un poco el intenso ajetreo del combate. Para ello, cuentan con equipos de fútbol y baby fútbol y juegos de salón, que en este caso se realizan en tiendas de campañas, ubicadas en el vivac del campamento.

A las 21.30 horas el toque de silencio, les indica a los cadetes y alféreces que deben ingresar a sus carpas y comenzar a descansar, para estar listos a salir a terreno al clarear el día y volver a enfrentar las situaciones de guerra a que serán sometidos para comprobar que realmente son "dignos representantes del Ejército de Chile".



Fuego de granadas, fusiles y mortero deben enfrentar los alumnos de la Escuela Militar en su período de campaña, para que vivan a partir de un hecho ficticio una situación real de guerra.

Aseguran cadetes del plantel

## El amor a la patria se reafirma en campaña

Mientras la mayoría de los jóvenes de entre 16 y 20 años de edad piensan en divertirse, ir de paseo, pololear y estudiar para más adelante llegar a la universidad y convertirse en profesionales, existe otro grupo de jóvenes de la misma edad, que piensan en el amor a la patria y en el deseo de superarse cada día para llegar a ser "oficial del Ejército de Chile".

Julián del Valle (16); Rodrigo Moraga (18); Ricardo Contreras (17); Jaime Izarnótegui (16) y Luis Chaparro (16), son cinco cadetes que están en esta situación. Su paso por la Escuela Militar "nos ha hecho madurar y estar en condiciones de defender a la patria cuando lo necesite", señalan casi al unísono con voz fuerte y segura, —a pesar de sus rostros cansados por la situación de guerra, indicando que la carrera que eligieron es la que ellos sienten por vocación.

"Lo más importante en esta campaña es comprobar el compañerismo y la camaradería reinante. Aquí todos somos uno, no existen individualidades, si uno se siente cansado o agotado ahí está tu compañero

para darte ánimo y alentarte a seguir adelante", Señala Julián del Valle.

Por su parte Jaime Izarnótegui, indica que la experiencia que han vivido en esta campaña es inapreciable, ya que se aprenden cosas que "uno nunca se imaginó en las aulas. De todas maneras uno se convence que lo mejor que pudo hacer es elegir esta carrera".

"Aquí en campaña aplicamos la teoría que aprendimos en la escuela", dice el cadete Luis Chaparro. Julián del Valle, por otra parte, aclara que siempre que le toca vivir una situación de guerra ficticia se encomienda a Dios, para que le de la oportunidad de resolver de la mejor manera el problema que se le presenta.

Como conclusión, estos jóvenes señalan que el período de instrucción práctica les sirve para afianzar su vocación y estar preparados para "poder defender a la patria", si lo necesita. Aquí hay un ideal mucho más alto que cualquier otra cosa y ese ideal es la patria", reafirman a coro los cinco cadetes.



## Los Empresarios y el Sí

Por Manuel José GAMONAL

En el Encuentro Nacional de la Empresa de este año, hubo, necesariamente clarificaciones sobre la realidad integral de Chile, principal "escenario" —como acostumbra decir los empresarios— en que se desenvuelven sus actividades productivas y comerciales.

Y esa realidad es que "en un día del próximo año" el pueblo concurrirá a las urnas para decidir sobre un futuro que a los hombres de negocio los toca directamente, pues la iniciativa individual se materializa inmersa en la vida política del país. Todo se hace sobre la base del esquema político que se está aplicando. La política es el clima, el ambiente en que se vive.

El Presidente de la República revivió para los empresarios el trozo de la historia que obligó a una generación, la nuestra, la que en 1970 estaba ya actuando en la vida pública, a derrumbar un mundo para construir algo nuevo de los "restos humeantes" de La Moneda como lo simbolizó Arturo Fontaine, periodista, abogado y ex Embajador en una conferencia dictada en dicho foro empresarial.

Resultó interesante oírlo confidenciar la disyuntiva a que se vieron abocados los militares en los días inmediatamente siguientes del 11 de Septiembre de 1973: o establecer un gobierno provisorio que no solucionaba los problemas sino que sólo habría restablecido el orden, o emprender "el camino rectificador con todos los sacrificios y dolores que la gravedad de la si-

tuación" imponía. Se opta por esto último y los cuerpos castrenses asumen "la responsabilidad global del país hasta el logro de las metas fijadas".

¿Cuál era el problema tan profundo o grave que obligaba a una determinación inusitada aunque no única en la historia chilena? En lo que respecta a los empresarios y en el idioma y preocupaciones que entienden preferentemente, "el ataque marxista y comunitario a la economía de mercado" lo que derivaba en un bajo nivel de vida de la población, en embestidas contra la propiedad privada y la libertad económica.

Finalmente, el hecho que el país haya elegido en una votación ordinaria de Presidente de la República, un gobierno marxista aunque haya obtenido sólo un tercio de los votos y haya maniobrado con la DC para conseguir su respaldo en el Congreso Pleno validando esa mínima representatividad popular—estaba indicando que algo muy grave y extremadamente profundo carcomía las bases de la sociedad, su institucionalidad. El marxismo nunca había entrado a nación alguna por la voluntad del pueblo expresada en un sufragio, y en Chile había ocurrido aun cuando haya habido fraude.

El marxismo es por definición, esencial, total y definitivamente contrario a la empresa privada, a la libre iniciativa individual. Lo señalan sus planteamientos doctrinarios y lo demuestran los hechos, los mis-

mos que el país debió vivir entre 1970 y el 10 de septiembre de 1973. Por eso es que el empresario nacional despertó su conciencia y apoyó decididamente la lucha del pueblo contra el gobierno marxista, lucha que terminó por convencer a las Fuerzas Armadas que Chile entero repudiaba lo que las viciadas instituciones lo habían llevado a ser el caso primero —y quién sabe si único— en la historia de elegir por votación un gobernante marxista.

En ENADE'87 a los empresarios de esta hora les ha quedado claro que ese "escenario" no puede volver a repetirse. Ahora son otras las condiciones, las circunstancias, las realidades. Hay una economía de mercado que ha tenido éxito y son varios los rubros que podemos exhibir con orgullo ante el mundo, el que lo reconoce así.

Arturo Fontaine, agregó otro elemento indispensable: planteó directa y claramente que los hombres de negocio, los empresarios chilenos deben respaldar, incluso con su dinero, dijo, la proyección del régimen: "Los que creen en la libertad del hombre, en su autonomía para programar su propia existencia, en su libertad de elección del credo, opiniones, educación, trabajo, profesión, ahorro y previsión, tendrán que optar sobre lo que se ha dado en llamar proyección de nuestra institucionalidad".

Un claro llamado que no puede ser desoído, por lógica.



Inminente renuncia de Araya, Ramírez y Barra

## Reestructurarán Consejo Directivo Nacional de Trabajadores del Cobre

■ Tiene como objetivo quebrar la hegemonía comunista en la organización e incorporar a la mesa ejecutiva a los dirigentes democratacristianos

El presidente de la Confederación de Trabajadores del Cobre, Nicanor Araya; el presidente de la Zonal El Teniente, Eduardo Ramírez, y el tesorero, René Barra, habrían tomado la decisión de renunciar a sus cargos a fin provocar una profunda reestructuración en la mesa ejecutiva de la organización. Ello, con el fin de terminar con la hegemonía de los sectores comunistas que han estado llevando "la voz cantante en el último tiempo" y de permitir la incorporación de dirigentes de la democracia cristiana, que se han negado a tener cualquier participación con la directiva de izquierda.

Así lo señalaron fuentes cercanas a la CTC, quienes analizaron para LA NACIÓN la alternativa de la última reunión ampliada de dirigentes del cobre, realizada los días jueves y viernes en el Hotel Panamericano de Santiago.

Explicaron que "la gota que

rebalsó el vaso" fueron las declaraciones de Héctor Fernández, vicepresidente de la entidad, en la que señaló que el "paro nacional del cobre se realizaría el próximo 3 de marzo", hecho que no es efectivo, por cuanto una decisión de esta naturaleza tendría que ser consultada en un congreso de dirigentes y porque ni siquiera fue tratado en la reunión como tema.

Consultado sobre el tema el presidente de la Zonal Andina, Hugo Estivales, señaló que efectivamente hay "una división muy profunda, puesto que la sala democratacristiana (así se llaman los dirigentes de esa tendencia) se ha marginado de todas las decisiones y al sector independiente nunca se le ha consultado su opinión".

Respecto a la aprobación de parte de los dirigentes del "Pliego Nacional del Cobre", Estivales señaló que éste es ilegal, por cuanto los sindicatos de la gran minería del cobre han

negociado casi todos y en él no hay ninguna reivindicación de carácter económica, ni de nuevos beneficios, sino que se trata de asuntos puntuales de la contaminación.

Agregó que ha quedado muy claro para los trabajadores cuál es el propósito de la mesa ejecutiva, especialmente de los sectores comunistas, cuando ellos hablan de un "Plan de Agitación" en los yacimientos.

Con respecto a un posible paro que se estaría preparando reiteró que ello no tendrá eco en los mineros, "porque todos saben que sólo tienen una finalidad política y no laboral".

Hugo Estivales señaló que en la reunión se presentó un voto político que respaldaba la inscripción en los Registros Electorales y elecciones abiertas, lo cual no fue suscrito por mí, ya que recibí un mandato preciso de mis bases de aprobar sólo aquellas materias de carácter gremial.



**UNA VISTA POR CHILE.** — Con la asistencia de la predecesora de la Fundación Nacional de la Cultura, Lucía Pinochet Hiriart, la comunidad palestina de Chile premió anoche a los participantes en el concurso nacional de pintura denominado "Palestina en Chile". A la ceremonia, realizada en dependencias del club de actividad, asistieron diplomáticos de Jordania, Egipto y autoridades nacionales y extranjeras y numerosos miembros de la colonia residente. En la fotografía se aprecia a Lucía Pinochet Hiriart y Carlos Dughman, presidente del Club Palestino, observando la pintura del artista Nelson Lagos, "No te imites siglos Palestina", que obtuvo el primer lugar.

ido en Santiago

## Boleto número 52360 ganó Polla de Beneficencia

Boleto 52360, vendido en Antofagasta, ganó los 60 millones de pesos del sorteo número 17 del boleto 20477 también de la Polla Chilena de Beneficencia.

Los automóviles Renault fueron Adjudicados al vigésimo cinco del boleto 02280 vendido en Santiago, al vigésimo 17 del boleto 20477 también de la capital y al vigésimo 4 del boleto 40.244 vendido en la Región Metropolitana.



A.F.P. INVIERTA S.A.

### INFORMA ESTRUCTURA DE COMISIONES

De conformidad a las normas legales y reglamentarias en la materia, comunicamos a nuestros afiliados y público en general que a partir del 1° de enero de 1988 A.F.P. Invierta S.A. ha establecido la siguiente estructura de Comisiones.

POR COTIZACIONES MENSUALES	
Fija	\$ 497
Cotización adicional (Porcentaje sobre la remuneración o renta imponible)	
- Afiliados dependientes	3,97%
- Afiliados independientes	3,97%
- Afiliados sin derecho al Seguro de Invalidez o Sobrevida	0%
POR TRASPASOS DESDE OTRA AFP	
Fija	\$ 0
- Porcentual (Porcentaje sobre el saldo de la cuenta individual)	0%
POR RETIROS PROGRAMADOS	
Fija	\$ 0
- Porcentual (Porcentaje sobre la pensión)	0%
POR RETIROS DE LA CUENTA DE AHORRO VOLUNTARIO	
Fija	\$ 0
- El traspaso a otra AFP también se considera retiro.	

Las nuevas comisiones se aplicarán sobre las remuneraciones y rentas imponibles correspondientes al mes de enero de 1988 y respecto a las cuales se debe cotizar durante los diez primeros días del mes de febrero de 1988.

GERENCIA GENERAL

### Defunciones

Elisa de las Mercedes Celis Lizana  
Maria Galaz Campos  
Rodrigo Eugenio Gazmuri Boetto  
Tomás Calixto Iturralde Martínez  
Raúl Reckmann García  
Jaime Eduardo Navarro Cordero  
Angel Salinas Silva  
Miguel Alfonso Valencia Osorio

Tenemos el sentimiento de comunicar el sensible fallecimiento de nuestra querida hija, hermana, cuñada, tía, sobrina, señora

ELISA DE LAS MERCEDES CELIS LIZANA (Q.E.P.D.)

Sus funerales se efectuarán hoy en el Cementerio Metropolitano, saliendo el cortejo a las 15.00 horas desde la iglesia Pequeño Cotoengo 7235 Maipú.

La familia

Ha dejado de existir nuestra querida madre, suegra y abuelita, señora

MARIA GALAZ CAMPOS (Q.E.P.D.)

Sus funerales se efectuarán hoy en el Cementerio Metropolitano, saliendo el cortejo a las 11.30 horas de Basílica de la Merced después de una misa que se le oficiará a las 11.00 horas.

La familia

Tenemos el sentimiento de comunicar el sensible fallecimiento de nuestro querido hijo, hermano, cuñado y tío, señor

RODRIGO EUGENIO GAZMURI BOETTO (Q.E.P.D.)

Sus funerales se efectuarán hoy en el Cementerio Católico, saliendo el cortejo a las 15.30 horas de parroquia Sta. Marta después de una misa que se le oficiará a las 15.00 horas.

La familia

Tenemos el sentimiento de comunicar el sensible fallecimiento de nuestro querido reverendo padre señor

TOMAS CALIXTO ITURRALDE MARTINEZ (Q.E.P.D.)

Sus funerales se realizarán hoy lunes, en el Cementerio Parroquial de Caleta Abarca, Viña del Mar, luego de una misa que se oficiará por el eterno descanso de su alma en la parroquia de Lourdes, de Miramar a las 16.00 horas.

Congregación de los reverendos padres pasionistas.

Tenemos el sentimiento de comunicar el sensible fallecimiento de nuestro querido esposo, padre, suegro, abuelito, hermano, cuñado y tío, señor

RAUL RECKMANN GARCIA (Q.E.P.D.)

Sus funerales se efectuarán hoy en el Cementerio Parque del Recuerdo después de una misa que se oficiará a las 10.00 horas en la parroquia El Buen Pastor (José Pedro Alessandri con Rodrigo de Araya).

La familia

Tenemos el sentimiento de comunicar el sensible fallecimiento de nuestro querido hijo, nieto, hermano sobrino y primo, señor

JAIME EDUARDO NAVARRO CORDERO (Q.E.P.D.)

Sus funerales se efectuarán hoy en el Cementerio General (Recoleta), saliendo el cortejo después de una misa que se oficiará a las 15.00 horas por el eterno descanso de su alma en la parroquia Sagrada Familia ubicada en Macul N° 5950.

La familia

Tenemos el sentimiento de comunicar el sensible fallecimiento de nuestro querido, esposo, padre, hermano, cuñado tío y deudo, señor

ANGEL SALINAS SILVA (Q.E.P.D.)

Sus funerales se realizarán hoy lunes. En el Cementerio N° 3 de Playa Ancha, luego de una misa que se oficiará por el eterno descanso de su alma en la parroquia Nuestra Sra. de Lourdes, Los Placeres a las 15.00 horas.

La familia

Ha dejado de existir nuestro querido esposo padre, suegro abuelito, señor

MIGUEL ALFONSO VALENCIA OSORIO (Q.E.P.D.)

Sus funerales se efectuarán hoy después de una misa que se oficiará en la parroquia Sta. Rosa de Barnechea. Saliendo el cortejo hacia el Cementerio General.

La familia



# De la sierra al bisturí de láser

■ Testimonios de los tiempos en que nadie quería ser médico —estudiar medicina era lo más indecoroso— y las infecciones se combatían ¡ventilando a los enfermos!, guarda el Museo Nacional de Historia de la Medicina en Chile que debutará públicamente en enero próximo

Por Carmen Eugenia BRAVO

"Máquina para aplicar electricidad" dice el cartelito pegado a un siniestro aparato, olvidado detrás de una cortina en un salón del decanato de la Facultad de Medicina de la Universidad de Chile.

El atemorizador dispositivo es parte de un pedazo del pasado que aterrizó hace poco más de un mes en la Escuela de Medicina. El equipaje del Museo de Historia de la Medicina "Doctor Enrique Moreno Laval" y el antiquísimo Hospital San Vicente de Paul. Un material asombroso, riquísimo, casi desconocido para la mayoría. Reunido para formar el primer Museo Nacional de Historia de la Medicina de Chile que se abrirá al público en enero próximo.

Cientos de objetos y testimonios de los tiempos en que la ciencia médica vivía muy cercana al curanderismo. Juntos para que la muchachada de medicina 1987, conozca el desarrollo histórico de la ciencia que maneja. "Como única manera de sentir amor y respeto por ella", según solía decir don Enrique Moreno Laval.

"Para que se den cuenta lo difícil que era sanar antes a los enfermos", añade el doctor Eduardo Cruz Coke, conservador del museo próximo a debutar.

Y para el hombre de la calle una aguda visión de quienes fueron y son los médicos en Chile. Desde personajes de segunda categoría bastante desacreditados —¡nadie quería ser facultativo!— grandes señores de la ciencia, la cultura y la política fines del siglo pasado, hasta los asepticos hombres de blanco de la era de las Isapres y las tomografías computarizadas.

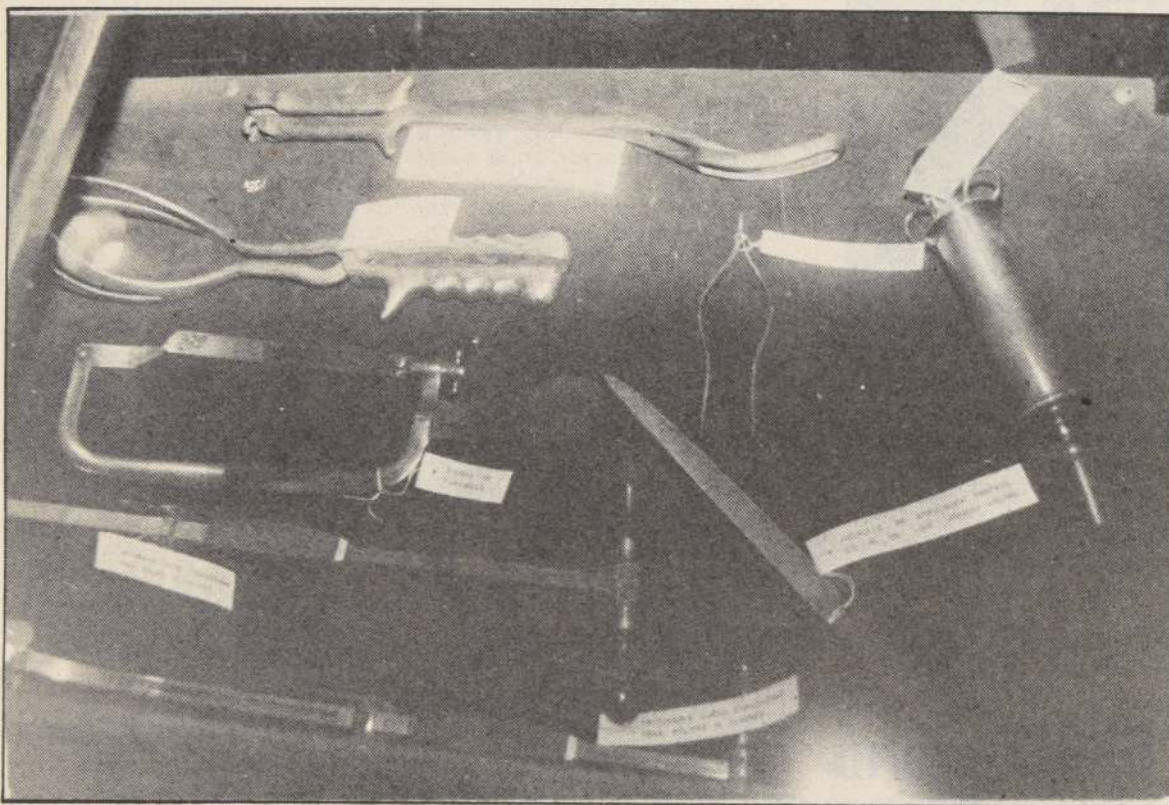

Este instrumental que parece destinado al asesinato o la tortura pertenece al primer decano de la Escuela de Medicina de la Universidad de Chile, Lorenzo Sazié. Incluye entre otros, triturador de pólipos o tumores, cuchillo de amputación, inyecciones etc.

Y también un relato de las vicisitudes y padecimientos de los sufridos enfermos de antaño.

## ESTUDIOS INDECOROSOS

La muestra que hoy se exhibe en los salones del decanato es una pequeña parte de la colección que fue entregada por el Ministerio de Salud a la Facultad, hace un mes.

Es un primer acercamiento. Sin embargo entrega un panorama

rama de la medicina en el período colonial e independiente, hasta fines de siglo XIX. El resto del material, junto con múltiples objetos históricos que tiene la Escuela de Medicina, será expuesto una vez que los expertos de la Dirección de Bibliotecas, Archivos y Museos, diseñen el estilo museográfico moderno e impactante.

El símbolo del museo abre la exhibición. Es la partida de nacimiento del primer hospital de Chile, fundado por Pedro de Valdivia, el legendario San Juan de Dios. Fechado el 17 de marzo de 1555, decorado con sellos impresionantes, el manuscrito es un acta del Cabildo de Santiago donando 12 solares al convento de San Francisco adjudicados al primer centro asistencial de la Colonia.

Un voto de confianza de autoridades y vecinos en los médicos que en esos tiempos merecían el nombre de matasanos. Los había de dos tipos: los latinos, titulados en alguna escuela reconocida y los romancistas, autoformados. ¿Otra alternativa? Solamente la medicina popular de curanderos e indígenas.

Y el San Juan de Dios fue el único hospital que tuvo el país por 2 siglos, hasta que en 1782, se funda el San Francisco de Borja.

Es que "los chilenos juzgaban indecoroso estudiar medicina". Ni los cursos de la Colonia, ni de los de la Patria Vieja ni de los del comienzo de la República habían tenido alumnos, en la Real Universidad de San Felipe. La Junta de Educación del 2 de diciembre de 1826 lloraba a voz en cuello: "siete años lleva el curso de medicina sin alumnos".

Corazón y temple de acero había que tener para entrar a medicina, en el primer tercio del

siglo XIX. Las clases se dictaban en el viejísimo San Juan de Dios, donde la gangrena hospitalaria hacía de las suyas. Y los aranceles eran bajísimos: 50

centavos por visita de día y un peso por las de medianoche. Los médicos chilenos y extranjeros no podían llevar una vida decorosa.

Las consecuencias fueron fatales. Por una parte el "descredito de los facultativos de Chile" y por la otra, una tremenda mortandad de enfermos. Aunque no faltaron almas fuertes, como el ministro Joaquín Tocornal, quien para interesar a la juventud en dichos estudios convenció a su hijo Francisco Javier para que entrara a los cursos que se habían reiniciado en el Instituto Nacional, en 1833.

## POBRETONES Y OLVIDADOS

Solemnes, altivos, los eximios maestros de la medicina del siglo pasado en retratos pintados al óleo presiden la exhibición.

Allí están los doctores Guillermo C. Blest, Lorenzo Sazié, José Joaquín Aguirre, Agustín Nataniel Miers Cox y Lucas Sierra. Una pléyade de grandes indisolublemente unida al nacimiento de la Escuela de Medicina de la Universidad de Chile y a la formación de los médicos chilenos.

Guillermo C. Blest es el primer director de la escuela, fundada en 1833, 10 años antes que la Universidad. "Funcionaba en los viejos claustros del Instituto

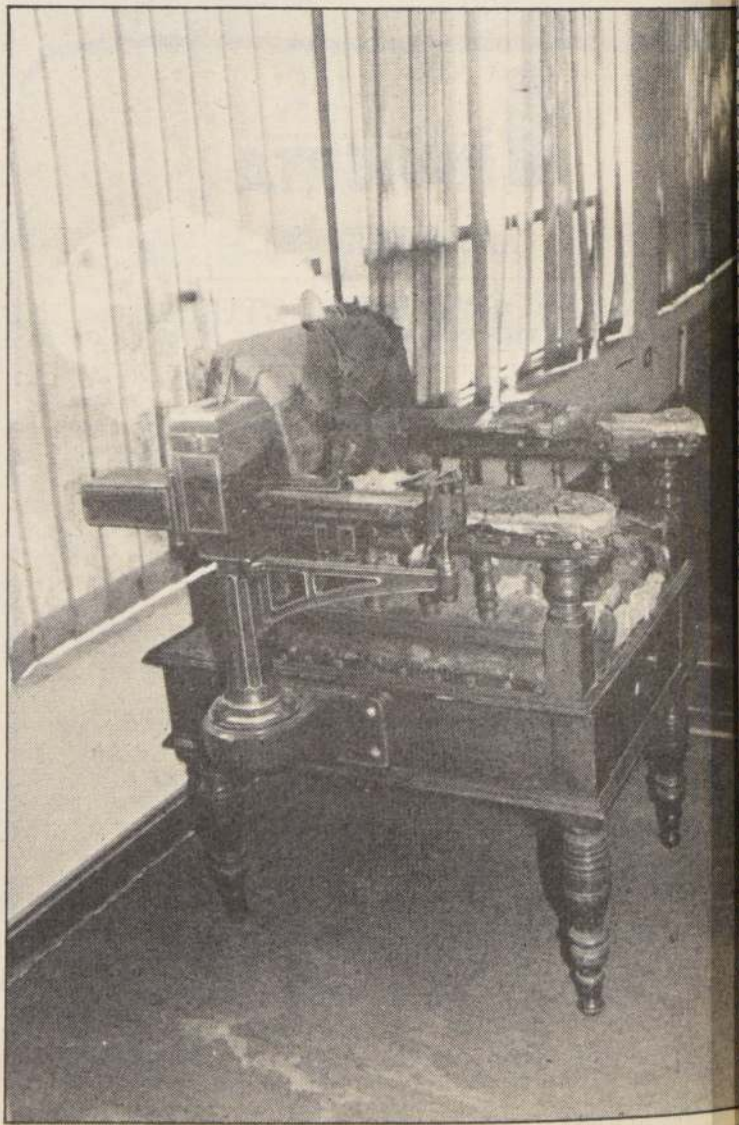

Una pesa de antaño, donde los médicos pesaban a sus pacientes comodamente sentados en el sillón ad hoc.

## A.F.P. CUPRUM S.A.

### RESULTADOS LICITACION PUBLICA SEGURO APOORTE ADICIONAL PENSIONES INVALIDEZ Y SOBREVIVENCIA

A.F.P. Cuprum S.A. informa el resultado de la licitación a que llamó con fecha 20 de noviembre de 1987, de acuerdo con lo dispuesto por la Superintendencia de Administradoras de Fondos de Pensiones, para seleccionar la Compañía de Seguros de Vida que cubrirá a la Administradora por el aporte adicional para el financiamiento de las Pensiones de Invalidez y Supervivencia, conforme al Art. 53 del D.L. 3.500.

En presencia del Notario de Santiago don Alberto Herman M., suplente de don Gonzalo de la Cuadra F., con fecha 25 de noviembre de 1987, se procedió a la apertura de las ofertas presentadas y que fueron las siguientes:

- |  |       |
|--|-------|
| 1. Instituto de Seguros del Estado<br>Tasa única, al 3% de tasa de interés técnica,<br>con ajustes por variación en ésta, índices de cesantía de los<br>afiliados, tasas de mortalidad y disminuciones de las remuneraciones reales. | 2,33% |
| 2. SUDAMERICA DE CHILE, Compañía Nacional de Seguros de Vida S.A.<br>Tasa fija, al 3% de tasa de interés técnica,<br>con ajustes según cambie ésta<br>Tasa variable,<br>con devoluciones por menor siniestralidad.                   | 2,94% |
| 3. Renta Nacional, Compañía de Seguros de Vida S.A.<br>Tasa variable, al 3% de tasa de interés técnica, ajustable por siniestralidad   | 2,1%  |
| 4. La Construcción S.A., Compañía de Seguros de Vida<br>Tasa Fija, al 3% de tasa de interés técnica, ajustable por variación de ésta<br>Tasa variable, según promedio de siniestralidad mensual acumulada                            | 2,35% |

El directorio acordó adjudicar el Seguro a La Construcción S.A., Compañía de Seguros de Vida, por considerar que su oferta de tasa fija es la más conveniente para los afiliados y la Administradora.

El contrato tendrá vigencia desde la 00.00 hora del 1° de enero de 1988 hasta las 24.00 horas del 31 de diciembre del mismo año.

Gerencia General  
A.F.P. Cuprum S.A.



## Reportaje



Medicos desayunando en el primer hospital de Chile, el San Juan de Dios.

to Nacional, en el patio gran- que daba a la calle Arturo rat y que se llamaba entonces patio Domeyko", escribe el doctor Ignacio González Gi- gues. En los laboratorios es- diaban los alumnos de medi- cina y farmacia. Pero muchísimas veces no ha- bían estudiantes y no siempre se disponía de profesores. Al pun- to que los sueldos de los docen- tes del primer curso de medici- na (1834) se sacaron del ítem "vacantes mayores del obispa- do" que el Gobierno podía des- contar a "obras pías". Los fon- dos del Instituto Nacional simplemente no alcanzaron. Pobreza y olvidada, la Fac- ultad de Medicina seguía sien- do una especie de empleo míni- mo en 1859. La totalidad de la planta docente eran 3 profes- ores que enseñaban todos los ra- mos. Y ningún alumno se inscri- bió ese año porque no se abrieron los primeros cursos. Poco a poco empieza el despe- ro y en 1865 los estudiantes eran 40. Y 10 años más tar- de el éxito es rotundo: ¡187 muchachos en el primer año! Si Lorenzo Sazié fue el primer decano de la Facultad, José Jo- aquín Aguirre fue el que dignifi- caba la personalidad del médico chileno. El hombre que acabó con la diferencia entre médicos extranjeros y médicos indíge- nas. Los últimos eran los naci- dos en Chile y que habían estu- diado en nuestro suelo. Y por eso sólo hecho eran de segunda categoría.

### CIRUGIA NEFASTA

Más adelante el despliegue de instrumental médico y de far- macia es increíble. Bellos, exquisitos, refulgen en blanco azul y dorado los po- ses de la botica de los jesuitas, algunos de los cuales conserva- ran drogas del siglo XVIII. Anacrónicas, pesadísimas dos- menses jofainas labradas en bronce por el prior Fray Eusta- quio Meléndez, servían para lle- var agua a los enfermos, en el Hospital San Juan de Dios, en 1711. Al lado, una balanza de un metro de altura, donada por un benefactor famoso, don Claudio Gay, a la farmacia del Hospital Francisco de Borja en 1834. Escalofrío de horror por los desgraciados pacientes someti-

dos a cirugía, estremecen al ob- servar el instrumental de los doctores Lorenzo Sazié y José Joaquín Aguirre. Para los que viven la era de la microcirugía y el rayo láser, las sierras, alica- tes, tijeras y otros aparatos de estos insignes cirujanos, son horribles instrumentos de tor- tura. Una cirugía que chocaba en ese entonces por dos muros infranqueables: el dolor y la infección. En una época en que los instrumentos quirúrgicos eran únicamente 4: la pinza, la sierra, el bisturí y la tijera. Sa- zié introdujo los fórceps y el espéculo.

Describir la sala de opera- ciones del San Juan de Dios (1859) es cosa de locos. Su dota- ción eran 8 canastos grandes, siete buenos y unos de medio uso; dos canutos de lata para fumigar; una docena de tablillas nuevas para quebra- dos y un cajón de ventosas con un escarificador. "Por respeto al paciente y a lo extraordinario de la cerem- nia el cirujano vestía su traje

elegante; para la operación mis- ma, solía quitarse el vestón, arremangarse y protegerse de la sangre con un delantal o mandil largo. No consideraba lavarse sus manos antes de la operación y sólo procedía a lim- piarlas después. Para las liga- duras tenía a manos "pitas" o hilos encerados... No se conocía ni el algodón ni la gasa; un ma- nojo de "hilas" que se sacaban de trapos viejos servían para cubrir la herida operatoria una vez terminada la intervención".

Así pinta una intervención el Dr. Ignacio González Gi- nouves, en su artículo "La Me- dicina del siglo XIX".

Naturalmente que los resul- tados eran terribles epidemias de infecciones purulentas. Y ninguno de los pacientes sometidos a amputaciones quedó pa- ra contar la historia.

La mortalidad quirúrgica era tan grande que los enfermos huían de las operaciones "¡co- mo de la muerte misma!"

### MIASMAS PEREGRINAS

Una capa de raso amarillo y rojo, lujosamente bordada, re- cuerda una estirpe de autorida- des hoy olvidadas y desapareci- das, la de los protomédicos.

La caperuza pertenece a uno de ellos, el doctor Eusebio Oli- va, designado catedrático de Prima Medicina y Protomédico de Chile, en 1817. Estos en- cumbrados personajes eran los encargados de otorgar los títu- los profesionales a los médicos, en la colonia, la independencia y los comienzos de la República. Facultad que más tarde fue traspasada a la Facultad de Medicina. Sus decanos eran también designados protomédi- cos.

Los primeros microscopios del siglo pasado, el primer apa- rato para tomar la presión que llegó a Chile al Hospital Salva- dor, la silla metálica de examen usada por el primer profesor de otorrinolaringología, Tomás Albarracín, los primeros instru- mentos de electromedicina, de- muestran que la ciencia médica del país está avanzando.

Se había vencido al dolor. An- tes de 1850, los médicos Carlos Leiva y Francisco Javier Villa- nueva habían administrado las primeras anestésias en La Sere- na y Santiago, mientras que otros difundían el uso del cloro- formo.

Pero la infección seguía invic- ta. Era el terror de enfermos y cirujanos. En 1870 se practica- ron 35 operaciones. La mortali- dad fue de ¡un 45 por ciento!

De los 19 pacientes que no murieron, 18 estuvieron a pun- to de abandonar este mundo por la "podredumbre de hospi- tal".

¿Quiénes eran las culpables de este desastre? Para los mé- dicos de ese entonces eran "las miasmas". Ignorantes absolu- tos de los microorganismos pató- genos, los contagios y la infec- ción, no tomaban precaución al- guna para evitarlos.

¿Y cómo combatían las pe- regrinas miasmas, causantes de

la infección? Simplemente se volvían locos cuidando la venti- lación y la aireación, calculando al centímetro la cantidad de metros cúbicos de aire por pa- ciente hospitalizado. Además de la orientación de las salas.

Cómico, risible a los ojos mo- dernos es un informe técnico presentado por médicos del Hospital San Vicente de Paul, alucinados por las miasmas. Di- ce:

"La proximidad del cemente- rio no daña este barrio: prime- ro, porque en más de las tres cuartas partes del año el viento reinante (del S.O.) arrastra las miasmas hacia el N.O., librando así, de ellos a la ciudad, i, 2º porque en la única temporada (la del invierno) en que el viento norte atraviesa en dirección del cementerio y del hospital, la temperatura fría anula indu- dablemente sus efectos".

### FUTURO EN GRAN ESTILO

El futuro del Museo Nacional de Medicina de Chile se planifi- ca en gran estilo.

Un local especial, que se cons- truirá en torno a la Iglesia San Vicente de Paul (1870), ubicada dentro de la Facultad de Medi- cina, lo albergará. La remodela- ción la harán los expertos de la Facultad de Arquitectura.

El proyecto es aún más ambi- cioso. El próximo año se incluirán en el programa de es- tudios de la escuela, cursos de Historia de la Medicina. "Hay que estimular el aspecto espiri- tual, ético, histórico y cultural de la formación de los estudian- tes", dice el conservador. Y los testimonios cumbres del avan- ce de la medicina en el siglo XX, se construirán y exhibirán sobre la base de las investiga- ciones que harán los alumnos de la Facultad.

Donaciones de familias y per- sonas relacionadas con los grandes facultativos chilenos, ya están llegando, acrecentan- do la valiosa muestra del pasa- do y presente de la medicina na- cional.

## ILUSTRE MUNICIPALIDAD DE SAN ESTEBAN

DEPARTAMENTO DE EDUCACION

Llábase a concurso público para llenar las siguientes va- cantes en Liceo República del Brasil y establecimientos edu- cacionales rurales municipalizados de la comuna de San Es- teban:

— 2 profesores titulados Enseñanza General Básica;  
— 2 profesores con cargo de profesor encargado 44 Hrs.;  
Profesores de Enseñanza Media en las siguientes asigna- turas:

— Ciencias Sociales 22 Hrs.;  
— Francés 22 Hrs.;  
— Matemáticas y Física 41 Hrs.;  
— Biología  
— Filosofía y Lógica 11 Hrs.;  
— Artes Manuales 6 Hrs.;  
— Educadora de Párvulos;  
— Educación Física varones 24 Hrs.

Régimen laboral: D.L. 18.620 y D.L. 18.602. Ambas con sus modificaciones. Recepción de antecedentes en Avda. Ales- sandri 95 comuna de San Esteban, provincia de Los Andes hasta el 15 de diciembre 1987.

OLGA REBOLLEDO RICKEMBERG  
ALCALDESA



ADMINISTRADORA DE FONDOS DE PENSIONES S.A.

Administradora de Fondos de Pensiones Planvital S.A. comu- nica las nuevas estructuras de comisiones de acuerdo a la Circular N° 456 de la Superintendencia de A.F.P. en virtud de las modifica- ciones introducidas al D.L. 3.500 por la ley N° 18.646 del 27-08-87.

1.	POR COTIZACIONES MENSUALES	
	FIJA	\$ 298
	COTIZACION ADICIONAL (Porcentaje sobre la remuneración o renta imponible)	
	Afiliados Dependientes	3,85%
	Afiliados Independientes	3,85%
	Afiliados sin derecho al Seguro de Invalidez o Sobrevivencia	1,4 %
2.	POR TRASPASOS DESDE OTRA A.F.P.	
	FIJA	\$ 0
	PORCENTUAL (Porcentaje sobre el saldo de la cuenta individual)	0 %
3.	POR RETIROS PROGRAMADOS	
	FIJA	150
	PORCENTUAL (Porcentaje sobre la pensión)	0 %
4.	POR RETIROS DE LA CUENTA DE AHORRO VOLUNTARIO	
	El traspaso a otra A.F.P. también se considera re- tiro.	
	FIJA	0





Hace cuatro años un incendio destruyó su casa. Ahora la avalancha la dejó sin nada. Victoria Ortega cuenta su tragedia a LA NACIÓN.

## Tragedia...

(Viene de la 1ª. Pág.)

en la zona del Cajón del Maipo, derivada de los deshielos provocados por las intensas temperaturas que ayer alcanzaron a 30 grados, arrasó con un campamento de la empresa que trabaja en un proyecto de la Central Hidroeléctrica Maitenes dejando, hasta el cierre de esta edición, un saldo de cuatro muertos, más de cuarenta heridos y ciento noventa personas desaparecidas en la precordillera.

Según informaciones proporcionadas por carabineros que se encontraban en el sector de la tragedia, así como Bomberos y personal de las empresas afectadas, los muertos serían un NN, sexo masculino, de aproximadamente 40 años y una madre con sus dos hijos pequeños, que vivían al lado de las compuertas de la bocatoma de Los Maitenes.

A estos últimos, sus vecinos los vieron mientras eran tragados por las aguas. "Fue dramático, no se pudo hacer nada por ellos", dijo doña Emerlinda Ubilla, rescatada por los helicópteros de Carabineros que desde un primer instante trabajaron en el lugar.

Se señaló, asimismo, que en el lugar habitaban más de 300 personas, la mayoría de ellas pertenecientes a los campamentos Delta, Brotec e Inco, así como lugareños. Un gran número se refugió en los cerros colindantes ante la magnitud de la tragedia, que destruyó totalmente las construcciones. "Vimos más de tres casas que fueron llevadas por el agua", señaló Mónica Barrientos.

Personal de Chilectra, en tanto, informó a LA NACIÓN que el alud alcanzó más de 30 metros de altura y arrasó con aproximadamente 15 kilómetros de construcciones, plantaciones y camino, arrastrando a su paso el puente Los Maitenes, a la altura del kilómetro 23 de la ruta G 345 y aumentando su caudal en ocho a diez metros. Asimismo, se llevó camiones y maquinaria pesada.

### PUENTE AEREO

Carabineros, en conjunto con el Ejército y la Fuerza Aérea, instalaron de inmediato un puente aéreo para trasladar a heridos y aislados, transportando aproximadamente a 150 personas desde el lugar a la planicie, entre lesionados, turistas y habitantes del sector.

Conjuntamente, dejaron en la zona de la catástrofe alimentos y ropa de abrigo para quienes no pudieron ser trasladados de allí. A eso se sumó un envío de ayuda efectuado por las empresas constructoras a las que pertenecen los trabajadores.

Según informó la Zona Metropolitana de Carabineros, el fatal accidente se registró a las 12.50 horas y afectó el sector del río Colorado a la altura de Alfalfal, en el kilómetro 25 de la Ruta G-345, donde el aluvión de agua, nieve y barro provocó la ruptura de la bocatoma Alfalfal, con el posterior arrasamiento de tres campamentos de trabajadores y de las viviendas del sector.

Personal policial de la zona salió de inmediato en auxilio y rescate del grupo de obreros del proyecto Central Maitenes, al mismo tiempo que la Jefatura Metropolitana dispuso el envío de dos helicópteros de la Brigada Aeropolicial de Carabineros al interior del Cajón del Maipo.

La policía dispuso también la inmediata suspensión del tránsito de todo tipo de vehículos desde el sector de Las Vizcachas hacia el interior del Cajón del Maipo, formulando un llamado a los particulares para que evitaran dirigirse al área siniestrada.

### DESAPARECIDOS

Carabineros informó que la mayoría de los desaparecidos pertenecen a las empresas constructoras Brotec y Delta, quienes fueron arrastrados río abajo tras el gigantesco alud de nieve, agua y barro que azotó con extraordinaria violencia el campamento que habitaban desde que se iniciaron las labores en el sector de Los Maitenes.

Carabineros dispuso asimismo un inmediato refuerzo de personal por vía terrestre con efectivos de fuerzas especiales y personal montado de la Prefectura Oriente.

### APARECE CADAVER

Durante los primeros minutos posterior a la tragedia y mientras personal de la Oficina Nacional de Emergencia y de Carabineros comenzaron a efectuar un rápido rastreo a la zona localizaron el cadáver de una persona de aproximadamente 40 años, quien presentaba múltiples erosiones en todo el cuerpo, producto del arrastre que sufrió hasta el ramal de una puerta que sale del río Colorado y que surte de agua a una planta eléctrica.

### CORTES DE LUZ Y AGUA

Debido al aluvión de nieve, barro y agua, al cierre de la presente edición, se produjeron en vastos sectores del oriente de la capital, reiterados cortes de energía eléctrica y de agua potable. Lo mismo sucedió en el sector sur.

Victoria Ortega perdió todos sus enseres

## "Jamás olvidaré ese ruido brutal"

■ Dramáticos testimonios de las personas rescatadas se sumaron ayer a la tensa espera de familiares de los desaparecidos

Lágrimas silenciosas, de esas que desgarran el alma, corrieron ayer tarde por las mejillas de Victoria Ortega. Una vez más perdió todo. Con sus 33 años auestas, que le surcan su rostro, que le marcan un paso, que le ensombrecen sus ojos, que opacan su mirada y que avejentan su andar, no se cansa de llorar, especialmente cuando recuerda el ruido ensordecedor del río, que arrasó con todo.

Sentada en el suelo, sin levantar su vista, como queriendo esconder su pena, relató su sentimiento a LA NACIÓN, mientras con sus manos quería alcanzar la nada, sumida en su tristeza.

"Yo tengo cuatro hijos, dijo, y con ellos estaba en mi casa, allá en el cerro, cuando sentí ese ruido brutal que jamás olvidaré y lo único que atiné fue a gritarles que arrancaran, que subieran por la ladera en busca de protección, para mirar desde allí como el agua se llevaba mi casita. Esta es la segunda vez que pierdo todo. Hace cuatro años un incendio nos dejó en la calle y en esa oportunidad la municipalidad nos ayudó. Tengo confianza que esta vez también lo hará. Gracias a Dios estamos todos muy bien, mi marido fue el último en bajar, trasladado en helicóptero, pero ya estamos todos juntos y al cabo eso es lo importante... Lo demás ya se verá".

Doña Victoria es una de las 35 personas cobijadas en la escuela pública ubicada al interior del campamento Los Maitenes, de Chilectra Generación, donde

fue habilitado un albergue de parte de la Municipalidad de San José de Maipo, cuya alcaldesa, Adriana Gaete, estuvo en todo momento ayudando a los afectados.

Hasta allí fueron trasladadas 10 familias del sector El Alfalfal, quienes recibieron alimentos y ropa de cama. "Estarán en este establecimiento hasta que la situación en sus hogares no revista peligro", indicó la jefa comunal.

En ese albergue está también Modesta Ibarra, quien llegó hasta el lugar acompañada de sus siete hijos, dos yernos y cinco nietos, que residían en el lugar. "Yo vi, conté, cómo el río se llevó algunas casas y también vimos cómo la señora y sus dos hijitos, dados por muertos según el informe policial, fueron arrastrados por la avalancha. Fue todo muy horroroso. Un ruido ensordecedor y luego el pánico. Había que arrancar a los cerros para salvarse, sino no estaríamos aquí. Sentí mucho miedo, me atacaron los nervios. ¡Qué sé yo! Esas cosas son como para olvidarlas".

### ANGUSTIA

Honda preocupación y angustia vivieron familiares de trabajadores que laboraban en los campamentos que fueron arrasados por la avalancha que se produjo en el sector cordillero del Cajón del Maipo, en El Alfalfal.

Luego de conocidas las primeras informaciones, familiares, parientes y amigos se dirigieron a los centros asisten-

ciales más cercanos al lugar de la tragedia. Uno de ellos fue el Hospital Sótero del Río, hasta donde concurrieron decenas de personas con el propósito de inquirir detalles sobre sus familiares.

Hasta allí concurrió Luis Jiménez Lantadilla, hermanastro de Luis Lantadilla, que se encuentra con diagnóstico reservado en el Hospital de San José de Maipo. Recorrió aproximadamente 30 kilómetros en bicicleta con el propósito de enterarse del estado de salud de su pariente. En el plantel asistencial, relató que el alud "fue impresionante y arrastraba todo lo que encontraba a su paso". Indicó que junto a otras personas salvaron milagrosamente, ya que alcanzaron a escapar del efecto del aluvión.

Con sus ojos llenos de lágrimas y denotando angustia, estaba en las puertas del establecimiento la señora Juana Moya, quien junto a otros familiares concurrió a saber de su esposo Jorge Chufenege, quien trabaja en la empresa Santa Fe, en el sector de la avalancha. Desconsolada solicitaba cualquier tipo de informe, pero fue en vano su espera, ya que el parte médico, no consignó el nombre de su esposo en la lista de heridos.

Similar situación vivieron las hermanas de Pedro Pablo, Rubén y Horacio Marambio, que trabajan en el sector del Alfalfal en una empresa constructora. En el plantel asistencial fueron informadas que uno de sus hermanos estaba internado en San José del Maipo.

Por su parte, Raúl Pizarro, del Departamento de Personal de la empresa Inco, llegó hasta el Sótero del Río para tratar de conversar con familiares y parientes de trabajadores de esa empresa y llevarles tranquilidad, ya que de los 18 trabajadores de la firma sólo uno resultó herido y fue el nochera Luis Lantadilla.

### RECORRIDO

En un recorrido que hizo LA NACIÓN por el Cajón del Maipo, se pudo observar la angustia que vivían los familiares y amigos de las personas que ayer se encontraban trabajando en el sector del Alfalfal. Ellos llegaron hasta el retén Las Vizcachas para solicitar antecedentes, debido a que por precaución Carabineros no permitía continuar a los parientes hacia el sitio del suceso.

En el Puente San Carlos, en las Vertientes, el torrente del río obligó a abrir las compuertas que existen en ese sector y de allí se ofrecía un panorama dantesco, ya que el agua traía troncos, tambores, balones de gas licuado, rocas y resto de construcciones menores que arrasó a su paso. Bomberos de la Tercera Compañía de Puente Alto impedían el acceso de curiosos al puente, para evitar posibles desgracias.

Según las estimaciones de los voluntarios del cuerpo de bomberos, este torrente era superior al registrado con los temporales del mes de julio, lo que hizo tomar todas las medidas de seguridad para evitar desgracias personales.



El llanto de un hombre que milagrosamente se salvó de la avalancha.

Problemas en plantas de tratamiento

## EMOS controla grado de turbiedad de agua potable

Debido al alto grado de turbiedad de las aguas del río Maipo, causada por la gran cantidad de barro arrastrado por la avalancha, el sistema de distribución de las plantas de tratamiento de agua potable de Vizcachas y Vizcachitas han sufrido algunos problemas, los que se irán resolviendo en el transcurso de las horas, informó el relacionador público de la Empresa Metropolitana de

Obras Sanitarias-EMOS, Sergio Celedón.

Mediante un comunicado oficial, EMOS, advirtió a la población que no es para alarmarse, ya que personal especializado se encuentra desarrollando las labores pertinentes para normalizar la distribución del vital líquido, que luego de desencadenado el alud desde la alta montaña, registró baja de potencia, turbiedad y cortes parciales.



ena humana para rescatar lesionados

## ente aéreo devolvió la peranza a damnificados

do su esfuerzo desplegaron cinco helicópteros que trabajaron toda la tarde de ayer para rescatar a heridos y a personas que estaban aisladas por el desastre en el Cajón del Colorado

trataban de inquirir detalles de la suerte corrida por sus seres queridos.

En el sitio señaló que "la situación está controlada y se continuará mañana (hoy) a las seis, con la evacuación de las personas que se encuentran aisladas".

La autoridad señaló que era difícil decir cuántas personas se encontraban en esa situación, dada las características de las montañas de la zona.

Asimismo, la jefa comunal impartió instrucciones para proporcionar alimentos a las familias y trabajadores rescatados.

Algunos rescatados, por su parte, indicaron que "en el Campamento Delta Brotec, no queda nada. Hay camiones y maquinaria dada vuelta en el río".

En medio de la operación de rescate se produjo una segunda avalancha, que causó un ruido ensordecedor en el lugar, poniendo un marco aún más dramático a la situación.

"La avalancha destruyó todos los puentes. Los más grandes Río Azufre y Museo, también fueron destruidos por la fuerza de la naturaleza, dijo un trabajador, mientras era atendido por los funcionarios de la salud que se hicieron presente en el improvisado helipuerto.

La felicidad invadió el lugar cuando empezaron a llegar 34 personas, entre adultos y niños, que efectuaban un paseo por el sitio afectado por la avalancha. Todos ellos eran funcionarios de Chilectra.

Horacio Buldrini, junto a su esposa Beatriz y sus pequeños hijos, fue rescatado en uno de los primeros viajes del helicóptero y señaló que "para proteger mi auto lo dejé dentro de un túnel, porque el agua estuvo a punto de llevárselo. Tuvimos que subir a los cerros para poder protegernos del barro. Los adultos afortunadamente pudi-

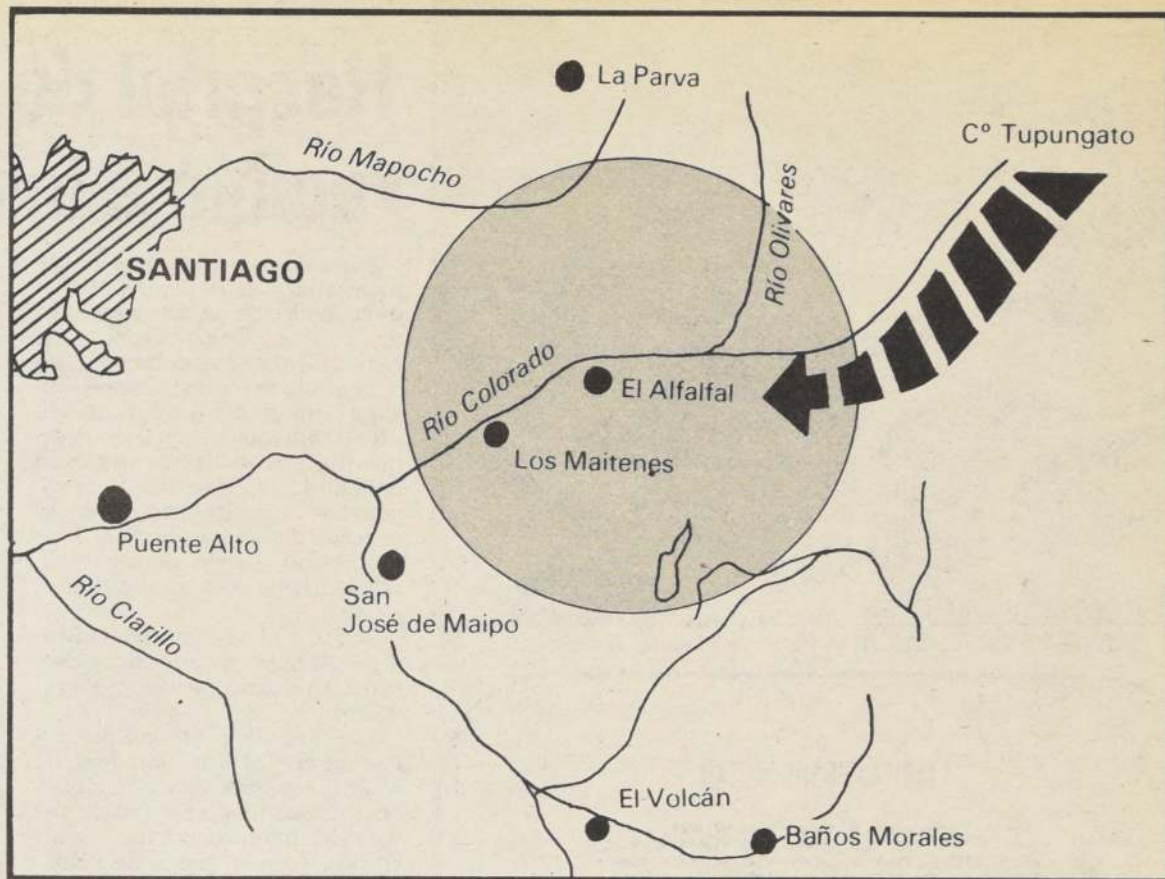

**LUGAR EXACTO DE LA TRAGEDIA.** — El croquis indica el sector exacto donde ocurrió la fatal avalancha que sepultó con lodo, nieve y agua un campamento de trabajadores ubicado El Alfalfal, en el kilómetro 25 de la ruta G-345, en el camino precordillerano hacia el Cajón del Maipo. La flecha segmentada muestra el recorrido del aluvión, desde el cerro Tupungato, que derivó toda su furia en el sector de El Alfalfal y Los Maitenes (como se advierte en el círculo gris) donde desapareció un número aún indeterminado de trabajadores.

mos ayudar a los más pequeños a ponerse a salvo", dijo, mientras abrazaba con emoción a su familia.

En otro viaje dos jóvenes, del mismo grupo, Patricia Sotomayor y Andrés Mercado, tomados de la mano daban las gracias a Dios y a las personas que los habían rescatado.

El conductor de un microbús dijo: "Yo estaba durmiendo en el vehículo, después de haber tomado desayuno. Sentí el ruido. Había dos buses y con la fuerza del agua chocaron y me despertaron. Ahí me bajé corriendo, porque sino el torrente me habría llevado", concluyó, expresando que el agua se llevó los buses y un auto amarillo.

María Aguirre San Martín expresó: "Sentimos el ruido, no alcanzamos a sacar nada, el agua se llevó todo".

Las lágrimas impidieron que la mujer siguiera hablando sólo repetía "fue terrible... fue terrible" y tomaba la mano de un niño que permanecía inocente a la tragedia que vivían sus mayores.

Mariana Aguirre indicó: "yo venía llegando de Puente Alto y vi como el río se llevaba todas mis cosas. Quiero saber de mi familia. Todos ellos están en el cerro. Quiero juntarme con ellos".

Otro trabajador, mientras era calmado por los médicos, contaba que para evitar que el agua se lo llevara debió permanecer cogido a una rama durante algunos minutos.

El gerente general de Chilectra Generación, Eduardo

Masallera dispuso que se enviaran alimentos y vestuarios a los aislados, ordenando que todos los vehículos disponibles se utilizaran para ese efecto.

De vuelta a Santiago el ruido ensordecedor del río mostraba aún un camión destruido junto a la Central Los Maitenes, cuyo edificio resultó semidestruido por el caudal del río Colorado. Se señaló que la casa de máquina quedó con barro y piedra, lo que demandará un periodo importante para repararla y ponerla en servicio.

**POR ROBO** quedan nulos los siguientes documentos de Cotelsa S.A. Rut N° 91.524.000-3, Ureta Cox 930, San Miguel, Santiago:

**FACTURAS EMITIDAS:** N°s 14171 - 14172 - 14173 - 14244 - 14252 - 14253 - 14254 - 14257 - 14264 - 14266 - 14267 - 14268 - 14273 - 14274 - 14292 - 14293 - 14294 - 14295 - 14296 - 14297 - 14299 y 14313.

**NOTAS CREDITOS EMITIDAS:** N°s 1416 - 1418 - 1436 y 1440.

### LETRAS DE CAMBIO

N°	VALOR	ACEPTANTE	RUT N°
548	2.176.052	Transformadores Tusan	86.386.700-2
577	2.824.183	Transformadores Tusan	86.383.700-2
635	5.000.000	Alumet Ltda.	82.770.000-2
636	5.193.007	Alumet Ltda.	82.770.000-2
638		En blanco	
639	246.295	Transf. Monge Ltda.	92.957.000-6
640	246.295	Transf. Monge Ltda.	92.957.000-6
641	246.296	Transf. Monge Ltda.	92.957.000-6
642	246.296	Transf. Monge Ltda.	92.957.000-6

**POR ROBO** quedan nulos los siguientes documentos de Madeco S.A., Rut N° 91.021.000-9, Ureta Cox 930, San Miguel, Santiago:

**FACTURAS EMITIDAS:** N°s 68189 - 68275 - 68366 - 68420 - 68502 - 68519 - 68527 - 68592 - 68618 - 68625 - 68626 - 68630 - 68635 - 68636 - 68656 - 68660 - 68661 - 68662 - 68663 - 68668 - 68671 - 68693 - 68699 - 68700 - 68713 - 68749 - 68754 - 68756 - 68758 - 68760 - 68761 - 68786 - 68804

**NOTAS CREDITOS EMITIDAS:** N°s 48955 - 48956.

### LETRAS DE CAMBIO:

N°	VALOR	ACEPTANTE	RUT N°
9099	611.168	Omicron Ind. Elect.	92.647.000-0
9112	226.417	Omicron Ind. Elect.	92.647.000-0
9224	—	En blanco	
9225	—	En blanco	

robo queda nula facturación N° 45880 de Alumco, Rut. N° 92.022.000-3, Ureta Cox 755 - San Miguel, Santiago.

robo queda nulo cheque serie A-3 N° 0559563, cuenta N° 0176847-6, Banco del Pacifico Oficial Central.





Dos de los lesionados, Juan Fierro y Manuel Ibarra.

## TARIFAS DE SUMINISTRO

De conformidad con lo dispuesto en el Artículo N° 114 del DFL N° 1 de 1982 del Ministerio de Minería y en el Decreto N° 272 de 1984 del Ministerio de Economía, Fomento y Reconstrucción, la Compañía General de Electricidad Industrial S. A. informa que, a contar del 1° de Diciembre de 1987 las tarifas que aplicará a sus clientes serán los valores que a continuación se indican.

Las denominaciones empleadas y las condiciones de aplicación corresponden a las del Decreto N° 272 de 1984 del Ministerio de Economía, Fomento y Reconstrucción.

TARIFA SIMPLE (BT1)	Cargo Fijo Mensual (\$/mes)	Cargo por Energía Base (\$/kwh)	Cargo por Energía Adicional Invierno (\$/kwh)
CGEI 1	302,60	18,856	40,750
CGEI 2	302,60	17,925	38,576
CGEI 3	302,60	17,047	37,392
CGEI 4	302,60	17,492	38,355
CGEI 5	302,60	16,901	37,973

TARIFA DE POTENCIA CONTRATADA (BT2)	Cargo Fijo Mensual (\$/mes)	CARGO MENSUAL POR POTENCIA Consumos Parcialmente Presentes en Punta (\$/kw/mes)	Consumos Presentes en Punta (\$/kw/mes)	Cargo por Energía (\$/kwh)
CGEI 1	302,60	1791,3	2786,5	8,905
CGEI 2	302,60	1689,6	2628,3	8,538
CGEI 3	302,60	1664,6	2589,4	7,799
CGEI 4	302,60	1706,9	2655,2	8,010
CGEI 5	302,60	1724,1	2681,9	7,323

TARIFA DE DEMANDA MAXIMA LEIDA (BT3)	Cargo Fijo Mensual (\$/mes)	CARGO MENSUAL POR DEMANDA MAXIMA LEIDA Consumos Parcialmente Presentes en Punta (\$/kw/mes)	Consumos Presentes en Punta (\$/kw/mes)	Cargo por Energía (\$/kwh)
CGEI 1	481,62	1791,3	2786,5	8,905
CGEI 2	481,62	1689,6	2628,3	8,538
CGEI 3	481,62	1664,6	2589,4	7,799
CGEI 4	481,62	1706,9	2655,2	8,010
CGEI 5	481,62	1724,1	2681,9	7,323

TARIFAS HORARIAS (BT4.1 - BT4.2 - BT4.3)	Cargo Fijo Mensual (\$/mes)	CARGO MENSUAL POR DEMANDA MAX. de Pot. Horas de Punta (\$/kw/mes)	CARGO MENSUAL POR POT. Contratada o Suministrada (\$/kw/mes)	Cargo por Energía (\$/kwh)
CGEI 1	705,39	2135,7	650,8	8,905
CGEI 2	705,39	1977,5	650,8	8,538
CGEI 3	705,39	1938,6	650,8	7,799
CGEI 4	705,39	2004,4	650,8	8,010
CGEI 5	705,39	2031,1	650,8	7,323

TARIFA DE POTENCIA CONTRATADA EN ALTA TENSION (AT2)	Cargo Fijo Mensual (\$/mes)	CARGO MENSUAL POR POTENCIA Consumos Parcialmente Presentes en Punta (\$/kw/mes)	Consumos Presentes en Punta (\$/kw/mes)	Cargo por Energía (\$/kwh)
CGEI 1	302,60	957,6	1436,4	7,804
CGEI 2	302,60	865,7	1298,5	7,483
CGEI 3	302,60	843,0	1264,6	6,835
CGEI 4	302,60	881,3	1321,9	7,020
CGEI 5	302,60	896,8	1345,2	6,418

TARIFA DE DEMANDA MAXIMA LEIDA EN ALTA TENSION (AT3)	Cargo Fijo Mensual (\$/mes)	CARGO MENSUAL POR DEMANDA MAXIMA LEIDA Consumos Parcialmente Presentes en Punta (\$/kw/mes)	Consumos Presentes en Punta (\$/kw/mes)	Cargo por Energía (\$/kwh)
CGEI 1	481,62	957,6	1436,4	7,804
CGEI 2	481,62	865,7	1298,5	7,483
CGEI 3	481,62	843,0	1264,6	6,835
CGEI 4	481,62	881,3	1321,9	7,020
CGEI 5	481,62	896,8	1345,2	6,418

TARIFAS HORARIAS EN ALTA TENSION (AT4.1 - AT4.2 - AT4.3)	Cargo Fijo Mensual (\$/mes)	CARGO MENSUAL POR DEMANDA MAX. de Pot. Horas de Punta (\$/kw/mes)	CARGO MENSUAL POR POT. Contratada o Suministrada (\$/kw/mes)	Cargo por Energía (\$/kwh)
CGEI 1	705,39	1164,2	272,2	7,804
CGEI 2	705,39	1026,3	272,2	7,483
CGEI 3	705,39	992,3	272,2	6,835
CGEI 4	705,39	1049,7	272,2	7,020
CGEI 5	705,39	1073,0	272,2	6,418

Estos precios incluyen el Impuesto al Valor Agregado (IVA).

COMPAÑIA GENERAL DE ELECTRICIDAD INDUSTRIAL S.A.

## Nómina de lesionados

## Hospital de San José de Maipo recibió a los primeros heridos

Juan Fierro Figueroa no se avergüenza de llorar. El estaba durmiendo en el campamento de la firma Delta, después de haber finalizado su turno a las ocho de la mañana, cuando sintió el ruido del alud y se vio arrastrado por el agua. Su cuerpo está lleno de llagas, su rostro está herido y actualmente se encuentra hospitalizado en el centro asistencial de San José de Maipo, desde donde sería trasladado a la Mutual de Seguridad.

Junto a él se encontraba Manuel Ibarra Carrasco, quien también sufrió heridas de gravedad.

La lista de personas atendidas en el Hospital San José de Maipo, según informaciones entregadas por el director del establecimiento, doctor Carlos Bravo, fue la siguiente: Emiliano Avila Izeta, Juan Fierro Figueroa, Carlos Cerda Ahumada, Orlando Madariaga Figueroa, Pedro Marambio Díaz,

## Identifican a desaparecidos

Fuentes policiales dieron a conocer la identidad de seis de las 25 personas desaparecidas, a raíz de la tragedia ocurrida en el sector de "Los Maitenes".

Se trata de Héctor Jofré, Héctor Moraga, Arturo Viera, José Lira, Carlos Gálvez, y dos choferes, uno de apellido Salinas y otro conocido con el apodo de "El Taita".

Todas estas personas son operarios de la empresa Constructora Brotec S.A.

## EVACUADOS

Por otro lado, se informó que hasta las 17.30 horas habían sido evacuadas 130 personas, las que se encontraban en áreas de riesgo y cercanas a los campamentos siniestrados.

Manuel Ibarra Carrasco, Juan Guajardo Cornejo, Humberto Godoy Barrera, Julio Vidal Caro, Luis Alvarado Fuenzalida y Alfredo Gaete Jiménez. De ellos, Guajardo Cornejo y Cerda Ahumada fueron trasladados al Hospital Sótero del Río, en tanto que los demás fueron llevados al Hospital de la Mutual de Seguridad.

En San José de Maipo también se prestó atención a Luis

Lantadilla Morales, Emilio Ordóñez Ponce y Orfelina Huente-licán Calbucal, todos los cuales fueron enviados a sus domicilios, al igual que el grupo familiar compuesto por Jennifer Hutt Cabello, Víctor Cabello Fernández, James Hutt Cabelman, Genoveva Barros de Hutt y Claudia y Cristina Cabello Hutt, quienes se encontraban realizando un paseo en el sector afectado por la avalancha.



La utilización de helicópteros de la Prefectura Aeropolicial de Carabineros ha sido vital en el rescate de las personas que resultaron heridas o quedaron aisladas por el alud que cayó en el sector El Alfalfal.

## Realizaban paseos de fin de año

## Estudiantes aislados en la pre cordillera

Patrullas del Servicio Aéreo de Rescate, SAR y de Carabineros de Chile, trabajaron ayer intensamente en las labores de salvamento de todas las personas que quedaron aisladas en el sector, evacuándolas y trasladándolas hacia Puente Alto.

Uno de los rescates más dramáticos fue el de los pequeños estudiantes pertenecientes al colegio San Juan Evangelista, de la comuna de Las Condes, que se encontraban desde el viernes en el sector del fundo El Manzano, realizando una excursión y un paseo de fin de año.

Los alumnos fueron trasladados sin novedad hasta su establecimiento, donde fueron recibidos por su padres y profesores, que vivieron horas de angustia.

## Pánico en lugareños

Verdadero pánico provocó entre los habitantes del sector oriente de la capital, aledaños a los Ríos Maipo y Mapocho, la inmensa crecida de los caudales a raíz de los deshielos que se produjeron en la alta montaña y que trajeron consigo una devastadora avalancha de nieve, barro y agua.

Minutos después de conocida la trágica noticia que derivó en el desaparecimiento de tres campamentos de trabajadores del sector de Los Maitenes, en la zona precordillerana del Cajón del Maipo, Carabineros aconsejó a los pobladores que habitaban viviendas cercanas a las riberas de los mencionados ríos, que abandonaran temporalmente sus moradas ante la posibilidad de un nuevo aluvión.

## A.F.P. CUPRUM S.A.

## INFORMA

De conformidad de las modificaciones que la ley N° 18.646 del 27.08.87 introdujo al D.L. N° 3.500. A.F.P. CUPRUM informa las cotizaciones mensuales efectivas a partir del 1° de Enero de 1988.

## 1. POR COTIZACIONES MENSUALES

—Fija \$ 399  
—Cotización Adicional (Porcentaje sobre la remuneración o renta imponible)

• Afiliados Dependientes 3,49%  
• Afiliados Independientes 3,49%  
• Afiliados sin derecho al seguro de Invalidez o Supervivencia 1,30%

## 2. POR TRASPASOS DESDE OTRA A.F.P.

—Fija \$ 0  
—Porcentual (Porcentaje sobre el saldo de la Cuenta Individual) 0%

## 3. POR RETIROS PROGRAMADOS

—Fija \$ 0  
—Porcentual (Porcentaje sobre la pensión) 0%

## 4. POR RETIROS DE LA CUENTA DE AHORRO VOLUNTARIO

El traspaso a otra A.F.P. también se considera retiro  
—Fija \$ 0



Estuvo permanentemente en el terreno

## Intendente Badiola evaluó daños provocados por alud

El Intendente de la Región Metropolitana, mayor general Sergio Badiola Broberg, entregó anoche un balance de la situación producida a raíz de la avalancha en el sector "El Alfalfal", en San José de Maipo.

El texto de la declaración del intendente Metropolitano es la siguiente: "La evacuación de personas aisladas en total se comenzó a efectuar desde Maipo (hoy) en helicóptero, ya que actualmente (ayer) las condiciones imperantes no lo permitían. Hay mucha turbulencia en este momento no se puede volar en la zona.

El trabajo aéreo se estuvo haciendo con un helicóptero del Servicio Aéreo de Rescate de la Fuerza de Chile y tres helicópteros de Carabineros, además de otros medios particulares y otras instituciones.

El aluvión se originó en el Río Maipo, que es un alto río del Colorado, cuarenta metros más arriba hay algunos campamentos, el Llicon, entre ellos, de una firma Suiza, de reciente creación.

En la zona hay gente aislada, pero todas tienen medios de comunicación, se les ha hecho lle-

gar medios. Hay puentes, caminos y numerosas obras destruidas desde el kilómetro 22 hacia arriba. Se ven numerosos vehículos que han sido abandonados y otros destruidos y sus ocupantes o bien han sido evacuados o se replegaron a campamentos.

Las empresas Norte-sur y CGD, que trabajan en la zona, están sin problemas. Sector de Río Olivares hay gente aislada, pero está absolutamente sin novedad. Personal de Chiletra Generación, que se encontraba en un paseo, fue evacuado por un helicóptero contratado por la empresa.

Las empresas que trabajan en la zona van a bajar a todo su personal mañana (hoy) y van a hacer un control total. Hay patrullaje terrestre permanentemente durante esta tarde y la noche. Mañana (hoy) se inicia el rescate aéreo a las 07.00 horas, ya que desde ese momento las condiciones son bastante buenas para hacer vuelos, especialmente helicópteros en la zona cordillerana que está sobre cuatro mil o cinco mil metros de altura.

Dispuso S.E. desde Iquique

## Inmediata ayuda a damnificados

IQUIQUE (por Ximena Misse, enviada especial).—

El Presidente de la República, Capitán General Augusto Pinochet Ugarte, dio instrucciones inmediatas para que la Intendencia Metropolitana y la Oficina Nacional de Emergencia —ONEMI—, Carabineros y organismos de asistencia social, dispusieran toda la acción y ayuda necesaria para socorrer a los damnificados por la avalancha de nieve y barro que se deslizó hacia la zona del Cajón del Maipo.

A poco de acaecido el suceso, el Primer Mandatario fue informado de los hechos en la zona norte donde se encuentra realizando una gira, desde donde comunicó sus instrucciones y solicitó información oportuna y periódica de como se fueran sucediendo los hechos.

Inmediatamente, en la capital, el Intendente de la Región Metropolitana, mayor general Sergio Badiola, acompañado del equipo de emergencia de la Intendencia y de ONEMI, de ministros de Estado, Carabineros y organismos de apoyo, procedieron a sobrevolar el radio afectado, especialmente en la zona de Alfalfal.

Allí se produjo el primer gran impacto de la masa de nieve y



En el mismo lugar de la tragedia personal paramédico atendió a las víctimas.

barro que arrasó con un campamento de la empresa que trabaja en el proyecto de la Central Hidroeléctrica Los Maitenes, dejando —según las primeras informaciones— unos 20 desaparecidos.

Junto a helicópteros de Carabineros y de la Brigada Aeropolicial, los organismos gubernamentales y de emergencia transportaron enseres y equipos de salvamento para proceder al rescate, atención de urgencia y posteriormente el traslado hacia los hospitales de San Bernardo, Puente Alto y Sótero del Río, de las víctimas, las que comenzaron a llegar hasta estos recintos hospitala-

rios a las 16.30 horas aproximadamente.

De acuerdo a las primeras informaciones de lo sucedido en el lugar, se comunicó también que camiones y maquinarias de la empresa DELTA fueron arrasados por el veloz torrente de las aguas del río Colorado, temiéndose que con ellos habrían caído a éste el personal que las maniobraba en el momento de ser sorprendidos por el desborde originado en la alta montaña, producto de la enorme cantidad de nieve que se desplazó velozmente luego de ser derretida por las altas temperaturas reinantes en los últimos días.

Por mal tiempo

## Suspenden el rescate

Faenas se reanudarán hoy informó Carabineros

Por mal tiempo fueron suspendidas ayer las faenas de rescate de las víctimas de la avalancha de nieve y barro en el sector Alfalfal y áreas ribereñas del río Colorado, informó Carabineros desde el sitio de los acontecimientos.

Estas se reanudarán hoy a primeras horas de la madrugada, con el fin de ubicar a los desaparecidos y rescatar a los heridos.

Hasta las 17.30 horas de ayer, cinco horas después del hecho, Carabineros informó que la situación estaba controlada considerando como primer informe que 18 personas fueron rescatadas con vida, mientras que un número de desaparecidos una víctima fatal encontrada en las aguas del río Colorado, completaban el cuadro dejado por el fuerte impacto de la avalancha originada en la alta montaña.

Con respecto al aumento del caudal del río y su eventual riesgo para la población ribereña, Carabineros informó que hasta hora del cierre de esta edición no se prevé peligro.

Como consecuencia de este fenómeno se cortó el tránsito por el camino a Pirque, San José de Maipo-El Toyo, para evitar mayores problemas a la comunidad local.

### REPUBLICA DE CHILE SERVICIO ELECTORAL

RESOLUCION EXENTA N° 1905

MAT.: Créanse Juntas Inscriptoras en Comuna de La Florida, Región Metropolitana.

SANTIAGO, 12 de noviembre 1987

VISTOS:

1° Que el artículo 12° de la Ley N° 18.556, Orgánica Constitucional sobre Sistema de Inscripciones Electorales y de Servicio Electoral, establece que en cada comuna del país habrá una Junta Inscriptora que tendrá por misión inscribir en los registros electorales a los ciudadanos y a los extranjeros con derecho a sufragio;

2° Que los artículos 13° y 2° transitorio, inciso segundo, de la misma Ley, facultan al Director del Servicio Electoral para crear, permanente o transitoriamente, otras Juntas Inscriptoras cuando circunstancias especiales en la comuna lo hagan aconsejable;

3° Las facultades que señala el artículo 93° de la Ley citada en sus letras i) y k), y

CONSIDERANDO:

a) La creciente demanda por inscripción electoral en las Juntas Inscriptoras Mixtas de la Circunscripción de Bellavista, Trinidad y San José de la Estrella, en la comuna de La Florida.

b) Que los promedios diarios de inscripción, tanto de varones como de mujeres, sobrepasan lo estimado como normal y óptimo.

c) El oficio N° 1474 de fecha 22 de septiembre del señor alcalde de la I. Municipalidad de La Florida, solicitando se creen nuevas Juntas Inscriptoras que puedan absorber adecuadamente la demanda de inscripción.

RESUELVO:

1° Créanse en las Circunscripciones de Bellavista, Trinidad y San José de la Estrella, de la comuna de La Florida, a partir del día 1° de diciembre de 1987, tres Juntas Inscriptoras, una en cada circunscripción, de carácter transitorio y hasta el día 31 de Diciembre de 1988; éstas tendrán idéntico territorio jurisdiccional a las actuales existentes.

2° Las Juntas transitorias que se crean atenderán la inscripción en los registros electorales de mujeres, en tanto que la de varones serán efectuadas por las Juntas Inscriptoras actuales.

ANOTESE, COMUNIQUESE Y PUBLIQUESE

JUAN IGNACIO GARCIA RODRIGUEZ  
DIRECTOR

### REPUBLICA DE CHILE SERVICIO ELECTORAL

RESOLUCION EXENTA N° 1904

MAT.: Créanse Juntas Inscriptoras en Comuna de Ñuñoa, Región Metropolitana.

SANTIAGO, 12 de noviembre 1987

VISTOS:

1° Que el artículo 12° de la Ley N° 18.556, Orgánica Constitucional sobre Sistema de Inscripciones Electorales y de Servicio Electoral, establece que en cada comuna del país habrá una Junta Inscriptora que tendrá por misión inscribir en los registros electorales a los ciudadanos y a los extranjeros con derecho a sufragio;

2° Que los artículos 13° y 2° transitorio, inciso segundo, de la misma Ley, facultan al Director del Servicio Electoral para crear, permanente o transitoriamente, otras Juntas Inscriptoras cuando circunstancias especiales en la comuna lo hagan aconsejable;

3° Las facultades que señala el artículo 93° de la Ley citada en sus letras i) y k), y

CONSIDERANDO:

a) La creciente demanda por inscripción electoral en las Juntas Inscriptoras Mixtas de la Circunscripción de Estadio Nacional, Plaza Ñuñoa y Plaza Egaña, en la comuna de Ñuñoa.

b) Que los promedios diarios de inscripción, tanto de varones como de mujeres, sobrepasan lo estimado como normal y óptimo.

c) Lo informado por el señor alcalde de la I. Municipalidad de Ñuñoa.

d) Los antecedentes proporcionados por el Instituto Nacional de Estadística.

RESUELVO:

1° Créanse en las Circunscripciones de Estadio Nacional, Plaza Ñuñoa y Plaza Egaña, de la comuna de Ñuñoa, a partir del día 1° de diciembre de 1987, tres Juntas Inscriptoras, una en cada circunscripción, de carácter transitorio y hasta el día 31 de Diciembre de 1988; éstas tendrán idéntico territorio jurisdiccional a las actuales existentes.

2° Las Juntas transitorias que se crean atenderán la inscripción en los registros electorales de mujeres, en tanto que la de varones serán efectuadas por las Juntas Inscriptoras actuales.

ANOTESE, COMUNIQUESE Y PUBLIQUESE

JUAN IGNACIO GARCIA RODRIGUEZ  
DIRECTOR





Rafael Cumsille fue elegido por unanimidad como nuevo presidente de la Confederación del Comercio Detallista.

Nuevo presidente del Comercio Detallista

## "El gremio no va a servir a ningún partido político"

"El gremio no va a servir a ningún partido político, y sólo se mantendrá dentro del ámbito gremial", afirmó ayer el nuevo presidente de la Confederación del Comercio Detallista, Rafael Cumsille.

El personero, quien resultó elegido en el cargo por unanimidad (en la votación participaban 200 delegados nacionales), dio a conocer algunos de los lineamientos generales de su política futura.

Indicó que es de vital importancia resolver el problema del endeudamiento del sector, en un plazo relativamente breve, pues ésta es una de las principales dificultades que aquejan al rubro.

Asimismo, reconoció que aunque la situación económica actual es difícil, no es posible desconocer los logros obtenidos

hasta la fecha por las autoridades económicas, especialmente en lo que respecta al tema de la sustitución de importaciones y el constante aumento de las exportaciones.

Destacó asimismo, que desde 1979 la política económica ha experimentado una serie de cambios que la han mejorado notoriamente.

Tras conocerse los resultados del proceso electoral, que se realizó ayer en la sede de la Confederación en Santiago, el ex presidente del gremio, Elías Bruguera recibió el título de primer past-president del comercio, título honorario que se otorga por primera vez en este rubro.

Rafael Cumsille asumirá oficialmente su cargo en horas de esta mañana.

### A.F.P. SUMMA S.A.

Se informa que con fecha 25 de noviembre en curso, ante el Notario Público señor Eduardo Pinto Peralta, se procedió a la apertura de las ofertas presentadas a la licitación del seguro de financiamiento de Aportes Adicionales, llamada por esta Administradora con fecha 19 de noviembre de 1987. Dichas ofertas fueron:

A) Consorcio Nacional de Seguros S.A. Compañía de Seguros de Vida

Tasa de 2,57%, ajustable por el factor 0,95 si la tasa de interés utilizada en el cálculo de capital necesario supera el 4,5% anual y por el factor 1,05 en la eventualidad que la tasa sea inferior al 3,5% anual.

B) Instituto de Seguros del Estado  
Tasa variable de acuerdo con el interés técnico determinado por la autoridad pertinente, según una tabla que va desde el 3% de interés técnico con una tasa de 2,76% hasta el 4,6% de interés técnico con una tasa de 2,32%. Asimismo, contempla condiciones especiales de ajuste sujetas a modificaciones en los antecedentes de cesantía, de tasa de mortalidad de invalidez y sobrevivencia, y de disminución de remuneraciones reales utilizables para cálculos de ingresos bases.

C) Compañía de Seguros de Vida El Roble S.A.  
Tasa variable de acuerdo a la tasa de interés de actualización a que se refiere el artículo 55 del D.L. 3.500, especificada en una tabla que va desde el 3% de tasa de interés de actualización con una tasa de prima de 3,04% hasta una tasa de interés de actualización del 5% con una tasa de prima del 2,06%.

Además, se ofrece una participación anual sobre el resultado de la póliza, ascendente al 90% de la diferencia que resulte al restar al 95% de las primas percibidas o devengadas durante cada año, la suma de los aportes adicionales pagados por la aseguradora más las reservas obligatorias constituidas por esta póliza durante igual período de tiempo.

Asimismo, se ofrece que el seguro cubrirá también, a contar de la fecha de su vigencia, todos los siniestros derivados de suicidios de afiliados incluidos en los términos del art. 54 del D.L. Nro. 3.500, y los siniestros originados en la participación activa de estos afiliados en guerra internacional en la cual participe nuestro país, guerra civil al interior del territorio nacional, motín o conmoción civil en contra del orden público.

En consecuencia, la Administradora resolvió adjudicar el contrato de seguro a que se refiere el art. 59 del D.L. 3.500 a la Compañía de Seguros de Vida El Roble S.A., el cual regirá a contar del 1° de enero de 1988.

Gerente General

Incluye aportes económicos para Centroamérica

## Grupo de los ocho respalda nuevo programa de cooperación económica

■ En la cumbre de tres días en México, los presidentes de las ocho naciones analizaron el capítulo "Compromiso de Acapulco para la Paz, el Desarrollo y la Democracia".

ACAPULCO, México, 29 (REUTER).— Los presidentes del Grupo de los Ocho acordaron apoyar un programa internacional de Cooperación Económica para América Central que incluirá aportes económicos y llamaron a que la región siga avanzando en su plan de paz.

En el documento emitido al clausurar su reunión cumbre de tres días, los mandatarios pidieron a los gobiernos con vínculos e intereses en la zona que respeten los principios de no intervención y libre determinación.

El tema centroamericano fue analizado por los presidentes de Argentina, Brasil, Colombia, México, Panamá, Perú, Uruguay y Venezuela en un capítulo del llamado "Compromiso de Acapulco para la Paz, el Desarrollo y la Democracia".

En esa sección se comprometieron a concertar acciones para estimular iniciativas en favor del desarme y la seguridad internacionales, alentar soluciones propias a los conflictos de la región, contribuir al fortalecimiento de las instituciones democráticas, luchar contra la pobreza y reforzar la cooperación contra el narcotráfico y el terrorismo.

### MEJORAMIENTO ECONOMICO

Dijeron que el proceso de negociación en curso "debe ser acompañado por un mejoramiento de la situación económica y social de los países del área".

Con tal motivo resolvieron "respaldar la puesta en marcha de un programa internacional de emergencia de cooperación económica para los países centroamericanos que comprenda medidas para la reconstruc-

ción de sus economías".

Especificaron que los lineamientos principales de la participación de los ocho serían:

"I) Medidas para estimular el comercio intrarregional centroamericano y el otorgamiento de facilidades para el acceso de exportaciones de esa área al mercado de nuestros países.

"II) Fortalecimiento de la cooperación financiera entre nuestros países y los centroamericanos, incluyendo el aporte de recursos a sus organismos financieros, como el Banco Centroamericano de Integración Económica.

"III) Apoyo a los esfuerzos para revitalizar el esquema de integración centroamericano.

"IV) Proyectos específicos en las áreas de asistencia aliment-

taria de emergencia, identificación y ejecución de proyectos agropecuarios y agroindustriales, así como de capacitación de recursos humanos. Igualmente, se propondrá al Alto Comisionado de las Naciones Unidas para Refugiados un programa integral de emergencia para refugiados y desplazados de la región".

Dijeron que en este empeño "deberán participar todos los países comprometidos con la paz y el desarrollo, así como las instituciones de integración centroamericanas, regionales y los organismos económicos internacionales".

Los ocho presidentes reafirmaron que la paz y estabilidad de América Central son prioritarias para sus gobiernos.

Iniciativa de Hacienda

## Facilitan pago de impuestos a agricultores de XI Región

Con el propósito de evitar evasión de impuestos de parte del sector agrícola de determinadas comunas de la XI Región del "General Carlos Ibáñez del Campo", el Servicio de Impuestos Internos recibirá éstos en un mes determinado.

Se adoptó esta decisión en atención a que, especialmente, el Impuesto al Valor Agregado, IVA, debe pagarse mensualmente y ante las condiciones no viables de los caminos, los contribuyentes se ven en dificultades para concurrir a los centros de recepción de impuestos, lo que permite, en muchos casos, evadirlos.

Por ello, el Ministerio de Hacienda decretó que los contribuyentes de las comunas de Cis-

nes, Guaitecas, O'Higgins, Tortel y Lago Verde, de la XI Región, cubran dichos pagos en marzo y noviembre de cada año.

Lo harán en marzo, respecto de los impuestos que deben declararse o pagarse en los meses de diciembre, enero, febrero y marzo y en noviembre, los correspondientes a los meses de abril, mayo, junio, julio, agosto, septiembre, octubre y noviembre.

"Manganesos Atacama"

## US\$ 2 millones invierten en planta Guayacán

La empresa Manganesos Atacama S.A., filial del grupo CAP, invirtió cerca de dos millones de dólares en el proyecto destinado a levantar una planta industrial que producirá conos de molinada, los que actualmente se deben importar.

Los conos, que se comercializan con el nombre de Cylcaps, se utilizan en las operaciones de molinada de la minería de hierro y cobre en diferentes países y también en Chile. En la actualidad se producen en Bélgica, Perú, Estados Unidos y Brasil.

El consumo total de medios de molinada en Chile se estima en 80 mil toneladas anuales. Las nuevas instalaciones de Manganesos Atacama producirán 12 mil toneladas por año.

Manganesos Atacama es, en la actualidad, una de las empresas más grandes en la fabricación de ferroaleaciones, los cuales son adquiridos por la siderurgia nacional y sudamericana.

Las instalaciones para fabricar los nuevos conos de molinada se levantan en la planta de Guayacán, que la empresa posee en la zona de Coquimbo.

### A.F.P. SUMMA S.A.

Se informa que a contar del 1° de enero de 1988 la estructura de comisiones de nuestra Administradora, conforme a las disposiciones del D.L. 3.500 modificado por la ley N° 18.646, será la siguiente:

#### 1.- POR COTIZACIONES MENSUALES

A) FIJA	\$ 230
B) COTIZACION ADICIONAL (Porcentaje sobre la remuneración o renta imponible):	
— Afiliados Dependientes	3,95%
— Afiliados Independientes	3,85%
— Afiliados sin derecho al Aporte Adicional del Art. 54 D.L. 3.500	2,00%

#### 2.- POR TRASPASOS DESDE OTRA A.F.P.

A) FIJA	\$ 0,00
B) PORCENTUAL (Porcentaje sobre el saldo de la cuenta individual)	0,00%

#### 3.- POR RETIROS (RETIROS PROGRAMADOS Y RENTA TEMPORAL)

A) FIJA	\$ 0,00
B) PORCENTUAL (Porcentaje sobre la pensión)	0,00%

#### 4.- POR RETIROS DE LA CUENTA DE AHORRO VOLUNTARIO (El traspaso a otra A.F.P. también se considera retiro)

A) FIJA	\$ 0,00
---------	---------

A.F.P. SUMMA S.A.



# Los MDF: algo más que simples tableros de madera

Una de las principales características de los Tableros de Densidad Media es su alto nivel de resistencia al fuego, mayor que el propio acero

Aunque el MDF está provocando una "verdadera revolución" en el exterior, para muchos chilenos su existencia es prácticamente desconocida. Al indagar en los círculos económicos, nuestros entrevistados respondieron que se trata de un nuevo modelo de auto deportivo que se comercializará próximamente en Chile, mientras otros, en cambio, los más versados, afirmaron que el MDF es sólo un naciente movimiento político.

Pero, sin exagerar, los Tableros de Densidad Media (MDF) son mucho más que eso, y pudimos comprobarlo tras un recorrido por la planta de Maderas Prensadas Cholgúan Sociedad Anónima, ubicada a 500 kilómetros al sur de Santiago, en la localidad de Cholgúan, provincia de Nuble, VIII Región.

Durante la visita el subgerente de producción, Fernando Pérez Canto, nos mostró, paso a paso, el proceso de fabricación del cholgúan (ver cuadro anexo), destacando las características de los tableros acabados. Estos —dijo— conservan todas las buenas propiedades de la madera natural, como son la facilidad de trabajo, calidez y versatilidad; sin los conocidos efectos de hongos, albura, nudos y grietas.

Las planchas elaboradas miden 1,52 por 2,44 metros y, en un tamaño especial, 1,52 por 0,88 metros. Su uso es múltiple, aunque generalmente son empleadas en la construcción, mueblería, industria, publicidad y, especialmente en decoración.

De acuerdo con Pérez Canto, la producción anual de la planta de Cholgúan asciende a 48 mil toneladas de madera prensada. Estas un setenta por ciento se exportan, en especial a los mercados de Europa, Estados Unidos y Medio Oriente. Durante 1986, las ventas al exterior reportaron aproximadamente cinco millones y medio de dólares, en tanto para este año se espera una reducción del 10 por ciento al alto incremento del consumo interno, el que ascendió casi un 18 por ciento.

## EL NOVEDOSO MDF

Mientras recorriamos las instalaciones conversamos con el ingeniero jefe del Departamento de Producción, Richtofen Carrasco Rojas, quien nos mostró parte de la construcción de la futura Manufacturera de Paneles, conocidos también como Tableros de Densidad Media.

Para la mayoría de los visitantes (representantes de diversos medios de comunicación), el término resultaba bastante desconocido. El ingeniero Carrasco explicó que se trata de otro tipo de tableros de fibras de madera, aglomerados con fibras sintéticas, cuyo costo de producción es elevado —en comparación con el cholgúan— puesto que su peso alcanza entre nueve y doce milímetros, en tanto su nivel de resistencia al fuego es mayor que el del propio acero.

De acuerdo con Carrasco Rojas la idea de los fibro paneles surgió en Nueva Zelanda, desde donde fue directamente "im-

portada" por la empresa de Cholgúan. Actualmente ésta construye en sociedad con la empresa neozelandesa "Carter Holt Harvey Limited", la primera manufacturera de fibro paneles en Chile, la cual empezaría a operar a mediados de septiembre de 1988.

Para llevar adelante esta iniciativa, ambas partes, (Carter Holt y Maderas Prensadas Cholgúan) aportaron nueve millones de dólares. Pero, como la inversión asciende a 30, debieron solicitar un préstamo al Banco Mundial por 12 millones, el que fue aprobado recientemente.

La nueva planta de fibro paneles producirá aproximadamente 77 mil toneladas al año, las que reportarán divisas cercanas a los 27 millones de dólares y permitirá generar 300 nuevas plazas de trabajo. Según Carrasco, durante los primeros años la producción sólo se comercializará en el exterior, aunque poco a poco se irá dando a conocer en el mercado nacional.

## Proceso de producción

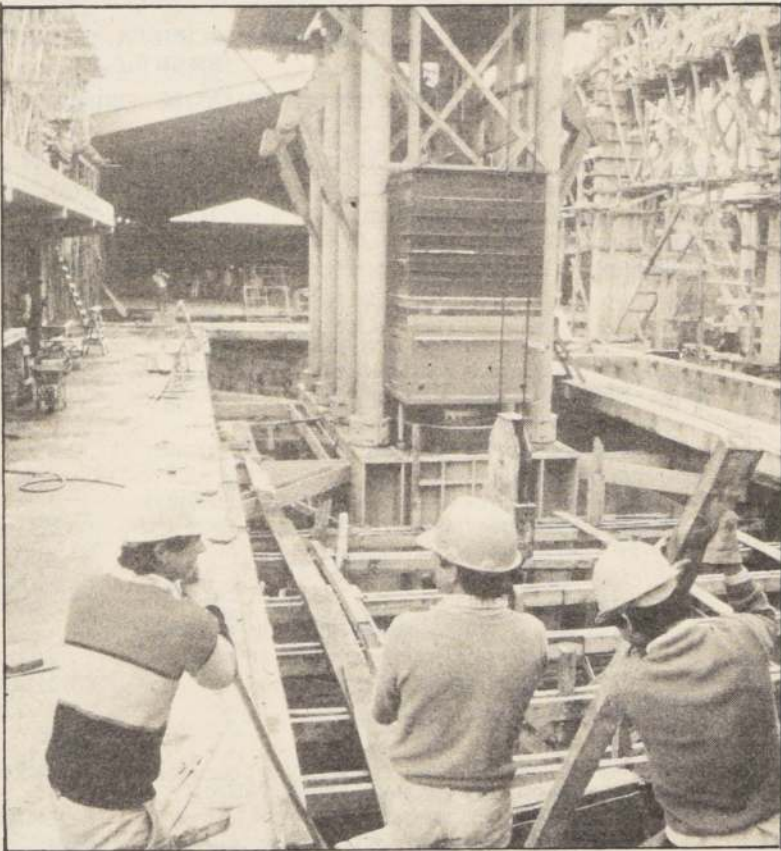
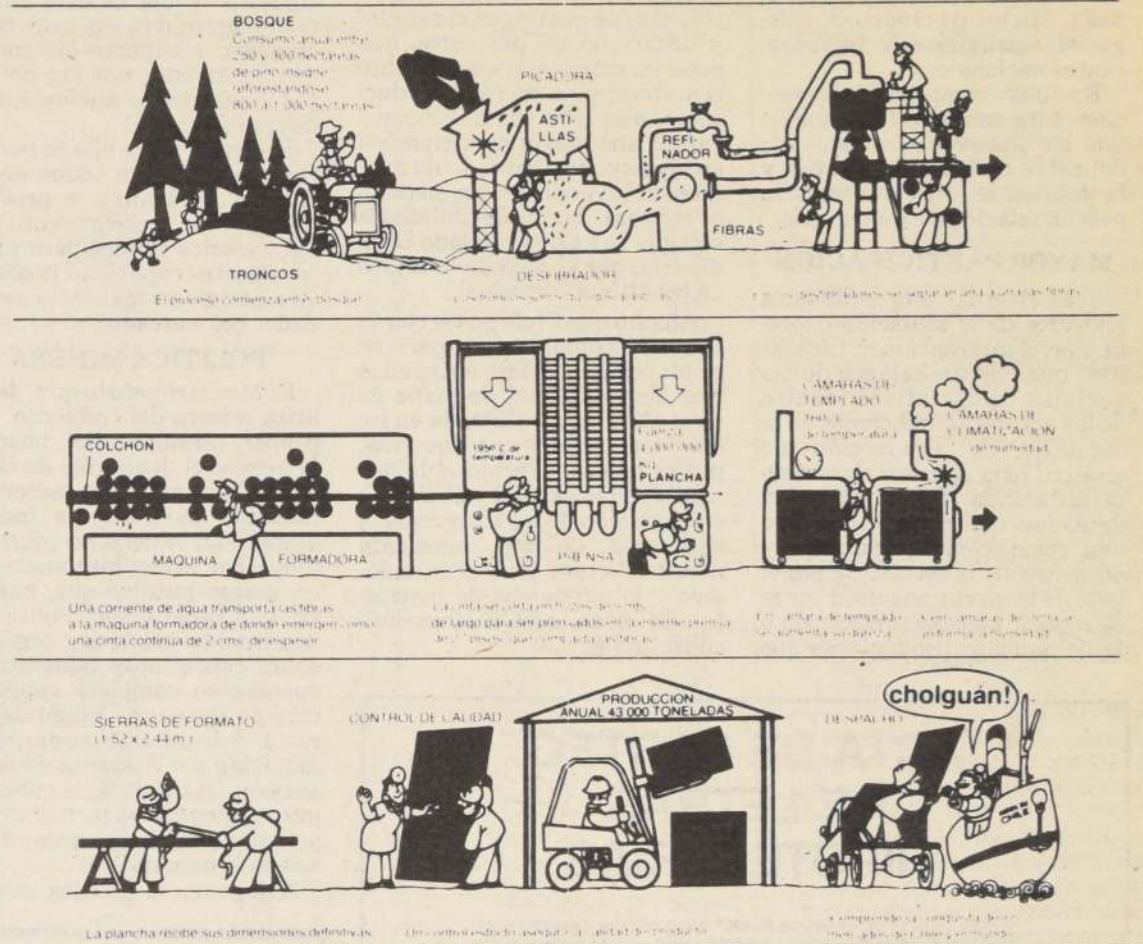

La nueva planta de fibro paneles de la VIII Región comenzará a operar a mediados de septiembre de 1988. Actualmente los trabajadores instalan la prensa, importada directamente desde Alemania.



**ENACAR**  
Empresa Nacional del Carbón S.A.

## COMPRO ROLLIZOS DE EUCALIPTUS

La Empresa Nacional del Carbón S. A. compra rollizos de eucaliptus para fortificación de minas, al valor de \$ 6.000.- más IVA el m3 puesto en sus establecimientos mineros de la zona.

Ofertas dirigirlas o tratarlas directamente en las Oficinas de la Superintendencia de Abastecimiento, Carlos Cousiño N° 149 Lota Alto, de 8 a 13 horas y de 14 a 18 horas.

Superintendencia de Abastecimiento



## BANCO NACIONAL

### Sorteo de Letras

Con fecha 13-11-87 ante el Notario de Santiago, Patricio Zaldivar Mackenna se llevó a efecto el sorteo de letras de crédito, dando así cumplimiento al artículo 92 de la Ley General de Bancos y demás normas reglamentarias pertinentes.

Serie: C 10		Emisión: 01.12.82		UF.: 14.000
Corte	Desde	Hasta	Cant. Láminas	Nominal
1000	001	014	14	14.000
Serie: AD08012A		Emisión: 01.03.84		UF.: 500
Corte	Desde	Hasta	Cant. Láminas	Nominal
500	783	783	1	500
Serie: AD12012A		Emisión: 01.03.83		UF.: 480
Corte	Desde	Hasta	Cant. Láminas	Nominal
10	039	041	3	30
50	022	022	1	50
100	060	061	2	200
100	064	065	2	200
			8	480

## CARTERA LICITADA DEL BANCO DE FOMENTO DE VALPARAISO

Serie: E		Emisión: 01.06.80		UF.: 2.800	
Corte	Desde	Hasta	Cant. Láminas	Nominal	
100	318	323	6	600	
100	334	339	6	600	
100	366	371	6	600	
100	435	440	6	600	
100	485	488	4	400	
			28	2.800	

El pago de las letras de crédito sorteadas se efectuará en la sucursal Moneda, Moneda 920, 2° piso, a contar del día 01-12-87.



## "US\$ 1.500..."

(Viene de la 1ª Pág.)

ner Schlein; el embajador de Canadá, Michel de Goumois, delegados extranjeros y representantes nacionales.

En una completa intervención, Lira comentó los cambios que ha observado la industria del cobre en los últimos años y la política seguida por nuestro país en relación a esta materia.

## MAYOR PARTICIPACION

Tras efectuar una semblanza histórica de la situación cupreña a nivel internacional, Lira señaló que "en un balance de las ventajas comparativas, dentro de las actuales condiciones de la industria, la producción de nuestro país aparece claramente favorecida. Por lo tanto, si deseamos que el mercado logre una recuperación adecuada y permanente, la estrategia por el lado de la oferta no puede ser la de reducir nuestra producción o la de aquellos productores que

presentan condiciones similares, ni la de postergar el estudio y desarrollo de proyectos que sean económica y socialmente rentables, sino que los productores más eficientes debemos captar una mayor participación en el mercado, evitando de esta manera inversiones que tiendan a reforzar las inflexibilidades con que se ha desarrollado la industria, por el lado de la oferta en las últimas décadas".

Añadió que Chile posee claras ventajas comparativas para su producción de cobre, entre ellas una disponibilidad de mano de obra altamente calificada en todos los niveles productivos, profesionales y técnicos de primer nivel; la calidad y eficiencia en la gestión de las empresas; la existencia de una adecuada infraestructura y nivel tecnológico y la existencia de institutos de investigación altamente capacitados.

## ACTA DE SORTEO DE LETRAS HIPOTECARIAS

En Santiago a 11 de Noviembre de 1987, en las oficinas Centrales de Citibank, N.A., Avda. Providencia N° 2653 piso 3, procedi a efectuar Sorteo de Letras Hipotecarias Reajustables, que a continuación se individualizan para dar cumplimiento al Art. 92 y 93 de la Ley General de Bancos y disposiciones reglamentarias pertinentes, que dispone la realización de Sorteos en caso de pagos extraordinarios o anticipados de deuda.

Realizado el Sorteo el resultado es el siguiente:

### SERIE A FECHA DE EMISION 01.12.82

Corte	Lámina N°
200	000039

### SERIE D FECHA DE EMISION 01.12.82

Corte	Lámina N°
100	000024
200	000242
	000243
	000244

### SERIE AD08012-A FECHA DE EMISION 01.09.83

Corte	Lámina N°
200	000046
500	000025
	000034

### SERIE AD08012-A FECHA DE EMISION 01.03.84

Corte	Lámina N°
100	000048
	000050
	000052
	000057
	000059
	000060
	000064
	000065
	000071
	000073
	000074
	000076
	000077
	000081
	000083
	000084

### SERIE AD08012-A FECHA DE EMISION 01.12.85

Corte	Lámina N°
10	000017
100	000020
	000087
	000088
500	000025

### SERIE AD06508A1 FECHA DE EMISION 01.09.86

Corte	Lámina N°
10	000005
100	000004
500	000001

### SERIE AD06008A1 FECHA DE EMISION 01.09.86

Corte	Lámina N°
10	000016
	000023
	000030
	000037
50	000012
100	000022
	000029
1000	000021

### SERIE AD06012A1 FECHA DE EMISION 01.09.86

Corte	Lámina N°
10	000201
	000208
	000215
100	000121
	000128
500	000106
	000113
	000120
	000125
	000128
1000	000063

### SERIE AD06020A1 FECHA DE EMISION 01.09.86

Corte	Lámina N°
10	000015
	000016
50	000011
100	000029
	000036
1000	000024
	000025

Se puso término a la diligencia y para constatar de lo anterior se levantó la presente Acta Notarial en dos ejemplares del mismo tenor.

Santiago, Noviembre de 1987

Patricio Zaldivar Mackenna,  
Notario Público de Santiago,  
Décima Octava Notaría



Señaló Lira que "junto con desarrollar una oferta a menores costos de producción, debemos intensificar nuestra acción en lo relativo al estudio e investigación de nuevos usos para el cobre, promover sus usos tradicionales, recuperar los mercados penetrados por los sustitutos y desarrollar nuevos mercados para el metal".

Dijo que "para ello es necesario que se hagan todos los esfuerzos tendientes a producir un definido acercamiento con los usuarios finales para orientar nuestra capacidad productiva a satisfacer las reales necesidades del mercado".

## POLITICA MINERA

El Ministro señaló que "la política minera del Gobierno — en primer término — ha buscado favorecer el desarrollo de la actividad privada en el sector, eliminando para ello la incertidumbre en el derecho sobre las minas con el establecimiento de un marco jurídico que, basado en la Constitución Política y confirmado por la ley orgánica sobre concesiones mineras, encuentra su completa explicitación en el nuevo Código de Minería. A lo anterior se agrega la dictación del Estatuto de la Inversión Extranjera, el cual asegura reglas claras y no discriminatorias para la inversión foránea en la minería".

Asimismo, la política minera

ha buscado la optimización del funcionamiento de las empresas del Estado que participan en el sector.

"La aplicación de nuestra política minera, en los dos aspectos que he señalado, ha rendido importantes frutos que han permitido alcanzar niveles de producción nunca antes conocidos en nuestra minería del cobre. Es así como la producción total de cobre de nuestro país llegó, en 1986, a un millón cuatrocientas mil toneladas métricas, registrando un crecimiento de un 88 por ciento desde el año 1973. Por otra parte, la gran minería del cobre tuvo, en igual periodo, un incremento de un 79 por ciento y la mediana y pequeña minería experimentó un crecimiento superior al 130 por ciento".

En relación a la inversión extranjera, en los últimos catorce años se ha invertido una suma cercana a los mil 300 millones de dólares, de los cuales un 77 por ciento corresponde a inversiones en la minería del cobre.

## NIVELES DE PRODUCTIVIDAD

Lira se refirió luego a los niveles de productividad. Sobre el particular señaló que "ella ha mostrado una evolución más que satisfactoria, pasando desde 14,57 toneladas de

cobrehombre en 1973 a 33,3 toneladas de cobrehombre en 1986.

Posteriormente, el Ministro de Minería señaló que "el país y sus empresas productoras deben mantener e incrementar sus ventajas comparativas dentro del mercado. Lo que se consigue con esto es evitar que por condiciones de inseguridad los consumidores tiendan a preferir fuentes de abastecimiento menos económicas que las nuestras, materiales sustitutos como el aluminio o a incentivar la investigación tecnológica para reemplazar al cobre".

Añadió que un segundo tipo de estrategia se relaciona con el diseño de una política promocional activa dentro de la industria del cobre. Dijo que "a pesar de las restricciones estructurales, nuestro país ha hecho esfuerzos importantes para llevar a cabo una estrategia promocional que permita intente revertir estas tendencias".

Para tales fines, un primer elemento que se ha definido como fundamental es la aplicación de una adecuada política de precios, en el que éstos se ubiquen en un nivel de largo plazo que fomente la expansión del consumo, a la vez que asegure una tasa de rentabilidad adecuada para los productores importantes de la industria y de eficiencia similar a la chilena".

## EMPRESA ELECTRICA DE MELIPILLA, COLCHAGUA Y MAULE S.A. (EMEL S.A.)

### PUBLICACION DE TARIFAS DE SUMINISTRO ELECTRICO

EN CONFORMIDAD CON LO DISPUESTO EN EL ARTICULO 114 DEL DFL N° 1 DE 1982 DEL MINISTERIO DE MINERIA Y EN VIRTUD DE LOS DECRETOS N° 272 DE 1984 Y N° 321 DE 1987 AMBOS DEL MINISTERIO DE ECONOMIA, FOMENTO Y RECONSTRUCCION, LA EMPRESA CONCESIONARIA DE SERVICIO PUBLICO ELECTRICO DE DISTRIBUCION QUE SUSCRIBE INFORMA LAS TARIFAS QUE RIGEN DESDE EL 01 DE DICIEMBRE DE 1987 EN LAS AREAS TERRITORIALES QUE SE SEÑALAN. LAS DE NOMINACIONES Y LAS CONDICIONES DE APLICACION DE LAS TARIFAS SON LAS DEL DECRETO N° 272 ANTES CITADO.

		AREAS		
		MELIPILLA	COLCHAGUA	MAULE
BT1	CARGO FIJO (\$/MES)	259.272	259.272	259.272
	CARGO POR ENERGIA BASE (\$/KWH)	20.9664	21.0432	21.0060
	CARGO POR ENERGIA ADICIONAL DE INVIERNO (\$/KWH)	45.4368	45.2364	45.4824
BT2	CARGO FIJO (\$/MES)	259.272	259.272	259.272
	CARGO MENSUAL POR POTENCIA CONTRATADA (\$/KW/MES):			
	A) CONSUMOS PARCIALMENTE PRESENTES EN PUNTA	2051.16	1802.64	2279.52
	B) CONSUMOS PRESENTES EN PUNTA	3190.68	2703.96	3419.40
	CARGO POR ENERGIA (\$/KWH)	8.9712	9.1836	9.0084
BT3	CARGO FIJO (\$/MES)	449.484	449.484	449.484
	CARGO MENSUAL POR DEMANDA MAXIMA LEIDA (\$/KW/MES):			
	A) CONSUMOS PARCIALMENTE PRESENTES EN PUNTA	2051.16	1802.64	2279.52
	B) CONSUMOS PRESENTES EN PUNTA	3190.68	2703.96	3419.40
	CARGO POR ENERGIA (\$/KWH)	8.9712	9.1836	9.0084
BT4.1 - BT4.2 - BT4.3	CARGO FIJO (\$/MES)	656.952	656.952	656.952
	CARGO MENSUAL POR DEMANDA MAXIMA DE POTENCIA EN HORAS DE PUNTA DE INVIERNO (\$/KW/MES)	2443.56	1948.20	2616.48
	CARGO MENSUAL POR POTENCIA CONTRATADA O SUMINISTRADA (\$/KW/MES)	747.12	755.76	802.92
	CARGO POR ENERGIA (\$/KWH)	8.9712	9.1836	9.0084
AT2	CARGO FIJO (\$/MES)	259.272	259.272	259.272
	CARGO MENSUAL POR POTENCIA CONTRATADA (\$/KW/MES):			
	A) CONSUMOS PARCIALMENTE PRESENTES EN PUNTA	1152.60	1009.20	1312.08
	B) CONSUMOS PRESENTES EN PUNTA	1728.96	1569.84	1858.80
	CARGO POR ENERGIA (\$/KWH)	8.0676	8.2584	8.1012
AT3	CARGO FIJO (\$/MES)	449.484	449.484	449.484
	CARGO MENSUAL POR DEMANDA MAXIMA LEIDA (\$/KW/MES):			
	A) CONSUMOS PARCIALMENTE PRESENTES EN PUNTA	1152.60	1009.20	1312.08
	B) CONSUMOS PRESENTES EN PUNTA	1728.96	1569.84	1858.80
	CARGO POR ENERGIA (\$/KWH)	8.0676	8.2584	8.1012
AT4.1 - AT4.2 - AT4.3	CARGO FIJO (\$/MES)	656.952	656.952	656.952
	CARGO MENSUAL POR DEMANDA MAXIMA DE POTENCIA EN HORAS DE PUNTA DE INVIERNO (\$/KW/MES)	1372.92	1210.44	1481.64
	CARGO MENSUAL POR POTENCIA CONTRATADA O SUMINISTRADA (\$/KW/MES)	356.04	359.28	377.16
	CARGO POR ENERGIA (\$/KWH)	8.0676	8.2584	8.1012

EN CONFORMIDAD CON LO DISPUESTO EN EL ORD. 1083 DEL 14 DE MAYO DE 1986 DEL SR. DIRECTOR NACIONAL DE INDUSTRIA Y COMERCIO, ESTOS PRECIOS INCLUYEN EL IMPUESTO AL VALOR AGREGADO.

EMPRESA ELECTRICA DE MELIPILLA, COLCHAGUA Y MAULE S.A.



## Economía

## Resumen de Transacciones de la semana comprendida entre el 23-11-87 y 27-11-87

PAPEL	SEMANA UNIDADES	MONTO (\$)	ACUMULADO MES UNIDADES	MONTO (\$)	P.B. (%)	MAYOR	PRECIOS MENOR	MEDIO	CIERRE	VARIACION SEMAN.(%)
<b>ACCIONES (\$)</b>										
<b>AGROPECUARIAS Y MINERAS</b>										
VICONTA	2.000	8.200	2.443.163	10.016.868	20	4,10	4,10	4,10	4,10 N	0,00
MATELSA *	28.932	1.735	28.932	1.735	20	0,06	0,06	0,06	0,06 N	0,00
COLCURA	120.094	5.404.230	144.103	6.484.635	20	45,00	45,00	45,00	45,00 T	0,00
CHOLGUAN	35.697	643.531	300.251	5.740.073	60	20,00	17,50	18,03	18,00 T	- 10,89
FORESTANAC *	33.530	67.060	33.530	67.060	20	2,00	2,00	2,00	20,00 N	0,00
SCHWAGER	866.890	4.977.927	4.255.394	23.894.468	80	5,88	5,70	5,74	5,70 N	0,00
SOQUIMICH	229.297	73.205.847	1.891.584	584.193.542	100	330,00	310,00	319,26	320,00 T	+ 3,23
TOCOPILLA	43.890	140.448	116.390	372.448	20	3,20	3,20	3,20	3,20 N	- 8,57
<b>INDUSTRIALES</b>										
INDUS	43.000.361	5.244.747	309.747.226	37.920.702	100	0,13	0,12	0,12	0,13 T	+ 8,33
ANSA	5.113.449	12.362.591	46.423.750	115.599.484	100	2,55	2,30	2,42	2,39 T	- 6,27
LUCCHETTI	131.724	1.185.516	762.147	5.865.519	60	9,00	9,00	9,00	9,00 N	0,00
CERVEZAS	142.710	5.511.810	555.898	29.758.913	100	53,00	51,00	52,64	51,00 T	0,00
ANDINA	139.932	2.096.948	844.613	13.916.536	60	15,00	14,90	14,99	15,00 T	- 1,64
SOCOCESA-B	79.249.000	5.547.430	599.013.354	40.638.392	100	0,07	0,07	0,07	0,07 N	0,00
INFORSA	762.196	6.849.366	4.301.064	40.112.712	100	9,40	8,80	8,99	8,90 T	- 5,32
CARTONES	32.325	12.049.013	524.351	193.397.507	100	383,00	365,00	372,74	375,00 T	+ 2,74
PROFOR *	43.053	4.530.072	634.576	63.572.649	100	107,00	100,00	105,22	105,00 T	- 1,87
CRISTALES	1.063	148.820	3.625	520.220	20	140,00	140,00	140,00	140,00 N	- 3,45
EXMUEB. *	25.357	116.642	27.357	127.442	20	4,60	4,60	4,60	4,60 N	- 11,54
CCT *	10.805	3.787.350	72.202	24.045.127	60	360,00	350,00	350,52	350,00 N	+ 4,48
CEMENTOS	14.870	3.413.720	51.119	12.252.525	80	232,00	228,00	229,57	228,00 T	- 2,98
MELON	24.073	120.365	12.472.931	62.364.655	20	5,00	5,00	5,00	5,00 N	0,00
MADERAS	68.506	971.384	594.577	8.715.581	100	15,00	14,00	14,18	14,00 T	- 6,66
MASISA *	187.414	2.248.968	207.414	2.513.054	60	12,00	12,00	12,00	12,00 N	0,00
PIZARREÑOS	17.739	842.342	184.739	10.750.687	80	53,50	45,00	47,52	47,00 T	- 16,07
SOQUINA	99.783	228.777	473.635	939.096	40	2,30	2,00	2,29	2,30 N	+ 15,00
VOLCAN *	50.117	2.505.850	167.113	7.937.666	60	50,00	50,00	50,00	50,00 N	+ 6,38
ELECMETAL *	29.297	4.089.580	86.496	12.269.945	80	144,00	135,00	139,59	135,00 T	- 6,90
CTI	3.165.322	2.524.026	17.643.551	14.616.681	100	0,81	0,79	0,80	0,79 T	- 2,47
INDUGAS	230.359	668.041	1.325.409	3.999.086	80	2,90	2,90	2,90	2,90 TOD	- 3,33
MADDECO	9.204	3.532.188	148.489	55.124.218	80	390,00	380,00	383,84	380,00 T	- 2,56
CAP *	589.139	83.108.626	4.034.532	590.708.810	100	147,75	136,00	141,07	140,00 T	- 0,71
EPERVA-A *	39.066	10.953.885	544.731	157.579.692	100	285,00	280,00	280,39	280,00 T	+ 1,82
COLOSO	50.131	7.272.588	478.863	70.082.546	80	150,00	143,00	145,07	145,00 T	+ 2,84
(A-B-C)										
INDO-A *	74.191	10.333.466	1.071.631	152.777.894	100	141,00	138,00	139,28	140,00 T	0,00
LIQUIQUE	10.000	290.000	1.882.956	52.727.781	20	29,00	29,00	29,00	29,00 N	0,00
TARAPACA	2.000.000	360.000	6.650.000	1.270.000	20	0,18	0,18	0,18	0,16 N	- 11,11
LABCHILE	431.405	3.708.993	4.303.794	35.774.234	80	8,70	8,55	8,60	8,60 N	0,00
SINTEX *	620	148.800	38.818	10.221.440	40	240,00	240,00	240,00	240,00 N	0,00
CONCHATORO	620.504	7.137.102	2.579.509	29.863.063	100	11,51	11,50	11,50	11,50 T	0,00
CAROLINA *	35.750	536.250	133.557	2.103.729	60	15,00	15,00	15,00	15,00 TOD	- 6,25
<b>BANCARIAS, FINANCIERAS Y BOLSAS DE VALORES</b>										
CHILE-A	412.650	284.728	5.194.661	3.611.985	60	0,69	0,69	0,69	0,69 N	0,00
CHILE-B	787.398	1.771.945	2.720.427	6.190.934	60	2,27	2,25	2,25	2,25 N	- 0,88
SANTIAGO-B	49.922	49.922	1.919.922	1.849.922	20	1,00	1,00	1,00	1,00 N	+ 11,11
ESPAÑOL-B	4.000	1.792.000	15.963	7.004.334	20	448,00	448,00	448,00	448,00 N	0,00
SUDAMER-A	200.000	960.000	200.000	960.000	20	0,00	0,00	0,00	4,80 N	0,00
<b>SERVICIOS VARIOS</b>										
INDISA	5	30.000	5	30.000	20	6.000,00	6.000,00	6.000,00	6.000,00 T	0,00
(A-B-C)										
GRANGE-A *	2	28.000	2	28.000	20	14.000,00	14.000,00	14.000,00	10.000,00 N	0,00
GRANGE-B	2	28.000	14	148.000	20	14.000,00	14.000,00	14.000,00	14.000,00 N	0,00
COPEC *	511.616	69.228.564	7.250.015	947.677.247	100	140,00	131,00	135,31	135,00 T	0,00
TP0188	10.000	1.510.000	288.500	42.371.000	40	151,00	151,00	151,00	151,00 N	0,00
POLO	12	1.210.000	34	3.500.000	40	102.500,00	100.000,00	100.833,33	100.000,00 N	- 4,76
HIPODROMOA	39	702.000	39	702.000	20	18.000,00	18.000,00	18.000,00	18.000,00 N	0,00
CRAIGHOUSE *	1.046	47.070	1.046	47.070	40	45,00	45,00	45,00	45,00 N	0,00
CLUB UNION	2	58.000	11	355.000	20	29.000,00	29.000,00	29.000,00	29.000,00 I	- 3,33
PROVIDA	1.200	300.000	2.400	600.000	20	250,00	250,00	250,00	250,00 V	0,00
INDIVER *	136.205	1.048.778	615.270	4.880.881	40	7,70	7,70	7,70	7,70 N	0,00
COLINA *	14.950	309.000	211.326	3.848.910	40	21,00	20,00	20,67	22,00 N	+ 29,41
SIPSA *	56.881	7.474.616	471.530	63.744.399	80	135,00	125,00	131,41	133,00 T	- 5,00
MARINSA *	29.688	327.068	978.918	10.745.688	80	11,50	11,00	11,02	11,00 T	0,00
MINERA *	34.445	6.198.100	272.957	49.088.721	80	180,00	176,00	179,94	180,00 N	+ 2,56
PASUR *	19.830	2.498.580	91.023	11.589.887	80	126,00	126,00	126,00	126,00 N	0,00
SIEMEL *	53.109	2.594.836	445.329	21.254.303	40	49,00	48,50	48,86	48,50 T	0,00
INTEROCEAN	6.094	163.978	29.847	829.062	40	27,00	26,00	26,91	27,00 N	- 3,57
VAPORES	26.693	794.980	1.720.402	46.347.748	80	26,50	26,50	26,50	26,50 T	- 5,36
CHILGENER	35.467	25.966.725	431.630	310.759.081	100	750,00	720,00	732,14	730,00 T	- 1,35
CHILMETRO	124.379	16.737.626	2.512.510	339.538.912	100	136,00	130,00	134,57	135,00 T	- 3,57
CHILQUINTA	1.193	1.910.546	49.117	85.546.896	60	1.602,00	1.600,00	1.601,46	1.600,00 N	- 5,88
ELECTRICID	136.652	7.685.749	714.350	41.995.730	100	58,00	55,00	56,24	55,00 T	- 3,51
ENDESA	1.515.347	22.186.309	300.427.567	4.503.546.607	100	14,80	14,55	14,64	14,55 T	- 1,36
ENTEL	51.902	20.479.910	631.890	231.035.023	100	400,00	380,00	394,59	390,00 T	- 2,50
GAS STGO.	6.000	438.000	79.113	6.277.304	40	74,00	70,00	73,00	70,00 T	- 6,67
PUERTO	39.668	991.700	127.172	3.151.967	80	25,00	25,00	25,00	25,00 N	0,00
TELEFONOS	200.325	32.477.965	2.071.712	322.798.942	100	163,00	159,00	162,00	159,00 T	0,00
(A-B)										
HORNOS	14.261	21.391	1.163.619	1.722.400	20	1,50	1,50	1,50	1,50 N	0,00
<b>TOTAL ACCIONES</b>										
		519.090.230		9.569.904.583						
<b>INSTRUMENTOS NO INSCRITOS (\$)</b>										
ACCIONES N		23.238.176		27.591.496						
TOTAL NO INSCRITOS		23.238.176		27.591.496						
<b>TOTAL GENERAL</b>										
		28.505.266.650		110.160.242.344						

P.B. = Presencia bursátil semanal

(\*) = Sociedades cuyo activo total está conformado al menos en un 50% por activos de carácter financiero

## Anunció ENAMI

Forman sociedad  
cuprífera en  
zona de Atacama

El vicepresidente ejecutivo de la Empresa Nacional de Minería, brigadier general Sergio Pérez Hormazábal, dijo que el directorio, acordó la formación de una sociedad anónima a la que se aportarán activos de la Compañía Minera Punta del Cobre Limitada y de la planta Manuel Antonio Matta, así como las pertenencias mineras Fedora y Trinidad que también son de propiedad de ENAMI.

Las acciones de la sociedad anónima que se formará, serán enajenadas mediante el esquema de capitalismo popular u otro similar, que signifique una opción preferencial de compra para todos los trabajadores de ENAMI y de la Compañía Minera Punta del Cobre Limitada, dentro de un plazo que se establecerá próximamente.

El directorio de ENAMI dispuso también, que en un plazo de 60 días la administración debe presentar una proposición de las condiciones de venta de las acciones.

El general Pérez manifestó que esta medida, responde plenamente a los objetivos de desarrollo fijados por el Gobierno, en orden a traspasar al área privada todos aquellos activos y empresas que no se justifican, desde el punto de vista del rol subsidiario del Estado.

"En todo caso, aseveró el alto ejecutivo, ENAMI cuidará principalmente que todos los trabajadores que actualmente laboran en la planta Matta y en la filial Punta del Cobre Limitada, mantengan la situación contractual vigente".

La planta Matta, ubicada en la Tercera Región, procesa los minerales provenientes del sector minero y de la Sociedad Minera Punta del Cobre Limitada, obteniendo concentrados de cobre que son vaciados a una fundición de ENAMI, para continuar su proceso hasta convertirse en ánodos que luego son refinados en Ventanas.

Ayer : \$ 230,92  
Hoy : \$ 231,00  
Mañana : \$ 231,07

Ayer : \$ 3.958,95  
Hoy : \$ 3.962,08  
Mañana : \$ 3.965,22

Ayer : \$ 3.928,03  
Hoy : \$ 3.930,07  
Mañana : \$ 3.932,11

## OTROS

IPC  
Octubre: 2,4%

UNIDAD TRIBUTARIA  
Noviembre: \$ 6.837

UNIDAD REAJUSTABLE  
Noviembre: \$ 37,57



Una edición para recordar

# Peter Tormen, el conquistador

■ El defensor de Pilsener Cristal tuvo entrega y sacrificio para defender su liderato, que de peón se convirtió en rey. Ricardo Senn ganador de la última etapa

El campeón Peter Tormen hizo historia en la historia del ciclismo continental al triunfar con derroche de superioridad en la 12ª Vuelta a Chile.

La entrada del corredor de Pilsener Cristal a la capital, donde ya se proclamaba su triunfo, se movilizó a fuerte ritmo por diversos barrios de Santiago. En medio de repetidas aclamaciones, donde flores saludaban el paso de los ciclistas, los corredores debieron sufrir algunos problemas por el elevado entusiasmo de la afición y la policía en ocasiones tuvo problemas para mantener el orden.

Ricardo Senn, del equipo San Miguel, se adjudicó la victoria de la última etapa de la edición 1987 de la Vuelta a Chile disputada ayer entre Viña del Mar y Santiago con 173 kilómetros con el tiempo de 4 horas 11 minutos 54 segundos.

Por su parte Peter Tormen, del conjunto de Pilsener Cristal se proclamó campeón absoluto de la versión 12ª al conservar el maillot tricolor de Digeder de la clasificación general.

De esta forma, el muchacho de Guillermo Mann-Pedro de Valdivia se convirtió en el segundo chileno que logra ganar la vuelta, uniendo esta malla de puntero con aquella otra cuando punteó la Vuelta en 1984, defendiendo a Thomas Bata y que debió abandonar por una violenta rodada. Otro chileno ganador de vuelta es Roberto Muñoz.

La duodécima y última etapa de la Vuelta, fue distinta a las disputadas hasta la fecha. La pasividad en la cabeza del pelotón fue quebrada por el gran escape que gestaron con éxito los

penquistas Carlos García y Nelson Pacheco, los que se fueron en demanda de algunos triunfos parciales. La velocidad impuesta desde el principio por el grupo muy por encima de lo normal y los horarios establecidos por los jueces quedaron lejos del tiempo real invertido en la jornada.

La nota más destacada de esta etapa ocurrió cuando en plena trepada a la Cuesta Barriga, con el excepcional trabajo de la escuadra de Pilsener Cristal para favorecer a su compañero Tormen, se produjo el ataque combinado de un colombiano y un norteamericano, José Darío Hernández—Tom Rens y Fabio Acevedo—Gregg Valenzuela. Estos estaban unidos para desbancar al chileno. Pero Tormen, dejó establecido en forma predominante que a nadie le entregaría la camisa de líder. No deseaba que nadie se escapase. Por eso fue en busca de Fabio Acevedo que con fulminante ataque, se despegó de sus ocasionales compañeros de fuga. Más arriba lo anudó y mantuvieron una enconada lucha por el primer lugar. Un mano a mano, espectacular. Con los dientes apretados ambos corredores se entregaron a la lucha sin cuartel para desbaratar la fuerza del rival. Al envión de Navarro respondió Tormen con otro y así sucesivamente fueron escalanado, hasta que en un instante, Acevedo se clavó desmayado sobre su máquina, pero pedaleando en forma automática. Tormen con una caballerosidad y respeto, no lo atacó, no le dio la estocada final. Simplemente se reservó y se fue a rueda del cafetero. Ahí en la montaña se liquidó la carrera. Ayer dijimos que será la montaña la que daría el pase al ganador y justamente en ese tramo donde Peter Tormen concretó su legítimo triunfo.

Rumbo a la capital, todos se dispararon y rodaron con fuerza para intentar conseguir la última victoria, que esta vez el triunfo que proclamó al campeón de la Vuelta a Chile, fue a parar a manos de un gregario, a pesar de los postreros intentos de los sprinters de disputarlo ellos.

Peter Tormen, es el más brillante vencedor, ha sido el más completo y ha sabido dominar en el terreno que sea. En la montaña, la llanura y en el circuito. Siempre fue el más acertado rey.



Peter Tormen, en el pódium, ganador de la Vuelta Ciclista a Chile con sus más cercanos perseguidores en los doce días de competencias. El colombiano Fabio Acevedo y el chileno Carlos Neira, Multimarket, segundo y tercero, respectivamente.

La humildad del campeón

## "Mi triunfo, para los enfermos"

■ Colombianos no escatimaron elogios para Tormen. Lo felicitaron en plena cuando la caravana recorría los últimos metros

"Dedico el triunfo, porque es de mis compañeros y del grupo de Pilsener Cristal, todo a los enfermos, a los que por alguna razón superior no pueden hablar, oír, ver, que padecen de alguna enfermedad. Queremos compartir nuestra alegría con todos ellos. Que en la vida existen momentos como éste donde la alegría nos embarga a todos. Mis compañeros han trabajado sin pausas sin reservas de ninguna especie y tipo. Se la jugaron por mi triunfo y cuando escalamos la parte alta de la cumbre de la Cuesta Barriga algunos de ellos ya estaban totalmente extenuados. Eso es inolvidable. Conseguimos juntar alrededor nuestro todo el apoyo chileno. Por lo que el triunfo es de todos. Pero personalmente dedico este espectacular victoria a los enfermos, a los niños. Mis padres saben, que ellos fueron, son y serán parte importante de mi vida, que un primer lugar en un evento de esta naturaleza, es alegría para ellos. Pero pienso que es mayor cuando se entrega esta alegría a otros, a nuestros semejantes".

Con tranquilidad, muy mesurado. Con la humildad de los grandes

astros, Peter Tormen nos fue musitando las expresiones en medio del fragor de esta batalla de vitores y saludos para el campeón de la Vuelta... El corredor de Pilsener Cristal tomó a un niño de corta edad que se acercó para saludarlo, lo alzó en sus brazos tras de besarlo.

### LOS ELOGIOS COLOMBIANOS

¡Lo felicitamos sobre su bicicleta. Como se lo merece un verdadero campeón!... comenzó contando a LA NACIÓN, Omar Herrera del caballeroso y habilidoso director técnico del equipo de Colombia.

Y así ocurrió. El pelotón multicolor enfilaba por Alameda hacia Ejército, cuando los "escarabajos" colombianos rodearon a Peter Tormen y lo fueron abrazando. Era el homenaje sincero de sus mas fieros rivales en la ruta y en la Vuelta.

¡Me ha sorprendido y comienzo felicitándolo. Cuánto ha mejorado del año pasado. No es una sorpresa su triunfo. Es la ratificación de un campeón. Fue el único que le luchó a Fabio en su terreno y eso para mí basta.

Fue lejos el mejor. Tópicos generales de un ro..." agregó el técnico.

Con respecto a la Vuelta, respondió: "Muy buena. Me hubieron parciales para quien luchó centímetros como lo manifestó Tormen."

Pero Omar Herrera, estratega, resaltó la actuación de Pilsener Cristal, men: "Fue tan determinada, como lo fue en audiencias que tenía en importantes, por 2, al sujetar la concreción de allá en Temuco. Yo no lo..."

Por último Herrera entregó de los equipos Cristal a una sola categoría Tormen al triunfo: "Ellos compañeros fue creciendo que Tormen les mostramos medios para ganar la Vuelta. Lo manifestamos otros pedaleantes chilenos. Se luchó y defendió lo que quedara en casa. Los..."

**La Nación**  
Tito Paris, Florindo Maulén  
y Patricio Fuentes,  
enviados especiales.

SAL DE FRUTA

SAL DE FRUTA

SAL DE FRUTA

# ENO

RECOMIENDESELO A SUS AMIGOS

# ENO

RECOMIENDESELO A SUS AMIGOS

# ENO

RECOMIENDESELO A SUS AMIGOS



## Clasificaciones

### CLASIFICACION GENERAL INDIVIDUAL

1º.— Peter Tormen, Pilsener Cristal-Chile, con 41 horas 38 minutos 34 segundos para los 1.884 kilómetros. Promedio de 40,865 KxH. 2º.— Fabio Acevedo, Colombia a 01-06. 3º.— Carlos Neira, Multimarket-Chile a 01-07. 4º.— Peter Davis, Estados Unidos a 01-57. 5º.— Roberto Escalante, Argentina a 02-19. 6º.— Manuel Aravena, Cia de Teléfonos "A" a 04-08. 7º.— Mario Hurtado, Cia. de Teléfonos "A" a 05-49. 8º.— José Dario Hernández, Colombia a 06-04. 9º.— Jeff Kress, Estados Unidos a 06-14. 10º.— Eduardo Cuevas, Entel Chile a 06-44. 11º.— Ricardo Senn, San Miguel a 07-20.

### METAS VOLANTES RADIO AGRICULTURA

1º.— Agustín Herrera 17 puntos. 2º.— César Silva 11. 3º.— Juan José Martínez 11. 4º.— Mario Hurtado-Nelson Pacheco 10. 6º.— Greg Valenzuela y Freddy Aquea 9 puntos. 8º.— Mario Bretti, Jaime Bretti, Juan Acuña, Luis Moyano, Carlos Neira todos con 4 unidades.

### META VOLANTE DE LA FEDERACION DE CHILE

1.— Agustín Herrera 18 puntos. 2.— Nelson Pacheco, 8. 3.— Manuel Valenzuela 6. 4.— César Silva, Mario Bretti, Roberto Muñoz, Juan Acuña, Miguel Droguett, Erivan de Lima, con cinco unidades cada uno. 10.— Jeff Kress, Eson Fischer, con cuatro puntos.

### GRAN PREMIO DE MONTAÑA

1.— Peter Davis, 18 pts. 2.— Anton Renard 16. 3.— Nelson Pacheco 11. 4.— Carlos Neira 10. 5.— Fabio Acevedo 9. 6.— Tom Resh, 8. 7.— Claudio García 7. 8.— Gregg Valenzuela y Manuel Aravena 6 puntos c-u. 10.— Oscar Ortiz, con 5 unidades.

### CLASIFICACION POR ESCUADRAS

1.— Estados Unidos a 137-01-55. 2.— Cia de Teléfonos a 08-04. 3.— Colombia a 11-45. 4.— Pilsener Cristal a 21-06. 5.— Cia. de Teléfonos "B" a 25-26. 6.— Entel Chile-A a 31-01. 7.— San Miguel a 32-26. 8.— España a 39-34. 9.— Argentina a 39-51. 10.— Pilsener Cristal "B" a 43-03. 10.— Multimarket, a 53-42.

### MEJORES DISTINCIONES

El mejor debutante nacional: Oscar Ortiz, Cia. de Teléfonos.

El mejor debutante extranjero: Fabio Acevedo, Colombia.

Los ganadores de etapas: Juan Acuña y Miguel Droguett tres cada uno.

Farolillo Rojo: Marc de Vissher, Bélgica.

Cifra de Corredores que culminaron: 60.

No atacar al líder

## Se respetó gran tradición...

■ Ricardo Senn fue el vencedor de la última etapa. Otro pleito libraron en la meta los ruter-sprinter Aravena-Muñoz

Es una tradición muy añeja en los anales del ciclismo mundial. Data desde muchas décadas. Cuando se llega a la penúltima etapa de estas vueltas y el líder ha respondido con calidad y señorío a todos los ataques para sacarlo de su puesto, se observa en el grupo de rivales, el mayor respeto a su condición. Si en jornadas anteriores no han conseguido arrebatarle la malla, ya no puede atacársele.

Esta vez se volvió a ofrecer esa cláusula. Respeto por el campeón. Sólo ayer cabía una sola situación. Si Peter Tormen ofrecía alguna demostración de fatiga, carencia de poder para defender su camiseta, podrían existir ataques más definitivos. Pero no fue así, pues Tormen respondió con creces en la llanura y en la montaña.

A poco de partir del circuito viñamarino, salieron disparados los penquistas Nelson Pacheco y Carlos García, quienes por espacio de 80 kilómetros estuvieron al frente. Incluso el angelino Pacheco se fue solo a la cumbre consiguiendo la victoria en la meta volante de Radio Agricultura y el Gran Premio de la Montaña. Desde el fondo del pelotón principal se ini-



RICARDO SENN grita su victoria en el Parque O'Higgins superando a Manuel Aravena y Roberto Muñoz, que aparecen cubiertos por el vencedor de la etapa de Viña-Santiago. Record de público en el citado lugar.

ciaron los arranques para anular la extensa fuga; el uruguayo Azconegui y Juan Acuña, de San Miguel, se desprendieron con la intención de sacar diferencias a favor. Pero Pilsener Cristal no daba ningún tipo de handicap. Pronto anuló esa salida, en medio de la fuerte niebla que acompañó a los ciclistas en la mañana de ayer.

En el torneo desde Padre Hurtado a Maipú, se vivieron los momentos difíciles para al-

gunos corredores que fueron cediendo posiciones, agotados en todas sus energías. En el Parque O'Higgins con gran cantidad de aficionados se definió la etapa que se la adjudicó Ricardo Senn con 4 horas 11 minutos 54 segundos, seguido de Manuel Aravena, Roberto Muñoz y el hispano Bernardo Mazon. En el grupo, venía el líder Peter Tormen, Fabio Acevedo y Carlos Neira. Todo quedaba definido.

# El Deporte es tuyo

**DIGEDER** está organizando para ti diferentes actividades en esta primavera. Serán dirigidas por Profesores de Educación Física e implementadas

con arcos, redes, balones y todos los elementos necesarios para que disfrutes plenamente tu deporte favorito, además de entretenidos juegos recreativos.

**LUGARES DE INSCRIPCION**

Cerro Navia	San Ramón	Peñalolén	La Cisterna
Lo Prado	San Miguel	Conchali	La Pintana
Pudahuel	La Florida	Renca	La Granja

*Participa*

*Ver  
juntémonos  
y participamos con tu  
deporte favorito en esta  
Primavera '87  
Digeder*

**Buses**  
**TAS-CHOAPA**  
Internacional

DESDE AHORA  
SERVICIO DIRECTO A  
**MONTEVIDEO**  
**URUGUAY**  
le da más de lo que ud. espera...



Terminal Norte: Of. 11 • Fono: 721248  
Terminal Stgo.: Of. 52 • 70 • 14 • 34  
Fonos: 794694 • 794925.  
Providencia 1100 (Torres de Tajarar)  
Torre C Fono: 744110



No hubo marcas destacadas

## Pobre fue el nacional atlético

■ El sábado y domingo próximos, elecciones en la Federación. Ente rector del atletismo no tiene asegurados a sus deportistas

El fondista Omar Aguilar destacó en la tercera y última jornada del alicaído Campeonato Nacional de Atletismo Adulto y Juvenil que se disputó en la pista de rekortán del coliseo ñuñoino. El corredor del club Stade Francais venció en los cinco mil metros planos con un tiempo aceptable de 13 minutos 58 segundos y 79 centésimas.

La segunda posición fue para su hermano Angel, del mismo club, quien se empina como una de las figuras del fondo nacional, ya que desde juvenil viene realizando buenas actuaciones. Angel cronometró 14'05"10. La tercera ubicación correspondió a Jaime Ojeda, Osorno, con 14'34"95, seguido de Alejandro Silva, Bata, 14'35"95; Jorge Varela, Concepción, 14'47"96; y Luis Nembo, Bata, con 14'56"40.

En la categoría juvenil triunfó Marco González, Bata, con 14'47"57, escoltado por Oscar Vilches, Escuela de Carabineros, con 15'08"75. En el decatón, el único participante, Rodrigo de la Fuente, logró reunir en las dos jornadas 6.398 puntos.

Jeanette Hernández, Bata, venció en los 3 mil metros juveniles damas con 11'14"75. En segundo lugar llegó a bastante distancia Emilie Fuenzalida, La Serena, con 11'39"76. En la serie adulto ganó la osornina Ge-

noveva Caro con 10'11"10, corriendo prácticamente sola, ya que la segunda fue Marjorie Victoriano, Arica, con 10'16"40.

Al final del torneo se le entregó un trofeo a la lanzadora Gloria Martínez, SF, quien se retiró del atletismo luego de una exitosa campaña por casi 10 años en el deporte. Por otra parte, se entregaron premios a las mejores marcas técnicas que correspondieron a: adultos, Gert Weil, por los 18,82 metros en bala; y a Graciela Mardones, Lota, por los 56'11 en 400 metros planos. En juveniles: Claudia Riquelme, UC, por los 35'92 en 200 planos; y Cristián Aspillaga, UC, por los 4,32 metros en garrocha.

### ELECCIONES

El sábado y domingo próximo se realizará en la Federación de Atletismo las elecciones para elegir nuevo presidente y para aprobar nuevos reglamentos y estatutos que fueron confeccionados por la mesa directiva que preside Hugo de la Sota. Este irá a la reelección del cargo para lo cual recientemente viajó al norte para asegurar algunos votos de las asociaciones provincianas, ya que en Santiago no cuenta con apoyo, por el contrario, durante la semana la asociación capitalina en conjunto con todos los clubes —que son el fuerte del atletis-

mo nacional— solicitarán a De la Sota que renuncie al cargo, pues también le serán rechazados los nuevos reglamentos y estatutos que él desea aprobar.

### SIN SEGUROS

Además de este problema, De la Sota enfrenta otro, este es con respecto a la lesión que sufrió el atleta Jorge Parraguire en el Sudamericano que se efectuó los días 9, 10 y 11 de octubre en Sao Paulo, Brasil. Parraguire sufrió una quebradura en el escafoide de la mano derecha (donde comienza el pulgar) durante el primer lanzamiento de la jabalina. Siguió compitiendo y cuando llegó a Santiago realizó una serie de exámenes y radiografías, operándose posteriormente. El problema se suscitó primero porque la delegación de 33 atletas fue sin médico al evento; segundo, se viajó sin seguro; y tercero, la federación no renovó los seguros de los atletas insertos en los planes CAR y CER, perteneciendo a este último Parraguire.

Hasta el momento el atleta ha gastado de su bolsillo 75 mil pesos, por lo cual acudió a Diger y este organismo lo envió al COCH. Ante esto la federación le entregó al lanzador 18 mil pesos, lo que no cubre los gastos totales hasta esta fecha.



Rodrigo de la Fuente, Manquehue, fue el único participante en el decatón, ganando con 6.398 puntos. Un mérito la actuación del atleta en una prueba difícil de cumplir.

De tenis

## Finaliza el torneo NCR

A partir de las 18.15 horas de hoy se jugará en las canchas del Club Jaime Fillol, de San Francisco de Las Condes, la ronda final del torneo de tenis interempresas, Copa NCR.

A esta decisiva etapa llegaron los representantes de Compañía de Teléfonos de Chile, Pro-Chile, FACH y Banco de Santiago.

En forma paralela, se jugarán las finales del Grupo B, formada por los participantes que no clasificaron en la primera rueda. Estos son: Abastecimientos Cap, Shell, LAN Chile y NCR Santiago.

Venció a Arabe de Valparaíso por 116-58

## La UC ganó torneo Dimayor

■ Los días 6, 7 y 8 de diciembre jugarán una liguilla en Ancud, Petrox, Española de Temuco, Malta Morenita y Ancud

El quinteto de Universidad Católica se coronó como el puntero absoluto del Torneo de básquetbol Dimayor que concluyó ayer con las fechas oficiales. La UC venció a Arabe de Valparaíso por el contundente resultado de 116-58 y ahora esperará el ganador de la liguilla que se jugará los días 6, 7 y 8 de diciembre en Ancud con la participación de Petrox de Concepción, Unión Española de Temuco, Malta Morenita de Osorno y Deportes Ancud.

El triunfo de anoche de los cruzados, en partido jugado en el gimnasio Nataniel, se produjo con relativa facilidad. El primer tiempo concluyó a favor de los vencedores 54-38. Ya en el segundo periodo el conjunto de la UC entró más confiado y de la mano del experimentado Manuel Herrera, quien convirtió seis perfectos triples fue aumentando puntos hasta sacar una considerable ventaja a sus rivales porteños, que no opusieron mayor resistencia ante el buen equipo cruzado dirigido por el entrenador Miguel Ureta. Esta es la quinta vez que la UC termina primero el campeonato Dimayor.



Universidad Católica, demostrando que es el mejor equipo de básquetbol del país, fue el ganador del torneo Dimayor al vencer anoche a Arabe de Valparaíso.

En el encuentro de preliminar Universidad de Chile superó estrechamente a Deportes Ancud por 79-76, siendo el primer periodo para los azules por 41-38. En Curicó, Liceo derrotó a Sportiva Italiana 112-91 y en Concepción, Petrox superó a Malta Morenita 96-71, ante un numeroso público que superó las dos mil personas.

Mañana en el Estadio Nacional

## Gran final de gimnasia rítmica

Mañana a las 15.30 horas, en el estadio Atlético del Estadio Nacional, se efectuará la gran final de gimnasia rítmica que por segundo año consecutivo realiza la Dirección General de Deportes y Recreación por intermedio de las Coordinaciones Regionales de Deportes de las Areas Norte y Sur de Santiago.

Desde septiembre pasado se está desarrollando este interesante programa destinado a difundir la práctica de la gimnasia rítmica entre los estudiantes de los niveles básicos y medio; durante el citado mes y oc-

tubre se desarrollaron las eliminatorias entre establecimientos educacionales y comunales para llegar al presente mes a las eliminatorias a nivel Regional y finales.

A la fase final en el nivel básico llegaron las escuelas N-195 "Guardiamarina Guillermo Zanartu", de Nuñoa; y D-289 "Diego Portales", de Quinta Normal, por el Area Norte; y la escuela 607 de Puente Alto y colegio "Los Almendros" de La Florida, por el Area Sur.

En el nivel medio clasificaron

para esta gran final los liceos 86 "Pedro Prado", de Lo Prado, y A-4 "Ivanor Bustos de Guzmán", de Santiago, por el Area Norte; y Liceos A-128, de San Bernardo, y A-114, de Puente Alto, del sector Sur.

De entre estos ocho establecimientos educacionales finalistas saldrán los ganadores de los niveles básicos y medio, los que obtendrán valiosos premios en infraestructura deportiva para sus colegios. Los restantes finalistas recibirán premios en implementos deportivos, todos ellos donados por Diger.

## Síntesis

**MUNDIAL DE BOCHAS.** (Ansa).— Italia se clasificó Campeón Mundial de Bochas en todas las categorías del certamen jugado en Buenos Aires, Argentina. En tanto que Chile se clasificó en octavo lugar, al perder ante Uruguay por 2-1. La segunda posición fue para Argentina que perdió ante los italianos en la final jugada anoche.

**MOTOCROSS.**— El experimentado piloto William Wittle de la Universidad de Chile, alcanzó un meritorio triunfo en la Categoría 125 cc., Expertos, en la atractiva 1ª fecha del Campeonato de Primavera de Motocross, realizado la tarde de ayer en el Circuito Municipal de Pudahuel, y que contó en sus categorías refundidas con más de 35 motocrossistas.

Los resultados fueron: 85 cc. 1º Francisco López, Curicó; 2º Iván Martínez, Valparaíso; 3º Felipe Marin, Las Condes. (125 cc. Junior) 1º Rodrigo Yáñez, Casablanca; 2º Claudio Inostroza, Centauro; 3º Keysy Yamada, Puente Alto. (125 cc. Expertos) 1º William Wittle, U. de Chile; 2º Mauricio Garte, UCH; 3º Maico Contador, Las Condes (250 cc. Junior) 1º Cristián Caverio, Las Condes; 2º Luis Meyerholz, UCH; 3º Vincenzo Cascino, Las Condes.

**PATIN-HOCKEY.**— El conjunto YPF A de Mendoza, Argentina, se clasificó campeón del torneo "Copa Power" de Patin-Hockey, cumplido este fin de semana en la cancha del Club Tomás Bata, en la comuna de Peñaflor. En el encuentro

final el cuadro trasandino derrotó por 10 tantos a 8, al campeón chileno Tomás Bata ante un numeroso público.

En el partido de semifinales, el quinteto de YPF, se impuso por 5 goles a 3, al representante chileno de San Miguel.

**EQUITACION.**— El jinete Joaquín Larraín del Club San Cristóbal, en "Gabriela", fue el ganador del Gran Premio, prueba culminante del concurso hipico oficial del Club Universidad Católica, en el complejo ecuestre, San Carlos de Apoquindo.

**TENIS "COPA FUJI".**— El jugador Rubén Gajardo se clasificó campeón del torneo de tenis "Copa Fuji" que culminó ayer en los "Courts" del Club Providencia de Pucuro. En el encuentro decisivo se impuso a

José Luis Tort, por el marcador de 7/6 y 6/4. Anteriormente en la final femenina, Carolina Espinoza doblegó a Patricia Hermida en sets consecutivos, de 7/6 y 6/2. La temporada de tenis de verano continuará hoy con la primera ronda del torneo "Copa Air France", desde las 18.00 horas, en las canchas del Club Sport Frances, de Vitacura.

**CARRERAS EN PATINES.**— La Universidad de Santiago de Chile, USACH, se clasificó campeón nacional adulto e infantil 1987 en el campeonato nacional realizado en el patinódromo del Parque O'Higgins. En adultos la asociación USACH logró el primer lugar con 344 puntos, seguido de la Asociación Santiago, con 320 puntos y, en el tercer lugar, se ubicó San Miguel con 303 pun-

tos. En infantiles, el primer lugar lo obtuvo con 276 puntos, quedando en segundo lugar San Miguel con 193 y tercero Ferroviarios con 131 puntos.

**TENIS INTEREMPRESAS.**— El equipo de "Asfaltos Chilenos" se clasificó campeón por equipos del torneo de Tenis Interempresas, que culminó ayer en la cancha del Hotel Sheraton San Cristóbal, entidad organizadora. La segunda posición fue para el representante de "Celulosa Arauco". En las finales individuales se registraron los siguientes resultados: varones, Ricardo Manríquez (Procesac) a Allan Steinsapir (Lever Chile), por 6/2 y 6/3 y damas, Soledad Smith (Bco. Chile) a Berta Concha (Bco. Sudamericano), 6/1 y 6/3.



## Síntesis

## Argentina

Buenos Aires (AP).— Deportivo Español derrotó a Boca Juniors por 2-1 y quedó como único puntero del campeonato argentino de fútbol, a raíz del empate del Racing Club con Deportivo Armenio.

**Resultados:** Gimnasia y Esgrima de La Plata 4, Racing (Córdoba) 2; Newell' Old Boys 2, Argentinos Juniors 0; Platense 1, Independiente 1; San Lorenzo de Almagro 3, Instituto (Córdoba) 0; Banfield 1, River Plate 4; Boca Juniors 1, Deportivo Español 2; Talleres (Córdoba) 1, Vélez Sarsfield 1; Racing Club 1, Deportivo Armenio 1; Unión 1, Rosario Central 1; Ferrocarril Oeste 1, Estudiantes de La Plata 1.

**Posiciones:** Deportivo Español, 23 puntos; Racing Club, Newell' Old Boys y San Lorenzo de Almagro, 22; River Plate, 21; Gimnasia y Esgrima, 20; Independiente, 19; Argentinos Juniors y Rosario Central, 18; Estudiantes de La Plata y Ferro Carril Oeste, 15; Vélez Sarsfield y Deportivo Armenio, 14; Platense, 13; Talleres, 12; Boca Juniors, Banfield y Unión, 11; Instituto, 10; Racing (Córdoba), 8.

## Ecuador

QUITO, 29 (AP).— Filanbanco, dirigido por el chileno Luis Santibáñez, y Audaz Octubrino, dirigido por el uruguayo José María Piriz, quedaron como punteros del cuadrangular final que determinará al campeón y subcampeón del fútbol ecuatoriano.

"Triunfaron los locales", titula el diario El Comercio de Quito para destacar los triunfos conseguidos por Filanbanco que se impuso 2-0 a Deportivo Quito, y por Audaz Octubrino que venció 2-1 al popular Barcelona de Guayaquil.

La segunda fecha está fijada para el próximo miércoles, con el choque de Filanbanco - Barcelona, Deportivo Quito Audaz Octubrino.

"Estoy avizorando que el panorama de este cuadrangular va a ser difícil debido a la continuidad de partidos, domingos y miércoles", comentó luego del triunfo el entrenador de Filanbanco, el ex seleccionador chileno Luis Santibáñez.

El cuadrangular quedó encabezado por Filanbanco con dos puntos y mejor promedio de goles que Audaz Octubrino, también con dos puntos. Barcelona y Deportivo Quito cuentan con un punto.

## Italia

ROMA, Nov. (Reuter).— Nápoli igualó 1-1 con Internazionale y mantuvo el liderazgo en el torneo italiano de fútbol de primera división, al disputarse la décima fecha.

**Resultados:** Avellino 1 Como 1; Cesena 1 Verona 0; Empoli 0 Milán 0; Internazionale 1 Nápoli 1; Juventus 1 Ascoli 0; Pescara 2 Torino 2; Pisa 2 Fiorentina 1; Sampdoria 0 Roma 0.

## POSICIONES:

Nápoli 17 puntos; Milán, Juventus, Sampdoria 14; Roma 13; Fiorentina, Verona, Internazionale 10; Torino 9; Ascoli, Como, Pisa, Pescara 8; Cesena 7; Avellino 4; Empoli 1.

Gran actuación de "Koke" Contreras en Las Palmas

## Real Madrid aumentó la ventaja a cuatro puntos

MADRID, 29 (AP).— El Real Madrid consolidó su posición al frente del campeonato español de fútbol tras vencer a Mallorca 3-1, y aumentar a cuatro puntos su ventaja sobre Atlético de Madrid que empató con Zaragoza 2-2.

Con esta victoria, el Real tiene 21 puntos, cuatro más que Atlético de Madrid, que empató en Zaragoza, con el conjunto local 2-2.

El otro equipo vasco, Athletic de Bilbao, jugó fuera en Pamplona y perdió 3-1 con todo merecimiento por el conjunto local, Osasuna.

Barcelona parece haber realizado su despegue definitivo y hoy en casa, aunque no hizo un buen encuentro, fue suficiente para vencer 3-1 a Cádiz.

El equipo del técnico chileno

Vicente Cantatore, Valladolid, que todavía no ha perdido en casa, recibió y venció por la mínima de 1-0 al Logroñés.

Las Palmas consiguió la victoria en el último minuto sobre Valencia, por 2-1. La gran figura del partido fue el chileno Jorge "Koke" Contreras, que participó en el primer gol, y anotó el segundo tras una hermosa ju-

gada personal, que fue recibida con pañuelos desde la tribuna.

## RESULTADOS

Real Madrid-Mallorca, 3-1; Zaragoza-Atl. Madrid, 2-2; Barcelona-Cádiz, 3-1; Murcia-Betis, 2-0; R. Sociedad-Celta, 3-2; Valladolid-Logroñés, 1-0; Gijón-Sabadell, 3-0; Osasuna-Bilbao, 3-1; Sevilla-Español, 3-2; Las Palmas-Valencia, 2-1.

olivetti  
ETV 240

La imagen  
que proyecta  
su empresa  
está en las manos  
de su secretaria  
y en la avanzada  
tecnología Olivetti



La imagen de su empresa está formada por muchos pequeños detalles, que sin embargo tienen mucha importancia. En esa idea, OLIVETTI pensó en una máquina de escribir que permitiera otorgar un óptimo resultado con el mínimo de dificultad operacional. Así nació la ETV 240.

## ETV 240

- \* Mayor facilidad de operación. (Hasta el jefe puede usarla).
- \* Alta Tecnología y eficiente servicio.
- \* OLIVETTI, líder mundial en máquinas de escribir.

Desde 1908

**olivetti**  
PROYECTA LO QUE PIENSA



## Fútbol

Ovalle y O'Higgins siguen a la cabeza

# Zona norte: los punteros golearon Zona Sur: los primeros empataron

■ Los líderes "nortinos" ganaron sus partidos señalando cuatro goles cada uno. Los "sureños" igualaron sus encuentros. Magallanes se queda cada vez más lejos de la cola

La jornada de Segunda División marcó las goleadas de los punteros de la zona norte, los cuales anotaron cuatro tantos cada uno: Ovalle, que sigue incontentable en su avance que lo mantiene en el liderato, le señaló cuatro conquistas a Cobreandino; Regional Atacama también llegó a la red en cuatro oportunidades, siendo el damnificado Iván Mayo y Deportes La Serena igualó esa cantidad a expensas de Audax Italiano.

En la zona sur la característica fue el empate de los cuatro primeros: O'Higgins no pudo superar a su escolta Valdivia y repartió los puntos en Rancagua, ciudad que mostró un aumento en la asistencia de público, sin duda atraída por el duelo de quienes encabezan el grupo. Iberia obtuvo una igualdad actuando como visita en Laja, en tanto Curicó no logró derrotar a Malleco jugando como local.

Para los viejos tercios del fútbol resulta doloroso constatar la situación del viejo y querido Magallanes que sigue de tumbo en tumbo. Ahora cayó ante Puerto Montt por un categórico 0-3 en su nueva localidad de San Miguel. El entrenador de los académicos, Eugenio Jara ha señalado que su meta es salvar al equipo del descenso a la tercera división. Jarita cuenta que su conjunto está "muy verde" aun pero que si logra salir del mal trance en que se halla en la actualidad el futuro será distinto porque confía en sus valores jóvenes, los mismos que ahora están tiernos.

Las posiciones del grupo sur son más estrechas que en el grupo norte, es así como entre el cuarto lugar y el noveno sólo hay tres puntos de distancia. Donde coinciden es en el puntaje de ambos colistas. Quinteros aparece —el mismo caso de Magallanes— irremediablemente en el último lugar con nueve puntos.

### ZONA NORTE

#### SAN FELIPE 2 ANTOFAGASTA 1

CANCHA: Estadio Municipal de San Felipe. PÚBLICO: 1.892. RECAUDACION: \$ 256.700. SOCIOS: Locales, 789, visitas, 10. ARBITRO: Alan Gutiérrez. GOLES: 12' R. González (en contra) A; 76' Carreño (SF); 77' Rocco (SF). INCIDENCIAS: Expulsados 45' Pedetti; 66' Sánchez; 87' Oyanedel (A).  
Cristián Schnaidt

#### LA SERENA 4 AUDAX ITALIANO 1

CANCHA: Estadio La Portada de La Serena. PÚBLICO: 5.386. RECAUDACION: \$ 1.211.700. SOCIOS: Locales, 1.875; visitas, 0. ARBITRO: Manuel Zúñiga. GOLES: 22' Jofré (LS); 78' Alcayaga (LS); 80' Naveas (LS); 83' Fre (LS); 90' Valenzuela (AI).  
Ramón Cuellar

#### UNION LA CALERA 2 QUINTERO 1

CANCHA: Estadio Municipal de La Calera. PÚBLICO: 577. RECAUDACION: \$ 74.300. SOCIOS: Locales, 388, visitas, 30. ARBITRO: Ramón Valladares. GOLES: 28' Bravo, penal (Q); 48' Marcoleta (UC); 57' Ortega (UC) INCIDENCIAS: Expulsado 86' Mendoza (Q).  
Eduardo Schnaidt

#### OVALLE 4 COBREANDINO 0

CANCHA: Estadio Willy González de Ovalle. PÚBLICO: 2.246. RECAUDACION: 606.550. SOCIOS: Locales castigados, visitas 1. ARBITRO: Segundo Toledo. GOLES: 43' García; 59' Gómez; 62' Arce; 83' García.  
Luis Castro

#### SOINCA 0 S. WANDERERS 0

CANCHA: Estadio Soinca de Melipilla. PÚBLICO: 1.348. RECAUDACION: \$ 182.500. SOCIOS: Locales 526, visitas 99. ARBITRO: Ulises Espinoza. GOLES: No hubo. INCI-

DENCIAS: expulsado Romero (S); Arancibia (SW).  
Eduardo Alvarez

#### ARICA 0 COQUIMBO 0

CANCHA: Estadio Carlos Dittborn. PÚBLICO: 2.579. RECAUDACION: \$ 412.000. Socios: Locales 1.200, visitas 1. ARBITRO: Francisco Heller. GOLES: No hubo.  
Julio Carvajal

#### R. ATACAMA 4 IVAN MAYO 1

CANCHA: Estadio, Luis Valenzuela. PÚBLICO: 113.183. RECAUDACION: \$ 682.800. SOCIOS: Locales castigados, visitas 7. ARBITRO: Raúl Donoso. GOLES: 2' Saglié (RA); 10' Torres (RA) 44' Núñez (IM); 77' Saglié (RA); 87' Torres (RA).

### ZONA SUR

#### O'HIGGINS 1 VALDIVIA 1

CANCHA: Estadio El Teniente, de Rancagua. PÚBLICO: 3.997. RECAUDACION: \$ 887.450. SOCIOS: Locales, 1.600 visitas, 10. ARBITRO: Juan Pablo Torrens. GOLES: 53' Cordero (V); 60', Baeza (O'H) INCIDENCIAS: Expulsado 73', Cordero (V); 75' Meléndez (O'H).  
Luis Oñate

#### OSORNO 1 GRAL. VELASQUEZ 0

CANCHA: Estadio Parque Schott, de Osorno. PÚBLICO: 2.385. RECAUDACION: \$ 372.050. SOCIOS: Locales, 1.148; visitas: 4. ARBITRO: Luis Navarrete. GOL: 67' Ahumada (O).  
Carlos Campusano

#### TEMUCO 4 ÑUBLENSE 2

CANCHA: Estadio Municipal de Temuco. PÚBLICO: 3.182. RECAUDACION: \$ 497.720. SOCIOS: Locales, 1.242; visitas, 24. ARBITRO: José María Muñoz. GOLES: 21', Castillo (Ñ); 22', Fajre (T); 63', Vargas (T); 72', Fajre (T); 81', Sica (Ñ); 82', Ortiz (T).

#### DEP. LAJA 0 IBERIA 0

CANCHA: Estadio Facela, de Laja. PÚBLICO: 2.182. RE-



Deportes La Serena derrotó fácilmente a Audax Italiano por cuatro a uno en La Portada. La escena corresponde al partido de la primera rueda en La Florida.

CAUDACION: \$ 262.400. SOCIOS: Locales, 1.190; visitas, 284. ARBITRO: Miguel Angel Luengo. GOLES: No hubo.  
Victor Pinares

#### MAGALLANES 0 PUERTO MONTT 3

CANCHA: Estadio Municipal de San Miguel. PÚBLICO: 1.209. RECAUDACION: \$ 150.000. SOCIOS: Locales, 698; visitas, 0. ARBITRO: Iván Guerrero. GOLES: 14', Santibáñez; 65', B. Barria; 70', Santibáñez, penal.

#### CURICO 1 MALLECO 1

CANCHA: Estadio La Granja de Curicó. PÚBLICO: 1.222. RECAUDACION: \$ 194.800. SOCIOS: Locales, 643; visitas, 0. ARBITRO: Víctor Arriagada. GOLES: 72', Rocha (M); 74', Miranda (C). INCIDENCIAS: Expulsado 66', Rios (M).  
Luis Oyarzún

## POSICIONES

ZONA NORTE	
1 Dep. Ocalles	24
2 Reg. Atacama	23
3 Dep. La Serena	22
4 S. Wanderers	20
5 Coquimbo	19
6 Antofagasta	18
7 Dep. Arica	17
8 San Felipe	16
9 Cobreandino	16
10 La Calera	15
11 Soinca	15
12 Audax Italiano	15
13 Iván Mayo	12
14 Quintero	9
ZONA SUR	
1 O'Higgins	23
2 Dep. Valdivia	22
3 Iberia	20
4 Curicó	19
5 Temuco	19
6 Santa Cruz	18
7 Puerto Montt	18
8 Linares	17
9 Ñublense	16
10 Osorno	16
11 Gral. Velásquez	15
12 Malleco	15
13 Laja	14
14 Magallanes	9

## 6 ganadores con 13 puntos

Seis ganadores con 13 puntos registró el concurso número 606 de los Pronósticos de "POLLA GOL". A cada uno les corresponde un premio de 5.196.000 pesos.

Para la segunda puntuación 264 tarjetas que reciben 40.848 pesos.

Con 11 puntos 3.176 tarjetas y con cero 222.

En el "LOTO" 5 ganadores de los cuales 4 son de la Región Metropolitana y uno de la séptima (Curicó). Los casilleros ocuparon los siguientes números: 1-7-8-9-10-12-17-18-25-29 y 38.

L	LOCALES	E	VISITAS	V
1	PALESTINO	X	UNION ESPAÑOLA	21
2	HUACHIPATO	11	FERNANDEZ VIAL	X
3	COBRESAL	10	UNIV. DE CHILE	25
4	LOTA SCHWAGER	17	SAN LUIS	30
5	EVERTON	X	DEP. IDIQUE	31
6	RANGERS	X	COBRELOA	32
7	COLD COLO	22	NAVAL	33
8	DEP. CONCEPCION	21	UNIV. CATOLICA	X
9	UNION LA CALERA	22	QUINTERO UNIDO	35
10	DEP. ARICA	X	COQUIMBO UNIDO	36
11	DEP. LA SERENA	24	AUDAX ITALIANO	37
12	CURICO UNIDO	X	MALLECO UNIDO	38
13	O'HIGGINS	X	DEP. VALDIVIA	39

## CORPORACION DE DESARROLLO SOCIAL DE PROVIDENCIA

LLAMADO A CONCURSO PARA PROVEER CARGOS DOCENTES.

- 1 Profesor Castellano 20 Hrs. Ed. Media
- 1 Profesor Historia 15 Hrs. Ed. Media
- 1 Profesor Historia 20 Hrs. Ed. Media
- 1 Profesor Historia 30 Hrs. Ed. Media
- 1 Profesor Inglés 30 Hrs. Ed. Media
- 1 Profesor Filosofía 10 Hrs. Ed. Media
- 2 Profesores Ed. General Básica (mención Castellano) 30 Hrs. c/u
- 1 Profesor Ed. General Básica (mención Matemáticas) 30 Hrs.
- 1 Profesor Ed. General Básica (mención Ciencias Sociales) 30 Hrs.

Bases: Pedro de Valdivia 963; Of. Informaciones Municipal. Entrega de Antecedentes: 7 al 15 de diciembre; Of. de Partes Corporación de Desarrollo Social.

### SOLICITUD DE DERECHO DE APROVECHAMIENTO DE AGUAS.

SUSANNE MARIANNE KORTS HILLE, Cédula de Identidad y RUT 7.288.127-3 domiciliada en Valdivia, calle Janequeo N° 320, al señor Director General de Aguas respetuosamente solicita que se le conceda, de acuerdo a lo establecido en el Artículo 130 y siguientes del Código de Aguas, lo siguiente:

1.- Un derecho de aprovechamiento de aguas de uso consuntivo, de ejercicio permanente y continuo de 60 litros/segundo sobre las aguas corrientes y superficiales del río Mafil. El río Mafil tiene su curso por la comuna del mismo nombre, provincia de Valdivia, Décima Región, y vierte sus aguas al río Itaque, perteneciendo a la subcuenca hidrográfica del río Cruces.

La captación de aguas se hará por medios mecánicos en dos puntos, ubicado el primero de ellos a la orilla izquierda del río a 1.120 metros aguas abajo del puente que lo salva y que sirve de acceso al camino de la Colonia Itaque (coordenadas U.T.M. 5605,90 Km. Norte y 673,45 Km. Este) y el segundo a 1.710 metros aguas abajo del mismo puente señalado, captándola de la ribera derecha (coordenadas U.T.M. 5606,20 Km Norte y 672,95 Km. Este).

2.- Un derecho de aprovechamiento de aguas de uso consuntivo, de ejercicio permanente y continuo de 20 litros/segundo sobre las aguas corrientes y superficiales del río Itaque. Este río tiene su curso por la comuna de Mafil, provincia de Valdivia, Décima Región, perteneciendo a la subcuenca hidrográfica del río Cruces.

La extracción del agua será por medios mecánicos a la orilla izquierda del río en un punto ubicado a 710 metros aguas abajo del puente que lo salva conectando el camino de Mafil a Valdivia (coordenadas U.T.M. 5607,40 Km Norte y 672,60 Km Este).

Se adjuntan los planos y croquis de ubicación y la justificación técnica de la solicitud. Saluda atentamente a Ud.

Susanne Marianne Korts Hille  
RUT 7.288.127-3

### BESA AUTOMOTORA S.A.

Junta Extraordinaria de Accionistas

Por acuerdo del Directorio citase a Junta Extraordinaria de Accionistas para el día 11 de diciembre de 1987, a las 19 horas, en Av. L. B. O'Higgins 1486, Santiago, para tratar lo siguiente:  
—Otorgamiento de caución solidaria u obtención y traspaso de préstamo a sociedad filial.

GERENTE GENERAL



## TRIUNFO JUVENIL

PRODUCCION: KANDA ARRIETA Y MARCO ESCOBAR

TEMPORADA 1987

## BICICROSS PREMIO A SUS CAMPEONES

En el Club de Campo de Las Condes, se realizó ayer domingo la ceremonia de premiación de los mejores pilotos 1987 del Área Metropolitana.

Los pilotos premiados fueron los siguientes:

Categoría Varones Expertos, 6 años y menos. 1° Nicolás Sánchez 2.088 puntos; 2° Benjamín Vergara 1.924 puntos; 3° Hernán Ureta 1.770 puntos. Categoría 7 años: 1° Gonzalo Ureta 2.527 puntos; 2° Miguel Rocha 2.280; 3° Pablo del Mónaco 1.847 puntos. Categoría 8 años: 1° Emiliano Olivares 2.452 puntos; 2° Daniel Urrutia 2.172 puntos; 3° Marco de la Vega 1.847 puntos. Categoría 9 años: 1° Adrián Roa 2.372 puntos; 2° Rodrigo Ureta 2.357 puntos; 3° Rodrigo Donoso 2.321 puntos. Categoría 10 años: 1° Joaquín Ramolfo 2.523 puntos; 2° Rodrigo Ilabaca 1.401 puntos; 3° David Soza 1.348 puntos. Categoría 11 años: 1° Rodrigo Seguel 2.604 puntos; 2° Claudio Yévenes 2.406 puntos; 3° Rodrigo Herrera 2.146 puntos. Categoría 12 años: 1° Alejandro Segura 2.516 puntos; 2° Rodrigo García 2.501 puntos; 3° Gonzalo

Kameid 2.139 puntos; Categoría 13 años: 1° Luis Oviedo 2.559 puntos; 2° Claudio López 2.291 puntos; 3° Ramiro Ugarte 2.227 puntos. Categoría 14 años: Washington Jaña 2.363 puntos; 2° Rodrigo Herrera 2.279 puntos; 3° Rafael Escobar 2.245 puntos. Categoría 15 años: Angel Pérez 2.572 puntos; 2° Mauricio Testa 2.423 puntos; 3° Francisco Cristino 2.098 puntos. Categoría 16 años: 1° Cristián Abrigo 2.384 puntos; 2° Germán Bartel 2.112 puntos; 3° Alberto Labbé 1.972 puntos. Categoría 17 años y más: 1° César Tomás Magallón 2.435 puntos; 2° Ruy Barbosa 2.553 puntos; 3° Daniel Cristino 2.322 puntos.

## CATEGORIA NOVICIOS

Categoría 6 años y menos: Felipe Alarcón, Javier Ahumada, Dimitri Marinekis. Categoría 7 años: Patricio Sepúlveda, Cristián Rebolledo, Gabriel Chamorro. Categoría 8 años: Miguel Ahumada, Sixto Fraile, Rodrigo Inojosa. Categoría 9 años: Alfonso Emperanza, Juan Jofré, Hernán Pérez. Categoría 10 años: Alejandro Castro, Rodrigo Salcedo, Carlos

García. Categoría 11 años: Alejandro Sorria, Adolfo Pazmiño, Yani Marinekis. Categoría 12 años: Abel Morales, Carlos Castro, Pablo Carvajal. Categoría 13 años: Claudio Vásquez, Patricio Arrigas, Mauricio Leiva. Categoría 14 años: Patricio Campos, Rodrigo Pereda. Categoría 15 años: Gabriel Eliosondo, Pedro Soza. Categoría 16 años: Conrado Baeza, Ricardo Retamal. Categoría 17 años y más: Luis Muñoz.

## DAMAS PREMIADAS

Categoría 7 años y menos: Claudia Oviedo, Carolina Olivares, Francisca Escobar. 8 y 9 años: Judith Meza, Daniela González, Karen Oyarze. 10 y 11 años: M. José García, Claudia Barrera, Sandra Muñoz. 12 y 13 años: Andrea Seguel, Catherine Yévenes. 14 y 15 años: Evelyn Mora. Patricia Silva. 16 y más años: Marcia Salas, Isabel Wilson, Sandra González.

La Asociación Metropolitana de Bicicross otorgó la Copa el Mejor de los Mejores al piloto Rodrigo Seguel quien obtuvo el mejor puntaje 1987.



El bicicross premió a sus campeones consagrados durante la presente temporada en las distintas pistas del país. La premiación se efectuó en el Club de Campo Las Condes.

COMPETIR. COMPARTIR Y GANAR

## LA ENSEÑANZA DEL COLEGIO ACONCAGUA

El colegio Aconcagua finaliza el año escolar haciendo un recuento de las actividades deportivas que se realizaron a lo largo del año 1987, en dicho establecimiento educacional. Cabe señalar que el colegio Aconcagua se ha caracterizado por su gran iniciativa de promover y fomentar el deporte tanto en alumnos, como en profesores y apoderados, invitando, además, a todos los colegios del sector de Pedro de Valdivia a participar de las actividades deportivas que dicho establecimiento organizara, logrando así unir a todos los jóvenes en una sana competencia.

El entusiasmo del director del colegio Aconcagua se refleja en los alumnos y profesores, quienes participaron en todas las competencias deportivas interescolares a las que se les invitara, señalando que lo más importante es competir y participar.

En estos momentos el colegio Aconcagua participa en una serie de deportes como vóleibol, básquetbol, fútbol, atletismo y baby fútbol, en esta última disciplina deportiva se está disputando la Copa Aconcagua, campeonato que finalizará el próximo 2 de diciembre. En dicho campeonato participan tanto alumnos como apoderados, administrativos y profesores. Los deportistas más destacados son: Enrique Rodri, Julio Casanueva, Mauricio Niño

de Cepeda, Wilson Clavero, Eduardo Siña, Felipe Reyes, Carlos Flores y Patricio Figueroa.

El colegio Aconcagua, además, es sede y organizador de la Gran Cruzada Estudiantil, donde participan todos los deportistas y alumnos en general de más de 100 establecimientos educacionales. Dicha cruzada estudiantil tiene como objetivo fundamental reunir fondos para ir en ayuda directa, tanto material como espiritual, de distintas instituciones y

organizaciones que por diversos motivos necesitan de su ayuda y acción solidaria.

La Gran Cruzada se realizará el viernes 4 de diciembre a las 20.00 horas, en el court central del Estadio Nacional, escenario de tantos triunfos y satisfacciones tanto a nivel nacional como internacional. Ahora los jóvenes quieren triunfar en esta gran cruzada, ayúdelos a ayudar y el triunfo será de todos, la meta ya está trazada.



ILUSTRE  
MUNICIPALIDAD  
DE BUIN

## REMATE

De conformidad al Decreto de Alcaldía N° 150 de fecha 26-11-87, se ha dispuesto el remate de una patente de bar, rol, N° 40.149, el cual se efectuará el día 2 de diciembre de 1987, a las 12.00 hrs., en la Sala de Reuniones, ubicada en Carlos Condell 415, Buin.

María Angélica Yáñez de Izquierdo, Alcaldesa.

## PUBLICACION DE TARIFAS

COMPAÑIA ELECTRICA DEL LITORAL S.A.  
(Sociedad Anónima Abierta)

De conformidad con lo dispuesto en el artículo 114 del D.F.L. N° 1 de 1982 y en el Decreto N° 272 de 1984 del Ministerio de Economía, Fomento y Reconstrucción, la Compañía Eléctrica del Litoral S.A. informa que a partir del 01 de Diciembre de 1987, las tarifas que cobrará a sus clientes serán los valores que a continuación se indican. Las denominaciones empleadas corresponden a las del Decreto N° 272 de 1984 del Ministerio de Economía, Fomento y Reconstrucción.

## CARGOS UNITARIOS

## TARIFA BT1

Cargo fijo mensual, \$/Cliente	\$ 302,60
Cargo por potencia base, \$/KW	\$ 7,170
Cargo por energía, \$/KWh	\$ 10,219
Cargo por potencia de invierno, \$/KW	\$ 9,088

## TARIFA BT2

Cargo fijo mensual, \$/cliente	\$ 302,60
Cargo mensual por potencia	
- Consumos parcialmente presentes en punta, \$/KW	\$ 2,001,9
- Consumos presentes en punta, \$/KW	\$ 3,002,9
Cargo por energía, \$/KWh	\$ 10,219

## TARIFA BT3

Cargo fijo mensual, \$/Cliente	\$ 481,62
Cargo mensual por potencia	
- Consumos parcialmente presentes en punta, \$/KW	\$ 2,001,9
- Consumos presentes en punta, \$/KW	\$ 3,002,9
Cargo por energía, \$/KWh	\$ 10,219

## TARIFA BT 4.1 - BT 4.2 y BT 4.3

Cargo fijo mensual, \$/Cliente	\$ 705,4
Cargo mensual por demanda máxima de potencia en horas de punta en invierno, \$/KW	\$ 2,404,9
Cargo mensual por potencia contratada o leída, \$/KW	\$ 598,0
Cargo por energía, \$/KWh	\$ 10,219

## TARIFA AT2

Cargo fijo mensual, \$/Cliente	\$ 302,60
Cargo mensual por potencia	
- Consumos parcialmente presentes en punta, \$/KW	\$ 1,224,8
- Consumos presentes en punta, \$/KW	\$ 1,735,2
Cargo por energía, \$/KWh	\$ 8,956

## TARIFA AT3

Cargo fijo mensual, \$/Cliente	\$ 481,62
Cargo mensual por potencia	
- Consumos parcialmente presentes en punta, \$/KW	\$ 1,224,8
- Consumos presentes en punta, \$/KW	\$ 1,735,2
Cargo por energía, \$/KWh	\$ 8,956

## TARIFAS AT 4.1 - AT 4.2 y AT 4.3

Cargo fijo mensual, \$/Cliente	\$ 705,4
Cargo mensual por demanda máxima de potencia en horas de punta invierno, \$/KW	\$ 1,487,4
Cargo mensual por potencia contratada o leída, \$/KW	\$ 247,8
Cargo por energía, \$/KWh	\$ 8,956

Los valores indicados incluyen el 20% impuesto al Valor Agregado. Las condiciones de aplicación de las tarifas son las establecidas en la Resolución N° 272 del Ministerio de Economía, Fomento y Reconstrucción.

# IMETAL

**GALVANOS - LLAVEROS  
INSIGNIAS - COPAS  
DISTINTIVOS MILITARES  
TROFEOS - TIMBRES DE GOMA**

**SAN DIEGO 119 LOC. 24 FONO 6963561  
SANTIAGO**



## Vistazo al Mundo

### 100 mil manifestantes contra el racismo

PARIS, 29 (EFE).— Cien mil personas se manifestaron hoy por las calles de París en un ambiente de fiesta contra el racismo y por los derechos del hombre, según los organizadores.

Esta manifestación contra "el racismo y la xenofobia, y para la defensa de los valores democráticos y la igualdad de derechos" había sido convocada por la organización "SOS-Racismo".

En la manifestación, apoyada por una lista de casi 400 escritores, periodistas, abogados, médicos, actores, cantantes y pintores, han participado los dirigentes de casi todas las formaciones políticas de izquierda así como de los sindicatos.

El desfile, que comenzó con una hora de retraso, inició su marcha frente a la torre de Montparnasse, encabezada por una pancarta que proclamaba "París igualdad" y gritos de "Le Pen largate y no te olvides de Pascua", sin que faltaran los ataques contra el Primer Ministro, Jacques Chirac.

### Diplomáticos italianos van a la huelga

ROMA, 19 (REUTER).— Los diplomáticos italianos realizarán mañana su primera huelga a nivel mundial en protesta por un proyecto de ley que permitiría que centenares de funcionarios menores del Ministerio de Relaciones Exteriores sean promovidos al exclusivo cuerpo diplomático.

Funcionarios de un sindicato que representa a más de 600 de los 800 diplomáticos italianos, incluyendo a embajadores y cónsules, han rechazado propuestas gubernamentales para superar la disputa.

Dijeron que concretarán la huelga y que estimaban que la mayoría de los diplomáticos italianos se negaría a trabajar, tanto en Italia como en las misiones en el exterior.

### 18 muertos en choques entre tamiles e indios

COLOMBO, 29 (AP).— Por lo menos 18 tamiles civiles fueron muertos hoy en un tiroteo entre soldados indios y rebeldes tamiles en la península Jaffna, informaron viajeros procedentes de esa zona norteña.

Una fuente militar srilanesa dijo que ayer fueron muertos 9 soldados indios en una batalla con rebeldes en el este de la isla y otros 3 fueron capturados y presumiblemente ejecutados por los insurgentes.

Pero una fuente de la embajada india sostuvo que sólo tenía información sobre la muerte de 7 soldados indios en una emboscada tendida por los rebeldes cerca de Mullaitivu.

Los viajeros dijeron a los reporteros en Vavuniya, la población importante más próxima a la conflictiva península Jaffna, que los 18 civiles, incluso mujeres y niños, fueron muertos en la aldea de Kachiya, a 20 kilómetros al este de la ciudad de Jaffna.

### Acusan a 5 colombianos de contrabando de coca

LONDRES, 29 (AP).— La policía acusó hoy a cuatro colombianos y un colombiano de introducir ilegalmente una cantidad de cocaína valuada en el equivalente de 3,6 millones de dólares, oculta en discos fonográficos y libros infantiles.

Los aduaneros hallaron 7 kilos de cocaína en más de 100 discos y libros transportados en cuatro maletas que eran transferidas ayer de un avión de la empresa British Airways que había llegado de Bogotá a otro destinado a Suiza.

## En reunión cumbre en Estados Unidos

# Gorbachev anunciaría reducción de armas no convencionales en Europa

LONDRES, 29 (AP).— Washington espera que el dirigente soviético Mijail Gorbachev anuncie el retiro de cuatro de las 31 divisiones del Ejército soviético de Europa oriental cuando se reúna con el Presidente Ronald Reagan el próximo mes en una reunión cumbre, informa hoy el Sunday Times.

El retiro de tropas y equipo bélico significaría una reducción del 10 por ciento del total actual de unos 535.000 soldados, dice el informe.

### NEGOCIADORES

El semanario atribuyó el informe a fuentes de inteligencia británicas y norteamericanas. Agregó que los negociadores occidentales en las conversaciones de reducción de armamentos en Ginebra y Viena "han recibido algunos indicios de los soviéticos de que es inminente esta oferta".

El Sunday Times dice que "entienden que 60.000 soldados en cuatro divisiones serán retirados de Checoslovaquia y Alemania Oriental, con 1.200 tanques de los 13.000 distribuidos en Europa oriental."

### OFERTA

El informe agrega que "si Gorbachev hace tal oferta, tendrá un gran impacto en la opinión pública y el Congreso norteamericano. Al mismo tiempo, republicanos conservadores han criticado el afán mostrado por el gobierno para lograr un acuerdo de desarme afirmando que éste dejaría a los países de la OTAN mas expuestos a la superioridad soviética en fuerzas convencionales".

El Sunday Times dice que los analistas militares están escépticos sobre los beneficios que surgirán de este retiro de armas. Creen que el Kremlin considera superfluas a estas divisiones porque ya tiene tropas suficientes, tanto para realizar un ataque sorpresa contra Europa occidental cuanto para mantener el orden en caso de una rebelión en Europa occidental.

### VENTAJA

"Incluso si las cuatro divisiones son retiradas, el pacto de Varsovia aún quedar con cierta ventaja sobre la OTAN", añade el semanario londinense.

El Instituto Internacional de Estudios Estratégicos, con se-

de en Londres, estimó a principios de mes en su informe anual "balance militar" que la OTAN tiene 796.000 tropas de tierra contra 995.000 tropas de la Unión Soviética y sus aliados del Pacto de Varsovia a lo largo de la frontera este-oeste.

Se rehusó a decir cómo se vengaría Israel

## Shamir culpa a Siria por ataque guerrillero palestino

TEL AVIV, 29 (Reuter).— El Primer Ministro Yitzhak Shamir culpó a Siria por un ataque de un guerrillero palestino que mató a seis soldados israelíes, pero se rehusó a decir cómo vengaría Israel esas muertes.

"Había necesidad de señalar al país donde se realizaron los preparativos y donde los terroristas obtuvieron todo su aliento y ayuda", declaró hoy a periodistas Shamir, quien ya había denunciado a Siria inmediatamente después del atentado del miércoles por la noche.

"Existe la necesidad de dejar en claro que Siria no ha cambiado", a pesar de sus esfuerzos para demostrar al mundo que ya no apoya a extremistas, dijo.

El Frente Popular para la Liberación de Palestina-Comando General (FPLP-CG), liderado

por Ahmed Jibril y respaldado por Siria, se adjudicó en Damasco la autoría del ataque de 10 minutos en el cual fueron heridos otros siete soldados israelíes.

El guerrillero penetró las complejas defensas israelíes en la frontera libanesa, sobrevolándolas en un aparato motorizado liviano, para atacar un campamento del Ejército israelí. Fue la incursión contra Israel más sangrienta en nueve años.

Generales israelíes, quienes criticaron a soldados de ese campamento por haber desestimado una alarma de 20 minutos, calificaron la acción como un ataque suicida. Un segundo aladeltista fue derribado y muerto por tropas israelíes en territorio libanés.

## Thatcher cura neuralgia con medicina naturista

LONDRES, 29 (AP).— La Primera Ministra Margaret Thatcher recurre ahora a la denominada medicina alternativa para tratar de curarse una neuralgia, por lo que se somete a un tratamiento de masajes con aceites elaborados en base a hierbas aromáticas, dice hoy el semanario "The Sunday Telegraph", aunque un asistente allegado desmintió la versión.

El semanario, que apoya la gestión de la Primera Ministra, publica su artículo exclusivo en primera plana pero el asistente de la funcionaria, que según las normas británicas mantuvo el anonimato, expresó que se trata de una "tontería absoluta".

Se designa generalmente como neuralgia al dolor que se extiende a lo largo de un nervio, y que puede estar relacionado con tensiones provocadas por causas externas.

El semanario dice que la Primera Ministra, de 62 años, visitó a una masajista francesa que se especializa en el uso de aceites elaborados en base a extractos de hierbas aromáticas, y que atiende a sus pacientes en una clínica que instaló en un hotel londinense.

La especialista, agrega la versión, dijo que tratará de esa forma la neuralgia que la señora Thatcher padece en un hombro y en el cuello, así como en la cara.

La Primera Ministra, que por lo general disfruta de buena salud, se habría desvanecido el martes pasado en el Palacio de Buckingham durante una recepción, aunque luego se recuperó por completo, según se informó.

En Gran Bretaña hubo recientemente una nutrida publicidad sobre los remedios naturales como alternativa a los medicamentos, porque se dijo que algunos miembros de la familia real se habrían volcado en su favor.



**EL LIBERTADOR**  
ADMINISTRADORA DE FONDOS DE PENSIONES

### ESTRUCTURA DE COMISIONES

#### POR COTIZACIONES MENSUALES

FIJA	\$ 178
COTIZACION ADICIONAL (Porcentaje sobre la remuneración o renta imponible)	
Afiliados Dependientes	3,4%
Afiliados Independientes	3,4%
Afiliados sin derecho al Seguro de Invalidez o Supervivencia	1,6%

#### POR TRASPASOS DESDE OTRA A.F.P.

FIJA	\$ 0
PORCENTUAL (Porcentaje sobre el saldo de la cuenta individual)	0%

#### POR RETIROS PROGRAMADOS

FIJA	\$ 0
PORCENTUAL (Porcentaje sobre la pensión)	0%

#### POR RETIROS DE LA CUENTA DE AHORRO VOLUNTARIO

El traspaso a otra A.F.P. también se considera retiro

FIJA	\$ 0
------	------

Estas comisiones regirán aparte del 1-188

### REPUBLICA DE CHILE MINISTERIO DE TRANSPORTES Y TELECOMUNICACIONES SUBSECRETARIA DE TELECOMUNICACIONES

#### ADMINISTRACION CHILENA DE TELECOMUNICACIONES

AMUNATEGUI N° 139 TELEFONO 726503  
SANTIAGO

Se ha recibido en esta Subsecretaría una solicitud de permiso de Servicio Limitado de Radiocomunicaciones (SL-36/87), presentada por SUPERMERCADOS ALMAC S.A., en la cual pide autorización para instalar y operar en banda UHF en la Región Metropolitana, lo siguiente:

Trece (13) estaciones bases de 25 watts de potencia c/u, ubicadas en: Avenida Vitacura N° 4100, comuna de Las Condes, Buenaventura N° 1770, comuna de Las Condes, avenida Américo Vespucio N° 1790, comuna de Las Condes, avenida Las Condes N° 10295, comuna de Las Condes, avenida Américo Vespucio N° 1770, comuna de Las Condes, avenida Kennedy N° 5377, comuna de Las Condes, avenida Apoquindo N° 6060, comuna de Las Condes, avenida Cuarto Centenario N° 1016, comuna de Las Condes, avenida 11 de Septiembre N° 2249, local N° 52, comuna de Providencia, Rancagua N° 0180, comuna de Providencia, avenida Pedro de Valdivia N° 1855, comuna de Providencia, avenida Irarrázaval N° 2928, comuna de Ñuñoa y avenida Irarrázaval N° 5353, comuna de Ñuñoa; dos (2) estaciones móviles operativas de 25 watts de potencia c/u, que operarían en la Región Metropolitana; diez (10) estaciones móviles de 25 watts de potencia c/u, que operarían a 45 Km. en torno a las estaciones bases y estaciones móviles operativas; cuarenta y cinco (45) estaciones portátiles de 1 watt de potencia c/u, que operarían en interior recinto de la Empresa y diez (10) estaciones portátiles de 4 watts de potencia c/u, que operarían a 10 Km. en torno a las estaciones bases, estaciones móviles operativas y estaciones móviles.

El plazo para el inicio de las obras será de 1 mes, para su término de 2 meses y para el inicio del servicio será de 3 meses, todas estas fechas a contar del otorgamiento del permiso.

La publicación se hace en conformidad a lo dispuesto en el Artículo N° 15, de la Ley General de Telecomunicaciones, para que en un plazo no mayor de 30 días las personas naturales o jurídicas cuyos intereses sean directa y efectivamente afectados, formulen las observaciones que procedan.

SUBSECRETARIO DE TELECOMUNICACIONES



Con países extranjeros

## La URSS pierde millones de rublos en operaciones bancarias

MOSCU, 29 (EFE).— Las contradicciones que existen entre el "Promstroibank" y el "Soyuzvneshtroimport", órganos responsables del movimiento de divisas de la URSS, hacen que se pierdan millones de rublos en operaciones bancarias con países extranjeros, informó hoy el diario soviético "Sotsialisticheskaya Industria".

El periódico expuso el ejemplo de la construcción de una fábrica de cueros en la región de Riazán, a 200 kiló-

metros de Moscú, por una empresa italiana: la URSS perdió más de 5 millones de rublos (8 millones de dólares) debido al cambio de la lira.

### DIVISA

"Existen sistemas bancarios para asegurar el dinero y perder un mínimo en caso de que cambie el curso de la divisa, también podríamos usar una moneda más estable, como la corona sueca o el marco germano-occidental", señaló el rotativo.

"Sotsialisticheskaya Industria" comentó que la URSS está en cierta medida obligada a comprar maquinaria en el exterior, que es más cara que la nacional, "porque produce dos o tres veces más que la nuestra y es de una calidad superior".

Tras la aplicación de la nueva ley de autofinanciamiento en la URSS, que decretó el máximo dirigente soviético, Mikhail Gorbachov, muchas empresas soviéticas corren el riesgo de desaparecer por falta de productividad.

## Estados Unidos revisa posición respecto a guerra de las galaxias

WASHINGTON, 29 (EFE).— Algunos miembros del gobierno estadounidense opinan que las limitaciones que los soviéticos desean imponer a la Iniciativa de Defensa Estratégica (IDE) no interferirían se-

riamente el desarrollo de esa tecnología, informa hoy el diario "The Washington Post".

El Presidente Ronald Reagan manifestó repetidamente que la IDE no es una "pieza de juego" en las negociaciones sobre el

control de armamentos que han entablado las dos superpotencias.

Fuentes de la administración norteamericana revelaron que varios funcionarios de los departamentos de Estado y de defensa se inclinan a negociar con los soviéticos algunos límites a las pruebas previstas para el escudo espacial o "Guerra de las Galaxias".

Entre estos funcionarios figura el almirante William Crowe, jefe de la junta del alto estado mayor, que participó el mes pasado en una reunión secreta de los asesores en armamento del presidente Ronald Reagan.

Crowe dijo en ese encuentro que se debía considerar seriamente una propuesta soviética para que se negociaran una serie de normas aplicables a los futuros experimentos del escudo espacial.

El entonces Secretario de defensa, Caspar Weinberger, se opuso vivamente a esta idea, pese a la insistencia de Crowe de que por lo menos no se "descartara a priori" la iniciativa soviética.

## Novios y 9 invitados mueren al incendiarse hotel de lujo

PORLAMAR, VENEZUELA, 29 (AP).— Once personas murieron, entre ellos una pareja de novios, tras desatarse un incendio esta madrugada durante la celebración de una boda en un hotel de lujo de la isla turística de Margarita.

Los novios Rosana Fermín Zambrano, Margaritena de 22 años, y el estadounidense Christopher Scipione, de 24 años, murieron junto a los

padres de la novia, Carlos Fermín e Iris Zambrano, en el hotel Concorde, el más lujoso de la isla.

También murieron el hermano de la novia y su joven esposa, los dos recién casados —la hermana de la novia, Carla, de 11 años— el padrino, el estadounidense de 25 años Mike Buzzee y tres invitados.

El incendio se desató a las cuatro de la mañana, a causa de un corto circuito en el salón contiguo a donde se celebraba la boda.

## 5 mil soldados vietnamitas dejan Camboya

MOC BAI, VIETNAM, 29 (AP).— Un convoy de miles de soldados vietnamitas regresó hoy de lo que funcionarios calificaron como años de sangrienta lucha contra guerrilleros de la resistencia en Camboya Occidental, y recibieron una cálida bienvenida.

Los soldados llegaron a este poblado fronterizo en la provincia de Tay Ninh tras un largo trayecto por la Ruta Uno, una de las principales vías de acceso utilizadas por las tropas vietnamitas que invadieron Camboya en diciembre de 1978.

Además de los vitores que les brindaron miles de pobladores locales, los alrededores de 5.000 soldados que regresaban de la capital camboyana de Phnom Penh fueron saludados en su camino a la ciudad Ho Chi Minh por multitud de niños.

Previamente, las mismas fuerzas habían recibido en Phnom Penh el tributo de monjes, escolares, grupos étnicos y otros ciudadanos camboyanos.



### I. MUNICIPALIDAD DE PUENTE ALTO

LLAMADO A PROPUESTA PUBLICA SUMA ALZADA SIN REAJUSTE

La I. Municipalidad de Puente Alto invita a contratistas inscritos en el Registro Nacional de Contratistas del MINVU rubro B1, 1ª, 2ª, 3ª y 4ª Categoría, a participar en la propuesta "Construcción de Acceso a Población El Molino", que comprende las siguientes obras:

- Construcción de abovedamiento de canal de regadío.
- Construcción de un puente, y
- Pavimentación de calle Zagasca.

Los antecedentes se encontrarán a la venta los días 30 de noviembre y 1º de diciembre en el Departamento de Obras Municipales, Balmaceda N° 265, 2º piso, en horario de 09:00 a 14:00 horas, y tendrán un valor de \$ 3.000.— (tres mil pesos), impuesto incluido.

La apertura de la propuesta se efectuará en el salón de actos, 2º piso, edificio consistorial, el día 23 de diciembre de 1987, a las 12:00 horas.

Victor H. Vásquez Rogat  
Alcalde

Después de tres días

## Presos cubanos liberan a los rehenes en Oakdale

■ Fueron cargados en autobuses para ser transportados a hospitales

OAKDALE, LOUISIANA, 29 (REUTER).— Todos los rehenes retenidos por reclusos cubanos desde hace tres días en la prisión de Oakdale, fueron liberados hoy.

Los rehenes, quienes sin advertencia previa comenzaron a emerger de la prisión, fueron puestos en autobuses aparentemente para ser transportados a hospitales para exámenes médicos.

La liberación ocurrió alrededor de las 07.30 horas, después que funcionarios penitenciarios comenzaron a transmitir a los

reclusos un video realizado por el obispo auxiliar Agustín Román, de Miami, en la cual dijo que había analizado la oferta del gobierno federal para poner fin a las crisis y la hallaba correcta.

Los reclusos habían exigido que Román mediara una solución de la crisis de los rehenes, que fue provocada por el anuncio de un acuerdo entre el gobierno de los Estados Unidos y Cuba por el cual se deportan aquellos cubanos retenidos en prisiones norteamericanas, considerados delincuentes o mentalmente enfermos.



ADMINISTRADORA DE FONDOS DE PENSIONES  
**INVIERTA**

A.F.P. INVIERTA S.A.

### LICITACION SEGURO INVALIDEZ Y SOBREVIVENCIA

Las siguientes aseguradoras presentaron ofertas a la nueva licitación del seguro de invalidez y sobrevivencia a que convocó la Administradora, cotizando en cada caso las siguientes tasas sobre remuneración y renta imponible, por periodo comprendido entre el 1º de enero y el 30 de junio de 1988.

#### 1. RENTA NACIONAL CIA. DE SEGUROS DE VIDA S.A.

Tasa de referencia: 2,90% mensual que se ajusta conforme a:

a) Tasa de Interés Técnica (TIT):

TIT (%)	AJUSTE
3.00	1.00
3.50	0.95
4.00	0.90
4.50	0.85
5.00	0.80

Los ajustes no indicados se interpolan linealmente. Si la TIT es inferior al 3.00% la tasa no se modifica.

b) Ajuste mensual de prima:

Ajuste = PRR-SP-GU. Donde PRR: Primas recibidas y/o devengadas en el periodo; SP: Aporte adicional de siniestros reportados más reservas en proceso y ocurridos y no reportados en el periodo; GU: 8,95% (PRR) con mínimo de UF 700 mensual. Después de los ajustes, la tasa de referencia no será inferior al 2,10% ni superior al 3,45%.

#### 2. SUDAMERICA DE CHILE, CIA. NACIONAL DE SEGUROS DE VIDA S.A.

Tasa de referencia: 2,985% mensual, que se ajusta mensualmente aplicando factor 1.057 cuando la TIT es inferior al 3,5% anual y factor 0,946 cuando la TIT es superior al 4% anual.

Se incorpora cláusula de participación en resultado favorable conforme a: DMS= Part. X (PR-Stros.- Gtos.) Donde D.M.S.: Devolución por menor siniestralidad; Part.: Porcentaje de devolución, 100% resultante aplicación de la fórmula; Pr.: Primas recibidas; Stros.: Monto traspasado por aportes adicionales de siniestros del periodo. Gtos.: Gastos reservados para el asegurador equivalentes al 6,15% primas con mínimo UF 475 mensuales.

#### 3. INSTITUTO SEGUROS DEL ESTADO (ISE)

Tasa de referencia: Variable de acuerdo a Tasa Interés Técnica (TIT) según siguiente tabla:

TIT	AJUSTE
3.0	2.84
3.2	2.78
3.4	2.73
3.6	2.67
3.8	2.61
4.0	2.56
4.2	2.50
4.4	2.44
4.6	2.39

Los valores intermedios en la TIT dan lugar a tasas de prima interpoladas linealmente.

Las tasas referidas quedan sujetas a modificaciones según sean las variaciones de los índices de cesantía proporcionados por la A.F.P.; las tablas de Mortalidad de Invalidez y Sobrevivencia y disminución de remuneraciones reales.

GERENTE GENERAL



En protesta a apoyo a soviéticos

## Rebeldes musulmanes dispararon cohetes contra la capital afgana

KABUL, 29 (REUTER).— Guerrilleros musulmanes dispararon cohetes contra la capital afgana y uno de ellos estalló cerca de un salón en el que el líder de Kabul, Najibullah, condenaba en duros términos a los rebeldes, calificándolos de sangrientos asesinos.

Informes iniciales citaron a fuentes diplomáticas diciendo que una persona resultó herida, pero no hubo antecedentes inmediatos sobre daños.

El ataque ocurrió minutos después de la inauguración de una gran Asamblea Nacional o Loya Jirgah, convocada por Najibullah, apoyado por los soviéticos, para aprobar una nueva constitución, y al parecer, ser designado formalmente como presidente del país.

El segundo de cuatro cohetes cayó en el terreno del Instituto Politécnico de Kabul, a tres kilómetros del centro de la ciudad y en donde 1.500 delegados escuchaban el discurso del líder afgano. Las paredes se sacudieron, pero hubo escasos daños en el edificio.

Fuentes diplomáticas dijeron que los otros tres cohetes al parecer de un alcance de unos 10 kilómetros —también estallaron en la capital, que es patrullada por tropas soviéticas desde que éstas ingresaron en Afganistán en 1978.

### PIDEN RETIRO DE SOVIÉTICOS

MOSCU, 29 (EFE).— Mohamed Najibullah, máximo dirigente afgano, solicitó hoy la re-

tirada de las tropas soviéticas de ese país asiático, en un discurso ante los 1.350 delegados de la asamblea suprema de Afganistán.

Najibullah dijo que "hoy vemos nuestras sagradas obligaciones internacionalistas en la vuelta del contingente militar soviético a su país, y en realizar una acción concreta para iniciar la política de reconciliación nacional", según un resumen del discurso difundido por la agen-

cía oficial soviética TASS.

El establecimiento de unas buenas relaciones con Pakistán e Irán, países que ofrecen refugio a los rebeldes afganos, es otro de los objetivos principales de la política exterior del "hombre fuerte" de Kabul.

La asamblea suprema afgana decidió hoy, a petición de Najibullah, cambiar el nombre del país, de República Popular de Afganistán por el de República de Afganistán, señaló TASS.

## Incidentes en referéndum para reformas en Polonia

VARSOVIA, 29 (DPA).— La jornada del referéndum en Polonia sobre las reformas políticas y económicas proyectadas por el gobierno registró hoy algunos incidentes.

En el puerto báltico de Gdansk, la policía disolvió una manifestación de unas 2.000 personas que pretendían marchar hacia el monumento a las víctimas de la rebelión obrera de 1970. Los manifestantes daban gritos en favor del prohibido sindicato independiente "Solidaridad" y coreaban eslóganes tales como "si quieres pasar hambre, vete a votar".

También en Cracovia y Nova Huta se dieron manifestaciones, de menor volumen, que se saldaron con siete personas arrestadas por poco tiempo.

En el referéndum de hoy, el electorado polaco no podía, por primera vez, depositar las pape-

letas en las urnas sin modificarlas, sino que debían tachar la palabra "sí" o "no", impresa en las papeletas, según el criterio individual del votante. Muchos votantes, sobre todo personas de edad, dieron pruebas de cierta confusión y preguntaban a los componentes de la mesa electoral qué debían hacer.

Los volantes debían contestar a la pregunta de si están a favor o en contra de un "saneamiento radical de la economía con el fin de lograr una clara mejora de las condiciones de vida de la población, aun a sabiendas de que esto implicara un difícil proceso de rápidas variaciones que durará de dos a tres años".

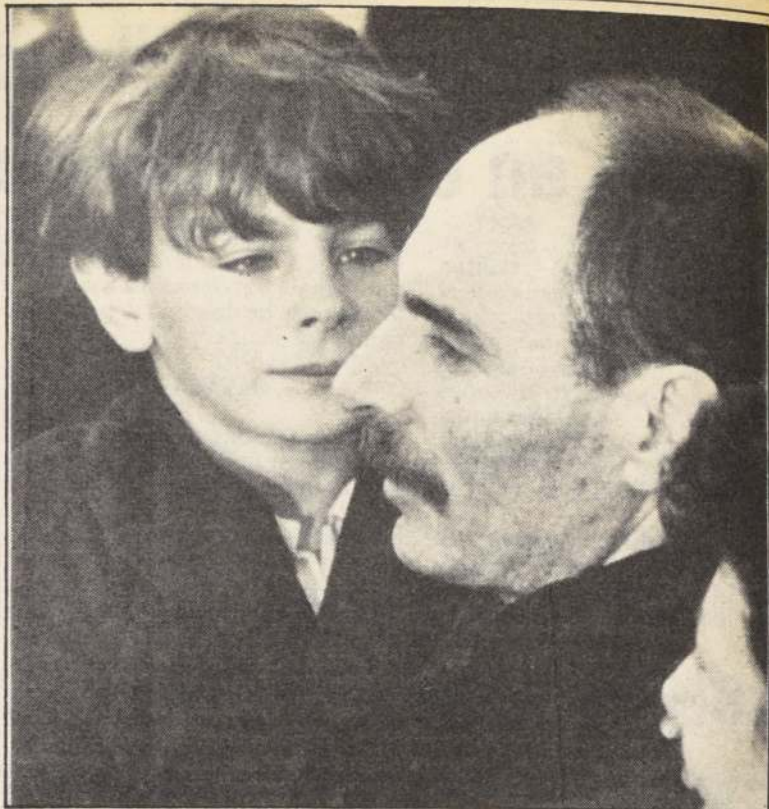

EX REHEN FRANCES.— El ex rehén francés Jean-Luis Normandin, de 35 años de edad, abraza a su hijo Anronie, de 8 años, al llegar al aeropuerto de Orly de París. Normandin fue preso por 629 días en Líbano. (Reuter).

## Extraviado....

(Viene de la 1ª Pág.)

858 de KAL de Bagdad a Seúl se desvaneció sin dejar rastros y se trató de determinar qué ocurrió. "Simplemente desapareció", dijo un funcionario que pidió no ser identificado.

El cuatrimotor Boeing 707 transportaba 95 pasajeros y 20 tripulantes, indicó la aerolínea. Sólo había dos extranjeros, agregó.

La Administración de Aviación Civil de Birmania informó en Rangún que el avión volaba sobre el mar de Andamán, a unos 240 kilómetros al oeste de la población birmana costera de Tavoy cuando se perdió contacto.

Los funcionarios birmanos dieron a la oficina de Rangún de The Associated Press que el avión efectuó previamente contactos radiales rutinarios antes de entrar en el espacio aéreo birmano.

El gobierno birmano informó al de Corea del Sur que se había iniciado la búsqueda del aparato pero, hasta el momento, sin resultado, dijeron fuentes de Seúl.

Algunos funcionarios de la aerolínea dijeron que si el avión se estrelló podía haber caído en la selva o el mar, donde sería difícil hallarlo. Agregaron que en su último contacto informó que volaba a 11.000 metros de altura.

### TERRORISMO

Acerca de la posibilidad de una acción terrorista, se recordó que las fuerzas de seguridad surcoreana fueron puestas en estado de alerta el jueves, después que la policía de Tokio detuvo a un terrorista sospechoso que planeaba viajar a Seúl el 7 de diciembre. Lo identificó como Osamu Maruoka y dijo que era un dirigente del Ejército Rojo, una organización terrorista con base en Medio Oriente.

Los funcionarios sudcoreanos indicaron que el estado de alerta se debía a la posibilidad de que se intentara perturbar las elecciones del 16 de diciembre secuestrando a uno o varios candidatos.

Los funcionarios de la aerolínea dijeron que en el avión desaparecido viajaban el cónsul general sudcoreano en Irak, Kang Suk-Jae, y su esposa. Agregaron que la mayor parte de los otros pasajeros eran obreros de construcción que regresaban de trabajar en Medio Oriente. Las compañías surcoreanas participan activamente en muchos proyectos de construcción en esa región.

### I. MUNICIPALIDAD DE SAN BERNARDO

#### PROPUESTA PUBLICA

##### RENOVACION SERVICIOS COMPUTACIONALES

OBJETIVOS	: La I. M. San Bernardo requiere renovar la contratación de los siguientes servicios computacionales: — Remuneraciones personal municipal — Patentes comerciales — Permisos de circulación — Subsidios POJH y P. A. A. — Dividendos hipotecarios — Estratificación social C. A. S. Además se necesita implementar el servicio de contabilidad municipal.
PARTICIPANTES	: Podrán participar personas naturales o jurídicas cuyo giro esté relacionado con los servicios solicitados y demuestren experiencia en el rubro.
VENTA DE BASES	: A contar del 30 de noviembre y hasta el día 2 de diciembre de 1987 en las oficinas de la SECPLAC, Eyzaguirre N° 450 2° piso.
CONSULTAS	: Hasta el día 3 de diciembre de 1987.
ACLARACIONES	: El día 4 de diciembre de 1987.
APERTURA	: El día 7 de diciembre de 1987 en el salón de actos de la I. M. San Bernardo, Eyzaguirre N° 450 2° piso, a las 12.00 horas.
VALOR BASES	: \$ 2.500 IVA incluido.

LA ALCALDESA

### MANGANESOS ATACAMA S.A.

(Sociedad Anónima Cerrada)

#### JUNTA EXTRAORDINARIA DE ACCIONISTAS

Por acuerdo del Directorio, citase a Junta Extraordinaria de Accionistas de MANGANESOS ATACAMA S.A., para el día lunes 14 de diciembre de 1987, a las 11.30 horas, en las oficinas de la Empresa, ubicadas en Agustinas N° 1022 Oficina 920, Santiago, con el objeto de pronunciarse sobre la proposición del Directorio, consistente en modificar la remuneración mensual por concepto de dieta de directores, a contar del mes de diciembre de 1987.

Podrán participar en la Junta los titulares de acciones inscritas en el Registro de Accionistas con cinco días de anticipación a la fecha de la Junta.

EL PRESIDENTE

### I. MUNICIPALIDAD DE CONCEPCION

#### "PAVIMENTACION CALLE GOROSTIAGA VEGAS DE NONGUEN"

#### PROPUESTA PUBLICA N° 27 (SEGUNDO LLAMADO)

CARACTERISTICAS: Pavimentación en adoceto, aproximadamente 5.400 M2 en calle Gorostiaga-Población Vegas de Nonguen, así como calles 1, 2, 3 y 4 del Conjunto Habitacional Los Lirios.

PROPUESTA OFICIAL : \$ 27.200.000.—

FINANCIAMIENTO : Subsecretaría de Desarrollo Regional y Administrativo, Municipal y Vecinal.

VALOR DE LOS ANTECEDENTES : \$ 3.600.— IVA incluido.  
VENTA DE ANTECEDENTES : Sub-Departamento Patentes, Rentas e Inspección, Avda. O'Higgins N° 525, 6° piso, de 9.00 a 14.00 hrs. a partir del martes 1° y hasta el 9 de diciembre de 1987.

APERTURA DE LA PROPUESTA : Martes 15 de diciembre de 1987.

REGISTROS : OBRAS DE PAVIMENTACION.

- MOP. Obras menores.
- MINVU, 3ª Categoría.
- Municipal, 2ª categoría.



Envió portavoz a las Naciones Unidas

## Irak reanuda bombardeos aéreos

NICOSIA, 29 (AP).— Aviones iraquíes reanudaron hoy sus bombardeos contra instalaciones económicas en territorio iraní, al tiempo que Teherán informaba haber despachado un enviado a Naciones Unidas para exponer la posición de su país respecto a la resolución del Consejo de Seguridad que contempla la implantación de

una tregua en la guerra del Golfo Pérsico.

Un comunicado iraquí dijo que sus aparatos "penetraron las defensas aéreas enemigas y bombardearon objetivos económicos muy importantes vinculados con el esfuerzo de guerra".

"Oleadas" de aviones atacaron a las 08.00 GMT "la red de

distribución de energía eléctrica en la gran presa de Reza Cha, a la que causaron grandes daños", dice el comunicado, según un despacho de la agencia oficial iraquí captado en esta capital.

Otros aviones atacaron simultáneamente la planta de distribución de electricidad de la presa El-Diz, "que la dejaron destruida con explosiones".

El comunicado subraya que la fuerza aérea iraquí "continuará atacando y destruyendo el esfuerzo agresor del enemigo y sus principales instalaciones económicas utilizadas para cometer crímenes y agresiones contra los pueblos".

Los ataques aéreos iraquíes de hoy son los primeros en unos diez días contra instalaciones económicas en territorio iraní. Durante ese periodo, la Fuerza Aérea iraquí bombardeó los corredores marítimos de Teherán en el Golfo Pérsico y concentraciones de tropas a lo largo del frente de guerra. Teherán no comentó por el momento los ataques.

Irán anunció entretanto que había enviado a Nueva York, al Vice Ministro de Relaciones Exteriores, Mohammed Javad Larijani, para negociar con el secretario general de las Naciones Unidas, Javier Pérez de Cuéllar, lo relativo a una resolución del Consejo de Seguridad pendiente dirigida a poner fin a la guerra entre los dos países.

Radio Teherán dijo que el funcionario irá mañana a Nueva York "como representante de Irán para exponer la posición de su país sobre el medio de aplicar la justicia respecto al agresor y la postura fundamental de Irán acerca de la resolución 598 del Consejo de Seguridad".

Al naufragar nave

## Ahogados mueren 19 haitianos

LA HABANA, 29 (REUTER).— Diecinueve haitianos murieron ahogados y otros 60 fueron rescatados, luego que su pequeña embarcación, en la que intentaban llegar a los Estados Unidos, se hundió tras estrellarse contra arrecifes de coral frente a las costas cubanas, dijo hoy el Ministerio del Interior.

Al divulgar la cifra final de víctimas del naufragio del "Alicia", ocurrida durante una tormenta, cerca de la ciudad portuaria de Moa, dijo en una declaración que ninguno de los muertos pudo ser identificado.

Agregó que la mayoría de los pasajeros no tenía documentación consigo.

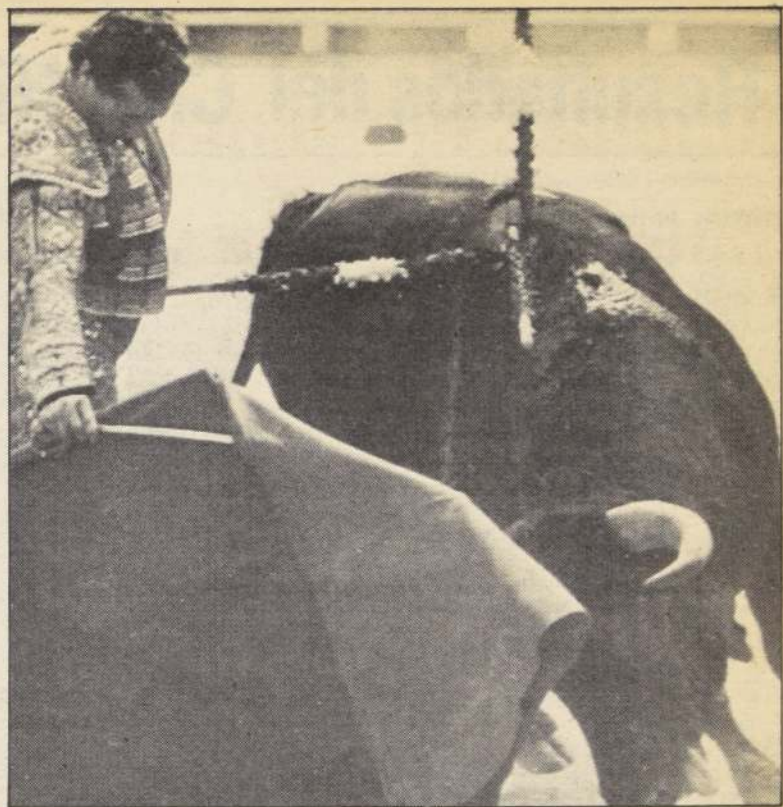

DIESTRO TORERO.— El diestro español José María Dolls "Manzanares", instrumenta un derechazo a media altura en la lucida faena que protagonizó al iniciarse la temporada taurina por las fiestas anuales de Quito (Ecuador). (Reuter)

Por ola de violencia desatada en la capital

## Gobierno aplazó las elecciones en Haití

PUERTO PRINCIPE, 29 (EFE).— Las elecciones presidenciales y legislativas de Haití fueron canceladas hoy en medio de una oleada de violencia y caos y más de una veintena de muertos.

Durante la noche y a primeras horas de la mañana, cuando se preveía la apertura de los colegios electorales, bandas armadas dispararon indiscriminada y salvajemente contra mujeres, niños y hombres.

En la Escuela Nacional Argentina 18 personas yacían en el suelo, entre las que había varias niñas, con las caras destrozadas, sus cuerpos agujereados y bañados en un río de sangre.

En un restaurante utilizado como un colegio electoral, tres personas estaban tendidas en el suelo, sin vida, rodeadas de las papeletas y las personas asustadas, se recogían en sus casas cuando uno de ellos gritaba "macoutes, macoutes".

La capital haitiana está prácticamente desierta. Camiones de bomberos y ambulancias recorren las calles, sin parar, en busca de nuevos muertos y heridos.

Un equipo de la televisión norteamericana ABC fue atacado y esta mañana los corresponsales de la United Press International y del diario norteamericano "The Miami Herald" fueron también atacados por un grupo de "civiles armados" no identificados.

La población que debía elegir hoy a un Presidente entre 23 candidatos al cargo y a 27 senadores y 77 diputados, se asomaba tímidamente a las puertas de sus casas y la violencia contenía su deseo de votar.

El Ministerio del Interior, que ayer reiteró que hoy mantendría el orden, sacó a las calles a algunas patrullas del Ejército.

OLA DE VIOLENCIA

PUERTO PRINCIPE, 29 (REUTER).— Las primeras elecciones libres de Haití en 30 años fueron postergadas hoy, luego que grupos armados con machetes y armas automáticas provocaron una sangrienta ola de violencia política en la capital, matando por los menos a 20 personas, dijo la radio privada Metropole.

El Consejo Electoral Provisional (CEP) aplazó las elecciones presidenciales tras el estallido de violencia en Puerto Principe, agregó la emisora.

PERIODISTA MUERTO

LA HABANA, 29 (REUTER).— Un periodista dominicano, uno de los tres corresponsales extranjeros heridos por bandas de hombres armados en la capital haitiana hoy, murió a consecuencia de sus heridas, informó la agencia noticiosa cubana Prensa Latina.

## Refuerzo fronterizo contra tráfico de drogas en Brasil

RIO DE JANEIRO, 29 (EFE).— Brasil iniciará a principios de 1988 el reforzamiento militar de sus zonas fronterizas con Colombia, Venezuela, Paraguay, Perú y Bolivia para impedir el tránsito de bandas de traficantes de drogas, según fuentes oficiales.

El programa comprende la instalación de nuevos retenes cuartelarios y la colonización de esas regiones, según el comandante militar de La Amazonia, general Hyran Ribeiro Arnt.

Una de las principales preocupaciones de las autoridades brasileñas es que en algunas regiones de los estados de Amazonas y Mato Grosso, que están deshabitadas y con sus riquezas naturales vírgenes, bandas del narcotráfico han instalado plantaciones de "epadu", hoja similar a la coca, producto básico para la producción de cocaína.

El director general de la Policía Federal brasileña, Romeu Tuma, destacó que los cargamentos de "epadu" son trasla-

dados por los traficantes a importantes laboratorios químicos donde es fabricada la cocaína que, posteriormente, es comercializada en Brasil y transportada en vuelos aerocomerciales a Estados Unidos y Europa.

Tuma reveló que esos laboratorios, principalmente instalados en el interior del estado de Sao Paulo, también procesan sulfato de cocaína, fabricada en Colombia, Bolivia y Perú, para purificar la droga y venderla en mayor precio a los consumidores norteamericanos y europeos.

Agregó que la decisión de las autoridades policiales de impedir la venta indiscriminada de éter y acetona en Brasil, productos básicos para el procesamiento de cocaína, ha hecho que el contrabando de esos productos provenientes de Venezuela se intensifique, por lo que también las fronteras con ese país sudamericano serán reforzadas.

### A.F.P. EL LIBERTADOR S.A.

#### Resultado de Licitación del Seguro de Invalidez y Supervivencia

A.F.P. El Libertador S.A. informa el resultado de la licitación a que se llamó con fecha 19 del presente a objeto de seleccionar a la Compañía de Seguros de Vida que cubrirá a la Administradora para el financiamiento del aporte adicional a que se refiere el artículo 53 D.L. 3.500.

El día 25 de noviembre de 1987 a las 11.00 horas en presencia del notario de Santiago don Raúl Undurraga Laso, se procedió a la apertura de las ofertas presentadas, las cuales fueron las siguientes:

1. Compañía de Seguros de Vida Aetna Chile S.A. Tasa variable 1,9% con aumento o disminución del 10% en caso de variación de un 1% de la tasa de interés de actualización, tomando como base una tasa del 3%. Valores intermedios, dará lugar a tasas de primas interpoladas linealmente.
2. Compañía de Seguros de Vida La Construcción S.A. Por no haber recibido nuevos antecedentes, no modifican la tasa ofrecida anteriormente, de un 1,85% fija.
3. Compañía de Seguros de Vida La Chilena Consolidada S.A.
  - 3.1 Tasa fija: 1,87% con premio por baja siniestralidad
  - 1,83% con premio por baja siniestralidad
  - 3.2 Tasa variable: 1,89% (tasa interés técnica 4%)
  - 3.3 Tasa en función de la siniestralidad
4. Instituto de Seguros del Estado.
  - 4.1 Tasa variable: 1,85% (tasa interés técnica 4%)

En sesión del 27 de noviembre de 1987, el Directorio de A.F.P. El Libertador S.A. acordó por unanimidad adjudicar el referido contrato de seguro de invalidez y supervivencia a la Cia. de Seguros de Vida Aetna Chile S.A., por estimar que su oferta responde adecuadamente a los intereses de la administradora y sus afiliados.

GERENTE GENERAL

Para darle un sabor especial  
a su regalo

Distribuidora **CODINA** Selecciona para usted. Carlos Valdovinos 3505 Fono 92493

**GLEN  
FERN**  
*Special*  
SCOTCH WHISKY



## Resultados del Club Hípico

1ª Carrera.— 1.200 metros.— Índice: 7 al 1.

1º (8) BAILONGUERO 54, por Balouf y Miss Jul, jinete Raúl Miranda	Bol.	Pag.
2º (2) Pierre Moustache, 56 C. Trejos	8352	\$ 2,80
3º (3) Repuntada, 56 M. Santos	2245	10,20
4º (13) Smutty, 51 I. Manriquez	5798	3,90
5º (14) Copetina, 51 L.A. Toro	751	30,50
6º (4) Sanseverino, 56 J. Pérez	824	27,80
7º (7) A que no, 54 R. Chamorro	1786	12,80
8º (5) Militante, 55 G. Valencia	4761	4,80
9º (16) Sexilia, 50 J. Muñoz	301	8,40
10º (11) Abacot, 53 C. Verdugo	1840	12,40
11º (9) Enrisha, 54 S. Zúñiga	1296	17,70
12º (15) Prendedor, 53 Juan Soto	Des.	
13º (1) Pi Wi, 56 L. Ramos	1750	13,10
14º (12) Llacato, 53 J. Alarcón	142	161,70
15º (10) Jacobo, 53 C. Barrera	233	98,50
(6) Novelada (n.t.r.), 55 F. Díaz	2733	8,40

Ganada por pzo; el 3º a 1/2 cpo; el 4º a 3/4; el 5º a cbza y el 6º a cbza; Tiempo: 1.11. Prep. Máximo Oyaneder. Corrieron todos. Div. \$ 2,80, 1,40, 2,40 y 1,70. "Quinela": Combinación 2-8 con 324 vales Div. \$ 1.740 c/v. "Trifecta": Combinación 8-2-3 con 63 vales Div. \$ 8.770 c/v.

2ª Carrera.— 1.200 metros.— Condicional.— Para potrillos de 3 años no ganadores.

1º (9) SEBASTIANO 56, por Hauberk y La Pampa, del Sr. Ronald Dowding, jinete Raúl Miranda	Bol.	Pag.
2º (2) Camarlengo, 56 L. Muñoz	4030	\$ 2,40
3º (1) Alfestino, 54 M. Vargas	3706	2,50
4º (4) Charongo, 56 O. Escobar	972	9,80
5º (8) Puerto de Acero, 56 J. Pérez	1311	7,30
6º (5) Dogma, 56 J. Barrera	2370	4,00
7º (11) Toronjil, 52 J. Bustos	606	15,70
8º (3) Comodin, 56 M. Santos	230	41,60
9º (7) Masacrologo, 52 H. Plaza	293	32,60
10º (10) Solinus, 56 C. Trejos	120	79,70
	37	258,70

Ganada por 1/2 cpo; el 3º a 1 1/2; el 4º a pzo; el 5º a 1/2 pzo; el 6º a 6; el 7º a 1; el 8º a 3; el 9º a 2 y el 10º a 10.— Tiempo: 1.10 3/5. Prep. Patricio Baeza. Grandioso. Div. \$ 2,40, 1,30 y 1,30. "Quinela": Combinaciones 2-6 y 2-9 con 709 vales Div. \$ 350 c/u. "Trifecta": Combinaciones 6-2-1 y 9-2-1 con 116 vales Div. \$ 2.580 c/u.

3ª Carrera.— 1.600 metros.— Índice: 28 al 21.

1º (6) TAMBERA 53, por Hawk II y Tacanita, del Stud "Farol", jinete Marcos Aranda	Bol.	Pag.
2º (5) Strand 53 R. Miranda	2194	\$ 4,20
3º (2) Nasarino 56 R. Pérez	2542	3,60
4º (3) Buen muchacho 55 Js. Muñoz	800	11,40
5º (4) Kadeschka 54 O. Escobar	2100	4,30
6º (1) Biondina 56 L. Muñoz	2204	4,10
7º (7) Barón Rojo 49 M. Vergara	2576	3,50
	868	13,30

Ganada por 1/2 cpo; el 3º a 1 1/4; el 4º a 1 1/4; el 5º a 2 1/2 y el 6º a 3 1/2. Tiempo: 1.35.4/5. Prep. Oscar González. Corrieron todos. Div. \$ 4,20; \$ 2,10 y \$ 1,80. "Quinela": Combinación 5-6 con 230 vales Div. \$ 1.030 c/v. "Trifecta": Combinación 5-6 con 230 vales Div. \$ 1.030 c/v. "Trifecta": Combinación 6-5-2 con 7 vales Div. \$ 35.800 c/v. Triple N° 1: A 1º lugar; (6) Tambera, con 438 vales Div. \$ 3.300 c/v. A 2º lugar; (5) Strand, con 569 vales Div. \$ 720 c/v. Pollón de oro, grupo N° 3.

4ª Carrera.— 1.200 metros.— Condicional.— Para potrillos de 3 años no ganadores.

1º (4) DENODADO 56, por Damascus Silves y Quiteña, del Stud "PHILADELPHIA", jinete Luis Muñoz	Bol.	Pag.
2º (9) Mio Tatán 56 P. Muñoz	6817	\$ 2,20
3º (10) No Cap 52 H. Plaza	182	83,90
4º (3) Cioa 56 G. Barrera	3820	4,00
5º (2) Brogan 56 F. Díaz	1691	9,00
6º (5) Drake 56 R. Miranda	4549	3,30
7º (7) Laico 56 C. Rojas	403	37,90
8º (12) Topo 56 S. Vázquez	1394	10,90
9º (1) Alferez Real 54 P. Plaza	2167	7,00
10º (11) Polymelón 56 M. Vergara	150	101,80
11º (6) Imperativo 56 G. Valencia	250	61,10
12º (13) Yaquilino 52 C. Maldonado	171	89,30
13º (8) Macizo 52 A. Miranda	101	151,20
	135	113,10

Ganada por 1 1/2 cpo; el 3º a 3/4; el 4º a cbza; el 5º a 2 1/2 y el 6º a 1/2 cpo. Tiempo: 1.10.1/5. Prep. José Allende. Corrieron todos. Div. \$ 2,20; \$ 1,40; \$ 4,40 y \$ 1,40. "Quinela": Combinación 4-9 con 10 vales Div. \$ 32.350 c/v. "Trifecta": Combinación 4-9-10 con 5 vales Div. \$ 105.910 c/v. Pollón de Oro. Grupo N° 1.

5ª Carrera.— 1.200 metros.— Condicional.— Para hembras de 4 años y más ganadoras.

1º (2) CAUDILLERA 57, por Quick Decisión y Clemencia, del Stud "Los Tilos", jinete Fernando Díaz	Bol.	Pag.
2º (1) Masadera 59 L. Salinas	3375	\$ 3,50
3º (4) Caña Gris 50 H. Plaza	475	27,10
4º (3) Balta 54 L. Ramos	7183	1,70
5º (7) Refrescada 51 O. Salas	2350	5,40
6º (5) Bella Alta 51 G. Lizama	869	14,80
7º (6) Memencha 51 M. Santos	1272	10,10
8º (8) Estrella Real 49 Jge. Mora	2657	4,80
	271	47,60

Ganada por 5 1/4 cpos; el 3º a 1 1/2; el 4º a 1/2 cbza; el 5º a 1 3/4 y el 6º a pzo. Tiempo: 1.09. Prep. Gerardo Silva. No corrió: (9) Set Honey. Div. \$ 3,80; \$ 3,20 y \$ 9,40. "Quinela": Combinación 1-2 con 72 vales Div. \$ 4.740 c/v. "Trifecta": Combinaciones 2-1-4 y 2-1-9 con 28 vales Div. \$ 17.990 c/v. Pollón de oro, grupo N° 1.

6ª Carrera.— 1.200 metros.— Condicional.— Para potrillos de 3 años no ganadores.

1º (3) CAUTIVANTE 56, por Trail of Gold y Canadad Vital, del stud "Tona", jinete Sergio Vázquez	Bol.	Pag.
2º (11) Tololo, 56 L. Muñoz	6329	\$ 2,80
3º (12) Victoriano, 56 G. Barrera	7466	2,30
4º (1) Cytriso, 55 A. Miranda	3363	5,20
5º (2) Black Hawk, 56 E. Silva	1787	9,90
6º (7) Honorable, 56 Delgado	2269	7,80
7º (9) Pancho Flores, 54 C. Maldonado	261	68,00
8º (8) Michoacán, 54 M. Figueroa	2862	6,20
	605	2930

9º (6) Dostoiwsky, 52 J. Eguren

10º (10) Sabalero, 56 G. Valencia

Ganada por 1/2 cpo; el 3º a 3; el 4º a 3/4; el 5º a pzo y el 6º a 3/4. Tiempo: 1.10 2/5. Prep. Pedro Melej. No corrieron: (4) Charlo y (5) Chuletero. Div. \$ 2,80; 1,50 y 1,60. "Quinela": Combinaciones 3-4, 3-5 y 3-11 con 1.028 vales Div. \$ 390 c/u. "Trifecta": Combinaciones 3-4-12, 3-5-12 y 3-11-12 con 220 vales \$ 3.80 c/u. Pollón de Oro, Grupo N° 1.

7ª Carrera.— 2.400 metros.— CLASICO.— Las Oaks.

1º (4) MANON LESCAUT 53, por Musketeer y Kamasutra, del stud "LA CAPILLA", jinete Pedro Santos	Bol.	Pag.
2º (5) Huahine, 53 E. Silva	3938	\$ 4,50
3º (6) Nestacar, 53 P. Cerón	9140	1,90
4º (2) Etapa, 53 G. Lizama	1458	12,10
5º (10) White Lady, 53 S. Vázquez	1429	12,30
6º (9) Victoria Park, 53 C. Rojas	5108	3,40
7º (3) Facundia, 53 F. Díaz	1242	14,20
	corral-Manon	
8º (7) Pintosa, 53 Jge. Vergara	601	29,30
9º (1) Amapala, 53 M. Aranda	880	20,00
10º (8) Set Story, 53 G. Barrera	1433	12,30

Ganada por 1/2 cpo; el 3º a 1/2 pzo; el 4º a 1; el 5º a 1 1/2 y el 6º a 2. Tiempo: 2.26 3/5 Prep. Oscar L. Silva. S. Corrieron todas. Div. \$ 4,50, 5,20 y 1,70. "Quinela": Combinación 4-5 con 252 vales Div. \$ 1.530 c/u. "Trifecta": Combinación 4-5-6 con 10 vales Div. \$ 59.680 c/u. Pollón de Oro, Grupo N° 1.

8ª Carrera.— 1.200 metros.— Índice: 38 al 26.

1º (5) MOZA PILLA 52, por Mocito Tincudo y La Mejor, del stud "Los Siameses", jinete Luis Toro	Bol.	Pag.
2º (9) Damasco Imperial, 48 Jge. Vergara	2757	\$ 7,30
3º (4) Macarao, 52 L. Ramos	11623	1,70
4º (10) Proud, 48 R. Chamorro	3107	6,40
5º (7) Standing Ovation, 50 M. Araneda	978	20,40
6º (6) Valladolid, 51 R. Miranda	2516	7,90
7º (3) Resuelto, 55 M. Santos	4477	4,40
8º (2) Irineo, 55 P. Plaza	1354	14,70
9º (1) Brinquito, 59 R. Toledo	1550	12,90
	296	67,40

Ganada por 3; el 3º a 1 1/4; el 4º a 1 1/4; el 5º a 1/2 cbza y el 6º a 1/2 cpo. Tiempo: 1.09 4/5. Prep. Pedro Melej. No corrió: (8) Rucamanqui. Div. \$ 730, 2,80 y 1,40. "Quinela": Combinaciones 5-8 y 5-9 con 518 vales Div. \$ 870 c/u. "Trifecta": Combinaciones 5-8-4 y 5-9-4 con 29 vales Div. \$ 17.540 c/u. Pollón de Oro, Grupo N° 2.

9ª Carrera.— 1.300 metros.— Condicional.— Para potrillos de 3 años ganadores.

1º (12) PRIMORDIAL 56 por Jayán y Smiley, del stud "Inesita", jinete Sergio Vázquez	Bol.	Pag.
2º (10) Querencioso 53 O. Escobar	4677	\$ 2,50
3º (5) Escapo 53 J. Barraza	4677	4,30
4º (7) Mamolento 53 C. Rojas	446	45,90
5º (11) Tenequén 53 G. Barrera	1816	11,20
6º (8) Nasty Jack 53 M. Santos	4549	4,50
7º (6) Kaipu 53 R. Pérez	1205	16,90
8º (9) Pardusco 53 E. Silva	705	29,00
9º (4) Del Rio 53 F. Díaz	2334	8,70
10º (1) Winthrop 55 C. Maldonado	722	28,30
11º (3) Boy George 49 C. Henriquez	4251	4,80
	296	69,10

Ganada por 1/2 cpo; el 3º a 3/4; el 4º a 2; el 5º a pzo; el 6º a cbza. Tiempo: 1.16. Prep. Delfin Bernal. Corrieron todos. Div. \$ 2,50; \$ 1,30; \$ 1,70 y \$ 3,50. "Quinela": Combinación 2-10 con 12 vales Div. \$ 660 c/u. Trifecta: Combinación 2-10-5 con 12 vales Div. \$ 64.020 c/u. Pollón de Oro, Grupo N° 1.

10ª Carrera.— 2.000 metros.— Índice: 26 al 16.

1º (5) MONTE BRAVO 53 por Mediatore y Molteña, del stud "Cosita", jinete Gustavo Lizama	Bol.	Pag.
2º (14) Pepino 48 H. Reyes	4209	\$ 6,00
3º (4) Chañarillo 53 E. Silva	2144	11,70
4º (3) Abajo 53 C. Rojas	365	69,00
5º (1) Night Letter 55 J. Barraza	3426	7,30
6º (9) Prendadita 52 M. Aranda	1825	13,80
7º (2) Quilales 55 G. Barrera	4297	5,80
8º (8) Banderillero 52 Jge. Vergara	11059	2,20
9º (6) Rabel 53 O. Escobar	2155	11,60
10º (11) Island 50 R. Chamorro	1758	14,30
11º (7) Alico 58 J. Turrieta	973	25,80
12º (12) Palca 50 R. Soto	920	27,30
13º (10) Quitate 52 R. Miranda	362	69,50
14º (13) Salvaje 49 O. Salas	1335	18,80
	1156	21,70

Ganada por 1/2 pzo; el 3º a 1/2 cpo; el 4º a 1/2 pzo; el 5º a 3/4 y el 6º a 1/2 cpo. Tiempo: 2.01.3/5. Prep. Pedro Guzmán. Corrieron todos. Div. \$ 6,00; \$ 3,40; \$ 3,80 y \$ 12,60. "Quinela": Combinación 5-14 con 96 vales Div. \$ 5.250 c/u. Trifecta: Combinación 5-14-4 con 1 vale Div. \$ 969.990. Pollón de Oro, Grupo N° 2.

11ª Carrera.— 1.300 metros.— Condicional para potrillos de 3 años ganadores.

1º (7) MANOLO, 49, por Contador II y Manolita, del Stud "Santa Marta", jinete Alejandro Miranda	Bol.	Pag.
2º (1) Congregado, 52 C. Maldonado	1051	\$ 20,20
3º (3) Danés, 53 G. Barrera	3481	6,00
4º (12) Torcuato, 53 F. Díaz	12523	1,60
5º (4) Doquier, 53 E. Silva	4893	4,30
6º (2) Aymalen, 53 S. Vázquez	1019	20,80
7º (11) Rocambor, 49 H. Plaza	1797	11,80
8º (10) Port Said, 53 R. Pérez	1152	18,40
9º (6) Kekiko, 53 J. Vergara	1032	20,50
10º (8) Monte Patria, 53 C. Rojas	1096	19,30
11º (9) Párburo, 53 L. Toro	1480	14,30
12º (5) Esfuerzo, 53 E. Guzmán	360	58,90
	418	50,70

Ganada por 3/4 cpo. el 3º a 1/2 cpo. el 4º a 1 1/2, el 5º a cbza y el 6º a 1 3/4. TIEMPO: 1.15.3/5. Prep. Ernesto Pinochet. Corrieron todos. Div. \$ 20,20, \$ 3,10, \$ 2,30 y \$ 1,30. "Quinela": Combinación 1-7 con 54 vales Div. \$ 9.310 c/v. "Trifecta": Combinación 7-1-3 con 22 vales Div. \$ 40.180 c/v. Pollón de Oro, Grupo N° 2.

## 2 aciertos con 12 puntos

POLLON DE ORO. Hubo 2 aciertos con 12 puntos. Cada uno repartirá \$ 449.890.- además hubo 35 aciertos con 11. Cada uno abonará \$ 6.430.-

JUEGO. Las dieciséis pruebas que componían la cartilla, más lo recaudado por concepto de juegos de fantasía arrojó un total de \$ 94.047.720.-

12ª Carrera.— 1.200 metros.— Índice: 20 al 16.

1º (2) SLOUGH, 55, por Fangal y Moon, del Stud "L. H. L.", jinete Gustavo Barrera	Bol.	Pag.
2º (5) Juana, 54 L. Muñoz	6898	\$ 3,40
3º (11) Tailhead, 53 R. Pérez	6294	3,70
4º (13) Alcalde, 51 G. Lizama	3234	7,30
5º (3) Soy Asi, 55 O. Salas	1112	21,20
6º (1) Poligala, 55 J. Vergara	1276	18,50
7º (6) Ramita, 54 R. Miranda	4339	5,40
8º (8) Colihuacho, 53 L. Marin	1464	16,10
9º (10) Reginald, 52 P. Muñoz	4174	5,60
10º (12) Tulipana, 52 M. Aranda	1178	20,00
11º (4) Ball Harbort, 53 G. Valencia	1224	19,30
12º (9) China Creek, 53 R. Vergara	187	126,30
13º (7) Carnvalada, 53 J. Muñoz	1643	14,30
	740	31,90

Ganada por 3/4 cpo. el 3º a 1 3/4, el 4º a 1/2 cpo. el 5º a 1/2 cbza y el 6º a 3/4. TIEMPO: 1.10. Prep. Antonio Bullezu M. No corrió: (14) Apatusca. Div. \$ 3,40, \$ 1,80, \$ 1,50 y \$ 2,00. "Quinela": Combinación 2-5 con 641 vales Div. \$ 710 c/v. "Trifecta": 2-5-11 con 101 vales Div. \$ 7.690 c/v. Pollón de Oro, Grupo N° 1.

13ª Carrera.— 1.600 metros.— Índice: 15 al 6.— \$ 290.000 al primero.

1º (3) MOZO SIMPATICO 55, por Mocito Tincudo y Prestigiada, del Stud El Rosarino, jinete Marcos Aranda	8410 Fav.	Pag.	Bol.
2º (13) Batiente 48 Jge. Vergara		3339	\$ 2,80
3º (12) Plateaux 50 C. Rojas		2442	9,70
4º (11) Parlamentaria 50 R. Chamorro		2784	8,50
5º (4) Abogado 53 E. Silva		1009	23,50
6º (1) Arrabal 56 Jge. Mora		1311	18,10
7º (10) Genuino 51 L. Marin		6072	3,90
8º (6) Santelmo 54 P. Muñoz		1260	18,80
9º (14) Clasificada 48 I. Manriquez		1267	18,70
10º (5) Nipana 54 R. Jacquez		2135	11,10
11º (2) Estribillo 56 E. Guzmán		2056	11,50
12º (9) Sólido 52 Js. Muñoz		1659	14,30
13º (8) Marinello 52 G. Valencia		164	144,70

Ganada por 2 1/4 cpos; el 3º a 1/2 pzo; el 4º a 1 1/2; el 5º a cbza y el 6º a 2 1/4. TIEMPO: 1.36 1/5. Prep. Oscar L. Silva S. No corrió: (7) Dos de Trébol. Div. \$ 2,80; \$ 1,50; \$ 2,20 y \$ 2,80. "Quinela": Combinaciones 3-13 y 7-13 con 459 vales Div. \$ 1.030 c/v. Trifecta: Combinaciones 3-13-12 y 7-13-12 con 61 vales Div. \$ 11.380 c/v. POLLON DE ORO, Grupos N° 1.-

14ª Carrera.— 1.200 metros.— Índice: 12 al 8.

1º (1) DANGER LOVE 55, por Cielo y Hora Linda, de la Sra. Mónica Sobarzo de G., jinete Jorge Mora	Pag.	Bol.
2º (4) Mentalidad 54 Jge. Vergara	956	27,00
3º (12) Gloria del Mar 51 I. Manriquez	2622	9,80
4º (3) Cyclone 54 E. Silva	2162	11,90
5º (6) Abonado 53 C. Rojas	3187	8,00
6º (15) Torreneto 51 J. Duarte	4080	6,30
7º (9) Abanico 53 J. Barraza	4018	6,40
8º (13) Implicita 51 J.C. Silva	6087 Fav.	4,20
9º (7) Ajotada 53 M. Olguin	1022	25,20
10º (10) Esmerado 52 C. Galleguillos	3216	8,00
11º (11) Picarón 51 H. López	422	61,10
12º (2) Renegociado 55 R. Chamorro	1522	16,90
13º (8) Grande con chico 52 A. Tapia	5756	4,40
14º (5) Zampatoritas 54 R. Jacquez	310	83,20
15º (14) Piedemonte 51 Juan Soto	247	104,40
	1254	20,50

Ganada por 1 cpo; el 3º a 1 1/4; el 4º a 1/2 pzo; el 5º a 1 y el 6º a 1/2 cpo. Prep. Alberto González. Corrieron todos. Div. \$ 27,00; \$ 12,40; \$ 3,50 y \$ 3,60. "Quinela": Combinación 1-4 todos. Con



Opinó su propietario

## "Es una yegua interesante"

Aunque era un gran admirador por la favorita "Huahine", Fernando Fantini, con su defensora "Manon Lescaut", quitó el invicto a la representante del Matancilla, quien cayó en el tren de carrera de la líder.

El criador y exportador, se refirió en estos términos al triunfo en Las Oaks: "Es verdad Huahine me gustaba mucho porque la madre era mía, pero asimismo creía totalmente lo que pudiera hacer "Manon Lescaut", ya que tiene una sangre muy buena que ratifica el alto nivel de crianza logrado por el Haras San Patricio. Respecto a su triunfo, consideramos junto a su trainer que lo mejor era alargarla y no seguirla corriendo en corto, llegando a Las Oaks con este resultado fantástico. El otro día perdió con Munich en un tiro de 1.800 metros, dejando en antecedentes que podría hacerlo en distancias de fondo, por lo que esta vez se optó por hacerla correr en punta hasta donde llegara. Es una yegua en realidad interesante y lo único que nos queda es ir al Derby, aunque no sé si está inscrita".

Fantini regresaba desde Estados Unidos y quiso llegar a Las Oaks a presenciar una justa de esta trascendencia, llevándose esta tremenda satisfacción: "Aprovecho de felicitar a su trainer Juan Silva, quien ha sido el verdadero formador de la yegua y que por estar suspendido no pudo estar junto a ella. Asimismo al jockey, Pedro Santos, quien la corrió estupendamente bien. ¿Venderla a USA?... Parece que

no es el momento para vender caballos en ese país por la misma recesión que ha parado este tipo de transacciones".

Carlos Hirmas dijo: "La carrera de Huahine fue buena y puedo decir que hizo una gran presentación. Es verdad que no se pueden ganar todas, pero esta vez la ganó una gran rival. Aunque no hemos hablado con el trainer, considero que lo lógico será ir al Selección de Padrillos". Creo además que le faltó fogueo, porque en un mes debió ser alargada de 1.500 a 2.400 metros".

Pedro Santos: El jockey de la ganadora aunque desde el año pasado ha estado figurando en clásicos de trascendencias, como por ejemplo ese tercer lugar con "Tribunal" en el Derby y el triunfo con "Solaneda" en el Arturo Lyon Peña, la victoria materializada en Las Oaks ha sido la más importante de su campaña.

"Estoy muy feliz porque premios así pueden demorar toda una vida: La potrancia me respondió en todo instante como una gran corredora y jamás temí en que perdería la punta, porque aunque veníamos fuerte, siempre le reservé energías para los metros cruciales".

Elias Silva: conductor de Huahine, expresó que la vencedora fue sin dudas la mejor y que él corrió muy tranquilo sin ningún tipo de inconvenientes: "Considero que más adelante en una revancha la podría vencer siempre que hubiera otra que se le pusiera al lado. Yo haciendo el desgaste y atropellando además, es mucho".

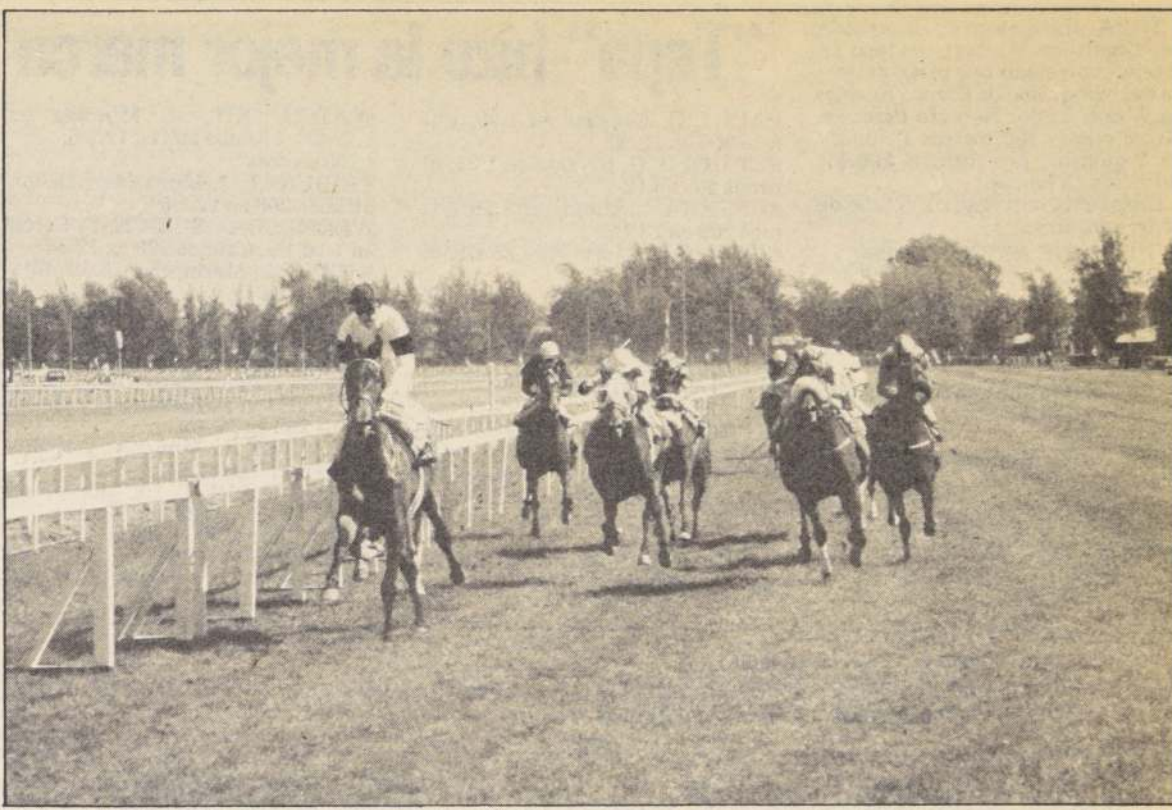

LAS OAKS DE 1987.— MANON LESCAUT se consagra como la mejor hembra tresañera del Club Hípico al ganar con claridad la tradicional competencia. Dos cuerpos y medio la separaron de la favorita Huahine (tapada), tras la que se ubicaron Nestacar, Etapa y White Lady.

## Manon Lescaut, de un viaje

■ La defensora del stud "La Capilla" alcanzó consagratoria victoria en los 2.400 metros del tradicional premio "Las Oaks"

■ Tomó la punta en la salida, lideró sin que la amenazaran y de esta manera llegó a tierra derecha con toda su fuerza intacta

Una consagratoria victoria alcanzó MANON LESCAUT en los 2.400 metros del clásico "Las Oaks", Grupo I, la competencia más importante reservada a las potrancias en el Club Hípico. La hija de Musketeer y Kamasutra postergó por 2 1/2 cuerpos a la favorita Huahine, la que por medio pescuezo conservó su posición frente al ataque de Nestacar. Completó la tabla Etapa, a un cuerpo delante de White Lady.

El éxito de la nieta de Deamon es el segundo de su campaña, la victoria anterior la alcanzó en el debut, dirigida por Nelson Urrutia.

La pensionista de Oscar Luis Silva defendió los colores de su criador, haras "La Capilla" y en la prueba formó corral con Facundia.

La montó PEDRO SANTOS, en la actuación más celebrada de su bitácora. En febrero, dirigiendo a Tribunal fue tercero de Par Ten en El Derby.

Para el trazado de la competencia, la ganadora apuntó un guarismo de 2.26.3/5, lejos del record que mantiene Monroe con 2.23.2/5 y del 2.25.2/5 que establecieron Maria Fumata y Guardiola en las ediciones anteriores, pero explicable en el tren que tuvo la competencia, hecho en el que se fundamentó a fin de cuentas la ganancia más importante de Manon Lescaut.

### EN PUNTA

La ganadora tomó resuelta mente el primer lugar apenas se abrieron los cajones y de inmediato puso dos claros sobre la favorita Huahine. Corriendo al frente, Manon Lescaut no tuvo amenazas y de esa manera Pedro Santos hizo lo que quiso al frente. Los demás, por respeto a la distancia, tomaron un ritmo y no lo soltaron jamás a

fin de "guardar caballo" para tierra derecha.

Huahine no había corrido más de 1.500 metros y por primera vez se animaba en milla y media.

La otra favorita de la competencia, White Lady, venía inexplicablemente al fondo y sin haber tren de carrera era muy difícil que su atropellada

tuviera éxito en los tramos finales.

Zigzagueando, Manon Lescaut pareció decaer en territorio decisivo y ello permitió que la favorita acortara ventaja, pero apenas enderezaba volvía a desprenderse y de esta manera completó el recorrido de la tradicional competencia de Blanco Encalada.

### Subastas del "San Patricio"

## Costó menos de un millón

MANON LESCAUT vino a las subastas en 1986 junto a la producción del "Haras San Patricio", su establecimiento de origen. El stud "La Capilla" pagó por ella novecientos mil pesos.

La madre de la flamante vencedora de "Las Oaks", Kamasutra, no corrió y antes de Manon Lescaut produjo a Mensahib (ganadora), Tercer Alfredo (ganador) y Farnaces (expor-

tado a Colombia). Para el haras de Fernando Coloma el éxito de Manon Lescaut es el más importante conseguido hasta ahora a través de su reproductor Musketeer.

El hijo de Roberto y Amulet está respondiendo con creces a la inversión y cuidados del "San Patricio".

El detalle del pedigree de Manon Lescaut es el siguiente:

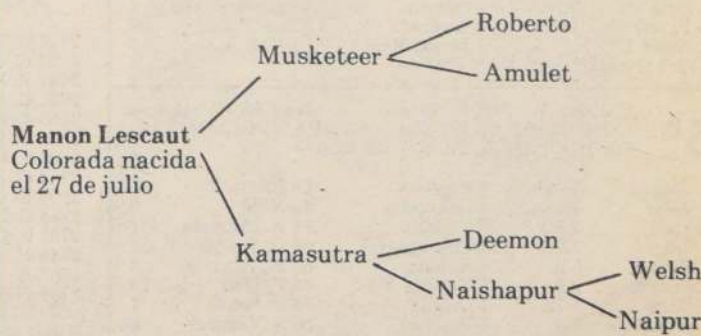

### CAMPAÑA

La vencedora de "Las Oaks" debutó el tres de mayo superando a Pinpilnpuasha en condicional de 1.200 metros. A fines del mismo mes fue tercera de Golden Lady.

Reapareció el 18 de octubre

clasificando sexta de Tanteada en 1.200 metros.

El primero de noviembre fue cuarta de Juntera en 1.300 metros y el 15 de noviembre escoltó a Munich en cita de 1.800.

Siete salidas, cinco triunfos, uno de nivel clásico.



SERGIO VALENZUELA, a nombre de su institución entregó el premio correspondiente a la victoria de Manon Lescaut en el clásico. Recibió Fernando Fantini, propietario de la potrancia.



FERNANDO DIAZ dirigió a Caudillera en la quinta competencia dominical, una cita reservada a potrancias ganadoras. Se impuso fácil a Masadera y Caña Gris.



TEPA (Litigator e Interesada por Chairman Walker), destacó en cotejo controlado por pista de arena del hipódromo de Blanco Encalada. Montada por Roberto Pérez registró para 1.400 metros 1 minuto 26 3 quintos. Los últimos 200 los cubrió en 13 justos.

Enseguida entregamos detalle de otros apromotes:

#### PISTA DE ARENA (liviana)

##### 1.860 metros

WARRIOR, O. Escobar en 2.03, últimos 200 en 13  
WAGERS DELIGHT, L. Muñoz en 2.03.4/5  
FORO, R. Miranda en 2.01.3/5, últimos 200 en 13.1/5

##### 1.600 metros

TACAZO, L. Muñoz en 1.42.1/5, últimos 200 en 13.1/5

##### 1.400 metros

PIMPIROLA, P. Cerón en 1.33, últimos 200 en 13.1/5  
JAVIERA, R. Pérez en 1.29.3/5, últimos 200 en 13.1/5

## "Tepa" hizo la mejor marca

PACHI, O. Escobar en 1.29, últimos 200 en 12.2/5

SET GOLD, G. Barrera en 1.31, últimos 200 en 12

JUNTERA, L. Muñoz, en 1.29, últimos 200 en 13.1/5

CLASSIC, L. Marin en 1.28.1/5, últimos 200 en 12.1/5

TURURU, J. Barraza en 1.32.3/5, últimos 200 en 12.4/5

TEPA, R. Pérez en 1.26.3/5, últimos 200 en 13

SPEZIA, G. Barrera en 1.29.1/5, últimos 200 en 13

LIPARI, G. Barrera en 1.29.3/5, últimos 200 en 13

MONTESSORI, L. Muñoz en 1.30.2/5, últimos 200 en 12.3/5

MUSELINA, L. Marin en 1.30.3/5, últimos 200 en 13

MONTAJO, P. Muñoz en 1.36, últimos 200 en 14, a voluntad.

WATCH OUT, R. Miranda en 1.29.2/5, últimos 200 en 12.2/5

1.200 metros

TRIBUNAL, J. Muñoz en 1.16.3/5, últimos 200 en 12.1/5

WEDNESDAY'S LUCK, P. Cerón en 1.16.1/5, últimos 200 en 12.3/5

NUEVO, L. Marin, en 1.15.3/5, últimos 200 en 13

ESTAMANACA, L. Marin en 1.18.2/5, últimos 200 en 13.1/5

MAGRITTE, J. Barraza en 1.18.4/5, últimos 200 en 13

MAGNETO, L. Muñoz en 1.19, últimos 200 en 12.4/5

MIGHT BE, L. Muñoz en 1.18.3/5, últimos 200 en 12.2/5

BLACK LABEL, Ch. Rojas en 1.19.3/5, últimos 200 en 13.1/5

SET STAR, M. Aranda en 1.18.3/5, últimos 200 en 12.2/5

MONADITA, I. Manriquez en 1.22.3/5, al carrerón

1.000 metros

ARCAICO, J. Muñoz en 1.02.2/5, últimos 200 en 13

PRODIGIO, R. Pérez en 1.02.1/5, últimos 200 en 12.2/5

ENCUCIJADA, L. Toro en 1.05.3/5, últimos 200 en 13

WAPETING, E. Guzmán en 1.01, últimos 200 en 12.2/5

FAO, J. Romero en 1.02.3/5, últimos 200 en 12.3/5

PIRAPORA, M. Aranda en 1.06.4/5, últimos 200 en 13.4/5

GABION, M. Aranda en 1.05, últimos 200 en 13

800 metros

GALWAY, R. Pérez en 50

AL CORRER, O. Salas en 50

SPRITE, L. Marin y PARAGRAFO, L. Muñoz en 49.3/5, iguales

BOQUETE, J. Muñoz en 50.1/5

DERIVO, R. Chamorro en 49.2/5

MITCHUM, G. Pezoa en 49

TRANQUE, R. Chamorro en 48.3/5

ALAYOR, J. Barraza en 49.1/5

MAIPO DANCER, R. Miranda en 49.4/5

PIMPOLLO, R. Miranda en 48.2/5

MUNICH, L. Muñoz en 48.2/5

700 metros

WATCHME, L. Marin en 41

ROSALVA, L. Muñoz en 42

DON GUILLE, J. Muñoz y

STORM KING aprendiz en 42.3/5, iguales

TRIOMPHE, J. Mora en 43

600 metros

TEMPERADA, O. Jara en 38

TORCHLIGHT, J. Muñoz en 36

UJIER, G. Barrera en 35.3/5 (2 años)

WALDEN POND, R. Pérez en 36.1/5

QUE IMPETUOSA, R. Miranda en 38 (2 años)

ESCAPINO, J. Orellana en 34.4/5

TANTEADA, L. Muñoz en 36

TICA, L. Marin en 36.1/5

500 metros

GRAN GITANO, R. Miranda en 32.3/5 (2 años)

## Club Hípico

(Miércoles 2 de diciembre de 1987)

### 1ª

Carrera.— 1.200 Mts.— A las 14.30 Hrs.— IND.— 9 AL 2.— HAND.— (1ra. TRIPLE N° 1).— TRIFECTA Y QUINELA.—

2724 E. Inda S.	12-7	(1) Cuzcuz	56 C. Donoso	8
2737 E. Inda S.	9-4	(2) Torrentero	55 R. Jacquez	12
2695 O. Martinez	14h-10	3 Dócil	55 D. Salinas	9
2681 R. Adams	12-5	4 GL de Mar	55 A. González	1
2620 J. Lastra	4-9	5 Teruel	55 P. Muñoz	11
681 G. Espinoza	3-9	6 Rupanquito	54 J. Turrieta	3
2607 G. Peralta	9-8	7 Sisadora	53 O. Salas	14
2737 E. Cortez	4-11	8 A Que No	52 R. Chamorro	10
2707 M. Oyaneder	5-4h	9 Bailonguero	52 R. Miranda	7
2737 M. Velarde	7-6	10 Calladísima	52 C. Delgado	2
2737 A. López	2-7	11 Tabacalero	52 J. Mora	15
2669 R. Serrano	6-6	12 Abromada	50 J. C. Silva	4
2724 E. Carreño	14-11	13 Br. Gorda	49 C. Verdugo	6
2707 E. Ziji	6h-7h	14 Náutico	49 L. Toro	5
2740 R. Lorca	15-15h	15 Bronco (D)	53 R. Toledo	13

CORRAL: 1 con 2.—

### 2ª

Carrera.— 1.200 Mts.— A las 14.55 Hrs.— CONDICIONAL.— NO GANADORES.— (2da. TRIPLE N° 1).— TRIFECTA Y QUINELA.—

2725 E. Cortez	10-8	1 Arboleda	53 P. Muñoz	8
2674 A. Bullezu	7-13	2 Batrera	53 R. Pérez	12
2727 J. C. Pichara	8h-5	3 Distinción	53 J. Eguren	9
2725 J. Melero	4-4	4 Doña	53 J. Barraza	1
E. Inda R.		5 Ibaraki	53 L. Marin	11
2725 A. Carreño	16h-7	6 Joya Azul	53 C. Verdugo	3
2725 H. Hadwa	13-10	7 Llorada	53 H. López	10
2723 P. Polanco	3-5	8 Marikosan	53 R. Miranda	7
2567 F. Solar	6-11	9 Pareina	53 H. Plaza	2
2432 E. Inda R.	13-7	10 Rufiana	53 E. Silva	4
2732 J. L. Melero	11-9	11 Silfides	53 J. Muñoz	6
2732 S. Romero	12h-7	12 Worl Around	53 J. Castillo	

### 3ª

Carrera.— 2.000 Mts.— A las 15.20 Hrs.— IND.— 38 AL 33.— HAND.— (3ra. TRIPLE N° 1, ENGANCHE.— TRIFECTA Y EXACTA.— (1ra. ETAPA DEL POLLON DE ORO).—

2683 A. Zamorano	3-2	1 Almendrado	55 L. Muñoz	1
2683 A. Bullezu	8-3	2 Felipón	54 O. Escobar	3
2683 G. Silva	1-1	3 Soon	53 G. Barrera	2
2731 A. Bullezu	3-1	4 Hampón	50 E. Silva	4

GRUPOS: 1 (1 al 2); 2 (3); 3 (4).—

### 4ª

Carrera.— 1.200 Mts.— A las 15.45 Hrs.— CONDICIONAL.— NO GANADORES.— (2da. ETAPA DEL POLLON DE ORO).— TRIFECTA Y QUINELA.—

2727 J. L. Melero	3-4	1 Arcana	53 C. Rojas	8
2616 E. Inda R.	6-3	2 Belle Ville	53 E. Silva	9
2708 J. Allende	12-7h	3 Dolores	53 L. Muñoz	1
2732 P. Bagú	2-6	4 Dotación	53 S. Vázquez	11
2732 N. Hadwa	13h-10	5 Influencia	53 G. Valencia	3
2674 O. González	14-14	6 Kaba	53 L. Marin	10
2727 A. Carreño	8-9	7 Legrand	53 M. Vargas	7
2667 A. Bagú	9-4	8 Luna Llena	53 A. Miranda	2
2727 J. Inda M.	8-7	9 Pomona	53 I. Manriquez	4
2732 R. Piombo	11-12	10 Sardonía	53 Jn. Soto	6
2725 L. Rojas F.	13h-9	11 Tirana Real	53 V. Rojas	5

GRUPOS: 1 (1 al 2); 2 (3 al 4); 3 (5 al 11).—

### 5ª

Carrera.— 1.600 Mts.— A las 16.10 Hrs.— CONDICIONAL.— (3ra. ETAPA POLLON DE ORO).— TRIFECTA Y QUINELA.—

2655 A. Quiroz	7-17h	1 Bigelow	56 R. Cea	8
2741 J. Vélez	7h-8h	2 Bravucón	56 N. N.	9
2682 P. Melej	3-6	3 Chascón	56 R. Miranda	1
2745 A. López	7-8h	4 Chicagó Byl	56 G. Pezoa	11
2682 P. Baeza	5-2	5 Gabión	56 M. Aranda	3
2682 S. Fuentes P.	2-5	6 Galway	56 F. Díaz	10
2687 P. Bagú	5-12	7 Infinito	56 S. Soto	7
2682 O. González	7-3	8 Preciso	56 S. Vázquez	2
2684 A. Martínez	12-9	9 Prego	56 L. Ramos	4
2745 C. Muñoz	4h-2h	10 Recobrado	56 M. Santos	6
2547 D. Bernal	11-2	11 Tradicional	56 L. Muñoz	5

GRUPOS: 1 (1 al 4); 2 (5 al 8); 3 (9 al 11).—

### 6ª

Carrera.— 1.000 Mts.— A las 16.35 Hrs.— CONDICIONAL.— NO GANADORES.— (4a. ETAPA POLLON DE ORO).— TRIFECTA Y QUINELA.—

2734 A. Carreño	7-7	1 Alfettino	56 N. N.	8
2700 J. Walker	6v-9v	2 C. Negro	56 H. Plaza	12
2646 A. Carreño	12-11v	3 Conguero	56 N. N.	9
2684 W. Robles	14h-16	4 Chuletero	56 L. Salinas	1
2547 O. L. Silva	3-7	5 Debate	56 G. Pezoa	11
2734 R. Bernal G.	8h-9	6 Honorable	56 J. Eguren	3
2734 O. Manso	5-8	7 Litógrafo	56 H. Reyes	14
2749 A. López	14h-11h	8 Mio Tatan	56 J. Orellana	10
2646 P. Bagú	8h-2v	9 Polo Champ	56 S. Soto	7

### 7ª

Carrera.— 1.300 Mts.— A las 17.05 Hrs.— CLASICO.— Pr. SOC. NACIONAL DE AGRICULTURA.— (5ta. ETAPA POLLON DE ORO).— TRIFECTA Y QUINELA.—

2714 S. Romero	3h-8h	1 Golden Leek	56 H. Berrios	8
2558 O. González	1-11	2 Grill	56 R. Pérez	9
2686 J. L. Melero	1-8	3 M. Patria	56 C. Rojas	1
2569 A. Bagú	1-8	4 Napier	56 J. J. Díaz	11
2689 G. Silva	1-2	(5) Ovalle	56 F. Díaz	3
2686 J. Inda M.	3-1	(6) Río Tinto	56 G. Barrera	10
2714 P. Bagú	1-3h	7 Pamono	56 L. Muñoz	7
1801 P. Bagú	6h-10	8 A Tu Salud	53 P. Cerón	2
2736 D. Bernal	5-5	9 Tanteada	53 P. Santos	4
2730 P. Bagú	1-1	10 Temática	53 J. Verdugo	6
2630 S. Fuentes P.	4h-2h	11 Watchme	53 S. Vázquez	5

GRUPOS: 1 (1 al 4); 2 (5 al 6); 3 (7 al 11).— CORRAL: 5 con 6.—

### 8ª

Carrera.— 1.200 Mts.— A las 17.35 Hrs.— CONDICIONAL.— SERIE "A".— (6a. ETAPA POLLON DE ORO).— TRIFECTA Y QUINELA.—

2732 J. B. Castro	5-4	1 Aprobada	53 Js. Castillo	8
2666 E. Inda R.	5-3	2 Barra Brava	53 E. Silva	12
2725 C. Muñoz	4-2	3 D. Queen	53 M. Santos	9
2732 P. Melero	8-2	4 Dominical	53 H. Plaza	1
2674 P. Melej	2-6	5 Ecóloga	53 F. Díaz	11
P. Polanco		6 Jarrita	53 I. Manriquez	3
2715 O. Espinoza	14-14h	7 Keni	53 A. Miranda	10
2732 J. Melero	9-8	8 Landrea	53 J. Barraza	7
2708 L. Urbina	10h-14h	9 L. Voladora	53 N. N.	2
2727 A. González	9h-2	10 Rompiente	53 G. Barrera	4
2727 R. Serrano	9-10	11 S. Game	53 P. Vega	6
2667 G. Melej	9-8	12 Turdestana	53 M. Vergara	5

GRUPOS: 1 (1 al 2); 2 (3 al 4); 3 (5 al 12).—

### 9ª

Carrera.— 1.200 Mts.— A las 18.05 Hrs.— IND.— 37 AL 29.— HANDICAP.— Pr. FELIGRES.— (7a. ETAPA POLLON DE ORO).— TRIFECTA Y QUINELA.—

2733 L. Herrera	2-2	1 Titania	58 S. Vázquez	8
2694 P. Bagú	4-3	2 Winthrop	55 L. Muñoz	9
2754 O. Manso	3h-11h	3 Yersin	55 N. N.	1
2754 C. Tapia	5-10h	4 Irineo	54 P. Plaza	3
2733 A. Carreño	5-4	5 Resuelto	54 M. Vargas	7
2722 H. Miranda	8h-12h	6 Barak	52 R. Chamorro	2
2754 J. Heresi	10-8h	7 Big John	52 L. Toro	4
2617 J. L. Melero	5-1	8 Macarao	51 L. Ramos	6
2739 E. Inda S.	4-3	9 Valladolid	50 R. Miranda	5

GRUPOS: 1 (1 al 2); 2 (3 al 6); 3 (7 al 9).—

### 10ª

Carrera.— 1.000 Mts.— A las 18.35 Hrs.— CONDICIONAL.— MACHOS 3 AÑOS NO GANADORES.— (8a. ETAPA POLLON DE ORO).— TRIFECTA Y QUINELA.—

2734 C. Tapia	9-10	1 A. Real	56 P. Plaza	8
2323 G. Peralta	10-13	2 Blue Dandy	56 A. Miranda	12
2687 P. Melej	2-3	3 Cautivante	56 R. Pérez	9
2691 O. Salas	5-7	4 Crespito	56 O. Salas	1
2687 J. Walker	15-7	5 Charongo	56 O. Escobar	11
2506 O. Bagú	8h-9h	6 Fulano Game	56 N. N.	3
2684 F. Castro C.	16h-8	7 Imperativo	56 G. Valencia	14
2734 G. Silva	10h-4	8 Mil Colores	56 C. Paredes	10
2691 E. Carreño	4-2	9 P. Flores	56 N. N.	7
2734 O. L. Silva	6-2	10 P. de Acero	56 J. Pérez	2
2700 F. Gazmuri	15v-10v	11 Rey Cupido	56 C. Henríquez	15
2745 N. Hadwa	9h-14h	12 Reyazo	56 L. Corvalán	4
2687 A. Carreño	8-5	13 Rivoli	56 N. N.	6
2734 C. Miranda	11h-15	14 Solinus	56 R. Arrué	5
2684 A. Carreño	8-15	15 Yaquilino	56 Js. Castillo	13

GRUPOS: 1 (1 al 5); 2 (6 al 9); 3 (10 al 15).—



## Económicos

### JUDICIALES Y LEGALES

**POR robo queda nula credencial del B.E.Ch. a nombre del Sr. Raúl Nicolás Jiménez Fierro.** Su uso indebido es penado por la ley. 28-29-30

**NULO por incumplimiento contra cheque Serie AA1 - 1687037. Cuenta 200-949-8. Banco del Trabajo-Bandera.** 29-30-1

**POR robo nulos cheques 152921 al 152925 Banco Santiago-Monedra. Cuenta 36-00426-6.** 29-30-1

**ORDEN de no pago cheque N° 6380792 al 802, en blanco, en cuenta Banco de Chile Oficina Principal. Cta. N° 39684-02.** 29-30-1

**ORDEN de no pago cheque N° 6621294 al 316, cuenta N° 1.000-39684-03 Banco de Chile Oficina Principal.** 29-30-1

**POR robo queda nulo cheque del Banco Español Chile of. Suc. San Diego N° 58453 Cta. Cte. N° 17-5700036-8.** 27-28-29

**EXTRAVIO quedan nulos cheques 2637647 al 2637650 Bco. Estado Renca cta. 5915074.** 27-28-29

**VIGESIMO Cuarto Juzgado Civil de Santiago, Agustinas 1127, 2° piso, en autos sobre nombramiento de curador caratulados "Tillerías Tillerías, Nepton", Rol N° 679, cita a audiencia de parientes de la menor Mirza del Rosario Muñoz Villagrán para el jueves 3 de diciembre de 1987 a las 10 horas, a fin de deliberar curador propuesto. — La Secretaria.** 29-30-1-2

**POR extravío nulo cheque N° 5668 Serie C.M.P.C. Cta. Cte. 00-00026-4 por \$ 202.415 American Express Bank.** 28-29-30

**POR hurto queda nulo cheque N° 0661553 Banco Español sucursal Av. Matta N° Cuenta Corriente 02-0521605-2 valor \$ 25.000.** 28-29-30

**DECIMO Noveno Juzgado Civil Santiago concedió posesión efectiva Manuel de la Cruz Torres Muñoz, para José Raúl, Clara Rosa, Luis Hernán, Nicolás Segundo, Elisa Amalia de la Cruz, Luisa del Carmen, Manuel Eudocio, Jorge Hugo, Germán Hugo, Odilia de las Mercedes y Eduardo Gabriel Torres Sandoval. La secretaria.** 30-1°-2

**DECIMO Noveno Juzgado Civil Santiago concedió posesión efectiva, con beneficio de inventario, Carlos Porcu Lisci para Carlos Dino y Paolo Giorgio Porcu Figueroa, sin perjuicio derechos cónyuge sobreviviente Dina del Carmen Figueroa Rodríguez. Practicará inventario** 30-1°-2

**solemne 4 diciembre 1987, 10.00 horas. La secretaria** 30-1°-2

**16° Juzgado Civil de Santiago. Con fecha 11 de noviembre de 1987 se concedió la posesión efectiva de la herencia intestada quedada al fallecimiento de Julio Ernesto Alfaro Julio a sus hijos legítimos: Leonor Graciela, Carmen Patricia, Antonia del Carmen, Guillermo Hernán, Mario Humberto, Ramona del Pilar, Edith del Carmen, María Isabel y Jaime Manuel Alfaro Tapia, sin perjuicio de los derechos que corresponden como cónyuge sobreviviente a doña Leonor del Carmen Tapia Julio.** 30-1-2

**EXTRACTO. Decimosegundo Juzgado Civil de Santiago concedió posesión efectiva de Raúl Bastias Jarmett para hijas legítimas María Gladys y Graciela del Carmen, ambas de apellidos Bastias Jara, sin perjuicio derechos de Amanda Filomena Jara Sepúlveda, como cónyuge sobreviviente.** 30-1-2

**TERCER Juzgado Civil de Santiago. Por auto de fecha 13 de noviembre de 1987 se concedió posesión, con beneficio de inventario, de la herencia intestada quedada al fallecimiento de Hugo César Herrera Cerón, a su hijo legítimo Hugo Eduardo Herrera Casanella, sin perjuicio de los derechos que como cónyuge sobreviviente corresponden a Eliana Lidia Pérez Barrios.** 30-1-2

**NULA por extravío Libreta de Ahorro Vivienda N° 2014017708-4 BHIF.** 27-28-30

**16° Juzgado Civil de Santiago. Por auto de fecha 16 de noviembre de 1987, se concedió, con beneficio de inventario, la posesión efectiva de la herencia intestada quedada al fallecimiento de don Fidel del Carmen González Quinteros a sus hijas legítimas, Cecilia Catalina, Ana Graciela y Fidel Guillermo, todos de apellidos González Verdejo.** 30-1°-2

**DECIMO Noveno Juzgado Civil Santiago concedió posesión efectiva con beneficio de inventario Elsa Yolanda Guajardo Guajardo para Mario Hugo, Margarita Casilda, María Cristina, Elsa y Manuel Acevedo Guajardo. Ley 16.271. La secretaria.** 28-30

**VIGESIMO Juzgado Civil de Santiago concedió posesión efectiva de Claudio Ernesto Palma Moraga a hijos legítimos Claudia Andrea y Fabián Andrés Palma Melinao sin perjuicio derechos cónyuge sobreviviente Luzmira del Carmen Melinao Ortiz, se practicará Inventario Solemne el 9 de diciembre de 1987 a las 9.00 Hrs. Rol 35.255. — Secretaria.** 30-1°-2

**PRIMER Juzgado concedió posesión efectiva 1) de Jorge Dieter Suiter Hertlein a Mark Philipp Suiter Niemeyer, sin perjuicio derechos María Eugenia Niemeyer Buzio; y 2) de Mark Philipp Suiter Niemeyer a María Eugenia Niemeyer Buzio.** 27-28-30

**16° Juzgado Civil de Santiago. Por auto de fecha 11 de noviembre de 1987, se concedió con beneficio de inventario, la posesión efectiva de la herencia intestada quedada al fallecimiento de Orfelina de las Rosas Bustamante Acevedo, a sus hijos legítimos Guillermina, Baltazar Alfredo, Elva Julia y Sergio Néstor, todos de apellido Valderrama Bustamante.** 30-1°-2

**POR robo quedan nulos los siguientes documentos: Cédula de identidad, carnet de manejar, tarjeta de identificación funcionario Bco. Sud Americano a nombre de Andrés Díaz Egaña** 28-29-30

**SERIE 87BQ N° cheque 02239347 N° Cta. Cte. 167-74444-05 sucursal Plaza Bulnes, Bco. Chile por extravío.** 28-29-30

**POR extravío orden de no pago cheque N° 6476791 serie 87-AD Banco de Chile central cuenta corriente N° 11103-08.** 28-29-30

**VIGESIMO Juzgado Civil Santiago concedió posesión efectiva de Luis Hernán Callejas Zamora, a hijos legítimos Fresia del Carmen, Graciela del Carmen, Margarita Aranzazu, Edith del Carmen, Olga Filomena, Valentina del Carmen, Elba de las Mercedes Pastoriza Lilianna del Rosario y Hernán Paulino Callejas Araya, sin perjuicio derechos cónyuge sobreviviente. Secretaria.** 30-1°-2

### A.F.P. UNION S.A. ADMINISTRADORA DE FONDOS DE PENSIONES UNION ALAMEDA-SAN CRISTOBAL S.A. RESULTADOS DE LICITACION DEL SEGURO DE INVALIDEZ Y SOBREVIVENCIA

A.F.P. Unión S.A. informa el resultado de la licitación pública del Seguro de Invalidez y Supervivencia a que se refiere el artículo 59 del D.L. 3.500 de 1980 y a la cual llamó en noviembre 19 de 1987.

El día 25 de noviembre de 1987, en presencia del Notario de Santiago, don Jaime Morandé Orrego, se procedió a la apertura de las siguientes ofertas:

— La Interamericana Compañía de Seguros de Vida S.A., ofreció cobrar una tasa variable en función de la siniestralidad, de 2,50% sobre las remuneraciones y rentas imponibles de los afiliados.

— Consorcio Nacional de Seguros S.A., Compañía de Seguros de Vida S.A., ofreció cobrar una tasa variable en función de la siniestralidad, de 2,60% sobre las remuneraciones y rentas imponibles de los afiliados.

— El Instituto de Seguros del Estado ofreció cobrar una tasa variable de 3,40% a 2,99% según la tasa de interés técnico sobre las remuneraciones y rentas imponibles de los afiliados.

#### ADJUDICACION

En sesión del 26 de noviembre de 1987, el Directorio de AFP Unión S.A. acordó por unanimidad adjudicar el referido Contrato de Seguro de Invalidez y Supervivencia a la Interamericana Compañía de Seguros de Vida S.A., por estimar que su oferta es la que responde en mejor forma a los intereses de la Administradora y de sus afiliados.

Gerente General

### A.F.P. UNION S.A. ADMINISTRADORA DE FONDOS DE PENSIONES UNION ALAMEDA — SAN CRISTOBAL S.A. "Informa Estructura de Comisiones"

En conformidad a las disposiciones legales y reglamentarias vigentes, comunicamos a nuestros afiliados y públicos en general que a contar del 1 de enero de 1988, A.F.P. Unión S.A. operará con la siguiente estructura de comisiones:

Por cotizaciones mensuales	
— Fija	\$ 290,00
— Cotización Adicional (Porcentaje sobre la remuneración o renta imponible)	
— Afiliados Dependientes	3,95%
— Afiliados Independiente	3,95%
— Afiliados sin derecho al Seguro de Invalidez y Supervivencia	1,45%
Por traspasos desde otra A.F.P.	
— Fija	\$ 0,0
— Porcentual (Porcentaje sobre el saldo de la cuenta individual)	0,0%
Por retiros programados	
— Fija	\$ 0,0
— Porcentual (Porcentaje sobre la pensión)	0,0%
Por retiros de la cuenta de ahorro voluntario	
El traspaso a otra A.F.P. también se considera retiro	
— Fija	\$ 0,0

Gerente General

## Enciclopedia del Tejido

### PROXIMO NUMERO

NUEVAS IDEAS Y  
CREACIONES  
EN SUETERES MAS  
ESCOTADOS Y SIN  
MANGAS  
ADEMAS SEGUIMOS  
ENTREGANDOLE A  
USTED  
LAS CLASES DE TEJIDO  
A CROCHET



RESERVE CON TIEMPO  
SU EJEMPLAR

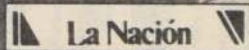



## 1 JUDICIALES Y LEGALES

EL Décimo Octavo Juzgado Civil de Stgo., en auto de 17 de noviembre de 1987, concedió posesión efectiva de la herencia de Iris Solís Tapia, a sus hijos Verónica y Segundo González Solís, sin perjuicio de los derechos de Segundo González Salinas como cónyuge sobreviviente.

28-30-1°

NOVENO Juzgado Civil de Santiago. Por auto de fecha 5 de octubre de 1987, se concedió, con beneficio de inventario, la posesión efectiva de la herencia intestada quedada al fallecimiento de Juan Guillermo Huenchullán Acuña a Margarita Acuña Cañuta, en calidad de madre legítima del causante.

30-1°-2

POR robo quedan nulos cheques N° 1436782 al 1436800 ambos inclusive cta. cte. N° 680194009 Citibank N.A.

27-28-29

VIGESIMO Juzgado Civil Santiago concedió posesión efectiva de Raquel del Carmen Álvarez Benítez a hijo legítimo Moisés Apolinario Álvarez Álvarez, sin perjuicio de derechos cónyuge sobreviviente. Secretaria.

28-30-1°

VIGESIMO Juzgado Civil concedió posesión efectiva con beneficio de inventario, de Néstor Octavio

Augusto López Cortés, a únicos y universales herederos, Néstor Vitalicio Octavio López Meneses, hijo legítimo, a hija natural Inés del Carmen López Villaseca y sin perjuicio de derechos cónyuge sobreviviente. Secretaria.

28-30-1°

DECIMO Noveno Juzgado Civil Santiago concedió posesión efectiva Luis Alfredo Bertoni Valladares para Angel Guido Bertoni Rivera, sin perjuicio de derechos cónyuge sobreviviente Rina del Carmen Rivera Rivera. La secretaria.

28-30-1°

PRIMER Juzgado concedió posesión efectiva de Julio Atal Abud a Julio, Antonio, Jorge, Glian, Ramón, Salvador y Adela Atal Abud.

28-30-1°

PRIMER Juzgado concedió posesión efectiva de Carmen González Acevedo a Yolanda del Carmen y Sylvia Aida Berrios González. Practicará inventario solemne en Secretaria 2 de diciembre 1987, 15 horas.

28-30-1°

PRIMER Juzgado concedió posesión efectiva de Claudia Rosa Orellana Vicencio a Adriana Inés, Eugenio Hugo, Eduardo Hernán, Luis Sergio y Marina Mafalda Indo Orellana.

28-30-1°

ANTE 21° Juzgado Civil de Santiago se concedió posesión efectiva testada de Lieselotte Keusen Koennecke a hijos legítimos Rodolfo Guillermo y Richard Albrecht Kröger Kensen y a Milenka Tama-

ra Kröger Schwalm en calidad de heredera testamentaria, sin perjuicio de derechos cónyuge sobreviviente Albrecht Félix Kröger Mahn. Practicará inventario solemne 4 diciembre 1987, 10.30 horas.

28-30-1°

POR extravío queda nula credencial 0190 acceso lugar trabajo Enrique Gómez Mora y cheques N°s 1581019 al 1581025 cuenta 1810626 Banco Estado.

27-28-30

POR extravío queda nulo cheque 0264974 de la Cuenta 04-045226 Banco Concepción.

28-29-30

POR extravío queda nulo el certificado habitacional Sistema de Ahorro y Financiamiento para la Vivienda. Serie A N° 061697 Resolución Ex 0187 (V, U) de 14.01.86, perteneciente a la Sra. Viviana Isolda Valdivia Arredondo, Rut 4.734.752-1 de San Antonio.

28-29-30

SE deja nula factura N° 2818, correspondiente al R.U.T. 79.535.450-6 de Autodiesel Sur. Ltda. por extravío.

28-29-30

POR robo nulo cheque 026624 serie E-86 Cta. Cte. 10202862 \$ 2.185 Banco de Crédito e Inversiones Central.

27-28-29

POR extravío nulo cheque 0404010 al 0404012. Serie A-87 Cta. Cte. 11769823, \$ 68.000 cada uno. Banco de Crédito e Inversiones, Diez de Julio.

27-28-29

DECIMO Noveno Juzgado Civil Santiago, concedió posesión efectiva José Miguel Acevedo Zamorano para Eleodora Fresia Acevedo Catalán, sin perjuicio de derechos cónyuge sobreviviente Yolanda del Carmen Catalán Pino. La Secretaria.

27-28-30

EXTRACTO. El 16° Juzgado Civil de Santiago, concedió la posesión efectiva de la herencia intestada, de doña Adela del Carmen López Álvarez, a sus hijos legítimos: Zoila Purísima del Carmen, Teresa del Socorro, Julio Ernesto y Dimas Segundo del Carmen, todos de apellido Segovia López; y de don Dimas Simón de Jesús Segovia Labarca, a sus hijos legítimos: Zoila Purísima del Carmen, Teresa de Zocorro, Julio Ernesto y Dimas Segundo del Carmen, todos de apellido Segovia López y a don Rodolfo René Segovia Marchant, hijo del primer matrimonio. Practicará inventario solemne el 2 de Diciembre de 1987 a las once horas. La Secretaria.

28-30-1

PRIMER Juzgado concedió posesión efectiva de Digna Rosa Méndez Antúnez (o María Adela de Jesús) a la Congregación de las religiosas Mercedarias Francesas.

27-28-30

DECIMO Noveno Juzgado Civil Santiago, concedió posesión efectiva María Elena Santos Cornejo para Erica Eulalia de las Mercedes Lazo Santos, sin perjuicio de derechos cónyuge Leopoldo Clorindo Lazo Moya. La Secretaria.

27-28-30

HABIENDOSE hurtado facturas y guías de despacho giro agrícola N°s 239 al 250, 730 al 750 y 589 al 600 respectivamente, del contribuyente Jorge Figueroa Yávar, RUT 1.759.675-6 Eastman 3320 Olmué, quedan nulas por haberse dado el aviso correspondiente.

27-28-29

ANULASE por extravío talonario de boleta N° 901 al 1.000, en blanco. Además Libro Diario Mayor en blanco a nombre de Nancy Eleanor Ruiz Mancilla, RUT: 10.019.122-9 Pto. Montt.

CUARTO Juzgado Civil San Miguel concedió posesión efectiva herencia intestada de Mario Enrique Pérez Ponce a hijos Elena de las Mercedes, Magdalena Magaly, Isabel del Pilar, Luis Antonio y Mario Enrique Pérez Toledo.

27-28-30

CUARTO Juzgado Civil San Miguel ordenó notificar a doña Mercedes Bazán Callejón Lo Ovalle 1835 solicitud nombramiento curador de su cónyuge Juan Alberto Carvajal Manríquez objeto hacer valer derecho preferencial nombramiento plazo aceptación ocho días.

27-28-30

25° Juzgado Civil Santiago concedió posesión efectiva herencia intestada María del Rosario Vergara Espinoza y Luis Martiniano Picón Picón a hijos legítimos: Carlos Enrique, Doris del Carmen Luis del Rosario y Jeanette Arari Picón Vergara. Secretario.

27-28-30

NOTIFICACION: Tercer Juzgado Civil de Santiago, expediente reconstituido rol 1806-86, Banco Nacional con Aenishanslins Trincado Andrés Miguel, sobre requerimiento. A fojas 24 a petición banco demandante se ordenó publicar avisos resolución ordena remate inmueble hipotecado y provee al primer y segundo otrosi de fojas 23, en cuanto a liquidar crédito y tasar costas, se resolverá en su oportunidad. La Secretaria. Eugenia Yáñez Romero. Secretaria titular.

27-28-30

25° Juzgado Civil Santiago concedió posesión efectiva de herencia intestada José Manuel Salinas Requena y Audolis del Carmen González Cerpa a hija legítima: Margarita Salinas González, calidad heredera universal. Secretaria.

27-28-30

18° Juzgado Civil concedió posesión efectiva de José Guillermo Castro Soto a María Aurelia, Juan Guillermo, Luisa del Carmen y Sergio Humberto Castro Henríquez, sin perjuicio de derechos cónyuge sobreviviente Gerarda María Henríquez Aldana. Inventario solemne día siguiente última publicación a las 10.00 horas.

27-28-30

JUZGADO de Letras Maipo-Buín concedió con beneficio de inventario la posesión efectiva de los bienes quedados al fallecimiento de don José Segundo Maldonado Cubillos a sus hijos legítimos Leonor del Carmen, Gloria Nelly y Sergio Enrique, todos de apellido Maldonado Cubillos, sin perjuicio de los derechos que le corresponden a doña María Josefina Fuentes Ramírez en su calidad de cónyuge sobreviviente. El Secretario.

30-1-2

27 Juzgado Civil Santiago, concedió posesión efectiva de herencia intestada quedada fallecimiento de don José del Carmen Ferrada Godoy y de cónyuge María Aurora Anabalón Mesa a doña Guillermina del Carmen Encina Anabalón, como cesionaria de derechos de su hermano Juan de la Cruz Anabalón y como hija legítima de doña María Aurora Anabalón Mesa junto con sus hermanos Juan Ramón y Luis Alberto, ambos Anabalón. Secretaria.

28-30-1

NOTIFICACION. En causa rol N° 8695 por autorización para adoptar menor Guerrero Conte, Jessica Alejandra del Séptimo Juzgado de Letras de Menores de Santiago, citase a audiencia de parientes de la menor y solicitante para el quinto día hábil después de la última publicación a las 10.00 horas o al sexto si el quinto fuere sábado a las 16.00 hrs. Alicia Melo Ancich. Secretaria titular.

POR extravío queda nulo cheque N° 1038234 serie DY 87 por \$ 10.142. Banco Chile, sucursal Los Héroes Cta. 170-25593-10.

27-28-29

POR extravío queda nulo el cheque N° A403572 de la cuenta N° 28-01073-7 del Banco de Santiago.

27-28-29



## LA SONRISA DE LA ESPERANZA

El 4 y 5 de diciembre todo el país vibrará por esta sonrisa, que es el símbolo de 30.000 sonrisas más.

Por ellos, no podemos fallar.  
Por ellos, debemos creer en la vida.

**séptima Teletón**  
PARA CREER EN LA VIDA

CUENTA CORRIENTE N° 24.500-03  
BANCO DE CHILE

**PARA CREER EN LA VIDA**

ALAMEDA 1394 OF 401 TEL. 728396 - 728961

**TARJETAS DE NAVIDAD**  
una opción de ayuda.

**Fundación**  
**Regazo**



## Económicos

### JUDICIALES Y LEGALES

25° Juzgado Civil Santiago concedió posesión efectiva herencia intestada Ovidio de la Cruz Paredes Salgado a Onofre Paredes Escobar y Amanda del Carmen Salgado Burgos sin perjuicio derechos conyuge sobreviviente Naida Susana Arriagada Arroyo. Secretaria. 27-28-30

POR incumplimiento de contrato quedan nulos cheques 2719130-2749059-2749052-2713233-2713234-2713235 del Banco de Chile Sucursal Moneda cta. cte 169-00014-01. 27-28-29

POR robo queda nulo cheque N° 2.600 cta. cte. N° 0031367. Banco de Boston. 27-28-29

POR extravío nulo cheque 3723152 serie A-87 Cta. Cte. 10215395 \$81.559 Banco de Crédito e Inversiones. Central. 27-28-29

POR extravío quedan nulas las facturas N° 19 a la 30, de Pablo Delbes Labbé y otro. Rut. 50.327.570-8. 26-11-87. 27-28-29

### CITACIONES

CITACION. Cooperativa "Ahorro y Crédito Laboral Ltda." En liquidación cita a: 1.- Asambleas de Estamentos a celebrarse el 07.12.87 en el domicilio social de Alférez Real 1160, Of. 21, Providencia, en el siguiente orden: Socios "A": 17.30 horas 1ª citación y 18 horas 2ª; Socios "B": 18.30 horas 1ª citación y 19 horas 2ª; Socios "C": 19.30 horas 1ª citación y 20 horas 2ª. Objeto: Elegir delegados para Junta General que deberá conocer de la cuenta final de la Comisión Liquidadora y otros puntos atinentes. 2.- Junta General de Delegados a realizarse el 15.12.87 a las 18 horas en 1ª citación y 18.30 en 2ª, en mismo domicilio indicado. Tabla: 1.- Cuenta final de la Comisión Liquidadora y Balances respectivos; 2.- Autorizar a la Comisión Liquidadora para suscribir contrato y finiquitar operaciones; 3.- Varios. Comisión liquidadora. 30

COOPERATIVA Sta. Regina Ltda. de Padre Hurtado, en conformidad Art. 33 de los estatutos y por acuerdo de consejo vienen en citar a todos los socios para el día Dgo. 6 de diciembre de 1987 a Cpt. Ig. Carrera Pinto N° 624, a las 11.00 horas primera citación y 11.30 horas segunda citación a Junta General Extraordinaria de Socios con el objeto de tratar el siguiente y único punto de la tabla: 1) Ratificación de exclusión señor Carlos Pérez Galindo. El Consejo de Administración. 30

CITASE a primer comparendo de compromiso todas personas que por cualquier título y cualquier modo hayan adquirido derechos de Rafael Moreno Echavarría y Javier Echevarría Vial en sitio o lote 25 comunidad Playa Blanca Las Cruces, al quinto día hábil última notificación a las 16 horas en la oficina juez árbitro Teatinos 251, of. 804, o siguiente hábil si fuera sábado o inhábil. Ordenóse notificar avisos personas señaladas La Nación y Oficial, este último 1° o 15 o siguiente hábil si fuera inhábil. 30-1°-2

CONVOCATORIA. Se cita a Junta General Extraordinaria a socios de la Cooperativa de Viviendas y Servicios Habitacionales Cabildo Ltda. a celebrarse el día domingo 06 de diciembre de 1987 a las 10.00 hrs. en primera citación y 10.30 hrs. en segunda citación, en Av. Central

N° 5689, en población "Los Torreones". Peñalolén. Tabla: 1.- Lectura del acta anterior y correspondiente. 2.- Adjudicación de sitios asignados a los socios. 3.- Deudores morosos. 4.- Venta del sitio sede social. Consejo de Administración. Convocatoria: Se cita a Junta General Ordinaria de Socios de la Cooperativa de Viviendas y Servicios Habitacionales Cabildo Ltda. a celebrarse el día domingo 06 de diciembre de 1987 a las 11.30 en primera citación y 12.00 hrs. en segunda citación, en Av. Central N° 5689, población Los Torreones, Peñalolén. Tabla: 1.- Lectura del acta anterior. 2.- Cuentas. 3.- Memoria. 4.- Balance 1986. 5.- Fijar cuota social. 6.- Elecciones de Consejeros y Junta de Vigilancia. 7.- Varios. Consejo de Administración. 39

COOPERATIVA de Servicios y Estacionamientos de Automóviles y Vehículos de Ingenieros y Arquitectos de Endesa limitada: Se cita a todos los socios a Junta General Ordinaria, para el día 3 de diciembre de 1987 a las 17.15 horas en primera convocatoria, o a las 17.45 horas, del mismo día, en segunda convocatoria, en calle Santa Rosa N° 76 Sala Auditorium, Santiago, con el fin de presentar para su aprobación los balances, inventarios y memorias de los ejercicios de los años 1985 y 1986, y proceder a las elecciones de los miembros del Consejo de Administración y de la Junta de Vigilancia e informar sobre otras materias de interés general. Consejo de Administración. 28-29

### REMATES

REMATE. Décimo Juzgado Civil de Santiago, Compañía 1213 fojóse audiencia 22 diciembre 1987, 11.00 horas remate propiedad ubicada Kioto N° 1296, La Florida, inscrita fs. 44312 N° 51937 del Conservador de Bienes Raíces de Santiago año 1982. Minimo subasta \$ 5.400.000.- precio contado dentro de quinto día efectuada subasta. Subastadores deberán acompañar boleto de depósito o vale vista 10% minimo. Subastador además, deberá consignar la suma de \$ 50.000 para responder gastos que serán su cuenta exclusiva. Escritura definitiva dentro plazo diez días efectuado remate. Bases además antecedentes Secretaria Tribunal autos caratulados "Asociación Nacional de Ahorro y Préstamo con Vargas Zamorano Orlando", requerimiento. Rol N° 46387. 28-29-30-1

REMATE. Duodécimo Juzgado Civil Santiago. Compañía 1213, tercer piso, se rematará 18 diciembre 1987, 11 horas, propiedad ubicada calle Nagoya 1241, que corresponde al Sitio 58, Villa Tokio, La Florida, Santiago, inscrita a fojas 44.226 N° 51.855 Registro Propiedad Conservador Bienes Raíces Santiago, año 1982. Minimo posturas \$ 5.810.000, pagadero contado. Interesados deberán presentar dinero efectivo o vale vista por equivalente 10% minimo. Demás bases y antecedentes juicio requerimiento "Asociación Nacional de Ahorro y Préstamo con Guaita, David", rol 28.848. Secretaria. 27-28-29-30

tecedentes juicio requerimiento "Asociación Nacional de Ahorro y Préstamo con Guaita, David", rol 28.848. Secretaria. 27-28-29-30

REMATE. Ante el Vigésimo Segundo Juzgado Civil de Santiago, Agustinas 1127, 2° piso, remátase en la Secretaria del Tribunal día 21 diciembre 1987, a las 15.30 horas, inmueble ubicado Departamento Pedro Aguirre Cerda, Comuna San Miguel, calle Carlos Edwards N° 1251, Depto. 11, primer piso, y derechos proporcionales en bienes comunes. Inscrito fs. 3262 N° 4941 del Registro Propiedad año 1981 del Conservador de Bienes Raíces de San Miguel. Minimo posturas \$ 4.450.000. Precio remate pagadero contado dentro quinto día. Interesados participar subasta deberán presentar vale vista por equivalente al 10% del minimo fijado. Demás bases y antecedentes, juicio rol 1634-84, "La Asociación Nacional de Ahorro y Préstamo con Moreno Peña Agustín Leonardo", la secretaria. 30-1-2-3

REMATE. Ante Décimo Octavo Juzgado Civil de Santiago, Agustinas 1127, 2° piso, se rematará el día 21 de diciembre de 1987, a las 16.00 horas la propiedad ubicada en calle Abedul N° 5389, Departamento Pedro Aguirre Cerda, comuna San Miguel, inscrita a nombre demandado a fs. 936 N° 1367 Conservador Bienes Raíces San Miguel, año 1975. El minimo posturas será la suma de \$ 7.060.000. Interesados en participar en subasta, deberán acompañar dinero efectivo, o vale vista, equivalente al 10% del minimo fijado. La propiedad se vende como cuerpocierzo, en estado que se encuentra. Bases y demás antecedentes en autos sobre requerimiento judicial. Rol N° 10.931-85, caratulados "Asociación Nacional de Ahorro y Préstamo con Armijo Orellana, Norma Rosa". Secretaria. 27-28-29-30

REMATE. Ante este 18° Juzgado de Letras en lo Civil, de Santiago, Agustinas 1127 2° piso. Se subas-

tará el día 16 de diciembre de 1987, a las 10.00 horas. Propiedad ubicada en el Departamento de Santiago, Teresa Clark N° 235, inscrita a fs. 12952 N° 15613 del Registro de Propiedad del Conservador de Bienes Raíces de Santiago, año 1974. Minimo posturas \$ 1.550.000 al contado. Interesados deberán presentar vale vista a la orden del Tribunal o efectivo, por equivalente al 10% del minimo señalado. Demás bases y antecedentes en autos Rol N° 11.663-85, caratulados: "Asoc. Nacional de Ahorro y Préstamo con Gallo Alfaro Manuel Guillermo". La Secretaria. 29-30

REMATE. Ante el Vigésimo Segundo Juzgado Civil de Santiago, Agustinas 1127, 2° piso, remátase en Secretaria día 18 diciembre 1987, a las 10 horas, inmueble ubicado Departamento Valparaíso, comuna Quilpué, calle Los Naranjos 633, correspondiente lote 23, Bello Norte, Quilpué, inscrita a fs. 577 vta. N° 758, del Registro Propiedad del año 1982 del Conservador de Bienes Raíces de Santiago. Minimo posturas \$ 4.108.599. Precio remate pagadero contado dentro quinto día. Interesados participar subasta deberán presentar vale vista por cantidad equivalente al 10% del minimo fijado. Demás bases y antecedentes, juicio rol 1625-86. Asociación Nacional de Ahorro y Préstamo con Barahona Silva María Amanda. La secretaria. 26-27-28-29

REMATE. Ante Duodécimo Juzgado Civil Santiago. Compañía 1213, tercer piso, se rematará 17 diciembre 1987, 11 horas, propiedad ubicada calle Llavería 1824, Las Condes, Santiago, inscrita a fojas 16.497 N° 19.865 Registro Propiedad Conservador Bienes Raíces Santiago, año 1974. Minimo posturas \$ 11.853.177 más las costas tasadas en autos, pagadero contado. Interesados deberán presentar vale vista orden Tribunal o boleto consignación cuenta corriente Juzgado equivalente 10% minimo. Demás bases y antecedentes juicio requerimiento "Asociación Nacional de

Ahorro y Préstamo con Zanartu, Mario", rol 24.159. Secretaria. 26-27-28-29

### 4 COMPRA-VENTA PROPIEDADES

VENDO departamento, 3 ambientes con teléfono. Bascuñan Guerrero 1909, Dpto. 206. 29-30

### 9 ARRIENDOS OFRECEN

ARRIENDO \$ 40.000. Dos ambientes, amoblado, teléfono, refrigerador. Santa Lucia. 381155. 29-30-1°

NECESITO arrendar casa. Viña, Con Con, Reñaca mes de diciembre. 8 camas, sector céntrico. Fono 2252957 Santiago. 28-2

### 33 VARIOS

SE vende Bicicross Mongose \$ 40.000. Acepto ofertas llamar al fono: 377283. 25-30

### 34 ACCION DE GRACIAS

DEVOCION a Santa Clara. Hacer 3 pedidos: 1 de negocios y 2 imposibles. Aun sin fe serán atendidos. Rezar nueve días 9 Ave Maria con una vela encendida, dejar consumirse toda la vela novena día publicar. R.F.R.

GRACIAS Santa Clara con mucha fe espero tu ayuda.

GRACIAS Santa Clara con mucha fe espero tu ayuda. J.L.G.C.



# 21 años de amor

Gracias a Dios.  
Gracias a la Hermana María de la Vega,  
fundadora de la Institución.  
Gracias a Ud. por su ayuda.

## DAR SANGRE ES DAR VIDA



PARA UD. SOLO  
UNA GOTTA DE  
SANGRE,  
PARA QUIEN  
LA NECESITE...  
LA VIDA

CRUZ ROJA CHILENA  
UNION DE DONANTES  
VOLUNTARIOS DE SANGRE  
SANTA MARIA 0150

Alameda 1394 Of. 401 Tel. 728396





## Servicios

### ITINERARIO DE TRENES

SALIDAS DE ESTACIÓN CENTRAL			
Salida	Destino	Categoría	Frecuencia
8.30	Concepción (5)	Aut. Salón	Diario
9.00	Concepción	Aut. Expreso	Diario
12.00	Concepción (5)	Aut. Salón	Diario
14.00	Concepción (5)	Aut. Salón	Diario
15.00	Chillán	Aut. Expreso	Diario
17.30	Concepción (5)	Aut. Salón	Diario
19.30	P. Montt (2)	T. Rápido	Diario
"El Rápido de Puerto Montt"			
20.30	P. Montt (3)	T. Expreso	Diario
23.00	Concepción (4), (5)	Aut. Salón	Diario

- (1) Lleva clase económica.
- (2) Lleva dormitorio, salón, comedor, video-bar, clase económica y "autotren". Combina en Mariquina con bus a Valdivia, y en Osorno con bus a Puerto Montt.
- (3) Lleva coches de 1º y 2º clase, y comedor. Dormitorio y autotren a Temuco. Combina en Mariquina con bus a Valdivia.
- (4) Lleva dormitorio.
- (5) Lleva clase económica. Combina en Cabrero a Concepción, en bus.

LLEGADAS A ESTACIÓN CENTRAL			
Llegada	Procedencia	Categoría	Frecuencia
7.00	Concepción (4), (3)	Aut. Salón	Diario
8.15	P. Montt (1)	T. Expreso	Diario
9.00	P. Montt (2)	T. Rápido	Diario
13.00	Chillán	Aut. Expreso	Diario
13.30	Concepción (3)	Aut. Salón	Diario
17.45	Concepción	Aut. Expreso	Diario
18.00	Concepción (3)	Aut. Salón	Diario
20.15	Concepción (3)	Aut. Salón	Diario
22.00	Concepción (3)	Aut. Salón	Diario

- (1) Trae coches 1º y 2º clase y comedor. Dormitorio y autotren de Temuco. Combinación en bus de Valdivia.
- (2) Trae dormitorio, salón, comedor, video-bar, clase económica, "autotren". Sector: Puerto Montt, Osorno y Valdivia-Mariquina, en bus.
- (3) Trae clase económica. Sector: Concepción-Cabrero, en bus.
- (4) Trae dormitorio.

INFORMACIONES Y VENTAS DE PASAJES.- Of. Central (Alameda 853): 330746-391818. Estación Central: 32157-91882. Metro Est. Mañá: 2282983. RESERVAS TELEFONICAS: 91682-91825-95199-95401-95718; de 07.00 a 22.30 hrs.

### PUZZLE

**SOLUCION**

Across: 1. PUERTO DE MARAJECOS, 2. BESTIA MITOLÓGICA, 3. CORTA, 4. ATA, 5. OSCURECE, 6. LETRA SANDRITA, 7. RETIENE SIN DERECHO, 8. SIENTE SÚPERFICIAL, 9. DICTADOR ROMANO, 10. VOCALES DISTINTAS, 11. TÍTULO DE MUSOLINI, 12. HIJO DE NOE, 13. LEVANTA, 14. PADRE DE ULISES, 15. ADAPTE, 16. ACOMODE, 17. CARNERO EN INGLÉS, 18. GRETA... (ACTRIZ), 19. MONARQUICO, 20. ESTA, 21. BLINDAJE, 22. CUERPO DE LA LAVE, 23. ASTA SIN VOCALES, 24. URBE FRANCESA, 25. PARTICULA CARGADA, 26. APROXIMO, 27. RIO EUROPEO, 28. AFIRMACION, 29. 999, 30. CHINO COREANO.

### MOVIMIENTO DE AVIONES

#### LUNES AEROPUERTO COMODORO ARTURO MERINO BENITEZ MOVIMIENTO INTERNACIONAL

LLEGAN:	PROCEDENCIAS	VUELO	COMPANIAS	HORA
N. York, Miami, Lima		141	LAN Chile	08.30
N. York, Miami, Bs. Aires		027	Eastern	10.23
Montevideo, Buenos Aires		080	Avianca	10.35
Paris, Rio, Buenos Aires		091	Air France	11.10
H. Kong, Tokio, Vancouver, Toronto		478	Canadian	11.20
Montevideo		401	Pluna	12.20
Bs. Aires, Córdoba, Mendoza		226	Aerolineas	12.20
Rio, Sao Paulo, Los Angeles		922	Varig	12.50
México, Quito, Guayaquil		043	Ecuatoriana	14.30
Papeete, Isla de Pascua		134	LAN Chile	16.40
Buenos Aires		479	Canadian	18.50
Buenos Aires		124	LAN Chile	19.05
Miami, Bogotá, Guayaquil		301	LADECO	20.05

SALEN:				
HORA	COMPANIAS	VUELO	DESTINOS	
08.00	LAN Chile	118	El Salvador, Iquique, Arica, La Paz	
10.15	Viasa	933	Caracas, Madrid, Frankfurt	
11.25	Avianca	080	Bogota	
12.05	Canadian	478	Buenos Aires	
12.30	LAN Chile	125	Buenos Aires	
13.00	Aerolineas	205	Mendoza, Buenos Aires	
13.00	Air France	092	Buenos Aires, Rio, Paris	
13.20	Pluna	402	Montevideo	
14.15	Varig	923	Sao Paulo, Rio de Janeiro	
15.15	Ecuatoriana	043	Buenos Aires	
18.40	Eastern	022	Buenos Aires, Miami, Los Angeles	
19.35	Canadian	479	Toronto, Vancouver, Tokio, Hong Kong	
20.00	LAN Chile	158	Caracas, Miami	

#### MOVIMIENTO NACIONAL

LLEGAN:	PROCEDENCIAS	VUELO	COMPANIAS	HORA
Concepción		002	LADECO	09.55
Punta Arenas, Puerto Montt		070	LADECO	13.10
Balmaceda, Puerto Montt		050	LADECO	15.00
Arica, Iquique, Antofagasta		061	LADECO	15.55
Osorno, Valdivia, Temuco		014	LADECO	17.10
Punta Arenas, Puerto Montt		094	LAN Chile	17.55
Arica, Iquique, El Salvador		095	LAN Chile	18.45
Calama, Antofagasta		023	LADECO	20.25
Concepción		004	LADECO	20.30
Concepción		020	LAN Chile	20.50
Calama, Antofagasta		053	LAN Chile	22.20

SALÉN				
HORA	COMPANIA	VUELO	DESTINO	
08.00	LADECO	003	Concepción	
08.00	LAN Chile	094	El Salvador, Iquique, Arica	
08.10	LADECO	060	Antofagasta, Iquique, Arica	
08.45	LAN Chile	085	Concepción, Pto. Montt, Punta Arenas	
09.00	LADECO	051	Puerto Montt, Balmaceda	
12.30	LADECO	015	Temuco, Osorno, Valdivia	
15.00	LADECO	022	Antofagasta, Calama	
16.35	LAN Chile	052	Antofagasta, Calama	
18.00	LADECO	071	Puerto Montt, Punta Arenas	
18.30	LADECO	005	Concepción	
18.45	LAN Chile	021	Concepción	

### TURNO DE FARMACIAS

#### SEMANA COMPRENDIDA ENTRE EL 28 DE NOVIEMBRE Y 4 DE DICIEMBRE 1987

##### SECTOR METROPOLITANO CENTRAL

SANTA TERESITA, Vargas Salcedo 1421; AEROPUERTO, Félix Margoz 37; GIROZ, Franklin 1070; BELGO CHILENA, Nicasio Retamales 202; SILVA, Lira 49; BENTJERODT, San Antonio 158; AHUMADA, Teatinos 4; SANTOS, Catedral 1009.

##### SECTOR NORTE

Pto. Mono, Avda. Santa María, Carretera Panamericana Norte, comunas Conchalí, Quilicura, Colina.

LA URGENCIA N° 2, Avda. Independencia 385; LA PALMILLA, Pedro Fontova 5102; LIBERTAD, José María Caro 1869; CONCHALI, Recoleta 3110; CENTRO, Domingo Santa María 1328; DISTRIBUIDORA ORIENTE, Río de Janeiro 431.

##### SECTOR SURORIENTE

Comunas Puente Alto, Pircos, San José de Maipo, La Florida, La Granja, La Pintana, San Ramón.

GRUPO "A": ROUBILLARD, Concha y Toro 302, Puente Alto. GRUPO "B": JOAO GOULART, Avda. Central 0493; ROTONDA LA FLORIDA, Vicuña Mackenna 7324; MORENO MUÑOZ, Santa Rosa 8119; QUINTA NORMAL N° 2, Vicuña Mackenna 11502-C.

##### SECTOR OCCIDENTE

Comunas Renca, Pudahuel, Cerro Navia, Lo Prado, Quinta Normal, Santiago Oeste.

GRUPO "B": MATUCANA, Matucana 830; CUETO, Cueto 1179; FENIX, José Joaquín Pérez 6099; SIMON BOLIVAR, San Pablo 4745; FARMACEUTICA MC. José Joaquín Pérez 7435; SANTA MARIA N° 1, Avda. Domingo Santa María 3645; DORSAL, Avda. Dorsal 5411-A; LA ESTRELLA, San Pablo 8735.

##### CUARTO SECTOR

Providencia, Vitacura, Apoquindo, Las Condes, Bilbao.

GRUPO "B": REUNIDAS, Avda. 11 de Septiembre 2058; AHUMADA, Avda. Apoquindo 3676; DUBLIN, Bocaccio 513-A; CRISAL, Las Tranqueras 978; EL ALBA, Avda. Apoquindo 8486; LE RIDA, Avda. Apoquindo 4558; M y M, Avda. Cristóbal Colón 8870; VALU, Cuarto Centenario 700; AGUAS CLARAS, Avda. Francisco Bilbao 2797; SALCO, Avda. Providencia 2121; AHUMADA, Avda. Santa María 6750.

##### QUINTO SECTOR

Avda. Irarrázaval, Bilbao, Avda. Bustamante, La Reina, Macul.

GRUPO "B": BILBAO, Avda. Francisco Bilbao 1308; LOS ESPINOS, Avda. Pedro de Valdivia 5814-B; LOS GUINDOS, Avda. Egaña 1000; BRASILIA, Avda. J. P. Alessandri 3587; EVA, Hamburgo 1065; PANEL N° 4, Avda. Grecia 1004; LA FAENA, Ictinos 1434; LARCO-PLAZA, Avda. Irarrázaval 3411; LASSERRES, Avda. Irarrázaval 4532; ISABEL LA CATOLICA, Isabel la Católica 6072; OKSEN N° 2, Lo Plaza 756-A; RADIUM, Manuel Montt 2562.

##### COMUNAS DE SAN MIGUEL Y LA CISTERNA

RECRO, Carmen Mena 664; LA BANDERA, Vicuña Mackenna 1040; LA LINEA, Fernández Albano 02880; DIGU, Santa Rosa 4207; LA GRANJA N° 3, Briones Luco 04.

##### COMUNA DE SAN BERNARDO

SANTOS, Eyzaguirre 567-569; LEIVA N° 3, Balmaceda 889.

##### COMUNA DE BUIN

KURTH, Antibal Pinto 300.

##### COMUNA DE PAINE

PAINE, Baquedano 886.

##### FARMACIAS DE URGENCIA

AHUMADA, Portugal 155; DIECISIETE Y MEDIO, Avda. Vicuña Mackenna 8430; SUIZA, Gran Avenida José Miguel Carrera 3052; LOS PORTALES, Monseñor Edwards 1170; AHUMADA, ESTADIO ITALIANO, Avda. Las Condes 6737; ANDRADE, Avda. Lib. Bdo. O'Higgins 2902; GIL N° 2, Avda. Cuarto Centenario 999; AHUMADA, Avda. Vitacura 4224; FARMACIA DE URGENCIA, Avda. Ramón Freire 2475, Maipú.

### ASTROSUERTE



ARIES (21 de marzo al 21 de abril) Afianzará sus contactos comerciales y de trabajo por estos días. Excelentes perspectivas en negocios asociados. Su cónyuge puede favorecerle socialmente. Hoy: cambios de ambiente gratos.



TAURO (22 de abril al 21 de mayo) Sentirá un mayor interés por las cosas espirituales o se identificará más con lo ideal. Buena semana para activar correspondencia con seres distantes. Hoy: evite desarreglos alimenticios.



GEMINIS (22 de mayo al 21 de junio) La incrementación del diálogo con sus compañeros de trabajo le acercará a una de sus metas. Dedicando algunos momentos a la relajación tonificará sus nervios. Hoy: agrados matrimoniales.



CANCER (22 de junio al 21 de julio) El sector de las amistades cobrará mayor importancia durante la semana. Se arriesgará más de la cuenta para cumplir cierto objetivo. Hoy: le atribuirán méritos o deméritos fácilmente.



LEO (22 de julio al 21 de agosto) Deberá cuidar su nivel de creatividad para no estropear buenas ocasiones. Oportunidades románticas para los no comprometidos. Hoy: por argumentos de su cónyuge tomará una decisión familiar.



VIRGO (22 de agosto al 22 de septiembre) Los desplazamientos y la correspondencia le permitirán agilizar sus operaciones comerciales. Exitos en trabajos de orden práctico. Hoy: agrados junto a parientes cercanos o vecinos.



LIBRA (23 de septiembre al 22 de octubre) Una armonía familiar o doméstica renovará su espíritu por estos días. Midiendo sus palabras evitará conflictos innecesarios. Hoy: satisfacciones por viajes y visitas.



ESCORPION (23 de octubre al 21 de noviembre) Importantes avances en metas del futuro cercano. Hermanos o vecinos favorecerán sus propósitos. Novedades muy alentadoras por estos días. Hoy: un menor requerirá más atención.



SAGITARIO (22 de noviembre al 21 de diciembre) Propensión a interesarse por muchas cosas desperdiciando energías sin necesidad. Buenas perspectivas en negocios individuales. Hoy: familiares ayudarán a cumplir un deseo secreto.



CAPRICORNIO (22 de diciembre al 19 de enero) Excelente para trazar planes que pueda realizar después de su cumpleaños. Amistades mostrarán el afecto que sienten por Ud. Bien lo romántico. Hoy: alegrías en planos más íntimos.



ACUARIO (20 de enero al 18 de febrero) Tendrá algunas dificultades para conciliar lo doméstico con lo social o profesional. Semana favorable para cultivar la intimidad sentimental. Hoy: satisfacciones con amistades íntimas.



PISCIS (19 de febrero al 20 de marzo) Perderá oportunidades si toma demasiado tiempo para pensar en los pro y contras en vez de actuar. Amistades le permitirán aclarar algunas ideas. Hoy: viajes largos propiciados.



## Crítica de cine

## El fenómeno Woodstock

Fue preciso aumentar la cantidad de exhibiciones diarias para responder a las exigencias de un público interesado y también impaciente, además de tomar medidas de seguridad para evitar problemas por exceso de gente joven, inquieta, esperando su momento de acceso a la sala. Todo esto, ante una reposición (hecho increíble) y no precisamente de un filme de formato natural sino de "Woodstock", experimento realizado en 1970 durante el desarrollo del famoso festival de música rock. Cuando la empresa de la sala Santa Lucía programó el filme, no imaginó una reacción masiva y juvenil de esta magnitud. Lo cierto es que el público actual y, en Chile, aporta un factor más de atractivo y un ingrediente para replantear el efecto de la música en las nuevas generaciones.

## EL AMBITO

La historia del rock señala los años 69 y 70 como la decantación artístico-comercial de los grandes festivales y el uso del espectáculo con todas sus posibilidades ya en esa década naciente, como parte de esta clase de música de tanto arrastre joven. Por cierto, estos eventos multitudinarios son vitales para la evolución de esta modalidad de expresión popular y en su momento, fueron formas concretas de aglutinar a una sociedad que anhelaba reunirse, expresarse, conocerse y disfrutar de sus propias manifestaciones musicales.

Tres días en Woodstock, cerca de Nueva York, durante los cuales ellos mismos armaron una suerte de ciudad sin calles, ni comodidades; viviendo según sus normas, lanzando al mundo o a ellos mismos, sus lemas de sociedad hippie, entre sus pares. Eso fue un acontecimiento mundial y además un caldo de cultivo para muchas cosas, entre otras, miles de matrimonios y con ello, ingreso de gente al mundo usual de los adultos.

Habría que recordar de qué manera esa sociedad de adultos observaba con malestar a la gente de las comunidades mostradas en "Hair", en "Jesus Cristo super estrella" y expresada además de "Woodstock", en innumerables festivales similares como los de Wight y Atlanta, antes el de Newport, Monterrey y Hyde Park. Cada uno de ellos fue sirviendo para



Gran interés de las nuevas generaciones, y no tanto, ha despertado la reposición de Woodstock en Santiago.

lanzar a los ídolos de esas multitudinarias muestras de la juventud. Así se impusieron en esta inmensa criba festivalera en carácter de inmenso "happening", Pink Floyd, Roy Harner, Joan Báez, también presente en Woodstock, Bob Dylan, Donovan, Simon and Garfunkel, Mama's and Papa's, entre muchos otros que, a su vez, podían no sobrepasar la prueba de estos mismos encuentros.

Woodstock y su traslado al cine, convertido en un testimonio valioso de su tiempo, sobrevino en un instante crucial del rock, en el último destello de auge total de los célebres Beatles, cuando ya el cine y la industria del disco sabían que, en estos jóvenes iracundos, o de la generación amante de la vida natural, había una fuente rica de explotación.

## EL ACONTECIMIENTO

Se dice que fueron tres días de paz y amor. También que sus organizadores llegaron muy pronto a perder el control de sus labores cuando el público reunido en la diminuta locali-

dad, triplicó las cifras supuestas, causando el natural caos. Pocos tienen en mente que las autoridades de entonces declararon Woodstock de ese momento, zona de desastre por problemas de alimentación y de higiene. Sin embargo, nada detuvo el desarrollo de la parte musical y el acontecimiento se expandió hasta alcanzar a más de medio millón de personas, hacinadas pero felices.

Se oyó con el espíritu preciso a John B. Sebastian, Canned Heat, Richis Havens, Arlo Guthrie, Country Joe Mc Donald and The Fish, Joan Baez, Crosby, Stills, Nash and Young, The Who, Joe Cocker, Santana, Ten Years After, Jefferson Airplane, Sly and the Family Stone, Jimi Hendrix, Paul Butterly Blues Band, Melanie, Mountain, Muke Land, Sha-Na-Na y muchos más. Así se consiguió filmar 120 horas de música y entorno. De estas, se dejó un filme de 3 siendo Woodstock, a juicio de la gente del rock, la historia más grande jamás filmada.

## EL DOCUMENTAL

"Woodstock" parece destinado a no ser recibido en forma convencional. Fue, en su momento de realización, un nuevo problema que se sumaba a los miles desencadenados sobre el pequeño pueblo donde se levantó el escenario. El equipo puesto en acción por el director Mike Wadleigh, también se armó en términos de gigantismo. Movilizó a más de 20 camarógrafos con sus asistentes, se apoyó en una cifra igual de ingenieros de sonido, con 30 asistentes de producción, 6 fotógrafos, equipos de filmación, de sonido, escenografía e iluminación.

El productor general fue Bob Maurice y en la importante parte del montaje, figura junto al propio y muy oportuno Mike Wadleigh y a Thelma Schoonmaker, Martin Scorsese, el hoy conocido director. El trabajo de este equipo joven proporciona no sólo pautas para futuros recitales magnos o al aire libre, sino que significó un triunfo definitivo en materia de taquilla.

Entró en la competencia del Oscar del año 1970, cuando ganó la carrera "Patton" como mejor filme y su director Franklin Schaffner en su especialidad. "Woodstock" se impuso como el mejor documental largo de ese año y ganó además

nominaciones en rubros en montaje para el trio ya mencionado y en sonido para Dan Wallin y Larry Johnson. Todo esto sucedió en torno a 1969 y 70, el efecto de Woodstock duró aun unos años más, pero entró muy pronto en la historia. Lo curioso es que su reposición provoque, a más de 15 años de su partida, reacciones tan particulares entre gente joven, chilena.

Mientras se suceden los grupos de tantos próceres del rock de esos tiempos, los muchachos

Por Yolanda MONTECINOS



bailan, cantan y se comportan casi como en un "happening" actual. Esto, en tanto grupos igualmente compactos, se interesan por ingresar a la sala cuando finalice la sesión. Buenos y modernos equipos de sonido proporcionan, en este aspecto, una buena entrega a estos fieles cultores del "rock" en cualquiera de sus expresiones.



**CONCORDIA S.A.**  
administradora de fondos de pensiones

**RESULTADO LICITACION DE SEGURO DE APOORTE ADICIONAL PARA EL FINANCIAMIENTO DE PENSIONES DE INVALIDEZ Y SOBREVIVENCIA**

A.F.P. Concordia S.A. informa que las Compañías de Seguros de Vida que participaron en la licitación llamada el día 25 de Noviembre último, fueron las siguientes, cotizando cada una de ellas, las primas que se indican, sobre las remuneraciones y rentas imponibles de los trabajadores afiliados a esta Administradora.

— **Compañía de Seguros de Vida Aetna Chile S.A.:**  
Tasa Fija: 2,35%.

— **Sudamérica de Chile, Compañía Nacional de Seguros de Vida S.A.:**  
Tasa Fija: 2,13%(\*).  
Tasa Fija: 2,232% con participación en la menor siniestralidad(\*).

— **Instituto de Seguros del Estado**  
Tasa Variable: del 1,8% al 2,14% dependiendo tasa de interés técnico que determine el Banco Central de Chile(\*).

— **Renta Nacional, Compañía de Seguros de Vida S.A.:**  
Tasa Fija: 1,79%(\*).

— **Compañía de Seguros de Vida La Construcción S.A.:**  
Tasa Fija: 1,85%.

La Administradora, adjudica el Seguro licitado a Renta Nacional, Compañía de Seguros de Vida S.A. por considerar que su oferta presentada, es la más conveniente a los intereses de afiliados de esta Administradora.

GERENTE GENERAL

(\*) Ofertas que contemplan ajustes.

**Turismo**  
**en vacaciones**  
CON REVISTA *Verónica*

Sr. Avisador:  
Un número especial dedicado al turismo,  
prepara revista Verónica para el sábado  
12 de diciembre

Publica: 12 de diciembre  
Cierre: 2 de diciembre

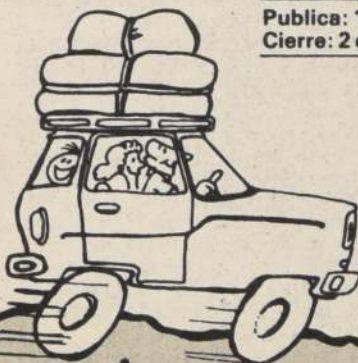

Importante para el comercio relacionado con este rubro, reserve con tiempo su espacio publicitario en este número especial, llamando al fono: 6982222-anexos: 222-214

VERONICA ES MAGICA...

TODOS LOS SABADOS  
CON SU DIARIO

La Nación



# Espectáculos

## Teleprogramas



Canal 5

- 11.00 "LA BOLSA DE COMERCIO A SUS ORDENES". La actividad bursátil del día.  
13.00 CIERRE.  
17.25 "TELEMANIA". Programa juvenil con mucho humor y canciones.  
17.55 "KING KONG". Dibujos animados.  
18.00 "HOLA NIÑOS".  
18.30 "PIPIRIPAO '87". Espacio infantil.  
19.15 "FANTASMA". Junto al Fantasma conoceremos a las grandes de la pintura.  
19.30 "LA PRINCESA SALLY". Dibujos animados.  
20.00 "ROBERTO NICOLINI".  
21.05 "HORIZONTE REGIONAL".  
21.30 "SHOW DE GOLES". Con Máximo Clavería.  
22.30 "VEAMOS CINE". "Los basquetbolistas de la Isla de Guiligan". Con Martin Landau, Bárbara Bain. Lo basquetbolistas del equipo de "Los Trotamundos del Harlem" se pierden en un vuelo sobre el Océano Pacífico y llegan a una isla donde viven divertidas experiencias.  
00.15 "UN MENSAJE PARA EL NUEVO DIA". Comentario cristiano.  
00.20 "NOTICIAS DE ALEMANIA". Magazine.



Canal 7

- 09.30 EL CLUB 700  
10.15 EL MINISTERIO DE JIMMY SWAGGART.  
10.45 LA COCINA DE MONICA.  
10.50 DIBUJOS ANIMADOS. Tom y Jerry, Rambo. Transformers.  
11.45 FESTIVAL DE LA UNA.  
14.00 EDICION UNO. Noticias.  
14.20 EL CAMINO SECRETO. Teleserie mexicana.  
15.00 CRISTAL. Teleserie venezolana con Lupita Ferrer.  
15.45 LA CASA EN LA PRADEIRA. "Las vacaciones de mamá".  
16.45 DIBUJOS ANIMADOS.  
17.30 TARDES DE CINE. "Justicia y honor". Con Rory Calhoun, Beverly Garland. Tras haber sido asaltado por un ex sargento, un joven oficial es acusado de haber simulado el asalto y condenado a ser degradado. El oficial no puede probar la existencia de su asaltante ya que éste figura como muerto en acción en los listados del Ejército.  
19.15 LA TORRE 10. Teleserie nacional.  
20.30 SESENTA MINUTOS. Noticias.  
21.20 LO MEJOR DE "EN VIVO". Conducción de Antonio Vodanovic.  
23.30 EDICION DOS. Noticias.  
23.50 CONFESIONES DE LA VIDA REAL. "La decisión del médico" y "Los riesgos. Anfitrión: Bill Bixby".  
00.50 TAXI. "Compartiendo el Departamento".



Canal 2

- 17.45 CARTA DE AJUSTE.  
18.00 MAS MUJERES. Programa femenino conducido por Gabriela Velasco.  
19.00 DIBUJOS ANIMADOS. Meteoro Robin Hood y Marco.  
20.00 CINE EN EL NUEVE. "Los niños en An Lac". Película dirigida por John Llewellyn. Con Shirley Jones, Ina Balin, Deulah Quo, Ben Piazza. Durante la guerra de Vietnam, tres valientes mujeres luchan por salvar la vida de 400 niños de un asilo.  
21.30 PLANETA TIERRA. "El enigma del clima". A partir del trabajo pionero de científicos como Louis Agassiz hasta llegar a la relativa complejidad de los actuales modelos climáticos computarizados del "Doble Tierra", la ciencia de la climatología procura comprender las causas y los efectos de los cambios climáticos que se operan en la Tierra. Este capítulo sigue las alternativas que conforman la historia de la climatología y del clima, prestando especial atención al concepto científico sobre las épocas glaciales y el "efecto de invernadero".  
22.30 NOTICIAS.  
23.00 COMENTARIOS DE HUGO CORREA. "Los marcianos".  
23.05 CIERRE DE LAS TRANSMISIONES.



Canal 11

- 07.00 PANORAMA AL DESPERTAR. Noticias.  
08.00 CANAL 11 AL DESPERTAR.  
11.30 PATIO PLUM.  
13.00 MASAMIGOS.  
14.00 PREMIOS NACIONALES.  
14.05 TU MUNDO Y EL MIO.  
15.00 PANORAMA HORA 3. Noticias.  
15.30 MASAMIGOS.  
16.30 PATIO PLUM.  
18.00 EXTRA JOVENES.  
18.50 VISTA A LA MODA.  
19.10 MUSICA SERIA Y LA JUVENTUD.  
20.00 ENCUENTRESE CON... Conduce Celeste Ruiz de Gamboa.  
20.20 TRAS LA HUELLA DEL INKA. Microprograma.  
20.30 PANORAMA. Noticias.  
21.30 EMPRESA Y SOCIEDAD. Conduce María E. de la Jara junto a Juan Vargas, abogado y Renato Gazmuri, empresario. Tema: "El futuro forestal ya comenzó".  
22.35 ONCE DEPORTES. Entrevista a Daniel Morón y Ricardo Dabroski, dos argentinos que juegan en Colo Colo; entrevista al más destacado participante de la Vuelta Ciclista de Chile; Cuestionario a un dirigente del fútbol chileno sobre el proyecto de reestructuración; reportajes al automovilismo de regularidad; y a la situación de la Federación de Básquetbol de Chile y otros.  
24.00 PANORAMA MARTINI AL CIERRE. Noticias.



Canal 13

- 10.30 UNIVERSO. "Cadetes del espacio".  
11.00 FESTIVAL INFANTIL. El hombre araña; Scooby Doo.  
12.00 EXITO.  
13.30 ALMORZANDO EN EL 13. "Hombres del sur". Conduce María T. Serrano.  
14.30 TELESTARDE. Noticias.  
15.00 NIÑA MOZA. Teleserie brasileña.  
16.00 LA HECHIZADA  
16.30 MISTER T. Dibujos animados.  
17.00 CINE EN SU CASA. "La reunión veraniega de Gidgest". Con Caryn Richman, Dean Butler. Una joven pareja decide pasar el verano junto a sus familiares más cercanos y amigos, en su casa situada en las costas de California, lo que los llevará a vivir muchas aventuras en medio de sus problemas matrimoniales...  
19.15 LA ULTIMA CRUZ. Teleserie nacional.  
20.30 TELETRUCE. Noticias.  
21.30 SE HARA JUSTICIA. "Douglas se divorcia".  
22.35 STARKY Y HUTCH. "Terror en los muelles".  
23.40 TELENOCHIE. Noticias.  
00.00 CINE ULTIMA FUNCION. "Johnny, no te conocimos". Con Paul Rudo, Burgest Meredith. Ambientada en 1946 y relata los hechos que ocurrieron cuando John F. Kennedy se presentó como candidato a la Cámara de Representantes de los Estados Unidos.

## Cines y teatros

ALESSANDRI Alameda 2879 (96848) Desde las 11 Hrs. "Los 18 hombres de bronce" y "El samurai asesino" (18) \$ 140  
ALFIL Alameda 776 (335357) Desde las 11.30 Hrs. "Enfermera de día" y "Violencia y seducción" (21) \$ 200 Mié. \$ 100  
APOQUINDO Apoquindo 3384 (2313560) 16, 19 y 22 Hrs. "Cocodrilo Dundee" (TE) \$ 350  
ASTOR Estado y Huérfanos (392100) Desde las 11.15 Hrs. "Las 9 muertes de un Ninja" (18) \$ 300 Mié. \$ 150  
AUTOCINE VIZCACHAS Camino El Volcán (8500931) Funciones Viernes, sábado y domingo  
BANDERA Bandera 76 (714403) Desde las 11 Hrs. "Cocodrilo Dundee" (TE) \$ 230 Mié. \$ 115  
BIOGRAFO Lastarria 181 (334435) 15.30, 18.15 y 21.15 Hrs. "La familia" (14) \$ 300 Estud. \$ 200  
CAPRI Monjitas 825 (392414) Desde las 10 Hrs. "Traición sin límites", "Armados y peligrosos" y "Vivir y morir en Los Angeles" (18) \$ 150 Mié. \$ 80  
CENTAL 1 Huérfanos 930 (333555) Desde las 11.30 Hrs. "El devorador" (18) \$ 300 L. a V. may. 65 años \$ 200  
CENTRAL 2. Huérfanos 930 (333555) Desde las 11.30 Hrs. "Los cuerpos presentan violencia carnal" (21) \$ 300 L. a V. may. 65 años \$ 200  
CERVANTES M. Cousiño 134 (381894) Desde las 11 Hrs. "Vicios privados, virtudes públicas" (21) \$ 250 Mié. \$ 130  
CINELANDIA Puente 540 (6967532) Desde las 11 Hrs. "Camelia y sus amantes", "La Venus del Pireo" y "Vanessa en el Oriente" (21) \$ 170  
CITY Agustinas 1022 (6966687) Desde las 11 Hrs. "Pecado a los 15 años" (21) \$ 200 Mié. \$ 100  
CONTINENTAL P. Bulnes 57 (6960735) Desde las 11 Hrs. "Pelotón" (18) \$ 170 Mié. \$ 100  
DUCAL Agustinas 777 (335375)

Desde las 11 Hrs. "Jardines de piedra" (14) \$ 300 Mié. \$ 150  
EL GOLF Apoquindo 3368 (2313485) 16, 19 y 22 Hrs. "Tiempo de amar" (18) \$ 350 y \$ 400 Mié. \$ 200  
ESPACIOCAL C. Goyenechea 3820 (2421326) 16, 19.30 y 22 Hrs. "Dos veces en la vida" (18) \$ 380 Estud. \$ 340  
FLORIDA Estado 226 (380578) Desde las 11.30 Hrs. "Terciopele azul" y "Betty Blue" (21) \$ 230 Mié. \$ 115  
GRAN PALACE Huérfanos 1178 (6960082) Desde las 11 Hrs. "Robocop" (21) \$ 300 Mié. \$ 150  
HUELEN Huérfanos 779 (331603) Desde las 11.30 Hrs. "Alicia en el país de las maravillas" y "Blanca Nieves y los 7 enanitos" (TE) \$ 250 Mié. \$ 130  
HUERFANOS Huérfanos 930 (336707) Desde las 11.30 Hrs. "Tiempo de amar" (18) \$ 300 L. a V. may. 65 años \$ 200  
KING Huérfanos 840 (332838) Desde las 11 Hrs. "Depredador" (14) \$ 200 Mié. \$ 100  
LAS CONDES Apoquindo y Noruega (2208816) 16, 19.15 y 22 Hrs. "Un detective suelto en Hollywood II" (14) \$ 350 y \$ 400 Mié. \$ 200  
LAS LILAS E. Yáñez y J. de Dios V. (2317156) 16, 19 y 22 Hrs. "Robocop" (21) \$ 350, \$ 400 Mié. \$ 200  
LIDO Huérfanos 680 (330797) Desde las 11.30 Hrs. "Un detective suelto en Hollywood II" (14) \$ 300 Mié. \$ 150  
LO CASTILLO C. Goyenechea 3829 (2421346) 16.30, 19.00 y \$ 21.45 Hrs. "La familia" (14) \$ 350, \$ 400 Mié. \$ 200  
MAIPO San Pablo 4251 (731982) Desde las 14 Hrs. "Nueve y media semanas", "Los saqueadores de la Atlántida" y "Flamingo Kid" (21) \$ 130  
MAYO Monjitas 879 (391201) Desde las 10 Hrs. "Lola, una mujer del placer", "Mujeres insatisfechas" y "Extraños deseos carnales" (21) \$ 150 Mié. \$ 80  
MODERNO G. Avenida 6544

(5212721) Desde las 14 Hrs. "El león del desierto", "La guerra del hierro" y "El protector" (14) \$ 130  
MONTECARLO Huérfanos 869 (398488) Desde las 10.45 Hrs. "Las últimas americanas vírgenes" (21) \$ 300 Mié. \$ 150  
NILO Monjitas 879 (391201) Desde las 10 Hrs. "La ardiente pasajera", "El violador" y "Fotos prohibidas de una señora respetable" (21) \$ 180 Mié. \$ 90  
NORMANDIE Alameda 139 (392749) 15.30, 18.30 y 21.30 Hrs. "La costa Mosquito" (14) \$ 250 Estud. \$ 170  
ORIENTE P. de Valdivia 099 (2317151) 16.30, 19.30, 22 Hrs. "Cita a Ciegas" (24) \$ 350, \$ 400 Mié. \$ 200  
PEDRO DE VALDIVIA P. de Valdivia 1719 (2238546) 15.30, 19.15, Y 22 Hrs. "Los intocables" (18) \$ 350, \$ 400 Mié. \$ 200  
PLAZA Compania 1068 (6984714) Desde las 10 Hrs. "El super Ninja" y "El festín del terror" (21) \$ 230 Mié. \$ 120  
PRAT San Diego 2119 (5550754) Desde las 14 Hrs. "El bárbaro invencible", "Esperando la carroza" y "El retorno del dragón Bruce Lee" (18) \$ 140  
PROVIDENCIA M. Montt 032 (42867) 16, 19 y 22 Hrs. "Camorra" (21) \$ 350  
REAL Compania 1040 (6965555) Desde las 11.15 Hrs. "El día de la luna negra" y "El hechizo del diablo" (18) \$ 230 Mié. \$ 120  
REX 1 Huérfanos 735 (331144) Desde las 11 Hrs. "Los intocables" (18) \$ 300 Mié. \$ 150  
REX 2 Huérfanos 735 (331144) Desde las 11 Hrs. "Noche ardiente de pasión" (21) \$ 300 Mié. \$ 150  
REX 3 Huérfanos 735 (33114) Desde las 11 Hrs. "Pecados de familia" (21) \$ 250 Mié. \$ 130  
RIO Monjitas 743 (333550) Desde las 11 Hrs. "Juegos de terror", "Corazón satánico" y "Las brujas de Eastwick" (21) \$ 150 Mié. \$ 100

RITZ S. Antonio 50 (380613) Desde las 10 Hrs. "El deseo de Verónica", "Pasión sin límite" y "La virgen, el toro y el capricornio" (21) \$ 150 Mié. \$ 80  
ROXY Huérfanos 1055 (6980809) Desde las 10 Hrs. "Apasionados", "El lechero amoroso" (21) \$ 180 Mié. \$ 90  
SALA LILA Vitacura 6780 (2242466) 16, 19.15 y 22 Hrs. "Jardines de piedra" (14) \$ 350 y \$ 400 Mié. \$ 200  
SALA VERDE VITACURA 6780 (2242466) \$ 15.45, 19.30 y 21.45 Hrs. "Noche ardiente de pasión" (21) \$ 350 y \$ 400 Mié. \$ 200  
SANTA LUCIA Alameda y San Isidro (336666) 15.30, 18.30 y 21.30 Hrs. "Woodstock" (14) \$ 300 Mié. \$ 150  
YORK Agustinas 1022 (6966687) Desde las 11 Hrs. "Nueve y media semanas" (21) \$ 200 Mié. \$ 100

### TEATROS

ABRIL Huérfanos 786 (335932) Martes: "Hay que deshacer la casa" de S. Jonyent  
CASA CONSTITUCION Constitución 275 (771685) Miércoles: "El Señor Presidente" de M.A. Asturias \$ 300  
DE LAS AMERICAS Providencia 2563 (2315001) Jueves: "El inmundado mundo M...". Recopilación de J. Durán  
EL CONVENTILLO 1. Bellavista 173 (774164) Martes: "Yo me bajo en la próxima ¿y usted? de A. Marsillach  
GALPON DE LOS LEONES Los Leones 238 (2311099) Miércoles: "La secreta obsenidad de cada día" de M. Antonio de la Parra \$ 600 Estud. \$ 300  
LA CASTAFIORI Loreto 460 (370679) Jueves: "Klaus Klub Klown" Cia. Teatro Escuela Imagen \$ 200 Estud. \$ 100  
UC. I J. Washington 26 (465652) Martes: "Esperando la carroza" de J. Langsner \$ 800 Estud. \$ 400

### SHOWS, REVISTAS Y CAFE CONCERT

EL BURLITZER Providencia 2124 (2318899) viernes: "El que sea valiente... ¡qué me siga!" con C. García Huidobro \$ 1.200  
FABIANO ROSSI Providencia 705. Jueves: "Estrellas en Providencia". Los indolatinos, Tatiana Merino  
HUMORESQUE S. Ignacio 1249 (5567669) 20.30 y 22.30 Hrs. "Suavecito pero nunca tanto".  
PICARESQUE Recoleta 345 (776883) 20.30, y 22.30 Hrs. "Por culpa del palo no entraron las pelotas"  
PARRILLADA PUDAHUEL Costado aeropuerto internacional. Jueves: "Concert Musical de primavera" M. Aurelio, Gino del Solar, bailables  
POSADA TARAPACA Av. España 91 (6961752) Viernes: "Bailando en primavera". Humor, folclor, bailables

### SALAS Y EXPOSICIONES

CENTRO CULT. LOS ANDES A. Ovalle 465 (711948) Martes: Conjunto Flclórico Caja Compensación de Los Andes  
INST. CHILENO NORTEAMERICANO Moneda 1467 (6963215) Miércoles: Jazz. "Cuarteto de Daniel Lencina" \$ 200  
ISIDORA ZEGERS Compania 1264. 19 Hrs. Examen de Música de Cámara, profesora Elvira Savi  
MUNICIPAL Agustinas 794 (712900) 19 Hrs. Concierto: Orquesta Filarmónica de Santiago, dirigida por Francisco Rettig \$ 300 hasta \$ 2.000  
ESPACIOCAL C. Goyenechea 3820 (2421326) Exposición: Oleos de Irene Salas  
PLANETARIO USACH Alameda 3349 (762624) Viernes: "Hijo del sol" \$ 250 Niños \$ 100  
CENTRO CULT. PARA LA JUVENTUD P. Mariano 156. 19 Hrs. Taller de Teatro: "El tony chico", "Bodas de sangre", "Cuestión de ubicación"



"Posteridad íntima", esta tarde a las 19 horas

## Obra teatral de alumnos del DAR se estrena en el Antonio Varas

Dos semanas permanecerá en cartelera, en la sala Antonio Varas, la obra "Posteridad íntima", un trabajo realizado por el taller de creación teatral de la Facultad de Artes de la Universidad de Chile, que se estrena hoy a las 19.00 horas.

Esta producción, del autor y director Rodrigo Market, ex alumno de la mencionada unidad académica, cuenta con un elenco de 20 actores-alumnos, además de la participación de estudiantes de danza, música y diseño en "una nueva tónica de trabajo", precisó el director del DAR, Sergio Aguirre.

"Posteridad íntima" es la experiencia, a través de cuatro parejas, de vivir en un medio en el cual otros toman las decisiones", puntualizó Market, añadiendo que "la idea es que el público enganche por una cuestión sensorial".

La elaboración de la obra, ante la cual el espectador deberá "parar la chicharra de la cabeza y sentir...", demandó un trabajo de seis meses y su representación está inserta en los programas de estudio de la Escuela de Teatro.

Sobre los talleres, Sergio Aguirre indicó que se trata de "facilitar a los alumnos la posibilidad de encontrar nuevas formas del quehacer teatral", considerando que esta disciplina en la actualidad tiene "innumerales exigencias que van más allá de la actuación y que implica, incluso, bailar y cantar".

Por la estructura e implementación con que cuenta el Antonio Varas, continuó diciendo

Aguirre, creemos que el experimentar en un lugar como éste es una forma de trascender hacia la comunidad desde el interior de la Escuela, así mismo, "esto demuestra la directa relación de muestras de trabajo académico con el Teatro Nacional chileno".

La pieza estará en cartelera los viernes, sábados y domingos, con una entrada general de 100 pesos.

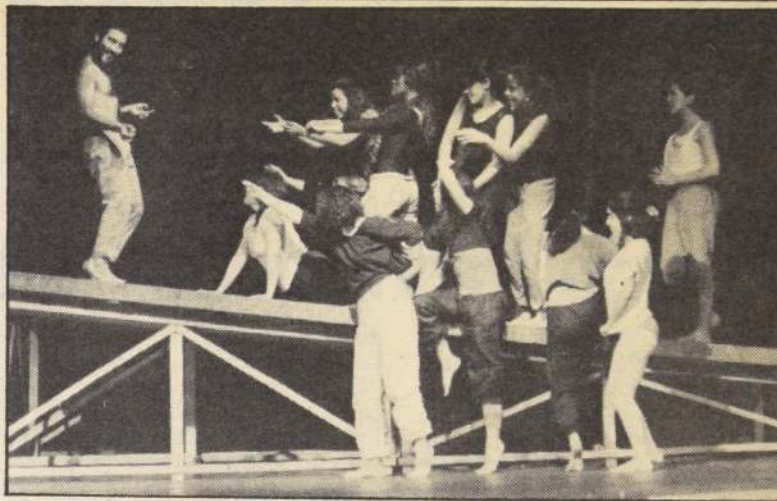

Un elenco de 20 actores-alumnos de la Escuela de Teatro de la Chile actúan en este taller de creación teatral, en el cual también participan estudiantes de danza, música y diseño.

## ¡Porque Ud. lo ha perdido!



TELEVISION NACIONAL DE CHILE  
presenta lo mejor de EN VIVO.  
Un recuento de la temporada  
1987, con la participación de:  
José Luis Rodríguez, Grupo GIT,  
Paloma San Basilio, Yuri, Salvatore  
Adamo, Pimpinela y Julio Sabala.

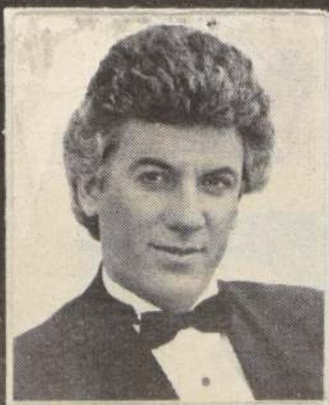

Conducción: Antonio Vodanovic

Producción: Juan Romero  
Dirección: Gabriela Tesmer

HOY 21:30 hrs.



Televisión Nacional de Chile

María Elena Castro y Wladimir Mira en una escena de "Posteridad íntima", que estará dos semanas en exhibición.

## Vida de un santo en TV 13

Un programa realizado por la Radio Televisión Italiana, que relata la vida y la obra de Filippo Neri, un místico italiano del siglo XVI quien llegó a ser canonizado por el Papa Gregorio XV, en 1622, comenzará a ofrecer Canal 13 a partir de mañana, a las 19.00 horas.

Nacido en Florencia, en 1515, Neri fue el fundador de la Orden de Oradores, congregación secular para sacerdotes y religiosos. En Roma, cuando tenía 18 años, emprendió numerosas obras de caridad, para después fundar una sociedad de beneficencia en favor de los pobres y de los enfermos. Notable fue su trabajo en torno a las conferencias religiosas, desarrolladas en salas u "oratorios", donde organizaba actividades recreativas para cantar y entusiasmar a los concurrentes, a fin de que se convirtieran en colaboradores suyos.





Niños chilenos recordaron a Su Santidad

## "Santo Padre, te necesito mucho..."

A ocho meses de la visita del Papa Juan Pablo II a nuestro país, su recuerdo, su mensaje y su carisma sin duda quedaron latentes en los corazones de los niños chilenos. Algunos de ellos, más de cien, en la cumbre del Cerro San Cristóbal desde donde el Sumo Pontífice bendijo nuestra ciudad, revivieron su paso por Chile en un dibujo tierno, sensible y sobre todo verdadero.

Concentrados en el tema del concurso organizado por el Te-

leférico, Funicular y Santuario de la Inmaculada Concepción, "Cómo vieron los niños al Santo Padre en su visita a Chile", los pequeños retrataron su visión de este acontecimiento nacional teniendo como centro de atención en la gran parte de los trabajos el papamóvil, en torno al cual vislumbraron el imponente cerro y la majestuosidad de la Virgen.

Esta actividad que se inició el sábado y que culminó ayer con la entrega de premios a los ga-

nadores y también para todos los participantes, tiene a su vez un objetivo de ayuda ya que para participar cada niño debió donar a lo menos dos libros en las boleterías del Teleférico o Funicular, los que serán entregados a la Fundación Niño y Patria, dependiente de Carabineros de Chile.

La jornada contó con shows infantiles cada una hora, animados por los payasos Corbatín y Supertribi.

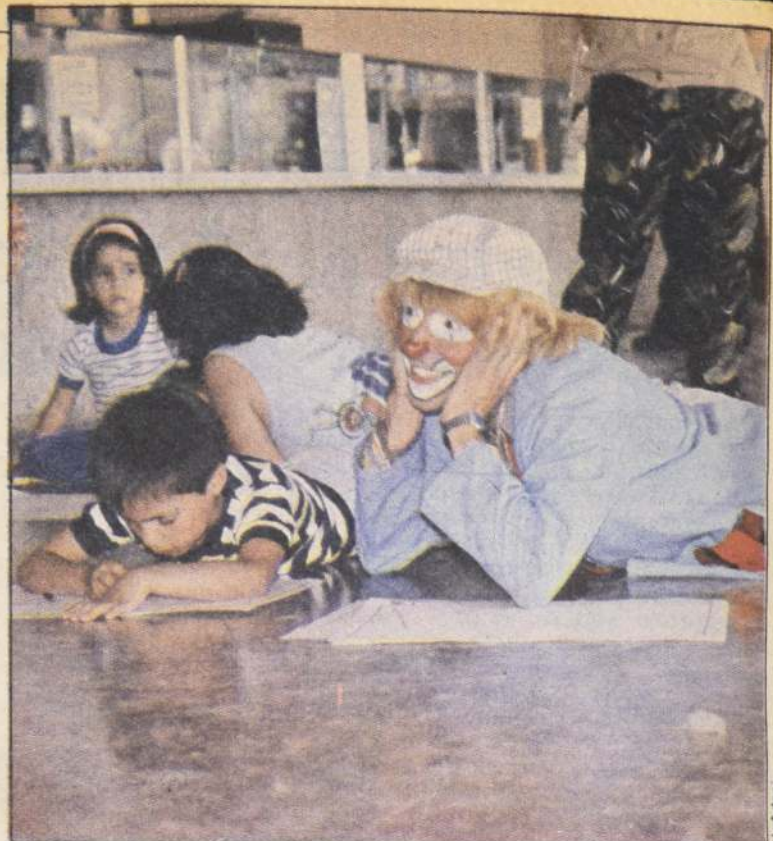

Ante la atenta mira del payaso Supertribi, un niño chileno estampa su visión, su recuerdo y el mensaje que perdura vivido en su corazón sobre la visita del Papa a Chile.

## FONDO DE CAPITAL DE RIESGO CORFO-SERCOTEC

### SEÑOR EMPRESARIO

# Invierta en su futuro con riesgo compartido

El fondo de capital de riesgo, CORFO-SERCOTEC, creado recientemente, sale a su encuentro para el desarrollo de su empresa.

#### Apoyo Financiero

- Se financia hasta el 40% de la inversión, (máximo US\$ 200.000) con un aporte directo al capital social de la empresa.
- La inversión es minoritaria, sin garantías ni intereses; la administración permanece en el empresario.
- La inversión es temporal y la permanencia no excede de los 5 años.

#### Apoyo Técnico

- Se entrega apoyo técnico en el desarrollo de su iniciativa empresarial, para convertirla en proyecto.

#### Requisitos para Optar

- Pequeñas o medianas empresas industriales o manufactureras, con activos no superiores a US\$ 750.000.
- Proyectos innovadores y de alta rentabilidad.
- Contar con el 60% del capital necesario para la inversión.

#### Apoyo a la Gestión

- Como socio de la empresa participada, ponemos a su servicio, experiencia y capacidad.

Si éste es su caso, tráiganos un resumen de su iniciativa:

#### Servicio de Cooperación Técnica

Departamento de Fomento Unidad de Capital de Riesgo  
Huérfanos 1117, 9º Piso y oficinas regionales de Corfo y Sercotec



# CORFO

## IMPULSA EL DESARROLLO DE CHILE

### La Nación al cierre...

**JOVEN DESCUARTIZADA.**— Un homosexual de tenido en el cuartel de Investigaciones sería uno de los principales sospechosos del asesinato de la joven de 17 años Eugenia Jacqueline Orellana González. El padre de la muchacha se encuentra detenido, ya que estaría indirectamente vinculado al móvil que impulsó al autor material del hecho de sangre a perpetrar el cruel homicidio.

### El tiempo

Nubosidad parcial, variando a despejado anuncia para hoy en la Región Metropolitana, la Dirección Meteorológica de la Fuerza Aérea de Chile.

Se esperan temperaturas extremas probables de 29 y 14 grados. La temperatura mínima de ayer fue de 14,9 grados y se registró a las 05:45 horas, mientras que la máxima alcanzó a los 30,1 grados a las 17:50 horas.

El pronóstico para Valparaíso es el siguiente: Nublado variando a nubosidad parcial. Mínima, 13 grados y máxima 18 grados.

Cordillera Central: Nubosidad parcial.

RESTRICCIÓN  
VEHICULAR

HOY  
5-7

MANANA  
6-8