EXIJA HOY SU SUPLEMENTO HIPICO

TIEMPO PARA SANTIAGO: Bueno y caluroso. TEMPERATURA DE AYER: máxima: 31,4º C a las 16 horas; mínima: 12º C a las 6 horas.

APRECIACION GENERAL.— El extremo norte amanecerá nuboso, para perder su nubosidad alrededor del mediodía. La zona sur y austral presentarán nubosidad parcial, en tanto que la zona central seguirá con cielos casi enteramente despejados.

LA NACION

AÑO XLIV — SANTIAGO DE CHILE, VIERNES 18 DE NOVIEMBRE DE 1960 — PRECIO: Eº 0,05 — N.o 15.689

EDICION DE 24 PAGINAS

Crónica, Págs. 1, 2, 4, 5 y	6	Gremios . . Pág.	12
Redacción	3	Hípica	13 a 16
Política	6	Deportes . . .	17 y 19
Gran Mundo . . .	7	Económicos	18
Comercio	8	Registro . . .	20 y 21
Cables	10 y 11	Teatros	22 y 23
		Magazine	24

LAS MUJERES Y EL "REY"

HOLLYWOOD.— El veterano actor Clark Gable, que falleció anteanoche aparece en el grabado superior con su ex esposa Carole Lombard, quien murió en 1939 y abajo con la actual mujer Kay Williams, quien espera su único hijo. Carole Lombard fue su tercera esposa y Kay Williams la quinta. El grabado los muestra en febrero de 1960. (RADIOFOTO UPI.)

JOSEPHINE DILLON, la primera esposa del actor Clark Gable, mira con ojos de añoranza la foto que fuera la "favorita" de su ex marido, momentos después de imponerse de su muerte. La fotografía en cuestión muestra al que fuera el primer galán del cine, caracterizado para su primer papel estelar. Clark Gable murió de un ataque al corazón hoy, 17 de noviembre.— (RADIOFOTO UPI).— (AMPLIA INFORMACION EN PAG. 23).

IMPORTANTE MONTO DE AYUDA DE EE. UU.:

US$ 170 MILLONES PARA EL SUR

- EL EMBAJADOR HOWE DETALLO AYER LAS INVERSIONES DE ESOS APORTES.—
- NO HAY POSIBILIDADES DE QUE KENNEDY VENGA PRONTO A LATINOAMERICA

(INFORMAOION PAGINA 5)

VEN DISCOS VOLADORES EN CIELO DE L. BARRANCAS

Numerosos vecinos coinciden en los detalles del fantástico fenómeno. Su visión despertó expectante interés en la población

(INF. PAG. 9)

Elizabeth Taylor sale de la clínica

LONDRES, 17 (UPI).— La actriz Elisabeth Taylor abandonó hoy la clínica de Londres en la que fue internada el domingo pasado, a causa de una dolorosa infección de tipo virulento.

"La dolce vita":

VINO, RADIOS Y MUJERES TENIAN PRESOS EN GENOVA

ROMA, 17 (UPI).— Magistrados de la justicia genovesa investigan denuncias de que los internados en la cárcel de esa ciudad recibían visitas femeninas, vino y cigarrillos, además de conferenciar con cabecillas del hampa, según anuncia la prensa de esta capital.

"El Messagero" dice que de acuerdo con versiones muy detalladas, pero que no han podido ser confirmadas, los presos podían comprar vino a 1.000 liras (1.60 dólar) el litro, cigarrillos norteamericanos de contrabando a 500 el paquete (80 centésimos de dólar) y radios japonesas de transistores por 30.000 liras (40 dólares).

Agrega que en otros casos los internados recibieron la visita de mujeres o figuras prominentes del hampa.

UN DUELO FALLIDO

EL SENADOR Edgardo Barrueto, sentado, tiene a su izquierda a su hijo Emilio Barrueto Saure y sus padrinos de duelo el coronel en retiro, Víctor Barrueto Geywitz y Gabriel León Echaiz. Como el parlamentario que se sintió injuriado se encontraba convaleciendo de una operación, los tres se habían ofrecido para representarlo en el campo del honor, pero el afectado junto con agradecerles manifestó: "Me encuentro resuelto y animoso. Tengo confianza plena de mi pulso". Barrueto que tiene alguna dificultad para hablar debido a la reciente operación, manifestó que el martes hablará en el Senado o enviará carta respondiendo al discurso del senador González Madariaga.— (Información página 4).

BILLETES QUEMADOS NO DARAN MAL OLOR

Modernos hornos incineradores y un equipo lavador de gases, para evitar los malos olores provenientes de la destrucción de billetes, instalará el Banco Central, en enero próximo. Así, este organismo adhiere a las campañas contra las contaminaciones atmosféricas o "smog" organizadas por el SNS..

Para solucionar en parte este problema, se están dictando cursos para fogoneros, que por ser individuos especializados en el manejo de las calderas —principal foco de "smog"— ahorrarán combustible en sus faenas. Esta economía se calcula que subirá de los 2 y medio millones de escudos anuales.

La V Zona de Salud dispuso un estricto control sobre la mejor combustión en los incineradores y calderas de calefacción. El Cuerpo de Bomberos y las Municipalidades cooperan a la acción del SNS, controlando la quemazón de hojas y la producción de humos, gases y ruidos de los vehículos de la locomoción colectiva.

Todas estas medidas tienden a dar una solución económica y racional de la contaminación ambiental.

PATRULLAN EL CARIBE:

Protección a Centroamérica

- La Armada de USA se opondrá, por la fuerza si es necesario, a cualquier intento de invasión foránea a Guatemala y Nicaragua.
- Ambos países pidieron la protección.
- La realizan un portaviones —el Shangri-la—, cinco destructores y un número indeterminado de aviones.

AUGUSTA, Georgia, 17 (UPI).— Por William J. Eaton.— Estados Unidos anunció hoy que buques de guerra y aviones norteamericanos han recibido órdenes del Presidente Eisenhower de proteger a Guatemala y Nicaragua contra cualquier intento de invasión desde Cuba o cualquier otro país.

Tanto Nicaragua como Guatemala han acusado al Gobierno cubano de Fidel Castro de complicidad en los abortados alzamientos armados de los últimos días en esos dos países centroamericanos.

Eisenhower dio sus órdenes respondiendo a las peticiones de ayuda de los Gobiernos de Nicaragua y Guatemala. Los dos países han formulado ya sus acusaciones contra Cuba ante la Organización de los Estados Americanos.

James C. Hagerty, Secretario de Prensa de la Casa Blanca, entregó la siguiente declaración sobre las órdenes del Presidente:

"Respondiendo a las peticiones de los Gobiernos de Guatemala y Nicaragua, unidades de superficie y aérea de la Armada de Estados Unidos están en posición de poder ayudar a esos Gobiernos, si se hiciera necesario, a descubrir e impedir una intervención de elementos dirigidos por los comunistas en los asuntos internos de Guatemala mediante el desembarco de fuerzas armadas o abastecimientos desde el exterior".

El Presidente impartió sus órdenes después de conferenciar por teléfono con el Secretario de Estado Christian A. Herter. Antes de hacerse el anuncio, cuidadosamente redactado, Eisenhower, discutió también la situación con el Secretario de Defensa, Thomas S. Gates, y el Jefe del Estado Mayor Mixto de las Fuerzas Armadas, general Lyman L. Lemnitzer.

ROBO DE AYUDA SOVIETICA EN LA CUT

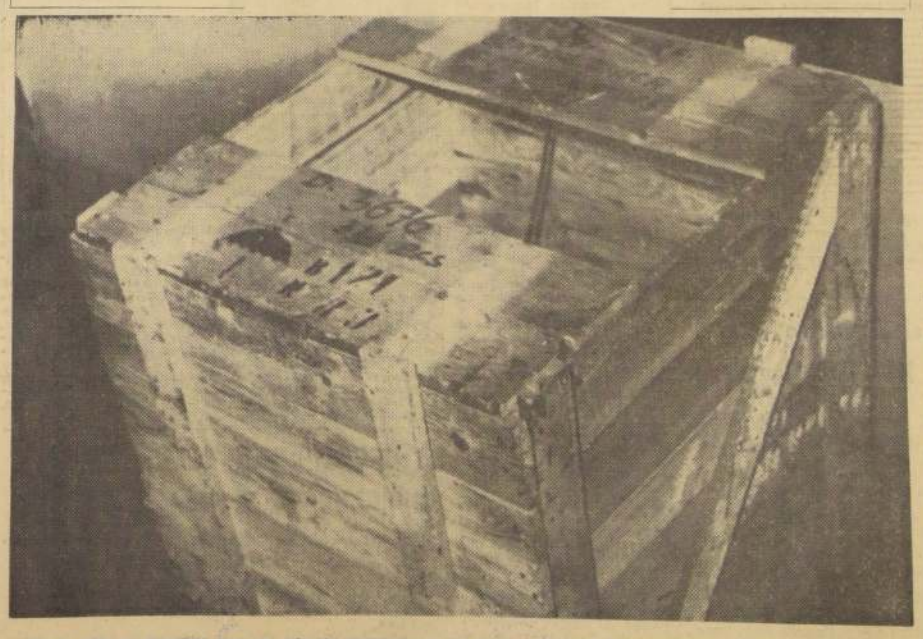

En la CUT se descubrió ayer un robo de proporciones. Al despachar al sur las mercaderías enviadas por la Unión Soviética para los damnificados de los terremotos, se encontró que algunos cajones estaban vacíos, como se ve en este grabado. No se ha indicado cuántos son los cajones que están vacíos. Solamente que el envío consta de 79 cajones con ropa, 48 bultos con frazadas y 303 cajas con leche condensada, todo lo cual debe hacer un peso de 13.388 kilos. Esta mercadería fue desembarcada el lunes del vapor "Salinas", en Valparaíso, y trasladada a la CUT. Para determinar el monto del robo, y el lugar o lugares donde fue cometido, se iniciaron ayer mismo las investigaciones del caso. El robo fue sorprendido por el secretario general de la CUT, Luis Figueroa, quien, consultado al respecto, declaró: "No podríamos señalar dónde se practicó el robo; pero sí que podemos indicar que esta carga estuvo retenida en Amsterdam durante un mes y medio, porque el Consul de Chile en ese puerto se negaba a que la carga siguiera a su destino mientras no se tuviera autorización de las autoridades chilenas." No indicó Figueroa las otras hipótesis: a) que el robo se haya cometido en la CUT, puesto que la carga ha debido recibirla pesada en el puerto y en sus bodegas; b) que se haya perpetrado durante el viaje de Valparaíso a Santiago, con la consiguiente responsabilidad de quien vino a su cargo y de quien recibió y almacenó cajones vacíos. A medida que se vayan abriendo los cajones e inventariando su contedio se les despachará al sur.

Lea HOY

EDUCACION: El Ministro de Educación, Guillermo Moore, dictó ayer la disposición correspondiente por la cual será obligatorio el uso de un uniforme escolar único para todos los alumnos de la enseñanza media, fiscal y particular, a contar de marzo próximo. Los uniformes tendrán que ser elaborados con telas nacionales. La medida aliviará, económicamente, a miles de padres de familia ... ... (Pág. 2)

RESCATE: Dos de los cuatro infortunados obreros que murieron ahogados al inundarse la campana hidráulica, en el fondo del Bío Bío, fueron rescatados ayer, luego de peligrosos esfuerzos ... ... (Pág. 4)

EL EJERCITO DESMIENTE A HERNANDEZ PARKER

(INF. PAG. 5)

DESTINAN Eº 1.500 PARA OBRAS DE ADELANTO EN P. DE ARICA

Fue aprobado el presupuesto de la Junta de Adelanto

(INF. PAG. 5)

Ayer HOY y Mañana

● Reunión de ingenieros de la UC.

Mañana se reúnen en un almuerzo en el gimnasio de la Universidad Católica, los miembros de la Fundación de Ingenieros de dicho plantel. Antes de esta sesión de camaradería se efectuará en la Sala de Conferencias de la Escuela de Ingeniería, la octava sesión anual de la Junta General Ordinaria de Vigilancia de esta Fundación. Las inscripciones para el almuerzo se reciben en la secretaría de la Escuela de Ingeniería de la U. C. por intermedio de Mario Soto Montt.

● Visita del Embajador del Ecuador.

El nuevo Embajador de Ecuador en Chile, Wilson Vela, visitó ayer al presidente de la Corte Suprema, con quien departió durante veinte minutos sobre diversos tópicos de interés general.

Wilson Vela asumió recientemente la representación diplomática del Ecuador, en reemplazo de Fidel López Arteta, quien fue llamado a su país por razones de Gobierno.

● Premio Nacional de Periodismo.

Hasta fecha próxima ha sido postergada la reunión del del Jurado que discernirá el Premio Nacional de Periodismo, correspondiente al año 1960, según informa un boletín del Círculo de Periodistas.

Se añade que en vista de esta postergación, los periodistas que deseen postular a dicho premio, pueden remitir sus antecedentes personales y profesionales a la Secretaría General del Círculo de Periodistas, a fin de ponerlos a la disposición del Jurado.

La fecha de la reunión se comunicará oportunamente.

● Graduación de Dietistas.

Hoy a las 18.30 horas, se efectuará la ceremonia de graduación de las alumnas del IV año de la Escuela de Dietistas del SNS. Al acto han sido invitados los Ministros de Salud y Educación, altas autoridades del SNS y miembros del cuerpo diplomático.

Catedrático italiano diserta hoy

El profesor Giuseppe Bettiol, catedrático de la Universidad de Padua, diputado y presidente de la Comisión de Relaciones Exteriores de la Cámara de Italia, ofrecerá hoy, a las 19 horas, en el Salón de Honor de la Universidad de Chile, una conferencia sobre "El Derecho Penal y los valores", en la que analizará los fundamentos axiológicos de esta rama del Derecho, desde los aspectos antropológicos, filosóficos y de la evolución científica, enfocando de manera especialísima las incidencias éticas sobre la determinación y aplicación de la pena, incluyendo la de muerte, y su justificación. Será presentado por el Secretario General de la Universidad, Alvaro Bunster, y concurrirán al acto el Embajador italiano, miembros del Cuerpo Diplomático, Ministros de las Cortes Suprema y de Apelaciones, el Decano de la Facultad de Ciencias Jurídicas, representantes del Colegio de Abogados, parlamentarios y otros. En el grabado: el profesor Bettiol —al centro—, en Los Cerrillos, donde fue recibido por representantes de la Embajada italiana y del Protocolo chileno, a su llegada a Chile, vía S.A.S.

UNIVERSIDAD DE CHILE SE PRONUNCIA ANTE AUTONOMIA DE OTRAS UNIVERSIDADES

En declaración oficial señala las consecuencias que tendría la falta de control estatal en la enseñanza privada

El Consejo Universitario de la Universidad de Chile, luego de su sesión del día 16 del presente, se entrevistó con el Ministro de Educación y le entregó la siguiente declaración para que este Secretario de Estado, la dé a conocer al Presidente de la República.

El siguiente es el texto de la declaración:

"El Consejo Universitario, ha estimado, por la unanimidad de sus miembros, que el mantenimiento de los artículos 49 y 51 en el proyecto de mejoramiento de remuneraciones a los profesores en que se elimina toda forma de fiscalización de la enseñanza privada superior por la autoridad pública, representada por la Universidad de Chile, extingue una obligación a la cual el Estado no puede ni debe renunciar, sin lesionar gravemente intereses nacionales superiores que ninguna sociedad sería, en lugar alguno del mundo, ha desatendido. Una experiencia histórica reconocida señala que la eficiencia que la sociedad exige de sus profesionales no puede obtenerse sino bajo un sistema de control racional y prudentemente ejercido.

"La aprobación definitiva de litexto legal en la forma como lo ha propuesto el Congreso, tendría dos consecuencias que el Consejo de la Universidad de Chile se ve en la obligación de prever y señalar: el deterioro irremediable de la enseñanza superior y el desencadenamiento de luchas ideológicas que parecían superadas.

"El Consejo Universitario espera confiado que Su Excelencia el Presidente de la República, en el ejercicio de sus prerrogativas constitucionales, impedirá la consumación de una iniciativa de funestas consecuencias para el porvenir de la educación chilena".

Hoy ervían veto del Ejecutivo a proyecto de Ley del Magisterio

Modifica artículos sobre jubilación perseguidora, previsión y autonomía de Universidades particulares

Hoy, posiblemente, el Ejecutivo enviará al Congreso el veto al proyecto de ley que nivela las rentas del Magisterio. Así lo expresó anoche el Ministro de Educación, luego de una prolongada entrevista con dirigentes de la Federación de Profesores de Chile.

El Ejecutivo veta las disposiciones que se refieren a previsión y jubilación perseguidora. Introduce, además, modificaciones al artículo que se refiere al financiamiento de dicho proyecto de ley, continuó el Secretario de Estado.

Estas modificaciones no son de fondo, sino más bien para dar mayor claridad al artículo.

Tanto los artículos que se refieren a la autonomía de la Universidad del Norte, como a la Universidad Austral, fueron vetados. El primero, por no tener razón de ser la autonomía de la Universidad de Antofagasta, que pertenece a la Universidad Católica de Valparaíso. No es conveniente darle autonomía cuando se encuentra en un desarrollo incipiente, es el criterio con que se rechaza.

La Universidad de Valdivia quedó en condiciones muy favorables, a pesar que se vetaron conceptos que la hacían similar a las Universidades de Concepción y Católica. Esta Corporación podrá tomar exámenes y conceder títulos en asignaturas que representen una actividad típica de la región, tales como Agronomía, Veterinaria e Ingeniería Forestal. La Universidad siempre estará sujeta a los planes y programas de estudios que establece el estatuto que organiza la enseñanza universitaria.

VIVA CURIOSIDAD.— Una visita relámpago de conocimiento realizaron en Santiago los alumnos de las Escuelas N.o 1, de Patagüilla y 440 de La Boca, de la comuna de Navidad. La delegación estudiantil vino a cargo de los profesores Eleodoro Espinoza Palma, Oriana Reyes Madrid y Ruperto Aravena y acompañados por el Alcalde de Navidad, Guidaldo Venegas Rubio; el Cura Párroco del pueblo, Roberto Figueroa, y de un grupo de padres de los pequeños. Ayer visitaron La Moneda, el Museo Histórico, el Cerro Santa Lucía, Jardín Zoológico y conocieron el aspecto industrial de la Embotelladora Andina. Antes de volver a su pueblo, los estudiantes visitaron LA NACION para agradecer por nuestro intermedio todas las atenciones que recibieron en la capital. EN EL GRABADO, un grupo de niñitas observan con atención el funcionamiento de la rotativa de este diario.

EN MARZO DEL 61 PARTE EL UNIFORME UNICO ESCOLAR

● Decreto que lo fija fue cursado ayer en el Ministerio de Educación.— ● Ni telas importadas ni hechuras complicadas estarán permitidas.

Por decreto del Ministerio de Educación cursado ayer, quedó fijado el uniforme único escolar que comenzará a implantarse desde marzo del próximo año en los establecimientos fiscales y particulares de la enseñanza media del país.

Para los varones es un ambo compuesto de chaqueta azul piedra, de corte recto con tres botones oscuros y pantalón gris oscuro.

Para las niñas regirá una falda azul marino y blusa blanca. La hechura será la misma que actualmente se usa en los liceos fiscales y los particulares están en libertad de escoger la que consideren más conveniente. El emblema de cada establecimiento podrá ir pegado en cada uniforme.

Las telas deberán ser de fabricación nacional.

No obstante, comenzar a regir en marzo de 1961, se permitirá el uso de otras formas de vestuario hasta diciembre de 1962.

Los alumnos que ingresen por primera vez a establecimientos de enseñanza media, deberán usar de inmediato el modelo oficial.

LA ANTARTIDA FUE TEMA PREFERENTE AYER EN EL CONGRESO DE GEOGRAFIA

● Se trató la necesidad de crear un Instituto Universitario que realice investigaciones en ese campo.

Dos actos en los que intervinieron las Fuerzas Armadas realizó ayer el Primer Congreso Nacional de Geografía en el desarrollo de sus sesiones. La primera se celebró en la Academia Politécnica Militar y se trató el tema Glaciología Antártica y proyecto de un instituto de investigaciones. La segunda fue la sesión plenaria de la comisión de Geopolítica que se celebró en la Academia de Guerra del Ejército, con la asistencia de altos jefes y oficiales de la Guarnición.

El relator del tema sobre la Antártica, profesor Humberto Barrera dio a conocer los estudios sobre física del hielo que efectuó en tres expediciones a ese continente.

Las principales observaciones se refirieron a la similitud de la glaciación patagónica y antártica demostrando la continuidad geográfica natural del territorio chileno en la Antártica. También efectuó observaciones en diversos períodos del retroceso de los hielos, lo que no significa que la tierra pueda sufrir un violento cambio de clima inmediato. También informó sobre su descubrimiento de la llamada "nieve penitente", en varias regiones del sexto continente, lo cual es fenómeno característico de los Andes centrales de Chile y Argentina.

Barrera explicó, luego, la naturaleza de las investigaciones efectuadas en el Año Geofísico Internacional, las que no han podido continuar debido a que en Chile no hay una organización científica para estos estudios.

—La única forma de que Chile manifieste en forma efectiva más preocupación por su territorio antártico, es la creación de un instituto de investigaciones dependiente de la Universidad de Chile, para centralizar y dirigir los estudios científicos en el continente helado, manifestó el profesor.

El mayor Rolando Garay, disertó ayer en la Academia de Guerra del Ejército durante la sesión plenaria de la sección Geopolítica del Congreso de Geografía que cumple un extenso programa de sesiones. El mayor Garay habló sobre "La Geopolítica y el poder Nacional".

Finalmente, explicó un programa mínimo de observaciones glaciológicas que es necesario continuar en el sexto continente.

Otra sección del Congreso, la de Geografía Económica, cuya sesión se realizó en el Instituto Nacional, trató el tema de los laboratorios hidráulicos y su aprovechamiento en países como el nuestro, donde existe una sólida organización técnica en este género. Intervinieron en la discusión, Jean Laurent, de Francia, y el ingeniero Angel Meschi.

La última actividad del día para los congresales fue una visita al Observatorio Lo Espejo, donde fueron atendidos por su director Federico Ruttland y personal de ayudantes.

Por más de dos horas, los delegados se impusieron detenidamente del funcionamiento de este observatorio de la Universidad de Chile, y comprobaron el alto grado de eficiencia alcanzado en su labor.

Hoy, a las 18 horas, se realizará una sesión plenaria de todas las secciones en el salón auditorio de la Biblioteca Nacional. Por su parte, el representante de la Junta de Asistencia Técnica de la NU, Miguel Albornoz, disertará sobre la labor de ese organismo, en la sala del Servicio Nacional de Turismo, Catedral 1165. La exposición de Recursos Naturales de Chile, continúa abierta en el gimnasio del Instituto Nacional.

Educación

COLEGIO UNIVERSITARIO REGIONAL.— Por decreto del Ministerio de Educación, cursado ayer, se crea el Colegio Regional Universitario de La Serena, dependiente de la Facultad de Filosofía y Educación de la Universidad de Chile.

NOMBRAMIENTO.— Joaquín Cordua Sommer fue designado director del Instituto de Investigaciones y Ensayes Eléctricos de la Universidad de Chile.

MESA REDONDA.— "La definición del derecho" fue el tema medular de la mesa redonda efectuada ayer en la Escuela de Derecho de la Universidad de Chile. La disertación estuvo a cargo del profesor mexicano Eduardo García Maynez, quien sostuvo que es prácticamente imposible la definición de esa acepción.

TERCER PROGRAMA DE TELEVISION.— El Departamento Audiovisual de la Universidad de Chile presentará hoy, a las 21.30 horas, por el Canal 9, su tercer programa de televisión. Comentarios sobre cine, noticiarios culturales, homenaje a García Lorca, interpretaciones artísticas y otros números se consultan para hoy.

REVISTA ITALIANA. — Apareció el número 90 de la revista científica "Gazzeta Chimica Italiana". Incluye un trabajo hecho por profesores de la Universidad Católica sobre "Extracción de los alcaloides del [illegible] "Romatillo", planta perteneciente a la flora típica chilena.

DESPEDIDA A EGRESADAS.— En la Escuela de Dietistas de la Universidad de Chile se inaugurará hoy, a las 18.30 horas, el Salón República de Venezuela, y se despedirá a las alumnas del tercer año que terminan sus estudios. Asistirán al acto el Embajador de Venezuela, vicealmirante Wolgang Larrazábal, y autoridades educacionales.

SOCIEDAD CHILENA DE SOCIOLOGIA.— Los integrantes de esta institución se reunirán hoy, a las 19 horas, para discutir el trabajo presentado por los profesores Salinas y Gatica sobre "Fecundidad y actitudes frente a la familia". La sesión se efectuará en la Sala Andrés Bello, Huérfanos 1117, 3.er piso.

SE EFECTUARAN EXPORTACIONES DE CELULOSA A USA Y BRASIL

El Departamento de Comercio Exterior cursó las autorizaciones correspondientes

El Departamento de Comercio Exterior del Banco Central dio curso a las operaciones, para exportar un millón de kilos de celulosa a Estados Unidos, por un valor de 127 mil dólares.

También autorizó la exportación de un millón de kilos de celulosa al Brasil, por un valor total de 117 mil dólares.

Esta celulosa es producida y exportada por la Compañía de Papeles y Cartones de Puente Alto.

Asimismo, por otro decreto de Hacienda, se autorizó al Banco Hipotecario de Chile para emitir una nueva partida de bonos por un total de 400 millones de pesos, que gozarán de un 10 por ciento amortización anual y un interés del 6 por ciento.

También se autorizó la emisión por parte de la Tesorería General de la República para emitir y colocar bonos nominales a dos años plazo por un total de cuatro mil 478 millones de pesos. Estos bonos ganarán un interés del 5 por ciento anual. Su producido en moneda corriente ingresará a arcas fiscales.

ARTE Y CULTURA

CON E° 200 PREMIARAN LA MEJOR OBRA DE LA FERIA

● Este premio especial será otorgado por el Museo de Arte Moderno. ● Se gestionan facilidades de Aduanas para artistas extranjeros, que concurran a la II Feria de Artes Plásticas

Un premio especial de E° 200, tendrá la mejor obra presentada en la Feria de Artes Plásticas, a realizarse entre el 4 y el 11 de diciembre en el Parque Forestal. Será otorgado por el Museo de Arte Moderno, entidad que debuta en las actividades artísticas, con la organización de la Feria.

Por otra parte, el comité está tratando con aduanas, las posibles facilidades para los artistas extranjeros que han manifestado su interés por concurrir a este festival de las artes chilenas, y al mismo tiempo, se está gestionando la filmación de una película comercial sobre la Feria, con mercado exterior, a fin de difundir el torneo.

Desde todos los sectores se han continuado recibiendo adhesiones y colaboración en diversas formas: estimables ayudas en efectivo de la Braden, CAP, Cervecerías Unidas, Seager y Burke, etc., y ayuda material de la Facultad de Bellas Artes, Compañía Chilena de Electricidad, Philips Chilena, etc.

La Feria de Artes Plásticas extenderá su radio de acción a todo el país, para cuyo efecto se encuentra en tramitación, un Decreto del Ministerio de Economía, por el cual el Servicio Nacional de Turismo otorga fondos al Museo de Arte Moderno que le permitan viajar a provincias con los efectivos de la Feria.

Asimismo, las provincias concurrirán a la Feria de Santiago. A través de la gestión del Director del diario "La Discusión", de Chillán, se posibilitará la venida de artesanos de Quinchamalí, famosos por sus cerámicas.

Por su parte, los niños —que el Comité ha considerado parte importantísima de la Feria, dada la labor difusora de cultura— tendrán interesantes concursos, con valiosos premios de estímulo a la creación artística. De esta manera se cumplirá el propósito del Comité, de hacer llegar el arte chileno —en un conjunto integral— a todos los sectores del país, en un festival que tendrá, además, proyecciones internacionales.

ESTA TARDE SE EFECTUA CONCIERTO DE PROFESORES

Hoy viernes, a las 18 horas, en el local de la Sociedad Nacional de Profesores (Catedral 1139), se efectuará el Quinto Concierto Sesquicentenario, organizado por el Centro de Profesores de Educación Musical de Liceos Fiscales y la Asesoría de esa asignatura en la Sección Perfeccionamiento y Experimentación en homenaje al Sesquicentenario de nuestra Independencia.

Este concierto estará a cargo de Carmen Núñez de Quinteros, Perla Soto y Pedro Ortiz de Zárate, y tendrá el siguiente programa:

Primera parte: J. S. Bach: Andante de la Sonata N.o 2 para violín solo.

F. Schubert: Sonatina Op. 37 N.o 1.

Segunda parte: J. S. Bach: Preludio de la Suite Inglesa en sol menor.

J. Brahms: Vals N.o 4.

C. Debussy: Doctor Gradus ad Parnassum.

I. Albeniz: Rumores de la Caleta.

Tercera parte: J. B. Pergolesi: Se tu m'ami.

J. F. Haendel: Venid hacia El (de "El Mesías").

F. Schubert: Impaciencia; Serenata.

M. L. Sepúlveda: Ramita de toronjil.

P. Núñez Navarrete: Nana.

A. Buzzi-Peccia: Colombetta.

SU SEGUNDO ESTRENO.— En la función nocturna —22 horas— en el Teatro Victoria, el Ballet Nacional Chileno estrenó ayer "Diseño para Seis", con música de Tschaikowsky, pieza coreográfica que fuera montada para el conjunto chileno por el coreógrafo norteamericano John Taras, durante su estada en esta capital, invitado por el Ballet Nacional, con el auspicio del Departamento de Estado. La pieza, que fue creada para el Ballet del Marqués de Cuevas, fue interpretada en su estreno en Chile por las seis figuras del Ballet Nacional que aparecen, de izquierda a derecha, en el grabado, durante uno de los momentos de "Diseño para Seis": Nieves Leighton, Patricia Aulestia, Heinz Poll, Oscar Escauriaza, Charito Hormaeche y Virginia Roncal

Conferencias, Exposiciones, Música

HOY:

MUSEO NACIONAL DE BELLAS ARTES.— De martes a domingo. 9.30 a 12.30 y 15 a 20 horas.

MUSEO PEDAGOGICO DE CHILE.— De lunes a viernes, de 14.30 a 19.30 horas y sábado, de 8.30 a 12.30 horas. (Dieciocho N.o 145.)

MUSEO DE ARTE CONTEMPORANEO.— 10 a 12 y de 15 a 18 horas, de martes a domingo. Quinta Normal

MUSEO HISTORICO NACIONAL.— De 9 a 12 y de 15 a 18 horas, de martes a domingo. Miraflores 50.

MUSEO DE ARTE POPULAR.— De 10 a 12.30 y de 15 a 18 horas, de martes a sábado. Domingos, de 15 a 18 horas. Cerro Santa Lucía.

MUSEO NACIONAL DE HISTORIA NATURAL.— De 9 a 12 y de 15 a 18 horas, de martes a domingo. Quinta Normal.

MUSEO BENJAMIN VICUÑA MACKENNA.— De 15 a 18 horas, en días de semana; de 10 a 13 horas, los domingos. Avenida Vicuña Mackenna 94-A.

VIDA DE CHOPIN.— Exposición de fotografías. Instituto Chileno-Francés. Agustinas 719.

JOSEFINA ARAYA.— Pinturas. Sala del Instituto Chileno - Yugoslavo. (San Antonio 31).

LUIS MANDIOLA.— Grabados y Cerámicas. Sala Beaux Arts. (Bandera 182)

SALON LIBRE.— Pinturas, grabado, escultura y fotografía. Centro de Alumnos de Arquitectura y Arte de la Universidad Católica. Salas "Finis Terrae" (Alameda 340).

IRENE DOMINGUEZ RIOS.— Retratos y dibujos de temas infantiles. Instituto Chileno de Cultura Hispánica (Amunátegui 447).

ROBERTO MARQUEZ — Gouache y carboneta. Sala del Pacífico.

MONREAL.— Dibujos recientes. Sala Beaux Arts. (Agustinas esq. Bandera).

CRISTALES CHECOSLOVACOS.— Exposición artística. Museo de Arte Contemporáneo.

VICENTE HUIDOBRO.— Exposición Bibliográfica. Sala del Arte del Ministerio de Educación (Alameda 1371 primer piso). 19 horas.

ARTEMIO TORRES. — Témperas, en la Sala del Círculo de Periodistas (Amunátegui 31), horarios de mañana y tarde.

TERESA VICUÑA.— Esculturas en la Sala del Instituto Chileno - Británico.

"EL GIOTTO".— Exposición didáctica: Ampliaciones fotográficas, films, diapositivas y bibliografía. Sala Reifschneider.

NICOLAS ULIANTZEFF — Pinturas en la Sala Previsión del Banco de Chile. San Antonio 327.

PINTURA HINDU.— Miniaturas medievales y obras contemporáneas. Salón Moneda de la Biblioteca Nacional. Lunes a viernes, de 14 a 20 horas, y sábado, de 10 a 13 horas.

PALACIO DE LA ALHAMBRA.— Salón Nacional de la Sociedad de Bellas Artes. Lunes a viernes, de 10 a 13 y de 16 a 20 horas.

FORO "EL LIBRO DEL MES".— Organizado por la Editorial Nuevo Extremo. Se tratará el libro "Cuatro Estaciones", de José Manuel Vergara. Instituto Chileno-Británico (Teatinos 307) 20 horas.

ACADEMIA "JUAN FRANCISCO GONZALEZ".— Exposición de obras de ex alumnos de la Academia. Casa de la Cultura de Ñuñoa. (Irarrázaval 4055).

ARQUITECTURA.— Exposición de anteproyectos presentados al concurso para edificio de las Naciones Unidas en Santiago. Palacio de Bellas Artes.

PAN-PACIFIC.— Exhibición de las obras chilenas —Castro, Hermansen, Vial Ogaz— que concurrirán a la Galería de Artistas Jóvenes del Pacífico, a realizarse en Tokio. Sala Libertad. Agustinas 1022.

"EL DERECHO PENAL Y LOS VALORES".— Conferencia del profesor Giuseppe Bettiol, catedrático de Derecho Penal de la Universidad de Padua, Italia. Salón de Honor de la Universidad de Chile. 19 horas.

ARTE POPULAR DEL PERU.— Exposición de cerámicas, tejidos, trabajos burilados, plata labrada, arcilla cocida en Huancayo, Puno y Cuzco. Sala Decor (Miraflores esquina Moneda).

EDUARDO OSSANDON — Oleos en la Sala de Exposiciones de la Universidad de Chile. Casa Central. Altos Librería Universitaria.

ORQUESTA SINFONICA.— Concierto en el Parque Biaut, de La Cisterna (Paradero 24 de la Gran Avenida). Dirige: Agustín Cullell. A las 19 horas.

CONCIERTO DE PROFESORES.— Centro de Profesores de Educación Musical y Asesoría de Perfeccionamiento y Experimentación. En la Sociedad Nacional de Profesores (Catedral 1139). A las 19 horas.

PROXIMAMENTE

PINTURA, FOTOGRAFIA Y PERIODISMO.— Exposición de trabajos premiados en el concurso de la Sociedad Nacional de Agricultura. Sala de Exposiciones de "El Diario Ilustrado". Se inaugura el lunes 27.

"MEDIO SIGLO DE LA INDUSTRIA CHILENA".— Conferencia de Guillermo Feliú Silva. Auditorio de la Biblioteca Nacional. Martes 22, a las 19 horas.

MUSICA DE CAMARA.— Agrupación de Música de Cámara de la Universidad Católica. Concierto en el Instituto Chileno-Británico (Teatinos 307). Jueves 24, a las 19 horas.

LILO SALBERG.— Texturas Cromáticas. En la Sala de Artes del Ministerio de Educación. Se inaugura el martes 22, a las 19 horas.

ACTO DE HOMENAJE.— Celebración del I Centenario de la Primera Ley Orgánica de Instrucción Primaria de 1860. Salón de Honor de la Universidad de Chile. Jueves 24, a las 19 horas.

EXEQUIEL FIGUEROA.— Pinturas y cerigrafías, en la Sala del Círculo de Periodistas (Amunátegui 31). Inaugura el lunes.

PEDRO BERNAL.— Pinturas, en la Sala del Instituto Chileno-Yugoslavo (San Antonio 31). Inaugura el lunes.

AÑO XLIV N.o 15.689
Empresa Periodística "LA NACION" fundada el 14 de enero de 1917.—AGUSTINAS 1269.—TELEFONO 82222.—CASILLA 81-D.
PRESIDENTE DEL CONSEJO: Fernando Claro Salas.
DIRECTOR: Marcos Chamudes.
SUBDIRECTOR: Mario Garfias Pacheco.
JEFE DE INFORMACIONES: B. Saverio Sprovera.

Santiago de Chile, viernes 18 de noviembre de 1960

La CUT en la Moneda

La audiencia reciente que el Presidente concedió a la directiva nacional de la CUT, y todo lo obrado en ella, es un ejemplo vivo de democracia.

Los peticionarios pudieron formular sus demandas sin otra limitación que la de hacerlo en forma respetuosa, y oyeron las observaciones, documentadamente razonadas, que cada una de ellas merecía al Jefe del Estado.

Bien en claro quedó, desde luego, que el Presidente de la República se inspira exclusivamente en el bien de la nación, y en especial de la clase trabajadora, y que la amplitud de su criterio social no se compadece con la insensibilidad que algunos le atribuyen maliciosamente.

Es de toda evidencia que problemas tan arduos como los que se plantean en el memorándum de la CUT no podían ser ventilados y resueltos en esa reunión; pero los representantes de los trabajadores han podido comprobar que ellos ocupan un sitio de primer rango entre las preocupaciones del Jefe del Estado, que los ha estudiado sin prejuicios, sopesando todas las soluciones posibles.

La situación general del país no es para hacerse ilusiones.

Habrá soluciones, sin duda, porque debe haberlas, y si no en la medida de las necesidades, en lo que pueda mirarse como el máximo de lo posible.

En el fondo, no se trata de dar o hacer dar poco o mucho.

Se trata de no comprometer la rehabilitación económica de la nación. Si ésta se perturba y se abren grietas, el edificio tan trabajosamente levantado puede derrumbarse, sepultando en la angustia y en la desesperación a los mismos que se desea favorecer.

Por eso resulta altamente plausible el acuerdo de solicitar una versión escrita de las palabras del Presidente, a fin de considerar sus puntos de vista con ánimo constructivo, sereno y solidario.

Todo esto indica la posibilidad de entendimientos practicables y debe mirarse como anuncio de ellos la cordialidad y la llaneza que fueron el tono general de la entrevista.

En todo caso, esta forma de tratar el asunto coloca a todos más cerca de cualquier solución, que esas algaradas multitudinarias en que se han perdido tanto tiempo y tantas energías.

La democracia ha ganado una saludable victoria.

Hacia un padrón del imponente

La necesidad de ir a una simplificación de la previsión se hace cada día más notoria, e incluso la ha mencionado el Ministro de Hacienda en su Exposición sobre la economía y las finanzas públicas.

Queremos, en esta ocasión, referirnos a otra reforma que podríamos llamar administrativa, de fácil aplicación y que no requiere cambio legal para ser implantada, al igual que la simplificación de las planillas de imposiciones a que aludimos en artículo anterior, reforma que puede ser un paso para avanzar gradualmente a una modificación substancial, que necesita mayor tiempo y estudio.

Ya señalamos, a propósito de las planillas, cómo la Tesorería e Impuestos Internos han sido más ágiles y progresistas que las Cajas de Previsión (por ejemplo, al suprimir en cada recibido de contribución territorial los diversos por mil para cada fin, que se cobran globalmente y se distribuyen ulteriormente por la Tesorería, así como se han simplificado todos los formularios y procedimientos). Pues bien, si en el primer sistema impositivo-tributario ha sido establecido el rol del contribuyente, proponemos ahora para el segundo sistema impositivo-previsional el PADRON DEL IMPONENTE.

Las Cajas de Previsión mantienen un control muy escaso sobre la persona de cada imponente. Apenas saben globalmente cuántos son los afiliados al respectivo organismo, pero poco saben de sus antecedentes. Apenas la asignación familiar obliga a dar los datos familiares, sólo respecto de los que la cobran, y que no son todos. La Medicina Preventiva le tiene una ficha a cada imponente, que si bien significa un control de antecedentes, es obvio que sólo para un determinado fin: la salud. Con todo, esta ficha es un precedente que podría servir de base a un padrón general, ya que le asigna un número de orden a cada imponente, número de orden que no tienen las Cajas en su contabilidad de imposiciones.

Los empleados del sector público sacan de la Contraloría una hoja de los servicios prestados, que es otro antecedente que puede refundirse con el padrón que proponemos, perdiendo, por lo tanto, su razón de ser para formar parte de un modo permanente, del padrón.

¿Cuáles serían las ventajas?

Para el imponente el poder contar, en primer término, con un número de orden permanente, que permita ubicar en cualquier parte sus antecedentes, que ya estarían siempre reunidos de antemano, sin esperar que se junten en el momento de la jubilación, como ocurre casi siempre, ocasión en que va a dar motivo a molestas demoras. Sabrá siempre lo que tiene a su haber, los beneficios positivos, así como sus obligaciones, y, por sobre todo, ilustrará al imponente de lo que paga y de lo que cuesta el servicio de previsión. Las anomalías actualmente existentes, los costos excesivos, etc., deben atribuirse a la ignorancia del imponente, que no llega a saber lo que paga, en la creencia de que lo que impone el patrón no sale de su bolsillo (como si los costos de previsión, sea para el sector público, sea en el sector privado, son en rigor un solo rubro, sumado a sueldos y salarios).

Para las Cajas está la ventaja en que se podrán ubicar las evasiones, los individuos no afiliados (muchas veces con el consentimiento del obrero o empleado), o los que, por el contrario, imponen en dos Cajas, logrando a veces sacar beneficios incompatibles, o los jubilados de un servicio previsional, que siguen trabajando afiliados a otro sistema. Pero aparte de descubrir y evitar corruptelas, el padrón puede ser el primer paso para una simplificación total de la contabilidad de las Cajas, permitiendo suprimir cuentas y rubros que pueden englobarse y generalizarse, porque el obrero o empleado no necesita que se le lleven cuentas mes a mes, planilla por planilla, si con el padrón acredita sus años de servicios, calidad y monto de sus remuneraciones, de los cuales, ipso jure, se desprenden los derechos con que cuenta. Así como la ley se presume conocida por todos, así también se presume aplicada por organismos de la jerarquía de una Caja de Previsión, con lo cual queremos decir que sólo interesa el imponente el resultado final, no una contabilidad engorrosa y de elevado costo a lo largo de 30 o más años, que en nada puede alterar los derechos conferidos por la ley.

JORGE BENTJERODT B.

Malas compañías e inconsecuencia

El movimiento nacionalista que fundó el senador Izquierdo Araya estuvo vinculado al peronismo desde sus comientos. Hay por ahí una documentación que fue, o debió ser, pieza importante de convicción procesal; de ella aparece que ese movimiento surgió, en los hechos, como una simple sucursal peronista, financiada y orientada por el entonces Jefe del Estado argentino. Paradójicamente, el tal movimiento no fue otra cosa que un proceso de desnacionalización, de entrega de la voluntad a una potencia extranjera. Puesto que era de índole esencialmente conspirativa, actuaba en las sombras. A través de muchas alternativas, entre las cuales estuvo aquella de Colliguay, que pudo ser trágica, llegó a fundirse políticamente con el ibañismo, el cual estuvo, también, estrechamente vinculado, si no al peronismo, por lo menos a Perón, como Jefe de Gobierno. A causa de estas vinculaciones, que en algunos aspectos no es posible recordar sin infinita vergüenza, las relaciones intergubernamentales de Chile y Argentina tuvieron una doble faz de chantaje y de garrulería política. Nunca estuvieron en mayor peligro nuestra independencia, nuestra soberanía y nuestros derechos y expectativas territoriales. Puede afirmarse que la caída del dictador argentino fue providencial para Chile, y que en todo eso, desde el principio al fin, fue partícipe el señor Izquierdo Araya.

Luchando contra tal estado de cosas, que era como una llaga sangrante del sentimiento nacional, se hizo un prestigio el senador Gonzalez Madariaga. Su contribución fue de entereza, de valor y de constancia. Su nombre llegó así a identificarse con la defensa del interés nacional.

Pues bien, ¿cómo no ha de ser desconcertante ver ahora al señor Gonzalez Madariaga en la misma línea del señor Izquierdo Araya, en contra de los Protocolos suscritos con Argentina? ¿Esa compañía, no le dice nada?

Es verdad que valor, constancia y entereza no son sinónimos de clarividencia, de versación y sagacidad. Pero éstas y aquellas cualidades nunca andan completamente solas, y, por lo general, reconocen un fondo de inteligencia fuera de lo común, que impide que el ardor que se gasta en la defensa de una causa justa se transforme en odiosidad irrefrenable.

A lo que parece, el senador Gonzalez Madariaga se desliza peligrosamente por esta pendiente en la consideración de nuestros problemas con la República Argentina, no sólo los limítrofes, sino que otros tanto o más trascendentales, como los del Mercado Común, que combate porque estará allí presente la República Argentina.

Esto, incluso, toca algo muy íntimo del senador sureño, que es radical. Ese Partido, americanista desde su nacimiento, aspira a las más cordiales y fraternales relaciones con todos los países americanos, y en especial con los vecinos. Por doctrina, repugna los prejuicios en toda clase de problemas.

No basta hacerse un prestigio. Hay que ser consecuente con el y, en todo caso, con las doctrinas y principios que se dice profesar.

SAGITARIO

Europa busca su consolidación

Por ERNEST ATKINSON
(ESPECIAL PARA LA NACION)

Ocupan nuevamente el primer plano de la actualidad los problemas de Europa, tanto económicos como políticos. Y una serie de entrevistas de altos funcionarios europeos confirma la preocupación de los países por resolver sus asuntos en los dos vitales campos de la economía y de la política.

Así, tenemos que el Lord del Sello Privado de Gran Bretaña, señor Howard Heath, visitó París para celebrar conversaciones con el señor Couve de Murville, el Ministro francés de Relaciones Exteriores. Por su parte, el Primer Ministro francés, señor Michel Debré, se ha entrevistado en Bonn con el Canciller Adenauer. Los Ministros de los siete países que constituyen la Asociación de Libre Cambio, se han reunido en Berna. Los seis de la Comunidad Económica Europea celebrarán en diciembre, en París, una conferencia, posiblemente de alto nivel. Y, también, la reunión señalada para ese mes, del Consejo de la OTAN, será quizá de alto nivel.

Las cuestiones que originan toda esta actividad son, en parte, económicas y, en parte, políticas. En la esfera económica, el problema dominante es conseguir un concierto entre los seis de la Comunidad Económica Europea —también llamada Mercado Común— y los siete de la Asociación de Libre Cambio, que mitigue los posibles efectos adversos de esta división de Europa en dos grupos económicos.

El progreso hasta aquí logrado ha sido escaso. Se ha debido esto, sobre todo, a que algunos elementos de la Comunidad Económica Europea han adoptado la actitud de que la única solución consistiría en que Gran Bretaña se convirtiese en miembro incondicional de esa organización. Las razones por las cuales el Gobierno británico no ha podido aceptar ese punto de vista son numerosas. Entre las más importantes pesan sus vínculos económicos con otros países de la Comunidad Británica de Naciones y las diferencias en el apoyo a las agriculturas nacionales. Es difícil ver cómo podría conciliarse esto con la aceptación incondicional, por parte de Gran Bretaña, de las obligaciones que le impondría su afiliación al mercado común, entre las que figuran la adopción de una tarifa uniforme sobre toda importación llegada desde fuera del mismo.

Por diversas razones, otros miembros de la Asociación de Libre Cambio no se mostrarían deseosos de ingresar en la Comunidad. Por ejemplo, para Austria, Suecia y Suiza sería difícil armonizar su política de neutralidad con una afiliación que, aun cuando quizá no entrañe obligaciones políticas, tiene, a los ojos de algunos de sus actuales miembros, derivaciones políticas concretas.

Poco se ha podido progresar, pues, hacia la consecución de un modus vivendi entre los dos grupos. Pero, después de los acontecimientos del pasado verano, hay indicios de que las actitudes pierden rigidez y de que, entre muchos gobiernos europeos existe una nueva y buena voluntad de estudiar medidas prácticas conducentes a una solución.

Finalmente, en cuanto a la existencia de estos dos grupos económicos, sus consecuencias han sido mucho menos serias de lo que numerosos profetas predijeron. Cada uno ha reducido sus tarifas industriales, entre sus miembros, en un veinte por ciento inicial. Parece que esto provocó escasas dificultades y poca desarticulación, con lo que el ambiente para las negociaciones se presenta menos cargado de aprensiones y pronósticos sombríos, esperándose que, por último, se logre mantener intacta la unidad económica y política de Europa, que, en el fondo, es el objetivo que se persigue a través de la creación de estos organismos económicos con trascendencia política.

La lección de los ferrocarriles bolivianos

El Ministro de Obras Públicas de Bolivia, señor Mario Sanjines, anunció oficialmente que los ferrocarriles, bolivianos, administrados actualmente por el Gobierno, serán devueltos a la Bolivian Railways, empresa británica propietaria de los mismos, en cuyas manos funcionaron hasta hace poco menos de dos años.

El comunicado gubernativo, que anuncia el término de una administración fiscal "experimental", expresa que se ha comprobado que no resulta conveniente para los intereses del país la administración estatal de esos medios de transportes, vitales para la economía boliviana.

En un Gobierno definidamente revolucionario, como el de Bolivia, se necesita, sin duda, mayor honestidad y coraje para una medida de esta naturaleza que para una expropiación o confiscación.

Los bolivianos se hicieron cargo de los ferrocarriles en la creencia de que, en manos del Estado, estos mejorarían su rendimiento y su trabajo se conjugaría mejor con las necesidades del desenvolvimiento económico del país y las complejas situaciones derivadas del profundo vuelco que, para todas las actividades nacionales, significaron la estatización de la minería estaífifera, la transformación del régimen de tenencia de las tierras agrícolas y el tono general acentuadamente estatista aplicado a la mayor parte de la actividad económica boliviana.

Ahora se intenta devolver los ferrocarriles, por razones concretas no especificadas, pero perfectamente conjeturables. No es aventurado imaginar que, en poder del Estado y en manos de funcionarios de seguro sin la suficiente experiencia para una administración excepcionalmente compleja, como es la ferroviaria, dicha empresa debe haber causado ingentes pérdidas al erario nacional. Por otra parte, es posible que, por carecer Bolivia, como la mayoría de los países latinoamericanos, y tal vez en grado aún más acentuado, de medios de pago exteriores suficientes como para hacer la oportuna renovación de los equipos ferroviarios, se haya hecho visible una crisis en los transportes, que el Gobierno tuvo la valentía y el buen sentido de detener a tiempo.

La decisión adoptada por el Gobierno boliviano debe hacer meditar a quienes viven soñando con la nacionalización de todo, y que quisieran ver en manos del Estado desde los transportes hasta poco menos que las fuentes de soda y las peluquerías.

En general, las administraciones estatales son altamente deficientes, porque la dirección de tales empresas no resulta riesgosa en forma alguna para quienes se encargan de ellas; porque el margen de seguridad que otorga la confianza en que las pérdidas serán cubiertas por el Estado, deriva casi siempre en iniciativas aventuradas y concluye en ejercicios habitualmente deficitarios, y porque la administración misma, con demasiada frecuencia, se entraba o se realiza en forma poco idónea por la infiltración política.

Hay, sin embargo, brillantes excepciones que comprueban que en estas materias es la práctica, más que la sujeción a esquemas doctrinarios, la que dice la última palabra.

Por otra parte, es evidente que hay un sinnúmero de actividades vitales para una nación en las cuales la empresa privada no se interesa o, interesándose en ellas, no tiene capacidad para realizarlas; como, asimismo, hay empresas que por su naturaleza, por su trascendencia, desde el punto de vista de la seguridad nacional, o muchas otras razones, tienen que organizarse y desarrollarse bajo la estricta tutela estatal.

Por último, el buen sentido indica que en naciones tan urgentemente necesitadas de capitales para su desarrollo, resulta un absurdo y un contrasentido que el Estado avance sobre los campos en los cuales se encuentra trabajando con relativa eficiencia la actividad privada, consumiendo en ello capitales que se requieren con urgencia en la realización de obras de interés nacional esencial, como son los caminos, los puentes, los puertos, los aeródromos, las obras de riego, y tantas otras que reclama perentoriamente el progreso.

La lección de Bolivia no puede ser mirada con desinterés. Son tantas y tan urgentes las empresas que deben emprenderse para levantar el nivel de vida de un país subdesarrollado, que el Estado, sin renunciar por ello a su derecho de orientar y, si es necesario, dirigir la economía, procede con cordura cuando entiende la posibilidad de una armónica convivencia de la actividad estatal y la empresa privada y, de acuerdo con ello, enmienda sus errores, desestima las teorizaciones estatistas en la práctica económica y da a la iniciativa privada el aliento y la seguridad necesarios para cumplir sus altas finalidades en el progreso económico.

PINCELADAS.—

El Rey ha muerto...

EN LA MISMA proporción que ha progresado el cine, están desapareciendo las "viudas" de los ídolos. A Errol Flynn lo lloró a media lágrima una minúula, pero sus adoradoras del mundo apenas tuvieron un comentario: "¡qué lástima!". Tyrone Power no fue el deudo capaz de desmayar a las mujeres de hoy, como Rodolfo Valentino, a quien todavía sienten y recuerdan unas abuelas que suspiraron por él en sus tiempos juveniles.

A ese italiano de ojos dormidos, de ademanes suaves, de gestos teatrales, le sobran las flores en su tumba. Una dama de negro iba, o debe seguir yendo, con el rostro cubierto, en un fantasmal silencio, por entre las glicinas del camposanto a la hora del crepúsculo. Sobre su vida se han escrito toneladas de papel, en todos los países y en muchos idiomas. Se ha discutido el lugar de su nacimiento, casi con el mismo ardor y con idénticos desacuerdos que los usados para establecer el de Cristóbal Colón, a quien le debemos el llevar ropas en vez de plumas.

Ahora ha muerto Clark Gable.

Para los jóvenes ya estaba viejo y para los viejos aún estaba joven. Su gloria habría sido suprema y perdurable si este rey hubiese abdicado a la vida en su pleno apogeo, llegado a filmar, por ejemplo, "Lo que el viento se llevó", junto a Vivian Leigh, que también pertenece al pasado.

Los entendidos dirán que el cine pierde a uno de sus más calificados actores. Figurará en los cuadros honoríficos de ciertos estudios cinematográficos. Habrá anécdotas, verdaderas e inventadas, para contar. Será demasiado poco para un hombre llamado astro. Pero no son tiempos éstos para el romanticismo, para la admiración de esos seres que ya se sabe que son de carne y huesos. Y no como los de antes, en que se les consideraba como embuidos de una esotérica deidad.

Paz eterna, viejo Clark.

O. CABRERA LEYVA

Monos y monadas

No cabe duda. Los monos no sirven para el trabajo; son demasiado humanos. Cada cuarenta minutos —aproximadamente como un trabajador cualquiera—, los primeros "antepasados" de nuestra especie que escogieron la maldición bíblica, se daban "caluchó" por su cuenta y riesgo para reparar las fuerzas perdidas.

Y como el ensayo se efectuaba en los Estados Unidos, es decir, en el mundo democrático, hasta el principio de los derechos humanos protegía ampliamente a los flamantes y peludos asalariados.

La cosa llegó al extremo de que las organizaciones sindicales intervinieron, exigiendo también para ellos todas las regalías y ventajas de que goza un obrero agremiado, incluido el derecho a la huelga y a proferir palabras de grueso calibre contra las autoridades.

El resultado final fue que el patrono de los tres simpáticos y esforzados chimpancés se aburrió y decidió poner fin a la broma. Porque, naturalmente, se trataba de una broma. Y, como es también lógico, publicitaria. ¿Qué cosa más extraordinaria que hacer trabajar a un mono? Un industrial texano fue el que tuvo la idea. Una idea "gigante", como correspondía a la mayor república del mundo, aunque USA crea que Texas es uno de sus Estados. El "golpe" no podía ser más novedoso. Durante milenios los hombres se han dedicado a hacer monerías imitando a los monos. Hasta ahora, en cambio, los monos no habían imitado a los hombres, a pesar de nuestro evidente parentesco con los ágiles simios.

Por desgracia para nuestra condición de eternos asalariados, parece que los monitos no serán compañeros "firmesa" en el trabajo. Ya se ha visto. En cambio, su gracioso ensayo ha servido para que los comunistas, con ese fino sentido del humor que los distingue —y que hace que muchos crean que marxismo deriva de los hermanos Marx—, hayan ragado sus vestiduras, una vez más, gesticulando frenéticamente contra el capitalismo expoliador que no deja descansar en paz ni siquiera a los vapuleados chimpancés.

Fuera de ciertos rasgos masoquistas muy pronunciados en los soldados del "glorioso", que los tiene con la ropa y la piel a bastante mal traer, no cabe duda de que la agresiva reacción de "El Siglo" se debe al temor de que la gente se pregunte si en realidad dicho experimento es tan novedoso. ¿No están haciendo lo mismo en la Unión Soviética desde hace ya cuarenta años? Aunque los monitos son bastante despiertos, es indudable que no proceden sino por reflejos condicionados, por órdenes que se convierten en imperiosos estímulos dentro de su ser. No se puede hablar, en el caso de ellos, de una "filosofía" del trabajo. Son autómatas, aunque vivientes. Lo que importa verdaderamente es "la voz del amo", como ese perrito que aparecía junto a un parlante en la época de los primeros gramófonos. ¿Y quién discute que en la URSS no ocurre algo parecido, si no lo mismo? No hay derecho a huelga, las votaciones son unánimes —siempre dictadas por el patrón: el Partido—, nadie puede permitirse una discrepancia, a no ser que lo domine la locura.

En realidad, las similitudes no pueden ser mayores. Y el miedo a que el pueblo descubriera esto es lo que debe haber irritado a los "hermanos comunes" obligándolos a usar un vocabulario rudo con el que no tienen la menor familiaridad y que siempre les ha disgustado.

Pero que no se asusten tanto. En algo se diferencian los simpáticos monitos: se atreven a descansar y rebelarse cuando están agotados.

POLIBIO

EL GOBIERNO INFORMO SOBRE EL REPARTO DE HARINA DEL CANADA

Carta del Ministro del Interior al Embajador Paul Tremblay

El Ministro del Interior y de Salud Pública, Dr. Sótero del Río, envió ayer una carta al Embajador del Canadá en Chile, Paul Tremblay, adjuntándole una nómina detallada de las localidades donde se distribuyó la partida de harina obsequiada por ese país, junto con una relación exacta de las cantidades asignadas a cada localidad o provincia.

De las 9.832 toneladas del producto, 6.000 fueron desembarcadas en Antofagasta, de acuerdo con un convenio entre el Ministerio del Interior y la Embajada canadiense, en tanto que el resto fue descargado en Valparaíso. La harina, en bolsas con la leyenda "Obsequio del Pueblo del Canadá", fue distribuida por la Empresa de Comercio Agrícola —ex INACO—, por un total de 210.960 quintales españoles.

Las zonas y ciudades que obtuvieron mayores porcentajes del producto, por razones obvias, desde Linares a Chiloe, fueron: Los Angeles y Temuco, con 9 mil quintales; provincia de Valdivia, 30 mil quintales; Ancud, 13; Castro, 15 mil; Quinchao, 12 mil, etc.

GERENTE DE "LA NACION" FUE DESIGNADO ANTONIO FERREIRA

Reemplaza a Víctor Wiederhold, quien renunció, indeclinablemente, a su cargo

ANTONIO FERREIRA

VICTOR WIEDERHOLD

El señor Antonio Ferreira Medina fue designado ayer Gerente de la Empresa Periodística LA NACION S. A., en reemplazo del señor Víctor Wiederhold, quien renunció, indeclinablemente, a su cargo.

El Consejo Directivo de la Empresa tomó conocimiento, ayer, de la renuncia presentada por el señor Víctor Wiederhold y la rechazó, por unanimidad. Sin embargo, el señor Wierderhold insistió en su renuncia, dándole carácter de indeclinable, por lo que el Consejo se vio obligado a aceptarla. En su reemplazo fue designado el señor Antonio Ferreira Medina, también por unánimidad, quien se hará hoy cargo de su puesto.

El señor Ferreira no es nuevo en estas funciones. Desempeñó la Gerencia de esta Empresa, con acierto, tino y eficiencia, desde 1946 hasta marzo de 1954. Posteriormente fue designado Gerente de la Editorial "Lord Cochrane", que proyectó y organizó. Gran conocedor del ramo impresor y periodístico, ha viajado a Europa y Estados Unidos, en busca de nuevos elementos técnicos y mayor experiencia para su desarrollo en Chile.

BALLET·

El significado de un estreno

El estreno de "Diseño para Seis", de John Taras, que tuvo lugar anoche en el Teatro Antonio Varas, tiene una triple importancia en la trayectoria del Ballet Nacional.

Se trata de la primera obra de un coreógrafo-huésped desde que Kurt Jooss nos visitara en 1948; en segundo lugar, es el primer ballet del repertorio de la compañía que esta construido íntegramente sobre la base de la técnica académica y, por último, es un estreno.

Ese tercer punto tiene una explicación sencilla: el repertorio del Ballet Nacional ha permanecido estático demasiado tiempo, faltando una cantidad suficiente de nuevas obras para dinamizar y vitalizar el trabajo de la compañía.

Ese problema fue aún más agudo que de costumbre durante 1960. La reposición de "Drosselbart" no fue satisfactoria. Esa obra tuvo su importancia y su sentido cuando se estrenara, hace más de diez años; ahora reveló —sobre todo— la pobreza del vocabulario dancístico que Uthoff empleara en aquella época, en gran parte por la formación mucho más incompleta de los bailarines. Hasta como ballet para niños, "Drosselbart" perdió ahora su significado, por haber sido superado en ese sentido por "Alotria" y "Milagro en la Alameda", del mismo Uthoff.

"Diseño para Seis" es, entonces, el único estreno propiamente tal del Ballet Nacional en 1960. Poco importa, en ese sentido, que ya hayamos visto el ballet de Taras por "Ballet Theatre" y el Ballet del Marqués de Cuevas.

Paradójicamente, la "innovación" de "Diseño" consta de su empleo de la técnica académica, y especialmente las puntas. Ese curioso hecho se debe a la evolución "al revés" de nuestro ballet, cuya tradición está cimentada en el expresionismo de Jooss, mientras la renovación proviene de la técnica académica.

Era hora que se estrenara una obra de esa índole. Hace ya varios años que los integrantes del Ballet Nacional estudian lo que comúnmente se denomina "clásico", sin tener la oportunidad de emplear en el escenario los conocimientos adquiridos en la sala de clases.

En ese plano, el estreno de anoche hasta tuvo carácter de examen. El resultado fue, en general, satisfactorio. Mañana tendremos oportunidad de analizar el espectáculo más en detalle.

H. EHRMANN

Exposición didáctica sobre Giotto

El Instituto Chileno-Italiano de Cultura ha preparado esta exposición didáctica sobre el Giotto. Se asocia a ella el Instituto de Extensión de Artes Plásticas de la Universidad de Chile. El despliegue es ejemplar. Ojalá tenga larga descendencia. Es el tipo de exposiciones que nos falta para orientar y desarrollar, en un medio como el nuestro, una mejor apreciación de la plástica, según los ejemplos magistrales que ofrece la historia del Arte.

Y ninguno se presta mejor que Giotto.

El iniciador de la pintura de Occidente reúne en manojo verdades simples que se transparentan sin dificultad. Estas entran al entendimiento de quienes miran por mediación de los asuntos y su conexión con las formas tan escuetas y expresivas. Todo es directo y apela a lo esencial. El trozo de historia bíblica o las pruebas de la virtud, en la vida del santo, transpone los linderos de la anécdota y se encarna en formas plásticas elocuentes por sí solas.

Las fotografías de tamaño mural, aun desprovistas del color, aíslan, como no es posible hacerlo en el marco arquitectónico que rodea a los originales, los elementos pictóricos puros; por lo menos los del dibujo, la tonalización, la composición y, lo que es prodigioso, la factura, que contrasta a los personajes, de cuidada elaboración, y los fondos, suerte de planos dejados al espontáneo e indeliberado gesto del pintor.

Todo en este conjunto didáctico es lección de la mejor pedagogía del arte. Lo que promete el dinámico Adicto Cultural, señor Cardillo, de continuar, después de este feliz ensayo, con otros "protagonistas y monumentos significativos del arte y la cultura italianos", debe llenar de regocijo. Se enciende una luz en la utilización de las modernas técnicas de enseñanza artística.

VICTOR CARVACHO

Tribuna Libre

Burocracia artística inoperante

Quien haya leído nuestro remitido publicado en LA NACION del día 14 del presente, habrá podido verificar, a simple vista, que fue mutilado el párrafo que se refería a la Bienal de México, donde Chile estuvo presente. El párrafo en cuestión —y que puede comprobarse con el original entregado a los talleres— textualmente decía: "El profesor Marco Bontá, que viajó a este Certamen Internacional en calidad de Comisario del envío chileno, en reciente conferencia, en la Sala Valentín Letelier, dio a conocer ampliamente lo ocurrido en la capital mexicana".

Hace dos días se publicó en LA NACION una inserción, firmada por nuestro amigo el escultor Sergio Castillo, en que hace un alcance a lo manifestado por nosotros.

Nos parece muy extraña la actitud del escultor Castillo, dado que él estaba presente en la Sala Valentín Letelier cuando el señor Bontá dio a conocer en detalle informaciones sobre la Bienal mexicana y lo concerniente al envío chileno. Atendiendo las recriminaciones del señor Castillo, podemos declarar que las obras de escultura chilena enviadas a esa Bienal, lo fueron previa consulta a sus autores, a título puramente condicional, pues el único medio de transporte practicable, desechando el envío por avión, considerando su alto costo para embarcar esculturas, fue el vapor "Tabasco", gentilmente ofrecido por la Embajada de México. Los escultores seleccionados fueron advertidos que, de acuerdo con las informaciones proporcionadas por la Embajada de México, no había ninguna seguridad de que las obras alcanzaran a llegar a tiempo para estar en el día de la inauguración de la Bienal. Fue por esta circunstancia que algunos escultores se desistieron de participar y enviar sus obras bajo estas condiciones.

En consecuencia, el escultor Castillo no tiene ningún derecho a protestar ni hacer reclamaciones. El hacerlo es obrar de mala fe.

Por otra parte, debemos dar a conocer que en el vapor "Tabasco" viaja un grupo de alrededor de 100 obras de artistas chilenos, que serán expuestas próximamente en Ciudad de México, gracias a la generosa iniciativa del Excmo. señor Embajador de México en Chile, don Gustavo Ortiz y Hernán, y a la Embajada chilena en México.

Sergio Montecino,
Secretario de la Facultad de Bellas Artes.

N. de la R.— Por una omisión lamentable se escaparon las líneas cuya ausencia echa de ver el señor Montecino. Eso no significa, en ningún momento, ocultación de juicios. Antes, al contrario. Los del señor Bontá, en relación con su misión, por ejemplo, fueron publicados en LA NACION del 5 del presente. No obstante, tanto el señor Carvacho como el señor Castillo han hecho afirmaciones categóricas al decir que la escultura chilena no llegó a ser exhibida en la Bienal de México. La rectificación que se publica demuestra, por otra parte, que el Instituto de Extensión de Artes Plásticas procede en forma objetable en las representaciones que envía al exterior.

Martes 15 de noviembre de 1959 CLARIN Página 7

No prevalecerá la extraña posición del inruborizable señor Barrueto.

El Senado dirá hoy si es posible traicionar a Chile con un nuevo despojo de su soberanía

LOS PADRES CONSCRIPTOS DEBERAN DECIDIR CON QUIEN ESTAN: O CON EL ENTREGUISMO O CON LA PATRIA

CUANDO el Senado comience a tratar hoy el caso de Palena, los venerables padres conscriptos deberán meditar muy en serio el arduo dilema que les tocará enfrentar. ¿Con quién están ellos, en definitiva? ¿Contra Chile o a favor de Chile? El asunto no tiene otras vueltas. Las posiciones ya están claramente definidas. A un lado se ubican los entreguistas, con el inruborizable Edgardo Barrueto en la vanguardia, los que quieren de nuevo someter al país a otro zarpazo de Argentina, y al frente, tan egregios de chilenidad como la bandera, los políticos patriotas, los que no aceptan vender ni entregar la dignidad y la soberanía nacionales ...

Protestan alumnos de la "U" Austral

OTRO EJEMPLO QUE RECONFORTA:

...30 millones por una propiedad que

JOSE DOLORES VASQUEZ, Director de "Clarín", el diario de las Lolitas, impulsa la chauvinista campaña contra los Protocolos con Argentina, haciendo alarde de gran patriotismo, como puede apreciarse por la reproducción. La honradez de lo que difiende y afirma se puede apreciar por los records que ostenta el señor Vásquez y que, en su debida oportunidad, fueron revelados ampliamente por el senador González Madariaga, al cual elogia ahora por su posición en este debate. Júzguese el valor del juicio.

"VIEJO BEBEL, ¿qué tontería habrás dicho para que tus enemigos te aplaudan?"

EL HOMBRE QUE GONZALEZ MADARIAGA ACUSO DE SERVIR A PERON HOY LO ELOGIA: JOSE D. VASQUEZ

● El director de "Clarín" ahora "sirve" a la patria, cuando ayer le hacía propaganda a su anexión a la Argentina.— ● Fue el propi o senador quien hizo el retrato moral de su actual apologista.— ● La adquisición de la radio "El Mercurio" para difundir el justicialismo y otros negocios raros.— ● Por culpa de unos Protocolos, un Honorable anda en malas juntas.— ● Ayer se preguntó: "¿Cómo ha podido llamársele a dirigir los servicios informativos del Estado?", pero hoy no se pregunta nada.— ● La historia de una vergüenza nacional con tada en pocas palabras.

En cierta ocasión el dirigente del Partido Socialista alemán, Bebel, pronunció un vibrante discurso en el Parlamento de su patria y, cosa extraña, recibió una atronadora ovación de parte de todos los partidos contrarios. Desconcertado, analizando tal reacción, el político germano se preguntó entonces: "Viejo Bebel, ¿qué tontería habrás dicho para que tus enemigos te aplaudan?".

Los Bebel siguen existiendo en Alemania y en todos los países. Aunque el honorable senador don Exequiel González Madariaga no sea ni socialista ni tudesco podría tener derecho a hacerse parecida pregunta al ver quiénes lo aplauden por su actitud oposicionista a los Protocolos con Argentina sobre Palena, que muchos diagnostican más como una "fobia" anti-transandina que como gesto razonado, ya que tal documento en nada perjudica los auténticos intereses de Chile.

Entre estos gratuitos apologistas, ninguno más entusiasta que don José Dolores Vásquez, director de "Clarín", quien opone la "gente de la jerarquía de Guillermo Izquierdo Araya, Exequiel González Madariaga", etc., a los que, según el tabloide de las Lolitas, están por "el Protocolo de sumisión a la Argentina".

Y DON EXEQUIEL NI SIQUIERA SE INMUTA

Don Exequiel debería sentir por lo menos una ligera inquietud de que sea precisamente el señor José Dolores Vásquez quien le dirije tales ditirambos. Es decir, el mismo hombre a quien él denunció en el Senado de la República como dirigiendo una vergonzosa confabulación para difundir el justicialismo en Chile en beneficio directo de los planes de penetración imperialista del ex dictador Perón, de quien él fue ardiente partidario. ¿No le indica esto que va en mal coche? No hay más que recordar los hechos.

El 16 de diciembre de 1953, el señor González Madariaga, en macizo discurso parlamentario dio a conocer con lujo de detalles la operación de la adquisición de la radioemisora "El Mercurio", con dinero justicialista, actuando como pantalla el señor Mauricio Arnoff, y desde la cual se iniciaron violentos ataques en el programa "Diario del Mediodía" en contra del Parlamento, pretendiendo demostrar que la acción del Poder Legislativo era inútil y que bastaba con el Ejecutivo.

AL SERVICIO DEL IMPERIALISMO PERONISTA

La remuneración de los periodistas, entre ellos Enrique Fairlie —que después huyó a la Argentina cuando vino el proceso—, corría por cuenta de la Dirección de Informaciones del Estado, cuyo Director era don José Dolores Vásquez, que ya había dado examen de justicialismo como fugaz Director de LA NACION. El senador González Madariaga, en dicha oportunidad, desnudó toda la increíble trama de esta operación pseudo-comercial, cuyo único propósito era mantener en nuestro país un altavoz de la penetración peronista, destinado a la vez a servir a su imperialismo y a socavar la democracia chilena para el futuro zarpazo. Todo esto, estimulado por quien ahora se atreve a hablar de defensa de la integridad territorial, cuando nadie la amaga.

LOS QUE HABLAN AHORA DE PATRIOTISMO

Por otra parte, el proceso público a que dio lugar todo este escándalo mostró hasta la saciedad las arteras maniobras de quienes estaban sirviendo los intereses de la dictadura peronista contra su propia patria. Pero es mejor escuchar al propio senador dirigiéndose al Presidente de esa alta corporación: "El senador que habla no puede, al enfocar este proceso, dejar de mencionar la responsabilidad que afecta a un funcionario público, tal vez el más comprometido en estos manejos. Aludo al Director de Informaciones del Estado, José Dolores Vásquez."

Este funcionario, a cargo de un servicio público que tiene por finalidad orientar la opinión, carece de los antecedentes morales necesarios para tan delicada misión. Durante el sumario se le ve incurrir en constantes contradicciones y rectificar declaraciones que ha prestado anteriormente. Hace incurrir en engaños al Ministro del Interior, que, con su intervención, envía al Senado un libreto distinto del que fue transmitido y que motivó el proceso. En resumen, no ha podido estar ignorante de los aportes de dinero extranjero con que fue adquirida la radioestación y de los fines a que ella estaba destinada.

PERSECUCION A LOS PERIODISTAS

Ahora mismo, se le ve en actitud persecutoria en contra de diversas radioemisoras, sin darse cuenta de ello, porque su mentalidad "justicialista" no le permite comprender el daño que a la libertad de opinión, consagrada en Chile por más de una centuria, le está causando. Es así como ha pretendido entorpecer la labor del comentarista radial, ex diputado señor Marcos Chamudes, procurando amedrentar a los dueños de la emisora donde se transmite la versión radial "¡CUIDADO! NO ME DESMIENTA!".

Más adelante, el senador hizo referencia, asimismo, a persecuciones de Vásquez contra la audición "LA FAMILIA CHILENA" y contra el comentarista Luis Hernández Parker.

LA ENTREVISTA A PERON

Pero tal vez el pasaje más definitivo fue aquel en que hizo referencia a su actuación periodística. "Es necesario, por otra parte —puntualizó el señor González Madariaga—, tener presente que este mismo funcionario, desempeñando el cargo de Director del diario LA NACION, se trasladó a Buenos Aires a entrevistar al Presidente argentino en vísperas de su viaje a Chile, y que, en la información que entregó a publicidad, aparece aquella malhadada frase que provocó gran indignación en nuestra opinión pública, dicha por el Presidente Perón: "Estoy dispuesto a aceptar que Chile se anexe a Argentina; lo principal es la unidad", rubricada por este otro pensamiento, por si quedara duda de los propósitos que animaban a este nuevo reformador: "El pueblo argentino y el Presidente Perón no caerán en la repetición del yerro histórico de 1817, en que debió ser sellada para siempre la unión sólida y eterna de lo que hoy sería una gran potencia mundial formada por chilenos y argentinos".

UNA PREGUNTA QUE SIGUE VIGENTE

Esta información —subrayó— provocó el alejamiento de Vásquez de la dirección del diario. Ahora bien, si como periodista incurrió en la torpeza de herir los sentimientos tutelares de nuestra independencia ¿cómo ha podido llamársele a dirigir los servicios informativos del Estado?".

Tenía toda la razón el honorable senador señor González Madariaga. El retrato del hombre está hecho en profundidad, sin equívocos. Por eso, ahora, ante sus elogios, no le cabe al senador otra cosa que hacerse la pregunta ya clásica de Bebel.

TREINTA Y DOS HORAS DE SUSPENSO POLITICO:

EXPLICACIONES EVITARON DUELO ENTRE LOS SENADORES BARRUETO Y GONZALEZ MADARIAGA

● Padrinos e hijo, del senador por Cautín, estaban resueltos a representarlo en el Campo del Honor.— ● "No soy hombre de fuerza, pero los hombres debemos responder como hombres" —dice senador radical.— ● Acta suscrita por los padrinos de ambos duelistas consigna las explicaciones pedidas por el senador Barrueto.

Con las explicaciones del senador Exequiel González Madariaga, de que "no tuvo el ánimo de injuriar" a su colega Edgardo Barrueto, se puso término poco antes de las 20 horas de ayer al suspenso que inquietaba a las esferas políticas nacionales frente a un posible duelo entre ambos parlamentarios. Los padrinos designados por el senador que se consideró injuriado, los señores Gabriel León Echaiz y el coronel (R) Víctor Barrueto Geywitz, lograron el acuerdo después de entrevistarse con los representantes del señor González Madariaga, los senadores Hugo Zepeda Barrios y Roberto Wachholtz Araya. La reunión se efectuó a las 17 horas de ayer en Triana N.o 820, residencia del último de los nombrados, la que sólo fue conocida minutos antes de las ocho de la noche por el medio centenar de periodistas que montaban guardia en Bulnes N.o 80, residencia del senador Edgardo Barrueto.

A las 20.30 horas este parlamentario recibió a los periodistas, quienes ya tenían en su poder la declaración suscrita por los respectivos padrinos. Manifestó que agradecía no sólo a los señores León Echaiz y a su primo Víctor Barrueto, quienes estaban dispuestos a representarlo en el campo de duelo de acuerdo con el Código de Honor debido a su enfermedad, sino que también a su hijo Emilio Edgardo Barrueto, quien al imponerse de los acontecimientos, poco después de las 13 horas de ayer, viajó desde Villarrica a Temuco, donde tomó un avión que lo condujo a Santiago con el propósito de pedirle reparaciones por las armas al senador González Madariaga por los conceptos que estimó injuriosos para su padre. El avión aterrizó en Los Cerrillos alrededor de las 18 horas, cuando ya estaba resuelto el incidente.

NOTIFICAN AL SENADOR GONZALEZ MADARIAGA

Poco después de las 9 horas el senador Edgardo Barrueto recibió en su residencia de Bulnes 80, departamento 53, donde guardaba cama después de haber sido sometido a una intervención quirúrgica, a los señores Gabriel León Echaiz y a su primo, el coronel en retiro Víctor Barrueto Geywiz.

Después de explicarles que se consideraba injuriado por las expresiones vertidas por su colega Exequiel González Madariaga en la sesión del martes último del Senado, les pidió que lo representaran como padrinos, de acuerdo con el Código de Honor, y pidieran explicaciones al mencionado parlamentario y que en caso de que éstas no fueran dadas en forma satisfactoria, le exigieran una reparación por las armas.

De inmediato —a las 10.45— ambos padrinos se dirigieron al edificio de la firma Perlina y Radiolina, en Moneda esq. de Amunátegui, donde el Sr. González Madariaga tiene sus oficinas, y junto con entregarle una carta firmada por el señor Barrueto que les acreditaba como tales, le informaron del motivo de su visita.

Después de escucharlos les manifestó que a las 16 horas de ayer les daría una respuesta sobre la misión que se les había encomendado.

"SOY HOMBRE DE HONOR"

La noticia de las gestiones que se estaban realizando llevaron a los periodistas hasta las oficinas del senador radical por la Novena Circunscripción, quien se abstuvo de confirmar o negar la noticia del reto.

Manifestó enseguida el señor González Madariaga que no era hombre de fuerza y que por eso no podía desafiar a nadie, pero que consideraba que los hombres debían responder como hombres.

A LAS 4 DE LA TARDE

Exactamente a las 16 horas el senador Exequiel González Madariaga dio respuesta al reto de su colega, designando como sus padrinos a los senadores Hugo Zepeda Barrios y Roberto Wachholtz Araya, lo que fue puesto en conocimiento de los representantes del senador Barrueto.

Estos de inmediato se dirigieron al Senado para informarlos de la misión que les había encomendado su representado de solicitar una explicación satisfactoria o si no la reparación por las armas.

EN TRIANA N.o 820

En el Senado fueron recibidos por el señor Zepeda, quien, con las reservas del caso, les solicitó que se dirigieran a la residencia de su colega Wachholtz, en Triana N.o 820, donde tratarían sobre la misión que habían recibido, tanto ellos como sus visitantes.

Exactamente a las 17,05 se inició la reunión entre los padrinos del senador Barrueto y los del senador González Madariaga, contándose entre los antecedentes que servían de base el acta de la sesión efectuada el martes último por el Senado y las diferentes publicaciones aparecidas en la prensa local.

La reunión, rodeada del más completo misterio fue desconocida incluso por los periodistas. A esa hora no se sabía quiénes eran los representantes del senador radical.

EN BULNES 80

El sigilo con que se efectuaba la reunión de los padrinos de ambos parlamentarios llevó a los periodistas a montar guardia en la residencia de la familia Barrueto, en Bulnes 80.

Medio centenar de reporteros de los diarios y agencias informativas y fotógrafos desbordaron el quinto piso donde se encuentra el departamento 53.

La absoluta tranquilidad que reinaba en dicho hogar, sólo interrumpida por el regreso desde el colegio de los hijos menores y nietos del senador Barrueto, llegó a desconcertar a los representantes de la prensa.

Los miembros de la familia, que fueron obligados a acudir a la puerta en numerosas oportunidades, manifestaron que "lamentaban no poder dar informaciones" o que "perdonennos; no tenemos nada que decir", manteniéndose cortésmente inalterables en esta posición hasta pasadas las veinte horas.

La llegada a las 18 horas del hijo del senador, Emilio Barrueto Faure, quien traía una maleta en su mano derecha, también pasó inadvertida. Dos horas después este joven, cuando los periodistas fueron recibidos en la residencia de su familia, dio a conocer el propósito de su viaje, que era el de batirse con el senador González Madariaga debido a que su padre se encontraba recuperándose de una dolorosa operación. "De todas maneras —dijo—, no me habría sido posible, ya que encontré a mi padre animoso y resuelto a reparar las injurias de que había sido objeto por las armas y en el campo del honor".

APARECEN LOS PADRINOS

Faltando diez minutos para las ocho de la noche llegaron a Bulnes 80 los señores Gabriel León Echaiz y Víctor Barrueto, quienes de inmediato fueron abordados por los periodistas.

Respondiendo al bombardeo de preguntas, el señor León Echaiz manifestó:

—Señores, en algunos momentos más les entregaremos copias del acuerdo suscrito por los padrinos... ¡No habrá duelo...!

EL ACUERDO

Quince minutos después —a las 20.05 horas— los periodistas fueron invitados a entrar a la residencia de la familia Barrueto Faure, entregándoseles a todos la siguiente declaración:

"En Santiago, a 17 de noviembre de 1960, a las 17 horas se reunieron en la calle Triana N.o 820, los señores Víctor Barrueto Geywitz y don Gabriel León Echaiz en representación de don Edgardo Barrueto Reeves, y don Roberto Wachholtz Araya y don Hugo Zepeda Barrios, en representación de don Exequiel González Madariaga, todos con poderes bastantes para dar una solución a las diferencias surgidas entre los nombrados señores Barrueto y González Madariaga.

Después de considerar detenidamente de parte de los representantes del Sr. Edgardo Barrueto la exposición de los hechos que motivaron las incidencias; de escuchar y discutir la petición de explicaciones, por las expresiones contenidas en el discurso del señor González Madariaga pronunciadas en la sesión del Honorable Senado del día martes último y de considerarse el alcance y oportunidad en que fueron emitidas y la relación hecha por los representantes del señor González Madariaga, se acordó, para satisfacción de ambos senadores afectados, dar por terminada la incidencia, dejándose consignados los siguientes hechos:

1.— El señor González Madariaga no tuvo el ánimo de injuriar a su colega señor Barrueto en su discurso pronunciado en el H. Senado, sino que fueron expresiones vertidas en el ejercicio de sus funciones parlamentarias y dichas con el propósito de protestar por la forma cómo se había logrado la aprobación del Protocolo de Palena.

2.— En cuanto a la operación del señor Barrueto en el Banco del Estado, el Sr. González Madariaga se limitó a reproducir lo que algunos diarios de la tarde informaron al respecto, y con el objeto preciso indicado en su discurso.

3.— Los representantes del señor Barrueto expresaron que su representado dará amplias explicaciones en el H. Senado para demostrar que la aludida operación bancaria no ha transgredido las normas ni los plazos usuales del crédito bancario.

Para constancia, firman la presente acta por duplicado. Firmado.

Gabriel León Echaiz, Víctor Barrueto G., Hugo Zepeda Barrios y Roberto Wachholtz."

NO HABRA DUELO

NO HABRA DUELO! dicen a un reportero de LA NACION los padrinos designados por el senador Edgardo Barrueto para pedir explicaciones por las armas al senador Exequiel González Madariaga, por conceptos emititidos por éste en la sesión del martes último del H. Senado. Los señores Gabriel León Echaiz (izquierda) y Víctor Barrueto G. (derecha) anuncian que en breves minutos darán a conocer una declaración. Al ser enfocados, llegaban a la residencia del senador Barrueto, ubicada en Bulnes 80, departamento 53, quinto piso.

FESTIVAL GIGANTE DEL TREN DE NAVIDAD MAÑANA EN EL ESTADIO

● Actuarán Jane Russell, Bill Haley y sus Cometas, Rosita Quintana y sus Mariachis, el Conjunto Folklórico ruso y los más destacados artistas nacionales.— ● Fuegos artificiales, palomas, globos y canciones infantiles enmarcarán el espectáculo.

Mañana, a las 18 horas, el Comité del Tren de Navidad, efectuará en el Estadio Nacional un festival gigante, para reunir fondos para la adquisición de juguetes que serán enviados a los niños del sur damnificados por el terremoto.

Actuarán en este espectáculo artistas de categoría internacional como, Jane Russel, estrella de la radio y televisión y cinematografía norteamericana, a quien nuestro público ha conocido a través de sus películas, entre otras: "El Proscrito" "Los caballeros las prefieren rubias" y otras; Rosita Quintana y sus Mariachis; Bill Haley y sus Cometas; el calificado Conjunto Folklórico ruso.

Se cuenta además, con la actuación de Carmen Cuevas y su conjunto de ciento cincuenta guitarras y bailes típicos nacionales; la presentación de "The Carr Twins", con la orquesta de Valentín Trujillo; Nadia Milton, de Radio Portales; "Los Charolas", trío cómico musical de la misma emisora.

El vuelo de centenares de palomas y el lanzamiento de globos y fuegos artificiales durante el espectáculo, pondrán una nota de colorido a este grandioso programa.

Se presentará, asimismo, un novedoso número con el auténtico lanzamiento de un hombre en un viaje interespacial a la luna.

Comenzará el espectáculo con el izamiento del pabellón nacional, rindiendo los honores de rigor una gran banda militar de la guarnición y el Regimiento "Buin", y el número final, denominado TREN DE NAVIDAD, estará preparado con todo el sentimiento que la oportunidad requiere, para halagar la sensibilidad de todos los que, movidos más que nada por un generoso impulso de solidaridad y ayuda hacia los niños que todo lo perdieron, concurrirán al Estadio. Este número tendrá como marco musical hermosas canciones navideñas y danzas infantiles, acompañadas de la Orquesta ción necesaria.

Finalmente, una alegoría del TREN DE NAVIDAD, se hará presente en el recinto, transportando en un viaje simbólico al Viejito Pascuero y al maquinista que conducirá el tren al sur, y que aterrizarán en un helicóptero de la FACH.

VENTA DE ENTRADAS

Las entradas están en venta en las casas distribuidoras de la RCA Víctor establecidas en diferentes barrios de la capital, y también en la Casa Olímpica, Moneda 1141, como asimismo en el Teatro Municipal.

Finalmente, se nos encarga informar que todas las entradas liberadas al Estadio Nacional, para este festival están suprimidas.

APORTE PANAMERICANO

Ayer a las 17 horas, en el Hotel Carrera la Sección Femenina del Congreso Panamericano de Farmacia y Bioquímica reunido en la capital desde hace algunos días, hizo entrega al Comité "Tren de Navidad" de gran cantidad de juguetes a nombre de los niños de América, como un mensaje de paz y confraternidad infantil, hacia sus hermanos de Chile austral, que aún viven horas de inquietudes sozobra y que, a la par con su tranquilidad, al tragedia sísmica les arrebató la alegría que les significaban sus juguetes.

Inés Oliveira, directora de ORNU, en representación del Comité agradeció este hermoso gesto e hizo presente que seguramente la alegría de los niños del sur, sería mayor aún, cuando, junto con los juguetes recién obsequiados, recibieran el mensaje de camaradería y afecto que sus hermanos les enviaban de cada rincón de América Latina. "La hermandad que hoy une a nuestros hijos, agregó, se proyecta en toda su plenitud hacia el futuro y nos hace mirar con entera confianza el porvenir de nuestro continente".

Rescatados cadáveres de 2 obreros ahogados en el Bío-Bío

LOS ANGELES, 17.— A las 13 horas de ayer fueron rescatados desde el fondo del río Bío-Bío, en la localidad de Coigüe, los cadáveres de los obreros Ismael Salamanca y Leopoldo Beltrán, quienes, con los hermanos Illanes Vásquez, perecieron cuando quedaron aprisionados en el interior de una campana metálica, hace dos días.

De madrugada pasa mañana sobre Santiago el satélite ECO I

Seis minutos antes de las cinco y media de la mañana pasará de nuevo sobre Santiago el satélite de comunicaciones ECO I, lanzado por los Estados Unidos.

El vehículo espacial será visible a simple vista, siempre que las condiciones atmosféricas y la luminosidad lo permitan. Aparecerá por el norte de la ciudad y alcanzará una elevación de 67 grados sobre el horizonte, desplazándose hacia el sureste.

VENTILADORES ELECTRICOS

Los mejores precios y garantías

ALBERTO BRAIN FULLER

Sn. Antonio 569-579

Fonos: 32371/35724

VOLUNTARIO MANUEL VASQUEZ NO FUE GOLPEADO POR CARABINEROS

El Ministerio del Interior entregó ayer la siguiente declaración oficial:

"En presencia de las incidencias ocurridas entre un voluntario del Cuerpo de Bomberos de Santiago y un funcionario del Cuerpo de Carabineros se reunieron en la sala del despacho del señor Ministro del Interior el Superintendente del Cuerpo de Bomberos de Santiago, don Hernán Figueroa Anguita; el Comandante de la misma institución, don Luis Olivares, el General Didector de Carabineros don Arturo Queirolo Fernández, el General de Carabineros don Ezio Coda Anziani, Jefe del Departamento de Orden y Seguridad y el Subsecretario, don Jaime Silva Silva.

Después de lamentar las incidencias ocurridas, el señor General Queirolo manifestó que inmeditamente que tuvo conocimiento de los hechos, había ordenado un sumario administrativo, con el fin de establecer las responsabilidades que pudieran afectar a miembros de la institución.

El Superintendente, señor Figueroa Anguita, desmintió, por su parte, las versiones circulantes de que el voluntario de la 10a. Compañía, don Manuel Vásquez, hubiese sido golpeado por personal del Cuerpo de Carabineros y manifestó que las lesiones que sufrió se debieron a un hecho casual, ocasionadas por un accidente sufrido por éste, sin intervención alguna del personal del Cuerpo de Carabineros.

Con el fin de actualizar y contemplar todas las medidas conducentes a impedir la repetición de los lamentables incidentes ocurridos, se convino en designar una comisión mixta formada por miembros del Cuerpo de Bomberos de Santiago y del Cuerpo de Carabineros, a fin de que revisen todas las disposiciones actualmente vigentes que regulan las relaciones entre ambas instituciones, la que se constituirá el próximo lunes 21 del mes en curso, a las 19 horas, en la Comandancia del Cuerpo de Bomberos.

Con los acuerdos referidos, Carabineros y el Cuerpo de Bomberos reafirman sus propósitos de absoluta cooperación entre ambas instituciones y expresan su convicción de que la acción de beneficio colectivo en que se encuentran empeñadas encontrará en las nuevas normas a establecerse de común acuerdo una pauta que regule en forma adecuada la mejor coordinación de sus miembros".

Consejo de Defensa del Estado

Abogacía Provincial — Santiago

REMATE

COMUNA DE QUILICURA

Por resolución del Segundo Juzgado de Mayor Cuantía de Santiago, en Exp. número 23431 "Fisco con Deudores Morosos de Quilicura", se ha ordenado el remate de la propiedad ubicada en sector denominado Bajo de Jiménez, a nombre de doña Adriana Palma Villegas. El inmueble está formado por los predios signados con los roles 120-8 y 120-9, con los siguientes avalúos: Rol 120-8, avalúo E° 1.416 (inscrito a Fjs. 9670 N.o 17663, de 1949), y Rol 120-9, avalúo E° 1.450 (inscripción a Fjs. 1026 N.o 2072, de 1946).

El remate se efectuará el 28 del presente mes, a las 15 horas, en el Segundo Juzgado Civil (Bandera 342). Mínimo para las posturas, el equivalente a los 2/3 de los avalúos mencionados; los interesados deberán presentar en el momento del remate una garantía por el 10% por el mínimo. Más bases y antecedentes en la Tesorería de Quilicura, en la Secretaría del Juzgado y en la Abogacía Provincial de Santiago, Huérfanos 1147, oficina 238, abogado señorita María Luisa Rojas.

ELIA OSORIO
Secretaria

ECONOMICE AVISANDO EN

LA NACION

Incrementarán turismo con Bélgica

Con el objeto de estudiar la posibilidad de incrementar en un futuro cercano el intercambio turístico entre Chile y Bélgica, llegó ayer a Los Cerrillos, Vía Panagra, el Comisario General de Turismo de ese país, Arthur Haulot. Fue esperado en el aeropuerto por Uwe Ketels, Gerente de Wagons Lits y el secretario de la Embajada de Bélgica en Chile, con quienes aparece en el grabado.

COMANDO EN JEFE DEL EJERCITO DESMIENTE A HERNANDEZ PARKER

Aclaración de la Superioridad Militar no fue dada a conocer en toda su extensión por este periodista

La Secretaría General de Gobierno entregó ayer, por intermedio de la Oficina de Informaciones y Radiodifusión de la Presidencia de la República, la siguiente declaración:

"En la audición "Tribuna Política", de Radio Sociedad Nacional de Minería, del día 15 del actual, se dio una versión absolutamente antojadiza sobre una reunión de lo más representativo de la oficialidad de la Guarnición de Santiago, que se había celebrado el día 11 de noviembre, convocada por el Comandante en Jefe del Ejército, con motivo de haber cumplido dos años en el desempeño de ese cargo.

Por orden del señor Comandante en Jefe, General Oscar Izurieta, se dirigió, con fecha 15 de noviembre, una carta al periodista Hernández Parker, destinada a desautorizar las informaciones suministradas por él.

El señor Hernández Parker, en su audición de hoy, leyó solamente párrafos de esa comunicación e insistió en sus comentarios.

Para que el país juzgue de la seriedad del procedimiento empleado por este comentarista y de los móviles que persigue, esta Secretaría General da a conocer, a continuación, el texto íntegro de la carta que, por orden del Comandante en Jefe del Ejército, General Oscar Izurieta, se le envió al señor Hernández Parker por el Ayudante del Comando en Jefe, Mayor Rafael Asenjo Urenda.

Su texto es el siguiente:

"EJERCITO DE CHILE. COMANDO EN JEFE. AYUDANTIA

Santiago, 15 de noviembre de 1960.

Señor Luis Hernández Parker. Presente.

Estimado señor:

Por especial encargo del Sr. Comandante en Jefe del Ejército, tengo el agrado de dirigirme a Ud., en relación con la parte pertinente al Ejército en su audición "Tribuna Política", transmitida hoy en Radio Minería.

Al respecto, debo aclararle que, al oír su comentario, necesariamente se concluye que su informante, por ignorancia o deliberadamente, le ha proporcionado antecedentes falsos, con propósitos que Ud. bien podrá comprender, y sobre los cuales el Sr. Comandante en Jefe no desea pronunciarse.

Siguiendo el orden de su comentario, desea puntualizarle:

1.o El viernes 11 del presente, al término de su segundo año al mando de la Institución, y continuando con una política adoptada el año 1959, el Sr. Comandante en Jefe reunió a lo más representativo de la oficialidad de la Guarnición de Santiago, para dar a conocer lo realizado por la Institución durante un año de trabajo. En esta oportunidad, como Ud. muy bien afirma, se trataron —por cierto— temas de carácter exclusivamente profesional, que el Sr. Comandante en Jefe piensa que es de toda conveniencia estén en conocimiento de los oficiales, como un medio de orientarlos sobre la forma en que el Alto Mando desea obtener un mayor rendimiento de los medios con que cuenta el Ejército.

En consecuencia, y en relación con este aspecto, debe aclararle:

La reunión efectuada el 11 de noviembre se debió a que el Sr. Comandante en Jefe finalizó su segundo año al mando de la Institución; la del año pasado se realizó el 12 de noviembre. O sea, ésta no se hizo "para contrarrestar la desilusión o creciente descontento de la oficialidad" que, según afirma su informante, existirían en el Ejército.

2.o Su comentario habla de dos temas que habían merecido "observaciones respetuosas" de parte de los oficiales.

Inicialmente debe manifestarle que en esta reunión no hubo foro ni debate, tanto porque no se estila en oportunidades como esta, como porque el temario no daba margen a ello.

Su informante se refiere, en primer término, a un proyecto de decreto supremo destinado a "reducir el personal de las Unidades de tropa para aumentar la burocracia en los puestos de oficina y servicios de Santiago". En atención a que no existe tal proyecto de decreto supremo, este tema no fue tratado en la reunión.

El segundo aspecto que habría merecido observaciones y "quejas" sería el relacionado con el régimen de calificaciones. Pues bien, su informante vuelve a faltar a la verdad: no se habló del régimen de calificaciones en actual vigencia. En todo caso, para su particular información, le manifiesta que la circular en referencia no legisla sobre listas de clasificación; en consecuencia, si siguiendo su ejemplo, en el Estado Mayor hay cuatro capitanes, los cuatro pueden estar en lista N.o 1; aún más, si hubieran 10, los 10 podrían, si lo merecen, figurar en igual lista.

3.o El último aspecto de su comentario se refiere a un reclamo que habría hecho el Capitán Sr. Reinaldo Beck ante el Sr. Ministro de Defensa, por haber sido clasificado en lista N.o 2, con motivo de "pequeñas venganzas". No existe tal reclamo del Capitán Beck, quien no ha sido clasificado en lista 2. Nuemante le aclara, para su conocimiento, que las listas de clasificación se determinan en la Junta Calificadora de Oficiales, y ésta funciona en el mes de diciembre; en consecuencia, como Ud. comprenderá, mal podría en esta fecha reclamarse una clasificación que no se ha hecho.

El señor Comandante en Jefe ha deseado, al hacerle esta rectificación, dejar en evidencia ante Ud. la falta de seriedad de su informante, quien, seguramente con premeditada intención, se ha permitido sorprenderlo y explotar así la credulidad de sus numerosos auditores.

Lo saluda atentamente,

(Fdo): Rafael Asenjo Urenda,
Mayor, Ayudante del Comando en Jefe del Ejército."

LLEGA EMBAJADORA.— La esposa del Embajador de Noruega en Chile, señora M. Finne-Groen e hija, llegaron ayer vía SAS a Los Cerrillos procedentes de Oslo. Fueron esperadas en el aeropuerto por el Excmo. señor Finne-Groen, personal de la Embajada y el Gerente de SAS en Chile, Aage Larsen, los que aparecen en el grabado.

A 170 millones de dólares alcanzará la ayuda norteamericana para el Sur

- El Embajador Howe detalló ayer las inversiones de esos aportes.
- No hay posibilidades de que Kennedy venga pronto a Latinoamérica.

El Embajador de Estados Unidos, Walter Howe, dio ayer una conferencia de prensa para detallar la aplicación de las donaciones y prestamos norteamericanos para la reconstrucción del sur, que totalizan una suma cercana a los 170 millones de escudos. El diplomático, que contestó con heroica buena voluntad numerosas preguntas absurdas formuladas por elementos que se presentaron como periodistas, agradeció simultáneamente la preocupación de los círculos chilenos por su estado de salud —sufrió un ataque cardíaco mientras estaba de vacaciones en Estados Unidos—, y agregó que por el momento no hay posibilidad inmediata de un viaje del Presidente Electo, John F. Kennedy, a América Latina, por lo menos antes que el Mandatario asuma el poder el 20 de enero próximo. Igualmente señaló que deberá presentar su renuncia como titular de un cargo que es de la confianza del Presidente de los Estados Unidos, pero que no lo ha hecho, pues hasta la fecha indicada continúa la Administración Eisenhower.

En respuesta a variadas preguntas, algunas de las cuales causaron inequívoco asombro a la mayoría de los periodistas, al propio Embajador y a los funcionarios estadounidenses presentes, Howe señaló que los disturbios centroamericanos se deben a la influencia extranjera, que busca imponer el comunismo como pseuda salida a las inquietudes y deseos regionales de mejores condiciones de vida. Igualmente, se pronunció en contra de cualquier dictadura, de derecha o izquierda, reiteró que la ayuda a los países subdesarrollados sólo debe ser un complemento al esfuerzo de esas propias naciones, y terminó diciendo que el tema de los problemas latinoamericanos había alcanzado en la pasada campaña electoral estadounidense mayor trascendencia y extensión que en cualquier campaña anterior.

170 MILLONES DE ESCUDOS.— El Embajador de Estados Unidos, Walter Howe, explica ayer en su conferencia de prensa, la inversión 170 millones de escudos para la zona sur, cifra a que asciende la ayuda conjunta norteamericana para las provincias devastadas.

170 MILLONES PARA EL SUR

El Embajador Howe dio lectura también a una exposición sobre la ayuda norteamericana al sur, proveniente tanto de donativos como de préstamos, así como de aportes fiscales, de entidades internacionales o de particulares. Esa ayuda totaliza la suma aproximada de 170 millones de escudos, y el diplomático la detalló con los siguientes conceptos textuales:

"1.o Poco después de los terremotos, el Banco de Exportación e Importación (Export-Import Bank), autorizó un crédito de emergencia para reconstrucción por un valor de diez millones de dólares. Aunque aún no se ha girado contra este crédito, tengo entendido que su pronta utilización está incluida en los planes del Ministerio de Hacienda para la Reconstrucción.

2.o A fines de junio, el Presidente Eisenhower anunció una donación de 20 millones de dólares para proyectos de reconstrucción en la zona del desastre.

3.o La semana pasada, el señor Ministro de Relaciones Exteriores, don Germán Vergara, y yo, firmamos el cuarto Convenio para la venta de excedentes agrícolas. Este Convenio contempla la venta a Chile de un total de 28.9 millones de dólares en alimentos y fibras, y su pago será hecho en moneda local. De esta cantidad total, el 89 por ciento o más, de 24 millones de escudos, será prestado sobre una base de largo plazo y a bajo interés, a Chile, para proyectos de reconstrucción y desarrollo económico. Este Convenio para entregar en préstamo el ochenta por ciento para estos propósitos, representa una consideración especial en vista del desastre, puesto que la pauta normal actual en tales convenios de venta contempla préstamos de entre el 40 y el 50 por ciento de los ingresos provenientes de la venta.

4.o Finalmente, en agosto, el Congreso de los Estados Unidos, a petición especial del Presidente Eisenhower —quien, como ustedes recordarán, partió de Chile después de su visita el 2 de marzo pasado, llevando consigo la más honda admiración hacia vuestro pueblo y vuestro país—, autorizó un crédito de 100 millones de dólares para una mayor ayuda de reconstrucción para Chile. Incumbe a la nueva Administración solicitar del nuevo Congreso que destine aquellos fondos, dentro de la autorización por cien millones de dólares, que estime conveniente sobre la base de proyectos específicos presentados de acuerdo con el programa general de reconstrucción del Gobierno de Chile.

Resumiendo, entonces: Además de la ayuda de emergencia que siguió inmediatamente al desastre, mi Gobierno ha proveído efectivamente 53 millones de dólares y aprobado en principio una suma adicional de 100 millones de dólares, en la forma de donaciones y créditos. También está la donación a Chile de los dos hospitales de campaña con su equipo, y el préstamo de embarcaciones de desembarco para hacer frente a las necesidades de transporte de emergencia en el sur.

INVERSION DE VEINTE MILLONES DE DOLARES

Me complace decir, que aun cuando ha habido demoras, debido el clima y a la necesaria planificación preliminar, hemos llegado ahora a acuerdo sobre proyectos específicos que serán financiados con la donación de veinte millones de dólares. Los acuerdos sobre los proyectos han sido firmados durante los últimos días, o serán firmados en un futuro muy cercano, proveyendo al uso de estos fondos en la forma siguiente:

Aunque todavía queda por determinarse la disposición final de los detalles, esperamos que más de la mitad del total, o aproximadamente doce millones de dólares, será dedicada a viviendas en el sur. De esta suma, dos millones irán a la Fundación de Viviendas de Emergencia y Asistencia Social para la construcción de aldeas rurales en la zona afectada. Cada unidad contendrá de 50 a 80 casas, e incluirá una pequeña escuela, un centro comunal y una clínica, así como otras instalaciones para la comunidad. En varios casos se han seleccionado las ubicaciones, y tenemos la esperanza de que el trabajo comenzará muy pronto.

De los diez millones restantes para vivienda, una porción irá directametne a la CORVI para viviendas urbanas en la zona del terremoto, mientras que otras cantidades irán a la Caja Central para proveer fondos para viviendas particulares a través de las Asociaciones de Ahorros y Préstamos, y todavía otra cantidad ha sido destinada específicamente para la vivienda de autoconstrucción ayudada, programa que también será realizado por la CORVI. Tenemos la esperanza de que los acuerdos que cubren estos proyectos serán firmados en el futuro cercano, cuando será posible anunciar la ubicación precisa de los proyectos de vivienda.

Se ha acordado un millón 300 mil dólares para la construcción de un hospital de emergencia en Valdivia, que servirá como un hospital regional hasta que se pueda construir uno nuevo, en cuyo momento el hospital de emergencia complementará al hospital regional como centro de convalecencia.

Un millón de dólares ha sido destinado a la reconstrucción en las dos universidades que sufrieron daños en el sur. La Universidad de Concepción recibirá 300.000 dólares para la reconstrucción de su biblioteca central, y esta cantidad será equiparada en la misma cantidad por la Universidad misma. La Universidad Austral de Valdivia recibirá 700 mil dólares para ayudar en la construcción o reconstrucción de las Facultades de Agricultura, Bosques y Medicina Veterinaria, y en viviendas para el estudiantado y profesores de la institución. Me alegra decir que esta construcción ya está en camino.

También se ha llegado a acuerdo para que algo más de dos millones de dólares sea destinados a la reconstrucción de caminos y puentes y de ciertas instalaciones portuarias en la isla de Chiloé.

Finalmente, algunos fondos, a cuyo total aún no se ha llegado, serán dedicados a la reconstrucción o mejoramiento de una serie de pequeños aeropuertos en la zona del desastre, que o fueron seriamente averiados por los terremotos y las inundaciones subsiguientes, o que son esenciales para la recuperación de la región.

Del total de 20 millones de dólares, aproximadamente el diez por ciento será mantenido en reserva por el momento, a fin de que, posteriormente, pueda ser destinado, ya sea a los proyectos que demuestren el mayor progreso, o a otras necesidades urgentes que puedan producirse.

Ahora que se han hecho los planes para la inversión de estos 20 millones de dólares, representantes de nuestros dos Gobiernos están trabajando activamente en los pasos siguientes, esto es, la mejor utilización de los 23 millones de dólares que quedarán disponibles conforme al convenio para la venta de productos agrícolas excedentes. También estamos desarrollando un programa bien pensado para presentarlo al Congreso de Estados Unidos a comienzos del año próximo.

Quiero subrayar que en todas estas consultas estamos tratando de seguir los deseos del Gobierno de Chile para la utilización de estos fondos, reconociendo que para alcanzar una máxima efectividad deben formar parte integral del plan general de reconstrucción y fomento del Gobierno de Chile. Es urgente que se desarrolle este programa con la máxima velocidad, tanto a fin de aprovechar el buen tiempo en el sur, como para tener una lista cuidadosamente elaborada de proyectos preparados para presentarlos al Congreso de los Estados Unidos cuando se reúna a comienzos del año próximo.

CRUZ ROJA Y PARTICULARES

Hasta ahora he hecho referencia a las diversas formas de asistencia que han sido puestas o serán puestas a disposición por mi Gobierno. También debería hacer referencia a las substanciales contribuciones que han sido hechas por individuos o compañías en los Estados Unidos, en la forma de aportes a la Cruz Roja norteamericana y a diversas instituciones voluntarias de beneficencia patrocinadas por iglesias y otros grupos.

Como resultado del llamado general hecho poco después del terremoto por el Presidente Eisenhower y el general Grunther, presidente de la Cruz Roja norteamericana, esta última ha recibido un total de 2.500.000 dólares en contribuciones en dinero y 1.450.000 dólares adicionales en mercaderías y suministros contribuidos por compañías y diversos grupos locales en los Estados Unidos. Estos últimos han incluido drogas, frazadas, vestimentas, materiales de construcción, camas, y muchos otros artículos. La mayoría de las contribuciones recibidas en especies y una substancial cantidad de las contribuciones en dinero han sido entregadas por la Cruz Roja norteamericana a la Cruz Roja chilena, para auxilio directo en la zona del desastre.

Aparte de este auxilio de emergencia, es posible que sea de interés conocer una serie de usos específicos a los cuales se están destinando estos aportes de la Cruz Roja. Treinta mil dólares fueron asignados a la Cruz Roja chilena para una ayuda mensual directa a 400 estudiantes universitarios en Concepción y Valdivia, sobre la base de una asignación de quince dólares mensuales por estudiante durante el resto del año escolar de 1960. Se presta actualmente consideración a la posibilidad de extender esta ayuda para el año próximo.

Diez mil dólares fueron entregados a la Cruz Roja chilena en Concepción para el restablecimiento de un centro juvenil en Tomé.

Se hacen actualmente planes para la destinación de algo más de 400.000 dólares para la construcción de aproximadamente 400 casas en zonas aisladas en la isla de Chiloé.

Trescientos cincuenta mil dólares, contribuidos por niños en los Estados Unidos a través de la Cruz Roja Juvenil, serán dedicados a ayudar a las escuelas con cosas tales como equipos para enseñanza vocacional, kindergarten, etcétera, además de 100.000 bolsas con regalos de Navidad para los niños en la zona del desastre.

Además del total de aproximadamente 3.800.000 dólares contribuidos a través de la Cruz Roja norteamericana, mi más reciente información es que cuatro millones de dólares adicionales han sido recibidos como contribuciones privadas de grupos religiosos e instituciones de beneficiencia para el auxilio de emergencia y la reconstrucción en las zonas devastadas. Ninguna de estas cifras incluye los fondos donados directamente al Gobierno de Chile por empresas norteamericanas que trabajan en este país.

Creo que es digno de señalar que estos cuatro millones de dólares fueron acumulados a través de donaciones que variaron desde unos pocos dólares reunidos por niños escolares, hasta donaciones individuales que alcanzaron hasta sumas de 50.000 dólares. Nada podría, yo creo, indicar en mejor forma la amplia y difundida simpatía en los Estados Unidos por el pueblo chileno que esta expresión de preocupación colectiva."

DESTINAN 1.500 MILLONES PARA OBRAS DE ADELANTO EN ARICA

Fue aprobado el presupuesto de la Junta de Adelanto de ese puerto

En mil 537 millones de pesos fue aprobado el Presupuesto para 1960 de la Junta de Adelanto de Arica, según un decreto dictado ayer en el Ministerio de Hacienda.

En lo que resta del presente año dicha suma será invertida en obras portuarias, sanitarias, en viviendas que se construirán a través de la CORVI y sus obras de urbanización.

MOLINOS

HILOS DE CAÑAMO PARA COSER SACOS.

REICH y CIA. LTDA.

Avenida Bernardo O'Higgins 3786

FONOS: 90206 - 97328

EDIFICIO IMPERIO ESCALARAN HOY CUATRO ANDINISTAS

Con el objeto de allegar fondos para la construcción de un refugio de alta montaña, cuatro integrantes de la rama de andinismo de la Universidad de Chile escalarán hoy un edificio del centro de Santiago.

El Intendente - Alcalde, Ramón Alvarez Goldsack, autorizó ayer la presentación de este espectáculo programado para las 18 horas, en el edificio Imperio, en la calle Estado. El escalamiento se hará sin cordeles y paralelamente se presentarán en las vitrinas de las casas comerciales de dicha arteria exposiciones fotográficas sobre motivos andinos. Al mismo tiempo se venderán folletos sobre este deporte, escarapelas y distintivos alusivos.

CREADA PRELATURA NULLIUS DE ILLAPEL

El Papa Juan XXIII creó la Prelatura Nullius de Illapel, y designó su Administrador Apostólico al franciscano belga R. P. Polidoro van Vlierberger.

La nueva Prelatura queda constituida con el territorio del departamento de Illapel, desmembrado de la Arquidiócesis de La Serena y de la Diócesis de San Felipe. Comprende las comunas de Illapel, Mincha, Salamanca y Los Vilos. Contará con siete parroquias.

Fuerzas Armadas

AGRADECIMIENTOS.— Una nota de agradecimiento al Comandante en Jefe de la Primera Zona Naval y al Intendente de Valparaíso, envió el Comandante de la Escuadra N.o 5 de la Real Marina Holandesa, que ayer zarpó del vecino puerto rumbo al Estrecho de Magallanes. Al expresar su gratitud hacia la Armada Nacional, dice en parte: "Perdurará eternamente en los anales de la Marina Holandesa el recuerdo de no sólo la exquisita hospitalidad y amistad que nos fueron demostradas, sino de la magnífica colaboración recibida de sus servicios y pilotos".

Más adelante, añade que puede asegurar que "los contactos tanto personales como oficiales que me fue dado establecer durante la visita de la Escuadra a esa zona naval, habrán cimentado indestructiblemente las relaciones ya tan felizmente existentes entre las Armadas de nuestros países".

Diplomático chino visita LA NACION

El nuevo Encargado de Negocios de China, Tsung Yao-kuei, estuvo ayer en nuestro diario, en visita de cortesía. En el grabado aparece con el Director, Marcos Chamudes, mientras conversan sobre la situación actual de Formosa, especialmente en el aspecto periodístico.

SNS DESMIENTE MUERTES POR EPIDEMIA EN ISLA DE ALAO

La Dirección General del Servicio Nacional de Salud desmintió ayer, en forma categórica, la versión de que en la isla Alao, provincia de Chiloé, se habían producido 21 muertes a consecuencia de una epidemia de sarampión.

Expresa el desmentido que la Jefatura de la XII Zona de Salud, con jurisdicción en la provincia mencionada y la de Llanquihue, enviaron de inmediato a la isla afectada un facultativo epidemiólogo que comprobó que se trataba de una epidemia de sarampión de carácter benigno que no registró casos fatales. Se adoptaron las medidas necesarias para evitar una propagación de esta enfermedad en la mencionada isla.

HARAN NUEVO ENCASILLAMIENTO DE FUNCIONARIOS DEL SNS

Se mantendrán actuales grados, categorías y remuneraciones

Un nuevo encasillamiento del personal del Servicio Nacional de Salud se hará dentro del plazo de 180 días, según lo establece un proyecto de ley firmado ayer por el Presidente de la República. La aplicación de las disposiciones de la presente ley no significan en ningún caso descenso de los grados, categorías o de las actuales remuneraciones de los funcionarios.

Por el contrario, tienden a reparar algunos errores cometidos por la premura con que se cumplieron las disposiciones del DFL N.o 72. También había quedado pendiente la situación del personal a jornal que desempeña funciones permanentes y especializadas y que son imponentes del Servicio de Seguro Social. Ahora se incorporan a la planta Administrativa en los respectivos escalafones, de acuerdo al sistema y condiciones que establezca el Reglamento.

El Supremo Gobierno al realizar un nuevo encasillamiento del personal del SNS pretende dar una mayor efectividad a los servicios que prestan esos funcionarios y que en su mayoría son personales.

EN LA MONEDA:

S. E. FIRMO REAJUSTE A MUNICIPALES

- El proyecto será enviado hoy al Congreso.

Ayer fue firmado por el Presidente Alessandri, el proyecto de ley que reajusta los sueldos y salarios a los empleados y obreros municipales, así como las pensiones de los jubilados.

El porcentaje de aumento será del diez por ciento, retroactivo a enero último. El proyecto será enviado al Congreso en el día de hoy y se financiará con la supresión de aportes que los municipios hacen a entidades como la Contraloría, Tesorería General, etcétera, y con el alza del uno a dos por mil de las contribuciones sobre alumbrado público.

Se investigarán sucesos ocurridos en Inca de Oro

Los dirigentes radicales Germán Puyó, vicepresidente del partido; Edwin Lathrop, secretario general, y Jorge Salazar, Jefe del Departamento Sindical de esa colectividad, solicitaron al Ministerio del Interior una investigación de la muerte de los obreros Roberto Toro Altamirano y Walter Cisternas, ocurrida hace dos semanas en Inca de Oro.

Con el mismo objetivo, se entrevistaron con el Ministro del Interior el diputado liberal Raúl Barrionuevo y el presidente de la Confederación de Trabajadores del Cobre, Manuel Ovalle. Se acordó designar al abogado Horacio Brandi, del departamento jurídico del Ministerio, para que se traslade al sitio de los hechos e informe posteriormente.

Autorizada revisión de encasillamiento a personal del SNS

En la firma del despacho, S. E. suscribió asimismo, un mensaje que autoriza al Poder Ejecutivo para revisar el encasillamiento del Servicio Nacional de Salud. Dicha revisión había sido solicitada por los personales hospitalarios y está en estado avanzado, luego de estudios practicados conjuntamente por el Ministro de Interior y de Salud Pública, el Director del SNS y dirigentes sindicales de la salud.

Se cancelará aporte a bomberos porteños

El senador Luis Bossay solicitó y obtuvo ayer del Ministro del Interior, doctor Sótero del Río, la orden para cancelar un aporte cercano a 60 mil escudos que se adeudaba a los bomberos de Valparaíso, de acuerdo con la ley que autorizó fondos para la reconstrucción de los cuarteles dañados por la explosión del 1.o de enero de 1953.

Dichos fondos serán empleados en la reconstrucción de los cuarteles de la 4a., 5a. y 9a. compañías de bomberos del primer puerto, en la esquina de la Avenida Brasil y calle Freire.

Ministro boliviano de Educación llega mañana a la capital

Mañana llegará a Santiago el Ministro de Educación de Bolivia, José Fellmann Velarde, quien hará una visita de carácter particular al país.

Se informó que el Ministro boliviano viaja a la capital por razones de salud.

Fueron actualizadas sanciones a ley de Servicios Eléctricos

Por último, Su Excelencia firmó el decreto que reforma la Ley General de Servicios Eléctricos, en el rubro multas e impuestos, a fin de actualizar estas, que fueron fijadas en 1931.

Estas sanciones contenían multas de sólo 20 pesos, por ejemplos, para los cines que emplearan operadores no autorizados y la misma baja escala de depósitos regía para concesiones eléctricas, penas por sustracciones de luz eléctrica, etcétera.

Con los fondos que se recauden en base a las nuevas multas e impuestos, se financiará la instalación de centrales termoeléctricas o motores diesel, en la zona norte del país.

Se mantendrá montepío a madres naturales en Caja de Carabineros

Igualmente, fue firmado por el Jefe del Estado, un decreto que restituye el derecho a montepío para las madres naturales cuyos hijos sean imponentes de la Caja de Carabineros, organismo previsional que incluye a Investigaciones y Prisiones.

Dicho derecho había regido desde 1927 hasta 1953, año en que fue suprimido en forma inadvertida por el DFL 299, que ahora queda derogado mediante la nueva disposición.

Claras como la luz del día

AMPOLLETAS OSRAM

FONCK

DESPIDEN A MIEMBRO DEL PUNTO IV

El Directorio de la Cámara Chilena de la Construcción despidió ayer con un almuerzo efectuado en el Club de la Unión, a William N. Womelsdorf, Asesor Técnico en Viviendas del Instituto de Asuntos Interamericanos (Punto IV), quien regresa a Estados Unidos después de haber permanecido en nuestro país colaborando en diversas labores relacionadas con su especialidad. Tuvo especial participación en los estudios para establecer las Asociaciones de Ahorro y Préstamos para Viviendas. EN EL GRABADO, de izquierda a derecha, el festejado; el presidente accidental de la Cámara, Luis Prieto Vial; Eduardo Gomien, presidente de la Caja Central de Ahorro y Préstamos, y Boris Priewer.

RODRIGUEZ BALLESTEROS DESAFIA A COSTA Y A MARTONES A VISITAR LA CIUDAD DE CONCEPCION

● **Encontrarían el repudio de las bases del PADENA, asegura en declaraciones sobre las incidencias ocurridas en ese Partido.**

"Los auténticos ex democráticos jamás perdonarán a Jorge Costa Canales, ex presidente del PADENA, y al diputado Humberto Martones Morales, el entreguismo que han hecho de la colectividad al FRAP", dijo ayer el diputado Enrique Rodríguez Ballesteros al referirse a informaciones que le atribuyen procedimientos reñidos con sus habituales normas de corrección en las incidencias ocurridas con motivo de la censura que planteó contra la Mesa que presidía Costa Canales.

Después de referirse a la censura que interpretó el general descontento de las bases, dice en una declaración que entregó sobre este asunto que la actitud de no inscribir candidatos para reforzar la lista de senadores por Ñuble, Concepción y Arauco, fue la gota que rebalsó el vaso del descontento y que la censura contaba con el 90 o|o de los dirigentes de la Junta Ejecutiva. A pesar de ello, para no dar un espectáculo público, accedió a cambiar la censura por el procedimiento de la renuncia de la Mesa para poder elegir una que diera garantías ciertas en la campaña electoral.

A continuación en la declaración el diputado Rodríguez Ballesteros dice lo siguiente:

"4.o— Despechados por este repudio merecido, los Sres. Costa y Martones han considerado saludable reaccionar en mi contra, como autor del voto de censura, atribuyéndome la serie de tropelías que han proporcionado a la prensa y radio y que yo rechazo en la forma más enérgica, pues no pasa de ser una demostración más de los obscuros propósitos que siempre han sustentado ambos dirigentes en su afán de imponer, cerradamente, sus designios.

"5.o— Pero la opinión pública los conoce y les demostrará su repudio en las urnas del 4 de marzo del próximo año, por cuanto los auténticos ex democráticos jamás les perdonarán este entreguismo que han hecho con el exclusivo propósito de beneficiarse ellos y a través de estas declaraciones los invito a ambos o los desafío que visiten las bases del Partido en la provincia de Concepción, donde serán señalados como traidores al Partido y como simples instrumentos del senador Humberto Martones Quezada.

"6.o— Solamente por no dañar más el prestigio de mi Partido me abtengo de referirme a los recursos de tipo económico a que está recurriendo el señor Jorge Costa; pero, si insiste en aludirme insidiosamente, no tendré inconveniente alguno en pregonar la verdad de sus deleznables actuaciones".

HOY EN LA MAÑANA en el Juzgado del Crimen de San Miguel, serán notificados de la condena de primera instancia dictada por el Ministro en Visita, Roberto Smart Fabres, los autores de la agresión al difunto edil socialista de la comuna de San Miguel, Guillermo Henríquez, cobardemente golpeado por las brigadas de "convencimiento" palestrista por haber tenido la valentía de enfrentar al "clan" que domina en la Municipalidad de la comuna sanmiguelina. EN EL GRABADO, Filomeno Henríquez de la Fuente, Eliecer Sanhueza Leppé y Enrique Barra Vejart, empleados los dos primeros y obrero el último de la Corporación edilicia de la dinastía de los Palestro.

CONDENADOS LOS 3 AGRESORES DEL EDIL HENRIQUEZ DE SAN MIGUEL

● **Hoy serán notificados los reos Eliecer Sanhueza, Filomeno Henríquez y Enrique Barra.— ● Formaron en la brigada de "convencimiento" socialista que agredió al ex edil cuando debía constituirse el Municipio.**

Hoy, en la mañana, por intermedio del Juzgado del Crimen de San Miguel, serán notificados del fallo que emitió el Ministro en Visita, Roberto Smart Fabres, y que los condena a diversas penas, Filomeno Henríquez de la Fuente, Eliecer Sanhueza Leppe y Enrique Barra Vejart, como autores de lesiones graves en la persona del ex edil socialista de San Miguel, Guillermo Henríquez Henríquez. Las penas que se aplican a los atacantes del difunto edil van desde 61 a 540 días de presidio menor, en su grado mínimo.

Los tres condenados integraron las brigadas de "convencimiento" organizadas por el Clan Palestro, y que los días 22 y 23 de mayo último golpearon bárbaramente al entonces regidor electo Guillermo Henríquez, con el único propósito de evitar que éste cumpliera el pacto que había firmado con los ediles Guido Machiavello, radical, y Emilio Santis, demócratacristiano, y que significaba el término del reinado palestrista en el Municipio de San Miguel.

Como consecuencia de las dos palizas de los elementos adictos al Clan Palestro, el ex edil Henríquez debió ser internado en el Hospital San Borja. Dado de alta el 25 de junio, en su domicilio de Traslaviña 1696, el día primero de julio último, a las 18.30 horas, dejó de existir. Desde ese mismo instante la familia y los socialistas del grupo Henríquez alzaron el dedo acusador en contra de **la familia Palestro, como instigadores de las dos agresiones que, a la larga, llevaron a la tumba al regidor que procuraba buscar el saneamiento de la Municipalidad de San Miguel.**

Como consecuencia de la indignación que este hecho produjo la Corte de Apelaciones, con fecha 4 de julio, en un Pleno extraordinario designó como Ministro en Visita al miembro de ese Tribunal, Roberto Smart Fabres, para averiguar si el deceso del edil Henríquez era o no consecuencia del "ablandamiento" de las huestes palestristas.

Después de fatigosas investigación e interrogar a más de un centenar de personas, el día 26 de julio, el Ministro Smart encargo reo a Filomeno Henríquez de la Fuente y a Eliecer Sanhueza Leppe, ambos empleados de la Municipalidad de San Miguel. Al día siguiente —el 27—, el magistrado adoptó idéntica medida judicial en contra de Enrique Barra Vejart, los mismos que ahora han sido condenados en el fallo de primera instancia a una pena que involucra la "suspensión de todo cargo y oficio público durante el tiempo que dure la condena".

El abogado Walter Blanco Mery anunció en la tarde de ayer que apelaría de la sentencia que condena a los agresores del difunto edil.

Famosas persianas "Flexalum" se fabricarán en Chile

CIMET, Compañía Industrial Metalúrgica e Industrias Delano Ltda., Santiago, ha llegado a un importante acuerdo con la FLEXALUM Evitaluz International, de Nueva York, mediante el cual han obtenido la licencia para fabricar, en Chile, las mundialmente famosas persianas venecianas FLEXALUM Evitaluz.

Dichas persianas utilizan un tipo de aluminio extra elástico y cintas plásticas de gran duración, facilidad de limpieza y variados colores que las hacen adecuadas a los más modernos estilos de decoración así como a los tradicionales.

La facilidad de colocación de las persianas FLEXALUM Evitaluz se debe, ahora, al cabezal y terminal metálico, que son de patente exclusiva. Otra patente de diseño permite obtener con ellas la oscuridad absoluta.

El acuerdo referido fue firmado, por parte de FLEXALUM Evitaluz, por Mr. Walter Reethof, y, por parte de las firmas chilenas, por los señores Renato Simonetti, Mario Montanari y Francisco Delano. Los planes publicitarios de estas firmas fueron elaborados por STORANDT PUBLICIDAD en colaboración con COTHAM VLADIMIR, de Nueva York.

POR HABERSE EXTRAVIADO
CHEQUE Nº 074404
Del Banco Sud-Americano, Oficina Central, por la cantidad de E° 50, queda nulo por haberse dado el aviso correspondiente.

Senador Faivovich fue elegido Pdte. de Comisión de Cálculo de Entradas

El senador Angel Faivovich fue elegido ayer, por unanimidad, presidente de la Comisión de Cálculos de Entradas, durante la sesión constitutiva que se efectuó a las 10.30 horas en el Senado.

La Comisión inició el estudio de las entradas consultadas en el presupuesto del próximo año pero el debate fue muy breve.

Se acordó proseguir el estudio el martes próximo, a las 10 horas. A esa sesión han sido invitados el Ministro de Hacienda, Eduardo Figueroa, y sus asesores.

COMUNISTAS POR BOCA DE CORVALAN INSISTEN EN ACUSAR A SOCIALISTAS Y TROSTKISTAS: GOLPISTAS

El Secretario General del Partido Comunista, Luis Corvalán Lepé, pronunció anoche por radio, su muy anunciado discurso en el diario "El Siglo". Fue una pieza más del más alto dirigente del comunismo chileno, que él está acostumbrado a hacer. Contenía algunas denuncias sobre actividades complotistas ya dadas a conocer en "El Siglo", editorialmente, y sobre las cuales ya hemos hecho algunas informaciones y comentarios.

Empezó haciendo un largo alegato, tratando de demostrar que los trágicos incidentes que culminaron con la muerte de dos obreros, eran de responsabilidad de Carabineros y no de elementos provocadores que actuaron incitados por el señor Ciotario Blest.

Después hizo, entre otras, las siguientes afirmaciones:

* Los hechos demuestran que el 7 de noviembre, el día de los funerales de las víctimas, se trató de realizar en Santiago una masacre todavía peor a las del jueves 3.

* En la esquina de Compañía con Teatinos, se hizo, el día de los funerales, el primer intento de provocar un choque con los Carabineros. Mientras los dirigentes responsables de la CUT y parlamentarios, como el senador Quinteros Tricot y los diputados Montes, Cademártori, Martones, Lavandero, Ana Ugalde, Gumucio y Palestro organizaban el cortejo siguiendo el recorrido acordado, se vio allí a policías y elementos provocadores trotskistas tratando de conducir la manifestación hacia la Plaza de Armas y de lanzarla así contra los Carabineros. A no mediar la firmeza y serenidad de los dirigentes sindicales y de los parlamentarios mencionados, de haber dejado la masa a la espontaneidad o a la influencia de los policías y trotskistas o de personas atolondradas, como Waldo Grez, pudo ocurrir en ese lugar una masacre atroz.

* En intercambio de opiniones con dirigentes de otros partidos, incluídos Demócratas Cristianos y Radicales, han encontrado en ellos la misma impresión "en el sentido de que los sucesos de los últimos días y algunas informaciones que circulan en los medios políticos y que no pueden publicarse en virtud de sus fuentes de origen, revelan la existencia de actividades golpistas que constituyen una grave amenaza para las organizaciones y las libertades públicas".

✪ Cada día se perfila más la existencia de un grupo ultra reaccionario. "La logia del "Opus Dei", que llevó a Franco al poder, apoyó a Rojas Pinilla, en Colombia, y ahora trata de alinear a los católicos cubanos contra el Gobierno de Fidel Castro, está muy activa en Chile. Los conservadores se han pronunciado en favor del restablecimiento de la Ley de Defensa de la Democracia. Liberales, radicales y demócratacristianos han sido sondeados en este mismo sentido. Paralelamente, otros elementos no vinculados al Gobierno andan también en trajines antidemocráticos, usando excusas atrayentes, como la oposición a los Protocolos chileno-argentinos.

Analiza después Luis Corvalán, de acuerdo con los puntos de vista comunistas, la "situación de Cuba y los planes imperialistas" que "hacen desesperados esfuerzos para impedir que el ejemplo cubano siga alentando las luchas de los pueblos de América Latina". "Con este fin, y al mismo tiempo, para llevar adelante los planes de invasión a Cuba, estiman decisivo imponer en cada uno de los demás países latinoamericanos gobiernos aún más reaccionarios con la misión de reprimir con más violencia la lucha de sus pueblos y las acciones de solidaridad con el gran país de Fidel Castro. En Argentina hay en marcha un nuevo golpe de Estado para imponer una dictadura militar desembosada. En Venezuela y en Chile se trataría, por lo menos, de hacer derivar las cosas a la presente situación argentina".

✪ Es una mixtificación de la conducta comunista la afirmación hecha por el diario "El Mercurio" de que "la consigna comunista es que la democracia existente en Chile tiene sólo un carácter formal". Los comunistas niegan que exista una verdadera democracia en Chile, "pero no desconocemos la existencia de ciertas libertades y derechos que son conquistas del pueblo y no obsequio de los reaccionarios. No tenemos ni podemos tener una actitud de indiferencia cuando están en peligro las precarias garantías ciudadanas. Y es precisamente en defensa de estas garantías que llamamos a cerrarle el paso a los golpistas".

"No somos defensores del actual estado de cosas. Por el contrario queremos cambiarlo". "Tenemos profunda fe en el pueblo, y por eso también somos contrarios a los golpes. Los trostkistas y reinosistas, que han terminado por darse la mano y agruparse en una llamada Vanguardia Popular Marxista, se esperan meter de contrabando, en el movimiento popular, la teoría falsa, antihumana y típicamente aventurera, de que habría necesidad de romper la situación actual de cualquier modo, pase lo que pasare, con la idea de que aún lo peor que viniera sería transitorio y de que luego, si es que no de inmediato, los acontecimientos tomarían el curso revolucionario. Estos mismos elementos pretenden presentar a los comunistas y socialistas preocupados solamente de los asuntos electorales y en actitud reacia a las acciones revolucionarias. De esta manera tratan de especular con las ansias combativas de las gentes y de ganar posiciones para inducir al movimiento popular a la aventura. Es necesario desenmascarar a tales elementos cuya política los une en los hechos a los golpistas. Es preciso vigilar a estos provocadores en cada acto de masas y marginarlos de las organizaciones del pueblo. Del mismo modo se debe ejercer vigilancia estrecha contra los posibles soplones".

* Después de hablar "del descubrimiento del soplón a sueldo Dionisio Contreras", que "hablaba a menudo contra la supuesta cobardía de los comunistas y en favor de acciones "revolucionarias", se refirió a "aparatos especializados" del enemigo de clase, como la Novena Administrativa de Investigaciones, el FBI, Intelligence Service, el Servicio Confidencial de Carabineros, la Policía Internacional y dos organizaciones particulares "una de las cuales comanda Osvaldo Sagüés".

* "Ante los peligros golpistas no cabe el pavor ni la pasividad". Las últimas páginas del discurso de Corvalán son las acostumbradas consignas a luchar por los objetivos comunistas, a los que se agregan el rechazo de los Protocolos, el rompimiento del 10 por ciento, la campaña electoral, la defensa de las libertades públicas contra el peligro del golpe de Estado y la libertad del Secretario General del Partido Socialista, Salomón Corbalán, hoy

DIPUTADO SERGIO SEPULVEDA INFORMO A S. E. DE LAS NECESIDADES DE ZONA SUR

El diputado Sergio Sepúlveda Garcés se entrevistó con el Presidente de la República, a quien informó de sus observaciones en su reciente jira por las provincias de Chiloé, Llanquihue, Osorno y Valdivia y de las más urgentes necesidades de esa zona, surgidas como consecuencias de los sismos de mayo pasado.

El Parlamento destacó lo beneficiosas que resultan las visitas que realizan los Ministros de Estado a esa zona, durante las cuales informan debidamente a las autoridades y a la opinión pública de los verdaderos alcances de los planes del Gobierno y, además, les permite captar el pensamiento de los habitantes y sus más agudos problemas.

La exitosa jira realizada por el diputado Sergio Sepúlveda, que inició en las provincias señaladas su campaña como candidato a senador por la Novena Circunscripción, culminó con una entusiasta manifestación que le ofrecieron los liberales de Valdivia. En los próximos días, Sergio Sepúlveda se dirigirá a la provincia de Magallanes, donde será proclamado en una concentración pública, en la que hará uso de la palabra el diputado santiaguino, Enrique Edwards.

EL SNS MODIFICARA EL ULTIMO ENCASILLAMIENTO DEL PERSONAL

El Gobierno envió ayer al Congreso un proyecto de ley que autoriza la modificación

Por Ley se autorizará al Servicio Nacional de Salud para modificar el encasillamiento del personal, realizado durante el presente año, de acuerdo con el D.F.L. N.o 72.

El mensaje correspondiente del Gobierno se recibió ayer en la Cámara de Diputados. En él se establece que el Servicio Nacional de Salud modificará el encasillamiento aludido dentro de un plazo de 180 días contados desde el de la promulgación de la ley.

Se establece, además, que los nombramientos y designaciones que se hagan se entenderán efectuadas con efecto retroactivo, a contar desde el 31 de abril del presente año.

Once poblaciones del Cerro Placeres están con Carlos A. Martínez

VALPARAISO.— La candidatura a senador de Carlos Alberto Martínez se distingue por el gran arraigo que tiene en los diversos sectores de trabajo de este puerto que antes estuvieron con el antiguo Partido Socialista, pero que han seguido hoy al viejo luchador en quien han tenido siempre un abnegado, entusiasta y eficiente servidor. Del mismo modo, son numerosos los sectores independientes que han prestado su adhesión a esta candidatura, aparte del Partido Democrático Nacional.

El próximo domingo, a las 11 horas, se llevará a efecto una asamblea con los adherentes de las once poblaciones de Placeres Alto, con el objeto de dejar constituído el Comité Independiente que trabajará por la reelección del senador Martínez. Después de la asamblea, se ofrecerá un almuerzo al señor Martínez que ha organizado el comité provisional que está preparando la reunión del domingo. Ambos actos se efectuarán en Av. Matta 1190, Placeres.

HOMENAJE A PEDRO AGUIRRE CERDA RENDIRAN 50 NIÑOS

Con ocasión de un nuevo aniversario del fallecimiento del ex Presidente de la República, Pedro Aguirre Cerda, los Niños de la Posada que lleva su nombre, efectuarán el viernes 25 un homenaje en su memoria.

A las 8.30 horas se oficiará una misa en la Iglesia de los Padres Sacramentinos, a la cual además de los cincuenta pequeños que viven en el establecimiento de Arturo Prat 264, asistirá también la señora Juanita Aguirre viuda de Aguirre Cerda, el directorio de la institución que preside Luis Azócar y otras personalidades.

Luego, a las 11 horas, efectuarán una romería a la tumba del malogrado Mandatario.

Comite Regional de Radiodifusores se creará en la Serena

Para organizar el Comité Regional de Radiodifusores del Norte Chico, viajarán hoy a La Serena los dirigentes de la Asociación de Radiodifusores de Chile, Enrique Sánchez Matte, presidente; Carlos Briceño Olivares, vicepresidente; Antonio Benedicto Cerbián, tesorero; y Julio Menadier Carrasco, gerente.

En La Serena celebrarán reuniones con los radiodifusores y autoridades de la zona, para establecer normas y acuerdos que permitan organizar e intensificar la labor de interés público de las emisoras.

El viaje forma parte del plan de la ARCHI, de dar una estructura adecuada a la radiotelefonía nacional. Durante el año se han fundado comités regionales en la zona de Valparaíso, Viña del Mar, Talca y Concepción.

ALMUERZOS
A DOMICILIO
Comida sana de casa.
También se atienden fábricas y oficinas
MENUS A ELEGIR
INGLATERRA Nº 1436
Atendemos matrimonio y cocktails
TELEFONO 370494

Partido Conservador ofreció una comida a redactores políticos

Anoche, en el Club de la Unión, se efectuó la comida que anualmente ofrece a los redactores políticos la directiva del Partido Conservador.

Durante la comida, los dirigentes departieron cordialmente con los periodistas sobre diversos tópicos de actualidad e informaron sobre los alcances que se quiere dar a la próxima campaña electoral.

TRABAJO DE LOS CANDIDATOS A PARLAMENTARIOS

PARTIDO RADICAL

CARLOS MORALES ABARZUA, a diputado por el Primer Distrito. Se constituyó un Comando Femenino en el sector de la Novena Comuna, bajo la presidencia de Juana de Savini. Lo forman: Ana de Rivera, María de Miranda, Georgina Melero, Regina Ubeda, Alicia Navarro, Cristina Monteiro, Raqel Arellano, Ada Veas, Irma Verdugo y María Delicia Chaparro.

RAUL ROJAS VALENCIA, a diputado por el Primer Distrito. Sus Comités y simpatizantes se reunirán esta noche a las 21 horas, en Catedral N.o N.o 1290, 2.o piso. Se tratarán temas electorales y los preparativos para el almuerzo proclamación que se efectuará el sábado 17 de diciembre en El Rosedal.

PARTIDO LIBERAL

ERNESTO JENSEN PORTALES, a diputado por el Primer Distrito. Dio una charla ante la Asamblea Liberal de la Segunda Comuna, en la sede del Partido. Habló sobre el liberalismo y sus principios y fue muy aplaudido.

MANUEL VENEGAS SANCHEZ, a diputado por el Primer Distrito. Abrió una secretaría general en calle Agustinas 1111, oficina N.o 811, que atiende todos los días de 10 a 12.30 y de 15 a 21 horas.

LUZ VALENZUELA DE BERNALES, a diputada por el Primer Distrito. Quedó designada la mesa del Comando de esta candidatura. Lo forman: presidente, Luis Cid; secretario, Raúl Moya; tesorera, Magdalena Barduchert; secretario de propaganda, Carlos Arenas; director de prensa, Angel Rodríguez.

ENRIQUE OVIEDO CAVADA, a diputado por el Tercer Distrito. Quedó constituído el Comando de la Juventud Liberal de Ñuñoa. Lo forman: José Periales, Carlos Peña y Lillo, Sergio Flores, René Troncoso, Raúl Barra, Miguel Galecio, María Angélica Facuse, Federico Toro, Luis Oliva, Guillermo Doren, Sonia Facuse, Renato Galecio, Hernán Arnello, Carlos Abuphele, Víctor Araneda, Carlos Donoso, Jorge Espinoza, Rodolfo Forectic, Adolfo Herrera, Ricardo Iturra, Heracio Labbé, Hugo Torres, Víctor Danko, José de Luca, Ricardo Villalobos y Víctor Rebolledo.

PARTIDO CONSERVADOR

JORGE IVAN HUBNER a diputado por el Primer Distrito. Quedó formado el Comité de prensa, que tendrá a su cargo las informaciones de la campaña. Lo forman: Pablo Ossandon Guzmán, José Luis Recart, Marta Garmendia y Carmen Gaete Nieto del Río.

Miss Universo visitó y felicitó a Casa García

En la mañana de ayer, Casa García se vistió de gala para recibir la visita de la soberana de la belleza del mundo, señorita Linda Bement, quien realiza una corta jira por los países sudamericanos.

A las 11.30 horas, la señorita Bement, acompañada del señor Pablo Hamburger, representante para Chile de los universalmente famosos trajes de baño Catalina, llegó hasta la Casa García, Alameda esquina de Avenida España, en una visita de cortesía. En el establecimiento fue recibida por el Gerente Comercial, señor Julio Lagarini Navero, y altos jefes de la firma, con quienes recorrió los numerosos departamentos y se impuso de la alta calidad de los productos que distribuye, como, asimismo, de la preferente atención que se le dispensa al público. La señorita Linda Bement se mostró impresionada por el enorme surtido de Casa García y la elegancia de los departamentos y felicitó sinceramente a los jefes por este hecho. Posteriormente, fue invitada por el Gerente General, señor Joaquín García Navero, a las oficinas de la Gerencia, donde se le obsequió un magnífico "Chamanto", ordenado confeccionar especialmente para Miss Universo.

Enseguida, la señorita Bement estuvo por más de media hora firmando autógrafos al numeroso público que en ese momento hacía sus compras en Casa García.

CAJA NACIONAL DE EMPLEADOS PUBLICOS Y PERIODISTAS

Se advierte a los imponentes de la Institución que tengan en trámite Préstamos Hipotecarios de Término de Edificación, que deberán acompañar, a la brevedad posible, toda la documentación necesaria para escriturar dichos préstamos, antes del 15 de diciembre próximo, pues ellos tendrán que quedar contabilizados en el curso del presente año.

Solamente se considerará que han cumplido con este requisito aquellos imponentes que entreguen a la Caja, antes de la fecha indicada, copia autorizada de sus respectivas escrituras.

La documentación deberá ser entregada en el tercer piso del edificio de la Institución, Sección Préstamos Hipotecarios.

VICEPRESIDENTE EJECUTIVO

GRAN Mundo
POR E.B.V.

INVITACION A UN BAILE

Circula la siguiente invitación:

Carmen Paz Montalva Rodríguez tiene el agrado de invitar a Ud. a comer al Club de la Unión el miércoles 7 de diciembre a las 21,30 horas. P. M.

VAN Y VIENEN

Se han dirigido a Arica la señora Irene Ferrada de Barriga y su hija Irene.

De Arica han regresado la señora Raquel Villamil Barcelo y la señora Inés Valdivieso de Muller.

Del Norte han regresado las señoras María Gómez de Cummins y Graciela Ugalde de Cummins.

BAUTIZO

Hoy será bautizada María Verónica hija del señor Fernando Cisternas Bravo y de la señora Verónica Lira de Cisternas. Serán sus padrinos el señor Roberto Lira Silva y la señora Lidia Bravo de Cisternas.

A EUROPA

Invitadas por la Air France, se han dirigido a Europa las señoras Val Peake de Silva Carvallo, Mery Zañartu de Valdivieso e Isabel Larrain de Arrieta, y la señorita Carmen Sánches Dittborn, de las oficinas de Turismo Cocha, Latour y Exprinter.

EN LA EMBAJADA DE ISRAEL

El Embajador de Israel y la señora de Doron ofrecieron, en su residencia de Luis Thayer Ojeda 919, una comida, a la que asistieron las siguientes personas: Excmo. señor Rubens Ferreira de Mello Embajador de Brasil, y señora; Excmo. señor Bernard Dufournier, Embajador de Francia, y señora; señor Fernando Donoso Silva, Subsecretario de Relaciones Exteriores, y señora; señor Luis David Cruz Ocampo, Asesor Jurídico de la Cancillería, y señora; señor Fernando Maira Castellón y señora, señor Benjamín Subercaseaux, señora D. de Salomón, señor Jacobo Furman y señora, señor Dan Tanni y señora.

EN LA EMBAJADA DE VENEZUELA

Ayer jueves, a las 21.30 horas, se efectuó, en los salones de la Embajada de Venezuela, un coctel, ofrecido por el Embajador de ese país en Chile, vicealmirante Sr. Wolfgang Larrazábal, en honor de la delegación venezolana al Congreso de Farmacia y Bioquímica que se está realizando en Santiago.

La fiesta transcurrió en un ambiente de alegría y distinción, brindándose por el éxito del torneo y por la patria venezolana. Especiales y cariñosas referencias se hicieron de Chile, sus autoridades y su pueblo.

MATRIMONIO CONCERTADO

Hoy quedará concertado el matrimonio de la señorita Isabel Margarita Browne Covarrubias con el señor Juan Alberto Decombe Villalobos. Harán la visita de estilo el señor Alberto Decombe Edwards y la señora Olivia Villalobos de Decombe. Bendecirá las argollas el R. P. Cristian Santa María SS. CC.

RECEPCIONES

Mañana ofrecerán recepciones la señorita María Isabel Concha Varas en su residencia de Américo Vespucio con motivo de celebrar su cumpleaños y la señorita Teresa Calvo Montt en su residencia de Conchalí.

EL BAILE DE MAÑANA

Mañana tendrá lugar el baile que ofrece la señorita Victoria Le-Blanc Donaldson en su residencia de Isidora Goyenechea.

EN LA EMBAJADA DE ESPAÑA

El Embajador de España y la señora de Suñer ofrecerán el próximo sábado, en la sede de la Embajada, una comida para despedir a la esposa de nuestro Embajador en España, doña Carolina Errázuriz de Fernández, que regresa a Madrid.

PROXIMOS MATRIMONIOS

El 17 de diciembre será bendecido en la Iglesia de San Ignacio el matrimonio de la señorita Cecilia Lira Lagarrigue con el señor Paulino Varas Alfonso.

El matrimonio de la señorita Loreto de Ferrari García-Huidobro con el señor Cristián Valdés Izquierdo será bendecido el domingo 27 de noviembre en la Iglesia de los Reverendos Padres Franceses a las 18.30 horas.

LA SEÑORA TERESA VIAL DE ROZAS

Nuestra sociedad ha sido dolorosamente sorprendida con el fallecimiento de la distinguida dama doña Teresa Vial de Rozas. Aún joven desaparece la señora de Rozas, dejando un hogar que recibió todo el bello ejemplo de sus virtudes y de su señorío, y que continuará las bellas tradiciones heredadas que ella supo mantener tan en alto.

La señora Teresa Vial de Rozas era la esposa del distinguido caballero don Manuel Rozas Larrain, y fueron sus padres el recordado político conservador don Alberto Vial Infante y la señora doña Teresa Letelier Valdés.

CIRCULA LA SIGUIENTE Y ATRACTIVA INVITACION

"Jorge Becker y Rebeca Opazo de Becker tienen el agrado de invitar a Ud. a una función íntima de teatro-música-varieté que, en celebración de sus bodas de plata (y con su propia complicidad y actuación), ha preparado un grupo de sus amigos adeptos a las artes de Italia: Euterpe y Terpsícore, para el jueves 1.o de diciembre, a las 22 horas en punto, en la Sala Mozart, Av. Apoquindo 3384."

El sábado 3, los festejados ofrecerán, en su residencia de Vitacura, una gran comida en honor de todos los artistas que tomarán parte en esta velada que, por lo que sabemos, será sensacional.

ANDRE MAUROIS dice...

REHENES DE LA FORTUNA

"Rehenes de la Fortuna". El gran Francis Bacon usó esta expresión para hablar de todos aquellos a quienes amamos: cónyuge, hijos, amigos.

Es muy cierto que cada vez que depositamos hondo afecto en un ser humano, le damos al Destino un dominio sobre nosotros. En adelante, estaremos expuestos no solamente a nuestros propios peligros y enfermedades, sino, también, a los peligros y enfermedades de otros. "Siento un dolor en tu pecho", escribió una vez Madame de Sevigne a su hija. Vamos a la guerra junto con nuestros hijos; compartimos las dificultades de nuestros amigos, las penas de amor no correspondido con nuestras hijas. En una palabra, nos hacemos así más vulnerables.

Sí, el amor, el afecto, aumentan infinitamente los peligros de la vida. Sin embargo, vale la pena correr tal riesgo. ¿De qué sirve sentirse seguro, si no se siente nada más? La vida del egotista, puede ser tranquila, pero, en realidad, no es una vida. El amor es casi el único premio que la vida puede ofrecer. Es un hecho que la mujer lo es todo para el hombre, y el hombre para la mujer. Los filósofos pesimistas nos dicen que somos extranjeros en esta tierra, que la vida humana carece de sentido, que es sólo una perenne lucha. Esto puede ser cierto de un hombre o una mujer aislados, pero no lo es respecto de una pareja, de una familia.

El hecho más importante en la vida humana es el amor, que hace valiosas y deliciosas las horas que, sin él, habrían sido cansadas y vacías. El pesimista dirá: "Esto es sólo una ilusión; porque una mujer tiene una cara bonita, usted va a creer que embellecerá sus días. Pero no durará. Una mujer no puede traerle nada que usted no tenga ya en sí mismo. Cásese con ella y pronto agotará el placer del descubrimiento, en tanto que estará equivocado. Olvida que necesitamos del amor como necesitamos de la luz del sol. Lo que importa no es arrellanarse una vida cómoda, sino hallar una razón de ser, un propósito, un fin.

¿Perderemos nuestra seguridad? Concedido. ¿Tendremos razones diarias para estar ansiosos, vacilantes? Concedido, también. Pero es infinitamente mejor preocuparse por aquellos que uno ama que estar en paz sin tener a nadie a quien amar. ¿El amor no nos dará una felicidad permanente? Concedido, igualmente. No existe tal cosa como una felicidad continua. Unos momentos de comunión perfecta justifican una vida de sacrificio. ¿Quién puede darnos estos momentos perfectos, sino los seres frágiles e imperfectos quizá, que hemos escogido de una vez para todas?

"Rehenes de la fortuna", no puede negarse, pero por ellos, para protegerlos, eventualmente para salvarlos, lucharemos bravamente. Esta lucha es vida y, si vencemos, tal es su premio.

A LIMA.— Se ha dirigido a Lima el señor Domingo Bartholin Zanetta y señora María de la Luz Ríos Lavín de Bartholin.

BASILICA DE EL SALVADOR.— Hoy se efectuará la colecta pro obras de la Basílica de El Salvador, y de la Capilla del Carmen de Concepción, destruida en el cataclismo de mayo. Todos los fieles conocen las beneméritas obras de la Basílica y no dudamos de su noble ayuda, especialmente de las señoras Camareras del Carmen.

Si usted duda en cooperar con el "TREN DE NAVIDAD", contemple en la mirada de sus hijitos la divina alegría del juguete preferido. Quizás la muñeca desgreñada o el caballo que no cimbra, podría iluminar los ojos tristes de tantos niños sureños.

MOVIMIENTO FAMILIAR CRISTIANO

RETIRO PARA MATRIMONIOS.— El viceasesor del Movimiento Familiar Cristiano, Pbro. don Roberto Bolton, dictará un retiro en el Colegio del Verbo Divino, Avenida Presidente Errázuriz 972, mañana sábado, de 9 a 15 horas, y el domingo, de 9 a 18 horas, para todos los miembros del Movimiento que deseen asistir.

Las inscripciones se reciben en los fonos 45270, 36046 y 42071, donde darán todas las informaciones que se soliciten.

ASAMBLEA DE DIRIGENTES.— Hoy, a las 21.45 horas, en calle Carrera 146 se realizará la Sexta Asamblea de dirigentes, para la cual se cita a los miembros del Consejo, directivas de secretariados, delegados y jefes de equipos del Movimiento Familiar Cristiano.

COCTEL COMIDA.— Don Vicente Barriga Antúnez ofreció en su residencia de la calle Hernando de Aguirre un coctel-comida a un grupo de sus relaciones, al que asistieron las siguientes personas:

María Cecilia y Carmen Aguirre Villalón, Ximena y María Eugenia Clark Valdivieso, Cecilia Clark Morandé, M. Angélica e Isabel Clark Undurraga, María Angélica y Transito Fernández Barriga, María Luisa Tornero Figueroa, Julia Isabel Medina Labarca, María Elba y María Cristina León Bustos, María Soledad Mardones Villarroel, Carmen Martínez, María Teresa Moure Navarrete, Carmen Luisa Buitano del Canto, Raquel Olea Barriga, Patricia Urzúa Barriga, María Inés Moreno Beauchemin, Ximena Baldrich Sáez, María Ester Pavez Arriagada, María Inés Salas Salas, Bernardita Vergara Benavides, Paulina Serhen, María Teresa Molinares Vergara, Ana María y Bernardita Ovalle Bravo, María Cecilia Rioseco Bezanilla, María Angélica Hormann Jacobsen, María Cecilia y María Angélica Opazo Infante, M. Graciela Valenzuela Ramírez, Ximena Court Silva, Adriana Salas Richaud, Sara Barros Bascuñán, Mónica Vicuña Labarca Isabel Margarita Iturrate Garretón, María Luisa Ovalle Pacheco, María Angélica Montes Echeverría, Carmen Gloria Martínez Díaz, Alejandra Barriga Antúnez, Mireya Arce Villarino, Carlos Eduardo Olea Barriga, Federico Reyes Mac Mahon, Andrés Sepúlveda Ugalde, Luis Emilio Jarpa Díaz-Valdés, Jorge Alberto Rojas Fergie, Carlos Nieto Vial, Germán Castro Pinochet, Antonio Besa, Eugenio Ríos Jaramillo, Sergio Vidal, Pablo Anguita Salas, Raimundo Opazo Infante, Pedro Aguirre Charlín, Patricio Benavente Ruiz Tagle, Sergio Echeverría Ossa, Hernán Court Silva, Samuel Correa Lecaros, Oscar Kolbach Correa, Juan Eduardo Urrejola Dittborn, Enrique y Pedro Urzúa Barriga, Carlos Alberto y Javier León Bustos, Luis Barros Edwards, José Manuel Aldunate Undurraga, Hugo Marín Lezaeta, Jaime Sánchez Orregó, Fernando Ovalle Bravo, Carlos Tagle Salcedo, Alfonso y Manuel Livano Letelier, Mario y Jaime Clark Valdivieso, Rafael de la Maza Galvin, Willy Hertz García, Hernán Streeter Ríos, Jorge Clark Morandé, Héctor del Villar Arce, Jaime Rodríguez del Fierro y otros.

COCTEL.— El directorio del "Club Ayuda Infantil de Señoras de Carabineros" saluda atentamente a Ud. y tiene el agrado de invitarlo a un coctel que se servirá en la Escuela de Carabineros, el lunes 21 próximo, de 11.30 12.30 horas.

PARTES MATRIMONIALES

Wilfred Spikin Howard y Teresa Fuenzalida de Spikin participan a Ud. el matrimonio de su hijo Wilfred con la señorita Alicia Valdivia Rogers y le invitan a la ceremonia religiosa que se efectuará en la Parroquia de Nuestra Señora de los Angeles, el sábado 3 de diciembre, a las 19 horas.

Arturo Valdivia Muro y Alicia Rogers de Valdivia participan a Ud. el matrimonio de su hija Alicia con el señor Wilfred Spikin Fuenzalida y le invitan a la ceremonia religiosa que se efectuará en la Parroquia de Nuestra Señora de los Angeles, el sábado 3 de diciembre, a las 19 horas.

Blusas-Faldas-Medias

NELBEC
SIEMPRE A BAJOS PRECIOS
y a la Moda
BLUSAS Sport-popelina colores de moda $2.750.-
FALDAS medidas y modelos de gran moda $1.950.-
MEDIAS finas sin falla $ 680.-
ALAMEDA 3083 esquina

CARTERAS
REGGINA MUNNE
UNICA FABRICA EN AHUMADA 50
MATERIALES ESCOJIDOS DE PRIMERA. MODELOS ITALIANOS, FRANCESES, AMERICANOS ETC.

CONSEJO NACIONAL DE SEGURIDAD CHILE
PEATON: ¡Asegure su vida! mire a ambos lados antes de cruzar!

GRAN FESTIVAL INTERNACIONAL DEL TREN DE NAVIDAD
mañana SABADO A LAS SEIS
en el ESTADIO NACIONAL
JANE RUSSELL
BILL HALEY
ROSITA QUINTANA
EL CONJUNTO FOLKLORICO RUSO
y los mejores artistas chilenos encabezados por las 150 GUITARRAS de CARMEN CUEVAS.
GRAN FINAL CON LLEGADA DEL VIEJO PASCUAL EN HELICOPTERO ACOMPAÑADO POR EL MAQUINISTA DEL "TREN DE NAVIDAD"
fuegos artificiales - globos - palomas
Esta reunión verdaderamente extraordinaria, A PRECIOS POPULARES, de famosas estrellas extranjeras y nacionales, ha sido posible gracias a la noble finalidad que se persigue.
EL "TREN DE NAVIDAD" irá al Sur llevando juguetes para 300.000 niños. En todos los establecimientos educacionales del país y en la BODEGA DEL TREN, ESTACION ÑUÑOA, SAN EUGENIO 679, al final del Parque Bustamante, se reciben juguetes durante todo este mes.
TAMBIEN PUEDE ENTREGARLOS EN EL ESTADIO

Máquinas de Coser
ALFA
$. 10.000 al mes
A. JACOB Y CIA.
Teatinos 618

ICI
IMPERIAL CHEMICAL INDUSTRIES LTD. ENGLAND
ha concedido la autorización a Laboratorios Lepetit S.A. Chile para fabricar en Chile bajo licencia, sus afamados productos veterinarios

Lepetit
LABORATORIOS LEPETIT S.A. CHILE
Santa Elena 2222
ha obtenido la autorización para fabricar en Chile bajo licencia los productos veterinarios de Imperial Chemical Industries Ltd. England (ICI)

FENOTIAZINA "Phenovis" M.R.
envases de 100 gr, 1 kilo, 10 kilos y a granel.

HEXACLOROETANO "Avlothane" M.R.
envases de 100 gr., 1 kilo y a granel

"DICTYCIDE" M.R.
Hidracida cianacética inyectable para el tratamiento de los parásitos del tracto respiratorio de bovinos, ovinos y cerdos Frasco-ampolla de 25 gramos

"SULFAMETAZINA" Sulphamezathine" M.R.
sulfamida para la coccidiosis aviar
Frascos de 100 cc. de solución al 16%

Informaciones Comerciales

Proporcionadas por Swett & Eyzaguirre, Corredores de la Bolsa

MERCADO BURSATIL

Santiago, 17 de noviembre de 1960.

Muy poco activo y con precios sostenidos se desarrolló el mercado bursátil en el día de ayer. Los principales conformes se anotaron en Banco de Chile, Tierra del Fuego, Copec, Papeles y Cartones.

El oro físico, con escasa actividad, mantuvo su cotización de E° 34.

Los bonos hipotecarios no tuvieron variación, transándose en partidas de algún interés.

El volumen operado fue de 276.339 acciones y E° 34.010 nominales en bonos. El cierre acusó 17 bajas contra 16 alzas, tendencia sostenida.

PRECIOS AL CIERRE

La Bolsa de Comercio cotiza sus acciones en centésimos de E°, ciñéndose a la ley 13.305.

CIERRE OFICIAL DE LA BOLSA DE COMERCIO, A LAS 13 HORAS DE AYER

BONOS NOM. E°

D. Interna 7-1, 84 c
Garantía 7-1, 84 c
Paviment. 7-1, 84 c
Mun. Stgo. 8-1, 55 t
Caja 6-3/4, 56 n
Hip. Ch., 6-1, 47 c
Hip. Ch., 10-6, 75 c
Bco. Est. 10-6, 75 c

BANCARIAS

Central, 3.200 n
Concepción H|E, 17 n
Continental, 8 n
Crédito, 27 c
Chile, 360 c
Edwards 74 n
Español, 31 1|2 v
Hipotecario, 84 t
Israelita, 31 v
Italiano, 30 n
Nac. del Trabajo, 8 t
Osorno, 129 n
Panamericano, 7 1|2 t
S. Americano, 34 c
Talca, 28 1|2 n

MINERAS

Andacollo, 4 t
Aucanquilcha, 8 5|8 v
Cerro Grande, 70 t
Disputada, 26 c
Lota, 6 c
Merceditas, 2 1|2 n
Oruri, 53 n
Oruro, 100 n
Punta de Lobos, 5 v
Schwager, 38 n
Tamaya, 18 1|2 v
Totoral 20 c

AGRICOLAS Y GANADERAS

Aleón, 950 c
Llanes, 110 c
Colcura, 16 1|2 v
Gente Grande, 132 n
Laguna Blanca, 195 n
Rupanco, 66 n
Sofruco, 13 1|2 n
Tierra del F., 64 v
Viña C. y Toro, 18 c
Viña La Rosa, 18 c

SALITRERAS

Anglo Lautaro C., 48 t
Iquique Port. 6 1|4 n

TEXTILES

Caupolicán, 3 1|2 n
Chiteco, 5 n
FIAP, 5 c
Lino, 45 n
Paños Bellavista, 8 1|2 n
Paños Concepción, 2 1|4 v
Paños de Tomé, 13 n
Rayonhil, 6 1|4 n
SEDAMAR, 3 n
SEDYLAN, 1 7|8 n
Tejidos Salto, 3 3|4 n
Textil Progreso, 2 1|4 n
Textil Viña, 3 1|8 t
Vestex, 19 n
Yarur, 50 t

INDUSTRIALES Y VARIAS

Agencias Graham, 7 1|2 c
Arrocera EGA, 11 v
Arrocera Miraflores, 4 c
SIMA, 6 1|4 t
Carozzi, 13 1|2 v
Caucho, 100 c
Cemento Melón, 98 v
Cervecerías, 70 t
Club de Golf, 33.000 n
Club Hípico, 138.000 t
Club de Polo, 3.200 n
Codina, 130 n
Cola, 18 c
Colorantes, 8 1|2 t
Cía. Industrial, 7 7|8 t
COPEC, 40 1|2 t
Cristalerías Ch., 9 t
Ch. Cons. Invers., 145 c
CHILECTRA, 40 c
CHIPRODAL, 5 1|2 c
Electr. Industrial, 21 c
Electromat, 35 n
Export. de Maderas, 100 c
Farmo Química, 4 1|2 t
Fer. U. S. Vicente, 4 n
Fertilizantes, 21 3|4 n
Fósforos, 18 1|2 n
Gas de Santiago, 17 1|2 t
Gas de Valparaíso, 10 1|8 tR.
Industr. Bellavista, 11 t
Industrias Varias, 8 v
Inmob. Huelén, 300 n
INSA, 69 n
Interamericana, 3 1|8 t
Interoceánica, 46 t
La Rural, 12 1|2 v
Loza de Penco, 3 5|8
Lucchetti, 5 c
Mac Kay, 20 n
Marinetti, 11 c
Mol. Globo, 8 c
Mol. S. Cristóbal, 3 1|2 c
Muelles P. Vergara, 2 3|4 n
Naviera Arauco, 7 1|4 n
Papeles y Cartones, 61 1|2 c
Pizarreño, 60 v
Polpaico, 45 c
Refractarios L., 3 1|4 t
Refinería Viña, 60 t
Renta Urbana, 21 1|2 t
Saavedra Benard, 18 3|4 v
Sanitas, 7 1|2 c
SOGECO, 5 1|4 n
Sonavela, 4 1|4 t
Tabacos, 22 c
Tattersall, 15 v
Teléfonos, 11 c
Universo, 14 n
Vapores, 64 1|2 c
Vidrios Planos, 25 n
Volcán, 9 n

METALURGICAS

CAP, 39 t
CIC, 9 t
Cobre Cerrillos 3 3|4 t
Electro Metalurg., 31 1|2 v
Envases, 1 1|4 n
FENSA, 1 7|8 n
INDAC, 8 c
Indesa, 1 1|4 n
Madeco, 19 3|4 t
Mademsa, 10 1|2 t
Mecánica Ind. 6 1|2 t
Socometal, 7 n

SEGUROS

Marítima, 24 c

TRANSACCIONES

NOVIEMBRE 17	1959	1960
BONOS NOM. E°	4.383	34.010
ACCS. E|A		222.771
ACCS. E|S		53.568
TOTAL ACCS.	687.987	276.339

£ POR TONELADA — Precio del Cobre en Londres — TONS. LARGAS

PRIMERA RUEDA		SEGUNDA RUEDA
£ 225.10.0 Comp.	DISPONIBLE	£ 225.5.0 Comp.
" 225.15.0 Vend.		" 225.10.0 Vend.
" 0.5.0 BAJA	FLUCTUACION	" 0.5.0 BAJA
" 224.10.0 Comp.	A 90 DIAS	" 224.15.0 Comp.
" 225.0.0 Vend.		" 225.0.0 Vend.
" 0.5.0 BAJA	FLUCTUACION	" 0.5.0 ALZA
SOSTENIDA	TENDENCIA	SOSTENIDA
1.400 TON. LARGAS	VENTAS	850 TON. LARGAS

COTIZACIONES DE ACCIONES

OPERACIONES DEL 17 DE NOVIEMBRE DE 1960, DE 10.30 A 11.45 HORAS

6.500 D. Interna 7-1 84
7.000 D. Interna 7-1 84
8.950 D. Interna 7-1 84
110 D. Interna 7-1 84
200 Munic. Stgo. 8-1 55
3.570 Bco. del Estado 10-6 73
330 Bco. Chile 356
100 Bco. Chile 356 OD.
100 Bco. Chile 358
5.200 Bco. Español 31 1|2
1.000 Bco. Hipotecario 84
1.000 Bco. Nac. del Trab. 7 1|2
6.000 Bco. Panamericano 7 1|2
800 Bco. Sud Am. 33 1|2
919 Bco. Sud Amer. 34
100 Cerro Grande 70
504 Lota 6 OD.
6.000 Tamaya 18 1|2
2.000 Totoral 20
10.000 T. del Fuego 64
500 T. del Fuego 64 OD.
700 T. del Fuego 64
4.000 T. del Fuego 64 OD.
3.000 Viña C. y Toro 18
3.400 Lautaro 48
2.600 Textil Viña 3 1|8
3.200 C. Melón 97
1.450 C. Melón 98
50 C. Melón 98 OD.
598 C. Melón 97
2 C. Melón 97 OD.
42 C. Melón 97
1.000 Cervecerías 71
1.700 Cervecerías 70
3.800 Cola 18
1.000 Colorantes 8 1|2
10.000 Cía. Ind. 7 7|8
2.000 Cía. Ind. 7 7|8
9.100 Copec 40 1|2
2.000 Copec OD 40 1|2
1.600 Copec 40 1|2
500 Copec OD. 40 1|2
1.700 Copec 40 1|2
3.800 Cristalerías 9
3.922 Elect. Ind. 21
268 Fertilizantes 31 1|2
1.247 Gas de Stgo. 17 1|2
1.902 Ind. Bellavista 11
2.371 Interoceánica 46
1.000 La Rural 12 1|2
8.400 Loza de Penco 3 5|8
3.100 Pap. y Cartones 61 1|2
141 Pap. y Cartones 61
400 Pap. y Cartones 61 1|2
69 Pap. y Cartones 61
200 Pap. y Cartones 61 1|2
2.200 Pap. y Cart. OD. 61 1|2
93 Pap. y Cartones 61
1.000 Pizarreño 60
500 Polpaico 45
3.200 Polpaico 45 OD.
77 Refractarios 3 OD.
140 Refractarios 3
1.500 Ref. Viña 60
1.000 Renta Urbana 21 1|2
1.000 Renta Urbana OD. 21 1|2
1.166 Renta Urbana 21 1|2
1.800 Sanitas 7 1|2
3.564 Sonavela 4 1|2
3.704 Tabacos 22
4.400 Tattersall 15
1.600 Tattersall 15 OD.
200 Tattersall 15
2.600 Teléfonos 11
2.300 Vapores 64 1|2
13.500 CAP 39 OD.
500 CAP 39 OD.
6.619 CIC 9
1.000 Indac 8
800 Madeco 19 3|4
2.800 Mademsa 10 1|2
13.000 Mecánica Ind. 6 1|2

REMATE

103 Divesa 1
2 Cristalerías 8
98 Volcán 9
12 T. del Fuego 63
58 T. del Fuego 63
58 T. del Fuego 63 1|2
7 Cristalerías 7
58 Cristalerías 8
26 C. Melón 96 1|2
8 Copec 40 1|2
17 Ref. Viña 58
76 Lota 5 3|8
40 Bco. Concepción 17
892 Finanpro 30
344 Gas de Valpso. 10 1|8
400 Segs. Germania 31
300 Bco. Arabe 100
62 Finanpro 30
284 Finanpro 30
1.182 Implatex 5 1|2
2.000 Ind. Forestales 7
1 Estadio Español 800
3 Inmob. Francesa 1
222 Implatex 4 1|2
328 Ruddoff 1
35 Bco. Panamericano 7
12 Copec 40 1|2
31 Bima 7
15 C. Melón 97
34 Tattersall 14 1|8
37 Cristalerías 7 1|2
37 Gas de Stgo. 17
4 Munic. Stgo. 7-1 40
40 Cervecerías 68
1 Interoceánica 40
66 Ind. Bellavista 10
6 Madeco 19 1|2
8 Loza de Penco 3 1|2
3 Copec 40
500 Bco. Arabe 100
55 Elect. Ind. 20
50.000 Río Negro 0,5
49 Elect. Metal 31 1|2
8 T. del Fuego 63 1|4
1.000 Gas de Valpso. 10 1|8
1.000 Gas de Valpso. 10 1|8
400 Gas de Valpso. 10 1|8
6 Gas de Valpso. 10 1|8
66 Copec 40
18 T. del Fuego 63
132 T. del Fuego 60
3 Estadio Español 800
28 Madeco 19 1|2
21 Bima 8
37 Bima 8
26 Bima 8
24 Rayonhil 6
13 Colcura 17
65 Colcura 17
500 Ind. Forestales 6
276 Finanpro 30
90 Pesquera Iquique 0,5
38 Madeco 19
28 Vapores 62

OPERACIONES DEL 17 DE NOVIEMBRE DE 1960, DE 12 A 13 HORAS

2.550 Deuda Interna 7-1 84
2.000 Hipot. Ch. 10-6 75
3.130 Bco. del Estado 10-6 75
8 Bco. Chile 356
1.420 Bco. Chile 360
200 Bco. Nac. del Trab. 8
50 Bco. Sud Amer. 33
100 Bco. Sud Amer. 34
500 Andacollo 4
1.500 Andacollo 4 OD.
400 Disputada 26
238 Lota 6
3.500 Tamaya OD. 18 1|2
10.000 Tamaya 18 1|2
600 T. del Fuego 64 OD.
300 T. del Fuego 64
1.000 Viña C. y Toro 18 OD.
1.000 Viña C. y Toro 18 OD.
2.000 Yarur 50
6.000 Bima 9 1|4
100 C. Melón 98
2.200 Cervecerías 70
1 Club Hípico 138.000 OD.
1.000 Colorantes 8 1|2
4.000 Copec 40 1|2
700 Copec 40 1|2
9.000 Farmo Química 4 1|4
8.753 Interamericana 3 1|8
161 Ind. Bellavista 11
7.000 Mol. Sn. Cristóbal 3 1|2
3.800 Pap. y Cart. 61 1|2
1.500 Polpaico 45 OD.
1.200 Sanitas 7 1|2
4.300 Teléfonos 11
3.200 Vapores 64 1|2
5.534 Pensa 1 7|8
5.300 Madeco 19 3|4
2.000 Mademsa 10 4|3

Aprobado aumento de capital de la IANSA

En la última Junta General de Accionistas de la IANSA, se aprobó un aumento de capital de 13.000.000 escudos a 48.000.000 escudos.

Este aumento de capital había sido acordado a principios del presente año y los fondos necesarios, en gran parte, estaban consultados en el presupuesto de la CORFO para 1960.

En la misma reunión se procedió a la elección de tres directores en representación de los accionistas particulares, siendo elegidos los señores Nicanor Allende, Francisco Vial y Erich Wastermeyer.

Cierre de registros y dividendos

CITACIONES DE SOCIEDADES ANONIMAS INSCRITAS EN LA BOLSA.

Cenficiar (Div. Prov.), octubre 24 de octubre 29; neto, E° 0,1312; noviembre 19, sus oficinas.

Sapan (Div. Prov), octubre 24 a octubre 29; neto, E° 0,0123, noviembre 19, sus oficinas.

COIA (Div. N.o 38), noviembre 9 a noviembre 19; neto E° 0,012, noviembre 21, Huérfanos 1189.

Paños Tomé (Div. Final N.o 133), noviembre 6 a noviembre 25; neto, E° 0,00493; noviembre 25, Banco de Chile.

Carozzi (Div. Prov. N.o 81), noviembre 16 a noviembre 23; neto, E° 0,00328; noviembre 26, Banco Italiano.

Cicoma (Div. N.o 20), noviembre 8 a noviembre 25; neto, E° 0,0041; noviembre 30, Banco Edwards.

Cicoma (Dif. v. B.), noviembre 8 a noviembre 25; neto, E° 0,002; noviembre 30, Banco Edwards.

Manganesos (Dif. v. v. Mob.), noviembre 21 a noviembre 24; neto E° 0,032, noviembre 24, Agustinas 1022.

COPEC (Dif. v. Valores), noviembre 26 a diciembre 22; neto E° 0,015, diciembre 23 Banco Sud Americano.

Seguros El Faro, noviembre 18 a noviembre 21; junta extraordinaria, noviembre 21, fijar aporte a nueva sociedad.

Seguros La Ibero Chilena; noviembre 19 a noviembre 22; J. Ext.; noviembre 22, fijar aporte nueva Sociedad en estudio para la construcción de viviendas económicas.

Seg. Esmeralda y El Globo, noviembre 19 a noviembre 22; J. Ext.; noviembre 22, fijar el aporte a la nueva Sociedad en estudio para la construcción de viviendas económicas.

Seguros El Globo, noviembre 19 a noviembre 22; junta extraordinaria, noviembre 22, fijar aporte a nueva sociedad.

Cía. Minera Tocopilla, noviembre 16 a noviembre 22, J. Ext., noviembre 22, trat. asuntos varios.

Sedylan, noviembre 3 a noviembre 22, ord. y ext., noviembre 22, modificación capital.

Seguros La Cachapoal, noviembre 20 a noviembre 23; J. Ext. noviembre 23, fijar el aporte a la nueva Sociedad en estudio para la construcción de viviendas económicas.

Seguros La Cantabria, noviembre 19 a noviembre 23, J. Ext., noviembre 23. Fijar el aporte a la nueva Sociedad en estudio para la construcción de viviendas económicas.

Industrial Andes, noviembre 19 a noviembre 24, junta ordinaria, noviembre 24 memoria y balance.

Socometal, noviembre 19 a noviembre 24, juntas ordinaria y extraordinaria, noviembre 25 tratar aumento de capital.

Hucke Hnos. noviembre 12 a noviembre 26; J. Ext.; noviembre 26, Trat. Asunt. varios.

Cerro Grande, noviembre, 21 a noviembre 30; junta ordinaria, noviembre 30, memoria y balance.

COPEC: noviembre 26 a diciembre 22. Emisión de 6.562.500 acciones, 1x7 liberada de E° 0,10 valor nominal.

POLPAICO: diciembre 5 a diciembre 15, canje de una acción nueva de E° 0,25 por cada 2 1|2 acciones antiguas de E° 0,10 v|n. Emisión de 1 x 12 de E° 0,25 v|n u, opción a recibir un dividendo de 0,075 neto a pagarse en diciembre 20. El accionista que opte por el dividendo, deberá comunicarlo por escrito a la Cía. Cemento Cerro Blanco del Polpaico S. A., Casilla N.o 9908, calle Amunátegui N.o 178, antes del 5 de diciembre. El accionista que nada manifestare dentro del plazo señalado, se entenderá que opta por la emisión liberada. Las fracciones del canje y de la emisión, serán vendidas y su producto entregado a quienes corresponda. La emisión que da opción al dividendo es liberada.

INTEROCEANICA: Noviembre 5 a Nov. 19. Por conversión de 10 acciones antiguas de E° 0,075 v|n. por 1 acción nueva de E° 0,75, y ex emisión de 1 por 3,375, liberada con el nuevo valor nominal de E° 1. Si resultaren fracciones de acciones, los accionistas tendrán opción a completar el entero pagando a la Soc. el valor de la parte que falta, calculado a base de E° 1 por acción. Dicho pago podrá hacerse desde el 20 de noviembre hasta el 30 de noviembre próximo, ambas fechas inclusive. Las fracciones de acciones que no hicieren uso del derecho en el plazo señalado, se emplearán en completar las acciones de aquellos accionistas que opten por pagar la parte que les falte a sus propias fracciones, y el saldo será vendido por el Directorio a un precio no inferior a la par.

VIÑA CONCHA Y TORO: Octubre 24 a noviembre 21. Por emisión de acciones liberadas u opción. El dividendo de E° 0,0032 neto para los accts., que optaron por él, se pagará en las oficinas de la Sociedad a partir del 22 del presente.

HUANILLOS: Por instrucciones de la Superintendencia de Sociedades Anónimas, desde el 15 del presente y hasta nuevo aviso, se suspenda la cotización de las acciones de esta Cía.

Cerro Grande, noviembre 21 a noviembre 30, junta ordinaria, noviembre 30 memoria y balance.

Santiago, noviembre 17 de 1960.

FERIA "EL TATTERSALL"

NOVILLOS

N.o	Kilos	Precio	Procedencia	Dueño	Dest.
8	4.790	0.379	Palmilla	J. M.	sin dest.
7	4.138	0.376	Los Andes	A. V.	dest
7	3.658	0.374	Panguilem.	R. A.	dest
4	3.210	0.373	Los Andes	R. V.	sin dest
8	4.946	0.371	Palmilla	C. E. E.	sin dest
7	4.110	0.369	Los Andes	C. del C.	sin dest
7	3.968	0.369	Los Andes	A. V.	dest
8	3.740	0.369	Angol	R. V.	sin dest
4	2.500	0.369	Polpaico	J. L. L.	sin dest
7	3.650	0.368	S. Clemente	R. A.	dest
8	4.340	0.366	Angol	R. V.	sin dest
6	3.944	0.366	Angol	R. V.	sin dest
6	3.638	0.366	Angol	J. L. L.	sin dest
8	3.780	0.365	Polpaico	A. R.	sin dest
6	3.436	0.362	S. Clemente	A. V.	dest
6	3.340	0.362	Los Andes	C. del S.	dest
6	3.480	0.361	Los Andes	M. L.	dest
8	3.020	0.360	Los Andes		dest
		0.360	Panguilem.	R. A.	dest
7	3.980	0.359	Los Andes	M. L.	dest
5	2.816	0.348	Los Andes	C. del S.	dest
7	3.770	0.347	Polpaico	M. Z. C.	sin dest
8	3.108	0.345	S. Clemente	A. R.	sin dest
6	2.954	0.339	Las Cabras	J. P.	sin dest
4	1.774	0.328	La Ligua	H. A. H.	sin dest
2	1.024	0.338	La Ligua	H. A. H.	sin dest
6	2.940	0.338	La Ligua	H. A. H.	sin dest
1	550	0.336	Polpaico	H. Z. C.	sin dest
11	4.688	0.337	Longaví	A. F.	dest
2	870	0.307	Casablanca	A. F.	sin dest
VACAS					
1	656	0.318	Renca	A. G.	sin dest
1	492	0.290		C. E.	sin dest
7	3.990	0.289	Polpaico	J. L. L.	sin dest
3	1.538	0.287	Pirque	R. E.	sin dest
1	414	0.281		I. de L.	sin dest
4	1.350	0.279	Polpaico	O. P.	sin dest
1	318	0.277	Renca	A. G.	sin dest
1	300	0.275	Renca	A. G.	sin dest
5	1.210	0.271	Polpaico	C. P.	sin dest
2	866	0.267	Melipilla	S. A. S.	sin dest
8	3.214	0.263	San Pedro	S. I.	sin dest
3	1.324	0.261		J. R.	sin dest
2	780	0.253	Melipilla	S. A. S.	sin dest
2	700	0.250	Polpaico	C. P.	sin dest
3	1.524	0.248	Casablanca	A. E.	sin dest
2	472	0.242		R. S.	sin dest
4	1.653	0.234	Casablanca	A. E.	sin dest
5	1.806	0.234	Melipilla	S. A. S.	sin dest
BUEYES				B. V.	sin dest
1	834	0.359	Angol	J. V.	sin dest
4	2.510	0.320	Las Cabras	E. S.	sin dest
3	2.102	0.315	San Carlos	H. A. H.	sin dest
2	1.276	0.312	La Ligua	H. A. H.	sin dest
4	2.648	0.303	La Ligua	J. L. L.	sin dest
1	900	0.298	Polpaico	O. T.	sin dest
2	1.784	0.281	San Carlos	J. V. I.	sin dest
3	1.858	0.280	Melipilla	C. P.	sin dest
1	558	0.253	Longaví	J. L.	sin dest
1	816	0.240	Polpaico	C. P.	sin dest
1	816	0.238	Polpaico	J. L.	sin dest
1	854	0.188	Polpaico	C. P.	sin dest

Sociedad "El Tattersall"

FERIA SANTA ROSA

Transacciones efectuadas el 17 de noviembre

LECHONES — OVEJUNOS

56 a E°	13.60	Calle Larga, I. A. P. B.
72	13.30	La Ligua, F. Y.
35	13.20	Llolleo, H. B.
11	12.40	Llolleo, A. T.
65	12.30	Lo Solís, S. A. P.
10	12.00	La Manga, S. A. P.
12	11.90	Melipilla, P. D.
60	11.80	Peralillo, R. L.
55	11.80	Pichilemu, S. E. S. A.
10	11.50	La Manga, S. A. P.
16	11.50	Los Quillayes, R. V.
50	11.50	Peralillo, R. L.
85	11.40	Pumanque, J. E.
90	11.30	Lo Solís, D. P.
60	11.30	Melipilla, P. D.
55	11.30	Pichilemu, S. E. S. A.
50	11.30	Marchigüe, C. M.
38	11.30	Cauquenes, J. H.
40	11.20	La Manga, S. A. P.
40	11.20	La Manga, S. A. P.
30	11.20	Algarrobo, T. L.
100	11.20	Llolleo, P. L.
53	11.10	Ucuquer, S. A. P.
30	11.10	Pichilemu, S. E. S. A.
15	11.00	San Esteban, F. W.
20	11.00	Melipilla, H. B.
27	11.00	Llolleo, A. T.
120	10.90	Alcones, C. B. C.
64	10.90	Melipilla, S. A. S. D.
25	10.90	Pichilemu, S. E. S. A.
37	10.70	San Esteban, F. W.
50	10.60	María Pinto, H. B.
90	10.60	Lontué, C. S.
65	10.60	Santa Cruz, E. L.
85	10.50	Leyda, W. H.
67	10.50	Los Quillayes, R. V.
13	10.50	Rosario, D. P.
15	10.40	Peralillo, R. L.
87	10.40	Nogales, D. E.
26	10.40	Melipilla, S. A. S. D.
65	10.30	Santa Cruz, E. L.
18	10.20	Los Quillayes, R. V.
50	10.20	Marchigüe, C. M.
80	10.20	Algarrobo, J. L.
30	10.10	Piacilla, D. E.
32	10.10	Llolleo, A. T.
60	10.00	La Ligua, J. L.
60	10.00	La Ligua, J. L.
37	10.00	Llolleo, C. H. B.
90	10.10	Rosario, L. M.
30	9.90	María Pinto, H. B.
30	9.80	Melipilla, A. M.
72	9.70	La Ligua, J. L.
50	9.70	Melipilla, J. B. H.
67	9.60	San Esteban, F. W.
26	9.60	Melipilla, A. M.
19	9.40	Las Palmas, San Esteban, A. P.
40	9.30	Melipilla, C. L. V.
20	9.10	Llolleo, A. T.
20	9.00	Rosario, L. M.
18	8.80	Lontué, C. S.
86	8.80	Los Vilos, L. H.
34	8.80	Melipilla, A. M.
67	8.70	Las Palmas, San Esteban, A. P.
41	8.70	Melipilla, A. M.
42	8.70	Puchuncaví, C. M. K.
31	8.60	Llolleo, A. T.
129	8.50	Casablanca, C. N. S. J.
61	8.50	Marchigüe, A. S.
31	8.30	Melipilla, P. D.
41	8.20	Los Vilos, L. H.
31	7.40	Marchigüe, C. M.
44	7.20	María Pinto, V. B.
40	7.10	Puchuncaví, C. M. K.
23	5.30	Melipilla, C. D.
OVEJAS		
63 a E°	9.40	Las Mercedes, R. B.
12	9.00	Nogales, D. E.
45	9.00	La Estrella, A. P.
50	9.00	La Estrella, A. P.
80	8.60	La Ligua, S. A. H.
39	8.30	Marchigüe, S. L.
30	8.10	Marchigüe, S. L.
37	7.90	María Pinto, V. B.
38	7.90	María Pinto, V. B.
40	6.90	Corneche, S. A. P.
15	6.60	Puchuncaví, O. M. K.
20	5.90	Melipilla, C. L.
50	5.50	Licantén, R. O.
50	5.40	Licantén, R. O.
CAPONES		
12 a E°	12.00	Calle Larga, I. A. P. B.
40	9.60	La Ligua, J. L.

NOTA.— Días de remates: martes, miércoles, jueves y viernes.

Sociedad "El Tattersall"

FERIA DE PRODUCTOS

Transacciones efectuadas el 17 de noviembre

PASTO, LOS 100 KILOS

200	1.er corte picado alfalfa, J. D. V. ...	2.31
732	1.er corte picado alfalfa, L. F. L. ...	2.31
107	1.er corte picado trebol, M. M. ...	2.33
150	1.er corte picado ballica, B. E. ...	2.20
100	1.er corte picado ballica, J. Q. ...	1.90
100	1.er corte picado alfalfa, J. Q. ...	1.89
150	1.er corte picado ballica, E. E. ...	1.89
170	1.er corte picado ballica, V. C. ...	1.89
120	1.er corte picado ballica M. M. ...	1.78
261	1.er corte picado ballica, S. I. A. ...	1.68
100	1.er corte picado ballica, C. S. ...	1.68
120	1.er corte picado ballica, E. E. ...	1.68
90	1.er corte picado ballica, C. R. ...	1.57
150	1.er corte picado ballica, J. d. V. ...	1.47

LEÑA, LA CARGA

12	cargas eucl. primera, L. S. ...	5.00
11	cargas eucl. primera, O. S. ...	5.00
7	cargas eucl. primera, S. S. ...	5.00
8	cargas eucl. primera, J. F. ...	5.00
24	cargas eucl. segunda, J. F. ...	3.70

GRANZAS, LOS 100 KILOS

32	triguillo, J. D. ...	7.87
14	tribuillo, F. M. ...	745
53	triguillo, H. C. ...	7.35
75	arvejilla, S. N. S. ...	4.41
5	arvejilla, O. L. ...	2.10

MAIZ, LOS 100 KILOS

100	Minnesota, . e V. ...	11.55
75	Minnesota, I. P. ...	11.55
200	Minnesota, F. e V. ...	11.55
5	Minnesota, A. E. ...	11.55
75	Minnesota, I. P. ...	11.44
20	Minnesota, E. S. M. ...	11.44
22	Minnesota, A. M. ...	12.07
20	Minnesota, A. K. ...	11.23
85	Minnesota, R. S. ...	11.13
60	Minnesota, S. A. L. ...	11.13
80	Minnesota, J. P. ...	11.13
59	Minnesota, sucia, J. L. I. ...	10.50
12	Choclero, C. Y. ...	10.08

CEBADA Y AVENA, LOS 100 KILOS

84	cebada alemana, I. A. ...	8.55
6	avena blanca, O. L. ...	9.60
100	avena blanca, L. M. ...	8.61
75	avena rubia, A. G. ...	8.81

TRIGO, LOS 100 KILOS

8	Candeal, R. T. ...	10.70
20	Vilufén, R. N. ...	9.89
60	Menflo, J. V. ...	9.79
85	Candela, J. V. ...	9.79
40	Colorado, E. S. M. ...	9.79
65	Ardito, G. G. ...	9.79
33	Menflo, C. F. E. ...	9.69
80	Blanco, V. A. ...	9.69
80	Blanco, F. L. G. ...	9.49
75	Blanco delgado, O. L. ...	9.09
22	Blanco, J. I. ...	8.98
20	Baño sucio, R. V. ...	6.58

FREJOLES, LOS 100 KILOS

5	tórtolas, A. D. ...	44.60
35	tórtolas, C. C. y T. ...	44.20
2	tórtolas, D. I. ...	44.20
8	coscorrones, E. Y. ...	43.60
15	tórtolas, J. C. ...	43.00
16	tórtolas, A. G. ...	42.60
4	coscorrones, L. A. ...	42.60
4	tórtolas, R. R. ...	42.20
4	coscorrones, S. Y. ...	41.00
23	tórtolas sucias, H. M. ...	41.00
9	tórtolas sucias, H. M. ...	41.00
11	bayos reg., S. Y. ...	40.40
3	rancagüinos, G. R. ...	40.20
4	burros, U. P. ...	39.00
27	frutillas, J. M. ...	38.20
25	bayos grandes, A. G. ...	37.70
11	bayos grandes, J. P. ...	34.80
10	bayos cristales, F. A. ...	34.00
13	burros argentinos, E. S. M. ...	32.60
5	mantecas, K. P. ...	32.20
12	chatos, J. P. ...	30.60
23	cristales, M. V. ...	20.00
80	cristales, W. K. ...	19.80
11	cristales, M. A. ...	19.80
25	cristales sucios, J. E. ...	15.00
27	rres, S. V. R. L. ...	10.00
35	conchos, M. M. ...	4.10

VARIOS, LOS 100 KILOS

5	semilla cáñamo, H. H. ...	18.05
25	huesillos, H. A. ...	36.75
4	nueces, R. C. ...	32.55
16	cajas ciruelas, H. R. ...	14.70
19	cajas pasas, C. I. C. ...	30.00

NOTA.— Los precios publicados en esta lista son con envase y el impuesto incluido; los remates son los lunes y jueves de 14.30 a 18 horas. La carga por carros completos debe dirigirse a Desvío Bodegas Tattersall y la por sobornal a Estación Alameda únicamente. Los boletos con sus respectivas instrucciones a casilla 1340, Santiago.

DE BAJA CERRO EL COBRE EN LONDRES

LONDRES, 17 (UPI).— El cobre cerró con baja de 1|2 libra esterlina por tonelada. Se vendieron 2.250 toneladas.

El cobre para entrega inmediata se cotizó a 225 1|4 libras esterlinas comprador, y 225 1|2 vendedor, y para entrega a tres meses a 224 3|4 y 225, respectivamente, la tonelada.

El estaño cerró con baja de a 1 1|2 libra esterlina. Se vendieron 95 toneladas.

El estaño para entrega inmediata se cotizó a 800 1|2 libras esterlinas comprador y 801 vendedor, y para entrega a tres meses a 797 1|2 y 798, respectivamente, la tonelada.

El plomo cerró con alza de 1|4 libra esterlina por tonelada. Se vendieron 350 toneladas.

El plomo para entrega inmediata se cotizó a 67 7|8 libras esterlinas comprador y 68 vendedor, y para entrega a tres meses, a 68 3|4 y 69, respectivamente, la tonelada.

Precios al cierre en la Bolsa de Valparaíso

CIERRE OFICIAL DE LA BOLSA DE CORREDORES, A LAS 18 HORAS

Oro E° 34 n.

BONOS FISCALES

Deuda 84 n.
Obras P. 85 n.
Paviment. 84 n.

BONOS HIPOTECARIOS

Bco. Est. 10-6 75 n.
Caja 6 3|4 66 n.
Chile 6-1 49 n.
id. 10-6 75 1|4 t.
Valp. 6-1 46 t.
id. 10-6 76 n.
id. Dis. 7-3 90n.

BONOS MUNICIPALES

Casino 8-1 |8 n.
id. 7-3 90 n.
Valp. 7-1 39 n.
Viña 7-1 60 n.

BANCOS

Central 3.200 n.
Chile 361 c.
Concepción 20 n.
Continent. 8 n.
Crédito 28 n.
Edwards 76 1|2 t.
Español 31 t.
Hip. Chile 83 n.
Hip. Valp. 30 n.
Israelita 30 1|2 n.
Italiano 29 1|2 c.
N. Trabajo 7 1|2 t.
Panameric. 8 n.
Sud Americ. 34 v.
Talca 28 n.

MINERAS

Andacollo 4 1|2 v
Aucanquil. 8 5|8 n.
Cerro Gde. 70 St. t
Condoriaco 1 n.
Disputada 28 n.
D. Punitaqui 11 1|2 m
Merceditas 2 1|4 v.
Monserrat 8 n.
Oruri 56 n.
Oruro 100 n.
Presidenta 1 n.
P. de Lobos 4 7|8 c.
Tamaya 18 3|4 v.
Tocopilla 40 n.
Totoral 20 n.

CARBONIFERAS

Lota 6 1|4 c.
Schwager 38 t.

METALURGICAS

Ast. Habas 7 1|2 c.
Cap S. 40 n.
Cic 8 3|4 c.
Electro M. 32 n.
Envases 1 1|2 v.
Fensa 2 v.
Indac 8 1|4 n.
Indesa 1 1|2 n.
Indura 2 1|4 n.
Madeco 19 3|4 t.
Mademsa 11 n.
Mecánica 8 3|8 n.
Socometal 7 1|2 n.

NAVIERAS

Arauco 7 1|4 c.
Coronel 19 v.
Interocean. 46 v.
Muelles 3 t.
Nachipa s|c.
Vapores 64 t.

INDUSTRIAS Y VARIAS

Agencias G. 7 n.
Arrocera E. 11 n.
Carozzi 13 1|4 c.
C. Melón 98 t.
Cer. Unidas 70 t.
Codina 140 c.
Cola 18 c.
Colorantes 9 n.
Copec 40 1|4 v.
Chilectra 39 c.
Cristales 9 1|4 v.
Elect. Ind. 21 t.
Electromat. 33 n.
Farmo-Q. 4 1|2 n.
Fertilizant. 22 t.
Fósforos 18 n.
Gas Stgo. 17 1|4 n.
Gas Valpso. 10 n.
Hucke 30 1|2 v.
Imp. Universo 14 c.
Industrial 7 3|4 t.
Ind. Varias 5 1|4 t.
Insa 68 1|2 c.
Inver. Ch. C. 140 n.
Loza de P. 4 v.
Lucchetti 5 c.
Papeles y C. 61 3|8 t
Perlina 5 1|2 n.
Pizarreño 59 v.
Polpaico 44 1|2 c.
Ref. Viña 58 t.
Refractar. 3 n.
Renta Ur. 21 n.
Saavedra B. 18 3|4 v
Sporting 50.000 v.
Tabacos 23 v.
Tattersall 15 v.
Teléfonos 10 1|2 n.
T. Panimávida 8 n.
Vidrios 25 v.
Zig Zag 4 3|4 c.

TEXTILES

Bellavista 5 1|2 t.
Caupolicán 3 3|4 t.
Chiteco 5 n.
Concepción 2 5|8 n.
Fiap 5 n.
Lino L. U. 38 n.
Rayonhil 6 1|2 n.
Sedamar 3 c.
Tej. Salto 3 3|4 c.
T. Progreso 2 1|8 n.
T. Viña 3 1|8 t.
Tomé 13 7|8 n.
Vestex 19 n.
Yarur 49 1|2 n.

AGRICOLAS Y GANADERAS

Colcura 16 t.
Formio Ch. 4 5|8 n.
Fuego 63 1|2 v.
Gente Gde. 135 n.
Laguna Bca. 195 v.
Sofruco 13 n.
V. C. Blanca 1 3|4 n.
V. C. y Toro 18 n.
Ventanas 37 3|8 n.

SALITRERAS

Anglo L. 48 1|2 n.
Iquique 6 n.
id. (Port.) 6 v

ASCENSORES

C. Alegre 7 3|4 n.
Mecánicos 4 1|2 n.
Nacional 5 3|4 n.
Valparaíso 4 1|2 n.

SEGUROS

Alsacia 18 n.
Araucania 34 n.
Catalana 16 v.
Central 9 n.
Ch. Cons. Gls. 24 n.
Colonial 14 3|4 n.
Cóndor 8 n.
Confianza 5 n.
Consorc. E. 25 n.
Continent. V. 25 n.
Comercial 11 n.
Española 52 n.
Estrella 20 n.
Franco Ch. 30 n.
Germania 34 n.
Globo 12 n.
Ibere Ch. 12 n.
Iberia 50 n.
Italia 13 n.
Lloyd Ch. 12 n.
id. B. 3 1|4 n.
N. España 50 n.
Marítima 2 4t.
Territorial 56 n.
Transandina 16 1|8 n.
Tucapel 23 n.
Unión I. Sn. 23 3|4 n.
Unión Ch. 138 n.
Vasconia 50 n.

TRANSACCIONES

135.382 acciones.

Valparaíso 17 de noviembre de 1960.

FERIA "LO VALLEDOR"

DE FERIAS UNIDAS SAN VICENTE S. A.

Transacciones efectuadas el 17 de noviembre

40	Lechones a E°	13.50	F. F., Melipilla
40	Lechones a	13.20	F. F., Melipilla
40	Lechones a	13.20	F. F., Melipilla
25	Lechones a	12.40	R. L., Teno
30	Lechones a	11.40	J. E., Chorombo
25	Lechones a	11.40	R. L., Teno
4	Lechones a	11.10	R. L., Malloa
25	Lechones a	10.90	R. L., Teno
10	Lechones a	10.90	R. L., Malloa
32	Lechones a	10.80	R. L., Teno
25	Lechones a	10.30	C. P. I., La Estrella
35	Lechones a	10.30	C. P. I., La Estrella
25	Lechones a	10.30	C. P. I., La Estrella
35	Lechones a	10.30	C. P. I., La Estrella
30	Lechones a	9.30	J. P. L., Melipilla
20	Ovejas a	8.60	J. P. L., San Antonio
20	Ovejas a	8.50	J. P. L., San Antonio
30	Ovejas a	8.40	J. P. L., San Antonio
20	Ovejas a	8.30	J. P. L., San Antonio
20	Ovejas a	7.50	H. A. H., La Ligua
20	Ovejas a	7.50	H. A. H., La Ligua
20	Ovejas a	7.30	H. A. H., La Ligua

Para Matamoscas e Insecticidas

D. D. T. al 100 o|o
D. D. T. al 10 o|o
Gamexano-Lindano
Piretro en extracto
Esencia Eucaliptus

Ofrece para entrega inmediata

Laboratorio Arensburg
ART. PRAT 259 - FONO 67537
Despachos a Provincias

Fábrica de Conservas "LA VEGA" S. A.

JUNTA ORDINARIA DE ACCIONISTAS

Por acuerdo del Directorio, cítase a Junta General Ordinaria de Accionistas para el miércoles 30 de noviembre en curso, a las 17 horas, en las oficinas de Gibbs y Cía. S. A. C., Agustinas 1161, 2.o piso, de esta ciudad.

El objeto de la convocatoria es pronunciarse sobre la Memoria y Balance del ejercicio que terminó el 30 de junio de 1960, sobre la remuneración del Directorio por el período 1959-1960, nombrar Inspectores de Cuentas para el próximo ejercicio y otros asuntos. El Registro de Accionistas permanecerá cerrado durante los tres días anteriores a la Junta y el día en que ésta se celebre. La Memoria, el Balance y la Cuenta de Ganancias y Pérdidas estarán a disposición de los accionistas que deseen examinarlos durante los ocho días anteriores a la Junta, de 15 a 17 horas en las oficinas de Gibbs y Cía. S. A. C.

Santiago, 14 de noviembre de 1960.

EL PRESIDENTE

CONSEJO DE DEFENSA DEL ESTADO

Abogacía Provincial de Santiago

REMATE DE BIENES RAICES

COMUNA DE CONCHALI

Por resolución del Tercer Juzgado de Mayor Cuantía en lo Civil, en expediente N.o 117—60, caratulado "Fisco con Deudores Morosos", se ha ordenado el remate de las propiedades que se indican a continuación, para el día **7 de diciembre**, a las 10 horas, en la Oficina de dicho Tribunal, Bandera 342. Los mínimos para las posturas es el equivalente a los 2/3 de cada avalúo; los interesados deberán presentar en el momento del remate, una garantía por el 10 por ciento del respectivo mínimo. Más bases y antecedentes en la Secretaría del Juzgado, en la Tesorería Comunal y en la Abogacía Provincial, Huérfanos 1147, Of. 238, abogado Armando Verdugo R.

	DEUDOR	UBICACION	AVALUO
8—14	Raúl Avila Beiza	Elcira Lemus ...	671
34—1	Luis A. Carrasco Rojas	A. de Chile ...	7.894
78—15	Hipólito López Rojas	Av. El Salto 1855 ..	1.046
81—23	Teresa Zúñiga Mora	Norte Uno 1880 ..	1.144
82—14	Aníbal Díaz Figueroa	Norte Dos 1816 ..	1.262
88—9	Antonio Madriaza Vicencio	Av. México 0770	1.381
91—22	Sociedad Comercial Victoria	Av. El Salto	2.704
94—7	José Riera González	Av. México 0481 ..	652
225—25	Felipe Toro Muñoz	Lircay 244 ..	376
229—17	Manuel Araya y Otros	V. Cucuini 193 ..	742
229—27	Manuel Araya y Otros	Las Torres 2504 .	434
231—39	Manuel Araya y Otros	Corrientes 2630 ..	960
268—46	Guillermo Núñez Báez	Las Canteras 2880	1.519
275—3	Mercedes Vergara	Colombia 411 ...	1.150
281—9	Berta Maureira de M.	Los Molles 169 ..	238
292—27	Fructuoso Cerda Vargas	Los Molles 410 .	1.400
302—2	José Ferrand Troncoso	Las Torres 3155 .	2.074
302—32	Cía. Sgs. La Mundial	Duque de Kent 390	306
308—11	Cristina Baeza Riveros	Sta. Adela 899	508
357—18	Fernando Rioja Ruiz	V. Cucuini 395 ...	742
359—11	Luis González González	V. Cucuini 459 ..	478
385—16	Agustina Corrales de R.	M. Gamero 606 .	2.557
388—2	Teresa Alvarado vda. de Soto	M. Gamero N.o 742 ...	552
444—4	Luis Pray Torres	Gac. Ovalle ...	287
446—3	Juan Arturo Durán Olivares	Pedro Donoso	9.042
477—11	Ernesto Aguirre Marín	Orquídeas ...	292
481—11	Raúl Escutí Correa y Otros	Gac. Ovalle .	306
492—5	Eduardo González Rojas	Orquídeas ...	328
509—11	Marcial Vergara Garcés	San José ...	366
509—14	Rosa Ovalle de Gac	San José ...	494
608—17	Nicolás Kardos F.	Federico Hegel ...	1.452
611—3	Aída Ascui Araya	Santiago Watt ...	556
611—19	Oscar Gajardo Villarroel	Av. Recoleta ..	3.504
626—17	Luis Alberto Avalos	Robles ...	586
730—44	Salomón Díaz A.	Pje. Cañete ...	1.481
741—22	José Ramírez Acevedo y Otros	Vivaceta .	671
743—34	Segundo Pacheco Mora	Av. Zañartu 1930	2.566
759—9	Mercedes Basulto	Santiago Arcos 2624	889
771—16	Suc. Florinda Castañeda	A. de Chile 2728	125
771—24	Víctor Cordero Cereceda	A. de Chile ...	157
803—54	Enrique Rivera Aldunate	Cronista Góngora 1690 ...	257
820—7	Juan Romero Fuentes	Enrique Rivera 1660	839
825—16	Luis A. Navarro	M. de Lobera 1714 ...	1.204
919—15	Nicanor Martínez A.	Las Estrellas 2868 .	425
968—24	Alamiro Carrasco	Monterrey 2654 ...	770
1227—5	Oscar Vargas M.	Calle Norte 2351 ...	881
1308—14	Alberto Etchegaray	P. Fontova ...	433
1331—22	Harry Muñoz Almarza	Bidasao ...	774
1359—10	Alberto Etchegaray	Av. Vascongados 2310	304
1378—8	Alberto Etchegaray	P. Fontova ...	209
1398—25	Eduardo Aguiera Maham	Pje. Moraleda	152
1414—20	José Reyes Martínez	Diego Silva ...	683
1427—14	Oscar Gmo. López L.	Puntiagudo ...	705
1432—7	Stephan A., Luis Suc.	Puntiagudo ...	709
1433—13	José Luis Silva Bernales	Puntiagudo ...	721
1437—12	José Luis Silva Bernales	Puntiagudo ...	1.225
1438—1	José Luis Silva Bernales	Av. Nahuelbuta	674
1438—12	Francisco Fernández Pérez	Puntiagudo .	902
1441—20	José Luis Silva Bernales	Mercedario ...	689
1442—11	Elba Cisterna Guaman y Otros	C. de los Andes ...	647
1448—8	Jorge Leiva Rivas	Tres Cruces ...	887
1463—7	Agustín Astorga	Oriente Cuatro 5399 ..	266
1472—11	Raquel Parejas	Mercedario ...	167
1476—7	Raquel Parejas	Mercedario ...	174
1476—15	Raquel Parejas	Mercedario ...	174
1480—14	Elena Nanjari de Espinoza	Estonia ...	200
1480—15	Elena Nanjari de Espinoza	Estonia ...	163
1480—16	Elena Nanjari de Espinoza	Estonia ...	163
1480—17	Elena Nanjari de Espinoza	Estonia ...	163
1480—18	Elena Nanjari de Espinoza	Estonia ...	163
1481—7	Elena Nanjari de Espinoza	Flor María .	126
1482—10	Ramón Segundo Vergara Solar	Estonia .	137
1539—6	Salvador Pozo	Elena 940 ...	114
1541—11	Manuel Carrasco	El Rincón ...	119
1583—37	Agustín Valdés	Venezuela 960 ...	319
1585—14	Eugenio Sta. María	Duque de Kent 989	798
1590—17	Eugenio Sta. María	Pje. Copihues ...	172
1591—28	Berta y Ada Córdova Frike	Av. Zapadores	241
1592—7	Galvarino Rojas Molices	Los Turistas ...	307
1599—2	José Ramírez Nieto	Las Gaviotas ...	89
1672—11	Jorge Pizarro	Jorge Pizarro ...	220
1682—15	Jorge Ovarzún Pérez	Nva. Conquista 2959	1.093
1738—5	Raúl Derpich	Sur Dos ...	125

E. FERNANDEZ, Secretario.

HOY

SUCURSAL N° 2.—
REMATE DE ROPA
EN VICUÑA MACKENNA N° 200.
DE 9 A 12.30 Y 14.30 HORAS ADELANTE.

PRESTAMOS CONCEDIDOS EN MARZO DE 1960 Y VENCIDOS EN SEPTIEMBRE DE 1960. — SUCURSAL N° 2. — Pólizas de Ropa: 727.134 al 737.214.
HAY: Cortes de casimir, lanas, algodones, cortes de seda, sobretodos, pilotos, ternos, ambos, pantalones, zapatones, sábanas, colchas, chalones, cubrecamas, etc. Abrigos chaquetones, batas, trajes sastre, zapatones, ropa interior, etcétera.
PAGO AL CONTADO — ENTREGA INMEDIATA.

CAJA DE CREDITO POPULAR

KERMESSE, FESTIVAL Y CONGRESO TIENE VIÑA ESTE FIN DE SEMANA

Atracciones para todos los gustos ofrecerá la Ciudad Jardín a sus visitantes durante este fin de semana.

Viña del Mar es la ciudad preferida por los turistas extranjeros: Estos, aparte de las naturales condiciones que adornan a este primer balneario del país, y de los incentivos que encierra el tentador Casino, siempre encuentran en ella, los más variados programas de atracciones. Interesantes eventos de carácter cultural, científico, social y deportivo, se están sucediendo continuamente.

Este fin de semana, especialmente, se han unido varios acontecimientos, que contribuirán a hacer de este week end, una fecha memorable. El V Congreso Panamericano de Farmacia y Bioquímica, la Gran Exposición en el Estadio Cray, la presentación de "La Pérgola de las Flores", en el Teatro Municipal, el grandioso Festival de Artistas Interamericanos, propiciado por la ORNU, son todos espectáculos que por sí solos constituyen un acontecimiento de categoría. Es indudable, pues, que unidos, todos ellos, atraerán el interés general. Hay que agregar, además, un interesante programa hípico, el domingo en el Sporting Club, campeonato de golf en Granadilla, torneos deportivos locales, un concierto de música de Cámara dirigido por Juan Pablo Izquierdo, y varias otras atracciones. Todo esto hace presumir que, sin lugar a dudas, Viña del Mar contará con una notable afluencia de público durante el fin de semana.

CONGRESO PANAMERICANO DE FARMACIA.— Con la llegada a Viña del Mar de los 1.500 delegados que integran el V Congreso Panamericano de Farmacia y Bioquímica, continúan las jornadas de él, en esta ciudad. Los congresales llegan hoy, a las 20 horas, en un tren especial procedente de Santiago. Una comisión especialmente designada, los recibirá en la Estación de Viña del Mar. Desde allí, los conducirá a los hoteles de Viña y Valparaíso, donde han sido distribuidos. Para hoy, además, está contemplado dentro del programa oficial del Congreso, una visita al Casino Municipal.

En el día de mañana tendrá lugar la solemne sesión clausura de este interesante evento científico, que permitirá el intercambio de conocimientos entre los más destacados profesionales de las Américas. Esta se llevará a cabo a las 18 horas en el Teatro Municipal. Luego, a las 22 horas, la Municipalidad de Viña ofrecerá a los distinguidos congresales un gran banquete de clausura, en el Hotel O'Higgins de esta ciudad. En esta oportunidad hará uso de la palabra el Alcalde Lorca, quien como representante de la ciudad de Viña del Mar, les hará llegar sus sinceros saludos de bienvenida.

Además, el domingo, los congresales podrán disfrutar de una agradable tarde hípica en el Sporting Club. Para esta ocasión se ha incluído dentro del programa del hipódromo viñamarino una carrera especial con un premio "Congreso Panamericano de Farmacia y Bioquímica".

KERMESSE - EXPOSICION COMERCIAL E INDUSTRIAL. — Un acontecimiento, que ha provocado gran interés, es la realización de la Kermesse-Exposición Comercial e Industrial, que se inaugura mañana, en el Estadio de la Refinería de Azúcar (CRAV), en Ocho Norte. Este interesante acontecimiento, ha sido organizado por el Centro de Padres y Apoderados del Liceo de Hombres de Viña del Mar, y cuenta con los auspicios de la Municipalidad, que lo ha incluído dentro de su programa oficial para el Festival de Primavera.

No hay duda que éste será un acontecimiento, de indudable atracción, ya que el centro organizador de él, ha contado con la amplia colaboración de la industria y el comercio, lo que permitirá presentar un espectáculo de innegable categoría. Entre las firmas que presentarán stands podemos mencionar las siguientes: Coca Cola, que traerá la carpa gigante instalada en la Quinta Normal; Ambrosoli, que presentará el "Carrito Siciliano", que recorrerá la kermesse; Cía. de Cervecerías Unidas, Pepsi Cola, Editorial Aurora de Chile, Librería Séneca y Cuadernos Colón, Juguetes Shyf, Industrias Hucke y Costa, Ilku, Industria luminotécnica, Flores y Kersting, Casa Widow, Productos Watt, Somerlin Ltda., Pinturas Noruga, Antonelli, Agencias de Turismo, etc.

Habrá entretenimientos para todos los gustos y edades. Los pequeños podrán gozar con las peripecias de sus personajes infantiles favoritos en el "Petit Circo", y los grandes encontrarán en la Kermesse-Exposición un variado programa y variedades.

Orquestas, bandas de música y variedades artísticas, se presentarán diariamente. Todas las noches se llevarán a efecto números especiales en un inmenso escenario que se levantará en el Estadio. Entre ellos se realizarán desfiles de moda infantil y femenina, conciertos de bandas de hot-jazz y acordeones, parque de diversiones, etc. Además, el restaurant-bar de la Exposición, presentará todas las noches, variedades y orquestas.

Esta Kermesse - Exposición durará una semana, finalizando con una elección de Reina y de un Rey Feo. Es interesante, además, la noticia de que se realizará en la Exposición una rifa que dejará a todo el mundo contento. En efecto, esto es muy posible, porque todos los números de ella tendrán premios.

GRAN FESTIVAL EN EL PARQUE SAUZALITO.— Se estima que el domingo habrá un lleno completo en el Parque Sauzalito. El motivo lo constituye la presentación de artistas internacionales de tanta fama como Jane Russell, Rosita Quintana y sus Mariachis, y Bill Haley y sus cometas, en el popular parque viñamarino. Este lugar se vio prácticamente invadido cuando vino recientemente el popular Paul Anka. Es de presumir, pues, a cuánto ascenderá la concurrencia ahora que vienen el conjunto más famoso del rock and roll y la representante más genuina de las cantantes mexicanas. Además, extraoficialmente, se nos ha comunicado que es posible la actuación del Conjunto de Bailes y Coros Rusos. Este tuvo un notable éxito en su reciente presentación en la Quinta Vergara, con motivo de la Exposición de Flores que se realizó allí.

El gran festival del domingo, ha sido propiciado por la ORNU, Organización Chilena de Entidades no Gubernamentales, que preside la esposa del Ministro del Interior, Dr. Sótero del Río. Este comité, está organizando el "Tren de Navidad" que, como se sabe, irá cargado de juguetes para los niños damnificados del sur. Tiene como misión el compensar a estos pequeños con unos instantes de felicidad, después de los trágicos momentos que les ha tocado vivir. Este fabuloso tren será decorado alegoricamente con cuentos infantiles. Conjuntos folklóricos amenizarán su paso por cada estación donde el tren hará la repartición de juguetes a los pequeños.

El gran festival de artistas internacionales del domingo, por los beneficios fines en que está inspirado y por la categoría de sus participantes, está llamado a ser una atracción de evidente interés para el público.

Destacados números de interés integrarán este espectáculo, que ha encontrado una amplia colaboración por parte de la superioridad naval. Esta ha dispuesto que se incluya en él, la presentación de judo, a cargo de alumnos de la Escuela de Defensa de Costa, que funciona en el Fuerte Vergara, de Viña.

El concierto ofrecido por la Gran Banda de la Armada, será un número de indudable interés. Integran ésta, músicos de todas las bandas de la Base Naval de Valparaíso. El concierto estará dirigido por el capitán de corbeta y músico, Francisco Moreno Marcos.

Por el extraordinario interés popular que despierta este espectáculo, ahora de carácter benéfico, se pondrá un servicio especial de locomoción desde la Plaza de Viña. El valor de la entrada al Festival será de 200 pesos, y el espectáculo comenzará a las 19.30 horas.

NOTAS SOCIALES VIÑAMARINAS

"HALLOWEEN".— El tradicional "Baile de las Brujas", se realizará mañana, en el Club de Viña del Mar. Este estará organizado como en años anteriores, por los alumnos del Instituto Chileno-Norteamericano de Cultura. El "Halloween" es una fiesta tradicional norteamericana, su celebración aquí atrae no sólo a los alumnos del Instituto, sino que entusiasma al público de todos los círculos por ser un espectáculo de gran novedad.

Los asistentes, deben vestir trajes de etiqueta o de coctel. Los alumnos del Instituto, como en otras oportunidades, presentarán comparsas de disfrazados, lo que da gran animación a este acontecimiento social. El "Baile de las Brujas", culminará con la elección de Miss Instituto, que será elegida dentro de las cinco hermosas candidatas, de los diversos cursos que funcionan en Valparaíso y Viña del Mar.

MANIFESTACION A DON PEDRO IBAÑEZ.— En el Hotel Miramar, a las 13 horas de mañana, tendrá lugar un almuerzo que un numeroso grupo de personas representativas de las diversas actividades de la provincia, ofrece a Pedro Ibáñez.

El acto tiene por objeto manifestarle al señor Ibáñez, el reconocimiento a su labor realizada en pro del desarrollo de la provincia. Pedro Ibáñez, era presidente del Banco del Estado de Chile, cargo que desempeñó con brillo y eficacia. El señor Ibáñez, por haber sido presentado como candidato a senador de la República, abandonó recientemente la presidencia del Banco del Estado.

MAÑANA EN SAUZALITO VERSION CHILENA DEL "TATOO" INGLES

VIÑA DEL MAR.— "Los Honores de la Guardia", versión chilena del "Tatoo" inglés, serán presentados mañana por primera vez en Viña del Mar. La presentación de este novedoso espectáculo, estará a cargo del Destacamento de Honor del Grupo de Defensa de Costa Playa Ancha. Esto es parte del atractivo programa del Gran Festival, que se realizará mañana en el Estadio del Parque Municipal Sauzalito. Este Festival tiene por objeto, el reunir fondos pro Pascua de los niños del Hogar Arturo Prat, de Valparaíso.

VIÑA DEL MAR

CARTELERA CINEMATOGRAFICA

OLIMPO (Plaza J. F. Vergara, fono 81380).— M. V. y N.: Los señores de la selva. Arquero misterioso.

REX (Valparaíso 758, fono 85050). — M. V. y N.: Magdalena.

RIALTO (Valparaíso s.n., fono 81906).— M. V. y N.: Mi amada infiel. El espejo tiene dos caras.

ORIENTE (Quillota s.n., fono 85679).— M. V. y N.: Los Diez Mandamientos.

TEATRO MUNICIPAL (Plaza J. F. Vergara, fono 81739).— V. y N.: "La Pérgola de las Flores", presentada por el Teatro de Ensayo de la Universidad Católica.

VARIEDADES CASINO MUNICIPAL (fono 83252).— Show de variedades a las 00.30 y 3 horas, con la presentación de los siguientes números: Atumen y Kitan, Costa Viamacu y Los Hermanos Maya.

BOITE CALETA ABARCA (fono 84837).— Bailable, tarde y noche, con la orquesta de Rubén Isla y su cantante melódica Gianina.

CAFE LA RUEDA (Arlegui 431, fono 81354).— Show de variedades a la 1.15 y 3.15 horas, con la actuación de: Los Morales, ciclistas acróbatas; Mónica Vally, bailarina afrocubana; Chalo Alamo, cantante mexicano; Nasira y Paredo, bailarines fantasistas. Además, hoy, hay un concurso de rock and roll, con grandes premios a los vencedores.

BOITE LAS TINAJAS (Arlegui 253 al 256, fono 86921).— Show de variedades a la 1 y 3 horas, con la presentación de: Edith Longa, cantante y bailarina brasileña; Ricardo Arancibia, fantasista musical; Ruby Sol, bailarina afrocuna; Chile Lindo, conjunto folklórico, y Libertad Porteña, cantante de tangos.

BOITE LA TOLDILLA (Playa Miramar, junto al Museo Naval).— Bailables diariamente, a la hora del aperitivo y en las noches, con la animación del popular conjunto de jazz de los "Dry Dreamer's".

VALPARAISO

ESPECTACULOS DE HOY

VELARDE.— La Condesa Marica.

PACIFICO.— El coloso increíble. Gesta de sangre.

METRO.— El gran vals.

REAL.— La camarera y el millonario.

IMPERIO. — Yo soy de mi general.

COLON.— Tierras bravas.

VALPARAISO.— El último tren.

VICTORIA.— Su adorable enemiga. Sangre en el río.

CONDELL.— Yo y el coronel. De repente en el verano.

MOVIMIENTO DE NAVES

LLEGARON

AYER:
Ancud y Pizarro.

HOY:
Jonna Dan, Isabella y Lago General Carrera.

MAÑANA:
No hay anuncios de recaladas.

DOMINGO
Maipo, Tenna Dan, Brandenstein y Arauco.

SALIERON

AYER:

Santa Elisa y San Vicente.

HOY:
Possanger.

MISS UNIVERSO A VIÑA.— Linda Bement, ganadora del concurso "Miss Universo", visitará hoy la ciudad de Viña del Mar, "muy conocida en Estados Unidos por su belleza y sus playas", según declaró la belleza norteamericana.

MISS UNIVERSO VISITA HOY VIÑA DEL MAR

VIÑA DEL MAR: Blanco de las envidias masculinas será objeto el Alcalde de Viña del Mar Gustavo Lorca. El Alcalde Lorca, tendrá hoy el grato placer, por tantos anhelado, de conversar y conocer personalmente, a la joven más linda del mundo. En efecto, hoy a las 12.30 horas, Linda Bement, Miss Universo, le hará una visita de cortesía en la Municipalidad.

La visita de Miss Universo a Viña del Mar, obedece a declaraciones hechas por ella, en el sentido de que sentía gran interés por conocer esta ciudad. Manifestó Linda Bement, que el nombre de Viña del Mar, ciudad hermana de Sausalito de California, en los EE. UU., es sumamente conocido en su país. Especialmente he oído hablar, de la belleza de sus playas, manifestó Miss Universo, que es una admiradora del mar. Tanto es así, que la hermosa joven norteamericana es una excelente deportista y ha practicado, en especial, todos los deportes relacionados con el mar. Es así como nos cuenta con orgullo, que todavía ostenta la licencia de salvavidas que obtuvo a los 13 años de edad.

ALCALDE PROPONE A VIÑA COMO SEDE DE CONVENCION DE ADUANAS

El Torneo Internacional se realizará en 1961

VIÑA DEL MAR: El Alcalde de Viña del Mar, Gustavo Lorca Rojas, envió una carta al Presidente de la Cámara Aduanera de Chile, Aníbal Moya, que actualmente se encuentra en Arica, en la Convención Nacional de Agentes de Aduana. En ella, de acuerdo a lo conversado anteriormente por ambos, el Alcalde le confirma al Presidente de la Cámara Aduanera, la invitación hecha por la Municipalidad, a fin de que se realice en Viña del Mar, la Primera Convención Latinoamericana de Agentes Generales de Aduana.

Esta invitación la hace en base a los planes de promoción turística en que está empeñada la Corporación, que le está dando especial preferencia a los Congresos y Torneos de tipo gremial, cultural, deportivo o científico.

El Alcalde Lorca ha expresado en repetidas ocasiones que Viña del Mar, no sólo desea ser conocida a través de los países por sus atractivas condiciones que le han valido el título de Capital del Turismo de Chile, sino que aspira a ser uno de los mayores centros culturales de carácter internacional.

El proyecto de realizar una Convención de Agentes de Aduanas con carácter de internacional, en Viña del Mar, se incluirá dentro del temario de la Convención que se realiza en Arica, entre los días 16 y 20 del presente. En ella participarían especialmente aquellos países interesados en la formación del Mercado Común Latinoamericano; y se llevaría a cabo en los meses de invierno del próximo año.

SE INAUGURO III CONVENCION NACIONAL DE EE. DE ADUANAS

VALPARAISO.— Ayer se inauguró en el Aula Magna de la Escuela de Leyes de la Universidad de Chile, la III Convención Nacional de Empleados de Aduana.

Asisten delegados del norte, centro y sur de Chile, con un número superior a 120 funcionarios.

Los temas a tratar en esta convención se refieren a la forma en que se organizarán las Aduanas, a raíz de haber sido entregados los almacenes a la Empresa Portuaria de Chile.

La labor de fiscalización y de recaudador de tasas e impuestos, serán otros de los temas a tratarse.

MINISTRO DE EDUCACION VISITARA PUENTE ALTO

El próximo lunes visitará esta ciudad el Ministro de Educación, Eduardo Moore, a invitación del funcionario de las Naciones Unidas, doctor Francisco Rojas, para observar el plan educacional y sanitario que está realizando en el Departamento el mencionado funcionario del Organismo Internacional.

Asimismo, el Ministro Eduardo Moore, que vendrá acompañado de los Directores Generales de Enseñanza Primaria y Secundaria, Luis Moll Briones y Humberto Meléndez Escobar, respectivamente, inspeccionará los terrenos donde se construirá el nuevo edificio del Liceo Fiscal, y otros establecimientos educacionales. (Silva B., corresponsal).

57 AÑOS CUMPLE HOY ESCUELA DE CABALLERIA DE QUILLOTA

● **Notable historial de triunfos deportivos internacionales.**

La Escuela de Caballería de Quillota, que ha deparado tantos triunfos deportivos a nuestro país, cumple hoy el 57.o aniversario de su creación, por Decreto Supremo N.o 1652, de 18 de noviembre de 1903.

Su primera participación en un torneo internacional lo cumplió la Escuela en Buenos Aires, durante las celebraciones del primer centenario de la Independencia de la República Argentina, consiguiendo los primeros lugares.

Después vino el triunfo del capitán Galvarino Zúñiga, que montando a "Chilenita" conquistó el récord sudamericano de saltos, con 2.1º metros de altura, en las competencias efectuadas en Brasil, con motivo de los festejos del primer centenario de la Independencia de esa República.

En 1948, el capitán Luis Riquelme, montando a "Chilero", batía el record sudamericano con 2.31 metros, dos semanas después, el capitán Alberto Larraguibel excedía esta altura al alcanzar los 2.37 metros.

Finalmente, el triunfo más espectacular conseguido por el mismo capitán Larraguibel, con un salto de 2.47 metros de altura, un récord mundial. Fue el 5 de febrero de 1949, en el jardín de saltos del R. C. 4 "Coraceros" de Viña del Mar.

Según el Decreto Supremo que lo creó, la Escuela de Caballería cuenta con dos secciones: la primera es la Escuela de Equitación propiamente tal, "que tendrá por objeto uniformar la Equitación y desarrollar en los Oficiales y Clases de las Armas montadas, los conocimientos de su especialidad", dice textualmente el mencionado Decreto.

La Segunda Sección la forma la Escuela de Veterinaria y Mariscales, "que tendrá por objeto formar para el servicio del Ejército un personal competente en esos ramos".

El equipo de salto fue organizado en 1942, con los resultados ya expuestos.

Su primer cuartel estaba situado en la calle Manuel Infante, próximo a Avenida Irarrázabal, local que a la larga se hizo estrecho.

El coronel Germán Vergara Luco concibió y materializó la idea de trasladarlo a un lugar más adecuado, y así se cambió al cuartel que ocupa en la actualidad en el fundo San Isidro, próximo a la ciudad de Quillota, y al Valle del Aconcagua.

El actual Director de la Escuela de Caballería es el coronel Jorge Poblete Artigas.

LAS BARRANCAS:

VECINOS ASEGURAN HABER VISTO "DISCOS VOLADORES"

● **Notable coincidencia en el relato y descripción de varios testigos.**

Numerosos vecinos de la comuna de Las Barrancas aseguran haber visto en varias oportunidades, discos voladores que cruzan el cielo, algunos de ellos a alturas que permiten perfectamente describir sus formas y produciendo irregularidades.

Los primeros que tuvieron la oportunidad de observar el fenómeno fueron los vecinos de esta comuna, Manuel González y Juan Valenzuela Arratia. Según la versión de ambos, se encontraban descansando en la cumbre del cerro "Noviciados", a las 21.30 horas, del día 9 de noviembre, de vuelta de una de las cacerías de conejos que acostumbran a hacer en estos lugares, cuando un enorme aparato en forma de bola de fuego comenzó a desplazarse horizontalmente de Sur a Norte para luego elevarse en forma giratoria ascendente.

González y Valenzuela no se amedrentaron por lo ocurrido y volvieron al día siguiente, aunque sólo para seguir su pasatiempo de perseguir conejos. Al caer la noche, pudieron observar nuevamente el fenómeno, aunque esta vez un poco más distanciado. La repetición del extraño caso inquietó a los cazadores que bajaron del cerro aceleradamente "y con la sensación de que éramos observados".

Ese mismo día y a hora cercana de lo ocurrido en el "Noviciado", varios grupos de personas que aún se encontraban en Ludahuel, pintoresco paseo que los días domingo es muy visitado, vieron a un extraño objeto que se desplazaba a gran velocidad de Oriente a Poniente.

Tenía una forma alargada y despedía destellos rojizos y azulados. Al principio se pensó que era un cometa, pero luego, la idea fue rechazada al ver que su desplazamiento era completamente horizontal.

Algunos obreros de la mina de cobre "La Africana", cercana al lugar, reforzaron las declaraciones de los testigos de Pudahuel, afirmando que ellos también observaron el paso de estos objetos (los describieron también en forma similar) que ahora preocupan a todos los barranquinos.

Finalmente varios vecinos que estaban en lugares cercanos, aseguran que todos los radiorreceptores dejaron de funcionar a esa hora. Entre estas personas, Miguel Alvarez, Bernabé Leyton Caro, Elba Acevedo y otros, sintiendo curiosidad por lo ocurrido, salieron a la calle en el momento preciso que los "discos voladores" cruzaban el cielo barranquino.

De más está decir que ahora en toda la comuna los vecinos miran alerta constantemente el cielo con el objeto de dar cuenta inmediata a las autoridades si es que de nuevo son visitados por estos aparatos aéreos tan poco comunes. (El Corresponsal).

Con baile de gala finaliza Semana de C. Roja, en Rancagua

Con una comida y baile de gala que se llevará a efecto mañana en el Club Social de Rancagua, se pondrá término a la semana de la Cruz Roja de esta ciudad.

Durante la semana se desarrollaron diversos actos, entre los cuales figura una romería al Cementerio encabezada por la Banda del Grupo de Ingenieros "Membrillar"; el día del recuerdo con una misa en la Capilla del Sagrado Corazón y la colecta pública. (Estrada, corresponsal.)

Se organizó en Peñaflor Cámara de Comercio Minorista

En una reunión efectuada en la Municipalidad de esta comuna, se constituyó la Seccional Peñaflor de la Cámara de Comercio Minorista.

Este acto fue presidido por Luis Gallardo, y contó con la asistencia del Alcalde Francisco Kellonk y el subdelegado Francisco Hidalgo, comerciantes de Peñaflor y representantes de las actividades comerciales de los pueblos de Padre Hurtado y Malloco.

Se designó un directorio provisional que durará en funciones hasta el 31 de marzo próximo, y que quedó integrado por: presidente, Carlos J. Canales; vicepresidente, Francisco Faúndez; secretario, Elías Salum; prosecretario, Gariel Cáceres; tesorero, León Graide; directores, Alfonso Barra, Carmen Arcuch, Ellvio Marakelti, Alec Spate, Luis Delgado y Pedro González.— (Oltra, corresponsal).

Con su ayuda, el "TREN DE NAVIDAD" cambiará las penas infantiles por risueña alegría. Compre su tarjeta de padrino o madrina y ayude a conducir este Tren de Ilusiones.

Leones obsequiaron un hangar al Club Aéreo de Mulchén

El Club de Leones de Mulchén obsequió al Club Aéreo local un hangar de estructura metálica, de un valor cercano a los tres mil escudos.

Noticiario del Gran SANTIAGO

Puente Alto

BECAS DE "UNESCO"

La Gobernación de este Departamento informó que la UNESCO otorgará tres becas para los alumnos o profesores puentealtinos que deseen perfeccionar sus estudios de Agricultura o Educación Social en Estados Unidos.

La duración de estas becas será de diez meses.

23.o ANIVERSARIO DEL ROTARY

El Rotary Club puentealtino celebró el 23.o aniversario de su fundación en plena actividad, haciendo simplemente un recuerdo de sus fundadores, Arturo Becker, Humberto Pizarro y Guillermo Bravo.

La celebración de su fecha aniversaria se realizará a fines del presente mes, y los actos serán organizados por las damas rotarias.

COMITE PRO-PASCUA DE LOS NIÑOS POBRES

El Comité pro-Pascua de los niños pobres de esta comuna, presidido por el Gobernador Marcial Fuentes, ha organizado hasta la fecha dos competencias deportivas a fin de allegar fondos para su objetivo.

Además, el mencionado Comité proyectó realizar en fecha próxima un festival coral, con la participación de los cuatro conjuntos vocales de Puente Alto.

AGUA POTABLE Y ALCANTARILLADO

La Secretaría de la Presidencia informó al Alcalde puentealtino, Armando Sandoval Jería, que el Gobierno había oficiado a la Dirección de Obras Sanitarias para que diera pronta solución al problema de agua potable y alcantarillado de las poblaciones Pedro Aguirre Cerda, Santa María, Nueva Esperanza, Casas Viejas, 29 de Septiembre y Vicente Pérez Rosales.

La solución a este problema fue solicitada al Presidente de la República, en un memorial presentado por la Municipalidad. (SILVA BERRIOS, Corresponsal).

Providencia

PROPAGANDA POLITICA LIMITADA

La Municipalidad de esta Comuna acordó aplicar el Reglamento, vigente desde el año 1956, sobre propaganda política, que prohibe pintar letreros, incluso en los cierros de sitios eriazos, y pegar affiches en las murallas.

Sólo se permite colocar lienzos en ciertos lugares preestablecidos, a fin de cuidar el aspecto estético de la Comuna.

EMBELLECIMIENTO DE AVENIDA TOBALABA

El proyecto de los jardines y arbolado de la Avenida Tobalaba será ejecutado por el Arquitecto de la Dirección de Obras, Jorge Larrain, asesorado por el paisajista Julio Carmona Blanco.

En esta avenida ya se está instalando la postación para colocar las luminarias de gas de mercurio, con que se iluminará esta arteria.

San Miguel

TERRENOS DE "CORVI" PARA BOMBEROS

La CORVI acordó entregar transitoriamente en comodato un lote de terreno de 1.800 metros cuadrados al Cuerpo de Bomberos de San Miguel. En el mismo acuerdo se decidió la entrega inmediata de dichos terrenos a la citada institución, sin esperar los trámites necesarios para la venta que ese efectuará posteriormente.

El predio se encuentra ubicado en el brazo poniente de la ex Carretera Panamericana, en aquella parte que atraviesa la Población "Presidente Alessandri", de San Miguel.

Quinta Normal

REVISTA DE GIMNASIA

El próximo sábado se efectuará, a las 16.30 horas, la revista de gimnasia conjunta de fin de año, presentada por más de mil alumnas de las Escuelas "Isidora Huneus" y "Rafael Plaza", en el Estadio Municipal de esta comuna, ubicado en calle Nueva Imperial.

En esta ocasión también se bendecirá una Bandera Nacional confeccionada por las mismas alumnas.

HOMENAJE AL ESCULTOR JOSE CAROCA

La Sociedad de Bellas Artes ofreció una manifestación en el Palacio de la Alhambra al escultor nacional y vecino de esta comuna, José Caroca Laflor, con motivo de haber cumplido 50 años.

Además, el Rotary Club, el Club de Leones y otras instituciones sociales y culturales le ofrecerán un homenaje público para dar a conocer la vida y obra de este artista. (SILVA VERA, Corresponsal).

San Bernardo

NUEVO ALCALDE

Después de varias sesiones, los regidores sambernardinos eligieron como Alcalde a José María Domínguez Vera, actual Director de la Escuela Vocacional N.o 48 de esta ciudad.

De acuerdo con un pacto suscrito entre los ediles, Domínguez, será Alcalde por un período de ocho meses, y después ejercerán el cargo en forma rotativa y también por períodos de ocho meses, Julio Mellado, Bernardino Jara y Luis Navarro Avilés.

MANIFESTACION A EX GOBERNADOR

En reconocimiento a la labor desarrollada por el ex Gobernador de este Departamento, Manuel Ortiz Iriondo, un grupo de amigos y vecinos le ofrecerá una manifestación en su honor.

Ortiz Iriondo renunció a su cargo al aceptar su candidatura a Diputado por el Cuarto Distrito.

MANIFESTANTES.— Jóvenes manifestantes, que desfilaron en Nueva Orleans como protesta por la integración racial de las escuelas, son detenidos por los fuertes chorros de agua lanzados por los pistones de la policía. Hasta el momento, sólo cuatro de las cinco niñas de color han asistido a clases conjuntamente con sus compañeras blancas, pero ayer los estudiantes declararon un boicot total a las escuelas, hasta que no abandonen su política de la integración racial.— (RADIOFOTO UPI).

EN NUEVA ORLEANS:

ALUMNOS BLANCOS CONTRA LA INTEGRACION RACIAL

NUEVA ORLEANS, 17.— (UPI).— Los alumnos blancos boicotearon hoy totalmente uno de los dos establecimientos educacionales al que concurren escolares de color, después de 24 horas de violencia racial que culminaron con la detención de 250 personas.

Tres niñas negras concurrieron por cuarto día consecutivo a la escuela Macdonogh 19, pero la policía informó que ni uno solo de los 476 alumnos blancos del Instituto asistió a clase.

Los periodistas vieron por lo menos un alumno blanco entrar en el colegio elemental William Frantz, al cual una cuarta niña de color asistió hoy por cuarto día. Las cuatro pequeñas tiene seis años y figuran inscritas en el primer grado.

En Augusta, el Secretario de Prensa de la Casa Blanca, James C. Hagerty, declaró no conocer proyecto alguno del Presidente Eisenhower para enviar tropas federales a Nueva Orleans. Agregó, sin embargo, que el Primer Mandatario sigue muy de cerca los acontecimientos en dicha ciudad.

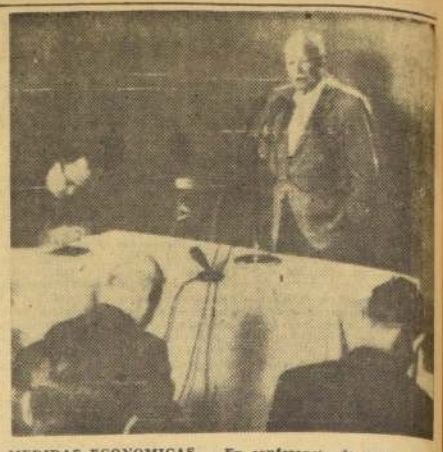

MEDIDAS ECONOMICAS.— En conferencia de prensa celebrada en Augusta, Georgia, el Presidente Dwight Eisenhower da a conocer su planes para paliar la diferencia entre los gastos en el extranjero y las entradas. Las principales medidas tendientes a evitar la inflación y la devaluación del dólar incluyen una reducción drástica en el personal destacado en el extranjero, el que disminuirá en casi un 40 por ciento.— (RADIOFOTO UPI).

PROTESTA DE LOS PAISES SUBDESARROLLADOS: SUIZA

Piden un tratamiento comercial preferente por parte de las potencias industriales

GINEBRA, 17 (UPI).— Diecioche naciones en desarrollo presentaron una protesta ante la Asamblea, del acuerdo general sobre Aranceles Aduaneros y Comercio (GATT), afirmando que los países industriales continúan oponiendo restricciones a las importaciones procedentes de aquellos Estados, según trascendió hoy.

Las naciones subdesarrolladas, según agregaron los informantes, pidieron también la concesión de un tratamiento comercial preferencial por parte de las potencias industriales.

Peritos económicos dijeron, que, esas naciones exigen una mayor liberalidad en el intercambio mundial, para poder obtener con sus exportaciones los recursos requeridos por sus planes de desarrollo. En su presentación también señalaron que, generalmente, no reciben créditos, ni ingresos suficientes por sus exportaciones para intensificar su ritmo de crecimiento.

La protesta fue hecha en el curso de una reciente sesión secreta del GATT, que celebra su 17 período de sesiones, por Brasil, Birmania, Camboya, Ceilán, Chile, Cuba, Ghana, Grecia, India, Indonesia, Malaya, Nigeria, Pakistán, Perú, Las Rhodesias y Nyasalandia, Túnez, Turquía y Uruguay.

El GATT, creado para liberalizar el comercio internacional, está formado por 38 países, que representan el 80 por ciento del intercambio mundial.

En su protesta, los países nombrados afirmaron que, los beneficios obtenidos por la liberación del comercio de las naciones industriales son "insignificantes", y que tales medidas no constituyen más que el cumplimiento de las obligaciones contraídas bajo el GATT.

ARQUITECTO NAVAL FINLANDES AYUDARA A PESCADORES CHILENOS

● Enviado por la FAO, pondrá en práctica un plan de construcción masiva de naves pesqueras, para reparar en parte los daños causados a esa industria por los sismos de mayo pasado.

ROMA, 17 (UPI).— Un arquitecto naval de la tierra de los vikings ha sido elegido por las Naciones Unidas para ayudar a los pescadores chilenos a reemplazar las embarcaciones perdidas como consecuencia de los terremotos y maremoto de mayo último.

Erik Estlander, arquitecto naval finlandés incorporado a la Organización de Alimentos y Agricultura de las Naciones Unidas (FAO), con sede en Roma, ha sido designado para cooperar con los pescadores de dicho país sudamericano, que figuraron en los grupos más afectados por los devastadores sismos de mayo.

Muchos pescadores chilenos y sus familias perecieron en el desastre. Centenares de otros perdieron sus embarcaciones y, con ellas, el medio de ganarse la vida. Se estima que el moremoto destruyó o inutilizó el 25 por ciento de las flotas pesqueras chilenas. Su reconstrucción plantea sólo uno de los muchos problemas dejados por los terremotos, pero resulta de vital importancia para millares de seres que se ganan la vida en el mar.

El programa de reconstrucción cuenta con el respaldo de la FAO, la Administración de Cooperación Internacional de Estados Unidos, la Cruz Roja Internacional y numerosas naciones.

Para dirigir el programa pesquero, Estlander fue traído de Ceilán, donde tenía a su cargo un proyecto de construcciones navales en masa. La labor cumplida por el arquitecto finlandés en Ceilán indica que si alguien puede construir para Chile 1.000 pequeñas embarcaciones de pesca en el término de tres meses, él es el indicado.

En lo que va del año, Estlander dirigió la construcción de 250 buenas embarcaciones y había programado terminar otras 500 en el curso de 1961, aunque las tareas en Ceilán no tenían el carácter de urgentes. Pero lo que también es muy importante, demostró a los pescadores finlandeses que hasta las balsas más primitivas podían ser mecanizadas con la incorporación de motores fuera de borda. En algunos casos, sus recomendaciones permitieron que el rendimiento pesquero aumentara en un 600 por ciento y los ingresos de los pescadores, en un 300 por ciento.

Resultados tan satisfactorios hicieron que Estlander fuera el hombre indicado para emprender la urgente tarea que reclamaba Chile, y así fue que la FAO dispuso su traslado a esa nación este otoño.

ACUSACION CONTRA CUBA DEBE SER DOCUMENTADA

El Canciller mexicano, Manuel Tello, declaró que Guatemala deberá probar su denuncia de que Cuba está implicada en la revuelta

MEXICO, 17 (UPI).— (Por Jaime Plenn).— El Canciller mexicano, Manuel Tello, declaró en esta capital, que el Comité Interamericano de Paz ha pedido a Guatemala que documente su denuncia de que en la insurrección del último fin de semana intervinieron tropas cubanas.

Tello añadió que, el Comité, presidido por México, se reunirá de nuevo tan pronto como se haya recibido la respuesta de Guatemala.

También dijo, que el Comité, de considerarlo justificado, emprendería una investigación detallada, incluyendo, de ser necesario, mediante una visita a Cuba. Para esto, sin embargo, tendría que contarse, previamente, con el consentimiento del Gobierno cubano.

El Canciller mexicano habló a los periodistas al salir ayer del despacho del Presidente Adolfo López Mateos, en compañía del Embajador de México en Brasil, doctor Antonio Gómez Robledo.

Tello subrayó el deseo de México, de que todos los países latinoamericanos siguieran adelante por el camino de la paz y el progreso, de acuerdo con sus verdaderas aspiraciones, y sin la intromisión de gobiernos extraños.

El Canciller hizo hincapié en que esto último no implicaba que México mantuviera la posición de que ha habido intervenciones extrañas en los asuntos de los países del hemisferio, sino solamente que este país, enérgico defensor del principio de no intervención, patrocinaba la doctrina de que los problemas deben ser resueltos sin intervención foránea.

JUNTA SALVADOREÑA NIEGA SER COMUNISTA

SAN SALVADOR, 17 (UPI).— La Junta Cívico-militar de Gobierno rechazó como falsas las informaciones difundidas en el exterior sobre su orientación política, afirmando no tener vinculación alguna con la izquierda, representada por el comunismo y los simpatizantes del Primer Ministro cubano, Fidel Castro, ni con la derecha.

En el cuarto pronunciamiento de los últimos cinco días, la Junta puso de relieve la preocupación causada por las versiones de que están sometida a influencias "castristas" o grupos derechistas, afirmando que "es completamente autónoma de sus actuaciones".

La declaración rechaza también que el organismo "actúe bajo las órdenes de Osorio": El mayor Oscar Osorio fue figura dominante del movimiento que realizó la revolución del 14 de diciembre de 1948 y, en marzo de 1950 fue elegido Presidente de la República. Le sucedió en el cargo el coronel José María Lemus, derrocado por el actual Gobierno.

El comunicado, sin embargo, no desmiente específicamente las informaciones de que Osorio fue uno de los organizadores del golpe de Estado que depuso a Lemus.

Tras señalar que la ideología de la Junta es "auténticamente democrática", la declaración desmiente que el cuerpo "tenga ideología comunista ni compromiso alguno con grupos políticos que profesen esa ideología".

Rechaza también las informaciones de que el cuerpo haya actuado "al impulso de sectores capitalistas de extrema derecha con el objeto de impedir la promulgación de leyes de beneficio colectivo".

CUBA RECHAZA NOTA DE USA SOBRE LOS FUSILAMIENTOS

LA HABANA, 17 (UPI).— Cuba rechazó hoy "en todas sus medidas", una nota enviada por Estados Unidos, en la cual se protestó por el fusilamiento de tres norteamericanos, y dijo que, la nota es "irrespetuosa e insolente".

La nota norteamericana protestó por la forma en que se juzgó y ejecutó a Anthony Zarba, de 28 años de edad; Allan D. Thompson, de 36, y Robert O. Fuller, de 25, el mes pasado, por participar en una invasión" a Cuba, que se afirma ocurrió el 25 de octubre.

El Departamento de Estado norteamericano dijo, que los acusados fueron juzgados en un ambiente de "circo roma no" y que sus apelaciones contra la pena de muerte fueron rechazadas tras sólo algunos minutos de consideración.

La respuesta cubana, firmada por el Ministro interino de Relaciones Exteriores, Carlos Olivares, Fue entregada al Encargado de Negocios de Estados Unidos, Daniel M. Braddock, en las primeras horas de esta mañana. El texto fue dado a conocer a las cuatro de la madrugada.

"Es evidente que, el Gobierno de Estados Unidos trata de ignorar el hecho de que Cuba ha recuperado su soberanía nacional y ahora actúa como nación "independiente", dice la nota de Olivares.

MOBUTU DEMUESTRA SU PODER MILITAR

LEOPOLDVILLE, 17, (UPI).— El "hombre fuerte" del Ejército congoleño, coronel Joseph Mobutu, hizo hoy desfilar a 5.000 soldados bien disciplinados por las calles de Leopoldville, en respuesta a recientes cargos de las Naciones Unidas de que sus hombres son un "populacho desordenado".

Tanto como el desfile, impresionó la cooperación entre los soldados y la otrora rival policía del Presidente de la provincia de Leopoldville, Cleophas Kamitatu. Los policías, vestidos con sus uniformes grises, se alinearon a lo largo del recorrido y mantuvieron el orden.

Funcionarios de la ONU, encabezados por el general sueco, Carl Von Horn, Supremo Comandante de las Fuerzas de la ONU en el Congo, asistieron al acto con el Vice-Representante Especial, Brigadier General Indarjit Rikhye, y miembros del Cuerpo Diplomático. Entre ellos se encontraba el Embajador de los Estados Unidos, Clare Timberlake.

El Representante Especial de la ONU, Cajeshwar Dayal, que la vez pasada calificó de "populacho desordenado" al ejército de Mobutu, se encuentra en Nueva York para asistir al debate sobre el Congo.

Kasavubu amenaza a Comisión Afro-Asiática de la NU

NACIONES UNIDAS, 17 (UPI).— El Presidente del Congo, Joseph Kasavubu, dijo hoy que si las Naciones Unidas envían al Congo la Comisión Afro-asiática de Conciliación a la cual él se opone, sus miembros podrían ser objeto de violencia física.

Añadió, sin embargo, que si la Asamblea General reconocía a su delegación como la única representante del Congo, podría consentir en recibir en el Congo a la Comisión de Conciliación, compuesta por 11 miembros, cuyo objeto consiste en tratar de conciliar a las facciones políticas del Congo.

Casavubu hizo esas declaraciones a los periodistas esta noche, víspera del día señalado para el debate, en la Asamblea General, del problema de la representación del Congo.

Dos delegaciones se disputan la representación: una es la de Kasavubu y la otra la del depuesto Primer Ministro, Patrice Lumumba. Los Estados Unidos y otros países occidentales apoyan a la de Kasavubu. Los Estados afro-asiáticos se oponen a que mañana se discuta el problema. Aceptar a la delegación de Kasavubu equivaldría a reconocer su Gobierno.

Los Estados Unidos confían en que la Asamblea rechace mañana cualquier moción que puedan presentar los Estados afro-asiáticos para aplazar la discusión del problema de la representación del Congo.

Manufacturas Balmori premia a un campeón

Enrique Araya, el reputado jinete, ganador de "El Ensayo", fue premiado por Manufacturas Balmori Ltda., de 21 de Mayo 677, con un sombrero a su elección. En la fotografía, aparece acompañado de Antonio Yurri Izquierdo, director del famoso programa "Tierra De recha", que se transmite por Radio Nacional todos los días, a las 14 horas, auspiciado por esta industria.

La información QUE UD NECESITA

SANTORAL

HOY: Gregorio y Victoria.
MAÑANA: Máximo y Tomás.

BOMBEROS

(Cuerpo de Santiago)

Comandancia en Santo Domingo 978 61171

(Cuerpo de San Miguel)

Comandancia en Teresa Vial 1318, teléfono 55354

CARABINEROS

Santiago Moneda-Radio Patrullas Central, Plaza Bulnes 1196 .. 62261
Prefectura General de Morandé 80151
Prefectura Santiago Norte, Dávila B. 898 274011
Prefectura Santiago Central, San Pablo N.o 1353 64130
Prefectura Santiago Sur, Chiloé 1474 51050
Prefectura Radio Patrullas, Agustinas 1284 .. 65102
Prefectura del Tránsito, Merced 142 32012
Prefectura Rural de Santiago, Victoria Subercaseaux 143 30101

ITINERARIO DE AVIONES

LAN-CHILE

RUTA SANTIAGO-ARICA

Santiago-Arica: Todos los días sale un DC-6-B, en vuelo directo a las 8.15 horas, salvo el viernes, que sale, a las 07.15 horas.

Santiago-Antofagasta: Todos los días menos el domingo, sale un DC-3, a las 09.30 horas, el lunes, miércoles y sábado, hace escala en La Serena, Copiapó y Chañaral; el martes en La Serena, Copiapó y Vallenar; el jueves en Ovalle, La Serena, Vallenar, Copiapó y Taltal; y el viernes en La Serena, Vallenar, Copiapó y Chañaral.

Santiago-Arica: con combinación en Antofagasta: diariamente menos el domingo, sale a las 07.30 un DC-6-B a Antofagasta, ciudad en la cual combina con dos DC-3: uno hace la ruta Antofagasta, Cesama, Iquique y Arica, y el otro hace Antofagasta, Tocopilla, Iquique y Arica.

Santiago-Copiapó: El lunes, miércoles y sábado, sale un DC-3, a las 08.45 horas, hacia Copiapó, con escala en Ovalle, La Serena y Vallenar.

RUTA STGO-PUNTA ARENAS

Santiago-Valdivia: Todos los días sale un Martin 202, directo a Valdivia, a las 10 horas.

Santiago-Osorno: Todos los días sale, a las 8.30 horas, un DC-3 a Osorno con escala en Concepción y Valdivia.

Santiago-Puerto Montt: El lunes, miércoles y viernes, a las 1.30 horas, sale un DC-3 a Puerto Montt con escala en Concepción, Temuco, Valdivia, Osorno, Puerto Montt, Castro, Ancud y Puerto Montt, nuevamente.

FARMACIAS DE TURNO

TURNOS DE FARMACIAS EN LA SEMANA COMPRENDIDA ENTRE EL 12 AL 19 DE NOVIEMBRE DE 1960.

PRADO, Avda. Independencia 1813; SANTA LAURA, Avda. Santa Laura 1183; BARONA, Avda. Independencia 489; ALEMANA, Avda. El Salto 2254; PURISIMA, Purísima 145; MINERVA, San Pablo 1102; CUMMING, Agustinas 2399; SIMON BOLIVAR, San Pablo 4745; BARRANCAS, San Pablo 5420; IGLESIAS, Avda. Bernardo O'Higgins 3682; GALLASSO, Salvador Sanfuentes 2003; CHILENA, Molina 669; VIEL, Avda. Viel 1906; HUERFANOS, Huérfanos esquina San Antonio; SAN DIEGO, San Diego 839; VINEZ, Chiloé 1891; VICUÑA MACKENNA, Avda. Vicuña Mackenna 521; GONZALEZ, Carmen 1439; SAGUES, Gran Avenida 2730; RAIYEL, La Feria 5435; MILLARAY, Abranquil 3970; LO CASTILLO, Francisco de Aguirre 6733; CENTRO ÑUÑOA, Avda. Irarrázaval 2321; SANTA MARIA, Avda. Irarrázaval 4291; SUR, Suárez Mujica 275; LOS ORIENTALES, Eduardo Castillo 2330; URGENCIA, San Francisco 75, turno permanente.

FARMACIA DE TURNO
Permanente
hasta la UNA de
la madrugada
Andrade

INVESTIGACIONES

Servicios de Investigaciones, General Mackenna-Teatinos 82211

ASISTENCIA PUBLICA

Casa Central, San Francisco 85 .. .. 69191 (Llamados de urgencia, 4 líneas).
Posta N.o 2, Maule 875 50061 (Llamados de urgencia 3 líneas).
Posta N.o 3, Chacabuco-Compañía 91011
Posta N.o 4, Villaseca 25 43360
Posta N.o 5, Avda. Manuel Montt 309 45679
Asistencia Pública Infantil, Santa Rosa 1234 .. 53681
De San Miguel, Gran Avenida 2304 51454
De La Cisterna, Esperanto 6115 (Int.) 82

ITINERARIO DE TRENES

Ordinario Santiago-San Rosendo. Diario Sale de Estación Alameda, a las 8 horas. Combinación Talcahuano y Temuco.

Ordinario, Santiago-Pichilemu. Diario. Sale de Estación Alameda, a las 9.30 horas.

Expreso, Santiago-Concepción: lunes, miércoles y viernes. Sale de Estación Alameda, a las 19 horas. Combinación a Temuco.

Ordinario Santiago-Talca. Diario. Sale de Estación Alameda, a las 14 horas.

Ordinario Santiago-Curicó. Diario Sale de Estación Alameda, a las 16.20 horas.

A VALPARAISO.— Expresos diarios, salen de Estación Mapocho, a las 7.45 horas, 11.45 y 17.45 horas. Expreso, sábados, excepto festivos, sale a las 16 horas. Expreso rápido, días de trabajo, excepto sábados, sale a las 19 horas. Expreso, domingo y festivos, sale a las 22 horas. Ordinario, salen de Estación Mapocho diariamente, a las 8.30, 14 y 20 horas. Ordinario, sábados, sale a las 13.45 horas.

DE VALPARAISO.— Expresos diarios, salen a las 7.45, 11.45 y 17.45 horas. Expreso rápido, sale de Valparaíso, días de trabajo a las 7.30 horas. Expreso, domingos y festivos, sale de Valparaíso, a las 20 horas. Ordinario, salen de Valparaíso, diariamente, a las 8.30 y 14 horas. Ordinarios, domingos y festivos, salen de Valparaíso a las 18 y 20.30 horas.

Automotor, Santiago-Talca. Lunes, martes, miércoles, jueves y viernes. Salen de Estación Mapocho, a las 7.40 y 13.45 horas.

Automotor, Santiago-Talca. Diario. Sale de Estación Mapocho, a las 19.30 horas.

FALLECIMIENTOS

Informaciones proporcionadas por las siguientes compresas funerarias: Azúcar, Beneficencia Pública, Hogar de Cristo, La Nacional, La Humanitaria y San Francisco.

Los funerales de las personas que se nombran, se efectuarán a la hora y en los cementerios que se indican:

PAULA BARRA V.— Los Quillayes 85; 10 horas, Cementerio General.

ELISEO SILVA S.— San Pablo 3776; 9 horas, Cementerio General.

JUAN MORALES.— Carmen 1200; 9 horas, Cementerio General.

EDUARDO NETO MOYA.— Hacienda Lo Hermida; 16 horas, Cementerio General.

EMMA SOTO DE SOTO.— Esfuerzo 314; 16 horas, Cementerio General.

DAVID RUIZ HIGUERA.— Los Juncos 874; 16.30 horas, Cementerio General.

ROSA FIZARRO DE PALOMINOS.— Parroquia Cura de Ars; 16 horas Cementerio General.

BENJAMIN ESCOBAR RAMIREZ.— Capilla Cementerio General; 11 horas.

LAURA NOVOA PUELMA DE INFANTE.— Parroquia La Anunciación; 11.30 horas, Cementerio General.

LUIS ALBERTO LERDON MUÑOZ.— San Manuel 2480; 16.30 horas, Cementerio General.

ELENA CHARME vda. DE CHARLIN.— Parroquia Epifanía; 9.30 horas, Cementerio General.

LUIS MILLA GUERRA. — 2 Oriente 3386; 10 horas, Cementerio General.

CARLOS KUNSTMANN GERKEN.— Las Petunias 1815; 11 horas, Cementerio General.

LUIS INOSTROZA PASTENES. —Nueva Imperial 4527; 16 horas, Cementerio General.

DEFUNCION.—

Ha fallecido el señor

✝ CARLOS KUNSTMANN GERKENS

Sus funerales se efectuarán hoy en el Cementerio General, partiendo el cortejo desde la calle Las Petunias 1815, a las 11 horas.

La familia

EMPRESA DE POMPAS FUNEBRES BENEFICENCIA PUBLICA

Organismo asistencial dependiente del Servicio Nacional de Salud

ECONOMICE DINERO

CONSULTE PRECIOS EN:

San Antonio 456	Fono 32361
Mapocho 4198	" 91707
Portugal 931	" 35123
Diez de Julio 938	" 67253
Irarrazabal 1790	" 494086
Prof. Zañartu 803	" 371802

SUSPENSION MOMENTANEA Y PARCIAL DE SERVICIO ELECTRICO

Debemos realizar trabajos destinados a mantener, en inmejorables condiciones, cables y líneas del sistema de distribución de energía eléctrica en el Sector en que Ud. vive. No podemos realizar estas obras sin suspender momentáneamente el servicio. Es decir, unos instantes de molestia para Ud., pero, en cambio, un mejor servicio eléctrico para mucho tiempo.

SECTOR Nº 25 — BARRIO ÑUÑOA
(Sábado 19 de noviembre, entre 8 y 16 horas)

Se desconectará la zona comprendida dentro de la periferia formada por las siguientes calles:

Joel Rodríguez entre Los Plátanos y Los Olmos, Pedro de Valdivia entre Los Plátanos y Rodrigo de Araya, Gerónimo de Vivar entre Los Plátanos y Los Espinos, Los Tres Antonios entre Los Olmos y Los Espinos y Los Olmos entre Joel Rodríguez y Los Tres Antonios.

SECTOR 12-13 — BARRIO APOQUINDO
(Sábado 19 de noviembre, entre 8 y 16 horas)

Enrique Flores, Avda. Errázuriz, Echaurren, Av. Americo Vespucio, Av. Presidente Riesco, Magdalena, Apoquindo y Enrique Flores.

SECTOR Nº 8 — BARRIO CAM. PTE. ALTO
(Domingo 20 de noviembre, entre 8 y 18 horas)

Camino Puente Alto (Vicuña Mackenna) entre San Joaquín y Mirador Azul y Poblaciones Vicuña Mackenna Sur, Población Villa Bancaria y Población Vicuña Mackenna-Raquel.

SECTOR Nº 11 — BARRIO AV. BRASIL-AV. PORTALES
(Domingo 20 de noviembre, entre 6 y 19 horas)

San Martín, Santo Domingo, Riquelme, Compañía, Manuel Rodríguez, Moneda y San Martín, Almirante Barroso, Huérfanos, General Bulnes, Santo Domingo, Cueto, Catedral, Libertad, Huérfanos, Maipú, Santo Domingo, Chacabuco, Catedral, Matucana, Huérfanos, Maipú, Moneda, General Bulnes, Erasmo Escala, Maturana, Moneda, Avenida Brasil, Santa Mónica, Cienfuegos, Moneda, Riquelme, Agustinas y Almirante Barroso.

SECTOR Nº 11 — BARRIO AV. R. CUMMING-ALAMEDA
(Domingo 20 de noviembre, entre 7 y 17 horas)

Alameda, García Reyes, Romero, Ricardo Cumming, Erasmo Escala, Bulnes, Moneda, Maipú, Romero, Sotomayor y Alameda.

SECTOR Nº 10 — BARRIO PORTUGAL-MARCOLETA
(Domingo 20 de noviembre, entre 8 y 12 horas)

Rancagua, Curicó, y Santa Victoria entre Vicuña Mackenna y Portugal, Cofré y Marín entre Vicuña Mackenna y Lira, Cofré lado Sur entre Lira y Carmen, Vicuña Mackenna lado Poniente y Camilo Henríquez entre Rancagua y Santa Isabel, Portugal entre Santa Isabel y Marcoleta, Angamos entre Santa Victoria y Jofré, Lira entre Marcoleta y Santa Isabel, Lira lado Oriente entre Alameda y Marcoleta. Calle Rott y Pasaje Matte.

SECTOR Nº 7-8 — BARRIO GRAN AVENIDA
(Domingo 20 de noviembre, entre 8 y 17 horas)

San Joaquín, San Diego, Gran Avenida, Estrella Polar, Chiloé, Santa Ester, San Francisco, Departamental, San José, Varas Mena, Pitesburgo, Lo Ovalle, San Francisco, Camino El Parrón, Sanfuentes, Manuel Rodríguez, Gran Avenida, El Progreso, Ochagavía, Fernández Albano, Camino La Feria y San Joaquín.

SECTOR Nº 6-7 — SAN JOAQUIN (Barrio)
(Domingo 20 de noviembre, entre 15 y 17 horas)

San Joaquín entre Ochagavía y Camino Melipilla, Población San Joaquín.

CIA. CHILENA DE ELECTRICIDAD, LIMITADA

Ejército guatemalteco persigue a los rebeldes

- Tropas leales, según un comunicado oficial, han terminado la "operación de limpieza" en la zona norte del país.
- Más de un millón de dólares cuesta al Gobierno de Ydígoras Fuentes la frustrada revuelta.

GUATEMALA, 17 (UPI).— El Presidente Ydígoras Fuentes anunció que "han terminado las operaciones de limpieza de los rebeldes en la zona norte del país".

Agregó que la zona comprendida entre Puerto Barrios y la frontera norte, con Honduras, se ha transformado "en un coto de caza", donde las fuerzas leales al Gobierno y los aviones de la Fuerza Aérea persiguen implacablemente a los restos de las tropas rebeldes que tratan de internarse en territorio hondureño.

El Presidente de la República permaneció toda la noche en Puerto Barrios, dirigiendo las operaciones de persecución, y esta mañana se incorporó a las fuerzas regulares del Ejército, que comanda el coronel Enrique Peralta Azurdia, Ministro de Agricultura.

El Primer Mandatario se trasladó a Puerto Barrios ayer por la tarde, con los 700 combatientes que fueron conducidos en avión hacia esa plaza, para reforzar a la pequeña unidad que la reconquistó.

Ydígoras Fuentes dijo que los "pocos oficiales rebeldes huyeron hacia Honduras, después de dejar abandonadas a las tropas y gran cantidad de armamentos".

Informó también que los soldados rebeldes declararon haber sido "engañados" y amenazados por los oficiales, para adelantar seguidamente que será "clemente" con ellos, no así con los responsables por el derramamiento de sangre.

Anoche Ydígoras Fuentes recorrió las salas del Hospital de Puerto Barrios donde estaban siendo atendidos los heridos y anunció que regresará hoy a la capital, donde "me enfrentaré con la labor de agitación que están haciendo los comunistas".

Desde el domingo se ha estado deteniendo a numerosas personas de tendencia revolucionaria, que permanecen en las prisiones de la ciudad de Guatemala. Durante los últimos tres días también se han registrado actos terroristas, que consisten principalmente en el estallido de bombas.

La Marina de Guerra, que se había internado en el Atlántico cuando los rebeldes se apoderaron de Puerto Barrios, se aproximó ayer a la costa, contribuyendo a la reconquista de la ciudad.

La mayor responsabilidad por la operación, sin embargo, correspondió a un pequeño pelotón de tropas comandado por el coronel Guillermo Mendoza, militar retirado que se encontraba en el Puerto Matías Gálvez, a quince kilómetros de Puerto Barrios y que también estuvo en manos de los rebeldes.

Las autoridades informaron que "únicamente el costo de las operaciones aéreas para combatir a los rebeldes sobrepasa el millón de dólares". No se ha determinado aún el total de víctimas, aunque se sabe que "considerable número" de revoltosos perdieron la vida durante las acciones para reconquistar Zacapa, Puerto Barrios y Gualán, poblaciones de las que se apoderaron en la madrugada del domingo.

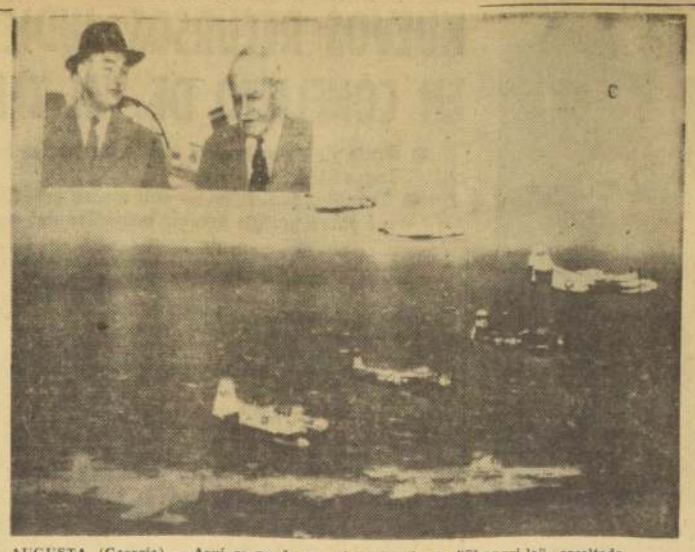

AUGUSTA (Georgia).— Aquí se puede ver al portaaviones "Shangri-la", escoltado por sus propios aviones, cuando se dirige a las costas de Guatemala. En el círculo superior se observa al Director de la Agencia Central del Inteligencia, Allen Dulles y junto al otro director, Maurice Stans. Ambos asistieron a un Consejo Nacional de Seguridad. La ayuda norteamericana fue solicitada por los Gobiernos de Guatemala y Nicaragua, después de denunciar al régimen cubano de Fidel Castro, de estar interviniendo directamente en los frustrados intentos de invasión de esos países. (RADIOFOTO UPI.)

LIBRES OTROS 2 COLONOS GALOS ANTIDEGAULLISTAS

PARIS, 17.— (UPI).— El Tribunal Militar que juzga a los cabecillas de la "revuelta de colonos", registrada en enero último en Argel, dispuso hoy la libertad de otros dos procesados, mientras se espera la sentencia.

Los beneficiados por la decisión son el ex paracaidista Jean Maurice Demarquet y el Dr. Jean Claude Pérez, el más estrecho colaborador del "Comandante de las Barricadas", Joseph Ortiz, que ha desaparecido y es juzgado en rebeldía.

La decisión del Tribunal sigue a la adoptada anoche, otorgando la libertad provisional a Pierre Lagaillarde, ex paracaidista y diputado nacional, que fue el héroe popular de la insurrección.

Lagaillarde, Demarquet y Pérez fueron encarcelados en París inmediatamente después de su arresto, registrado en el mes de febrero, acusados de "atacar la seguridad del Estado".

Demarquet y Pérez recuperarán la libertad hoy mismo, después de la sesión que celebrará el Tribunal Militar.

En esa forma sólo quedarán detenidos dos de los procesados.

REVUELTA EN GUATEMALA.— El Presidente Ydígoras Fuentes (a la izquierda) aparece en la conferencia de prensa convocada en la capital, para dar a conocer el avance de las tropas leales, que capturaron la totalidad de los pueblos ocupados por los rebeldes. En el grabado aparecen también el mayor José Dolores Elgueta y el teniente Bernardo Girón.— (RADIOFOTO UPI).

GABINETE DEGAULLISTA PEDIRA UN NUEVO VOTO DE CONFIANZA

- El Gobierno francés acude a esta medida para respaldar su plan de crear una fuerza nuclear independiente.
- Posible viaje de De Gaulle a Argelia, para reforzar su política de convocar a un plebiscito para dar la semiautonomía a esa región.

PARIS, 7. (UPI).— Por Charles Ridley.— El Presidente del Consejo de Ministros, Michel Debre, volvió a pedir hoy un voto de confianza en relación con el plan del Presidente Charles de Gaulle de dar a Francia una fuerza de ataque nuclear independiente

El Gobierno decidió jugarse nuevamente su existencia en relación con este plan al mismo tiempo que el General De Gaulle se mantenía firme, al parecer, en su propósito de ir a Argelia el próximo mes a pesar de las advertencias de los servicios de seguridad de que la visita pudiera provocar violentas manifestaciones de parte de los extremistas franceses del norte de Africa que no aceptan sus planes de resolver el problema argelino mediante la creación de una "república" argelina semiindependiente

Debre anunció la decisión de dar carácter de voto de confianza o censura al pronunciamiento sobre la fuerza nuclear al quedar el proyecto sobre esta materia listo para una segunda lectura en la Asamblea Nacional. En la primera oportunidad, en octubre, Debre ya hizo lo mismo, y salió triunfante.

El triunfo del Gobierno se da por descontado, sobre todo en razón de la casi segura lealtad de la unión de la Nueva República, el partido Degaullista, pero la oposición es más enérgica esta vez a causa principalmente del anuncio hecho por De Gaulle, el 4 de noviembre, de su intención de crear en Argelia una "república" semiindependiente.

El Ministro de Información, Louis Terrenoire, emitió ayer un "desmentido a medias" de las versiones de que De Gaulle pensaba viajar a Argelia a principios del próximo mes, pero la prensa francesa acogió hoy otras versiones —probablemente "inspiradas desde arriba para probar la reacción de Argel— según las cuales el viaje del Presidente es cosa decidida.

En fuentes bien informadas se expresó la convicción de que De Gaulle no provocará al destino presentándose en las ciudadades de Argel y Orán, focos principales de la resistencia de los "colonos" franceses al plan del Presidente de cear una "república" argelina semiindependiente.

Según estas fuentes, se espera que De Gaulle limite su visita a la región de Constantina. En el este de Argelia, donde el grueso del ejército francés en Argelia está trabado en una intensa lucha con los rebeldes musulmanes.

Dos factores, al parecer, han afirmado a De Gaulle en su propósito de ir a Argelia, probablemente entre el 5 y el 15 de diciembre:

—El anunció oficial de ayer de que De Gaulle convocará a un plesbicito sobre su programa argelino "en el momento oportuno" no provocó ninguna reacción enérgica entre los franceses de Argelia.

—La libertad condicional en que fue dejado ayer el ex oficial de paracaidistas Pierre Legaillarde, actualmente procesado en París como líder de la rebelión de enero pasado en Argel contra la política del Presidente De Gaulle, fue recibida por los extremistas de Argelia como una medida conciliatoria de parte del Gobierno de París que contribuyó a calmar el ambiente agitado.

SE QUEBRO COALICION DE GOBIERNO EN VENEZUELA

El Partido Unión Republicana Democrático se retiró del triunvirato político que gobernaba a Venezuela

CARACAS, 17. (UPI).— La Unión Republicana Democrática se retiró hoy oficialmente del Gobierno de coalición, que integraba con la Acción Democrática, al cual pertenece el Presidente Rómulo Betancourt, y el Partido Social Cristiano Copei.

El Directorio Nacional de la U.R.D. comunicó su decisión a Betancourt en una entrevista efectuada en la residencia de éste, Los Núñez, donde el Jefe del Estado ha trabajado en la formación de su nuevo Gabinete

Los dirigentes de U.R.D. no hicieron todavía declaración alguna sobre esa decisión pero unas horas antes, Vito Villalba, líder del Partido, dijo a la United Press International que hacía votos porque el nuevo Gabinete ministerial resultará lo más conveniente para el progreso del país y la armonía de los venezolanos

Respecto a las posibilidades de salvar a la coalición, manifestó que su Partido había hablado francamente para eso, es decir para salvarla.

Entretanto esferas del Palacio de Miraflores manifestaron que los dirigentes de la U.R.D. que ocupan actualmente cargos de Gobernadores serán reemplazados por personalidades de los sectores independientes, esas esferas expresaron que el propio Presidente Betancourt había tomado tal determinación, después de conocer la decisión de U.R.D. de retirarse de la coalición.

En las esferas políticas y también entre los observadores hay la impresión de que el retiro de Unión Republicana Democrática reportará mayores beneficios al régimen de Betancourt, aduciendo razones como la mayor responsabilidad que recae en Acción Democrática y Copei. Agregaron que ambos Partidos, con el concurso de los sectores independientes, podrán emprender una política más firme y clara.

En las esferas semioficiales se dijo que el Gabinete Ejecutivo está ya formado y que se espera para pronto el anuncio oficial. Se espera que mañana sean dados a conocer los nombres de los nuevos Ministros, sin la participación de Unión Republicana Democrática.

MANIFESTACIONES CONTRA UN GOBERNADOR EN MEXICO

Se han formado barricadas en las calles de Chilpancingo. Manifestantes solicitan al Gobierno que destituya de su cargo al Gobernador de ese Estado

MEXICO, 17 (UPI).— Hoy se formaron barricadas con bolsas de arena en Chilpancingo, capital del Estado de Guerrero, mientras el Congreso Nacional se disponía a considerar las demandas de que se separe de su cargo al Gobernador de ese Estado, Raúl Caballero Aburto.

Ya ha habido tres choques entre la policía y manifestantes.

Delegaciones del Estado de la costa del Pacífico, que llegaron hoy para asistir a la reunión de la Cámara de Diputados, afirmaron que el hecho de que ya haya más de 200 arrestados y 40 heridos, ha intensificado la agitación local.

En Acapulco, el Concejo Municipal se reunió hoy para considerar el reemplazo del Alcalde Jorge Joseph, cuya rivalidad con el Gobernador Caballero Aburto llevó el conflicto a su punto máximo hace 10 días.

La policía dispersó manifestaciones, ayer en Acapulco, una temprano, y la otra a la noche, arrestando a más de 300 personas en los dos encuentros. Hubo un saldo de 26 heridos, incluido un policía.

En Iguala 15 personas resultaron detenidas y otras 14 lesionadas, cuando la policía disolvió una reunión efectuada en contra de Caballero.

Detrás de las barricadas de Chilpancingo, en la zona de la Universidad del Estado, centenares de estudiantes y otros residentes se encuentran armados con palos, piedras y fierros, para defenderse, según dicen, de un posible ataque policial.

SINOPSIS del CABLE

"Johnson será el mejor Vicepresidente de USA"

JOHNSON CITY, 17 (UPI).— John Kennedy, y el vicepresidente electo, Lyndon B. Johnson, concertaron un plan que convertirá a Johnson —dijo Kennedy— en el más eficaz vicepresidente en la historia de los Estados Unidos. Kennedy añadió que Johnson partirá para París el próximo domingo como presidente de la delegación norteamericana a la conferencia parlamentaria de la Organización del Tratado del Atlántico Norte (OTAN).

Uruguayo retira su candidatura a la UNESCO

PARIS, 17 (UPI).— El Ministro de Educación de Uruguay, doctor Eduardo Pons Etcheverry, anunció su decisión de retirar su candidatura para las elecciones de miembros del Consejo Ejecutivo de la UNESCO, que tendrán lugar en la conferencia general, mañana viernes, en la sesión plenaria.

Un peruano y un italiano, nuevos magistrados: NU

NACIONES UNIDAS, 17 (UPI).— El peruano José Luis Bustamante y el italiano Gaetano Morelli, fueron elegidos magistrados del tribunal permanente de justicia internacional.

Calificados de traidores dos magistrados cubanos

LA HABANA, 17 (UPI).— Nueve magistrados de los 30 del Tribunal Supremo, desafiando al Gobierno, votaron contra la "declaración conjunta" que califica de traidores a sus colegas Emilio Menéndez y José Morell, asilados en una Embajada; otros nueve magistrados se ocultaron para no tener que votar.

SERVICIO DIARIO
DE LOCOMOCION COLECTIVA A:
Los Angeles, Concepción, Chillán, Cauquenes (Maule), Linares, Talca y Molina.
NOCTURNOS A CONCEPCION Y TALCAHUANO
Viajes directos sin trasbordo. BUSES PULLMAN Y PRIMERA CLASE. Personal seleccionado
EMPRESA VIA SUR LTDA.
SAN DIEGO ESQUINA PLAZA ALMAGRO
VENTAS DE PASAJES: FONOS 68635 y 67210
ENCOMIENDAS, GIROS Y REEMBOLSOS, FONO 67014

Proximamente en Santiago
SHOW ROOM
GRUNDIG
ESTADO 11

EL AMOR Y LOS DOCE SIGNOS DEL ZODIACO
¡Con quién debe usted casarse! ¡Cuáles son las fechas de nacimiento que traen armonía o antagonismo en el amor y en el matrimonio!
ALMANAQUE ASTROLOGICO PARA 1961
de REGINA ORREGO
Contiene un minucioso estudio de la influencia astral sobre su vida sentimental y en él encontrará una orientación para muchos de sus problemas de amor. Un matrimonio debe ser efectuado conforme a las más favorables fórmulas astrales.
Precio: Eº 1,80 ($ 1.800)
EN VENTA EN TODAS LAS LIBRERIAS
EMPRESA EDITORA ZIG-ZAG, S. A.
Av. Sta. María 076
Teléf. 391101,
Casilla 84-D, Stgo.

CARROS de ARRASTRE
Disponemos del tipo que Ud. necesita para el mejor desarrollo de sus actividades.
CREDITOS:
3 años plazo
BANCO DEL ESTADO DE CHILE

AVENTURAS DE DON CENSITO

J[illegible]A DEL COBRE TRATA CONFLICTO BRADEN.— La Junta Especial de Conciliación de la Gran Minería del Cobre, en su primera sesión para conocer del conflicto del mineral de "El Teniente", acordó citar a las partes para la audiencia del lunes próximo, a las 15 horas, para dar comienzo a los trámites de avenimiento en este diferendo. En el grabado, durante la sesión de la Junta, de izquierda a derecha, Roberto Oyaneder Sierra, Inspector Provincial del Trabajo de O'Higgins; Manuel Gómez, representante obrero; Aldo Almeyda, representantes de los empleados; Javier Palomino, representante obrero; Tirso Figueroa Guerra, secretario de la Junta; Carlos Espinoza Allister, presidente de este organismo especial de Conciliación de la Gran Minería del Cobre, y Rolf Behncke, Jefe del Departamento Técnico del Departamento del Cobre.

COMERCIO MINORISTA INAUGURA HOY TORNEO NACIONAL UNITARIO

● Cerca de doscientos delegados de todo el país acreditan su representación.

Hasta pasada la medianoche trabajó la comisión organizadora del Congreso Nacional Unitario del Comercio Minorista que, con asistencia de delegados de todo el país, se inaugura a las 10 horas de hoy en la sala de sesiones de la Municipalidad de Santiago. Se propiciará en el torneo la unidad total del gremio, con miras a buscar la solución de los problemas comunes.

Se estima que asistirán unos 200 delegados de Arica a Magallanes, habiéndose fijado una cuota de inscripción de 5 escudos para cada delegado. Se exceptuó de esta obligación a los representantes de la zona comprendida de Chillán al sur, excluida la provincia de Ñuble.

CUENTA.— En la sesión inaugural de hoy, rendirá detallada cuenta de la labor que ha cumplido la Cámara de Comercio en el último período, el presidente nacional de la organización, Luis Gallardo Gallardo, para luego designar las diversas comisiones de trabajo del torneo. A las 16 horas se reunirán las comisiones para planificar su desarrollo y a las 17,30 horas, visitarán la firma National Cash, en Avenida Bernardo O'Higgins N.o 1322, en donde se ofrecerá un coctel a los delegados.

La primera sesión plenaria se efectuará esta noche, a las 21 horas.

ACTOS DE MAÑANA.— El programa de mañana consulta los siguientes actos: a las 10 horas, segunda sesión plenaria; a las 12, visita a la Compañía Cervecerías Unidas, en la comuna de Providencia, y coctel ofrecido por la gerencia de la industria; 16 horas, tercera sesión de trabajo y luego visita a la fábrica de Fideos Carozzi y sus oficinas, en donde la gerencia ofrecerá un coctel a los delegados; a las 21 horas, cuarta sesión plenaria.

CLAUSURA.— La sesión de clausura tendrá lugar el domingo, a las 10 horas, ocasión en que se darán a conocer las conclusiones del torneo y se elegirá la nueva directiva nacional que regirá los destinos de la Cámara hasta 1963. A las 13.30 horas, almuerzo en honor de las autoridades de Gobierno, provinciales y comunales, y delegados. Será servido en el Centro Catalán. A las 18 horas, baile social en homenaje a la mujer comerciante minorista; durante su desarrollo se elegirá una reina de la belleza y simpatía, con lo cual se pondrá término al Congreso.

PLAN DE TRABAJO.— La plataforma de trabajo por la cual deberá luchar la nueva directiva nacional que resulte elegida, contempla los siguientes puntos básicos: 1) previsión para los comerciantes minoristas; 2) reforma tributaria para llegar al impuesto único o patente fiscal; 3) eliminación de la boleta de compraventa; 4) carnet profesional; 5) descanso dominical; 6) creación de una Central de Compras; 7) formación del Banco Minorista, y 8) ayuda mutua y asistencia social entre los comerciantes minoristas.

LUIS GALLARDO GALLARDO, Presidente de la Cámara de Comercio Minorista de Chile, que hoy dará cuenta al Congreso del gremio de la labor desarrollada durante su período.

VACANTES QUE OFRECE OFICINA PILOTO DE EMPLEO

La Oficina Piloto del Empleo, ubicada en Borgoño 1380, está en condiciones de ofrecer las siguientes vacantes a empleados, obreros y servicio doméstico:

PARA LOS PATRONES.— Asalariados seleccionados y con su historia ocupacional, en todas las especialidades. Nos permitimos ofrecer especialmente un técnico en Sanidad Ganadera, con experiencia en el Instituto Seroterápico de Temuco y con muy buenos antecedentes y amplios conocimientos en su especialidad. Aceptaría cargo como Administrador de fundo, llavero, etc. en cualquier punto del país. Basta llamar a los teléfonos 372822, 374152 o 373282, de 13 a 20 horas, de lunes a viernes, y de 8.30 a 13 horas, los sábados.

PARA EMPLEADOS PARTICULARES.— 7 vendedores de sitios a comisión; 2 señoritas para Salón de Belleza; 1 vendedor de té al por mayor con experiencia, 6 vendedores de tubos fluorescentes, 6 vendedores mínimo 4.o año de Hdes., 1 señorita atender negocio venta tubos fluorescentes, 2 señoritas venta confites sepan pesar romana mesón, 5 cajeras 5.o año de Hdes. buena presencia, 10 vendedores de acciones a comisión.

PARA OBRERAS.— 4 bordadoras a máquina, 5 cortadoras ropa interior, 2 cerradoras camisas y blue-jeans a máquina doble aguja, 1 tejedora a máquina Dubied, 1 obrera overlock y Singer, 1 ojaladora y remates a mano, 10 a 15 maquinistas costureras competentes para ropa niños, 4 operarias costureras máquina confección, 5 costureras máquina competentes con experiencia en blusas, 1 costurera ropa niño casa particular medio día, 1 aparadora y 1 dobladora fábrica de calzado, 1 ayudante costurera, 2 costureras pecos-bill y blue-jeans competentes, 2 etiquetadoras cajas de cartón, 1 planchadora camisas, 3 forradoras cajas de cartón, 1 señorita cuidar enfermos.

PARA OBREROS.— 1 pastelero para Santiago (2.500 pesos diarios), 1 marroquinero para carteras de señora, 1 maestro cortador de cuero para fábrica de carteras, 1 cortador y modelista confecciones de señoras, 1 mueblista gótico con experiencia y herramientas, 3 mueblistas finos con experiencia, 3 maestros fresadores, 1 mueblista competente sepa enchapar, 2 soldadores punto, 2 torneros mecánicos, 2 maestros tapiceros con experiencia, 2 mueblistas planos con experiencia, 1 carpintero con herramientas, 1 serruchero, 1 cortador mueblista, 1 cepillero madera, 1 ayudante adelantado pintor duco industrial, 3 hojalateros de banco, 2 repujadores de metales, 1 limador, 1 oficial mueblista o carpintero mueblista, 1 cerrajero, 1 ayudante cerrajero, 1 carpintero mueblista, 1 oficial mueblista, 2 ayudantes desabolladores adelantados, 1 soldador al oxígeno con experiencia, de 30 a 40 años; 2 electricistas para línea de alta tensión, menores de 50 años.

EMPLEADOS DEL SERVICIO DOMESTICO.— 100 vacantes, con sueldos que fluctúan entre los $ 16.000 y $ 26.000 mensuales, para empleados todo servicio, cocineras, niñas de mano, mozos, etc. Se advierte a los candidatos a estos puestos, que la OFICINA PILOTO DEL EMPLEO está en mejores condiciones que cualquiera oficina particular de empleos para proporcionar ocupaciones al personal del servicio doméstico, ya que cuenta con un gran número de vacantes disponibles.

Los aspirantes a los puestos indicados deben concurrir con su carnet de identidad y sus antecedentes ocupacionales, a calle Borgoño N.o 1380, de 13.15 a 17 horas, de lunes a viernes, y de 8.30 a 11,30 horas, los sábados.

C O N S A

ESTA PROPORCIONANDO A SUS ACCIONISTAS, A PRECIO MUY VENTAJOSO

ACEITE PURO DE OLIVA

de primera calidad, elaborado en su propia fábrica instalada en Ovalle. Dirigirse a:

COMPAÑIA 1897

TELEFONOS 83663 — 87956

EMPRESA PORTUARIA DE CHILE

PROPUESTA PUBLICA Nº 4 - 1960

Llámase a PROPUESTAS PUBLICAS por la provisión de tres máquinas duplicadoras de documentos, con sistema en seco y sus materiales.

Bases y antecedentes pueden solicitarse en el Departamento de Adquisiciones, Plaza Justicia N.o 45, piso 8.o, o a Casilla 133-V, Valparaíso.

EL DIRECTOR

PROPUESTAS

Para la Importación de Trigo y Fletes de los EE. UU. de Norteamérica, Postergada

Se comunica a los interesados que han retirado bases y complemento de bases, que se ha fijado como fecha definitiva de apertura, el miércoles 22 de noviembre, a las 12 horas.

Empresa de Comercio Agrícola

NUEVOS RECURSOS JUDICIALES EN CONFLICTO DE "EL TENIENTE"

● Junta de Conciliación citó a las partes a la audiencia para el lunes 21 del presente.

● Trámites judiciales no entorpecen conciliación y existe optimismo sobre posible arreglo armónico del conflicto.

Nuevos recursos se han interpuesto dentro de los trámites judiciales que se ventilan ante la I. Corte del Trabajo con motivo de la apelación de los trabajadores y de la Braden Copper Company, respecto de las cuestiones de ilegalidad de algunos puntos de los pliegos de peticiones que presentaron empleados y obreros a la empresa a comienzos de octubre último.

La compañía pidió una aclaración del fallo de segunda instancia, destinado a dejar en claro el alcance de la resolución y ayer se formalizó un recurso de queja ante la Excma. Corte Suprema, a objeto de obtener un pronunciamiento definitivo del más alto Tribunal en cuanto a las objeciones de ilegalidad de algunas peticiones de empleados y obreros.

AUDIENCIA ANTE LA JUNTA.— Sin embargo, las tramitaciones judiciales no entorpecerán el procedimiento de conciliación ante la Junta Especial de la Gran Minería del Cobre, que este organismo ya ha iniciado. En efecto, en la sesión que ya celebró la Junta acordó citar a las partes para la audiencia del lunes 21, a las 15 horas, con el objeto de entrar a considerar los pliegos de peticiones y fijar el procedimiento a seguir para lograr que el conflicto de "El Teniente" encuentre una solución satisfactoria.

A la sesión del lunes deberán concurrir los representantes de ambas partes. En la secretaría de la Junta Especial se informó que las citaciones habían sido ya expedidas.

En círculos responsables se comentaba ayer que existía optimismo en cuanto a que el conflicto de la Braden Copper Company con sus empleados y obreros logrará esta vez una solución armónica y satisfactoria, dentro del procedimiento que ha iniciado ya la Junta de la Gran Minería del Cobre y que se prolongará hasta el 20 de diciembre próximo, y a través de las conversaciones directas que los dirigentes sindicales y los personeros de la empresa podrán realizar durante este lapso.

HOMENAJE A LA MUJER PERUANA.— Con ocasión del 6.o Congreso Internacional Mutualista de Choferes de Latinoamérica, celebrado en el mes de octubre en la ciudad de Lima, el representante de Chile, Manuel Ernesto Gil Núñez, rindió un homenaje a la mujer peruana, a nombre de las mujeres mutualistas de Chile. Este acto consistió en la entrega de ramos de flores y se efectuó durante el almuerzo ofrecido por la institución organizadora del torneo a los delegados, en la localidad de Chocica. EN EL GRABADO, Gil Núñez hace entrega de un ramo a la esposa del presidente del Congreso, Antonio Peralta Balarezo, durante esta manifestación.

Obrero solicita préstamo para poder trabajar

René Alvarez, carnet Nº 2148049 de Santiago, casado, con cinco hijos y que vive en la Población San Gregorio, Manzana 64, casa 1357, es profesional del calzado y hasta el momento se encontraba sin trabajo. Ahora lo encontró, pero, para poder cumplir con sus tareas, necesita urgentemente la cantidad de treinta mil pesos.

En atención a la situación que se le presenta, ha solicitado que por medio de estas columnas, hagamos un llamado a la persona que esté en condiciones de facilitárselo como préstamo, el cual cancelaría en abonos de 10 mil pesos mensuales. Quien tenga interés en ayudarlo, puede dirigirse al interesado a la dirección indicada.

HOY PROSIGUEN ACTIVIDADES DEL 9º CONGRESO DE SINDICATOS DEL AZUCAR CON SESIONES PLENARIAS

Con la constitución de la Comisión Calificadora de Poderes y la elección de la directiva del torneo continuó ayer, a las 9 horas, el 9º Congreso Nacional de la Confederación de Sindicatos de la Industria Azucarera, en el cual participan representantes de 14 instituciones y que se desarrolla en Bandera 654, en esta capital.

En la tarde las tareas prosiguieron con la cuenta del tesorero de la CONAZU y la constitución de la comisión de trabajo, después de un almuerzo en los comedores del Centro Catalán, donde se efectuó la sesión inaugural.

Para hoy, este torneo tiene programado la realización de la segunda sesión plenaria en la mañana con cuenta de las comisiones de trabajo y un almuerzo en la Hostería "El Arrayán", para reiniciar sus actividades a las 15.30 horas, con los trabajos de comisiones.

La clausura de este torneo se efectuará mañana en la localidad de Buin, en la Piscina Maipo, a donde se trasladarán los delegados, a las ocho horas, para iniciar las últimas actividades del torneo, con las cuentas de comisiones, conclusiones del Congreso y elección de directiva de la Confederación, a las 9 horas, y terminar con un almuerzo de clausura y una tarde deportiva que pondrá fin a la reunión.

Tres años de vida gremial celebrará hoy Asociación de Pedícuros de Chile

Su tercer aniversario cumple hoy la Asociación Nacional de Pedicuros de Chile, institución que fue fundada por un grupo de estos profesionales con el objeto de unir al gremio e iniciar campañas en su beneficio.

Con fecha 3 de octubre último, obtuvo su personalidad jurídica que lleva el número 5667, que le da carácter legal a la organización y jerarquía a esta profesión.

El primer directorio lo presidió el antiguo dirigente gremial Octavio Contreras, quien fue uno de sus fundadores. Le sucedió en el cargo, el año pasado, Luis García.

El actual directorio de la Asociación de Pedicuros lo preside Félix González Soto, de Valparaíso, y le secundan, Pedro Veguer Pereira, secretario general; prosecretario, Salvador Cascardo; tesorero, José Guemes Komaroli, protesorero, Guillermo Ruiz, y directoras: Srta. Ema Huth y Sra. Jeme Antezana de González.

Con motivo del acontecimiento señalado, el directorio, asociados y dirigentes gremiales, parlamentarios y otros invitados, asistirán a una comida de camaradería social, que se efectuará esta noche, a las 22 horas, en el Restaurante Bellevue, Huérfanos 886, 12º piso.

EL AVISO MAS EFICAZ "LA NACION"

7º CONGRESO DE LA CEPCH SE VERIFICARA EN CHILLAN

Durante los días 9, 10 y 11 de diciembre próximo se realizará en Chillán el 7º Congreso Nacional Ordinario de la Confederación de Empleados Particulares de Chile.

La convocatoria respectiva fue hecha por la directiva nacional de la CEPCH a las Federaciones del gremio, Consejos Provinciales y demás organismos afiliados a esa Central.

De acuerdo a las bases participarán en este torneo gremial representantes de las Federaciones de Empleados de Cajas de Previsión, Teléfonos, Industria y Comercio, Servicios de Utilidad Pública, Personales de Compañías de Seguros y los representantes del gremio de empleados particulares en algunos organismos, como los Consejeros de Cajas, de la Comisión Central Mixta de Sueldos, Servicio Médico Nacional y otros.

TEMARIO.— La comisión organizadora del 7º Congreso Nacional de la CEPCH dio a conocer las materias que se debatirán durante el torneo de diciembre próximo, entre las que se mencionan los problemas derivados de la situación económica de los empleados particulares, situación de los personales de la región damnificada, aspectos previsionales, etc.

RECEPCION DE PODERES.— La directiva de la CEPCH ha anunciado a sus organismos de base en Santiago que la recepción de poderes acreditando delegados al Congreso de Chillán deberán ser entregados en la sede de la organización, Catedral 1355, y que la Comisión Calificadora se instalará oportunamente en Chillán para recibir allí los poderes de los delegados de provincias.

Se informó también que la organización de los diversos actos del torneo fue encomendada al Consejo Provincial de Ñuble de la CEPCH, que preside Marcial Cortés Monroy.

Alumbrado público para Población Roosevelt obtuvo Comité de Vecinos

También la instalación de un Retén de Carabineros

El Comité Unico de Vecinos de la Población "Franklin D. Roosevelt" obtuvo del Alcalde de las Barrancas, Mario Pinto, la instalación del alumbrado público y el obsequio de 2 mil ladrillos para la construcción de calabozos en la casa donde será instalado provisoriamente el Retén de Carabineros.

Este mismo Comité obtuvo de Correos y Telégrafos la instalación de un buzón para cartas en el sector.

Con el fin de dar a conocer estas conquistas y las que se proyectan conseguir más adelante, la directiva del Comité cita a una concentración el próximo domingo, a las 11 horas, en el local de Avenida Estados Unidos 1341. En esta oportunidad se dará público agradecimiento al Alcalde de Barrancas por la cooperación y ayuda que ha prestado al Comité para la solución de los problemas de la población.

REPRESENTARAN A CHILE.— En representación de Chile al Primer Seminario sobre Cooperativas de Viviendas, que se realizará en Lima, Perú, del 30 del presente al 7 de diciembre próximo, viajarán dirigentes de la Federación de Cooperativas y de instituciones del norte y sur del país. La delegación partirá el 26, y entre otros la integran, el gerente de la Federación de Cooperativas de Chile, Adriano Rossi y el presidente del Comité de Educación de la organización, Gilberto Rojas, quienes aparecen en el grabado de izquierda a derecha.

CHILE ESTARA REPRESENTADO EN SEMINARIO SOBRE COOPERATIVAS DE VIVIENDAS QUE HABRA EN LIMA

Del 30 del presente al 7 de diciembre, se realizará en Lima, Perú, el Primer Seminario Regional de Cooperativas de Viviendas, organizado por la OEA, con participación de 10 países sudamericanos, correspondiendo actuar de relatores en los temas a cooperativistas de Chile, Argentina, Brasil, Colombia y Perú. Este torneo iba a efectuarse en nuestro país, pero, a raíz de la tragedia del sur, se trasladó su sede a Perú.

Se tratarán en él todos los problemas que afectan a las cooperativas de viviendas: arquitectónicos, técnicos, educativos, legales y, especialmente, financieros. En este último tema ha sido especialmente invitado a participar como relator el gerente de la Federación de Cooperativas de Chile, Adriano Rossi.

Por su parte, esta organización, que reúne a 60 cooperativas formadas y 30 en formación, con más de 10 mil socios en total, enviará como delegado al consejero y presidente del Comité de Educación, Gilberto Rojas, quien, además, es presidente de la Cooperativa Socofaveq. En representación de las cooperativas de viviendas del norte irá Carlos Norales F., de Arica; por las instituciones del sur, Teodoro Vliebergh, de Curicó, y por las de Valparaíso, viajará el Padre Cirilo Elton. Esta delegación partirá a Perú el 26 del presente.

Según informaron Adriano Rossi y Gilberto Rojas en visita a LA NACION, Chile pedirá ser sede del próximo Seminario.

CON CALCULOS MATEMATICOS:

Ministro demostró a trabajadores que la huelga les era perjudicial

● En conversaciones cordiales con las asambleas logró encontrar fórmula de avenimiento.

● Hasta los niños querían que se pusiera término al conflicto, porque ya no tenían qué comer.

● En conferencia de prensa Ministro del Trabajo reveló detalles de su misión cumplida en la zona norte.

"La solución de las huelgas del cobre en Chuquicamata y del salitre en Pedro de Valdivia, María Elena y sus campamentos, se logró mediante cálculos matemáticos que di a conocer a las asambleas de trabajadores", dijo anoche en conferencia de prensa el Ministro del Trabajo y Previsión Social, Hugo Gálvez, y añadió: "Los dirigentes se impresionan por el monto de lo que piden, sin considerar que la prolongación de la huelga —a la larga— termina por anular totalmente sus aspiraciones económicas".

Citando un ejemplo de estos cálculos matemáticos, que dieron como feliz resultado la solución de los conflictos en ambas actividades laborales de la zona norte, el Ministro Gálvez dijo que había manifestado a las asambleas de trabajadores que cada mes de paralización significaba para los obreros una pérdida del 8.33 por ciento. En el caso de los obreros del salitre, que llevaban ya 2 meses de huelga, la pérdida era del orden del 16,33 por ciento. Y sin embargo, la discusión era por un 2 o/o. Otro punto que impedía el arreglo, era el del turno "C" en el salitre, y que cumplen los obreros semana por medio. El problema era que los obreros pedían un pago de 400 pesos, en vez de los 375 pesos que pagaba la Compañía. El Ministro les dijo que lo que perdían por tratar de conseguir ese aumento de 25 pesos, en dos meses de paralización, era superior a lo que podrían haber percibido si los hubiesen trabajado.

IMPRESION.— Consultado el Ministro acerca de su impresión personal sobre la dilación en solucionar estos problemas, respondió: "Creo que los dirigentes cumplían —en cierto modo— los mandatos de sus asambleas. Ellos habrían querido poner término a la situación cuanto antes; pero su intransigencia tenía como base la obligación de responder ante las miles de personas que esperaban un mejor resultado económico.

LOS NIÑOS CONTRA LA HUELGA.— Dijo el Ministro Gálvez que durante su permanencia en la zona norte, fue atajado en las calles por los niños, hijos de los mineros, quienes le consultaban con ansiedad: "¿Se va a terminar la huelga?" Y él respondía con otra pregunta: "¿Quieres tú que termine?" A lo que los pequeñuelos respondían: "Sí. Queremos que termine porque ya no tenemos qué comer".

Esta reflexión de los hijos de los mineros dio también la pauta al Ministro para tratar de solucionar —de cualquier manera— las huelgas del cobre y del salitre.

STANDARD DE VIDA.— A una pregunta de los reporteros, el Ministro del Trabajo manifestó: "El standard de vida y las comodidades de que gozan los obreros del cobre son estupendas. Sirva como simple demostración de esta aseveración, que los trabajadores del cobre tienen el mejor hospital que, creo, existe en la América del Sur. Sus viviendas, sus campos de juegos y los centros de entretenimientos, no los tienen en otros centros productores".

Y añadió: "Sin embargo, no puedo decir lo mismo de los campamentos salitreros, en donde, aparte de registrarse un medio de vida más inconfortable, los salarios son efectivamente bajos". Señaló que todo esto se derivaba de que la situación no es buena para las Compañías, por los altos costos que les impide competir en el mercado internacional. Añadió el Ministro que los trabajadores tenían conciencia de la causa de esta situación.

SOLUCION.— Seguidamente el señor Gálvez expresó que para arreglar esta mala situación en el salitre, tenía dos soluciones, que eran: 1.o mejorar la condición habitacional, para lo cual sugeriría posteriormente a la Compañía suscribir un convenio con la Corporación de la Vivienda —en atención a que los terrenos son de propiedad de las salitreras— para construir viviendas confortables, y 2.o estudiar una coordinación con la Empresa que tiene pulperías, para la mejor distribución de artículos alimenticios para las 32 mil personas que forman la inmensa familia minera del salitre.

CIRCULO DE AMIGOS LOS NATRES REELIGIO DIRECTIVA PARA 1961

En una amplia asamblea del Círculo Mutualista de Amigos "Los Natres", se aprobó por unanimidad la cuenta de la labor del año realizada por su directiva, y reeligió por aclamación a todos sus miembros por un nuevo período. La directiva está integrada por Lautaro Valdivieso, presidente; Juan Lois Rojas, vicepresidente; Armando Muñoz, secretario; Juan Rebolledo, tesorero, y directores: Domingo Quivira, Jaime Coll P. y Augusto Gustoff.

Aniversario.— En esta misma reunión se designó la Comisión Especial de Fiestas, que deberá organizar la celebración del 13.o aniversario de la institución, que se cumple el 23 del presente. El acto se llevará a efecto en la quinta del consocio Juan Caltagirone, en Ñuñoa. La Comisión quedó formada por Armando Muñoz, Jaime Coll, Domingo Quivira, Juan Rebolledo y Augusto Gustoff.

BREVES GREMIALES

REUNION DE ANICAP.— Hoy, a las 19 horas, en la Oficina de Bienestar de la Dirección General de Correos y Telégrafos, Moneda 1155, 5.o piso, se reunirá la Mesa Directiva de la Asociación Nacional de Imprentas Civiles de la Caja de Ahorros de Empleados Públicos, para tratar sobre reformas de los Estatutos y entrevista con el Administrador de la Caja, Sergio Gordon.

SOCIEDAD CIRCENSE.— Para hoy, a las 14 horas, están citados a Reunión General los Empresarios y Artistas de Circo, Catedral 1290, para tratar sobre casas de la CORVI, Escuela propia, atención médica y repartición de juguetes, donados por el Comité de Navidad para los hijos de los circenses.

HOGAR DE ENFERMERAS.— **La Corporación Hogar de las Enfermeras cita a reunión a todas las socias para hoy, a las 15 horas, en Santos Dumont 970, a fin de tratar asuntos de importancia para la institución.**

CORPORACION ARAUCANA.— Mañana, a las 19 horas, en Compañía 1363, tendrá lugar la Asamblea General de la Corporación Araucana, a la cual se invita a los socios y amigos, por haber asuntos de sumo interés para la colectividad.

NUEVA DIRECTIVA.— La Junta de Vecinos de la Población "Chorrillos de Conchalí" efectuó la elección de nueva directiva de la institución, resultando designados en los cargos las siguientes personas: Rubén López Díaz, presidente; Alfio Tarsetti, vicepresidente; Jorge Schroeder Vilo, secretario; Lautaro Bello, prosecretario; Juan Hernández, tesorero; María Aliaga, protesorera, y directores, Segundo Farfán, Félix Mercedes Olivares, Oscar Abarca Hernández, Emilio Véliz y Aladino Reino. El domingo se realizará la transmisión de mando, a las 10 horas, en calle Mariño de Lobera N.o 1944.

La rehabilitación de Galardón

- ¿Le quedan largos los 2.400 metros?
- ¿Se equivocó Juan Suárez para "El Ensayo"?
- ¿Tuvo en su fracaso muchos inconvenientes?

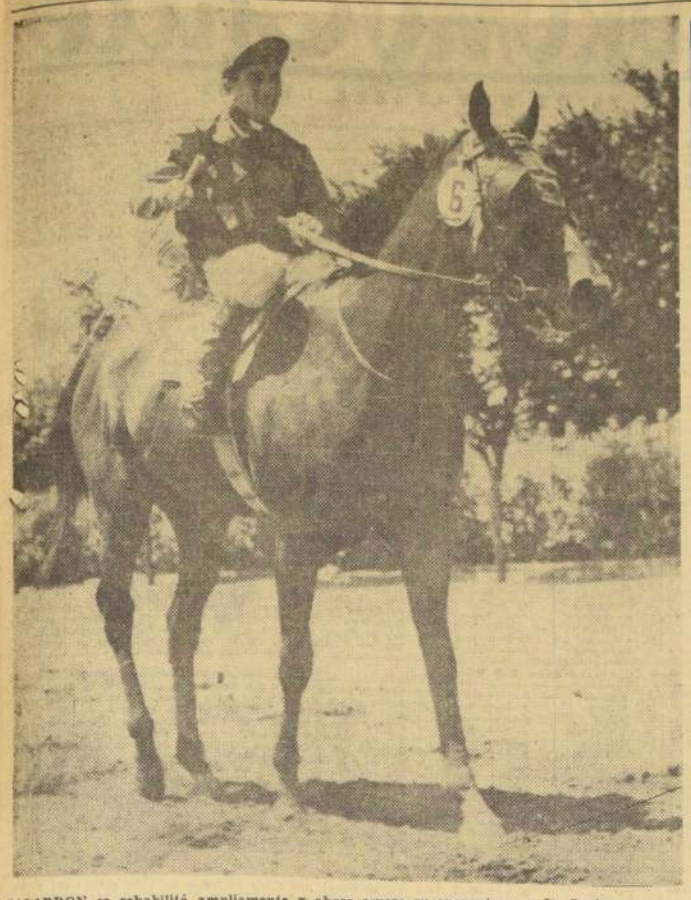

GALARDON se rehabilitó ampliamente y ahora espera su encuentro con La Sexta, que promete ser sensacional. El hijo de Roi D'Atout se vio insuperable y contó con una conducción magistral de Fernando Toro, el excelente jockey que progresa día a día.

EL TRIUNFO de Galardón en un clásico sobre 2.000 metros en la pista del Hipódromo Chile, significó para el potrillo una rehabilitación amplia de su fracaso en "El Ensayo". Fue ésta, sin duda, la nota más destacada de la última jornada hípica.

Pues bien, todos esperan ahora el encuentro entre La Sexta, ganadora de la prueba máxima de nuestro turf y el hijo de Roi D'Atout. Se cree que en la arena, el orden se variará en favor del animal "canchero". Dejemos todas estas consideraciones para entrar en un tema más apasionante y más de actualidad. ¿Se equivocó Juan Suárez para "El Ensayo"? ¿Es Galardón un animal que sólo llega a los 2.000 metros? ¿Su fracaso fue el producto de una conducción precipitada y de los inconvenientes que tuvo en la magna carrera?

Hagamos, antes de responder, un sereno análisis:

¿SE EQUIVOCO JUAN SUAREZ?. — La preparación dada a Galardón para su última carrera no varió en líneas generales con aquella que recibió para "El Ensayo". Hagamos un poco de historia. Galardón cumplió muy buenos aprontes para la Polla de Potrillos y el "Nacional Ricardo Lyon", pruebas en las que venció con comodidad y respondió ampliamente a la confianza que depositó en él su preparador.

Su trainer —hombre experto en estas lides— sabía que en sus manos estaba el mejor potrillo. Sus cuidados fueron, entonces, más rigurosos. Galardón respondió bien y su aprontе más importante fue todo lo bueno que se podía esperar. En cambio, el trabajo final no reveló mucho. Igual cosa sucedió para el clásico del domingo. Gran trabajo del lunes; apronte final discreto. Entonces, fundamentalmente el pupilo del Stud "Manzanero" ha revelado una curva cíclica y normal en su training.

Muchos estimaron —todos son generales después de las batallas— que el peso físico con que fue presentado el favorito a la contienda máxima no guardaba relación con su training. Pocos, sin embargo, pensaron que es un animal en pleno desarrollo y en consecuencia un ejemplar que puede aumentar su peso. Sin embargo, es evidente que se le "regaloneó" y que bien pudo ser que ese factor haya influido en algo.

¿ES GALARDON UN ANIMAL DE 2.000 METROS?.— He aquí una pregunta que no podrá ser contestada sino cuando vuelva a actuar en distancias superiores.

Queda flotando esa impresión por la manera en que finalizó los 2.000 metros del "Nacional Ricardo Lyon" y por su fracaso de "El Ensayo". Su confrontación con La Sexta en el Gran Premio del domingo 27 no despejará las dudas como decíamos, porque la prueba será también sobre 2 kilómetros.

Desde un punto de vista estrictamente "técnico" (si es que hay "técnica hípica"...) 400 metros más pueden ser muchos para un animal. ¡Y cuántos casos ha habido en nuestro turf de animales que fueron astros en 1.800 o en 2.000 metros y no "trotaron" un metro más!

¿CONDUCCION E INCONVENIENTES?.— Fernando Toro no estuvo, como él mismo lo dijo, muy afortunado en la conducción de Galardón, pero es innegable que tuvo serios contratiempos derivados de las alternativas lógicas de cada carrera.

Un grupo numeroso de personas piensa que en el clásico del domingo Galardón tuvo muchos más inconvenientes que en "El Ensayo". Puede que así sea. Pero ¿han pensado ellos mismos que estaba ausente La Sexta?

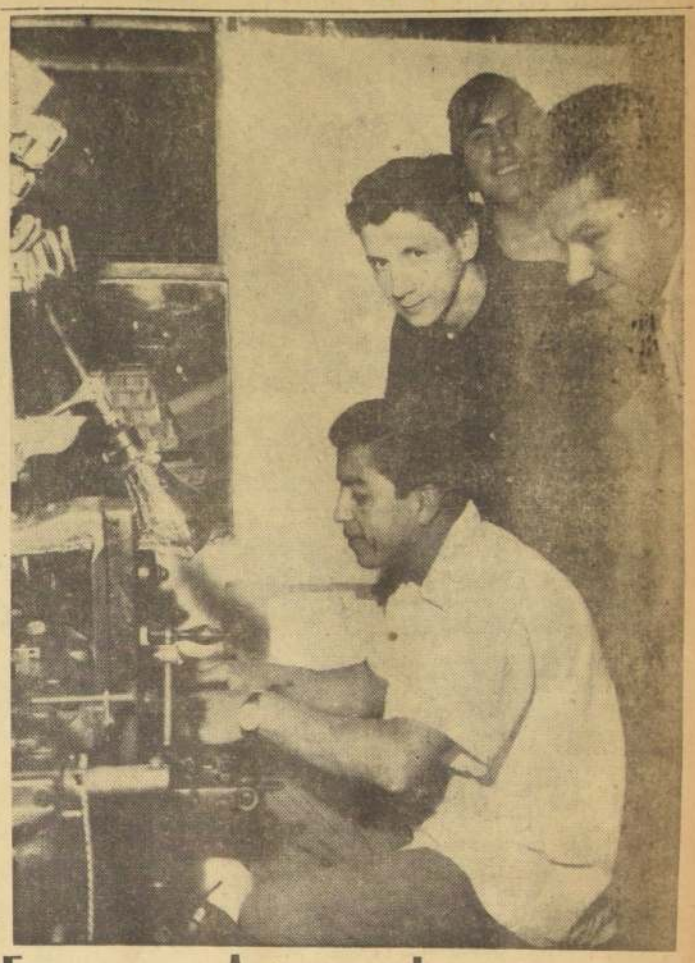

Enrique Araya, linotipista

ENRIQUE ARAYA vino a LA NACION a buscar algunas fotos de "El Ensayo", que ganó de manera brillante con La Sexta.

Amigo de esta casa, no tardó en conversar con medio mundo. Todos lo saludaban con afecto y los muchachos de nuestros talleres lo invitaron a posar con ellos. El astro de la fusta no se negó. Ahí estuvo junto a linotipistas, compaginadores y ayudantes, y posó junto a una máquina, que siempre le atraen.

Enrique Araya se está cuidando porque quiere ganar la estadística de 1960, que al fin de cuentas resultaría un nuevo estímulo en su ya excelente campaña.

L. A. Paredes: Jinete de la Suerte

Estuvo a punto de dejar su profesión: hoy vuelve mejor

¿Y qué jugaste...?

—No elegí caballo. Sólo miré jinete y me "embarqué" con el látigo de la suerte...

¿El jinete de la suerte? ¿Y cuál es ese jinete de la suerte...?

—L. A. Paredes, el jinete de Melania. Vas a ver que no pierde...

Y así fue. Efectivamente, no perdió Melania y aquel señor terminó en la "cola" donde se cobra. ¿Pero es verdad que Luis Armando Paredes efectivamente es el "jinete de la suerte"? Muchos dicen que sí ¿A quién se lo preguntamos? Pero, y el ¿qué opina...? ¿Qué dice...?

—No lo niego. Creo que soy afortunado. Soy de esos seres que nacieron predestinados para "algo". Yo nací para ganar carreras y de ello estoy seguro. Claro que he debido primero aprender, practicar y hacer mucho caso de los buenos consejos... Sin ello, por mucha suerte que hubiese tenido no habría podido ganar las doscientas carreras que llevo en mis siete años de oficio...

Paredes es sencillo, amable y poco hablador. Si no hay pregunta primará el silencio y no habrá una palabra de su parte. Pese a sus nueve años que lleva en Santiago —vino de Valdivia en 1951—, aún conserva el silencio de la gente provinciana, que mucho vale en la vida diaria. Cuando habla de él, sonríe y dice:

—Era aún estudiante en Valdivia y un día decidí venir a la capital. Llegué donde unos parientes y luego entré a trabajar en una oficina. No tenía amigos y los domingos me los pasaba andando en bicicleta. Vivía para el lado de San Joaquín. Un día —que no recuerdo cuál— entré al Club Hípico por la puerta que está ubicada frente a la calle Tupper. Vi entre los jardines que se ubicaban frente a la Avenida España, dos o tres competencias. Me agradó y me interesé por los caballos. Desde el domingo siguiente fui un asiduo asistente a la hípica. Un día escribí al Sur y por intermedio de unos primos que eran amigos del desaparecido trainer Eduardo Inda obtuve una recomendación para que me admitiera en su corral. Me recibió con agrado y me puso a conocer el oficio. A su lado aprendí rápidamente todo. Cuidar caballos, limpiarlos, montar y, sobre todo, a correr... Era un gran maestro...

Pero sus ambiciones eran otras y un día se despidió de los amigos, que con la hípica los había hecho a montones, y tomó el Transandino. Cruzó el macizo andino y buscó albergue en Mendoza, la tierra de los buenos vinos y lindas mujeres. Allí, Luis Paredes tenía un primo. Ese es Esteban Rozas, muchacho que se desempeña como látigo por aquellos lados. Su primo lo recibió con los brazos abiertos y le buscó colocación en un corral, donde luego de un examen pudo obtener su licencia de jinete.

—Estuve cerca de cinco meses corriendo en Mendoza; gané y figuré, pero el clima no me hizo bien, por lo que volví nuevamente a Chile. Aquí, inmediatamente saqué mi patente de látigo y entré con cierta fortuna. Las cuatro primeras veces que corrí gané: fue con Nebuloso, que empató con un caballo que corría Omar Olivares. Escarpado, Lord Glaniz y Tinta China. Al año ya era jinete de primera categoría...

Sólo 45 kilos pesaba cuando obtuvo su patente. Hoy sube a la romana con 48 como mínimo; para ello sólo trota y cuida la alimentación. En el Hipódromo Chile, pese a que ha corrido menos, su porcentaje de triunfos es mayor. Cree él que debiera correr más en esa pista. En sus triunfos inolvidables, Paredes anota las cinco victorias seguidas que obtuvo con Obolensky, ejemplar que posteriormente fue llevado al exterior, lo mismo de Orillac, valor con el cual se ganó dos carreras especiales. Pero —pero siempre hay un pero— lleva mos a Paredes hasta un terreno que tal vez le resulte difícil. Dudamos antes de preguntarle, pero al fin nos lanzamos...

—Paredes, ¿por qué motivos estuvo tan alejado de la hípica un tiempo atrás?

Sonríe; con el dedo índice se achata la nariz (le miramos creyendo que no nos responderá). Silencio, mucho silencio, y por fin habla...

—Yo he sido un hombre —tiene sólo 25 años— que me he formado solo. La suerte, cuando entré en la hípica, fue muy amable conmigo, y los triunfos vinieron solos. Con ellos, muchos "amigos" —póngalos entre comillas, por favor— que, como ganaba, me invitaban a una y otra parte. A mí me parecía bien y que lo hacían porque me estimaban, pero hoy me he dado cuenta que ello no era efectivo. Una vez que estuve de baja, nadie se acercó ni me palmoteó la espalda. Esos mismos, aquellos "amigos" de ayer, ahora andan con otro jinete. Me dejé estar y ello me tuvo al borde de desaparecer del ambiente. Hoy estoy cambiado. Me he comprado mi casa y he tomado otro camino. Me siento bien y creo que no me saldré de él...

¡Dios lo oiga...!

LUIS A. PAREDES

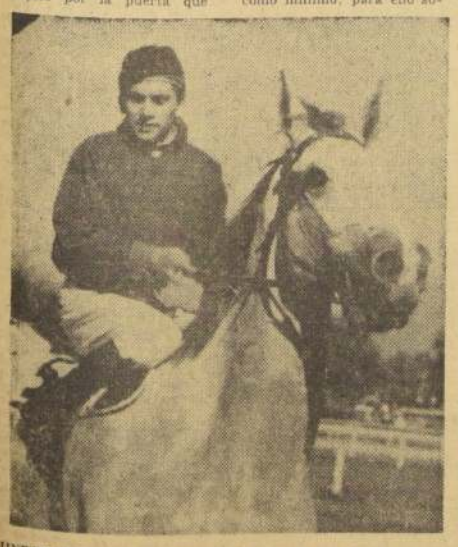

JINETE EFICIENTE y también de buena escuela es Luis A. Paredes. Si hubiese mayor regularidad en su perseverancia, sería de las mejores fustas livianas. En el grabado, junto con Melania, con quien obtuvo celebrado triunfo.

Escobar no puede correr el domingo

José Escobar, que fue indultado por las autoridades del Hipódromo Chile, no podrá cumplir sus compromisos contraídos para el domingo. La carta de indulto especifica claramente que sólo podrá correr del domingo 27 en adelante.

José Ulloa triunfa en Estados Unidos

En cinco carreras lleva ya tres victorias

Consagración definitiva obtuvo ya el jinete chileno José Ulloa en pistas norteamericanas. La prensa en general no ha escatimado loas a nuestro compatriota y se le asegura un brillante porvenir.

Debutó Ulloa el día 4 de noviembre en la sexta carrera del programa de Nueva York montando a New Commander. Partió según el "Morning Telegraph", en el quinto lugar, paulatinamente se fue colocando y al final, con movimiento rítmico, pasó al frente y al final se impuso por un pescuezo. La carrera era sobre 6 furlongs, es decir, más o menos, 1.200 metros.

A la carrera siguiente, la séptima, Ulloa volvió a la pista montando a Chief of Chiefs que cargaba 116 libras (58 kilos). Desde el vamos vino con los punteros y al final sólo perdió por un pescuezo.

Estas dos primeras actuaciones bastaron para que Ulloa fuera centro de elogiosos comentarios y le sirvió para que a la próxima reunión las montas no le faltaran. El, muy asesorado, sólo eligió a One Sub y King's Castle. Ambos, para el joven látigo, significaron nuevas victorias y con ellos se incorporó nuestro compatriota a la lista de excelentes jinetes que han llegado a aquéllos lados.

Ulloa que fue contratado en condiciones muy ventajosas, asegura nuestro informante ya se compró un moderno automóvil —año 1960— y en él se pasea por las calles norteamericanas "machacando" de vez en cuando su inglés aprendido en una escuela panameña.

JOSE ULLOA, que aparece en el grabado sentado junto a su hermano Pedro, triunfa ahora en Estados Unidos. De cinco carreras en que ha intervenido, ha ganado ya en 3. Todo un record.

PRONOSTICOS DE "LA NACION"

Los siguientes serán nuestros probables pronósticos para la reunión del próximo domingo, en ambos hipódromos:

H. CHILE

1a. FILMADA, Bayón y Miss Soraya.
2a. DRAMA, Chapeada, Baladora.
3a. NIKE, Samuel, Dolorido.
4a. DUCTIL, Saika, Zama.
5a. MALAGON, Federación, Servando.
6a. EL SIMUN, Candente, C. Gandolfo.
7a. MEQUETREFE, El Escorial Magnate.
8a. ASTEN, Maranguapé, Lázaro.
9a. EL IRLANDES, Ciclón, Erudita.
10a. TANAGUARENA, Anita Luisa, Polenta.
11a. KROMPRIZ, Cielo Azul, Tranco Alegre.
12a. LIZ, Free Life, Omnia.

CLUB HIPICO

1a. CORAL, Mogalero, Cecil Rhodes.
2a. DELICIOSO, Damocles, Narcisin.
3a. MISS SUZY, Ochi Chornia.
4a. RIGOLETO, Bataráz.
5a. BIRLOCHO, Dayao, Taxco.
6a. MERRY ANN, Fiestero, Sarajevo.
7a. EULALIO, Bauprés.
8a. LORD DEVIL, Nubla, Platónico.
9a. DIABLO COLORADO, EE. UU., Lupako.
10a. PANAMA, Famoso, Moterilla.
11a. INQUISIDOR, Eudora, Maciza.
12a. TULSA, Doña Marlis, Manuellilo.
13a. LA BUENAVENTURA, Mosquete, Siniscola.

Karina "voló" en La Palma

25 segundos en 400 metros

Karina realizó un buen apronte en la pista de arena de La Palma. De subida, y montada por Jorge Caro, la defensora del stud "Dos Hermanos", que entrena Aquiles Petit, cubrió 400 metros en 25 segundos.

Karina, que fue tercera en su última presentación de Castel Gandolfo, toma parte el próximo domingo en la prueba central del programa clásico "Osvaldo Silva Correa".

Otros aprontes:

TORPEDERO (M. Alquinta), 200 en 13; repitió en 12 3/5.
VATAN (J. Barrios), 800 en 53.
LAST DREAM (M. Castillo), 200 en 12 4/5.
BASTIDOR (M. Lazzus), 400 en 26 1/5.
RECORD (F. Toro), 400 en 26.
TRANCO ALEGRE (L. Farmer), 600 en 40 3/5.
GIBSON (C. Ojeda) y FEDERACION (M. Castillo), 500 en 32 3/5; fácil Gibson.
APASIONADO (C. Ojeda), 400 en 25 4/5, a voluntad.
ROYAL TUDOR (R. Castillo) y REPINTADO (M. Castillo), 600 en 37 3/5; llegaron iguales, pista liviana.
KARINA (J. Caro), 400 en 25.
DOLLINCO (F. Toro), 400 en 25 1/5.
PADELLA (I. Sandoval), 500 en 33 4/5.
SAIKA (S. Meneses), 400 en 25 2/5.
MISS TAGUS (Jn. García), 800 en 52 4/5.
RIACHUELO (aprendiz), 200 en 13.
RASHILD (A. Urrutia), 600 en 38 3/5.
SAN MARINO (F. Toro), 400 en 25 3/5; repitió 800 en 51 3/5.
SABRINA (L. Camus), 400 en 25 2/5.
KUBAN (I. Sandoval), 500 en 33 2/5.
EL CUYANO (L. Toledo), 400 en 26 3/5.
AUDREY (aprendiz), 500 en 31 1/5.
ASTEN (L. Toledo), 400 en 27.
EL CARRIL (J. Martínez), 400 en 25 1/5.

EL IRLANDES, que viene de obtener un buen triunfo, volverá a correr el domingo, y lo conducirá Toro, pero no Fernando, sino que Juan. Vuelve a destacar opción.

GUIA DEL APOSTADOR

HIPODROMO CHILE

PRIMERA CARRERA:
MAGREB.— Pesado lo encontramos. APOLDA.— Cambió de preparador. FUMAROLA.— Ahora debe ganar. FILMADA. — Para un placé fijote. ILIANITA.— Cuidado, ligera y a los palos.

SEGUNDA CARRERA:
BALADORA.— La distancia le favorece. BIG ROMANCE. En el Club Hípico a peleado. CHAPEADA.— La regaló en su última. DANESA.— Metía firme al final LA CARACOLINA.— Apronta como para ganar. MUSME.— Esta no tiene remedio. PAQUITA.— Ha mejorado en manos de Contreras.

TERCERA CARRERA:
NICOLASA.— Se arrancó el miércoles y se estrelló con un árbol. NIKE.— Con este jinete puede ganar. REMINSCENCE.— Cuidado que bajó los extras. AGRISUR.— Aquí está el ganador. RECORD.— No quedaron conforme en su anterior. LAIKA.— Demostró mejoría al figurar.

CUARTA CARRERA:
AIRADA.— Se viene acercando, es regularcita. DUCTIL.— La línea y posible ganadora. MISS TAGUS.— Debutó haciendo gran carrera. MUÑEQUITA LINDA.— En esta pista ha figurado. SAIKA.— Cualquiera la aventaja. ZAMA.— La enemiga precisa de la favorita.

QUINTA CARRERA:
FRISEO.— Con estos lotes debiera lucirse. SUN SHINE. — No puede correr. SERVANDO.— La repetición probable. FEDERACION.— Si parte bien pelea. MALAGON.— Muy mejorado el tordillo. PELADILLA.— Dicen que es de viaje la cosa.

SEXTA CARRERA:
APASIONADO.— Reaparece después de un papelón. C. GANDOLFO.— Torito, prefirió éste por algo será. CANDENTE.— No es el crack de antes. EL SIMUN.— Muy buen cotejo 1.300 en 1.21.

SEPTIMA CARRERA:
ROYAL POOL.— En esta pista desmerece. BELGRADO.— Igual que el anterior. MAGNATE.— Muy bien en los kilos y pista. ALASSIO.— Tiene un apronte de 1.14 4/5 para los 1.200 metros. KARINA.— En su anterior no gustaba a su trainer. GUIN LAC.— Corredor el potrillo, puede.

OCTAVA CARRERA:
MARANGUAPE.— Al final se le doblaron las patas. ASTEN.— Mejoró de repente, repite. LAZARO.— La regaló Salas el domingo, desquite. GIROSCOPO.— Lo traen muy limado de Viña. POKER.— Aquí está el enemigo preciso.

NOVENA CARRERA:
TURBIO.— Esperar que baje otro poquito. COLCURA.— Si no desconoce la cancha costará ganarla. CICLON.— Este viñamarino es bueno. ERUDITA.— Con jinete chilenero nos gustaría. GUANTE BLANCO.— Ahora en este tiro sale afuera. EL IRLANDES.— Sigue en gran training.

DECIMA CARRERA:
REBOZO.— Veremos como lo hace en esta pista. LILIPAN.— Lo hace mejor en el pasto. POLENTA.— Con estos debe pelearla. ANITA LUISA.— Si la pillan será a la llegada. Oyeron. TANAGUARENA.— La favorita y con toda razón.

UNDECIMA CARRERA:
CIELO AZUL.—Debiera galoparlos a éstos KROMPRING. — Esta caballada está como azúcar. QUILMAÑA.— Cuidado que es muy rápida. TRANCO ALEGRE. — A cotejado muy bien. Ojo. FRAGUADOR.— El paisano está de mala.

DUODECIMA CARRERA:
CASCARILLA.— Un placé y nada más. FREE LIFE. — Ahora le corresponde a ella. LA GOLONDRINA.— Le falla el corazón en los finales. LIZ.— La rival más seria para Free Life. OMNIA.— La distancia es su enemiga. ROSY. Cuidado, que aquí puede salir el desquite.

FIGURAS DEL TURF:

José Salinas C.

Cuando se escriba la historia del periodismo hípico en Chile el nombre de JOSE SALINAS CASTILLO tendrá que figurar en lugar prominente. Pocos —tal vez ninguno— como él. Autoridad construida sobre la base de una rigurosidad en el juicio y en el conocimiento, supo hacerse respetar y ser respetado. Su palabra discreta y sobria fue oída en aquellos pocos sectores en donde se puede ser turfman, sin que se le estime un jugador o un tahur.

Salinas Castillo fue Jefe de la Sección Hípica de LA NACION durante muchos años y podríamos decir que le formó una tradición que nosotros pretendemos mantener viviente. Su sello principal fue la honestidad en la información y en la personalidad de los que trabajaban en sus páginas. ¿Puede pedirse algo más? Esa tarea que nos dejó es la meta que tenemos cada día. Tratamos de que el periodismo hípico sea lo que debe ser: misión entregada por entero a un público lector, sin intereses mezquinos, sin prejuicios, sin que el aspecto del juego domine el lado deportivo que ha hecho tan brillante al turf. Si lo logramos, habremos cumplido con la ruta que nos señaló ese caballero del turf y gran periodista que se llama José Salinas Castillo. (Por MISTER LONDON.)

Los mejores reproductores del siglo

(Tercera parte)

De esta manera, eliminando los once indicados, quedan ocho ganadores de la estadística para ser considerados: THE TETRARCH, SON-IN-LAW, PHALARIS, HURRY ON, PHAROS, GAINSBOROUGH, BLANDFORD y NASRULLAH. Además, creo que CHAUCER (1900), RABELAIS (1900), SPEARMINT (1906) y BLENHEIM (1927), que nunca alcanzaron el primer lugar de la estadística en este país no pueden ser pasados por alto. En consecuencia, hay doce elegibles y sólo nueve vacantes disponibles.

Primero daré un lugar a PHALARIS, PHAROS, BLANDFORD Y NASRULLAH, de entre los padrillos ganadores de la estadística, por las siguientes razones:

PHALARIS.— La línea PHALARIS es probablemente la de más éxito en el mundo hasta hoy día. Además de PHAROS y FAIRWAY, dio a los hermanos SICKLE y PHARAMOND II, los cuales han tenido enorme influencia en los pedigrees americanos (EE. UU). El primero fue dos veces ganador de la estadística de reproductores y el último figuró frecuentemente entre los diez primeros. Ambos, SICKLE y PHAROMOND II tienen una floreciente descendencia de reproductores en el país adoptivo. En otros países, la sangre PHALARIS, a veces a través de PHAROS o FAIRWAY y a veces a través de otros de sus descendientes, ocupa un lugar de preeminencia en los criaderos.

PHAROS.— Se ha ganado un lugar en la lista, por ser el padre de NEARCO y PHARIS II (Francia), y también porque sus otros hijos, tales como FASTNET (Francia), BOSETTO (líder de reproductores en Italia y enviado a Francia), RHODES SCHOLAR (padre de BLACK TARQUIN), FIRDAUSSI (Francia) han producido un impacto de consideración en todos los Stud Books del mundo.

Su nombre se encuentra, no a través de NEARCO o PHARIS II, en los árboles genealógicos de GALCADOR, AMBIORIX (gran reproductor en EE. UU.), TURN TO (280.032 dólares) y su medio hermano CAGIRE II, MY BABU y su medio hermano SAYANI (ganador de la estadística en Francia, ahora en Brasil) y numerosos otros caballos famosos.

BLANDFORD.— En los pasados cien años sólo dos reproductores han dado cuatro ganadores del Derby. Ellos han sido CYLLENE (1895) y BLANDFORD, lo cual bastaría para colocar a este último entre los más grandes reproductores del siglo. Sus hijos ganadores del Derby: BAHRAM (que produjo a BIG GAME, PERSIAN GULF y TURKAHN) y BLENHEIM (al que me referiré más adelante) han tenido vasta influencia; mientras tanto que BRANTOME, en Francia, y MIDSTREAM, en Australia, eran líderes de los reproductores de los mencionados países. La descendencia de las yeguas hijas de BLANDFORD (no a través de BLENHEIM) incluye las madres de ELPENOR, MIGOLI, MY BABU, el invicto OCARINA (Francia), AVENGER (Francia, ahora en Estados Unidos), CHANTEUR II, BEY (Derby Francés), etcétera.

(CONTINUARA)

LUISA GARCIA, eficiente entrenador, ya está adiestrando a sus productos de 2 años. LA NACION lo sorprendió en la pista con dos de sus "regalones".

HIPODROMO Chile

DOMINGO 20 DE NOVIEMBRE DE 1960

PRIMERA CARRERA.— 1.300 metros.— 8a. serie.— A las 7.45 horas.

R. Medel	1 Magreb	55	12	J. Salas	0—0—4—5—3	1716	3.o de Don Iván con 52,5 kilos en 1.400 metros en 8a. serie.
J. Pérez	2 Padella	55	10	A. Henriquez	0—0—0—5—8	1694	8a. de Auster en 1.300 metros con 51,2 kilos, 6a. serie. Club.
O. Hermosilla	3 Apolda	54	14	A. Luna Q.	6—8—0—3—0	1808	8a. de Carúpano en 1.200 metros con 55 kilos en 8a. serie.
A. Díaz	4 Baredra	54	13	V. Cepeda	0—5—4—0—0	1752	9a. de Claridad en 1.300 metros con 50.8 kilos en 8a. serie.
J. Adasme	5 Kecha	54	19	L. Navarro	0—0—0—0—0	1808	13a. de Carúpano en 1.300 metros con 54,5 kilos en 8a. serie.
D. Cerda	6 Miss Amores	54	4	E. Bécar	0—0—0—3—0	1784	7a. de Bañista en 1.600 metros con 53,5 kls. en 7a. serie.
L. E. Toledo	7 Cauquenina	53	3	S. Olivares	4—0—3—0—0	1843	12a. de Togliatti en 1.400 metros con 48 kilos en 7a. serie.
M. Lazzús	8 Fumarola	53	16	E. Núñez	6—8—5—0—2	1808	3a. de Carúpano en 1.200 metros con 51.5 kilos en 8a. serie.
J. Lerma	9 Séptima	53	8	A. Valenzuela	6—0—2—0—0	1808	11a. de Carúpano en 1.200 metros con 54 kilos en 8a. serie.
M. Castillo	10 Bayón	52	18	A. Valenzuela	0—0—5—3—4	1784	4.o de Bañista en 1.500 metros con 50.5 kilos en 7a. serie.
J. Barrios	11 Estática	53	9	D. Miranda	0—0—0—3—8	1716	6a. de Don Iván en 1.400 metros con 52.5 kilos en 8a. serie.
E. Véliz	12 Filmada	52	7	A. Vodanovic	0—0—0—0—2	1750	3a. de Record en 1.300 metros con 48,5 kilos en 7a. serie.
A. Mora	13 Apenitas	51	3	F. Chamorro	0—4—5—0—5	1841	8a. de Blandengo en 1.400 metros con 52 kilos en 8a. serie.
F. Suárez	14 Sta. Amelia	51	2	A. Muñoz	6—0—0—0—0	1841	7a. de Blandengo en 1.400 metros con 52.5 kilos en 8a. serie.
V. Barra	15 Miss Soraya	50	15	S. González	0—0—0—0—4	1808	8a. de Carúpano en 1.200 metros con 51 kilos en 8a. serie.
S. Meneses	16 Blockade	50	17	R. Quiroz	0—5—0—0—4	1841	4a. de Blandengo en 1.400 metros con 50.2 kilos en 8a. serie.
S. Escudero	17 Soberbia	50	6	R. Villa	0—0—0—6—0	1808	7.o de Carúpano en 1.200 metros con 50,5 kilos en 8a. serie.
J. M. Aravena	18 Ilianita	49	1	A. Sepúlveda	0—0—0—0—0	1808	9a. de Carúpano en 1.200 metros con 49.5 kilos en 8a. serie.
R. Neira	19 Patiesa	48	20	E. Sepúlveda	3—0—0—0—0	1808	Penúltimo de Carúpano en 1.200 metros con 54 kilos, 8a. serie.
H. Arancibia	20 Almendrada	46	11	J. Herane	0—0—0—0—0	1841	9a. de Blandengo en 1.400 metros con 47,3 kilos en 8a. serie.

SEGUNDA CARRERA.— 1.400 metros.— Condicional.— Serie "A".— A las 8.15 horas.

M. Castillo	1 Baladora	54	19	A. Petit	0—0—0—5—3	1809	5a. de Royal Meet en 1.200 metros con 54 kilos en 1.18 3/5.
D. Cerda	2 Bandera Bca.	54	14	J. Suárez	0—0—0—4—0	1751	10a. de Espiral en 1.500 metros con 50.5 kilos. Tpo.: 1.38.
R. Medel	3 Big Romance	54	9	P. Valderrama	0—0—0—0—3	1797	3a. de Judea en 1.200 metros con 51,2 kilos en 1 18 2/5. Club.
I. Sandoval	4 Cambarée	54	6	R. Maggi	0—3—0—5—0	1809	9a. de Royal Meet en 1.300 metros con 50 kilos en 1.18 3/5.
L. Marchant	5 Caramávida	54	16	L. A. García	0—0—0—8—0	1809	8a. de Royal Meet en 1.200 metros con 54 kilos en 1.18 3/5.
E. Soto	6 Costumbre	54	10	H. González	0—5—0—5—0	1234	10a. de Geraldine en 1.800 metros con 54,1 kilos en 1.38 4/5.
J. Adasme	7 Chapeada	54	12	O. López	0—4—5—0—4	1811	4a. de Didine en 1.200 metros con 52,1 kilos en 1.16 2/5.
J. M. Aravena	8 Danesa	54	3	H. Inda	5—0—0—4	1809	4a. de Royal Meet en 1.200 metros con 50 kilos en 1.18 3/5.
H. Pilar	9 Drama	54	1	A. Bulleró	6—3—0—3—0	1811	7a. de Didine en 1.200 metros con 54 kls. Tiempo: 1.16 2/5.
R. Neira	10 Guay	54	18	N. Peralta	0—0—0—0—0	1809	12a. de Royal Meet en 1.200 metros con 54 kilos en 1.18 3/5.
F. Pizarro	11 La Caracolina	54	15	J. Maldonado	0—0—0—0—0	1855	11a. de Lady Ellen en 1.100 metros con 48, en 1.5 3/5. Club.
E. Miranda	12 La Lolito	54	17	A. Luna Q.	0—0—8—0—0	1858	Penúltima de Brochette en 1.100 metros con 51, en 1.6. Club.
H. Salas	13 Miss Nebuco	54	11	F. Parial	3—5—6—0—0	1858	11a. de Brochette en 1.100 metros con 51 kilos en 1.6. Club.
O. Jorquera	14 Molestosa	54	2	R. Albornoz	5—0—4—0—0	1733	8a. de María en 1.100 metros con 51 kilos. Tiempo: 1.6. Club.
S. Meneses	15 Musme	54	13	O. Becerra	0—0—0	1732	Última d. Velvet en 1.100 metros con 49 en 1.6 2/5 en el Club.
M. Lazzús	16 Paquita	54	7	L. Contreras	3—3—0—0—0	1604	10a. de Shadow en 1.200 metros con 52 kilos en 1.11. Club.
J. Barrios	17 Sherekán	54	20	E. Rodríguez	0—0—0—0—0	1733	Penúltima de María en 1.100 metros con 52. Tiempo: 1.6. Club.
R. Valenzuela	18 Tarde Alegre	54	8	V. Romero	0—0	1855	Última de Lady Ellen en 1.100 metros con 51 kilos en el Club.
A. Díaz	19 Urcanda	54	5	S. Olivares	6—0—0—0—6	1811	6a. de Didine en 1.200 metros con 54 kilos. Tiempo: 1.16 2/5.
C. Ojeda	20 Vanagloria	54	4	E. Barticevic	3—4—0—0—0	1811	11a. de Didine en 1.200 metros con 54.1 kilos en 1.16 2/5.

TERCERA CARRERA.— 1.200 metros.— 7a. serie.— A las 8.45 horas.

H. Galaz	1 Nicolasa	54	8	A. Muñoz	0—1—0—0—0	1853	10a. de Balumba en 1.000 metros con 48,8 kilos, 6a. serie. Club.
F. Suárez	2 Cindy	53	14	A. Muñoz	0—0—0—0—0	1845	Penúltima de Servando en 1.400 metros con 50 kilos, 6a. serie.
I. Sandoval	3 Nike	54	13	S. Miceli	0—0—0—4—0	1812	11a. de Astén en 1.200 metros con 49 kilos en 6a. serie.
L. G. Farmer	4 Reminiscence	54	8	A. Vodanovic	6—0—6—0—0	1699	8.o de Persian Monarch en 1.200 metros con 51,7 en 8a. serie.
C. Pezoa	5 Dolorido	53	12	D. Miranda	0—2—0—3—5	1754	5.o de Maranguapé en 1.300 metros con 51 kilos en 8a. serie.
J. Adasme	6 Miss Monada	52	3	J. Salfate M.	0—0—0—0—0	1810	12a. de Sun Shine en 1.200 metros con 52 kilos en 7a. serie.
H. Salas	7 Nunca Más	52	4	M. A. Valenz.	0—0—0—3—0	1810	8a. de Sun Shine en 1.200 metros con 52,2 kilos en 7a. serie.
M. Lazzús	8 Teche	52	2	T. Bustos	0—5—0—0—0	1810	10a. de Sun Shine en 1.300 metros con 52,5 kilos en 7a. serie.
H. Pilar	9 Agrisur	51	7	O. Becerra	4—6—0—0—3	1843	3.o de Togliatti en 1.400 metros con 49,5 kilos en 7a. serie.
F. Toro	10 Record	51	1	N. Peralta	0—0—0—1—0	1810	13.o de Sun Shine en 1.200 metros con 51,2 kilos en 7a. serie.
J. Toro	11 Sabrina	51	9	R. Rabello	0—1—0—6—0	1810	15a. de Sun Shine en 1.200 metros con 51 kilos en 7a. serie.
C. Ojeda	12 Samuel	51	16	A. Valenzuela	0—0—5—0—4	1810	4.o de Sun Shine en 1.200 metros con 49,7 kilos en 7a. serie.
M. Castillo	13 Aguaitando	50	5	A. Gutiérrez	0—0—0—0—0	1812	9.o de Astén en 1.200 metros con 50,5 kilos en 6a. serie.
R. Jaque	14 Laika	49	11	P. Fuentes	0—0—0—5—2	1841	3a. de Blandengo en 1.400 metros con 51 kilos en 8a. serie.

CUARTA CARRERA.— 1.400 metros.— Condicional.— Serie "B".— A las 9.30 horas.

C. Sepúlveda	1 Airada	54	20	J. Posadas	3—0—0—0—2	1811	2a. en empate con Zama de Didine en 1.200 metros con 53 kls.
A. Torres	2 Anatolia	54	18	S. Gajardo	——	——	Debutante. Hija de My Chum y Antártida, por Serenísimo.
J. Barrios	3 Calumnia	54	1	M. Rendic	0—0—6—0—0	1751	Penúltima de Espiral con 53 kilos en 1.500 metros, T.: 1.38.
O. Hermosilla	4 Call Me	54	6	L. Guajardo	0—0—0—0—0	1751	Última de Espiral en 1.500 metros con 50 kilos. Tiempo: 1.38.
M. Castillo	5 Dora	54	9	J. Suárez	0—0	1809	7a. de Royal Meet en 1.200 metros con 52 kilos en 1.18 3/5.
R. Parodi	6 Dúctil	54	12	V. Ramírez	0—6—0—2—2	1751	2a. de Espiral en 1.500 metros con 50 kilos a 2 cpos. en 1.38.
J. Aravena	7 Gallardía	54	11	J. Herane	0—0—0—0	1809	Penúltima de Royal Meet en 1.200 metros con 54 en 1.18 3/5.
E. Soto	8 Giraldita	54	16	E. Sepúlveda	0—0—0	1811	8a. de Didine en 1.200 metros con 50 kilos. Tiempo: 1.16 2/5.
E. Vásquez	9 Golilla	54	2	L. E. Vásquez	0—0—0—0—0	1855	12a. de Lady Ellen en 1.100 metros con 48 en 1.5 2/5. Club.
R. Neira	10 Hortaliza	54	13	N. Peralta	0—6—0—0—0	1811	13a. de Didine en 1.200 metros con 54 kilos. Tpo.: 1.16 2/5.
I. Sandoval	11 La Joya	54	3	T. Bustos	0—0—3—0—0	1751	9a. de Espiral en 1.200 metros con 53 kilos. Tiempo: 1.38.
J. García	12 Miss Tagus	54	5	D. Solís	5	1811	5a. de Didine en 1.200 metros con 54 kilos. Tpo.: 1.16 2/5.
L. E. Toledo	13 Muñequita L.	54	19	A. Sepúlveda	0—0—2—0—0	1857	8a. de Bad Berka en 1.100 metros con 50.4 kilos en el Club.
M. Lazzús	14 Plácida	54	4	E. Bécar	0—0—3—0—0	1855	9a. de Lady Ellen en 1.100 metros con 48 en 1.5 2/5. Club.
H. Galaz	15 Pretoria	54	15	E. Barticevic	0—4—0—5—0	1751	7a. de Espiral en 1.400 metros con 54 kilos. Tiempo: 1.38.
L. Marchant	16 Rosquera	54	8	H. Inda	6—3—0—0	1855	8a. de Lady Ellen en 1.100 metros con 48 kilos; 1.5 2/5. Club.
S. Meneses	17 Saika	54	10	A. López	6—3—5—4—2	1809	2a. de Royal Meet en 1.300 metros con 50 kilos en 1.18 3/5.
J. Lerma	18 Tintorera	54	14	A. Amaro	0—0—0—0—0	1809	13a. de Royal Meet en 1.300 metros con 50,7 kilos en 1.18 3/5.
C. Pezoa	19 Vasilisa	54	17	P. Inda	0—0—0—6—4	1751	4a. de Espiral en 1.400 metros con 54 kilos. Tiempo: 1.38.
F. Toro	20 Zama	54	7	H. Cisternas	0—0—0—2—0	1811	2a. en empate con Airada de Didine en 1.200 metros con 50.

QUINTA CARRERA.— 1.300 metros.— 6a. serie.— A las 9.55 horas.

E. Saavedra	1 Friseo	54	6	H. Cisternas	0—0—0—0—0	1896	13.o de Black Emperor en 1.500 metros con 54,8 kilos, 5a. serie.
E. Soto	2 Cataviento	54	13	O. Jara	6—2—3—4—5	1848	5.o de El Irlandés en 1.400 metros con 48,5 kilos en 5a. serie.
M. Araneda G.	3 Menelik	53	7	M. Araneda V.	0—0—0—0—0	1815	Penúltimo de Avasallador en 1.200 metros con 49 en 5a. serie.
No corre	4 Sun Shine	53	1	P. Briones	4—0—1—2—1	1810	Ganó a Federación en 1.200 metros con 53 kilos en 7a. serie.
M. Alquinta	5 Mardita	53	16	A. Valenzuela	4—4—6—0—0	1816	10a. de Fusta Libre en 1.200 metros con 48 kls. en 4a. serie.
C. Pezoa	6 Servando	53	8	J. González H.	2—5—4—6—1	1845	Ganó a Montepín en 1.400 metros con 50,5 kilos en 6a. serie.
C. Ojeda	7 Federación	52	17	J. Castro R.	0—0—3—3—2	1810	2a. de Sun Shine en 1.200 metros con 53,5 kilos en 7a. serie.
F. Toro	8 Malagón	52	12	J. Suárez	0—0—5—1—2	1812	2.o de Astén en 1.200 metros con 49,5 kilos en 6a. serie.
D. Reyes	9 Baquiano	51	2	P. Cavieres	0—1—6—0—0	1845	Último de Servando en 1.400 metros con 54,6 kilos en 6a. serie.
J. M. Aravena	10 Boina Verde	50	14	P. Cavieres	0—5—5—0—0	1853	Última de Batúm en 1.300 metros con 53,5 kilos en 7a. serie.
R. Medel	11 Farrero	51	4	D. Sandoval	0—0—0—0—0	1845	8.o de Servando en 1.400 metros con 54 kilos en 6a. serie.
J. Toro	12 Nereidita	51	9	R. López	0—0—0—0—0	1812	13a. de Astén en 1.200 metros con 52,1 kilos en 6a. serie.
L. G. Farmer	13 Peladilla	51	3	A. Vodanovic	0—0—6—0—5	1831	5a. de Maciza en 1.000 metros con 46,4 kilos, 5a. serie, Club.
F. Guzmán	14 Polo Grande	51	5	H. Yáñez	0—0—0—0—0	1792	Último de Famoso en 1.500 metros con 50 kilos en 5a. serie.
H. Bassy	15 Tacin	51	13	E. Sepúlveda	4—5—3—4—6	1812	8a. de Astén en 1.200 metros con 52,1 kilos en 6a. serie.
J. Barrios	16 Rémora	51	10	T. Bustos	0—0—0—0—0	1827	Penúltima de La Borde en 1.200 metros con 52,6 kilos, 6a. serie.
M. Castillo	17 Gran Pagano	50	11	A. Gutiérrez	3—0—5—2—3	1810	3.o de Sun Shine en 1.200 metros con 52,6 kilos en 7a. serie.
H. Pilar	18 Madonna	49	18	O. Becerra	0—0—6—0—5	1845	5a. de Servando en 1.400 metros con 52,1 kilos en 6a. serie.

SEXTA CARRERA.— 1.300 metros.— 1a. serie.— A las 10.25 horas.

C. Ojeda	1 Apasionado	54	7	J. Castro R.	3—1—3—2—8	1790	Último de Mequetrefe en 1.200 metros con 52 kilos en 1.12.
F. Toro	2 C. Gandolfo	52	4	J. Suárez	0—0—0—2—5	1813	5.o de El Simún en 1.200 metros con 56 kilos en 1a. serie.
A. Núñez	3 Henrose	52	1	R. Allen	0—2—6—2—0	1814	7.o de Solferino en 1.500 metros con 49 kilos en 1.31 2/5.
J. M. Aravena	4 Candente	52	3	E. Cáceres	0—0—6—3—3	1846	3.o de Atropello en 1.400 metros con 53 kilos en 1a. serie.
M. Castillo	5 El Simún	49	3	J. Suárez	0—5—2—2—1	1813	Ganó a Indira en 1.200 metros con 47 kilos en 1a. serie.
E. Véliz	6 Kolchak	48	2	J. González H.	6—0—0—3—6	1846	6.o de Atropello en 1.400 metros con 50 kilos en 1a. serie.
R. Valenzuela	7 Gde. Chance	48	6	F. León F.	3—3—5—4—0	1697	9a. de Alerón en 1.200 metros con 51 kilos, 3a. serie, Club.
N. Vásquez	8 Araucaria	45	8	A. Petit	0—1—0—0—0	1756	Última de Silabario en 1.300 metros con 49 kilos en 1a. serie.

SEPTIMA CARRERA.— 1.200 metros.— Clásico.— Handicap.— A las 11 horas.

C. Ojeda	1 Royal Pool	57	1	J. Castro R.	1—1—4—0—2	1860	2.o de El Escorial en 1.300 metros con 57 kilos en 1.16 4/5. Club.
J. Araya	2 Belgrano	56	8	H. Garretón	6—0—1—2—0	1860	11.o de El Escorial en 1.300 metros con 48 en 1.16 4/5. Club.
H. Pilar	3 Magnate	53	12	A. Breque V.	0—0—1—0—0	1860	16.o de El Escorial en 1.300 metros con 54 kilos en 1.16 4/5. Club.
C. Pezoa	4 Garrochista	51	9	S. Miceli	4—2—0—4—8	1790	5.o de Mequetrefe en 1.200 metros con 54 kilos en 1.12.
J. Aravena	5 Mequetrefe	51	5	A. Sepúlveda	0—0—6—5—1	1790	Ganó a Solferino en 1.200 metros con 47 kilos en 1.12.
M. Alquinta	6 Torpedero	50	1	R. Villa	2—4—3—2—0	1722	Último de Don Eduardo en 1.200 metros con 54 kilos, 1.13 1/5.
L. G. Farmer	7 Alassio	50	11	J. Vial	0—5—1—0—5	958	Último de Magnate en 1.200 metros con 53 kilos en 1.14 1/5.
S. Vera	8 El Escorial	50	4	J. Inda G.	4—0—0—0—1	1860	Ganó a Royal Pool en 1.300 metros con 47 kilos 4/5, Club.
C. Sepúlveda	9 Ambiguo	49	10	J. B. Argagnón	1—5—4—2—4	1814	4.o de Solferino en 1.500 metros con 48 kilos en 1.31 2/5.
J. Caro	10 Karina	48	2	A. Petit	0—6—1—1—1	1756	3a. de Castel Gandolfo en 1.300 metros con 55 kilos, 1a. serie.
S. Escudero	11 Quick Ideal	47	7	E. Barticevic	0—2—3—3—2	1846	2.o de Atropello en 1.400 metros con 51 kilos en 1a. serie.
M. Castillo	12 Guin Lac	45	6	H. González	0—5—0—1—2	1850	2.o de Bonachón en 1.400 metros con 48 kilos en 3a. serie.

OCTAVA CARRERA.— 1.300 metros.— 5a. serie.— A las 11.40 horas.

S. Véliz	1 Sigilo	57	6	A. Vodanovic	3—4—3—0—5	1833	5.o de Purapinta en 1.300 metros con 54 kilos en 4a. serie.
F. Saavedra	2 Maranguapé	55	5	R. Rabello	0—0—0—1—3	1815	3.o de Avasallador en 1.200 metros con 53 kilos en 5a. serie.
M. Yáñez	3 Cachito Mío	55	4	J. González H.	3—0—0—0—0	1804	9.o de Maciza en 1.100 metros con 58 kilos, 5a. serie, Club.
C. Ojeda	4 Lana Turner	54	10	A. Valenzuela	0—0—0—0—0	1691	10a. de Tartarín en 1.300 metros con 52 kilos en 4a. serie.
J. Lerma	5 Tétrica	54	12	A. Valenzuela	3—0—0—0—0	1833	Última de Purapinta en 1.300 metros con 53 kilos, 4a. serie.
M. Alquinta	6 Oro en Polvo	50	9	A. Valenzuela	6—1—0—0—0	1815	9.o de Avasallador en 1.200 metros con 51 kilos en 5a. serie.
G. Jorquera	7 Astén	53	17	R. Costantini	3—0—0—6—1	1812	Ganó a Malagón en 1.200 metros con 50 kilos en 6a. serie.
F. Toro	8 Batum	53	3	O. López	3—0—5—1—0	1831	10.o de Maciza en 1.000 metros con 55 kilos, 5a. serie, Club.
H. Salas	9 Lázaro	53	8	R. López	3—0—5—0—2	1848	2.o de El Irlandés en 1.400 metros con 52 kilos en 5a. serie.
E. Soto	10 Rascarrabia	51	16	A. Padovani	4—0—6—0—0	1815	8.o de Avasallador en 1.200 metros con 52 kilos en 5a. serie.
M. Castillo	11 Reina	50	14	J. Suárez	0—5—2—3—0	1840	7a. de Lomaso en 1.400 metros con 50 kilos en 4a. serie, Viña.
S. Allende	12 Curanela	49	11	A. Muñoz	2—1—2—4—0	1848	9a. de El Irlandés en 1.400 metros con 51 kilos en 5a. serie.
L. G. Farmer	13 La Borde	49	1	J. Castro D.	0—1—6—5—0	1848	11a de El Irlandés en 1.400 metros con 50 kilos, 5a. serie.
S. Vera	14 Giróscopo	48	7	E. González	0—3—0—3—5	1840	5.o de Lomaso en 1.400 metros con 47 kilos, 4a. serie, Viña.
H. Pilar	15 Vatán	48	15	O. Becerra	0—0—2—2—[illegible]	1848	4.o de El Irlandés en 1.400 metros con 48 kilos, 5a. serie.
V. Vásquez	16 Broche de Oro	48	13	E. Rodríguez	5—0—0—0—0	1815	11.o de Avasallador en 1.200 metros con 48 kilos en 5a. serie.
E. Vásquez	17 Poker	48	2	L. E. Vásquez	0—4—0—0—3	1812	3.o de Astén en 1.200 metros con 52 kilos en 6a. serie.

NOVENA CARRERA.— 1.300 metros.— 4a. serie.— A las 12.18 horas.

D. Cerda	1 Alter Ego	55	7	J. Suárez	4—0—0—0—0	1818	Penúltimo de Tanaguarena en 1.200 metros con 52 en 3a. serie.
R. Silva	2 Turbio	55	14	H. Yáñez	2—0—0—0—0	1727	10.o de Petite Fleur en 1.400 metros con 48 kilos en 3a. serie.
R. Toro	3 Amallada	54	8	L. E. Vásquez	0—3—0—0—5	1818	5a. de Tanaguarena en 1.200 metros con 48 kilos en 3a. serie.
R. Parodi	4 Colcura	54	1	P. Bagú	1—2	1831	2a. de Colcura en 1.000 metros con 60 kilos, 5a. serie, Club.
I. Sandoval	5 La Yapa	54	6	J. Troya	0—3—3—2—2	1816	2a. de Fusta Libre en 1.200 metros con 54 kilos en 4a. serie.
C. Pezoa	6 Ciclón	53	15	G. Sarmiento	2—1—6—1—3	1816	3.o de Fusta Libre en 1.200 metros con 54 kilos en 4a. serie.
C. Ojeda	7 Tartarín	53	12	L. A. Orellana	4—2—1—0—0	1818	7.o de Tanaguarena en 1.200 metros con 49 kilos en 3a. serie.
E. Araya	8 Erudita	53	9	F. Castro	0—0—0—2—4	1849	4a. de A la Carga en 1.400 metros con 53 kilos en 4a. serie.
N. Montoya	9 Fresco	52	10	H. Garretón	4—4—0—0—3	1818	10.o de Tanaguarena en 1.200 metros con 50 kilos en 3a. serie.
C. Lorenzo	10 Desliz	52	4	J. Posadas	0—0—0—0—0	1760	9.o de Oberón en 1.300 metros con 48 kilos en 3a serie.
H. Bassy	11 Tasajo	50	11	E. Cáceres	6—0—0—3—6	1758	6.o de Alabanciosa en 1.300 metros con 56 kilos en 4a. serie.
S. Meneses	12 Ambientado	50	5	E. Barticevic	6—0—0—0—0	1849	12.o de A la Carga en 1.400 metros con 52 kilos en 4a. serie.
U. Gaete	13 Purapinta	50	15	O. Jara	6—1—6—6—0	1849	9.o de A la Carga en 1.400 metros con 52 kilos en 4a. serie.
M. Castillo	14 Gte. Blanco	48	3	E. Scala	5—1—4—5—3	1849	3.o de A la Carga en 1.400 metros con 49 kilos en 4a. serie.
J. Toro	15 El Irlandés	48	2	R. Bernal G.	3—0—2—2—1	1848	Ganó a Lázaro en 1.400 metros con 54 kilos en 5a. serie.

DECIMA CARRERA.— 1.300 metros.— 2a. serie.— A las 12.55 horas.

I. Sandoval	1 Cocotera	57	8	A. Vodanovic	5—0—0—3—0	1850	8.o de Bonachón en 1.400 metros con 56,5 kilos en 3a. serie.
F. Saavedra	2 Oscar	56	7	J. Molero	0—2—6—0—5	1756	5.o de Silabario en 1.300 metros con 48,5 kilos en 1a. serie.
H. Pilar	3 Rebozo	53	10	A. Breque	3—1—3—1—0	1444	17.o de Galardón en la "Polla", en 1.700 metros con 56 kls.
C. Pezoa	4 Marusiña	53	6	H. Inda	1—3—1—2—0	1182	Última d. Queen Bess con 52 kls. en 1.700 metros en el Club.
R. Medel	5 Lipipán	52	1	V. Romero	1—0—0—1—1	1830	Ganó a Picardía en 1.000 metros con 54 kilos, 4a. serie, Club.
H. Galaz	6 Polenta	52	8	L. Espinoza	0—3—0—0—5	1771	5a. de Lord Devil en 1.300 metros con 53,6 kls., 3a. serie, Club.
J. Barrios	7 Anita Luisa	50	5	E. Rodríguez	0—0—0—0—5	1817	8a. de Oberón en 1.200 metros con 55.5 kilos en 3a. serie.
L. G. Farmer	8 Beret Basque	48	9	E. Barticevic	5—0—2—6—0	1850	7.o de Bonachón en 1.400 metros con 48.1 kilos en 3a. serie.
J. Toro	9 Tanaguarena	47	4	F. Castro	0—4—0—0—0	1818	Ganó a Kronprinz en 1.200 metros con 51,5 kilos en 3a. serie.
C. Paredes	10 Río Amargo	46	2	A. Sepúlveda	0—0—0—0—0	1817	9.o de Oberón en 1.200 metros con 52 kilos en 3a. serie.

UNDECIMA CARRERA.— 1.300 metros.— 3a. serie.— A las 13.25 horas.

F. Toro	1 Cielo Azul	56	10	A. Breque	0—0—1—0—2	1807	2.o de Nanzú en 1.100 metros con 53 kilos en 3a. serie. Club.
C. Lorenzo	2 Escamillo	55	3	J. Posadas	0—3—3—0—0	1817	8.o de Oberón en 1.200 metros con 50,8 kilos en 3a. serie.
R. Payez	3 Demon	54	4	C. Sepúlveda H.	——	——	Debuta en estas pistas el penquista. Hijo de Quelús y Dulzura.
J. García	4 Tío Galle	54	3	M. Martínez	3—0—1—3—6	1817	6.o de Oberón en 1.200 metros con 49,3 kilos en 3a. serie.
F. Pizarro	5 El Valle	52	9	J. Salas	5—2—0—1—0	1807	Último de Praxiteles en 1.300 metros con 50 kilos en el Club.
M. Castillo	6 Kronprinz	51	7	A. Petit	1—0—1—0—2	1818	2.o de Tanaguarena en 1.200 metros con 51,5 kilos en 3a. serie.
C. Pezoa	7 Quilmeña	50	8	R. Bernal G.	0—1—0—0—0	1727	11a. de Petite Fleur en 1.400 metros con 54 kilos en 3a. serie.
A. Mora	8 Happy Boy	49	11	A. Donati I.	——		Reaparece este noble hijo de Happy Night y Nuffy Nydells.
L. G. Farmer	9 Tranco Alegre	49	12	O. López	0—0—0—0—0	1565	Último de Bonachón en 1.300 metros con 53,6 kilos, 3a. serie.
H. Arancibia	10 Superorda	48	6	M. Araneda V.	6—3—0—6—4	1818	4a. de Tanaguarena en 1.200 metros con 51,5 kilos en 3a. serie.
J. Toro	11 Fraguador	47	1	R. López	6—0—0—0—0	1727	12.o de Petite Fleur en 1.400 metros con 49 kilos en 3a. serie.
N. Vásquez	12 Hardness	46	5	J. Troya	5—3—4—0—0	1818	9a. de Tanaguarena en 1.200 metros con 50,8 kilos en 3a. serie.

DUODECIMA CARRERA.— 1.400 metros.— Condicionales.— Ganadores de 1 carrera.— A las 14.15 horas.

R. Galaz	1 Biblioteca	54	14	A. Luna Q.	0—0—1—0—0	1819	Penúltima de Brisa Fresca en 1.200 metros con 52; 1.14 3/5.
R. Neira	2 Cascarilla	54	9	A. Valenzuela	0—3—3—0—3	1761	3a. de Lily Pons en 1.500 metros con 50 kilos. Tiempo: 1.33.
E. Saavedra	3 Free Life	54	13	J. Molero	3—2—0—0—2	1761	2a. de Lily Pons en 1.500 metros con 54 kilos. Tiempo: 1.33.
J. Escobar	4 Geraldine	54	6	P. Valderrama	3—0—0—0—0	1819	7a. de Brisa Fresca en 1.200 metros con 54 kilos; 1.14 3/5.
M. Castillo	5 Influenza	54	15	A. Petit	4—1—6—0—0	1861	12a. de Mosquete en 1.000 metros con 47 kilos, 5a. serie, Club.
M. Díaz	6 La Golondrina	54	8	R. Maggi	0—4—0—5—3	1683	Última de Panacea en 1.400 metros con 50.1 kilos; 1.27 4/5.
J. Sandoval	7 Las Condes	54	3	C. Santos	3—2—0—0—4	1819	4a. de Brisa Fresca en 1.200 metros con 53 kilos; 1.14 3/5.
F. Toro	8 Liz	54	4	E. Navarro	6—0—3—2—3	1801	2a. de Pausette en 1.200 metros con 52 kilos en 1.11 2/5. Club.
D. Cerda	9 Neofita	54	12	D. Solís	0—0—0—0—0	1819	11a. de Brisa Fresca en 1.200 metros con 52 kilos; 1.14 3/5.
J. Adasme	10 Omnia	54	1	L. Navarro	1—0—0—0—2	1806	8a. de Merry Ann en 1.600 metros con 50, 4a. serie del Club.
H. Salas	11 Rapiña	54	7	J. B. Argagnón	3—0—6—1—0	1819	3a. de Brisa Fresca en 1.200 metros con 52 kilos; 1.14 3/5.
R. Medel	12 Rosy	54	18	G. Urquidi	3—2—1—3—4	1801	4a. de Pausette en 1.200 metros con 52 kilos en 1.11 2/5. Club.
C. Pezoa	13 Tetrarcelina	54	11	D. Miranda	0—2—4—4—0	1819	14a. de Brisa Fresca en 1.200 metros con 54 kilos; 1.14 3/5.
V. Barra	14 Toscanella	54	5	M. Rendic	3—0—0—0—0	1761	11a. de Lily Pons en 1.500 metros con 50 kilos. Tiempo: 1.33.
M. Lazzús	15 Tremolina	54	7	E. Rodríguez	5—2—1—0—3	1819	3a. de Brisa Fresca en 1.200 metros con 50,8 kls.; 1.14 3/5.

Club HIPICO

DOMINGO 20 DE NOVIEMBRE DE 1960

PRIMERA CARRERA.— 1.100 metros.— Condicional.— serie "A".— A las 13.30 horas.

S. Vera	1 Alber	55	.	D. Sotomayor	0—5—8—6—7	1840 7.o de Sarajevo en 1.200 metros, condicional con 54 kilos.
F. Castro	1-A Janiler	55	9	D. Sotomayor	— —0—0—0	613 10.o de Antillano en 1.100 metros, condicional, con 54 kilos.
L. Marchant	2 Atrevido	55	7	P. Bagú	— — — — —	Reaparece en esta pista el pupilo de Pedro Bagú en 1.100 m's.
E. Salas	2-A Sausalito	55	4	R. S. Martin	0—0—0—0—0	1476 Ultimo de Huxley Club en 1.200 metros, 8a. serie con 47 kilos.
S. Vélis	3 Bonifacio	55	8	A. Lab	0—0—9—9—0	1788 11.o de Jockey Club en 1.300, condicional con 54, Chile.
R. Silva	3-A Sagaz	55	12	L. Contreras	0—0—0—9—0	1718 12.o de Foulard en 1.500 metros, condicional, con 56 kilos, Chile.
E. Araya	4 Cecil Rhodes	55	17	R. Allen	9—6—4—0—0	1695 10.o de Náutico en 1.500 metros, condicional, con 55 kilos.
H. Pilar	5 Coral	55	2	A. Breque	6—0—7—3—5	1842 5.o de Noctámbulo en 1.400, condicional con 56 kilos, Chile.
R. Parodi	6 El Trehuaco	55	6	J. M. Baeza	0—0—0—7—7	1461 7.o de Tabalí en 1.300 metros, condicional con 55 kls. H. Chile.
L. Toledo	7 Gien	55	14	A. H. García	8—0—0—0—0	1393 12.o de Cortijo en 1.200 metros, condicional con 52 kilos, Chile.
M. Yáñez	7-A Latino	55	11	F. León	0—0—0—0—0	1177 Ultimo de Don Telo en 1.500 metros, condicional con 54 kilos.
R. Valenzuela	8 Latente	55	13	V. Romero	0—0—0—0—0	1821 8.o de Aladín en 1.500 metros, condicional con 55 kilos.
O. Jorquera	9 Libertario	55	15	A. Vodanovic	4—0—6—0—6	1844 6.o de Pto. Nuevo en 1.400 metros, condicional con 54, Chile.
R. Latorre	10 Nogalero	55	18	C. Covarrubias	4—0—2—7—7	1763 7.o de Doña Marlis en 1.100 metros con 51 kilos en 5a. serie.
E. Meneses	11 Pericles	55	16	F. Castro	0—0—0—0—7	1822 7.o de Vergonzoso en 1.500 metros, condicional, con 54 kilos.
R. Jaque	12 Puntiagudo	55	3	J. Salas	—0—0—0—7	1821 7.o de Aladín en 1.500 metros, condicional con 55 kilos.
J. Aravena	12-A Trilaleo	55	5	A. Ramírez	0—2—0—5—0	1765 Penúltimo de Funny Lord en 1.800 metros, condicional, 52 kls.

SEGUNDA CARRERA.— 1.100 metros.— Condicional. — Serie "B".— A las 13.55 horas.

L. Paredes	1 Africander	55	6	P. Bagú	3—0—5—0—8	1533 8.o de Montecatini en 1.200 metros, condicional, 56 kls., Chile.
E. Meneses	2 Calendal	55	1	J. Castro	— — —4—0	1843 Penúltimo de Noctámbulo en 1.400 metros, condic. con 52, Chile.
T. Peña	3 Cap. Samith	55	7	F. León	0—3—0—9—0	1787 12.o de Miltown en 1.200 metros, condic. con 54 kilos, H. Chile.
R. Latorre	3-A E. d'Amour	55	16	G. Urquidi	—9—0—0—9	1310 9.o de Hilo de Oro en 1.100 metros condic., con 55 kilos.
F. Guzmán	4 Clavelón	55	11	R. Aobornoz	0—0—0—0—0	1787 14.o de Miltown en 1.200, condic. con 54 kilos, H. Chile.
F. Zúñiga	4-A Tatuvén	55	4	E. Inda	— — — —0	1311 12.o de Fazendeiro en 1.100 metros, condic. con 51 kilos.
E. Araya	5 Damocles	55	10	J. Cavieres	—4—9—7—5	1368 5.o de Juanito en 1.100 metros, condicional con 55 kilos.
R. Parodi	6 Delicioso	55	13	T. Herrera	— — — —	Debuta este hijo de C. Life en 1.100 metros, condicional.
M. Yáñez	7 Fiery	55	14	J. M. Baeza	— — —0—0	1839 Penúltimo de Yalosé en 1.300 metros, condic. con 55 kilos.
J. Castro	7-A Pintavera	55	5	J. Arganón	— — —9—8	1310 8.o de Burbujón en 1.300 metros, condic., con 55 kilos.
G. Jorquera	8 Gale	55	9	R. Celpa	—0—0—0—0	1844 11.o de Pto. Nuevo en 1.400 metros, cond. con 55 kilos, Chile.
S. Vélis	8-A Talquino	55	17	A. Lab	— — — —0	1200 Ultimo de Atropello en 1.500 metros, condic. con 55 kilos, Chile.
R. Castillo	9 Limón Verde	55	15	L. A. Orellana	— —0—5—0	1344 11.o de Pto. Verde en 1.100 metros, condic., con 55 kilos.
A. Núñez	9-A Preswick	55	6	C. Muñoz	— —0—0—0	1438 12.o de Zenteno en 1.200 metros, condic. con 55 kilos.
H. Pilar	10 Momentito	55	12	A. Vodanovic	— —0—0—8	1311 8.o de Fazendeiro en 1.100 metros, condicional con 54 kilos.
F. Ulloa	11 Narcisín	55	3	H. Medina	—0—9—5—0	1844 14.o de Pto. Nuevo en 1.400 metros, condic. con 56 kilos, Chile.
S. Vera	12 Sigiloso	55	2	D. Sotomayor	2—7—4—7—0	1660 11.o de Fanal en 1.300 metros, condic. con 56, H. Chile.

TERCERA CARRERA.— 1.600 metros.— Condicional. — A las 14.20 horas.

H. Pilar	1 Miss Suzy	54	6	C. Covarrubias	3—4—3—7—3	1769 3a. de Abatán en 1.800, condic. con 51 kilos en el P. Stakes.
J. Aravena	2 Actriz	50	1	J. Melero	4—2—0—5—9	1678 8a. de Nansú en 1.100 metros con 50 kilos en 4a. serie.
S. Vera	3 Conspiradora	50	5	J. Inda	— —0—2—1	1798 Ganó a Furtiva en 1.300 metros, condicional con 52 kilos.
O. Jorquera	4 Moscada	50	2	G. Urquidi	4—0—2—5—0	1409 Penúltima de la Sexta en la P. de Potrancas con 53 kilos.
S. Escudero	5 Ochi Chornia	50	3	V. Ramírez	5—6—3—5—5	1806 5a. de Merry Ann en 1.600 metros, con 54 kilos en 4a. serie.
C. Sepúlveda	6 Sour Life	50	4	A. Bullezú	—3—1—6—0	1819 13a. de B. Fresca en 1.200 metros, condic. con 54 kilos, H. Chile.

CUARTA CARRERA.— 2.000 metros.— Condicional.— A las 14.45 horas.

L. Marchant	1 Satélite	57	1	A. Bullezú	4—4—3—6—8	1769 8.o de Abatán en 1.800 metros, clásico P. Stakes, con 54 kilos.
A. Núñez	2 Bataraz	55	2	A. Valdés	3—7—4—9—1	1824 Ganó a Sarajevo en 1.500 metros con 51 kilos en 3a. serie.
R. Valenzuela	3 Dabalbe	54	6	F. León	9—6—8—8—1	1799 Ganó a Chalecito en 1.800 metros con 49 kilos, 4a. serie.
E. Araya	4 Rigoletto	54	5	R. Allen	4—2—2—6—2	1787 2.o de Ponticarral en 2.000 metros, handicap, con 57 kilos.
E. Saavedra	5 Don Gero	53	4	J. Melero	9—8—3—4—9	1770 9.o de la Sexta en 2.400 metros, clásico El Ensayo con 56 kls.
H. Pilar	6 Pitillo	52	3	L. Espinoza	9—5—2—2—1	1862 Ganó a Pinky en 1.500 metros con 54 kilos en 5a. serie.

QUINTA CARRERA.— 1.100 metros.— Condicional.— Serie "C".— A las 15.10 horas.

J. Alarcón	1 Ateniense	55	3	S. Micelli	0—9—0—9—0	1788 13.o de J. Club en 1.200 metros, condicional, con 56, H. Chile.
L. Toledo	1-A Ninguno	55	17	E. Navarro	— —8—8—8	1844 8.o de Pto. Nuevo en 1.400 metros, condic. con 56, H. Chile.
P. Ulloa	2 Bamboo	55	9	J. Inda	9—3—3—7—0	1844 17.o de Pto. Nuevo en 1.400 metros, condic. con 56, H. Chile.
J. Araya	3 Bayao	55	2	A. Valdés	0—4—3—6—5	1831 5.o de Aladín en 1.500 metros, condic. con 55 kilos.
H. Galaz	4 Bendix	55	11	J. M. Baeza	8—0—6—0—9	1825 9.o de Mosquete en 1.000 metros con 53 kilos en 6a. serie.
S. Vélis	4-A Vino Dulce	55	4	A. Lab	0—6—6—8—0	1842 12.o de Noctámbulo en 1.400 metros, condic. con 56, H. Chile.
E. Araya	5 Birlocho	55	8	V. A. Polanco	0—7—7—5—3	1822 3.o de Vergonzoso en 1.500 metros, condicional, con 55 kilos.
L. Paredes	6 Borsalino	55	10	P. Bagú	— — — —	818 Después de un corto descanso reaparece el hijo de M. Chum.
G. Jorquera	6-A Frejolcito	55	14	V. Ramírez	0—5—9—7—0	1718 13.o de Foulard y Guaraz en 1.500 metros, condic., 55, Chile.
E. Salas	7 Fantasma	55	15	R. San Martín	— — —8—7	1788 7.o de J. Club en 1.200 metros, condicional con 54, H. Chile.
R. Parodi	8 Ferid	55	1	E. Cáceres	5—2—3—8—0	1839 10.o de Yalosé en 1.300 metros, condic. con 53 kilos.
R. Jaque	9 Lóbrego	55	7	H. Garretón	— — — —0	1825 11.o de Mosquete en 1.000 metros con 55 kilos en 6a. serie.
L. Cataldo	9-A Lilifén	55	12	P. Fuentes	0—0—0—0—0	1825 Penúltimo de Mosquete en 1.000 metros en 6a. serie con 52 kls.
R. Castillo	10 Lombardero	55	16	J. Suárez	0—0—0—6—6	1842 8.o de Noctámbulo en 1.400 metros, condic. con 56, H. Chile.
M. Yáñez	10-A Plymouth	55	13	L. A. García	9—2—0—0—0	1788 16.o de J. Club en 1.200 metros, condic. con 56, H. Chile.
H. Pilar	11 Rajadiablo	55	6	A. Breque	— — — —	Reaparece el hijo de F. Row en 1.100 metros, condicional.
S. Vera	12 Taxco	55	5	D. Sotomayor	2—0—0—6—6	1822 6.o de Vergonzoso en 1.500 metros, con 55 kilos.

SEXTA CARRERA.— 1.600 metros — 3a. serie.— Handicap — A las 15.35 horas.

H. Pilar	1 Sarajevo	57	1	A. Breque	2—1—1—6—2	1824 2.o de Bataraz en 1.500 metros con 53 kilos en 3a. serie.
E. Saavedra	2 Fiestero	55	2	J. Melero	1—3—5—0—1	1788 Ganó a Nirivilo en 1.300 metros con 48 kilos en 4a. serie.
C. Sepúlveda	3 Balandro	53	11	C. Covarrubias	8—7—3—9—6	1824 6.o de Bataraz en 1.500 metros con 52 kilos en 3a. serie.
R. Parodi	4 Manantial	53	10	L. Espinoza	7—1—0—0—4	1824 4.o de Bataraz en 1.500 metros con 51 kilos en 3a. serie.
R. Montoya	5 Merry Ann	52	3	A. Bullezú	4—2—0—1—2	1850 2a. de Melania en 1.500 metros, 4a. serie con 52 kilos.
C. Pezoa	6 Tabalí	51	4	E. Inda	0—1—6—5—0	1851 10.o de Anjou en 1.400 metros con 53 kilos en 3a. serie, Chile.
S. Escudero	6-A O'Brien	51	8	E. Inda	1—1—7—0—0	1787 12.o de Ponticarral en 2.000 metros, handicap con 51 kilos.
J. Aravena	7 Alcira	49	6	J. Cavieres	3—4—1—1—9	1736 9a. de Lololino en 1.500 metros con 53 kilos, 4a. serie.
E. Vera	8 Darius	49	5	F. Chamorro	3—6—0—0—0	1850 12.o de Melania con 53 kilos en 4a. serie en 1.500 metros.
H. Obregón	8-A Utopista	45	9	F. Chamorro	—9—8—7—0	1851 11.o de Anjou en 1.400 metros con 48 kilos en 3a. serie, Chile.
L. G. Farmer	9 Repintado	49	7	J. Castro	3—8—8—8—5	1851 5.o de Anjou en 1.400 metros con 51 en 3a. serie, H. Chile.

SEPTIMA CARRERA.— 3.200 metros.— Clásico "La Prueba".— A las 16 horas.

J. Sandoval	1 Fiorentino	61	1	J. Suárez	6—5—3—1—6	1858 6.o de Capirote en 2.400 metros, handicap con 57 kilos.
J. Araya	2 Lagardere	61	6	P. Fuentes	3—4—7—4—4	1764 4.o de Fiorentino en 2.600 metros, handicap con 45 kilos.
J. Espinoza	3 Toipán	61	2	P. Avaria	2—7—6—0—8	1514 Ultimo de Ben Shak en 1.800 metros, clásico, C. Hípico, 61 kls.
H. Pilar	4 Baupres	59	5	A. Breque	3—4—3—4—2	1677 2.o de Ben Shak en 2.000 metros, clásico España con 58 kls.
E. Araya	5 Eulalio	59	3	J. Cavieres	4—5—3—2—2	1764 2.o de Fiorentino en 2.600 metros, handicap con 41 kilos.
N. N.	6 Humorístico	59	4	J. González	6—2—0—1—4	1748 4.o de Calificador en 1.300 metros 1a. serie con 54, Viña.

OCTAVA CARRERA.— 1.100 metros.— Especial — A las 16.25 horas.

R. Latorre	1 Freno	58	6	C. Covarrubias	1—2—3—2—3	1860 3.o de El Escorial en 1.300, C. Especial con 51 kilos.
E. Araya	2 Alerón	56	5	V. Ramírez	1—1—6—9—0	1860 10.o de El Escorial en 1.300 metros con 48, C. Especial.
F. Toro	3 Imperioso	54	7	R. Allen	6—2—1—1—8	1773 8.o de Lord Devil en 1.300 metros con 56 kilos en 3a. serie.
R. Parodi	4 Lord Devil	54	1	P. Inda	0—8—8—9—1	1773 Ganó a Platónico en 1.300 metros con 48 kilos en 3a. serie.
E. Salas	5 Nansú	54	9	J. M. Baeza	—5—4—1—1	1807 Ganó a Cielo Azul en 1.100 metros con 51 kilos en 3a. serie.
R. Montoya	6 Pisco Sour	52	8	F. Chamorro	0—3—4—7—7	1860 7.o de El Escorial en 1.300 metros con 46 kilos C. Especial.
J. Aravena	7 Shadow	52	2	J. Cavieres	0—6—1—1—3	1737 3a. de Dominado en 1.200 metros con 51 en 3a. serie.
E. Vera	8 Platónico	51	10	L. G. Alvarez	2—0—8—2—3	1807 3.o de Nansú en 1.100 metros con 52 kilos en 3a. serie.
A. Núñez	9 Nubis	49	11	J. Inda	0—3—2—6—1	1823 Ganó a Nino en 1.200 metros, condicional con 54 en 1.11.
C. Sepúlveda	10 Bataclán	47	3	A. Proschle	2—1—1—0—0	1773 Penúltimo de Lord Devil en 1.300 metros con 50 en 3a. serie.
L. Paredes	11 Doimar	47	4	J. Fuentes	2—2—4—4—3	1824 3.o de Bataraz en 1.500 metros con 54 kilos en 3a. serie.

NOVENA CARRERA.— 1.600 metros.— 2a. serie.— Handicap.— A las 16.55 horas.

R. Parodi	1 D. Colorado	54	8	E. Cáceres	6—6—3—6—1	1802 Ganó a Fenicio en 1.500 metros con 46 kilos, C. Especial.
E. Araya	2 Est. Unidos	54	7	J. Cavieres	4—0—1—2—3	1802 3.o de D. Colorado en 1.500 metros con 52 kilos, C. Especial.
C. Ojeda	3 Royal Tudor	54	5	J. Castro	1—4—6—0—5	1814 8.o de Solferino en 1.500 metros, clásico con 53 kilos, Chile.
C. Sepúlveda	4 Lupako	50	6	A. Proschle	3—2—3—4—6	1860 6.o de El Escorial en 1.300 metros, C. Especial con 48 kilos.
S. Vera	5 El Gitanillo	48	9	R. Allen	1—2—4—6—6	1769 6.o de Abatán en 1.800 metros con 54 kilos en el P. Stakes.
H. Obregón	6 Peiping	48	1	J. F. González	9—5—7—3—3	1826 3.o de Good Luck en 1.900 metros, C. Especial, con 45 kilos.
J. M. Aravena	7 Pollito de Oro	48	2	J. Melero	7—2—3—6—8	1807 6.o de Nansú en 1.100 metros con 58 kilos en 3a. serie.
H. Pilar	8 Similior	48	10	E. Inda	7—6—1—5—7	1802 Ultimo de D. Colorado en 1.500 metros con 48 kilos C. Especial.
R. Gatica	8-A Manotón	47	4	E. Inda	3—9—7—5—8	1772 6.o de Tipazo en 1.700 metros, handicap, con 46 kilos en 1.42.
S. Escudero	9 Toxina	46	3	D. Sandoval	5—2—0—8—7	1824 7a. de Bataraz en 1.500 metros con 37 kilos en 3a. serie.

DECIMA CARRERA.— 1.600 metros.— 5a. serie.— Handicap.— A las 17.25 horas.

E. Araya	1 Heraclio	56	3	R. Allen	2—7—1—7—7	1806 7.o de Merry Ann en 1.600 metros, 4a. serie con 54 kilos.
R. Parodi	2 Monterilla	55	2	R. San Martín	4—1—3—2—4	1730 4a. de Rescatado en 1.800 metros, condic. con 46 kilos.
C. Pezoa	3 Noctámbulo	55	9	P. Inda	0—0—3—2—1	1842 Ganó a P. Azul en 1.400 metros, condic. con 55 kilos, H. Chile.
A. Núñez	4 Profano	51	1	L. A. García	0—4—2—0—0	1862 9a. de Pitillo en 1.500 metros con 54 kilos en 5a. serie.
O. Jorquera	5 Famoso	50	10	M. Rendic	6—3—1—1—2	1825 2.o de Samnite en 1.500 metros, 6a. serie con 48 kilos.
C. Sepúlveda	6 Camarú	49	4	H. Medina	8—7—2—6—4	1800 4a. de Nevado en 1.600 metros con 55 kilos en 6a. serie.
R. Gatica	7 Piñacha	48	11	S. Fuentes	0—2—1—8—4	1762 4a. de Doña Marlis en 1.100 metros, 5a. serie con 52 kilos.
H. Pilar	8 Panamá	47	6	E. Inda	0—3—4—3—5	1822 5.o de Vergonzoso en 1.500 metros, condicional con 55 kilos.
L. Marchant	9 Tratamundo	46	5	J. Salas	9—8—3—0—7	1862 7.o de Pitillo en 1.500 metros con 49 en 5a. serie.
J. M. Aravena	10 Crew	45	7	P. Medina	1—4—1—0—6	1862 8a. de Pitillo en 1.500 metros con 45 kilos en 5a. serie.
R. Durán	11 Il Barbiere	45	8	A. Proschle	8—0—9—8—4	1821 4.o de Aladín en 1.500 metros, condicional con 55 kilos.

DECIMOPRIMERA CARRERA.— 1.100 metros.— 5a. serie B.— Handicap.— A las 17.55 horas.

R. Medel	1 Melekzaman	58	5	T. Herrera	0—2—1—0—0	1861 Ultimo de Mosquete en 1.000 metros con 57 kilos en 5a. serie.
C. Sepúlveda	1-A Arc. de T.	53	3	A. Bullezú	1—0—0—0—0	1831 Ultimo de Maciza en 1.000 metros con 58 kilos en 5a. serie.
F. Castro	2 Confusión	55	4	A. Marchesini	4—0—0—6—1	1747 Ganó a G. Palais en 1.300 metros con 52, en 3a. serie, Viña.
N. N.	2-A Pitica	48	7	E. Inda	6—0—0—0—9	1735 Penúltima de Pregado en 1.500 metros con 48 kilos, 5a. serie.
F. Toro	3 Eudora	55	13	F. Valderrama	4—3—8—3—3	1831 3a. de Maciza en 1.000 metros con 56 kilos en 5a. serie.
M. Castillo	3-A Doña Moni	47	19	D. Miranda	0—6—3—0—0	1738 11a. de La Fleché en 1.300 metros con 47 en 5a. serie.
E. Araya	4 Inquisidor	55	5	H. Cisternas	4—0—3—5—2	1820 2.o de El Amanecer en 1.300 metros, condicional con 53 kilos.
C. Pezoa	5 La Pasarela	54	14	J. Salas	0—0—4—3—4	1763 4a. de Melekzaman en 1.100 metros con 49 kilos en 5a. serie.
E. Salas	6 Maciza	54	6	A. Castro	4—3—0—1—1	1831 Ganó a Colcura en 1.000 metros con 50 kilos en 5a. serie.
R. Parodi	7 Balumba	53	12	V. Ramírez	0—9—0—6—1	1853 Ganó a Qué Pena en 1.000 metros con 55 kilos en 5a. serie.
No corre	8 Sun Shine	53	13	P. Briones	4—0—1—3—1	No corre, doble inscripción.
L. Marchant	8-A Guerlain	43	9	L. A. García	2—3—6—7—0	1729 13a. de Samnite en 1.300 metros con 51 kilos en 6a. serie.
O. Jorquera	9 Boreal	52	16	C. Tapia	0—1—7—2—7	1839 7.o de Pausette en 1.000 metros con 48 kilos en 5a. serie.
J. Aravena	9-A Terueza	48	8	J. Maldonado	0—0—7—3—4	1831 4a. de Maciza en 1.000 metros con 50 kilos en 5a. serie.
R. Salas	10 Panhandle	52	18	A. Sepúlveda	3—0—0—9—3	1853 3.o de Balumba en 1.000 metros con 57 kilos en 5a. serie.
R. Gatica	10-A Auster	48	18	J. Chamorro	7—5—1—6—8	1762 8.o de Doña Marlis en 1.100 metros con 51 kilos, 5a. serie.
E. Vera	11 Gabardina	51	11	J. B. Arasgnc	0—0—0—0—0	1803 10a. de Pausette en 1.200 metros con 52 kilos, condicional.
A. Núñez	11-A C. Cosa	50	1	L. Espinoza	6—5—7—7—0	1831 12a. de Maciza en 1.000 metros con 45 kilos en 5a. serie.
J. Toro	12 Ligera	51	17	A. Lab	7—4—4—0—9	1816 9a. de F. Libre en 1.200 metros con 48 kilos, 4a. serie, Chile.
R. Montoya	12-A Taguila	50	20	F. Chamorro	0—2—0—0—0	1861 11a. de Mosquete en 1.000 metros con 49 kilos en 5a. serie.

DECIMOSEGUNDA CARRERA.— 1.100 metros.— 5a. serie "A".— A las 18.28 horas.

G. Jorquera	1 Gringo Bravo	56	3	J. Fuentes	0—8—2—7—2	1864 2.o de Burbujón en 1.500 metros con 52 kilos en 4a. serie.
S. Escudero	1-A Parisette	48	8	J. Zúñiga	9—1—0—6—5	1803 5a. de Pausette en 1.200 metros, condicional, con 52 kilos.
F. Ulloa	2 Hilo de Oro	56	4	H. Medina	1—9—0—6—3	1823 3.o de Nubis en 1.200 metros condicional con 54 kilos.
F. Castro	2-A Jasodito	51	17	E. Inda	3—1—0—9—0	1818 12.o de Tanaguarena en 1.200 con 53 kilos, 3a. serie, Chile.
E. Saavedra	3 Port Said	56	13	J. Melero	1—3—7—4—8	1839 8.o de Melania en 1.400 metros con 52 kilos en 4a. serie.
A. Núñez	3-A Lady Ellen	48	15	C. Muñoz	3—2—2—6—1	1855 Ganó a Cerise en 1.100 metros, condic. con 53 kilos.
C. Pezoa	4 Manuelito	54	12	E. Inda	3—3—8—4—4	1863 4.o de Fusta Libre en 1.050 metros con 46 kilos, 3a. serie.
R. Parodi	5 Bazar	53	18	T. Herrera	— —2—1—5	1833 5.o de Nubis en 1.200 metros, condicional con 50 kilos.
F. Toro	6 Joselito	53	1	H. Cisternas	3—0—2—5—0	1789 Ultimo de Guin Lac en 1.300 metros, condicional, 57, Chile.
N. N.	6-A Avasallador	48	7	A. Muñoz	0—8—0—1—2	1861 2.o de Mosquete en 1.000 metros con 50 kilos en 5a. serie.
E. Salas	7 Sipakira	53	14	A. López	3—3—0—8—3	1829 3a. de Pausette en 1.000 metros con 52 kilos en 5a. serie.
M. Castillo	7-A Last Dream	48	16	J. Castro	0—0—7—3—3	1861 3a. de Mosquete en 1.000 metros con 51 en 5a. serie.
J. Aravena	8 Bully	52	2	G. Urquidi	1—0—6—9—0	1846 Penúltimo de Cielo Azul en 1.000 metros, 5a. serie con 54.
F. Toro	8-A Alabanciosa	48	6	F. Castro	5—2—4—2—1	1758 Ganó a La Yapa en 1.300 metros con 48, 4a. serie, Chile.
R. Pilar	9 Tulsa	52	11	L. Espinoza	0—7—9—6—2	1829 2a. de Pausette en 1.000 metros con 50 kilos en 5a. serie.
R. Montoya	9-A World	49	16	A. Castro	1—0—8—8—5	1829 3.o de Pausette en 1.000 metros con 50 kilos en 5a. serie.
S. Vera	10 Rubicunda	50	15	C. Santos	2—6—4—4—7	1861 7a. de Mosquete en 1.000 metros con 55 kilos en 5a. serie.
C. Sepúlveda	11 Baby Finder	49	5	P. Valderrama	2—1—2—4—8	1861 8a. de Mosquete en 1.000 metros con 54 kilos en 5a. serie.
R. Gatica	12 Doña Marlis	45	8	C. Tapia	2—3—3—1—4	1861 4a. de Mosquete en 1.000 metros con 49 kilos en 5a. serie.

DECIMOTERCERA CARRERA.— 1.100 metros.— 4a. serie.— Handicap.— A las 19.00 horas.

A. Núñez	1 Binding	55	8	A. Valdés	0—1—0—0—0	1830 Penúltima de Lipipán en 1.000 metros con 56 kilos, 4a. serie.
F. Arredondo	1-A Foulard	48	6	A. Proschle	4—3—3—1—9	1789 9.o de Guin Lac en 1.300 metros, condicional, 54 kilos, Chile.
E. Saavedra	2 El Carril	55	7	R. Maggi	1—3—0—0—5	1330 5.o de Freno en 1.000 metros con 56 kilos en 4a. serie.
R. Montoya	2-A Piedra D.	48	4	J. Fuentes	0—0—0—5—0	1851 16a. de Anjou en 1.400 metros con 49 kilos en 3a. serie, H. Chile.
R. Medel	3 Minoska	55	16	T. Herrera	2—4—1—0—0	1863 Ultima de Fusta Libre en 1.600 metros con 54 kilos, 3a. serie.
J. Aravena	3-A R. del Sol	52	13	T. Jacial	0—0—0—0—7	1863 7.o de Fusta Libre en 1.000 metros con 51 kilos 3a. serie.
C. Ojeda	4 El Cachorro	54	9	A. Orellan	6—6—2—0—8	1693 8.o de Karina en 1.200 metros con 53 kilos, 4a. serie, Chile.
L. G. Farmer	4-A H. de Oro	49	3	J. Vodanovic	1—0—8—6—0	1830 Ultima de Lipipán en 1.000 metros con 51 kilos en 4a. serie.
H. Galaz	5 Blue Grass	53	11	L. Espinoza	4—8—5—0—0	1830 10.o de Lipipán en 1.000 metros con 54 kilos, 4a. serie.
F. Zúñiga	5-A N. Chico	53	17	L. Espinoza	1—7—8—1—8	1153 8.o de Pisco Sour en 1.100 metros con 54 kilos, 3a. serie.
C. Sepúlveda	6 Mosquete	53	12	C. Sepúlveda	5—4—0—1—1	1861 Ganó a Avasallador en 1.000 metros con 54 kilos, 5a. serie.
H. Pilar	7 Discreola	52	16	C. Covarrubias	0—6—9—4—0	1863 16a. de Fusta Libre en 1.000 metros con 51 kilos, 3a. serie.
E. Vera	8 Don Manuel	52	15	J. Inda	2—3—4—3—6	1739 6.o de Lipipán en 1.300 metros con 53 kilos en 4a. serie.
T. Peña	9 Aldebarán	51	2	E. Rodríguez	6—8—0—3—3	1805 3.o de Yalosé en 1.100 metros con 30 kilos en 4a. serie.
C. Pezoa	10 La Buenavent.	51	1	E. Inda	2—0—3—7—5	1807 5a. de Nansú en 1.100 metros con 46 kilos en 3a. serie.
O. Jorquera	11 Río Cisnes	51	14	A. Castro	8—5—4—1—2	1821 12.o de Bataclán en 1.100 metros con 43 kilos en 3a. serie.
S. Escudero	12 Siniscola	47	5	P. Valderrama	2—1—6—4—3	1849 2.o de A la Carga en 1.400 con 52 kilos en 4a. serie, Chile.

EULALIO, el pupilo de Juan Cavieres, tiene una de las mejores opciones para adjudicarse "LA PRUEBA", competencia sobre 3.200 metros, que es el número principal de la reunión del domingo en el Club Hípico, y que ha reunido a 6 elementos. Enrique Araya, con quien aparece en el grabado, cree que su conducido debe vencer. Y bien sabemos que Araya se equivoca poco.

J. Araya puede ganar con Bayao

Bien se vio el pupilo de Valdés

Con un triunfo con el potrillo Bayao, que siempre ha trabajado bien, puede debutar Juan Araya que reaparece en nuestras pistas después de cerca de once años de ausencia de nuestras pistas.

El pupilo de Alejandro Valdés, montado por el mismo Araya, cubrió en la mañana de ayer, en su último trabajo fuerte, 600 metros en 36 segundos 1/5.

Bayao, en su última presentación, remató quinto de Aladín en los 1.500 metros que ganó.

Otros aprontes.

CLUB HIPICO: PISTA DE ARENA

200 metros:

RURALINA, R. Medel; en 12 4/5.

300 metros:

CHALECITO, F. Zúñiga; en 18 1/5; repitió 500 metros en 31.

ROI D'AMOUR, R. Latorre; en 19; repitió en 18 3/5.

400 metros:

DON MANUEL, R. Durán; en 25.

OCHI CHORNIA, J. M. Aravena, en 24 2/5.

BLUE GRASS, F. Zúñiga en 24 2/5; repitió igual.

500 metros:

PLATONICO, O. Valenzuela; en 30 tres quintos.

PUREY, S. Escudero; en 31.

BAZAR, R. Parodi; en 30.

PARISETTE, S. Escudero; en 31.

GABARDINA, M. Yáñez; en 30.

FANTASMA, E. Salas; en 31 2/5.

ALERON, E. Araya; en 30.

ACTRIZ, J. M. Aravena; en 31.

NORTE CHICO, R. Medel; en 30 4/5.

TERUEZA, J. M. Aravena; en 31.

600 metros:

PANAMA, aprendiz; en 38.

PARLOTEO, J. L. Silva; en 38.

INCOGNITA, E. Araya; en 38 2/5.

LOBREGO, J. Castro; en 37 1/5.

HAMURABI, F. Pizarro; en 38.

PISCO SOUR, C. Sepúlveda; en 37.

BAYAO, J. Araya; en 36 1/5.

700 metros:

TOXINA, S. Escudero; en 45 2/5.

NITEROI, H. Pilar; en 44.

SARAJEVO, C. Sepúlveda; en 44.

PIRIHUEICO, G. Jorquera; en 44 3/5.

BULLY, J. M. Aravena; en 47.

UTOPISTA, C. Sepúlveda; en 44.

800 metros:

LADY FAU, H. Pilar; en 50.

O'BRIEN, C. Pezoa; en 52.

MANOTON, aprendiz; en 50 2/5.

1.000 metros:

LAGARDERE, J. Araya; en 1.7.

1.200 metros:

EL RATA, J. Araya; en 1.18.

HIPICA AL DIA

Estuvimos presentes en la partida de Ben Shak. Pudimos comprobar la gran emoción que sintió su joven propietaria al ver subir y partir a su "regalón", como ella lo llama.

Los triunfos del hermoso "rubio" hijo de Admiral Terek han paliado en algo la tristeza en el corazón de la Srta. Nerdi Germani, azotada por el desaparecimiento del turf man Neyl Germani, 1.er propietario del gran fondista. Por esa razón, aquel día, sus dientes despedazaron un pañuelo impulsado por los nervios que a ella embargaban. No cree la señorita Germani que ganará, pero sí espera una buena actuación de su "regalón". La verdad es que eso lo esperan el fanático común, el fanático empedernido, el vendedor de diarios, el jugador, el profesional, el amante de fútbol y bueno en una palabra, el chileno en general que solamente por ser representante nacido en nuestra tierra lo consideramos nuestro. El hípico necesita una satisfacción, si el "regalón" de la señorita Germani no nos da el triunfo, por lo menos queremos un buen papel.

Tiempo atrás se exhibió en nuestra capital un film titulado... "Y se hizo justicia...". Esta vez lo traemos a la hípica, pues con JOSE ESCOBAR aconteció ello. Las autoridades del Hipódromo Chile le levantaron el castigo de seis meses y este domingo vuelve a la pista el "rubio" látigo de Pichidegua. Escobar, durante el tiempo de inactividad, jamás faltó a la cancha. Con regularidad cronométrica llevaba a la pista y montaba ejemplares. Después de presenciar la película, consideramos el castigo como excesivo. El jinete afectado, viniendo Escobar adelante, trató de meterse por un hueco que no cabía y ello primó para que se viera la acción de Escobar como grave, pero felizmente todo ha pasado y su gran caballerosidad, su brillante hoja de servicio, le permitieron este indulto. Nos alegramos por él, por los suyos y por ese pequeño que viene en camino.

Guillermo Silva es, por recomendación médica, asiduo asistentes de los Baños "Roma". Allí cuando el "toro" ataca con calor, suele charlar de hípica. Días atrás hablamos de la vuelta a la patria de tantos látigos y aseguró que todo se debía al buen pie en que se encuentra nuestro turf ya que actualmente, ningún país tiene mejores premios que los nuestros. Pero no era esto lo que queríamos contarles. La otra tarde, mientras Silva transpiraba y transpiraba, fue llevado a la ducha y allí sufrió un pequeño percance. Le abrieron las llaves de las duchas, la caliente funcionó admirablemente, no así la helada. Resultado, pequeñas quemaduras que lo tendrán alejado de los baños turcos, el lugar de charla donde solía pasar horas y horas el ex maestro de San Felipe.

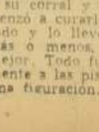

El destino de Happy Boy, hace algunos meses atrás era muy obscuro. Los veterinarios del Club Hípico dijeron a su entrenador que no tendría mejoría así que mejor era eliminarlo. No lo eliminaron pero si decidieron llevarlo a la Feria "La Rural". Angel Donati, supo que sería rematado y fue a la subasta. Allí, después de varias subidas, logró llevárselo en E° 35. Lo trasladó a su corral y allí, con santa paciencia, comenzó a curarlo. Un día lo notó muy mejorado y lo llevó a la pista. Su trabajo fue más o menos, pero ya el segundo resultó mejor. Todo fue saliendo bien y este domingo vuelve oficialmente a las pistas. De verdad nos alegraríamos que obtuviera una figuración. Se lo merece Donati.

MIGUEL BLACK.

GUIA DEL APOSTADOR

HIPODROMO CHILE

PRIMERA CARRERA.— CECIL RHODES: Tiene un excelente cotejo. EL TREBUACO: Creen que no baja de la tabla. PUNTIAGUDO: El descargo le ayudará. TRILALEO: Ha figurado en esta pista.

SEGUNDA CARRERA.— AFRICANDER: Mucho cuidado que está sobresaliente. DAMOCLES: Debuta en poder del "Mago". DELICIOSO: Debutante que está muy trabajado. NARCISIN: Trabaja muy bien. SIGILOSO: Se ha visto bien. PINTURERO: La sorpresa de la carrera.

TERCERA CARRERA.— MISS SUZY: No bajará de la tabla. MOSCADA: Con nuevo entrenador. OCHI CHORNIA: Ha llegado siempre antes que muchas de sus rivales. SOUR LIFE: Por primera vez en esta pista.

CUARTA CARRERA.— SATELITE: En lotes superiores ha figurado. Se "tiró" con los grandes. BATARAZ: Por primera vez en esta distancia. RIGOLETTO: Sus aprontes son para no perder. DON GERO: En "El Ensayo" su última actuación. PITILLO: Su primera victoria fue en handicap.

QUINTA CARRERA.— BANBOO: Es increíble. Sus trabajos son para ganar al más pintado y ni figura. Algo tiene. BAYAO: Creen que figurará. BIRLOCHO: Le pusieron jinete para pelearla. FERID: Creen que ahora todo cambiará. RAJADIABLO: Debutante que está muy bien preparado. TAXCO: Para su carrera anterior tenía un trabajo que hizo perder a muchos la cabeza.

SEXTA CARRERA.— SARAJEVO: Los kilos son problema. FIESTERO: Ganó con linda atropellada. MANANTIAL: Está comiendo buena "esmaltina". MERRY ANN: Perdió con inconvenientes. TABALI: En esta pista ha ganado. O'BRIEN: Peligroso a estos kilos. DARIUS: Puede ser la sorpresa. REFINADO: Corre liviano y eso le servirá para su modalidad de correr.

OCTAVA CARRERA.— FRENO: Sólo al final encontró pasada en la anterior. LORD DEVIL: Ganó de un "viaje" y debe repetir. NANSU: En gran estado. SHADOW: Está transformada en manos del "Mago". PLATONICO: Figurando con regularidad. NUBIS: Ganó bien y creen que repite. DOIMAR: Ojo con este que está muy bien.

NOVENA CARRERA.— DIABLO COLORADO: Esperan que repita el triunfo. ESTADOS UNIDOS: Esta distancia le acomoda. ROYAL TUDOR: Del Chile viene muy bien. POLLITO DE ORO: Cuidarse que lo hemos visto trabajar en serio. MANOTON: A estos kilos corre mucho. TOXINA: Otra que liviana mejora mucho.

DECIMA CARRERA.— HERACLIO: Los kilos estarán contra él. MONTERILLA: Le vimos un ejercicio de calidad. FAMOSO: Con 58 kilos peleó la anterior. En el Chile muchos triunfos. PANAMA: Es perdedor con muchas figuraciones. CROW: Cuidado que en esta pista es ganadora.

UNDECIMA CARRERA.— ARC DE TRIOMPH: Ultimo en su reaparecida en esta pista. PITICA: Puede ser la sorpresa. EUDORA: Tercera pero tuvo un inconveniente. El jinete insistió. DOÑA MONI: Liviana ha ganado en esta cancha. INQUISIDOR: El jinete de la suerte. LA PASARELA: En esta pista corrió hasta en 1.a serie. MACIZA: Con 50 kilos ganó 5.a serie de atropellada. BALUMBA: Ganó con Parodi y debe otra vez pelearla. SUN CHINE: Inscripción doble no le permitirá correr. Cuanto trabajo perdido. CUALQUIER COSA: Se carga hacia adentro.

DUODECIMA CARRERA.— GRINGO BRAVO: Cayó peleándola en su anterior. HILO DE ORO: Está sobresaliente. JASODITO: Con este jinete ha hecho buenas presentaciones. LADY ELLEN: Viene de ganar con clase. MANUELITO: Le tenemos mucha fe. BAZAR: Mala su primera presentación en esta pista. LAST DREAM: Punteó desde el vamos hasta los 200 metros. BULLY: Es muy veloz. TULSA: Ya demostró que se había recuperado. WORLD: Otro de los rápidos de la cancha. RUBICUNDA: A emborrachar la perdiz por estos lados. DOÑA MARLIS: Con este jinete ha ganado.

DECIMOTERCERA CARRERA.— BINDING: Lleva muchas malas. EL CARRIL: Con otro entrenador. PIEDRA DURA: En el Chile es hasta ganadora clásica. MINOSKA: Luego será la gracia. REY DEL SOL: Algo le pasa. HIJA DE ORO: Ya probó su calidad en esta pista. Ahora todo puede cambiar. BLUE GRAS: Se cargaba en su anterior. MOSQUETE: Lleva dos triunfos al hilo. DON MANUEL: Este puede dar para el desquite. LA BUENAVENTURA: En corto está resultando. RIO CISNES: Puede ser cosa seria. SINISCOLA: Muchos la vieron ganar el domingo.

VALPARAISO Sporting CLUB
VIÑA del MAR

DOMINGO 20 DE NOVIEMBRE DE 1960

PRIMERA CARRERA.— 1.400 metros. — Premio UMBELL.— A las 12.45 horas.— Séptima Serie

E. Quijada	1 Argel	56 2	N. Ramírez	El Gaucho	Mami	0—0
H. Rosas	2 Chimbona	58 6	O. Castillo	Monty II	Chimba	0—0—0
P. Muñoz	3 Maliciosa	57 12	O. Manríquez	Bufón	Maricastaña	0
J. Manríquez	4 Tulagi	52 3	O. Manríquez	Ch. Yquem	Pleitesía	0—0—0—4
J. Miranda	5 Bandida	45 14	O. Manríquez	Jali	Bandolina	1—5—6—0
L. Mejías	6 Rosa Inca	56 13	O. Aliaga	Ch. Larose II	Gardenia II	2—4—6—4
F. Aníñir	7 Solarito	45 7	O. Aliaga	R. Light	Mecoe	0—0—0—0
J. Farías	8 Buril	53 3	G. Mancilla	G. Triumph	B. Belle	7—5—0—8
H. Soto	9 Frívolo	53 8	O. Saavedra	B. d'Atout	Frívola	0—2—0—6
P. Vargas	10 Curita	50 9	J. Romero	Cumcó	Kira	6
F. Vásquez	11 Amalfi	49 5	J. Romero	Sahib	Asiática	0—0—3—3
J. Parra	12 Hernando	50 11	D. Araya	Flexton	Hidalga II	0—6—0—0
S. Benavides	13 Títere	49 1	D. Bernal	Q. Mas Quiere	Cuyanita	4—0—4—0
J. Avila	14 Guaraní	45 10	O. Leiva	Foreta Row	W. Vialón	0—0—0—5

SEGUNDA CARRERA.— 1.400 metros. — Premio UGOLIN.— A las 13.15 horas.— Condicional.

J. Puyol	1 Centelleo	56 11	O. Leiva	Hermanito	C. del Pilar	—.—.—.
S. Benavides	2 Lasseps	56 6	A. Padovani	Blue Fox II	Lovesa	—.—.—.
N. N.	3 Señero	56 2	M. Mendic	Y. Highness	Soriza	—.—.—.
E. Marques	4 Jakarta	53 10	G. Pérez	Le Vent	Judith	—.—.—.
V. Lobos	5 Marbi	53 3	H. Navarro	Bachiller	Macarena	—.—.—.
I. Saavedra	6 Pellizco	53 12	H. Alcántara	Ll. Bar	Pilastra	0—0—2—6
A. Araya	7 Andrea	52 8	Alv. Breque	El Gaucho	Cresset	2
R. Arredondo	8 Barara	52 7	O. Leiva	Brandsen	R. María	0
S. Arellano	9 Santulona	52 1	L. Alvarez B.	Hooligan	S. Fe	3
M. Toro	10 Andanza	51 14	G. Sarmiento	Apolo	Normande	3—3
N. N.	11 Bizantino	48 5	G. Mancilla	Angelillo	Bravíssima	2—6—3—4
A. Orellano	12 Langostino	48 13	O. Urbina	Florete	Cocarda	5—3—2—4
N. N.	13 Doña Isaura	46 4	A. Martínez	Agassio	Lupina	3—2—2—2
J. Parra	14 La Salvaora	45 9	C. Saavedra	G. Triumph	Gela	3—2—5—5

TERCERA CARRERA.— 1.400 metros.— Premio UPSAL.— A las 13.50 horas.— Condicional.

P. Vargas	1 Islero	54 8	U. Bravo	W. Prince	Huella	0—0
A. Hughes	2 Sunfall	54 14	D. Bernal	Liberty	La Tribu	0—0
E. Vasques	3 Chapultepec	53 11	J. González H.	Barranco	Cachemira	0—0—0
H. Rivera	4 La Chepa	45 5	J. González H.	Bayard III	Oneida	6—5—4—0
E. Márquez	5 Plucky Boy	51 13	G. Pérez	W. Honey	P. Dieppe	0—7—0—0
J. Parra	6 Prometeo	51 7	O. Saavedra	Paral	Pensilvania	4—5—0—4
R. Arredondo	7 Sarmiento	51 1	A. Martínez	M. Bowman	Sahara	0—8—0—4
G. Núñez	8 Lejana	49 12	G. Avila	Ll. Bar	Alejada	0—0—0—0
S. Benavides	9 Castelette	48 6	O. Castillo	Le Vent	Castelline	0—0—0—0
J. Miranda	10 Gizzarda	47 10	L. Romero	Ghirlandaio	Castañita	8—0—0—0
S. Arellano	11 T. Marina	47 2	L. Alvarez B.	Paral	Torrentera	0—3—0—0
N. N.	12 Magali	46 7	L. Alvarez B.	Lafontaine II	Belladama	0—4—4—0
G. Cortés	13 Zambella	47 4	Alv. Breque	G. Triumph	Nicolette	0—4—4—0
J. Galves	14 M. Theresia	45 9	O. Leiva	C. Life	Manaca	0—0—0—5

CUARTA CARRERA. — 1.400 metros. — Premio UFA.— A las 14.25 horas.— Sexta Serie.

L. Mejías	1 Hija Hermosa	60 14	O. Aliaga	S. Shell	R. Linda	6
G. Núñez	2 Gral. Dean	49 5	O. Aliaga	Parral	Frabcachela	0—0—4—6
R. Frías	3 I. de Pascua	55 10	F. Gallequillos	Fogón	Bimbula	—.—.—
O. Saavedra	4 Petirrojo	56 7	N. Ramírez	Foreta Row	Palomina	0—0—0—1
I. Saavedra	5 Gaviel	54 9	G. Sarmiento	G. Green	Pampita	5
N. Bravo	6 Melisande	54 2	U. Bravo	Ch. Yquem	Mariesa	6—5—6—5
R. Arredondo	7 Graphites	52 6	U. Bravo	Bloque	Grindelia	6
G. Saavedra	8 Spring	53 4	J. González H.	Carnaval	Represa	0—1—2—3
J. Parra	9 Huaientén	52 3	O. Leiva	Hardendale	Coquette	0—5—0—2
J. Farías	10 Palmichar	52 11	J. Romero	Sandwood	Chemade	0—0
S. Arellano	11 Revery	52 1	L. Alvarez B.	Lafontaine II	Reverential	5
J. Cornejo	12 Aunty	50 12	I. Saavedra	Terek	Austriaca	0—0—3—4
A. Orellana	13 Rigida	48 13	O. Urbina	Undrworld	Ría	0—4—0—0
J. Miranda	14 Emulación	46 8	E. Castillo	Emulo	Faldilla	6

QUINTA CARRERA. — 2.000 metros. — Premio URBION.— A las 15 horas.— 2.000 metros.— Tercera Serie.

M. Carrasco	1 Llallita	56 4	H. Navarro	My Chum	A. en Pena	0—6—4—4
G. Saavedra	2 Austerlitz	55 6	J. González H.	Hipo	La Concepción	5—3—2—0
E. Romero	3 C. Filho	54 1	O. Urbina	Hardendale	Lérida	5—0—2—2
N. Bravo	4 Flechada	54 2	U. Bravo	Blue Boy	M. Schakleton	8—1—4—1
J. Farías	5 Tanger	52 5	O. Leiva	Flexton	Tímida	2—6—5—9
J. Parra	6 Querubín	45 3	H. Alcántara	S. Guard	Queda	6

SEXTA CARRERA.— 3.500 metros.— A las 15.25 horas.— Premio MALLALCAHUELLO. — Steeple-chase.

N. N.	1 Olvidado	74 1	F. Castro	Cap. Hook	Darinka	—.—.—.
G. Lerma	2 El Llanero	69 3	A. Carreño	Sahib	Bolivia	5
D. Cifuentes	3 Genil	68 2	H. Garretón	Hamlet	Jengibre	5
A. Venegas	4 F. Condado	64 2	J. González H.	Honolulu	Fábula	0—0—4
R. Rodríguez	5 Hilarión	63 4	E. Castillo	Hamlet	La Trapa	—.—.—.

SEPTIMA CARRERA. — 1.400 metros. — Premio QUINTO CONGRESO PANAMERICANO DE FARMACIA Y BIOQUIMICA.— A las 16.05 horas. Carrera Especial.— Handicap.

S. Arellano	1 Countryman	58 5	N. Ramírez	C. Life	Ballerina	1—0—5—1
E. Romero	2 Energico	58 8	Alv. Breque	Blue Boy	Lady Ann	1—0—0—4
O. Saavedra	3 Mary Lyss	55 10	O. Saavedra	Bufón	Maricastaña	2—4—2
I. Saavedra	4 Viña	55 13	O. Saavedra	Foreta Row	Vitesse	1—1—3—2
N. Bravo	5 El Andaluz	53 11	U. Bravo	Huemul II	Andalouse	4—6—1—1
G. Saavedra	6 Exclusivo	53 2	J. González H.	Hooligan	Embrollona	1—3—5—5
S. Benavides	7 Calificador	48 6	H. Alcántara	T. Crown	Earla	4—4—1—6
J. Pacheco	8 Quino	48 12	J. González	G. Triumph	M. Vetarra	0—2—1—1
A. Orellana	9 Malditilla	47 4	O. Urbina	H. Born	Matty	0—3—6—3
C. Astorga	10 Moreno	47 1	J. González H.	B. Vital	Morenita	2—3—2—4
M. Toro	11 P. Villa	47 9	G. Sarmiento	S. Fare	Jealous	0—4—1—6
G. Cortés	12 Passepartout	47 2	Alv. Breque	Licencioso	Senatoria	2—2—3—6
J. Parra	13 Santo Amaro	47 7	O. Leiva	Iturbide	Recoried	3—4—3—1

OCTAVA CARRERA. — 1.400 metros. — Premio URCA.— A las 16.40 horas. — [illegible]ta Serie.

S. Arellano	1 Gran Visir	54 13	L. Alvarez B.	Bayano	Grúa II	4
D. Santibáñez	2 Albur	53 1	R. Bernal	El Gaucho	Albacora	0—0—0—0
S. Benavides	3 Erebus	53 11	D. Bernal	Empire	Eneida	3
J. Puyol	4 P. de Azúcar	53 10	O. Silva	Hermanito	C. del Pilar	0—0
I. Saavedra	5 Pigal	53 13	O. Saavedra	Bokara	Plalada	0—0—0—0
E. Vásquez	6 Terraza	53 2	L. E. Vásquez	Terek	Azulina	0—0—0—2
M. Vignolo	7 Miss Sonia	52 4	G. Sarmiento	Mío Sea	Rufonada	—.—.—
J. González	8 Mister Fox	52 14	O. Aliaga	Blue Fox II	M. Recuerdo	6—4—5—5
A. Naranjo	9 Reconcido	52 3	M. Maira	B. Brown	Merquemada	0—0—0—5
A. Orellana	10 Zafiro	52 9	O. Urbina	Filibustero	Z. Roja	0—3
E. Muñoz	11 Pelequén	50 3	D. Sandoval	S. Meridian	Atizaa	2—2—3—0
J. Pacheco	12 Colito	49 8	J. González H.	Licencioso	La Negra	0—0—0—0
G. Núñez	13 Etrusca	49 7	G. Avila	S. Guard	Espuma	5—3—4—1
P. Vargas	14 Oreana	47 6	J. Romero	Underworld	Orea	—.—.—

NOVENA CARRERA.— 1.400 metros. — Premio URSUS.— A las 17.15 horas — Cuarta Serie.

A. Naranjo	1 Bohemia	55 9	L. Alvarez B.	Hipo	Bolivia	0—0—4—0
R. Arredondo	2 Barrizan	54 14	A. Martínez	Zanzibar	Erika	4—3—0—3
V. Lobos	3 Finiquito	54 10	H. Navarro	Cuarteto	Finura	0—0—0—0
J. Cornejo	4 Loustau	53 2	J. Romero	T. Crown	Prolsa	3—0—0—0
J. Pacheco	5 Chocalán	51 11	J. González H.	Hardendale	Nicolina	5—0—1—0
M. Vignolo	6 S. Luna	51 1	J. González H.	Copernic	Perezosa	3—2
E. Vásquez	7 Betulio	50 13	J. González H.	Big Burn	Ortolán	—.—.—
L. Gutiérrez	8 Happy Bar	51 4	O. Silva	Ll. Bar	Andemilla	1—7—0—1
E. Muñoz	9 Pawnee	51 3	H. Garretón	Tennyson	Odila	0
H. Rivera	10 Fistón	50 8	H. Garretón	El Gaucho	Defensa	
J. Manríquez	11 Sircam	51 12	O. Manríquez	Cambronne II	Signorette	0—0—0—1
S. Benavides	12 La Luchita	50 5	D. Bernal	Hardendale	C. Abajo	0—5—4—1
N. Bravo	13 Torquemada	50 6	L. E. Vásquez	Ember	La Coquito	7—1—3—6
G. Núñez	14 Basilea	48 7	M. Maira	Birlatón	Petrouska	0—2—3—1

DECIMA CARRERA.— 1.400 metros. — Premio URSULA.— A las 18 horas.— Tercera Serie.

R. Arredondo	1 Bankó	54 2	O. Leiva	W. Prince	Barquera	3—4—3—3
S. Arellano	2 Coliguano	54 8	L. Alvarez B.	Lafontaine II	Revolta	6—5—5—2
N. Bravo	3 Charivari	53 1	L. A. García	Sandwood	Madrileña	4—3—1
E. Muñoz	4 Lomaso	53 11	L. Romero	Faubourg	La Loma	3—2—0—1
D. Santibáñez	5 Q. Veinard	52 8	J. González H.	El Gaucho	Quintana II	0—4—0—0
H. Rivera	6 Baby Sister	49 4	J. González H.	Faubourg	V. Trail	0—0
A. Hughes	7 Tapaboca	52 7	A. Martínez	Taranto	Peleadora	0—1—3—8
E. Benavides	8 Eterolf	50 6	A. Martínez	Florete	Rosana	0—0—0—6
J. Cornejo	9 Categórica	51 3	F. Parisi	S. Fare	Costanera	2—6—2
M. Toro	10 Bienvenñ	50 10	G. Sarmiento	Lafontaine II	Be Good	2—4—4—0
G. Núñez	11 Delia	49 12	H. Alcántara	Alomye	Nativa	1—3—3—0
G. Cortés	12 Oklahoma	49 5	Alv. Breque	W. Honey	Orange	—.—.—
J. Parra	13 Testimonio	49 13	D. Araya	Testigo	Julieña	0—4

DECIMOPRIMERA CARRERA.— 1.400 metros. — Premio UVA.— A las 18.40 horas.— Segunda Serie

E. Romero	1 Liebling	56 4	J. González H.	C. Life	Guapetona	—.—.—
E. Muñoz	2 Guanabara	53 9	J. González H.	Filibustero	Gazapa	—.—.—
G. Saavedra	3 Quinsala	56 12	L. E. Vásquez	Sahib	Quinina	0—0—0—0
A. Naranjo	4 Chamoto	54 11	G. Sarmiento	Espadín	Millalhue	5—2—0—0
I. Saavedra	5 Campanil	52 1	G. Sarmiento	Angelillo	Campanada	3—4—0—2
A. Orellana	6 Maxim	54 5	O. Urbina	High Born	Matty	4—0—4—9
A. Hughes	7 Dry	53 7	A. Martínez	Ch. Larose II	Dudosa	0
R. Arredondo	8 Cherriere	51 8	A. Martínez	Blue Fox II	Cheia III	0—0—0—6
S. Benavides	9 Espumoso	53 6	D. Bernal	Bramu	Est. del Sur	4—2—3—2
J. Pacheco	10 F. Dorada	51 2	G. Mancilla	Atophan	La Flecha	2—2—3—5
S. Arellano	11 Marineland	49 10	D. Araya	M. Cross	G. Prince	3—1—5—4
J. Parra	12 Pin Presto	49 13	O. Saavedra	M. Bowman	Presumida	0—1—6—3
H. Rivera	13 Chippendale	46 14	O. Leiva	Sosiego	Chimba	3—3—2—0
F. Vásquez	14 Folklore	46 3	L. Alvarez B.	Lafontaine II	Frialdad	9—5—3—0

Contratiempos

VALPARAISO SPORTING CLUB

1.a Carrera.—

TULAGI: el 6 de noviembre partió mal.

BANDIDA: el 6 de noviembre fue abierta antes de la primera curva y cargada a la llegada.

SOLARITO: el 21 de agosto se abrió entre curvas.

2.a Carrera.—

ANDREA: el 13 de noviembre fue cargada a 800 metros de la meta.

BIZANTINO: el 6 de noviembre fue corrido sin estribar desde la partida hasta la curva.

LA SALVAORA: el 13 de noviembre fue cargada en las primeras distancias.

3.a Carrera.—

SUNFALL: el 13 de noviembre fue cargado en la primera curva.

SARMIENTO: el 13 de noviembre fue cargado en las primeras distancias.

CASTELETTE: el 30 de octubre fue abierto en la primera curva.

ZAMBELLA: el 30 de octubre fue cargado en la partida.

MAGALI: el 13 de noviembre fue cargada a 800 metros de la meta.

MARIA TERESIA: el 13 de noviembre fue abierta en la última curva.

4.a Carrera.—

AUNTY: el 9 de octubre fue cargado en las primeras distancias.

RIGIDA: el 30 de octubre tuvo contratiempos en la partida y durante el curso de la carrera reventó en sangre.

5.a Carrera.—

CAFE FILHO: el 6 de noviembre fue cargado entre curvas.

TANGER: el 7 de agosto fue abierto en las primeras distancias.

6.a Carrera.—

EL LLANERO: el 6 de noviembre por haber llegado con peso de menos se le distanció del cuarto al último lugar.

7.a Carrera.—

PANCHO VILLA: el 6 de noviembre fue cargado a 500 metros de la meta.

8.a Carrera.—

PAWNEE: el 23 de octubre el jinete dio cuenta que su cabalgadura había desconocido la cancha.

LA LAUCHITA: el 30 de octubre fue cargada a 100 metros de la meta.

10.a Carrera.—

CATEGORICA: el 13 de noviembre fue cargada en las primeras distancias, hasta la 1.a curva.

ETEROLF: el 6 de noviembre el jinete dio cuenta que su cabalgadura se había estrellado en el cajón en la partida.

11.a Carrera.—

PIU PRESTO: el 6 de noviembre fue cargado y cruzado en las primeras distancias.

CHIPPENDALE: el 13 de noviembre fue abierto en la primera curva.

FOLKLORE: el 13 de noviembre fue abierto en la primera curva.

Gradisco, el ídolo venezolano

Lleva 17 victorias al hilo y tiene cuerda para rato...

IDOLO indiscutido de las pistas caraqueñas es, en la actualidad, el zaino casi negro (mulato, para nosotros) GRADISCO, un hijo de SHOW RING en GRADARA, nacido en el Haras "San Pablo" que en diecisiete salidas a la pista ha regresado iguales veces victorioso.

Gradisco es un caballo fuerte, de hechuras formidables y perfectas. Los técnicos venezolanos lo confunden, en este aspecto, con los caballos superfinos importados.

Sus condiciones locomotivas son variadas. Rápido, parejo y capaz de seguir o imprimir cualquier tren que le imponga Manuel Camcaro, el jinete que siempre ha estado sobre su silla.

En la actualidad, el "Monumento Zaino", como se le ha llamado, es el ídolo de las pistas. Es el que mueve masas hacia el Hipódromo de "La Rinconada". En estos momentos repite lo que en otros tiempos hicieron GRANO DE ORO, HYPOCRITE, VIVIANI, CAIMAN, INTEGRO y PETARE. Su campaña, brillante hasta el momento, ha afianzado la crianza del caballo venezolano.

En la actualidad, GRADISCO no tiene progenitor. Su padre, SHOW RING, se ha perdido, y muchos son los que aseguran murió al ser mordido por una culebra. El Ministerio de Agricultura y Cría de Venezuela está empeñado en que aparezca, y ofrece una gruesa suma de bolívares a quien dé con su paradero. Todos los esfuerzos realizados han sido en vano, y nada aún, pese a la intensa búsqueda, se sabe del padrillo de este notable producto.

En su campaña, GRADISCO defiende las sedas del stud "REY-GAN", pertenecientes a los turfmen señores ALBERTO REYNA y HARRY GANTEAUME.

Su porvenir es brillante, y una hoja del libro que se escriba sobre la hípica venezolana, sin lugar a dudas, será para él, GRADISCO, "El Monumento Zaino".

MIQUEL BLACK

N. de la R.— Los datos para esta crónica fueron proporcionados por Luis Cárcamo, relator hípico chileno que actúa en la televisión y radios caraqueñas.

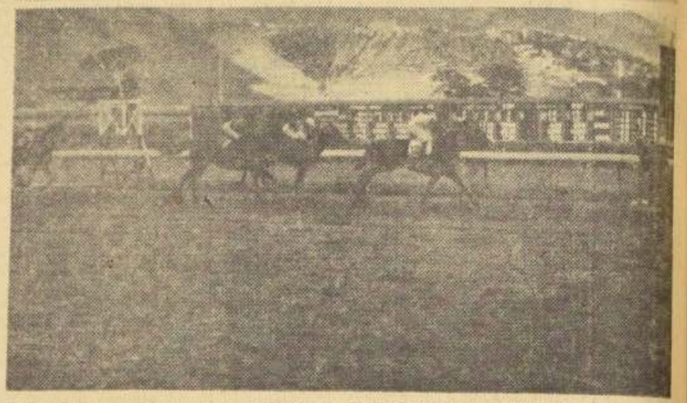

ESTA FOTO es histórica en la campaña de GRADISCO. Es la segunda que obtuvo, y es recordada porque salió "corcoveando" los primeros cien metros del recorrido. Allí lo pusieron en carrera, y ganó sobre 700 metros en 45 segundos.— (Foto, gentileza de Luis Cárcamo.)

Correo Hípico

Antofagasta, noviembre de 1960.

Señor Jefe de la Sección Hípica. Diario LA NACION.
Santiago.—

Muy señor mío:

Felicito a usted y colaboradores, por la encomiable labor que realizan y merece especial mención su "Suplemento Hípico" de su Sección que todos los viernes recibo con beneplácito.

La presente tiene por objeto pedirle un favor, aunque parezca un tanto raro lo hago para poder satisfacer mi curiosidad, y se que encontrará la mejor acogida.

Deseo saber el Haras de procedencia de los siguientes productos: PICONERO, CHAPLIN, AMBIGUO, VERGEL, y los tres años RESCATADO, MATAMOROS, LA SEXTA, HILO DE ORO, LILY PONS.

Le agradezco de antemano su atención para con el servicio que pido.

Sin otro particular me despido de Ud. muy atentamente,
Tito.—

RESPUESTA. — La siguiente es la procedencia de los animales citados: PICONERO (Haras Palmilla), CHAPLIN (Haras Palmilla), AMBIGUO (Haras Santa Amelia), VERGEL (Haras La Candelaria de Bío Bío), RESCATADO (Haras Nebuco), MATAMOROS (Haras Las Quemas), LA SEXTA (Haras Curiche), HILO DE ORO (Sr. Rafael Correo) y LILY PONS (Sr. Benjamín Dobry).

Kleber está en descanso

Kleber, pupilo de Luis A. Orellana, hijo de Amasis y Karbonada, perdió su calidad de reproductor y se le aplicaron remedios en los nudos.

Este entrenador recibió un nuevo pupilo, es el tres años Pastelón, defensor del stud "Mi Petita", que se fue al Hipódromo Chile.

"Los muchachos de antes..."

"Los muchachos de antes no usaban gomina...", parecen ir diciendo Juan Araya y Alfonso Poblete, dos jinetes de la guardia vieja que todavía se mantienen en actividad.

Juan Araya reaparecerá el domingo en nuestras pistas después de prolongada ausencia. Viajó a Venezuela en donde le fue muy bien, y volvió a su patria en busca de la tranquilidad que nunca se tiene en un país extranjero, por muy igual que sea a esta larga y angosta faja...

Alfonso Poblete, jockey de enormes aptitudes y de gran escuela de monta, ha tenido altibajos. Sin embargo siempre corre y trata de no dejarse vencer por la modorra y la comodidad.

Arriba y Abajo

VAYA UD. a saber hípica! La reunión del Hipódromo Chile del domingo recién pasado era la N.o 58 (5 y 8 son 13). Ganaron tres números 13 en un domingo 13 y los tres fueron conducidos por Carlos Pezoa. ※ Y a propósito de líneas: hay algunos que la miden hasta con reglas de cálculo. Un ingeniero amigo aseguró que Gringo Bravo era fijo en la última del Club Hípico. Era "la línea" antes de la carrera. Después... un punto perdido en el infinito. ※ René Letelier gran ajedrecista chileno, y también gran hípico, no quiso apostar en Alemania a una yegua que se llamaba "Arica". Ganó y pagó 10 escudos por cada boleto de 100. Walter Ader le dijo que eso le pasaba por "poco patriota". ※ Chile tiene la mejor revista de Sudamérica. Es insuperable el Boletín Informativo de la Comisión Local de la Organización Sudamericana de Fomento del Pura Sangre de Carrera. Llena de datos interesantes bien presentada con artículos que levantan el ánimo a quienes soñamos todavía con un turf ciento por ciento, libre de tahures, de presiones o de intereses creados. Una hípica auténticamente "deporte de reyes". ¿Será mucho soñar? ※ Juan Suárez se fue a operar feliz con el triunfo de Galardón. Habían muchos que pensaban que hasta le quitarían al potrillo. ¡Optimistas! ※ Ben Shak es una esperanza del turf chileno en el "Carlos Pellegrini". Otorga muchas ventajas y por eso le tememos al compromiso. Los argentinos verán a un buen animal y sobre todo a un jinete como hay pocos: Omar Olivares. El Dr. Morales, prestigioso veterinario chileno que triunfa en Buenos Aires, le tiene un contrato. ¿Lo aceptará? ※ Reaparece en Chile Juan Araya, y será una oportunidad para hacer gratos recuerdos. Cuando entre a la cancha lo aplaudirán con cariño. No importa que no sea el de antes. Basta con que esté en Chile y pueda señalársele como un jockey que tuvo gran calidad y que ha sabido mantenerse en el primer plano por muchos años. ※ Para el Gran Premio del Hipódromo Chile anuncian un indulto general. ¡Hasta el viernes!

DON SAMUEL

Cortas del TURF

DEMON, un propio de Doblón, es decir, hijo de Quelus y Dulzura, corre por primera vez este domingo en la pista del Hipódromo Chile.

Demón, en el Club Hípico de Concepción, es ganador de cinco carreras seguidas. Su campaña es bastante buena. En aquellos lados corrió en primera serie.

El turfman señor Alfredo López Santiago, miembro de la Comisión de Carreras del Hipódromo de La Plata, se encuentra en nuestra capital. El señor López ha venido a nuestro país al Campeonato Sudamericano de Billar, ya que en su patria, Arg... es presidente de la Federación de Billar.

TERCERA SECCION

LA NACION

SANTIAGO DE CHILE — VIERNES 18 DE NOVIEMBRE DE 1960

FUNDADO EL 14 DE ENERO DE 1917

LLEGARON LAS CAMPEONAS.— El equipo de básquetbol de Brasil, campeón sudamericano, a su llegada a Los Cerrillos, ayer. Junto a las 14 jugadoras, y dirigentes de la Federación chilena, miembros de la representación diplomática de ese país, coronel Francisco de Mattos, Agregado Militar, y Gentil de Castro, Jefe de la Oficina Comercial de la Embajada. A la derecha, el doctor de la delegación, señor Mauricio Dourado y el asistente Miguel Peres. Al centro, el presidente, doctor Luis de Ferraz do Amaral.

OTROS DOS EQUIPOS:

Brasil y Perú llegaron ayer

● Con diferencia de minutos, arribaron a Los Cerrillos las Campeonas Sudamericanas y las jugadoras del Rímac.— ● Cansadas, pero felices, vienen las peruanas.— ● Brasil dispuesto a retener el título.

Brasileñas y peruanas llegaron casi juntas ayer a Los Cerrillos. La diferencia fue cosa de minutos. Las campeonas sudamericanas lo hicieron en el Comet 4 de Aerolíneas, desde Buenos Aires y las jugadoras del Rímac, en Líneas Aéreas Peruanas, en viaje directo desde Lima.

Ambos aviones tocaron la losa a las 14.30 y 14.15 horas, respectivamente, con lo que las integrantes de las dos delegaciones tuvieron la oportunidad de intercambiar saludos. Especialmente lo hicieron las jugadoras que ya han actuado en el campo internacional como la carioca María Elena Cardozo y la peruana Doris Saletti.

VISTOSOS UNIFORMES

Llamó la atención las elegantes tenidas que lucían las visitas: Brasil, traje de dos piezas de corte ajustado, pero deportivo, color amarillo, zapatos café y cartera del mismo color.

Perú: chaquetón crema y vestido azul claro; zapatos y cartera negra.

LLEGARON FELICES

Después de recibir los saludos oficiales del presidente de la Federación Chilena de Básquetbol, Sabino Aguad y del dirigente del Comité Olímpico y presidente de la Comisión de Zona de la FIBA, Erasmo López, las jugadoras pasaron a la Aduana en trámites de cortos instantes y donde tuvimos oportunidad de recibir las impresiones de viaje de algunas de ellas: Doris Saletti, uno de los valores más destacados del cuadro peruano, expresó: "Estoy muy feliz de estar nuevamente en Chile y espero reeditar las actuaciones anteriores, de las que guardo especiales recuerdos, como que me inicié prácticamente en esta tierra cuando viniera hace algún tiempo con el Círculo Sportivo Italiano". María Helena Campos "Heleninha"; efectiva y espectácular goleadora y dribleadora del seleccionado brasileño; declaró en el Aeropuerto: "Vengo encantada de llegar a este país al que mucho se quiere en Brasil. Espero con mis compañeras, que vienen bien preparadas, retener el título Sudamericano. Para eso, —nos agregó con simpática sonrisa de optimismo—, haremos mucha fuerza como se dice en mi patria cuando hay que defender sus colores".

UNA CHILENA

Simpática dama chilena acompaña a la delegación peruana. Se trata de la esposa del árbitro internacional y viejo conocido nuestro, Remo Airaldi, casado solamente hace dos meses por poder. Compañero de Airaldi en las labores referiles, es Jorge Román, ambos estuvieron en Chile el año pasado, dirigiendo encuentros del Campeonato Mundial, torneo, donde se ganaron la confianza de los aficionados. Al ser entrevistados respondieron casi al mismo tiempo: "Llegar a Chile es como llegar a nuestra casa, aquí tenemos infinidad de buenos amigos y siempre nos han tratado con extremado cariño".

REGALONA: Doris Saletti es la basquetbolista peruana que más simpatías tiene en Chile. En nuestras canchas surgió a la fama.

PEQUEÑO CHASCO

Percatáse de poca importancia sufrieron las estrellas brasileñas al abandonar el recinto del Aeropuerto, una vez en el microbús que las transportaría al centro, se dieron cuenta que habían olvidado en la Aduana, los bolsos de mano que contenían algunas compras efectuadas en Buenos Aires durante la estada de un día y medio.

FATIGADAS LAS PERUANAS

Con rostro de fatiga bajaron del avión algunas jugadoras peruanas por el largo vuelo iniciado en Lima a las 8.30 horas, y que finalizó cerca de las 15 en Los Cerrillos. De esta fatiga se quejaba, especialmente la simpática Betsabeth Chávez.

DELEGACION PERUANA

La nómina de la delegación peruana, que se hospeda en el Hotel Claridge, es la siguiente: presidente, Guillermo Toro Lira; delegado de la Federación, Luis Donaire; entrenador, Melchor Guerrero; jugadoras, Rina Espinoza; Isabel Delgado; Rosa Salhuana; Margot Hernández; Betsabeth Chávez; Nelly Bedregal; Danila Bruch; Loly Vallejos; Doris Saletti; Carmen Carrasco; Nelly Castillo; Elsa Descalzi y Della Reyes.

CANSADAS, PERO FELICES.— Largo vuelo tuvieron las basquetbolistas peruanas, desde las 8.30 a las 15.30 horas de ayer, entre Lima y Santiago. Llegaron felices, con su equipo renovado y juvenil. Les esperaban dirigentes del básquetbol chileno y del Club CHILE-PERU.

VICECAMPEONA ARGENTINA.— Mabel Bove llegó ayer a la capital. En el reciente torneo de la República en Buenos Aires perdió en estrecho final con Nora de Somoza.

HOY SE INICIA EL CAMPEONATO DE CHILE DE TENIS EN EL STADE

● Actuarán astros europeos, sudamericanos y un norteamericano.
● Luis Ayala, gran favorito.

Hoy se inicia en las canchas del Stade Francais el Campeonato de Chile de Tenis, con la participación de los más destacados tenistas sudamericanos y los españoles José Luis Arilla, Manuel Santana, el alemán Stuck y el norteamericano Holmberg. El torneo tendrá, por el número de participantes de esta parte de América, el carácter de Campeonato Sudamericano Abierto.

HOMENAJE A LUIS AYALA

Antes de iniciarse la primera etapa de este certamen, nuestro astro máximo, Luis Ayala, recibirá de manos del Director del Departamento de Deportes del Estado, Fernando Renard, el Premio al Mérito, galardón que se otorga por primera vez a un deportista activo. Anteriormente lo recibieron Alejandro Rivera, presidente del Consejo Nacional de Deportes, y Ernesto Goycolea, vicepresidente del Comité Olímpico.

PROGRAMA

La primera jornada se disputará en dos etapas: la primera, en la tarde, y la segunda, en la noche. El orden es el siguiente: 15 horas, Patricio Apey-Andrés Morales; Roberto León-Jaime Pinto; 16: Patricio Rodríguez-Jaime Musalem; 17: Daniel Achondo-Iván de Vroe; Ronald Holmberg-Luis Cornejo; Eduardo Zuleta-Marcos García. En la noche, 21 horas: José Luis Arilla-José Tort; 22.15: Homenaje a Luis Ayala; 22.30: Wolfgang Stuck-Andrés Hammersley.

SIETE PAULISTAS Y SIETE CARIOCAS EN EQUIPO DE BRASIL

Nómina de la delegación

La delegación del Brasil, que jugará en el 8.o Sudamericano de Básquetbol está integrada por catorce jugadoras: 7 de Sao Paulo y 7 de Río de Janeiro. La preside el doctor Luis de Ferraz do Amaral, y la dirige el experimentado entrenador Antenor Horta, que lo hace por quinta vez.

"Creo que el equipo responderá —declaró anoche a LA NACION, el señor Ferraz, a pesar de la interrupción de 6 días en los entrenamientos, por los afanes del viaje. Todo está, en que se pueda recuperar el tiempo perdido, con la calidad que tienen mis jugadoras, de las que sólo 3 son debutantes internacionalmente: Benedicta, Edir y Norma".

En la misma forma se expresó el técnico Horta, agregando que tenía confianza en el rendimiento total. El equipo estuvo concentrado un mes en Río de Janeiro, en un trabajo que satisfizo.

ENTRENO ANOCHE

Las campeonas sudamericanas, después de descansar en el Hotel Splendid y comer con apetito, sirviéndose principalmente verduras y guisos livianos, efectuaron una sesión en el Gimnasio de Universidad Católica, a base de ejercicios de soltura, especialmente, y lanzamientos al aro, pero sin extgirse. Hoy lo harán nuevamente, ya con más intensidad, pero cuidando posibles lesiones.

EQUIPO

La nómina del equipo, fuera de los dirigentes y técnicos, es la siguiente; con los números que tendrá cada jugadora en la cancha, (3) María Helena Campos; (4), Nadir Bazani; (5), Benedicta Amalia Castro; (6), Zilah Nepomuceno; (7), María Helga Kapmmann; (8), Edir Marques Soares; (9), María Heltna Cardoso; (10), Norma Pinto; (11), Neuci Ramos; (12), Marly Gama Alvarez; (13), Marlene José Bento, y (14), Delcy Ellender Marques.

PERIODISTAS

Con el equipo llegaron, también, los colegas José Betini, de "Gazeta Sportiva", de Sao Paulo y Amauri Ribas, de "Jornal dos Sports", de Río de Janeiro.

DOS VALORES.— Delcy Ellender Marqués y María Helena Cardoso, primeras figuras del conjunto brasileño de básquetbol, saludan sonrientes, al pisar tierra chilena. Serán atracciones del torneo sudamericano que se inicia mañana.

ANOCHE FUE CONCENTRADA LA SELECCION NACIONAL

En el Hotel Cervantes quedó concentrada, desde anoche, la selección femenina de básquetbol de Chile. El cuadro nacional hará hoy su último entrenamiento suave, y luego descansará hasta antes del debut, frente al equipo peruano.

Argentina será la última delegación en llegar a Santiago: lo hará hoy en el Comet 4 de Aerolíneas, que está anunciado para las 15 horas.

DESCANSO PERU

La única selección que no entrenó ayer fue la peruana, y ello debido a que ningún dirigente de la Federación se apersonó hasta el Hotel Claridge a dar las facilidades necesarias para que tal cosa ocurriera.

Eduardo Buse, primera raqueta del Perú estuvo de visita en el Hotel Claridge, acompañando a las jugadoras durante la comida. El menú fue del agrado de los comensales, encontraron que la comida chilena tiene mucho menos condimento que la de su patria. Los platos servidos, entrada de fiambres, arroz con huevo y churrasco con porotos verdes, fueron acompañados solamente con bebidas gaseosas.

FEBRIL ACTIVIDAD EN SECRETARIA

Mucho ajetreo hubo anoche en la secretaría de la Federación. El principal asunto que mueve a los visitantes, es la solicitud de credenciales y entradas —invitación—. A pesar de las proporciones del Gimnasio de la Federación no ha sido posible limitar el número de 1.200 liberadas que por reglamento, la Federación está obligada a conceder en todos sus espectáculos.

Los constructores del gimnasio han tenido ímprobo trabajo en la terminación de las aposentadurías y en la colocación de las ventanas metálicas del sector poniente. En esta parte quedarán las localidades de los invitados, delegados de Asociaciones y clubes. Estos trabajos han impedido también los entrenamientos de las delegaciones que han recurrido al gimnasio de la Escuela Militar, las paraguayas que entrenaron 2 horas en la tarde de ayer; el gimnasio de la Universidad Católica, que usaron las brasileñas, y el gimnasio de Nataniel que usó el cuadro nacional.

JOFRE, FAVORITO PARA EL MATCH DE HOY CON SANCHEZ

Los "gallos" de Brasil y México disputan en Los Angeles la versión americana del título mundial

LOS ANGELES, 17 (UPI).— (Por Alex Kahn).— Eder Jofre, de Brasil, y Eloy Sánchez, de México, se medirán mañana en la noche en el Auditorio Olímpico de Los Angeles, en una pelea a quince rounds, en la que se disputarán la "Sección Americana" del Campeonato Mundial de Peso Gallo.

El cetro en discusión en esta pelea es que el que dejó el mexicano José Becerra, a raíz de su retiro del ring, como resultado de la derrota por K. O. en el octavo round de su pelea del 30 de agosto último con Sánchez, en Juárez.

POR EL TITULO MUNDIAL

El promotor George Parnassus, organizador de la pelea que valió a Becerra su título con una victoria sobre Alphonse Halimi, de Francia, contrató de inmediato a los dos principales aspirantes al título vacante, Sánchez y Jofré, y consiguió que la Asociación Nacional de Boxeo de Estados Unidos reconociera la pelea como contienda por la corona mundial.

Europa, sin embargo, ha reconocido a Halimi como campeón mundial, después de su victoria reciente sobre Freddie Gilroy, de Irlanda.

Tal como hace tres años, produjo un campeón mundial único, enfrentando a Halimi con Raúl (Ratón) Macías, de México, Parnassus confía en que conseguirá concertar una pelea entre Halimi y el vencedor de mañana, para que el cetro de la categoría quede otra vez en una sola mano.

TEMPORADA INTERNACIONAL EN DIVISION DE ASCENSO

● "Pancho" Villegas, entrenador de La Serena, es portador de ofrecimientos de clubes de Mendoza y San Juan

Diversos clubes de Ascenso están sosteniendo conversaciones con el objeto de organizar una temporada internacional de fútbol. Participarán en ella, La Serena, Coquimbo Unido, Unión Calera, San Felipe y Trasandino de Los Andes.

Entre los clubes extranjeros que animarían esta temporada figuran, en primer término, Huracán, subcampeón de Mendoza, y San Martín, campeón de San Juan. Las conversaciones preliminares las sostuvo "Pancho" Villegas, entrenador de La Serena, quien estuvo recientemente en Mendoza y recibió el ofrecimiento de parte de los dirigentes argentinos.

FINAL MENDOCINO

El viaje de Villegas a la ciudad trasandina coincidió con la final del campeonato que ganó el equipo del Club Independiente Rivadavia, que dirige Raimundo Orsi, Villegas, uno de los más capacitados entrenadores que actúan en el fútbol chileno, viene bien impresionado del juego que vió, lo que ratifica la calidad del fútbol mendocino, probada a través de la conquista del título de campeón argentino y la producción, en todo tiempo, de valores como Rodolfi, Lombardo, Manfredini y otros.

Villegas aprovechó, también su viaje, para observar a algunos arqueros con vistas a la contratación que proyecta La Serena para 1961.

EMPRESA DE AGUA POTABLE DE SANTIAGO

PROPUESTAS PUBLICAS

Se solicitan propuestas públicas para la provisión de cañerías de fierro fundido centrifugado tipo "B" de diferentes diámetros.

Las propuestas se abrirán el día 2 de diciembre de 1960, a las 15.30 horas, en la Oficina del Jefe de la Sección Materiales y Transporte, Av. Bulnes N.o 129, 5.o piso.

Bases y antecedentes en la misma Sección.

Ingeniero GUILLERMO FERNANDEZ MASON, Administrador.

INDEPENDIENTE A UN PASO DEL TITULO

BUENOS AIRES, 17 (UPI) — Independiente se aseguró o poco menos el Campeonato Profesional de Fútbol, al vencer hoy a Rosario Central, por tres a cero, y sacar tres puntos de ventaja, cuando sólo faltan dos jornadas para completar el torneo.

Argentinos Juniors, que encabezó las posiciones durante gran parte del año, cayó al segundo puesto la semana última. Volvió a ser derrotado y quedó empatado con Boca Juniors a tres puntos de Independiente.

Se jugaron en este día cuatro partidos para completar la décimotercera jornada del Campeonato.

Los resultados de la décimotercera jornada del Campeonato fueron los siguientes:

Independiente, 3 — Rosario Central, 0.

River Plate, 5 — Argentinos Juniors, 1.

Atlanta, 1 — Boca Juniors, 2.

Estudiantes, 1 — Huracán, 2.

Las posiciones actuales del torneo son las siguientes:

Independiente, 40 puntos; Argentinos Juniors y Boca Juniors, 37; River Plante, 35; Racing y San Lorenzo, 34; Vélez Sarsfield, 29; Rosario Central, 28; Chacarita Juniors y Huracán, 26; Atlanta y Gimnasia, 24; Estudiantes, 21; Lanús, 20; Ferrocarril Oeste, 18; Newell's Old Boys, 17

INVESTIGACION EN EL COMITE DE ARBITROS

El Consejo de Delegados de la Asociación Central solicitó al directorio de la entidad que se practique fina investigación a fin de determinar cual es, realmente, la situación del miembro del Comité de Arbitros, señor Juan Arthur, a quien, diversos personeros de clubes han sindicado como elegido de manera antirreglamentaria.

La petición fue formulada por el presidente de Santiago Morning, Rafael Blanco, y contó con el respaldo del Consejo.

En la misma reunión, el Consejo rechazó por 45 votos contra 5, la denuncia del Club Green Cross en contra del representante de La Serena, Carlos Novoa y su paso al Tribunal de Penas. Previo a la votación el dirigente serenense había manifestado su propósito de pasar directamente al tribunal disciplinario, pero el Consejo insistió en someter la cuestión a votación, con el resultado señalado. Votaron en favor de la petición, el propio Club Green Cross y Rangers de Talca.

10) ARTICULOS PARA EL HOGAR

BURDA con texto en castellano, Beyers, Guenther, Neuer Schnitt (Intermode), Figurín de oro, Ringier: "Stela". La primera en figurines, San Antonio 434, local 9. (10) 21-11 P.

POSTALES importados artistas del cine en colores. "Stela". La primera en figurines, San Antonio 434, local 9. (10) 21-11 P.

REVISTA de tejidos a palillo y máquina, crochet, frivolité, bolillos, punta y cruz: "Stela". La primera en figurines, San Antonio 434, local 9. (10) 21-11 P.

REVISTA de moda para niños y guaguas, maternales, ropa interior, delantales, muñecas, etc.: "Stela". La primera en figurines. (10) 21-11 P.

REVISTAS de muebles, decoraciones, planos de casas, jardines, arquitectura, "Stela". San Antonio 434, local 9. (10) 21-11 P.

23) BICICLETAS, MOTOS, ETC.

LAMBRETTAS 1960, 31 meses plazo, sin pie, entrega inmediata. Avenida España 393, fono 96262. (23)-21-XI-P

24) BOMBEROS

DECIMA COMPAÑIA DE BOMBEROS. Bomba "España".— De orden del señor director, cítase a la Compañía a reunión extraordinaria para el viernes 18 del presente, a las 22 horas. Tabla: a) Reforma de reglamento; b) Aprobación de gastos; y, c) Admisión de voluntarios.— El secretario. (24)18-11 O.

TERCERA COMPAÑIA DE BOMBEROS de Santiago, "Unión, Constancia y Disciplina". — Bomba "Claro y Abasolo".— Por orden del capitán, cito a la Compañía a ejercicios para el viernes 18, a las 22 horas. Punto de reunión, Román Díaz y Providencia. Tenida, uniforme de trabajo.— El ayudante. (24) 18-11 O.

CUERPO DE BOMBEROS DE ÑUÑOA. Primera Compañía "Unidos Serviremos".— Cito a la Compañía a ejercicio para el viernes 18, a las 22 horas. Tenida, uniforme de trabajo. Punto de reunión, el Cuartel.— El ayudante. (24) 18-11 O.

SEGUNDA COMPAÑIA DE BOMBEROS "Esmeralda". — De orden del señor capitán, cito a la Compañía a ejercicio para mañana viernes 18, a las 22 horas. Punto de reunión, el Cuartel. Uniforme de trabajo. —El ayudante. 18-11 O.

13a. COMPAÑIA DE BOMBEROS "Providencia". —Por orden del señor capitán, cito a la Compañía a ejercicio para mañana viernes, a las 22 horas. Uniforme de trabajo. Punto de reunión, el Cuartel.— El ayudante. (24) 18-11 O.

SEGUNDA COMPAÑIA DE BOMBEROS Ñuñoa. "La Vida por la Humanidad".— Cito a la Compañía a ejercicios, para el martes 22, y los días viernes 18 y 25 del presente, a las 22 horas. Punto de reunión, el Cuartel. Tenida N.o 4.— El ayudante. (24) 25-11 O.

25) CITACIONES

SOCIEDAD Cooperativa de Ahorro, "Barrio Yungay Ltda".— Citación: De acuerdo con los estatutos, cítase a asamblea general anual de socios para el 20 de noviembre de 1960, a las 15 horas, primera citación, y 15.30 horas, en segunda, en nuestro local ubicado en Santo Domingo 2772.— El secretario. (25) 19-11 P.

30) CONSEJOS UTILES

CECILIA: mentalismo, consejos psicológicos, naipe inglés. Todas horas. París 849, esquina Londres. (30)-20-XI-P

36) DINERO, SOCIOS PRESTAMOS

INVERSIONISTAS: Coloquen su dinero totalmente garantizado en primera hipoteca pagamos intereses anticipados. Sin ningún gasto capitalista. Consorcio Comercial de Chile. Ahumada 370, oficina N.o 505. (36)-15-XII-C

DINERO facilitamos desde 1.000,00 escudos con garantía hipotecaria. Consorcio Comercial de Chile. Ahumada 370, oficina 505. (36)-15-XII-C

38) DOCUMENTOS EXTRAVIADOS

HABIENDOSE extraviado cheque Serie A. A. 1987358, Eº 25, Banco Estado Chile, principal, queda nulo por aviso. (38) 19-11 P.

CHEQUE extraviado, Banco del Pacífico, cuenta N.o 13647, Serie 3-A, N.o 465667, por Eº 23,50, queda nulo por aviso. (38) 20-11 P.

40) EDUCACION Y MEDIOS

MODAS, corte y confección. Cursos rápidos. Profesora especialista, alumnas confeccionan trajes primer mes. Clases diurnas, nocturnas. Diplomas válidos. Academia Nacional Corte y Confección. Rosas N.o 1353. HO. O.

SECRETARIAS taquígrafas, dactilógrafas, secretarias comerciales, redacción, taquigrafía, contabilidad, aritmética, escritura máquina, un mes, dos meses. Cursos diurnos, vespertinos. Instituto Contabilidad fundado 1922. Santo Domingo 1070, fono 68595. (40) 30-11 P.

DIAZ-GASCOGNE. Escuelas Politécnicas profesionales, fundadas 1914, reconocidas oficialmente Supremo Gobierno, matrícula abierta, contabilidad práctica, peluquería, tejido máquina, cortador sastre, modas, corte, confección moda infantil, peluquería completa señoras, caballeros, niños, camisería. Enseñanza práctica, rápida, individual, diplomas profesionales. Internado femenino, alumnas provincianas, establecimientos serios, prestigiados Chile, extranjero. Unica dirección Monjitas 341, fono 36856, casilla 2724. (33)-21-XI-C

PELUQUERIA, modas, cortador, camisería. Diplómese. "Academias Excelsior", Catedral 1257. (40) 21-11 P.

INSTITUTO "Alonso Figueroa", Catedral 1257. Excelentes cursos rápidos: Contabilidad, Dactilografía, Taquigrafía. (40) 21-11 P.

46) EMPLEOS OFRECEN

NECESITO costureras rápidas, competentes, experiencia delantales niñitas. Trabajo domicilio. Huérfanos 839, local 232. (46) 18-11 P.

52) JOYAS, RELOJES, FANTASIAS

NOVIOS, compren sus argollas en la fábrica más antigua de Chile Casa Sostin. Nueva York 66. HO. O.

63) MODAS, ELEGANCIA

LA FAMILIA, la revista ideal para la mujer. Moldes individuales, Burda "Stela". La primera en figurines, San Antonio 434, local 9. (63) 21-11 P.

REVISTAS de modas francesas: L'Officiel, L'Art et la mode, Femme chic, Collection, Paris chic, L'Enfant chic. "Stela". La primera en figurines, San Antonio 434, local 9. (63) 21-11 P.

68) MUSICA E INSTRUMENTOS

OCASION vendo, acordeón piano, 120 bajos, 9 registros, marca italiana, Agustinas 691, departamento 507. (68) 18-11 P.

71) NEGOCIOS, COMPRAVENTAS

Eº 1.200 VENDO antigua cervecería y pensión, entre dos estadios y teatro. Santa Laura 1329. (71)-21-XI-P

90) REMATES

REMATE JUDICIAL.— Ante Cuarto Juzgado Civil Mayor Cuantía Santiago, se rematará, 30 noviembre de 1960, diez horas, propiedad ubicada calle Almirante Silva Palma, N.o 2287 esquina de Víctor González N.o 4309, de la comuna de Conchalí, esta ciudad. Inscrita nombre ejecutada a fojas 8015, N.o 10958, Registro Propiedades Conservador Bienes Raíces Santiago, año 1958. Mínimum Eº 2.000. Forma de pago: al contado. Boleta o efectivo por 10 por ciento mínimum. Demás bases y antecedentes expediente N.o 152491 "Jericevich Jaramillo, Cristina con Núñez Calderón, María Teresa". Ejecutivo.— Francisco Pérez, secretario. (90) 18-11 P.

EL 1.o DICIEMBRE 1960, a las 15 horas, en Chacabuco 763, remataré por orden del Tercer Juzgado Civil Menor Cuantía, juicio "Florence con Campillay": máquina de coser de pie Alfa.— Nicanor Marticorena P., martillero público. (90) 18-11 O.

REMATE JUDICIAL. Illapel: Juicio "Barraza con García". Bungalow de Exequiel Fernández 1355, Santiago.— En autos Rol 34023, Juzgado de Letras Illapel, juicio ejecutivo, "Barraza con García", se ha ordenado por resolución ejecutoriada rematar la propiedad o bungalow de Exequiel Fernández 1355 Stgo., inscrito Registro Propiedades fs. 7293, vta 12105 del año 1955, del C. de B. Raíces de Santiago. La fecha del remate está fijada para el jueves 15 de diciembre 1960, a las 11 horas, ante el juez Letrado de Illapel. Las bases del remate, fijadas por resolución ejecutoriada, son: a) el precio mínimum será de Eº 4.342,70 equivalente a los dos tercios de la tasación; b) el precio se pagará al contado; c) todo postor deberá acompañar boleta o dinero equivalente al 10 por ciento del valor de tasación, o sea Eº 651,40, para participar en el remate; esta caución se perderá si no concurre el subastador a suscribir la escritura o no deposita el precio dentro de tercero día; d) todos los gastos de la compraventa por concepto de impuestos, Notaría y Conservador serán del cargo del subastador. Para las publicaciones legales se designaron, el diario "La Nación" de Santiago, y el periódico "Nuevo Cabildo, en Illapel.— Illapel, 9 de noviembre de 1960. Jorge Pizarro Barrios, secretario subrogante. (90) 19-11 P.

HOY viernes 18, a las 15 horas, en calle Chacabuco 763, remataré especies consignadas por los señores, Victorio Anselmi C., Patricio Kattley, Luis Silva, Juan Fernández, René Oyarzún, Patricio Kelly, José Muñoz, Héctor Meneses, Juan Denegri, Juan Becerra, Raúl Donoso, José Zenteno, Santiago Olmos, Shell Chile Limited, Alfredo Damiasso, Arnaldo Ipinza, María T. de Mora, Williams Kappe, Pedro Perinetti, Vicuña Hnos. Ltda., Luis Latorre, Fermín Aragón, Juan Díaz, Rodolfo Molina, Tito Basilladis, José A. Cucedra, Esteban Saavedra. — Nicanor Marticorena, martillero público. (90) 18-11 C.

EL 1.o DICIEMBRE 1960, a las 15 horas, en Chacabuco 763, remataré por orden del Tercer Juzgado Civil Menor Cuantía, juicio "Napolitano con Arias Medardo": dos sillones de madera y cómoda en mal estado.— Nicanor Marticorena, martillero público. (90) 18-11 C.

EL 1.o DICIEMBRE 1960, a las 15 horas, en Chacabuco 763, rematará por orden del Tercer Juzgado Civil Menor Cuantía, juicio "Portugués con Machado": mesa de comedor en mal estado.— Nicanor Marticorena, martillero público. (90) 18-11 C.

EL 1.o DICIEMBRE 1960, a las 15 horas, en Chacabuco 763, remataré por orden del Quinto Juzgado Civil Menor Cuantía, juicio "Corvalán con Morales Pedro": caja registradora eléctrica National, sin llaves.— Nicanor Marticorena P., martillero público. (90) 18-11 C.

REMATE semanal de menajes de casa. Hoy viernes 18, de 10 a 12.30 y 3.30 de la tarde adelante, Compañía 1390, por orden de: Abdón Hurtado, Guillermo Toro, Donatila Castro, Marta Muñoz, Marcelo Martínez, Berta Guerrero, Raimundo Arredondo, Sofía Rabol, Hilda Sosa, Julio Caro, María Olivares, Olga Saavedra, José Moreno, María Quiñones, Hernán Sepúlveda, Eduardo Figueroa, Filomena Rebolledo, Trinidad Donoso, Armando Arriaza, María Pérez, Claudio Martínez, Mercedes Sosa, Mario Valenzuela, Sara Cisterna, Juan Droguett, Trinidad Donoso, Jorge Toro, Guillermina Araya, Josefina Muñoz, Claudio Martínez, Victoria Hurtado, Gastón Giordano, Mario Goldschmidt, Manuel Escárate, Marta Edwards, Antonieta Torrini, Manuel Estévez, Graciela Ruiz, Guillermo More, Vicente Gómez, Claudio Piña, Guillermina Jaque, Ana Andrade, Roberto González, Leopoldo Salvo, Regina Zahuder, Manuel Núñez, Rosa Briones, Fraciela Ruiz, Elsa Ferri, Juan Chacón, Luisa Bravo, Elena Hellman, Gabriel Sanhueza, Josefina Quiroga, María Bustamante, Jorge Salas, Luz Coddan, Francisco Valderrama, Inés Briones, Mery O'Ryan, René Vesa, Luis Donoso, Alfonso Guzmán, Antonieta Torrini, María Musalén, Francisco Ruiz, José Quintanilla, Luis Astaburuaga, Juan Melo, Hernán Fuenzalida, Rey Heckan, Tomás Duerl, Rosa María Picca, Alaf Brand, Humberto Bezanilla, Jorge Soto, Jorge Varela, Julio Zambrano, Manuel Silva, Jorge Escudero, Carlos Gutiérrez, Sofía Musalén, Amada Cortés, María Vargas, Gastón Giordano, Elsira Ferreiro, Corporación de Radios, Carlos Hernández, Enriqueta Cal, David Germán, Guillermina Araya, Lucio Aulestia, Humberto Pineda, Aldo Babaca, Carlos Campos, Fernando Jebria, Clemencia Cruz, Carlos Ruz, Enriqueta Díaz, Nora Córdova, Ricardo Santi, Florencia Morales, Eugenio Salcedo, Carlos Verdugo, Sergio Cabeza, Rodolfo Cristi, Vicente Monti, Juan Chacón, Sergio Navarro. A la vista: Alfredo Recart Schmidt, Gustavo Echeverría Vigil, Ricardo Araya Navarrete, martilleros públicos. (90) 18-11 C.

REMATE JUDICIAL, orden Juzgado de San Miguel, juicio "Herrera con Lodijiani y otros". Camión Autocar. Sábado, a las 15.30 horas, Avenida Ovalle 0110.— Jorge Balmaceda martillero público. (90) 18-11 C.

DICK TRACY — POR CHESTER GOULD

OBSEQUIO DE LOS AVISOS ECONOMICOS DE "LA NACION"

Los Avisos Económicos de LA NACION siempre a $ 25 la palabra; sin recargo los domingos, y lunes gratis por los ordenados para su publicación los días viernes y sábado.

Obsequian entradas a platea de los concurridos cines:

BAQUEDANO - O'HIGGINS - NACIONAL - SAN MARTIN

CONTINENTAL - ESMERALDA - PORTUGAL

90) REMATES

EL 1.o DICIEMBRE 1960, a las 15 horas, en Chacabuco 763, remataré por orden del Tercer Juzgado Civil de Mayor Cuantía, juicio "Claro con Urrutia": comedor Normando 8 piezas, sillón Bergere, radio Electrola de mueble. A la vista: Refrigerador eléctrico SIAM. —Nicanor Marticorena, martillero público. (90) 20-11 C.

REMATE menaje de casa. Orden del señor Guillermo Sckinner, Exequiel Fernández 1355. Mañana sábado 19, a las 16 horas, H. Fco. Rivera, Inés Riveros, Fco. Tockos, M. Silva, E. Feldman, J. Gutiérrez, A. Farfán, Corp. Radios, E. Almi, El Satlow, Rosa Arrate, Fco. Valderrama, Angel Ruiz, Jorge Salsa, Olga Saavedra, L. Salvo, A. Cortez.— Alfredo Recart Sch., Gustavo Echeverría Vigil, Ricardo Araya Navarrete, martilleros públicos. (90) 19-11 C.

EL 1.o DICIEMBRE 1960, a las 15 horas, en Chacabuco 763, remataré por orden del Tercer Juzgado Civil Menor Cuantía, juicio "Segal con Vásquez": armazón enlozada blanca de lonchera a gas.— Nicanor Marticorena, martillero público. (90) 18-11 C.

REMATE: Tercer Juzgado Civil Mayor Cuantía Santiago, audiencia dos diciembre próximo, diez horas, remate inmueble ubicado, Avenida Portugal 1211, comuna Santiago, inscrito fs. 6282, N.o 10746, Registro Conservador Santiago 1934. Mínimum Eº 1.500. Boleta garantía, Eº 150. Demás bases, antecedentes en Secretaría juicio "Herrera, Andrés con Donoso, Hortensia.— Fernández, secretario. (90) 18-11 P.

92) SASTRERIA Y AFINES

SASTRERIA Salazar, caballeros, niñas, extenso surtido, corte elegante. Precios incompetibles. Avda. Bernardo O'Higgins número 2783 esquina Libertad. H.O. C.

CASIMIRES desde $ 1 950 el metro. Depósito directo de fábrica Casa Salazar, Avenida Bernardo O'Higgins 2783 esquina Libertad. H.O. C.

102) JUDICIALES Y LEGALES

QUINTO JUZGADO CIVIL CONCEDIÓ posesión efectiva herencia de Elena Echenique Tagle a herederas testamentarias, Laura del Carmen y María Teresa del Perpetuo Socorro Echenique Tagle. Ley 5427.— Secretario. (102) 17 y 18-11 P.

QUINTO JUZGADO CIVIL.— Cítase audiencia, 21 actual, 15 horas, parientes Luis Humberto Ibáñez Contreras, Felipa Amelia Tudela Gutiérrez, y menor Graciela del Carmen Soto Pinilla, deliberar adopción ésta última.— Secretario. (102) 17-18 y 19-11 P.

TERCER JUZGADO CIVIL. QUIEBRA: Cordera Samiento y Cía. Resolución, once presente, túvose por verificado crédito por $ 39.167, a favor don Herman Rosenthal, aceptada por don Manuel Ibarra, a orden de Sociedad fallida y endosada por ésta.— Fernández, secretario. (102) 17-18 y 19-11 P.

TERCER JUZGADO CIVIL. QUIEBRA: Coloma, Oscar.— Resolución fecha nueve noviembre actual, tuvo por ampliado a $ 2.313.48 en total, crédito verificado extraordinariamente por don Augustín Anguita Cousiño, provenientes letras endosadas por Alfredo Weiss S. A. —Fernández, secretario. (102) 17-18 y 19-11 P.

QUINTO JUZGADO CIVIL CONCEDIÓ posesión efectiva herencia Jorge Vergara Imas a Luis Jorge, Zoila Amalia Patricia y René Osvaldo Vergara Calderara, sin perjuicio derechos cónyuge Luisa Calderara Aburto.— Secretario. (102) 16-17 y 18-11 P.

QUINTO JUZGADO CIVIL CONCEDIÓ posesión efectiva herencia Floridor del Carmen Guerra Berríos a Guillermo Arturo y Efraín Guerra Berríos, éste fallecido y representado sus hijos, María Mercedes y Luis Floridor Nelson Guerra Ramírez. Inventario solemne practicaré, 19 actual, 10 horas.— Secretario. (102) 16-17 y 18-11 P.

SEGUNDO JUZGADO CIVIL CONCEDIÓ a Blanca, Ricardo, Eliodoro, María, Luisa y Cristina Bustamante Carreño, posesión efectiva de don Luis Antonio Bustamante, sin perjuicio derechos cónyuge doña Guillermina Carreño Herrera. (102) 16-17 y 18-11 P.

QUIEBRA: INDUSTRIA CARROCERA Inca Ltda. Tercer Juzgado Civil Mayor Cuantía de Santiago. Por resolución de fecha 21 de octubre de 1960, declárose cerrado el procedimiento ordinario de verificación en esta quiebra. Dentro del plazo verificaron los siguientes acreedores valistas: Jorge Chahín Sihy, letras Eº 358,34; Alfonso Mourgues Gómez, letras Eº 386,75, más intereses, gastos protesto, costas, y Roberto Donoso Salinas, letra Eº 51,90, intereses y costas. —El secretario. (102) 18-19 y 21-11 C.

QUIEBRA: ALBERTO CALLEALTA Medrano. Tercer Juzgado Civil. 19 del presente, a las 10 horas, practicaré inventario en Santiago Concha 2265 al 2295 de esta ciudad.— Síndico. (102) 18-11 C.

GUIA PROFESIONAL

ABOGADOS

SANCHEZ DEL POZO Especialmente asuntos matrimoniales, posesiones efectivas, particiones, Moneda 1137, oficina 78, fono 80813. H/O C.

MANUEL CARTES Divorcios, nulidades matrimonio, particiones. Huérfanos Nº 1294, oficina 42, teléfono 64559. H/O.

RAQUEL KOGAN B. Abogado. Atiende toda clase de asuntos. Compañía 1048, fono 84844, Edificio Teatro Real. Atención 6 a 8 P. M. P.

ELIAS NEGHME RODRIGUEZ Juicios del trabajo y quiebras Ahumada 131, oficina 318, teléfono 88387. H O

ADRIAN MOLINA Huérfanos 1294 Ofic 42 Jubilaciones, desahucios, redacción contratos. H O C.

MEDICOS

Dra. LUISA PACHECO PIZARRO Médico-cirujano, señoras y niños. Consultas de 15 a 18 horas. Lord Cochrane 177 Fono 86762. H/O C.

Dr. HERNAN DEL PINO Enfermedades de niños Consultas 2 a 4. Mac Iver 142, 2.o piso, oficina 204, teléfono 393601. Martes, jueves y sábado. Pedir hora al fono 496745. H/O C.

Dr GORGEWSKY Rayos X Estómago, Hígado, Bronco-pulmonar, Diabetes. Alameda 252, esquina Pedregal 9 (393695) 2 a 6. 25-2-61

Dr. IVAN VIDELA Medicina Interna Consulta diaria de 4 a 6 P. M. Alameda B. O'Higgins 2951 (frente al Portal Edwards). Fono 94881. H/O C.

ABDELKARIM DAVIS Señoras, ginecología, sexología, siconeurosis. Consultas, 3-7. Huérfanos 2084. 15-XI-60 G. P.

Dr. GASTON RAMIREZ Piel, Manuel Rodríguez 56 Fono 68828. H/O C.

DENTISTAS

Clínica Dental "Central": Prótesis inmediata. Trabajos urgentes. Reparaciones Compañía 1068. Oficina Nº 1103. Teléfono 85702. 30-XI-60 G P

TECNICA DENTAL

LABORATORIO DENTAL Soldaduras Dentales. Prótesis dentales quebrados averiados. Pasaje Agustín Edwards 29 entrepiso 111 Por Ahumada 312. Fono 67378.

MATRONAS

SEÑORA PHERINY Lord Cochrane 114. H O C

TERESA SANTANDER Salvador Sanfuentes 2141 3-I (61) G. P.

Maternidad Evangélica Presbiteriana MADRE E HIJO Clínica prenatal Parto sin dolor Clínica de niños Sta Rosa 1503 Fono 52229 Santiago. 1º-III-61 P.

OCULISTAS

BITRAN Ahumada 131 — Of 618 Teléfono 88167. 26-XI-60 GP

OPTICAS

OPTICA SANTA LUCIA MIGUEL SOLARI & CIA. San Antonio 194 Moneda 819. Despacho exacto de recetas por Médicos Oculistas. CRISTALES: Zeiss, Rayban, Calobar, Metalux, Gradosol, Bifocales. ARMAZONES: Meflecto Persol, Lozza Marwitz. Repuestos para toda clase de anteojos. Atención especial y rápida para las personas de provincias. Reembolsos, precios sin competencia. 30-XI-60 G P.

102) JUDICIALES Y LEGALES

QUIEBRA: Sociedad Comercial Claro y Calvo.— Tercer Juzgado Civil.— Resolución 14 de junio 1960, declaró cerrado procedimiento ordinario verificación, verificándose siguientes créditos: Valistas Amelia Cecci de S., 1.323,61 escudos. Elvira de Francesco de P. Eº 400,00. Salvador Serra Coll y María Cortez de S., Eº 8.100,00; Javier Serra C., Eº 2.003,00. Alicia Egulburen de A., Eº 535,00. María Viguolo de M., Eº 300,00. Adolfo Elosua N., Eº 978,61; Carmen Poblete de F., Eº 368,00; Carlos A. Medina Eº 2.000,00; Valeria Lanza de M. Eº 675,20; Víctor Martini L. Eº 2.304,27; Emilia Calvo L. Eº 1.575,55; Climent Bezanilla de C., Eº 4.000,00; Teresa Munizaga de S. Eº 362,00; María Munizaga de B. Eº 1.328,17; Aurora Aylwin T. Eº 143,76; Ricardo Guzmán Y. Eº 1.155,00; Domingo Couso A., Eº 237,35; Luis E. Moreno P. Eº 2.234,30; Asociación Nacional de Importadores Eº 4.686,50; Alejandro Bezanilla L. Eº 2.055,81; Mary Zañartu de V. Eº 3.250,00; Alvaro González Vera M. Eº 1.365,00; Valeria López R. Eº 525,00 Rafael Calderón S. Eº 2.000,00; Encarnación Nieves de S. 1.000,00 escudos; Sara Torrealba B. 675,33 escudos; Inés Braveu Ford 3.150,00 escudos; Rodolfo Bobrik 31.776,96 escudos; José Silva Z. Eº 6.949,94; Arnaldo de Terán M. Eº 1.000,00; Joaquín Bou B., Eº 1.300,00; Elisa Bolla de M., 900,00 escudos; Roberto Cabezas D. Eº 7.000,00; Hernán Figueroa A. Eº 10.300,00; Raquel Chamberlain R. 3.000,00; Zenobia Vidal P. Eº 900,00; María Prieto de V. Eº 500,00; Aurelio Ramírez P. Eº 400,00; Adriana Chaparro B. Eº 700,00; María Isabel V. Eº 1.850,00; José González Vera Eº 2.100,00; Yolanda Larraín A. Eº 3.000,00; Rebeca y Marta Salas Ovalle Eº 345,00; Elsa Jahn West de L. Eº 1.000,00; Edificio Eduardo Salas Eº 1.685,95; Costanza Briones de A. Eº 1.100,00; Luis Malaquías Concha L.; Eº 4.544,00; Héctor Valdés G. Eº 5.000,00; Hernán Garretón A. Eº 3.331,28; Juana Pinto 2.000,00 escudos; Carmen Pinto Torres Eº 900,00; Angel Gulloff D. 3.150,00 escudos; Joaquín Valenzuela V. Eº 8.405,51; Anita Haensgen de L. Eº 12.002,11; José Castillo A. Eº 400,00; Marta García H. 1.194,90 escudos; Luis Vares A. Eº 1.000,00; Olga Cornejo M. Eº 2.000,00; Lucía Vial E. Eº 2.023,74; Cecilia Castillo B. Eº 2.300,00; Roberto de Ferari S. Eº 493,14; Victoria Grez F. Eº 250,00; Violeta Helfemans B. Eº 3.000,00; Adrián Andurandeguy C. Eº 1.046,67; Raquel Silva C. Eº 1.000,00; Graciela Silva C. Eº 3.733,60; Luisa Andurandeguy Eº 3.700,00; Juan Aguirre Mac Kay Eº 1.161,56; Juan L. Barros R. Eº 1.000,00; Ronald Dowding S. Eº 8.654,01; Edgardo Tritini G. Eº 115,00; Hugo Fuenzalida V. Eº 1.050,00; Isabel Bustamante de C. Eº 3.167,98; Banco A. Edwards y Cía. Eº 747,89; Luis Lineros C. Eº 400,00; Carlos Bucher S. Eº 400,00; Melania Neff V. Eº 3.000,00 Ernesto Balmaceda B. Eº 721,84; Carmen Blanco de H. y Elisa Blanco de B. Eº 2.212,05; Carmen Valdebenito A. Eº 231,02; Luciano Cruz Coke L. Eº 14.323,86; Renee Chassagne R. Eº 1.738,80; Manuel Velasco W. Eº 8.821,91; Benjamín Velasco D. Eº 19.970,49; Transradio Chilena Eº 126,65; Melania Gutiérrez R. Eº 1.000,00; Yolanda Manfredi de C. 1.009,68 escudos; Waldemar Heinrich T. Eº 3.250,00; Carlos Pentz R. Eº 33.250,00; Olga Belmaceda de B. Eº 735,00; Silvio Rostagno 6,00 escudos. Preferentes: Sergio García M. Eº 3.000,00. Art. 2472, N.o 4 del Código Civil y Art. 153 C. del Trabajo y Margot Mackenna, Kurt Herud, Luis Subercaseaux, Pedro Poklepovic y Fanny Gacitúa, Eº 231,93. Art. 1610, N.o 5 del Código Civil. Preferencia de primera clase.— Síndico. (102)-18-XI-C

![DEPORTE EN LOS BARRIOS GREMIOS e INDUSTRIAS]

DEPORTE EN LOS BARRIOS GREMIOS e INDUSTRIAS

CAMPEONES DE FUTBOL 1960 DE ASOCIACION LO FRANCO

Al finalizar el torneo de fútbol de la Asociación Lo Franco, de Quinta Normal, los resultados de las diferentes divisiones fueron los siguientes:

PRIMERA DIVISION

1º Unión Bleriot 24 puntos; 2º San Luis 23; 3º Unión Florida 22; 4º Lo Espinoza 20; 5º Entre Ríos 19; 6º Alborada 18; 7º Morandé 17; 8.os Copec Lo Franco y Defensor Escolar 14, y 10º Unión San Juan 7 puntos.

SEGUNDA DIVISION

1º Lo Espinoza 30 puntos; 2º Unión Florida 26; 3º Morandé 24; 4.os Copec Lo Franco y Entre Ríos 22; 6º Alborada 16; 7.os Defensor Escolar y San Luis 12; 9º Unión Bleriot 10, y 10º Unión San Juan 6 puntos.

TERCERA DIVISION

1º Alborada 24 puntos; 2.os Lo Espinoza y Morandé 23; 4º Unión Florida 22; 5º Entre Ríos 21; 6º Copec Lo Franco 19; 7º Defensor Escolar 18; 8º San Luis 13; 9º Unión San Juan 12, y 10º Unión Bleriot 6 puntos.

PUNTAJE GENERAL

1º Lo Espinoza 143 puntos; 2º Unión Florida 140; 3.os Entre Ríos y Morandé 122; 5º Alborada 110; 6º San Luis 106; 7º Copec Lo Franco 105; 8º Unión Bleriot 98; 9º Defensor Escolar, y 10º Unión San Juan 45 puntos.

Por los puntajes obtenidos suben a la Serie de Honor para el año 1961, los clubes LO ESPINOZA y UNION FLORIDA y a la Serie de Ascenso, para 1961, el Club LEALTAD.

RESULTADOS

En los partidos jugados el domingo, por los clubes que se indican, se obtuvieron estos resultados:

ROSEMBERG-GURALNIK, actuó ante Deportivo "El Peumo", en disputa de un balón, ganando en primera división, 2 x 1 y empatando en segunda a 2 goles. Este club acepta desafíos para jugar en su propia cancha. Dirigirse a O'Higgins 4780.

COOPERATIVA SODIMAC, jugó con Molino San Cristóbal. En segunda ganó tres por cero; formando con Espinoza, Bustos, Mora, Ramírez, Muñoz, Moya, Toro, Rodríguez, Flores, Leiva y Fernández. Los primeros conjuntos de ambos clubes, empataron a un gol.

NUEVAS RUEDAS de FUTBOL de ASOCIACIONES y LIGAS

Los dirigentes de Santiago y comunas, que se indican han fijado nuevos partidos de sus torneos para el sábado y domingo en las diferentes canchas:

ASOCIACION QUINTA NORMAL

DIVISION DE ASCENSO.— Estadio Zambrano, el domingo, Cancha Nº 1. Juventud y Progreso con Mario del Campo; cancha Estrella de Oro, también a las 14.30 horas y con 3 equipos, Roberto Encina con Sotomayor.

DIVISION DE HONOR.— Cancha Nº 2, a la misma hora, Escuela Experimental con Italo-Chileno.

LIGA INDEPENDIENTE DE CONCHALI

Se juega con 3 equipos, en la mañana, del domingo, desde las 9.30 horas, y en la tarde, desde las 15 horas. Destaca el partido, entre Santa Teresita y Relámpago, punteros de la primera división:

EN LA MAÑANA:

Cancha Nº 1.— Escudo de Chile con Vidal Araya. Cancha Nº 2.— Verde Nilo con J. Guayaquil.

EN LA TARDE:

Cancha Juan Astorga.— Palais Royal con A. Serena. Cancha Palais Royal.— 21 de Mayo con J. Torino. Cancha Nº 1.— Santa Teresita con Relámpago. Cancha Nº 2.— Academia con San Cristóbal.

ASOCIACION INDUSTRIAL

Mañana se juega en zonas dos y tres desde las 15.45 horas y 14.45 horas, respectivamente. En la primera, definen el título, los equipos de Molino San Cristóbal y Cerro Blanco:

ZONA DOS

Sedylán con Picó y Domínguez, cancha RCA Víctor. Director de turno: RCA Víctor. Arbitros: 1º, Nolberto Sandander; 2º, RCA Víctor.

Molino San Cristóbal con Cerro Blanco, cancha Molino San Cristóbal. Arbitros: 1º, Universo; 2º Rodolfo Jiménez.

ZONA TRES

Standard Electric con Royle, cancha Royle. Arbitros: 1º, René Miranda; 2º Rafael Céspedes; 3º Sedilan.

RCA Víctor con Unión Coromina, cancha 12 de Octubre (de Unión Coromina). Arbitros: 1º, Carlos Rivas; 2º, Fabrilana; 3º, Luis Montanari.

Empleados de la Universidad Católica con Fabrilana, cancha Fabrilana. Arbitros: 1º Zunildo Navarro; 2º, Isaías Ramírez; 3º, José Torrealba.

Sello Azul con Atelier Steiner, cancha Sello Azul. Arbitros: 1º Unión Coromina; 2º, Carlos Herrada.

Universo con Editorial Universitaria, cancha Escuela de Telecomunicaciones. Arbitros: 1º, Julio Contreras; 2º, Eduardo Urbina; 3º, Sodimac.

Partidos de 2a. categoría

Santos Aybar y Cultural Robles juegan el domingo

Difícil compromiso le espera este domingo al Club Deportivo Santos Aybar. Enfrentará con sus tres equipos al Deportivo Cultural Roble, en la cancha Norteamérica.

La reunión comenzará a las 14.30 horas con la actuación de los terceros equipos para seguir a las 15.30, la segunda, y a las 16.30 los cuadros de honor.

En esta ocasión, los rivales disputarán un trofeo, el que se adjudicará el club que logre más puntos sumando los de las tres divisiones.

102) JUDICIALES Y LEGALES

PUBLICACION de Extracto — Cooperativa de Servicios Habitacionales San Luis Limitada en formación de Santiago, constituida con fecha 31 de julio de 1960, según consta de escritura pública ante Notario Santiago, don Rafael Zaldívar D., de fecha 8 de septiembre de 1960. Está compuesta por 29 socios fundadores, pertenecientes a la localidad de Santiago, que suscriben una acción de Eº 200,00 cada una y declaran domicilio común en calle Alfredo Rosende N.o 816, ciudad de Santiago, comuna de Conchalí. Objeto o finalidad: Comprar terrenos urbanizados o por urbanizar para edificar viviendas económicas que serán adjudicadas a los socios. Domicilio, Santiago; duración indefinida. Capital suscrito, Eº 5.800,00. Capital pagado: Eº 5.800,00. Distribución de los Remanentes y Excedentes: un 5 por ciento para reserva legal; educación cooperativa, porcentaje que fije la Junta General, pero no inferior al 2 1/2 por ciento anual; además, formar fondos especiales que acuerde la Junta y el excedente, en proporción a lo pagado por los socios durante el ejercicio, de acuerdo al convenio de uso y goce. Directorio provisional: Consejeros propietarios, señores Mario Ilufí Ilufí, Lilia Arcos, A. Graciela Llano Ll., y suplentes señores Edita Carrasco, Juan Marín, Graciela Carrasco. Junta de Vigilancia, titulares señores Jorge Meneses R., Segundo Rodríguez G. y Lorenzo Pino G., suplentes, señores Luis Alfredo Mora R., Griselda Barra D. y Eduardo Escobar V. Gerente provisional: señor Luis Ramos Soto. (102)-18-XI-P

PRIMER JUZGADO CIVIL, RESOLUCION de 10 de noviembre de 1960, concedió posesión efectiva herencia intestada, Luis Alejandro, María Angélica Peña Vidal y Carmen Gloria Peña Arraño. — El secretario. (102) 18 y 19-11 S/C.

QUIEBRA: SOC. INDUSTRIAS Lácteas del Pacífico Limitada — por resolución de 12 de julio de 1960, del Cuarto Juzgado Civil de Mayor Cuantía, se declaró la quiebra de la Sociedad Industrias Lácteas del Pacífico Ltda., con domicilio en calle dardignac N.o 435. Las personas que tengan papeles o bienes pertenecientes a la fallida, deben entregarlos dentro de tercero día al Síndico de Santiago, bajo pena de ser detenidos por encubridores o cómplices de la quiebra. Adviértese al público que no debe hacer pagos ni entregas de mercaderías a la fallida bajo pena de nulidad de las mismas. Los acreedores residentes en Chile, deben verificar sus créditos y preferencias dentro de 30 días, bajo apercibimiento legal. Las notificaciones por avisos se harán en "La Nación".— Secretario. (102) 14, 15, 16, 17 y 18-11 C.

QUIEBRA: ANTONIO GRIMALDI Echeverría. Tercer Juzgado Civil. Resolución, 6 octubre 1960, declaró cerrado procedimiento ordinario verificación, verificándose siguientes créditos valistas: Franco Venzano C. Eº 46,29. Lucy Bravo V. Eº 141,02, Soc. Molinos y Fideos Luchetti S. A. Eº 153,50, Weir Scott S. A. C. Eº 48,33, Julio Barbosa Eº 128,00. Preferentes: Jorge Salles N. Eº 2.804,28, preferencia prenda industrial Art. 25, Ley de Prenda Industrial.— Síndico. (102) 18-19 y 21-11 C.

EXTRACTO. — Con fecha 27 de octubre año en curso, el Juzgado de Letras de Talagante, concedió posesión efectiva de Mauricio Santis Hernández, a su hija natural Teresa del Carmen Santis, a sus hermanos Carlos Roberto, Rosa Luisa y Evaristo Santis Hernández, y por derecho de representación a María Isabel Santis Ortega. Practicaré inventario, el 24 del presente, 11 horas.— Cristina Sanz Albornoz, secretaria. (102) 18-19 y 21-11 P.

QUIEBRA: Hernán Muñoz Martínez.— Cuarto Juzgado Civil.— Resolución 12 noviembre 1960, tuvo por presentado inventario confeccionado por Síndico.— Secretario. (102)-18-XI-P

SEGUNDO JUZGADO CIVIL CONCEDIÓ a Génoveva, Emperatriz, Oscar, Eleazar, Juan y Auristela Valenzuela Vargas, posesión efectiva de don Víctor Valenzuela. (102) 16-17 y 18-11 P.

QUIEBRA: EDGARDO VON Schroeders L. Tercer Juzgado Civil. Resolución, 5 noviembre 1960, tuvo por agregada ampliación inventario confeccionado por Síndico.— Secretario. (102) 17-18 y 19-11 C.

QUIEBRA: Hernán Muñoz Martínez.— Por resolución de 6 de enero de 1958, del Cuarto Juzgado Civil de Mayor Cuantía, se declaró la quiebra de don Hernán Muñoz Martínez, domiciliado en Avenida Francia 1288 y Londres 9. Las personas que tengan papeles o bienes, pertenecientes al fallido deben entregarlos dentro de tercero día al Síndico de Santiago, bajo pena de ser tenidos por encubridores o cómplices de la quiebra. Adviértese al público que no debe haber pagos ni entregas de mercaderías al fallido bajo pena de nulidad de las mismas. Los acreedores residentes en Chile deben verificar sus créditos y preferencias dentro de 30 días, bajo apercibimiento legal. Las notificaciones por avisos se harán en "La Nación".— Secretario. (102)-19-XI-O

QUIEBRA: JOAN URSU M. Juzgado Civil de San Miguel, por resolución de 15 de octubre de 1960, túvose por agregado inventario bienes de esta quiebra.— El secretario. (102) 17-18 y 19-11 C.

QUIEBRA: ISAAC FISCHER E HIJOS & Cía.— Por resolución de 10 de agosto de 1960, del Cuarto Juzgado Civil de Mayor Cuantía, fue declarada la quiebra de la Sociedad Isaac Fischer e Hijos & Cía., representada por Isaac Fischer Sadwnik, industrial, domiciliados en calle Cinco de Abril N.o 4454. Las personas que tengan papeles o bienes pertenecientes a la Sociedad fallida, deben entregarlos dentro de tercero día al Síndico de Santiago, bajo pena de ser detenidos por encubridores o cómplices de la quiebra. Adviértese al público que no debe hacer pagos ni entregas de mercaderías a la fallida bajo pena de nulidad de las mismas. Los acreedores residentes en Chile, deben verificar sus créditos y preferencias dentro de 30 días, bajo apercibimiento legal. Las notificaciones por avisos se harán en "La Nación".— Secretario. (102) 14, 15, 16, 17 y 18-11 C.

QUINTO JUZGADO CIVIL CONCEDIÓ posesión efectiva herencia Juana Quinteros Cerpa a Luz Digna de Dios Miranda Quinteros, sin perjuicio derechos cónyuge Segundo Alberto Miranda. (102) 18-19 y 21-11 P.

QUINTO JUZGADO CIVIL CONCEDIÓ posesión efectiva herencia Manuela Josefa Gárate Alcíbar a herederos testamentarios, José María, José María Ignacio y Manuela Marcelina Bierestain Gárate, el primero fallecido y representado por Manuela Abdulia, José Ignacio, Héctor Juan, María Angélica y Galo Nelson Berjestain Bastías. Inventario solemne practicaré, 22 actual, 10 horas.— Secretario. (102) 18-19 y 21-11 P.

PROPOSICIONES DE CONVENIO. Mario Arroyo Hodges. Quinto Juzgado Civil Mayor Cuantía Santiago. Solicitud Síndico Quiebra. Lo principal, presente informe, otrosí, acompaña siguiente nómina acreedores derechos a voto: Empresa Marítima del Estado, escudos 66.235,70; Heas y Cía. Eº 21.799,27; Ruperto Toro Bayla, Eº 7.000; Victoriano Galilea Martínez, Eº 10.593,16; Gregorio Escobar Moraga, Eº 4.000; José Fuentes Arriagada, Eº 3.000; Arturo Mahl Berebe, Eº 3.000; Julián Galilea M., Eº 2.100; Sergio Guajardo, Eº 700; Armando Monsalves Arend, Eº 2.700; Francisco Solís Henríquez, Eº 3.500; Feliciano Echavarría, Eº 350; Héctor Carrillo B. Eº 450; Abraham Bórquez, Eº 150. Total: escudos 125.378,13. Provéyose: Santiago, 11 de noviembre de 1960. A lo principal, por evacuado el informe, al otrosí, como se pide. Eduardo Ramírez, Luis Manterola. — Secretario. (102) 16-17 y 18-11 P.

NOTIFICACION. — 3.er Juzgado Civil Mayor Cuantía Stgo. Autos. Rol N.o 2161-56, caratulados "Soc. Santiago Minning Company con Lira Vásquez, Enrique y otro". Nulidad manifestación minera. Dictóse sentencia con fecha doce de agosto 1960, acogiendo demanda y en consecuencia, declarando nula la manifestación y mensura de las pertenencias "Las Blancas", 1 y 2 ordenando la cancelación de las inscripciones corrientes a fs. 193 vta. N.o 238 y fojas 199, vta. N.o 229 del Registro de Descubrimientos del Conservador de Minas de Santiago año 1953, a fojas 3451, del Libro de Accionistas del año 1953, citado Conservador de Minas; y a fojas 78 N.o 21 del Registro de Propiedad del Conservador de Minas de Santiago 1955. —Rafael Garbarini, Juez.— Homero Retamal, Sec. Sub. Lo que notifico a don Enrique Lira Vásquez y Luis Alejandro Lira.— Fernández, secretario. (102) 18-19 y 21-11 P.

TERCER JUZGADO CIVIL MAYOR Cuantía. Remate. Audiencia 13 diciembre próximo, 15 horas, se rematará propiedad embargada autos ejecutivos Baltra C., Luis con Riveros B., Héctor y otros, ubicada en calle Rupanco N.o 481, comuna Florida, inscrita fojas 8094, N.o 11481 fja. 11704, N.o 16934 Conservador Bienes Raíces Santiago, años 1956-57. Mínimum será Eº 1.500. Pago contado. Boleta 10 por ciento mínimum. Demás antecedentes en Secretaría.— Fernández, secretario. (102) 18, 19, 20 y 21-11 P.

QUINTO JUZGADO CIVIL CONCEDIÓ posesión efectiva herencia María Inés Medina Ahumada a Olga Estefanía Munita Medina, sin perjuicio derechos cónyuge José Tomás Munita Maturana.— Secretario. (102) 18-19 y 21-11 P.

QUINTO JUZGADO CIVIL— Cítase audiencia 21 actual, 15 horas, parientes César Orlando Peralta Varela y Luzmira del Carmen Bascur Bascur, y menor Gloria Judith Alvarez Alvarez, fin deliberar adopción.— Secretario. (102) 18-19 y 21-11 P.

QUINTO JUZGADO CIVIL CONCEDIÓ posesión efectiva herencia Ricardo Dueñas Galán a heredero testamentario, Emilia Barros Dueñas.— Secretario. (102) 18-19 y 21-11 P.

NOTIFICACION.— QUINTO JUZGADO Civil Stgo. Auto 84248, interdicción provisoria. 14 marzo 1960, declaróse en interdicción provisoria, por prodigalidad a Leonor Larín del Campo viuda de Troncoso, domiciliada Providencia N.o 929, cuarto piso, no teniendo libre administración bienes.— Secretario. (102) 18-19 y 21-11 P.

QUINTO JUZGADO CIVIL CONCEDIÓ posesión efectiva herencia María Rosario Pino Prieto a Abraham Raúl, José Rubén, Rebeca del Carmen, Guillermo Hugo y Alfonsina Margarita del Rosario Pardo Pino, sin perjuicio derechos cónyuge Abraham Pardo Lagos.— Secretario. (102) 18-19 y 21-11 P.

DESDE BUENOS AIRES

Por JUAN MORA y ARAUJO

Triunfo no apto para cardíacos logró Ayala en el Torneo Argentino

● El tenista chileno mostró toda su calidad y temple al derrotar a Santana en cinco sets.— ● Juan Carlos Rivero noqueó a Sacco.— ● Retorna Eduardo Lausse.— ● Los Andes llega por fin a primera.

BUENOS AIRES, noviembre 15 de 1960 (Cortesía Aerolíneas Argentinas).— LUIS AYALA, no permitió que Manuel Santana se llevara otra vez a España el título de campeón de la República, batiéndolo en lucha vibrante en el cotejo decisivo. Cuando el sábado se clasificaron finalistas, Santana derrotando a su compatriota José Luis Arilla por 6/4, 1/6, 6/3 y 6/2 y Ayala al estadounidense Ron Holmberg por 6/3, 6/3 y 6/3, quedó planteada la perspectiva de un verdadero duelo tenístico. Y por cierto que no se aburrieron los que concurrieron al court del Buenos Aires Law Tenis Club a presenciar el partido entre las dos grandes raquetas. Fue una lucha que hubiese justificado se colocara en la entrada del estadio, el cartelito: "No apto para cardíacos".

VENTAJA DE SANTANA

Santana se colocó en el umbral de la victoria ganando los dos primeros sets por 8/6 y 6/3 el segundo con accionar sugestivo, por categórico y arrollador. Ayala se adjudicó el tercero, y tras el descanso de práctica comenzó el cuarto. La faena del hispano culminó: sus notables colocaciones de drive revés o volea, le permitieron ubicar el score en 5/4 y el décimo game en 30/0. Era unánime la convicción de que se estaba en el epílogo de la competencia y de que una vez más, Santana le iba a dar su nombre a la victoria. Nadie daba un cobre por la suerte de Ayala. Hubo alguien que no compartía esa creencia; que siguió sustentando la de que el epílogo estaba más lejano y que el triunfador iba a ser chileno y no español. Ese único, era el mismo Ayala. Porque solamente alentando esa confianza, teniendo encendida allá en lo más hondo la fe, pudo torcer el trámite de los acontecimientos como lo hizo, reconstruír su chance cuando parecía totalmente liquidada y doblegar finalmente, con magnífico esfuerzo, al poderoso contrincante.

Tras igualar el cuarto set en 5/5, se lo adjudicó en definitiva por 7/5.

CHAPARRON DE PRUEBA

Con tensa expectativa se aguardó el quinto set. Ayala se colocó 2 a 1. En el cuarto game Santana llevaba ventaja de 40 a 15. Entonces intervino un factor ajeno a la lucha misma, pero que iba a ejercer alguna influencia en ella. Se desató un violento temporal, que levantó tupida polvareda y produjo luego llovizna espaciada. La temperatura, muy alta hasta ese momento, cayó verticalmente. Cuando, una hora después, se pudo reanudar el cotejo, persistía un viento frío y fuerte, por momentos en forma de remolino, que determinando cambios inesperados en la trayectoria de la pelota, perjudicaba a los jugadores restándoles seguridad en su acción.

MEJOR ADAPTACION

Ayala fue el que logró superar en mejor forma el inconveniente y colocó el score del decisivo set en 7/6 y disputándose el 14.o game, al intentar una devolución. Santana sufrió un calambre en la pierna derecha, cayendo con visibles muestras de intenso dolor. Cuando reaccionó y se pudo reanudar el partido, el hispano accionaba dificultosamente con la pierna que sufriera el calambre. Finalmente Ayala ganó el set por 8/6 y de tal manera el partido, clasificándose así por tercera vez campeón de la República (había obtenido el título en 1955 y 1957) e invirtiendo los términos de la definición del año pasado, ocasión en la que Santana fue el triunfador y Ayala el segundo.

En single de damas, el triunfo final correspondió a la señora Nora B. de Somoza, quien batió en la final a Mabel Bove por 7/5y 6/4. En dobles de caballeros, la pareja española Santana-Arilla, derrotó en el encuentro decisivo a la formada por Ayala y Holmberg por 5/4 y 6/4. En dobles mixtos, la pareja Eduardo Soriano-Margarita Zavala Bunge, derrotó en la final a la de Alejo Russell-Felisa P. de Zappa, por 6/3, 3/6 y 6/3.

AYALA EN ACCION.— Dura faena le presentó el español Santana en la final del Torneo de la República. (Foto enviada por Juan Mora y Araujo, gentileza de Aerolíneas Argentinas.)

SE EQUIVOCO SACCO

JUAN CARLOS RIVERO se dio al fin el gusto, comenzando a incursionar el sábado último entre los medianos. Para ello, le bastó con no entrenarse debidamente y de tal manera, subió al ring pesando 71 kilos y 900 gramos. Según Rivero, la dificultad para dar el peso de medio-mediano, lo perjudica. Por nuestra parte, nos animamos a creer que la única dificultad o al menos la más importante, es la de su falta de voluntad para el trabajo. Porque no hay duda que con una buena faena preparatoria, no habría exhibido la cargazón de tejido adiposo con que se presentó el sábado.

De cualquiera manera, la incursión la realizó exitosamente, ya que se impuso por K. O. en el cuarto round. Su adversario es conocido del público santiaguino: Ubaldo Sacco, quien pesó 71,800 kilos.

Rivero venció, pero lo que aconteció hasta el momento de ubicar el punch con el que liquidó la chance de Sacco, permite profetizar que si no se aplica con mayor dedicación al entrenamiento y no procura mejorar su labor defensiva, le aguardan serios disgustos en la nueva categoría e inclusive, a la larga, consecuencias.

Durante los tres primeros rounds, el perdedor explotó su mejor boxeo y su mayor rapidez para aplicar abundante castigo. Sin cintura, pesado y lento, Rivero era un verdadero "buzón" de puñetazos. Sacco, inteligentemente, iba adelante y mantenía la iniciativa o, cuando Rivero forzando la situación iba al ataque, absorbía esa ofensiva sin dar el paso atrás. Y todo ello, porque el plan táctico de Sacco consistía en no darle distancia al adversario para el empleo de su poderoso golpe. El acierto de tal plan quedó demostrado hasta negativamente. Porque en el cuarto round, cuando por primera vez Sacco retrocedió ante la acometida de Rivero, le otorgó a éste la oportunidad que hasta ese momento le había negado. La izquierda de Rivero llegó a la punta del mentón y Sacco cayó sentado. Dos segundos le contaron en la lona y luego 6 más de pie hasta los 8 reglamentarios. Cuando volvió a la lucha, Sacco no se había repuesto aún. Y entonces cometió otro error. En vez de buscar de inmediato el refugio del clinch, de obstaculizar en todo lo posible al oponente, pretendió pelear. Intercambió algunos golpes, pero no eran los suyos sino los del rival los definitorios. En un momento dado, Rivero ya golpeaba impunemente y entonces el árbitro Núñez detuvo el desigual encuentro, declarando vencedor a Rivero por K. O. técnico. Faltaba todavía un minuto para que finalizara la vuelta. Eso reafirmaba más todavía el acierto del árbitro.

MIENTRAS BOXEO DE lejos y se anticipó en el ataque, Ubaldo Sacco superó a Rivero. En cuanto le cedió la iniciativa dándole distancia a su izquierda, recibió el impacto y perdió por nocaut.

PRUEBA PARA ZALAZAR

El próximo sábado va a reaparecer ante el público porteño, Eduardo Lausse. Va a tener por adversario a Víctor Zalazar, reciente vencedor de Andrés Selpa (con fuego que a nuestro juicio no fue justiciero) y con actuación muy poco convincente. Lausse nos va a dar una medida cabal de la real medida de Zalazar. Ahí radica fundamentalmente el interés del match, aparte la atracción que por sí mismo ejerce el "zurdo".

43 AÑOS DE LUCHA

El reemplazante de Newells Old Boys en primera división del Campeonato Argentino de Fútbol (o de Lanús si el "milagro" rosarino se produce) será Los Andes. Faltando tres fechas para la finalización del certamen de primera B, ese equipo ya tiene asegurado el título de campeón.

Corona así Los Andes una campaña en la que superó los cálculos más optimistas, y a lo largo de la cual acreditó sin lugar a dudas, ser el equipo más completo de su categoría.

Fundado el 1.o de enero de 1917, Los Andes ha tenido desde entonces acá una existencia matizada por muchas alternativas.

En 1922 conquistó un puesto en la división intermedia. En 1936, ascendió a primera división B. Con muchos altibajos actuó en esta división, hasta que en 1954 descendió a segunda. Tres años bregó por volver a primera B, consiguiéndolo en 1957. Y ahora el gran salto.

Los Andes tiene sus reales en Lomas de Zamora, una localidad situada al sur de la capital, a unos pocos kilómetros de la misma. Demás está decir, que en Lomas de Zamora se viven horas de intenso júbilo.

UN "MOCOSO" MAL EDUCADO

El equipo argentino de ajedrez que concurrió al Torneo de las Naciones por la Copa "Hamilton Russell", no consiguió repetir anteriores performances que este país realizara en esta misma competencia otras veces, clasificándose en el 7.o lugar. Sin embargo, ésta es una de las más meritorias actuaciones de las correspondientes hasta ahora a una representación argentina en tan magno certamen.

Varios de los valores más prominentes de nuestro ajedrez no integraron el equipo debido a diversas razones: Panno, Julio Bolbochán, Sanguinetti, Rossetto y Guimard. Hubo que reemplazarlos con jugadores de menor calibre que ellos: Wexler, Schweber, Bazán y Foguelman, cuatro bisoños ajedrecistas a los cuales acompañaron dos veteranos: Najdorf y Eliskases. Con un comportamiento que llegó a ser sorprendente, cumplieron airosamente la rueda eliminatoria, en el grupo 2, conquistando el segundo lugar, a renglón seguido de Rusia.

No pudieron repetir en la rueda decisiva, ni se podía pretender que así ocurriera. Ya está por encima de lo que normalmente podía esperarse y supera a muchos vaticinios ese séptimo puesto final, superando a las dos Alemanias, Holanda, Rumania e Inglaterra.

Fischer, el "mocoso" estadounidense, volvió a demostrar que tiene tanta mala educación como talento. Este, con ser muy apreciable, menor de lo que él supone.

Al finalizar su partida con Najdorf, desconforme porque, contra lo que él suponía, el triunfo no le correspondió, sino que debió conformarse con un tablas, de un manotazo tiró todas las piezas.

La injustificable actitud daba a Najdorf derecho a reclamar que lo declarara ganador por descalificación de su rival. Najdorf no quiso hacerlo, entendiendo con muy buen criterio que las victorias se conquistan en el tablero y no en otra parte. Se conformó con enrostrarle al guaranguito maestro estadounidense, su conducta y su falta de respeto.

JUAN MORA Y ARAUJO

CAMPEONATO DE TENIS:

EDUARDO ZULETA PUEDE SER GRAN FIGURA EN EL TORNEO

● Optimista se manifiesta el jugador ecuatoriano, reciente ganador de Mike Davies.— ● Ayala, la primera opción.

El Campeonato Nacional de Tenis que comienza esta tarde tendrá en el ecuatoriano Eduardo Zuleta un actor de calidad, que aspira a ser eso: un actor, no un participante oscuro o un relleno más. No lo dice así tan enfáticamente, pero lo deja traslucir en su optimismo.

Zuleta con 24 años de edad y 10 de tenis es junto con Miguel Olvera que ya estuvo en Chile, lo mejor del tenis ecuatoriano. Está recién haciéndose nombre según dice él y ya cuenta entre sus "víctimas" a jugadores de la talla de Mike Davies, N.o 2 de Inglaterra a quien derrotó en enero de este año en dos oportunidades; en Miami y en Pompano, Florida. Además enfrentó en Buenos Aires a Eduardo Soriano con quien perdió en 4 sets: 9-7, 2-6,7-5 y 6-3.

AYALA LA PRIMERA OPCION

Afirma Zuleta que en el torneo tiene la primera opción, Luis Ayala, sin desconocer que Santana es un rival muy difícil. Agrega el muchacho del Guayas: "en cuanto a mí, todavía soy un novicio, pero espero hacer un buen papel. Me he entrenado a conciencia y en Estados Unidos donde estoy radicado desde hace algún tiempo juego a diario con Gardner Mulloy, Dick Savitt, Eddie Moyland, jugadores éstos de quienes he aprendido bastante".

EL EJEMPLO DE PANCHO SEGURA

"En Ecuador se dice, expresa Zuleta, que no habrá otro Pancho Segura. Es posible, pero para comprobarlo es que estoy en esto y como recién empiezo y el camino es largo tengo tiempo por delante para salir de dudas".

EDUARDO ZULETA: Estoy recién empezando.

Boxeo al día

A mediados de enero próximo se hará profesional Manuel Vega, el campeón amateur de los gallos. Igual resolución tomará Juan Díaz. Ambos peleadores ya tienen la autorización correspondiente de la superioridad de la FACH organismo al cual pertenecen.

Eduardo Cartens envió recién una comunicación a la Secretaría de la Federación renunciando a su título de campeón nacional de los pesos pesados profesionales. En la comunicación aduce Cartens que el promotor Atilio Paredes no cumplió con ciertos ofrecimientos que le había hecho, relativos a pago de pasajes y estada en Santiago para la pelea que debía hacer con Luis Urra como semifondo de la segunda presentación de Chico Vejar. Esto le trajo, según Cartens, graves quebrantos económicos que lo obligan a volver al norte a solucionarlos.

Mañana en el ring del club México habrá un festival a cargo de peleadores de este club y de Famae. En el combate estelar se enfrentarán: Elías Carrizo del (México) y Guillermo Loayza (Famae).

También mañana habrá boxeo amateur en el ring del Propa, y en el del Compañía de Gas. En el primero actuarán los peleadores de casa con los de Yarur y en el Compañía de Gas se realizará una velada interna destinada a reunir fondos pro Pascua de los niños del barrio.

MILAN, —(UPI)— Oficialmente se confirmó que el campeón mundial de peso liviano, Joe Brown de Estados Unidos, se medirá en esta ciudad el 7 de diciembre con el campeón italiano de la categoría Giordano Campari, en una pelea a 10 vueltas en la que no se disputará la corona máxima.

En Nueva Gales del Sur:

Mac Kay venció a Laver después de 2 1/2 horas

SYDNEY, 17 (UPI).— Neale Fraser, de Australia, y Barry Mac Kay, de Estados Unidos, se clasificaron para disputar la final del torneo de tenis de Nueva Gales del Sur.

Mac Kay, único norteamericano clasificado para las semifinales del certámen, mantuvo vivas las esperanzas de su país para los futuros matches por la Copa Davis, reaccionando cuando estaba al borde de la derrota, para superar al australiano Rod Laver en un partido maratónico de dos horas y 25 minutos, por 1/6, 5/7, 14/12, 6/4 y 7/5.

Fraser, que hasta el momento no había perdido ningún set, derrotó a su compatriota Bob Hewitt, por 6/2, 6/3, 8/11 y 11/9. El campeón de Wimbledon debió ser atendido por un médico después de terminar el encuentro, pero Harry Hopman, capitán del equipo australiano para la Copa Davis declaró: "No es nada grave. Un dolor de estómago. Por eso Neale se apuró mucho en los primeros dos set, pues deseaba terminar rápidamente".

En el único encuentro semifinal del torneo femenino, Jane Lehane venció a Lesley Turner, por 6/0, y 6/1. La segunda semifinal entre Margaret Smith y Mary Reitano, se jugará mañana.

PRUEBA DE SUFICIENCIA:

SIN APREMIO CUMPLIERON EL TRAMITE OSORIO Y ROJAS

● Poco exigidos los protagonistas de la pelea del viernes 25.— ● Stevens se vio bien.

Sparrings poco exigentes permitieron a Rojas y Osorio salvar sin mayor problema, la prueba de suficiencia que rindieron anoche ante la Comisión de Boxeo Profesional que formaron: Hernán Mujica, Octavio Allwyns y Alberto Palacios.

ALEJANDRINO ROJAS

La prueba comenzó sin atraso y ante escaso público, que salvo en un round de Osorio no mostró mayor entusiasmo. El argentino Alejandrino Rojas —a pesar del nombre— mostró ser un peleador de oficio, conocedor del juego en las cuerdas y pesado de manos. Hizo primero dos rounds con Luis López, cuya lentitud, le permitió al transandino entrar con facilidad al cuerpo, que parece ser su arma favorita. El segundo sparring, Alberto Rozas con quien trabajó también 2 rounds apuró un poco más a López, aunque sin llegar a inquietar al postulante que incluso se le dio el lujo de rendir la prueba sin protector.

OSORIO EN LO SUYO

El campeón nacional no mostró nada nuevo. Estuvo en lo que se sabe. Hábil, voluntarioso y de buena variedad de golpes. Hizo dos rounds con Luis Zúñiga, un liviano aficionado; un round con Agustín Rivera y uno con Alberto Rozas. Este último fue quien más lo exigió. Los dos anteriores, sobre todo Rivera, entraron a cambiar golpes, permitiendo que Osorio los dañara e incluso los tuviera a mal traer.

STEVENS EL MEJOR

A la postre de los que rindieron prueba quien mejor se vio fue Godfrey Stevens quien hizo guantes con Jorge Díaz y Enrique Orellana, dos rounds con cada uno. El buen boxeo de Stevens y su facilidad de desplazamientos le dieron oportunidad para cumplir con cierto brillo la prueba que en el resto no tuvo nada especial, salvo lo ya dicho: que tanto Osorio como Rojas tuvieron sparrings poco exigentes.

EL RESTO

El próximo martes rendirán prueba los cuatro pugilistas que restan: Eloy Funes (mendocino), Luis Silva, Ubaldo Uribe y Pedro Velasco, quienes con los anteriores conformarán la velada profesional del viernes 25.

CLASICO UNIVERSITARIO:

PILIN, SORPRENDENTE PERSONAJE; PRESENTARA BARRA DE U. DE CHILE

● Se ha llegado al máximo de la fiesta estudiantil, cree Rodolfo Soto.— ● La UC prepara su Comedia Musical Chilena.

Los trabajos que están realizando las barras de ambas instituciones permite pensar que el Clásico Universitario Nocturno de 1960, será la máxima expresión de la fiesta de los estudiantes.

Rodolfo Soto, que el año pasado diera un golpe de extraordinario efecto y talento al presentar a su inolvidable personaje Cocoliche, prepara ahora, para Universidad de Chile, un espectáculo que el, personalmente, estima que es lo más brillante y completo que ha presentado en la materia.

AL MAXIMO

Hablando ayer de su espectáculo, dijo Soto: "Técnicamente, ya no se puede presentar algo mejor. Creo que hemos llegado al tope en los clásicos".

Y si bien el director de la barra de la "U" se mostró poco dispuesto a anticipar detalles de su espectáculo, logramos saber que los tres cuentos chilenos que formarán el tema del clásico, girarán alrededor de Pilín, un nuevo y admirable personaje al estilo de Cocoliche.

Soto está trabajando a diario con su equipo que integran Emilio Contreras, escenografía; Julio Salinas, control de decorados; Humberto Araneda, director del primer cuento; Cesar Millas, director del segundo cuento, y Sergio Bustos, director del tercer cuento. En la vestimenta de los monos —que sumarán alrededor del centenar— está trabajando un grupo de 20 señoritas bajo la dirección de la señora Emperatriz Sepúlveda. Cuenta Soto, además, con el concurso valioso de los 400 muchachos de la barra azul.

COMEDIA MUSICAL

No menor actividad reina en Universidad Católica donde Ariel Arancibia, secundado por Ernesto Allende, Aldo Soto y otros elementos tradicionales en los clásicos de la UC, están entregados de lleno a la preparación de su Comedia Chilena, en un esfuerzo ponderable por presentar a las grandes masas un espectáculo teatral de gran jerarquía.

Santiago Morning juega en Valdivia

Se concretaron ayer las gestiones que se hacían para que Santiago Morning juegue, el domingo 27 del presente, un match en Valdivia, a beneficio del Cuerpo de Bomberos local, que sufriera grandes pérdidas con motivo de los sismos de mayo pasado.

El equipo bohemio viajará a la ciudad sureña en un avión cedido gentilmente por la FACH y gracias a una gestión del Comandante en Jefe, general Diego Barros Ortiz.

"CASA STEFANO"

INDEPENDENCIA 470 — SANTIAGO

Recibió toda la línea de repuestos y accesorios de las afamada marca italiana "CAMPAGNOLO" para pista y carretera. Además de un surtido completo de repuestos en general para toda clase de bicicletas. Neumáticos importados Pirelli, Wolber, John Bull y Ceylón. Tubulares "Gardiol Milmillas" Wolber, modelos Trasalpinos, International, Special, Course y Junior. Frenos: Weinmann y Universal.

Balanza de Precisión "Soteco"

Diferentes modelos para cualquier negocio

CREDITOS

Ofrecen: Schneider, Reinaud y Cía.

Of.: Lira N.o 1153

Teléfono 53826

Con BALANZA "SOTECO" tendrá un buen servicio

COMODAS Y PRECISAS

KID DINAMITA — POR SAM LEFF

INSCRIPCIONES ELECTORALES

NOMINA, POR ORDEN ALFABETICO, DE LOS CIUDADANOS INSCRITOS EN LA COMUNA DE MAIPU

N.o de la Inscripción — Ciudadanos Inscritos (Apellidos paterno, materno y nombre) — Profesión u oficio — Domicilio — Número del Carnet de Identidad

CIRCUNSCRIPCION DE MAIPU
REGISTRO MUJERES, SECCION N.o 34

— A —

11 Aldunate Monreal, Margarita F.; empleada; F. El Descanso, Par. 8; 31145, Ñuñoa.
24 Araya Corvalán, Ema Eugenia; empleada; Pajaritos 3543; 2099366, Santiago.
44 Albornoz Judith, Elena; su casa; El Boldo 39, Las Rej.; 450280, Valparaíso.
45 Alegría Lobos, Irma Graciela; su casa; Hermanos Carrera 3154; 2153634, Santiago.
46 Avendaño Salinas, Sonia del Carmen; su casa; 5 de Abril 563, Las Rejas; 3837506, Santiago.
65 Avila Ortiz, Ana Luisa; su casa; Esfuerzo 118, Cerr.; 1462604, Santiago.
81 Araya Herrera, Juana de Dios; Costurera; San José 203; 1450, Maipú.
85 Arcos Espinoza, Amanda del C.; labores; El Roble 135; 37673, Pte. Alto.
86 Avendaño Salinas, Mabel del C.; Modista; Las Rejas s|n; 3837531, Santiago.
103 Acosta Pérez, Clara Luz; labores casa; San Martín 2789; 2453913, Santiago.
106 Acevedo Moya, Silvia Olga; labores casa; Maipú 866; 7701 Peñaflor.
109 Acuña Martínez, Carmen; labores casa; Las Rejas 162; 68206, Valdivia.
119 Aros Meneses, María Rosa; labores casa; Hermanos Carrera 3299; 14682, Peñaflor.
120 Ayerdi Pérez, Agueda; labores casa; Hermanos Carrera 3676; 2156857, Santiago.
131 Ahumada Castillo, Zoila Rosa; labores casa; Esfuerzo 583, Cerr.; 816083, Santiago.
146 Aros Meneses, Zoila Aurora; labores casa; Esperanza 2231; 18673, Peñaflor.
147 Alvarez, Ester Rosa; labores casa; Av. Cerrillos 585; 1360429, Santiago.
155 Arcos Espinoza, Raquel; labores casa; El Roble 135, Las Rej. 35433, Ñuñoa.
158 Abarca Jaña, Juana Silvia; labores casa; 5 de Abril Parc. 30; 3645203 Santiago.
171 Arce Alarcón, Abdulia; labores Las Betanias, Las Rej.; 1801682, Santiago.
181 Araya Valdenegro, Luzmenia; comerciante; Rivas Vicuña Parc. 19; 888711, Santiago.

— B —

15 Bosses Ros, Elizabeth Edit; Modelo; Gabriela Mistral 833, Cerr.; 42044, Angol.
21 Bustamante González, Elba Rosa; Labores; El Pinar 5077, Cerri.; 1393, Maipú.
64 Bustos Bustos, Elena del Rosario; su casa; Av. Chile 330; 2975138, Santiago.
71 Barra Saavedra, Erna; su casa; Av. Colón 147 Cerr.; 174385, Antofagasta.
95 Barrera Merino, Zunilda; labores de casa; Esperanza 2224; 1419361, Santiago.
107 Bravo Ponce, Larys Ana; labores de casa; Maipú 876, 2448020, Santiago.
137 Bravo Parada, María Adriana; labores de casa; Las Rejas 620; 19479, Quinta Normal.
159 Bahamondes Fuentes, María Ester; labores de casa; 5 de Abril 5060; 10391, Quinta Normal.
177 Basualto Espinoza, Ernestina; modista; Aeropuerto 107, Las Rej.; 4363356, Santiago.

— C —

9 Cifuentes Zúñiga, Alicia del C.; ninguna; 14 de Octubre N.o 27; 823, Maipú.
16 Catalán Elba de la M.; Labores de casa; G. Franke 283, Pobl. Aless. 2443771, Santiago.
35 Carrillo Fariña, María Benilde; labores de casa; Pajaritos 3018; 3275809, Santiago.
38 Cortés Cartagena, Celia Rosa; labores de casa; Fresia 216; 19761, Peñaflor.
66 Concha Vilches, Ercilia; Labores de casa; Unión 991, Los Cerrillos; 3384711, Santiago.
83 Cabezas Cabezas, Ederlida; labores de casa; Camino Melipilla, Parc. 42; 32378, Talagante.
90 Cáceres Sepúlveda, Amandina; costurera; El Alamo 5359, Cerrillos; 940843, Talagante.
96 Castro Lara, Ana Clementina; costurera; Esperanza 2234; 1419361, Santiago.
112 Coronado Jiménez, Nelly; empleada; Gmo. Franke 112; 446288, Santiago.
117 Cabello Rojas, Silvia de las M.; Labores de casa; General San Martín 2099; 19835, Peñaflor.
126 Castellano Pérez, Violeta; Labores de casa; Luis Gandarillas 288; 1494873, Santiago.
127 Contreras Hevia, Wanda; labores de casa; Las Catalpas 214; 2931575, Santiago.
149 Carvajal, Ernestina del C.; labores de casa; Los Aleroes 34, Las Rej.; 2316893, Santiago.
199 Carrasco Díaz, Olga Eliana; labores de casa; El Boldo 252, Las Rej. 1552568, Santiago.
113 Chávez Rojas, Luz Herminia; labores de casa; Chacra Lourdes Rinconada; 60135, San Antonio.

— D —

7 Dinamarca Vargas, Elena Violeta; labores de casa; Pasaje Serrano Sit. 17; 698, Maipú.
87 Díaz Andrade, Matilde del C.; labores de casa; Libertad 279, 88723, Osorno.
153 Donoso Carvajal, Luisa; modista; El Roble 146, Las Rej.; 4366283, Santiago.

— E —

156 Espinoza López, Clementina; labores; El Roble 135, Las Rej.; 1414297, Santiago.
162 Espinoza Mella, María Luisa; permanentista; Calle 3, sitio 24, Pob. Las Rej.; 1192789, Santiago.

— F —

43 Fernández Valdamira, Ester; obrera; Los Cerrillos s|n; 2689117, Santiago.
73 Figueroa Gajardo, Elba; labores casa; Av. Pajaritos 132; 1361628, Santiago.
91 Fernández Rojas, Graciela Elodia; labores de casa; Parc. 31, El Alto; 81716, Los Angeles.
98 Fuentes Castillo, María Elisa; labores de casa; Carlos Hurtado 355, Pob. Aless.; 3327, Peñaflor.
125 Ferreira Concha, Carmen Luisa; labores de casa; El Roble 323, Las Rej.; 118736, Santiago.
132 Fuica Vega, Sixta Antonia; labores de casa; Las Rejas 425; 3355146, Santiago.
163 Fuentes Ramírez, María Luisa; Labores de casa; calle 3 sit. 49, Las Rej.; 4851354, Santiago.
176 Flores Contreras, Clara Rosa; labores de casa; Los Alerces 113, Pob. Las Rej.; 38569, Coquimbo.
179 Flores Ortiz, Inés Yolanda; labores de casa; Aeropuerto 77, Las Rej.; 4606818, Santiago.
61 Flores Leal, Felipa; labores de casa; Sitio s|n, Las Rejas; 2367389, Santiago.

— G —

1 García Gárate, Carmen; empleada; Nueva San Martín 115; 1061761, Santiago.
17 González Peñaloza, Properina del C.; Labores de casa; Pob. La Cooperativa Los Cerr.; 1302466, Santiago.
19 González Osorio, María Estrella; modista; Las Catalpas 225, Las Rej.; 3686887, Santiago.
23 García Rivera, Lucía; labores de casa; Luis Infante Cerda 281, Pob. Aless.; 3108580, Santiago.
49 Gutiérrez Correa, Sara de las Mercedes; labores de casa; Las Rejas 320; 4019336, Santiago.
50 Guzmán Figueroa, Edelmira Raquel; labores de casa; El Boldo 306, Pob. Las Rejas; 257506, Santiago.
108 Guzmán Núñez, Ana Luisa; labores de casa; Fundo Sta. Carolina Rinconada 83132, Curicó.
11 Gaete Anderson Velia, Delfilia; empleada; Fdo. El Descanso Par. 8; 3143, Ñuñoa.
114 González González, Georgina de las M.; obrera; Aeropuerto 102, Las Rej. 2972878, Santiago.
139 Gálvez Alcaíno, Ana; Labores; Las Catalpas 226, Pob. Las Rej.; 100640, San Bernardo.
164 Guaico Valenzuela, Fca. Antonia; obrera; Centenario 382; 21377, Peñaflor.
185 Gómez Ramírez, Clorinda; empleada; El Boldo 105, Las Rejas; 4032133, Santiago.
186 Gómez León, Lucila Demetria; modista; El Boldo 105, Las Rejas; 477, Ñuñoa.
187 González Venegas, María Hortensia; labores; Hnos. Carrera 2747; 4337960, Santiago.
194 González Flores, María Mercedes; labores; Manuel Rodríguez 2120; 24423, Quilpué.

— H —

72 Herrera Alvarez, Filomena; labores; Maipú 875; 3466574, Santiago.

— I —

89 Ilabaca Vivanco, Elsa; labores; Carlos Hurtado 358, P. Aless. 3241321 Santiago.
170 Inostroza Ibaceche, Eliana Leonor; empleada; Monumento 2236; 383291, Santiago.

— J —

27 Jaque Sepúlveda, María; labores; Centenario 193; 24129, Peñaflor.
78 Jara Espinoza, Yolanda del Carmen; labores; Esperanza 2237; 2816184, Santiago.
117 Jara Caro, Rosalía; labores; Esperanza 2358; 18452, Lebu.
165 Jerez Zúñiga, María de R.; Labores; 6 de Abril 152; 1606839, Santiago.

— L —

3 León Escobar, Irma de las Mercedes; empleada; P. Patrona de Chile St. 101; 824, Maipú.
6 Lagos Lagos, Blanca Hilda; su casa; Fdo. Vista Alegre Cerrillos; 44787, Pte. Alto.
28 Lathrop Ezmaldía, Ana Eduvigis; labores; Cerrillos Parcela 42; 3247956, Santiago.
31 Layseca Díaz, María; Rentista; Calle 3, N.o 941; 717713, Santiago.
34 López Ruiz, Rolanda del C.; labores; Av. Pajaritos 3032; 3313789, Santiago.
35 Lavín Ardo, Juana Rosa; Empleada doméstica; Parcela 17, Central; 12062, Quinta Normal.
40 López Ruiz, Laura Rosa; obrera; Av. Pajaritos 3032; 289, Maipú.
43 López Quintanilla, Rosa Virginia; su casa; Av. Pajaritos Pard. 4, Par. 17; 4941747, Santiago.
47 Ledesma Baeza, Rosa Elvira; su casa; calle 3, sitio 44; 13684, Talagante.
77 López Gallca, Clotilde Olga; labores; O'Higgins 428; 1758270, Santiago.
89 Lara Rivera, Marta Haydée; labores; Chacabuco s|n.; 4382611, Santiago.
115 Lizama Roquis, Ester del Carmen; labores; Libertad 396; 93 Maipú.
122 Latapiat Castillo, Zunilda Luisa; labores; Nocedal 222, Las Rej.; 2505639, Santiago.
124 Lobos Cabaña, María Emperatriz; labores; Las Rejas 337; 417260, Santiago.
135 Leyton Ortiz; Nancy Guisela; labores; Covarrubias 303, Pob. Aless.; 20090, Coquimbo.
172 León Aguirre, Salomé de las M.; labores; Lo Errázuriz Par. 47; 23539, Peñaflor.
178 Lasic Lasic, Danica; labores; Pac. 30, El Alto; 1429618, Santiago.
192 Leyton, Yolanda; labores; Miladro, Casa 3; 61755, San Bernardo.

— M —

24 Morales Aguilera, María Mercedes; estudiante; Ingeniero G. Franke 110; 4015927, Santiago.
30 Montecinos Sierra, Nely del Carmen; estudiante; Aeropuerto 251; 4338647, Santiago.
36 Muñoz Olguín, Carmen Luisa; Contadora; El Roble 242; 407143, Santiago.
56 Moscoso Gamboa, María Militina; empleada; María Magdalena 127; 1711870, Santiago.
64 Menares Miranda, María Teresa; labores; Fdo. La Laguna Paradero 8; 1491, Maipú.
62 Munizaga Díaz, Blanca Estrella; Estudiante; Las Catalpas 156, Las Rej.; 4487473, Santiago.
79 Mena Urrutia, Cledia del C.; labores; Rinconada de Maipú; 4485025, Santiago.
84 Muñoz López, Marta Jova; labores; Rinconada de Maipú; 2278997, Santiago.
93 Martín Granado, Pani Alicia; labores; Parc. 90, El Alto; 3683424, Santiago.
94 Muñoz Fernández, Laura Lucrecia; labores; Parc. 31, El Alto; 236187, Concepción.
110 Muñoz Chávez, María Inés; labores; Esperanza 2237; 25145, Peñaflor.
138 Murillo Caroca, Enriqueta; labores; Calle 3 Sit. 50, P. Las Rej.; 1705521, Santiago.
143 Mesías Chamorro, Silvia Adriana; labores; Aeropuerto, Lot. 4, Las Rejas; 2745108, Santiago.
145 Marín Cabello, Fresia Clementina; Operaria; Pob. Patro. de Chile Sit. 19; 2333921, Santiago.
148 Middeleton Aguirre, María; labores; Parc. Sta. Ana de Chena 107; 662195, Santiago.
154 Muñoz Cardoza, Luisa Orlanda; labores; Nocedal 164, Las Rej.; 3107033, Santiago.
164 Mesa Pinto, Benita Aurora; labores; Luis Gandarilla 85; 3819183, Santiago.
175 Moraga Hernández, Eliana; estudiante; Fernando Riesco 92; 3044130, Santiago.
200 Marín Aguirre, Elizabeth Gloria; profesora; Centenario 147; 30018, Calera.

— N —

2 Navarrete Berta, Enriqueta; empleada; Maipú, Nueva San Martín 115; 3052, Molina.
46 Navarrete Mellado, Rosa; labores; Las Rejas 563; 865376, Santiago.
48 Navarrete Montealba, Ema; lavandera; Las Américas 377, Cerr.; 1685196, Santiago.
66 Navea Gutiérrez, Leonor del Carmen; labores; Rinconada Lo Cerda; 3854317, Santiago.
100 Negrete Abarca, María Salomé; labores; Rinconada Lo Cerda; 2888040, Santiago.
161 Núñez Cremonezzi, Hortensia del C.; Estudiante; Sta. Ana de Chena, Pac. 30; 4361821, Santiago.

— O —

150 Ortiz Gerardo, Mercedes Selinda; empleada; Covarrubia 603, Pob. Aless.; 950547, Santiago.
183 Ocaranza Medina, Humilde; labores; Las Acacias 225; 413409, Santiago.
195 Ortiz León Fermina, Antonia; Empleada doméstica; El Boldo 105, Las Rejas; 4880646, Santiago.

— P —

13 Puga Valenzuela, María, Inés; Labores; Av. Pajaritos, Par. 15; 3157485, Santiago.
33 Pacheco Azócar, Elia Adriana; empleada; O'Higgins 231; 8820, Casablanca.
105 Ponce Jeres, Francisca Emperatriz; labores; El Roble Lol; 1324274, Santiago.
128 Parada Blanca; labores; Las Catalpas 214; 1518266, Santiago.
144 Pérez Espinoza, Domitila; labores; Esperanza 2231; 3289900, Santiago.
151 Pizarro Aguirre, Raquel Hernandina; empleada; Germán Riesco 92, Par. 29; 1467099, Santiago.
172 Palma Margarita, Doralisa; doméstica; Victoria s|n.; 4431875, Santiago.
180 Pino Soler, Dolores Rosario; labores; Los Talaveras, Pac. 27 Chena, Sta. Ana; 39737, Los Andes.
183 Pino Reyes, Haydée de las Mercedes; labores; Las Acacias 233, Las Rej.; 34818, San Antonio.
191 Piani Silva, Sonia; estudiante; La Unión 6025, Los Cerr.; 3282560, Santiago.

— Q —

22 Quesada Marchant, Ana María; labores de casa; Iris Infante Cerda 281; 3.198.580, Santiago.
52 Quiroz Dauso, Alina Rosa; labores de casa; El Lingue 349; 38.031, Santiago.
59 Quintela Pardo, Gladys Teresa; labores de casa; Luis Gandarillas 172; 18.006, Pedro de Valdivia.

— R —

4 Ríos Peñaloza, Laura Rosa; labores de casa; Las Heras 2377; 877, Maipú.
8 Ramos Valdenegro, Irma de las M.; modista; Av. Las Rejas 19; 1.030, Maipú.
20 Riffo Venegas, Rosa Ester; labores de casa; Esperanza 2237, Maipú; 4.327.308, Santiago.
51 Reyes Vergara, Floridemia del Carmen; labores de casa; Nocedal 245; 3.549.985, Santiago.
63 Riffo Hernández, Rosa; labores de casa; Las Rejas 443; 24.583, Arica.
67 Rubio González, Celia; comerciante; Pajaritos 1349; 3.388.287, Santiago.
68 Ribas Ruedelinger, Ema Luisa; labores de casa; Aeropuerto 11, Las Rejas; 3.742.412, Santiago.
75 Rozas Lira, Josefina; empleada; República 2685; 12.392, Peñaflor.
76 Rojas Martínez, Elisa del Carmen; sastre; Av. Chile 643; 4.434.174, Santiago.
88 Rojas Rodríguez, Olga Rosa; modista; Divino Maestro 146; 4.000.589, Santiago.
91 Ríos Ovando, Rosa del Carmen; labores de casa; Parc. Sta. Ana de Chena; 1.482, Maipú.
103 Ribotta Vergara; Guacolda del C.; labores de casa; Calle 3 N.o 43, Las Rejas; 2.689.566, Santiago.
118 Raniere Gajardo, Pierina del C.; labores de casa; 5 de Abril 261; 11.751, Curacautín.
130 Robles Gálvez, Eugenia del C.; empleada; Esperanza 2332; 4.280.805, Santiago.
136 Rojas Martínez, María Ernestina; labores de casa; San Martín s|n por Libertad; 3.310.512, Santiago.
139 Reyes Riquelme, Mircea Corina; empleada; Pajaritos 2470; 4.370.976, Santiago.
143 Rojas, María Georgina; labores de casa; Manuel Rodríguez 2299; 721, Maipú.
189 Ríos Jaque, María Osvalda; labores de casa; El Linque 343, Las Rejas; 20.567, San Javier.
190 Román Moyano, Nora Luisa; labores de casa; Rinconada de Maipú Lourdes; 3.106.484, Santiago.
196 Reyes Gómez, Carmela Rosa; modista; O'Higgins 239; 2.772.767, Santiago.

— S —

5 Zalazar Segura, Adriana Magdalena; labores de casa; Maipú 402; 4.806, Puente Alto.
33 Salgado, Leonor; empleada; Nocedal 102, Pob. Las Rejas; 3.921.447, Santiago.
41 Severino, Sara; doméstica; Pajaritos, Par. 4; 24.908, Talagante.
57 Saravia Mora, Delgadina del Carmen; labores de casa; Las Rejas 6; 2.063.449, Santiago.
70 Saavedra Márquez, Eduvigis; sastre; Colón 147, Cerr.; 89.565, Valdivia.
82 Barroza Troncoso, María Luisa; labores de casa; Central 75; 3.049.943, Santiago.
87 Santis Castañeda, Rudecinda; labores de casa; Rinconada Lo Cerda; 30.236, Talagante.
121 Salinas Molina, Olga Florinda; labores; Las Rejas, El Lingue 218; 3640403, Santiago.
123 Soto Cornejo, Marina Elena; labores; Nocedal 127; 1980335, Stgo.
141 Soto Soto, Alicia Leonila; profesora; Central 197; 13372, Vallenar.
152 Salazar Falcón, Ada del Carmen; labores; Las Catalpas 103; 81522, La Serena.
166 Santana Cécia, Elena Francia; estudiante; Hermanos Carrera 2360; 79468, San Fernando.
193 Segues Nares, Teresa Angelina; profesora; Centenario 147; 24245, La Calera.

— T —

12 Terán Corrales, María Sinforosa; labores de casa; Repanui 280, Cerr.; 2272013, Santiago.
39 Toloza Valenzuela, Graciela Estela; estudiante; Carlos Hurtado 397, Pobl. Alessandri; 4381539, Santiago.
133 Toro Gordillo, Rubelinda; labores de casa; Las Rejas 563; 2817565, Santiago.
164 Torres Hosie, Ana Filomena; labores de casa; Vicente Reyes 429; 310091, Valparaíso.
167 Toledo Morales, Clara Ruth; profesora; Centenario 147; 736613, San Bernardo.

— U —

55 Uribe Sánchez, María Teresa del C.; su casa; 5 de abril 563, Las Rejas; 910605, Santiago.

— V —

10 Vial Errázuriz, Marta; labores de casa; Fdo. Pajaritos; 634509, Santiago.
29 Varas Vega, Liliana del Carmen; empleada; Hurtado 418, Pobl. Alessandri; 4759696, Santiago.
37 Vargas Ceceren, Rosa María; empleada; Camino Melipilla 6115; 2807463, Santiago.
53 Vera Vera, Luzmira del Carmen; empleada; Los Alerces 1526, Las Rejas; 899298, Santiago.
60 Valenzuela Núñez, Ester María; profesora; Las Heras 2776, 3554400, Santiago.
69 Vizzosi Galiano, Graciela María; su casa; Av. Aeropuerto 237; 1641, Maipú.
74 Valdés Pobiete, Flor María; comerciante; Las Heras 2357; 3301586, Santiago.
80 Vásquez Ojeda, Fresia Ester; labores; Rinconada Lo Cerda; 1163, Maipú.
101 Vergara Pérez, Ana; labores de casa; Calle 3, N.o 43, Las Rejas; 2816352, Santiago.
104 Vásquez Moreira, María Lucila; labores de casa; Los Alerces 148; 1538613, Santiago.
124 Valdivia Calderón, Matilde Olivia; labores de casa; 5 de Abril 3051; Las Rejas; 2445751, Santiago.
160 Vargas Vargas, Juana Elba; labores de casa; Av. Chile 518; 9049, Peñaflor.
168 Valdés Puenzalida, Angelina del R.; profesora; Centenario 147; 2470758, Santiago.
169 Vásquez Ojeda, Dina Alicia; labores; Colonia 430; 4604796, Santiago.
197 Valdés Miranda, María Noemí; estudiante; Sta. Teresita 73, El Mirador; 3539, Quinta Normal.
198 Veloso Castillo, Mercedes Emilia; profesora; Centenario 147; 1827713, Santiago.

— W —

140 Wach López, María Luisa; profesora; Maipú 265; 74119, La Serena.
157 Waguer Schonfelder, Rosemarie Charlotte; labores; Fdo. Santa Carolina; 2881863, Santiago.

— Z —

188 Zurita Tillería, Marina del Carmen; labores; Durazno 273, Las Rejas; 1185311, Santiago.

CIRCUNSCRIPCION DE MAIPU
Registro Mujeres, Sección N.o 25

— A —

26 Ayala Segura, Elvira del Rosario; modista; Hermanos Carrera 2155; 89.764, La Serena.
29 Araneda Arancibia, Adriana del C.; labores; O'Higgins 428; 2.597.565, Santiago.

— B —

6 Berríos Gutiérrez, Adriana; labores; Manuel Rodríguez 2276; 1.555.380, Santiago.
14 Brava Brienez, Ana Luisa; profesora; Manuel Rodríguez 2676; 841.967, Santiago.
51 Bruno Duren, María Elena; labores; Alerces 157, Las Rejas; 3.747.259, Santiago.

— C —

1 Contreras Gallardo, Yolanda; profesora; Camino Melipilla 10673; 4.222.326, Santiago.
12 Castro Soto, Luz Adriana; labores; Av. Chile 642; 2.210.274, Santiago.
15 Contreras Gutiérrez, Adriana Gertrudis; labores; Los Alerces 113; 1.486.510, Santiago.
28 Cofré Gutiérrez, María Teresa; modista; Vista Hermosa 58; 4.867.944, Santiago.
31 Cortés Espinoza, Lonidas Raquel; labores; Lumen, Sit. 40 P. Fernández; 1.833, Maipú.
33 Concha Muñoz, Hilda del R.; labores; Hermanos Carrera 3145; 1.661, Maipú.
39 Cortés Santis, Julia Yolanda; labores; Esq. Blanca 575; 11.286, Peñaflor.
42 Correa Garay, Zoila; peluquera; Calle 4 135, Pob. Insa; 71.736, Rancagua.
69 Clavel Valenzuela, Carmen Yolanda; estudiante; República 2450; 11.140, Quinta Normal.
72 Cerda Ortega, María Genoveva; modista; Hermanos Carrera 2748; 4.139.282, Santiago.

— D —

17 Díaz Astudillo, Alicia; labores; 5 de Abril 5148; 3.004.895, Santiago.
82 Doren Undurraga, Luz; labores; O'Higgins 6974, Las Rejas; 1.684.087, Santiago.
79 Dávila Henríquez, María Olivia; labores; Libertad 245; 3.844.542, Santiago.

— E —

56 Estrea Neves, Adelina del C.; labores; Chacabuco 325; 524, Maipú.
59 Esterch Díaz, Rosa Emilia; labores; Pob. Pizarreño; 658, Maipú.

— F —

9 Fris Garcés, Mirta Isabel; profesora; Pajaritos, Pard. 10; 3.071.596, Santiago.
35 Formas Pulvermuller, Zulema R.; labores; Ordóñez 705; 1.883.018, Santiago.
37 Ferrada León, Rosa Amalia; Pob. Pizarreño El Sauce 5101; 3.272.057, Santiago.

— G —

7 Gallardo Cartes, Ricardina; labores; Las Acacias 304, Las Rejas; 2.591.424, Santiago.
8 Gallardo Beltrán, María Elena; modista; Carlos Hurtado 390, 5 de Abril; 3.217, Quinta Normal.
10 Gallegullos Gallegullos, Romelia; labores; Av. Chile por Las Heras; 13.561, Talagante.
23 Gatica Elgueta, Olga; profesora; Monumento 2212; 732.389, Santiago.
38 Guajardo González, María A. Lourdes; labores; Colonia 259; 335, Maipú.
49 González Venegas, Rosa del Carmen; labores; Av. Chile 671; 4.135.987, Santiago.

— I —

19 Inostroza Molina, Leonila; labores; Los Alerces 107; 2.614.656, Santiago.

— J —

45 Joannon Salas, María Teresa; labores; Pajaritos 404; 4.220.013, Santiago.

— L —

74 Liberona Acuña, Marta Mercedes; labores; Rinconada Lo Cerda; 2.638.905, Santiago.
47 Lledo Ibarra, Josefina de las M.; empleada; Pajaritos, Par. 19; 26.624, Talca.

— M —

2 Márquez Muñoz, Yolanda Adela del C.; labores; Colonia 77; 2.472.553, Santiago.
20 Moraga Orellana, Edelmira; labores; 5 de Abril 51; 2.067.742, Santiago.
21 Mella Sepúlveda; María Raquel; modista; 5 de Abril 5149; 3.756.420, Santiago.
30 Morales Ferreira, Flor María; labores; Nva. San Martín 1337; 24.240, Traiguén.
36 Moya Moyano, Ana Trinidad; labores; Chacabuco 693; 1.378, Maipú.
54 Maino Sanguinetti, Caterina; labores; Nva. San Martín 769; 38.566, Viña del Mar.
57 Moraga Jaramillo, Mariana; profesora; Las Rejas, Sitio 57; 223.322, Concepción.
60 Muñoz Loros, Ana Elena; labores; Pajaritos Parad. 3, Parc. 19; 22.265, Nueva Imperial.
66 Muñoz Barrios, Carlota del C.; labores; Los Aromos 429; 1.980.934, Santiago.
77 Martín Dinamarca, Angela; sastre; Lumen, Parc. 39; 33.656, San Bernardo.

— O —

23 Orellana Zúñiga, Cleonicia; modista; Fresia 758; 4.533.219, Santiago
35 Orellana Hermazábal, Hella; profesora; Central 197; 66.580, Chillán.
40 Oyarzún Johnson, María Elena; labores; Lumen, Sit. 27; 3.462.488, Santiago
55 Ortega Aravena, Juana del C.; Calle 5, Sit. 98, Las Rejas; 3.074.948, Santiago

— P —

3 Peña Guzmán, María Trinidad; labores; Camino Melipilla 10073; 4222.326, Santiago.
11 Pinto Cárdenas, Luisa Amelia; labores; Las Heras 2041; 2.283.978, Santiago.
32 Plata Busto, Alma Elena; labores; Vicente Reyes 445; 103.658, Viña del Mar.
41 Pérez Pérez, Graciela del Carmen; tejedora; Pob. Las Rejas, Las Catalpas 161; 2.594.461, Santiago.
62 Poblete Presla, Irene; empleada; Vista Hermosa, Sit. 62; 2.850.314, Santiago
70 Lemus Romero, Lina; labores; Pajaritos 3093; 2.635.421, Santiago.

— Q —

27 Quinteros Benavente, Emilia; enfermera; P. Las Rejas, Las Catalpas 33; 48.246, Santiago.
61 Quezada Becerra, Olga Zulema; empleada; Los Cerrillos, Las Violetas 662; 2.409.661, Santiago.

— R —

16 Ricardi Bravo, Yolanda Antonieta; labores; Manuel Rodríguez 2676; 3.724.328, Santiago.
24 Rojas Vargas, Ada del Carmen; labores; Los Pajaritos 2118; 1.040, Santiago
43 Riveros López, Rosa Elvira; labores; Nocedal 224; 2.689.282, Santiago.
48 Rojas Adasme, María del C.; labores; Av. Chile 671; 8.658, Peñaflor.
50 Rojas Martínez, Lidia Ester; labores; El Lingue 349, Las Rejas; 2.857.507, Santiago.
63 Reyes Vergara, Norina Iris; labores; Nocedal 245; 2.744.126, Santiago.
65 Riquelme Mena, Mercedes; labores; Los Aromos 435; 1.980.934, Santiago.
71 Rojas López, María Margarita; labores; O'Higgins 428; 3.745.600, Santiago
75 Ruz Madrid, Hermelinda; costurera; Félix Margoz 503; Cerr. 486.139, Santiago
76 Robles Castro, Elena del C.; labores; Pob. Bueras, Sit. 31; 103.309, Iquique.

— S —

4 Silva Silva, Rosa Elvira; obrera; 5 de Abril, Sit 11; 2.741.455, Stgo.
13 Silva Muñoz, María Ester; labores; Av. Chile 550; 2.391.134, Santiago.
18 Soiza Rivera, Lilia; tejedora; Av. Los Aromos 113, Las Rejas; 2.614.656, Santiago.
34 Silva Domínguez, María Dinorah; labores; Pajaritos 2973; 17.572, Ñuñoa.
63 Spaggiani Lasic, Rosa Catalina; estudiante; Pac. El Alto 30; 4.648.182, Santiago.
64 Sánchez Encina, Silvia Irma; profesora; Pajaritos 2687; 4.107.393, Santiago
67 Salazar Olate, Ernestina; labores; El Boldo 255, Las Rejas; 1.024.461, Santiago
68 Sepúlveda Salinas, María Cristina; labores; Central 290; 187, Maipú.

— T —

58 Terraza Pérez, Rebeca del Carmen; doméstica; Gandarilla 190; 585, Maipú.

— U —

8 Urra Muñoz, Edith del Carmen; practicante; República 3269; 3.665.083, Santiago

— V —

44 Valenzuela Lira, Lizzie; empleada pública; Hermanos Carrera 2966; 1.223.558, Santiago.
46 Venegas Palominos, Elba; labores; Félix Margoz 1038; 3.158.122, Santiago.
73 Valdés Miranda, María Rebera; labores; Rinconada Lo Cerda; 2.204.795, Santiago.

CIRCUNSCRIPCION DE MAIPU
Registro de Varones, Sección N.o 35

— A —

19 Allen Alvarez, Juan Enrique; estudiante; 5 de Abril 447; 4282634, Santiago.
23 Acuña Sepúlveda, Vasco Eleazar; electricista; Avenida Aeropuerto 33; 1074590, Santiago.
39 Alcaíno González, Luis Humberto; Carretelero; República 2270; 608, Maipú.
42 Abarca Navarro, Eduardo Antonio; agricultor; Parcela 53, de Chena; 2878963, Santiago.
46 Arroyo Belmar, Gastón; empleado; El Roble 39, Población Las Rejas; 365312, Santiago.
53 Aguilera Amigo, Manuel; empleado; Carmen 1720; 67035, Viña del Mar.
59 Adasme Trujillo, Pedro Antonio; obrero; Esperanza 2237; 14841, Peñaflor.
64 Albornoz Bustos, Julio Rafael; comerciante; Bernardo O'Higgins 5872, Población Las Rejas; 1119, Maipú.
74 Aguilera Santis, René del Tránsito; empleado; Hermanos Carrera X Bueras; 15142, Talagante.
82 Andrewartha Orrego Edwin Iván; empleado público; Nocedal 14, Población Las Rejas; 3146343, Santiago.
100 Aguilera Santis, Juan Alfredo; obrero; Hermanos Carrera al llegar a Bueras; 24043, Peñaflor.
108 Araya Navarrete, José Osvaldo; estudiante; Las Rejas 863, Maipú; 4184617, Santiago.
111 Atabales Alarcón, Calixto; mecánico; Luis Gandarillas 172, Maipú; 3400384, Santiago.
115 Arriagada, Francisco Antonio; obrero; Lo Errázuriz 85, Cerrillos; 32975, Talagante.
130 Alegría Lobos, Raúl; empleado; Maipú 403; 1314872, Santiago.
131 Alegría Lobos, Angel Gabriel; mecánico; Maipú 402; 1925391, Stgo.
133 Arancibia Trivic, Oscar; empleado; Las Acacias 223; 1297812, Santiago.
142 Alcaíno, Luis Alberto; jornalero; Segunda Transversal, Pac. 80; 1844003, Santiago.
154 Ahumada Castillo, Belarmino del R.; empleado; Esfuerzo 13192, Cerrillos; 753398, Santiago.
156 Abud Haddad, Jorge; comerciante; Las Américas 861; 752597, Santiago.
158 Aquino Lara, Daniel; obrero; 14 de Octubre 54, Población Cerrillos; 247842, Valparaíso.
180 Aniguir Coñueñir, Aurelio; obrero; Lo Errázuriz; 25762, Peñaflor.

— B —

30 Bier Barrera, Andrés; jubilado; Las Acacias 128, Las Rejas; 132093, Santiago.
34 Bustos Lira, Pedro Emilio; rentista; Boldo 307, Las Rejas; 1248, Maipú.
58 Bravo León, Andrés César; empleado; El Lingue 181, Las Rejas; 3133039, Santiago.
63 Barrios Riquelme, Luis Ernesto; empleado; San José 192; 114, Maipú.
89 Bravo Orellana, Domingo; empleado; El Roble 101, Las Rejas; 219604, Santiago.
113 Barría Acuña, Jorge; jornalero; Las Rejas 658; 12286, Valdivia.
146 Burgos Vásquez, Juan Horacio; jornalero; Camino Melipilla 7895; 2138228, Santiago.
196 Barrios Vergara, José Gonzalo; obrero; Esperanza 2231; 11682, Curepto.

— C —

2 Carvajal Salazar, Pablino Antonio; empleado; Maipú, Los Clarines 828, Cerrillo; 2702381, Santiago.
4 Carreño Jara Oscar; chofer; El Esfuerzo 617, Cerrillos; 1982615, Santiago.
16 Castillana, Luis Humberto; agricultor; Fdo. Vista Alegre, Cerrillos; 47309, Puente Alto.
18 Catalán Pinto, Jaime Emilio; empleado; Doctor Carlos Aranda 6827; 3743774, Santiago.
35 Carrasco Venegas, Juan Osvaldo; obrero; Fdo. La Rinconada; 28381, Traiguén.
40 Concha Galdames, Juan Antonio; empleado; Aeropuerto 102, 2256297, Santiago.
49 Castro Gálvez, Manuel Benito; comerciante; Las Rejas, Calle 3, sitio 30; 3847548, Santiago.
50 Castro Gálvez, Luis Alberto; electricista; Las Rejas, Calle 3, sitio 30; 2979881, Santiago.
67 Carrasco Arriagada, Fernando Daniel; gásfiter; Hermanos Carrera 2725; 4811973, Santiago.
72 Cruz Gana, Hernán; abogado; Avenida Pajaritos, Parc. 10; 633551, Santiago.
83 Canales Rivera, Pedro Diego; carpintero; Población Villa O'Higgins, Durazno 358; 418458, Santiago.
85 Camarena Borrull, Joé; agricultor; Rinconada Lo Vial 27381, Melipilla.
107 Castro Pino, Eduardo; obrero; Las Rejas 320; 2834990, Santiago.
118 Chandía Ch., Rodolfo Antonio; empleado; Covarrubias 303, Población Alessandri; 2675007, Santiago.
121 Cabello Pino, José María; empleado; Primera Transversal, sitio 50; 1886835, Santiago.
153 Cancino Lazo, Eduardo; agricultor; Parcela 18, Las Rejas; 1708, Maipú.
157 Caamaño San Martín, Orlando; herrero; Esperanza 2358; 31889, Lebu.
159 Caroca Moyano, Rodolfo Alejandro; tornero; Camino Melipilla 11719; 3189188, Santiago.
178 Carrasco Godoy, Arturo; obrero; Maipú 856; 4045275, Santiago.
161 Cabello González, Tomás Orlando; alfarero; Parc. 47, Lo Errázuriz; 26697, Peñaflor.
184 Calderón Díaz, Efraín Segundo; agricultor; Camino Rinconada s|n; 3651811, Santiago.
199 Cavieres Ordenes, Juan Francisco; obrero; Durazno 339, Las Rejas; 16997, Peñaflor.
137 Cabello Castillo, Eugenio; agricultor; Fdo. Rinconada, Lo Vial; 1683, Maipú.

— D —

47 Díaz Paves, Carlos Hugo; chofer; Luis Infante Cerda 316; 2974032, Santiago.
48 Del Río Córdova, Alejandro Antonio; mecánico; Calle N.o 3, sitio 48, Población Las Rejas; 3875191, Santiago.

— E —

62 Espinoza Salinas, Eduardo Alejandro; electricista; Nocedal 102, Las Rejas; 2668061, Santiago.
76 Encina Campillay, Juan de la Cruz; herrero; El Pinar 5077, Cerrillos; 1346, Maipú.
198 Espinoza Valdés, Manuel Antonio; empleado; 5 de Abril 130; 4448324, Santiago.
136 Espinoza Serrano, Hugo; agricultor; Esperanza 2237; 62133, San Fernando.

— F —

1 Farías Silva, José Lino 2.o; empleado; Población Municipal, casa 4; 3485693, Santiago.
24 Fernández Retamales, Julio; decorador; República 2067; 689, Maipú.
66 Fuentes Vargas, Oscar; empleado; El Pinar 5077, Cerrillos; 1394, Maipú.
84 Flores, Luis Arturo; comerciante; Calle 11 N.o 609, Población Cerrillos; 2471470, Santiago.
86 Figueroa Rojas, Hernán Segundo; mecánico; Aeropuerto 222, Las Rejas; 3460264, Santiago.
87 Fernández Zapata, Francisco Ramón; jornalero; Colonia 420; 23261, Bulnes.
88 Figueroa Bustamante, Armando A.; agricultor; Fdo. Vista Alegre, Cerrillos; 47097, Melipilla.
160 Fuenzalida Leppe, Pedro Pablo; estudiante; Chacabuco 878; 4103691, Santiago.
170 Ferrari Espinoza, Jorge Dagoberto; empleado; María Magdalena 111, Población Alessandri; 4186641, Santiago.
173 Farías Poblete, Luis Alberto; obrero; Fdo. Santa Carolina, Rda.; 3614091, Santiago.
187 Fuenzalida Melani, Luis Rigoberto; rentista; Tristán Valdés 270; 507240, Santiago.

— G —

5 González González, Pedro Eugenio; marmolero; Colonia 79; 801, Maipú.
11 Gálvez Berríos, José Armando; obrero; Las Américas s|n, Cerr.; 1897069, Santiago.
13 Gumera Abarca, Pedro Antonio; rentista; Aeropuerto 47, Pobl. Las Rejas; 494865, Santiago.
14 González Bustamante, Carlos G.; empleado; Tristán Valdés 24; 3177013, Santiago.
55 González Ovalle, Carlos Roberto; tractorista; Fdo. La Farfana; 542, Maipú.
102 González Díaz, David Mercedes; comerciante; Hermanos Carrera 2154; 2330668, Santiago.
123 Gallo Cabrera, Arturo Ignacio; topógrafo; Las Heras 2279; 27721, Quillota.
125 Gordillo Figueroa, Alberto; comerciante; San Martín 2326; 2062121, Santiago.
132 Garrido Pozo, Augusto; zapatero; Del Carmelo 259; 1228660, Santiago.
143 Gallegullos, Alejo; estucador; calle 12, 544, Pobl. Cerr.; 1471188, Santiago.
148 Guzmán Núñez, Luis Armando; carpintero; Fundo Santa Carolina; 48030, Curicó.
151 Gallardo Soza, Miguel; estucador; Fundo Rinconada; 1337, Maipú.
152 Gárate Gárate, Manuel Hernán; empleado; Divino Maestro S. 138, P. San Mart.; 3365601, Santiago.
165 Gándara Gándara, Juan; chofer; 14 de Octubre, S. 136, P. San Mart.; 4074702, Santiago.
171 Guzmán Núñez, Luis Humberto; chofer; Fundo Santa Carolina; 806, Maipú.
174 Gutiérrez Gajardo, Luciano; obrero; Fundo Santa Carolina; 3717026, Santiago.
176 Grandón Bobadilla, Hugo Enrique; obrero; Los Copihues 442, Pobl. Saror; 2942985, Santiago.
185 Gandarillas Infante, José Joaquín; agricultor; Fundo El Bosque; 13834, Peñaflor.
193 González González, Manuel Francisco; jardinero; Carlos Aranda 6028; 675690, Santiago.
195 González Toro, Juan Manuel; empleado; Chacra Los Pidenes Rda.; 4289627, Santiago.

— H —

101 Hernández Allende, Juan Emilio; operario; Los Pajaritos 177; 22742, Talagante.
128 Herrá Marambio, Eleodoro Segundo; mecánico; Maipú 878; 1540886, Santiago.
167 Hernández Ríos, José Eugenio; empleado; Los Durazno 141; 3248364, Santiago.

— J —

34 Jélvez González, Luis Alberto; obrero; 14 de Octubre, Sit. 119; 19279, Peñaflor.
36 Jara Orellana, Fermín; mecánico; Félix Margot 658, Cerr.; 1516421, Santiago.
73 Jiménez Avila, Segundo Alejo; mecánico; Las Catalpas 161, Pobl. Las Rejas; 2508734, Santiago.

— L —

10 Lazo Lazo, Alejandro; obrero; Centenario 587; 408536 Stgo.
15 Lizama González, Carlos; agricultor; Fdo. El Bosque; 76002, San Fernando.
85 Leiva Sepúlveda, Luis Enrique; mecánico; Las Acacias 308, Las Rejas; 3383391, Santiago.
116 Leiva Quiroz, Jacinto Fernando; electricista; Central 603; 32331, Lautaro.
164 Lobos Gatica, Diego del Carmen; jornalero; El Sauce 50007, Pobl. Pizarreño; 878576, Santiago.
188 Lara Moya, Juan Francisco; empleado; Pasaje Prat 3150, Pard. 17; 3831975, Santiago.

— M —

7 Maldonado Acosta, Abelardo; obrero; Carmen Luisa Correa 432; 643, Maipú.
9 Martínez Hams, Héctor Luis; comerciante; Camino Melipilla 6064; 708000, Santiago.
29 Manguelini Espinoza, José Humberto; chofer; O'Higgins 3377; 51407, Melipilla.
31 Munizaga Díaz, Guillermo E.; tornero; Las Catalpas 156; 11932, Quinta Normal.
41 Molina Contreras, Carlos Julio; rentista; El Roble 142, Pobl. Las Rejas; 1082254, Santiago.
71 Matus Gutiérrez, Luis Octavio; calderero; Camino Rinconada 763; 24016, Puerto Veras.
78 Marambio Astudillo, Carlos Alberto; empleado; 5 de Abril 274; 1347, Maipú.
89 Morales del Pino, Emilio; abogado; Calle 3, N.o 941; 488742, Santiago.
90 Millañir Huechulaf, Fermín; agricultor; San José 130, Pobl. Zaror; 2149, Cunco.
103 Marchant Carl, Juan Manuel; rentista; Presidente Riesco 3141, Gral. Bueras; 56498, Santiago.
124 Méndez Donoso, Roberto del C.; carpintero; Rinconada Lo Vial; 23820, Peñaflor.
139 Macaya Durán, David Bernardo; comerciante; Los Pajaritos 1683; 3265080, Santiago.
140 Muñoz Rossel, Luis Alberto; empleado; Pac. 31, El Alto; 54312, Los Angeles.
150 Meneulán Neculhual, José Ignacio; tornero; El Alamo 42, Cerr.; 2592656, Santiago.
161 Montenegro Espinoza, Pedro Eulogio; empleado; Municipalidad de Maipú; 7161, San Felipe.
172 Molina Molina, Fernando; empleado; Sta. Carolina Rda.; 2278740, Santiago.
179 Martín Granado, Alfonso Osvaldo; obrero; Lemus 90, Esq. Blanca; 54, Maipú.
186 Muñoz Fernández, Gilberto Jaime; empleado; 5 de Abril 1370; 3831529, Santiago.
189 Martínez Muñoz, Juan Bautista; empleado; O'Higgins 3391; 459921, Santiago.
200 Morales Liberona, Luis Alberto; operario; Centenario 330; 13397, Peñaflor.

— N —

12 Negrete Manríquez, Pedro Pablo A.; comerciante; Luis Infante 316; Pobl. Alessandri; 806, Maipú.
45 Núñez Rodríguez, Segundo Javier; mecánico; Guillermo Franke 283; 219925, Santiago.
79 Navea Ciro, Antonio; agricultor; Fdo. Rinconada Lo Cerda; 57616, Quillota.
91 Navarro, José Emilio; agricultor; Pajaritos 3230; 11606, Peñaflor.
107 Narváez Paraguez, Miguel; rentista; Hermanos Carrera 2399; 1669, Peñaflor.

— O —

27 Orellana Román, Luis Alfredo; obrero; Sta. Ana de Chena, Pac. 100; 3501909, Santiago.
32 Ortega León, Agustín del C.; carpintero; San José 370, Pobl. Zaror; 2374898, Santiago.
37 Oliveros Yáñez, Luis Hernán; obrero; Los Alerces 144; 2404038, Santiago.
108 Ortiz Axtell, Roberto; empleado; Libertad 86; 4016663, Santiago.
169 Osorio, Enrique Omar; empleado; Ramón Rivas 663; 3345163, Santiago.

— P —

3 Pueble, Sergio Segundo; obrero; El Lingue 143, Las Rejas; 2280865, Santiago.
6 Ponce García, Roberto Fermín; empleado; Los Alerces 40; 2633045, Santiago.
44 Pacheco, Pedro José; rentista; Guillermo Franke 289; 363518, Santiago.
31 Pizarro Donoso, Luis; agricultor; 5 de Abril 5169; 3330568, Stgo.
52 Padilla Morales, Miguel Angel; comerciante; Las Rejas, calle 4, 5154; 4041647, Santiago.
57 Puga Valenzuela, Juan Manuel; agricultor; Sta. Elena del Gomero, Par. 9; 2747995, Santiago.

— P —

65 Porras Zúñiga, Carlos Orlando; estudiante; Pajaritos 713; 1943, Maipú.
70 Peggieni Morales, Humberto Octavio; herrero; Pajaritos 3016; 2036321, Santiago.
80 Peña Otalqui, Luis; empleado; Camino Melipilla 10073; 3971, Santiago.
84 Pino Fuentealba, Luis Nolberto; empleado; Carlos Aranda 6037; 37984, San Carlos.
134 Peña Durán, Juan; rentista; Principal 6070; 1980305, Santiago.
149 Parra Fuenzalida, Víctor Segundo; operario; Hermanos Carrera 2237; 3188147, Santiago.

Ciudadanos inscritos (Apellidos paterno, materno y nombre) — Profesión u oficio — Domicilio — Número del Carnet de Identidad

—Q—

93 Quinchel Quinchel, Luis Alberto; empleado; Esmeralda 3137, Población Bueras; 3372878, Santiago.
97 Quiñones Toro, Luis Humberto; obrero; Población Pizarreño, casa 3317; 483118, Santiago.

—R—

21 Reyes Bustos, Dagoberto; industrial; Fresia 6355, Cerrillos; 1074388, Santiago.
26 Román Espinoza, Luis Alberto; agricultor; Santa Ana de Chena, Parc. 100; 404973, Santiago.
110 Ramos Arellano, Carlos Segundo; mecánico; Las Rejas 865; 798898, Santiago.
127 Rojas Muñoz, Juan albañil; Félix Margoz 693, Cerrillos; 1060685, Santiago.
129 Rivera Villarroel, Pedro Sergio; obrero; Lo Errázuriz, Parc. 49; 4326572, Santiago.
138 Rodríguez Zúñiga, Pedro Rumaldo; dibujante; Hermanos Carrera 2654; 4222708, Santiago.
145 Romero Román, Mario César; mecánico; Calle 12-579 Población Cerrillos; 140202, Santiago.
157 Rojas Valencia, Adolfo; jornalero; Cerrillos 179, , 65605; Santiago.
183 Ríos Gilberto, Alamiro; comerciante; Vista Hermosa, Parc. 17; 1926, Maipú.
180 Rsa Ros, Atiliano; rentista; Hermanos Carrera 2359; 1320138, Santiago.

—S—

8 Silva Rojas, Luis Enrique; agricultor; Central, sitio 45; 3019534, Santiago.
17 Salas Torres, José Emiliano; comerciante; Los Cerrillos 604; 2217788, Santiago.
22 Sanhueza Stuardo, Francisco V.; comerciante; Las Catalpas 7, Población Las Rejas; 3401036, Santiago.
31 Soto Maturana, Marcial; empleado; Maipú 554; 2038811, Santiago.
35 Solis Santibáñez, Roberto; contratista; Pajaritos 6300, calle Nueva N.o 20; 1239772, Santiago.
38 Sepúlveda Macaya, José Alejandro; mecánico; Esperanza 2237; 2449812, Santiago.
41 Salinas Pinto, Luis Alberto; mecánico; General Las Heras 2381; 38402, Coronel.
43 Sáez Busserrey, Ramón Héctor; empleado; Las Encinas, Cerrillos 148; 3182114, Santiago.
51 Santibáñez Flores, Carlos Primitivo; empleado público; Doctor Santibáñez 815, Cerrillos; 2778208, Santiago.
82 Salazar Villagra, Rafael Enrique; empleado; Guillermo Franke 114; 3301363, Santiago.
98 Sigoña Colzamo, Miguel Angel; industrial; camino Melipilla 5845; 10314, Coihaique.
119 Santos Inocente, Antonio Evaristo; industrial; Pajaritos 1046; 3670538, Santiago.
135 Salas Peñaloza, René Aurelio; rentista; O'Higgins 286; 1891, Maipú.
152 Soberto Rozas, Manuel Antonio; empleado; Fdo. El Bosque; 1199, Maipú.
163 Salas Salas, Héctor Raúl; empleado; El Lingue 273; 3290214, Santiago.
175 Silva Chávez, Julio Osvaldo; mecánico; Chacra Lourdes, Rinconada; 41593, San Antonio.
171 Schuller Ortiga, Washington Francisco; estudiante; Fundo Lo Errázuriz; 4202604, Santiago.
182 Sarmiento López, Gastón Emilio; ingeniero; Vicente Reyes 429; 237537, Valparaíso.
184 Silva Hernández, Pedro Nolasco; rentista; Chacra Lourdes, Rinconada; 6496, San Antonio.

—T—

20 Torrecilla Talleres, Benito de las M.; agricultor; Santa Ana de Chena; 33695, Talagante.
23 Torres Galarce, José Bernardo; empleado; O'Higgins 428; 4019205, Santiago.
80 Torres Alarcón, Sergio Alfonso; empleado; Las Américas 376, Cerrillos; 3123558, Santiago.
124 Tapia Arriagada, Francisco Renau; empleado; sitio 26 Vista Hermosa; Las Rejas; 74959, Quillota.
141 Toro Pino, Raúl Humberto; chofer; Nocedal 211, Las Rejas; 922038, Santiago.
167 Torres Román, Rosendo; tornero; El Sauce, Población Pizarreño; 683367, Santiago.
191 Terr Indstrosa, Juan Alberto; empleado; Hacienda Rinconada; 39931, Peñaflor.
114 Uribe Sánchez, Eduardo Nicolás; mecánico; Avenida Chile 230; 3559132, Santiago.
43 Varas Vega, Luis Eduardo; empleado; Carlos Hurtado 418; 3159461, Santiago.

—U—

114 Uribe Sánchez, Edo. Nicolás; mecánico; Av. Chile 230; 3559132, Santiago.

—V—

43 Varas Vega, Luis Eduardo; empleado; Carlos Hurtado 418; 3159461, Santiago.
81 Vidal Chicao, Viviano; jornalero; Félix Margoz 473, Las Rejas; 28991, Valdivia.
93 Valenzuela Rodríguez, Manuel Benjamín; empleado; Gabriela Mistral, sitio 793, Cerrillos; 4535840, Santiago.
88 Vásquez Fernández, Héctor Reinaldo; empleado; Población Cerrillos, Los Pinos 200; 3483174, Santiago.
89 Vega Ramírez, Julio Segundo; estudiante; El Durazno, Las Rejas 311; 4223606, Santiago.
94 Valles Toro, Juan Segundo; peluquero; Victoria 2380; 1536, Maipú.
109 Valles Toro, Faustino Segundo; rentista; Pajaritos s.n. Parc. 17; 4047315, Santiago.
108 Varela González, Osvaldo Segundo; empleado; Las Heras 2558; 566, Maipú.
112 Vicencio Sánchez, Luis Segundo; operario; Mirador 1276; 1357708, Santiago.
117 Vivanco Córdova Erasmo, Leonidas; empleado; General Bueras 397; 32331, Lautaro.
120 Villarroel Molina, Florentino; empleado; Maipú 874; 3296816, Santiago.
122 Villarroel Molina, Rafael; empleado; Maipú 873; 2352153, Santiago.
135 Vargas Erraz, Luis Enrique; carpintero; Esquina Blanca 1373; 3139838, Santiago.
145 Verdugo Lagos, Pedro Caupolicán; agricultor; Santa Ana de Chena, Pac. 46; 3355095, Santiago.
166 Valenzuela Aguilera, Hernán; agricultor; Fdo. Rda. Lo Cerda; 3284703, Santiago.

—Y—

147 Yáñez, José Alamiro; agricultor; 14 de Octubre 79, Población San Martín; 1242, Peñaflor.

CIRCUNSCRIPCION DE MAIPU
REGISTRO VARONES SECCION N.o 36

— A —

56 Aravena Jorquera José Domingo; obrero; Centenario 352; 964, Maipú.
72 Ascencio Parra, José Eugenio; mecánico; Adolfo Ibáñez C. 2 Cerr. 2800009, Santiago.
78 Alegre Orellana, Orlando Antonio; obrero; Bueras 198; 38464, Cauquenes.
96 Acuña Ledesma, Walter Hugo; empleado; Santa Teresita 32; 3997947, Santiago.
109 Acevedo, Manuel Francisco; chofer; Luis Gandarillas 299; 1308840, Santiago.
118 Acevedo Díaz, Belisario Arturo; mecánico; Maipú 425; 3552411, Santiago.
124 Abarca Vicuña, Guillermo; agricultor; Santa Elena del Gomero; 566095, Santiago.
133 Aranda Cornejo, Alejandro; matarife; Aeropuerto 170, Las Rejas; 340749, Santiago.
165 Aguirre Monreal, Daniel Alfonso; dentista; Rinconada Lo Cerda; 1927114, Santiago.
177 Acenio Amor, Rafael; empleado; Tristán Valdés 216; 649134, Santiago.
181 Ahumada Tapia, Pedro 2.o; empleado; Los Pájaritos 2820; 2800475, Santiago.

— B —

23 Brant Sanut, César; mecánico; Central 292; 34079, Illapel.
42 Barahona Barahona, Julio Armando; mecánico; Pobl. Bueras, Capellán Benavides, sit. 74; 2940625, Santiago.
51 Barrios Díaz, Aroldo; empleado; Pajaritos, 1047; 2470363, Santiago.
91 Briones Acosta, Carlos; obrero; Pajaritos 6850; 215872, Santiago.
118 Berna Armijo, Hugo Bernardo; profesor; 5 de Abril 339; 3315536, Santiago.
146 Bravo Arévalo, Mario; obrero; El Estanque 50933, Pizarr.; 1311710; Santiago.
156 Balontin Vergara; Angel Orlando; obrero; Población Pizarreño, Alamos 281; 3433811, Santiago.
187 Binelli Causo, José Juan; empleado; Nueva San Martín 769; 32377, Puente Alto.
189 Bravo, Mario; estucador; Las Heras 2069; 3511980, Santiago.

— C —

9 Corpa Orrego, Gerardo Hernán; tornero; Población Alessandri, Sitio 74; 3316743, Santiago.
13 Castro Alvarez, Gustavo Rolando; empleado; Portales 45; 605003, Santiago.
21 Clavería Candia, Jorge Guillermo; estudiante; El Aromo 4880, Cerr.; 148747, Iquique.
25 Cortés Pino, Germán Lucián; electricista; Aeropuerto 77; 1928931, Santiago.
41 Cárdenas Sánchez, Luis Ernesto; agricultor; Maipú 541; 1817, Maipú.
51 Cofré Garrido, Osvaldo Iván; artista; Nueva San Martín 629; 3744630, Santiago.
61 Carmona Arias, Adolfo Rigoberto; estudiante; La Unión 6025, Cerr.; 4265314, Santiago.
20 Contreras Sáez, Nolberto Claudio; empleado; República 1399; Peñaflor.
81 Castillo Castillo, Noé del Rosario; agricultor; Hermanos Carrera 2155; 32173, La Serena.

N.o de la Inscripción — Ciudadanos Inscritos (Apellidos paterno, materno y nombre) — Profesión u oficio — Domicilio — Número del Carnet de Identidad

92 Cuesta Torres, Laureano Evaristo; comerciante; Pajáritos 1920; 2416730, Santiago.
111 Cereño Orellana, Raúl; metalúrgico; Victoria 2280; 1662801, Santiago.
114 Campos Martínez, Juan Ramón; comerciante; 5 de Abril 225; 4462471, Santiago.
139 Cofré, José Mercedes; obrero; Central 4642; 35358, Ñuñoa.
142 Cuello González, Juan; empleado; Ordóñez 765; 1171361, Santiago.
148 Caruman Soto, Gustavo Galvarino; mecánico; Las Rejas 387; 4324050, Santiago.
153 Contreras Jorquera, Juan Guillermo; obrero; Sitio 6 K. Población Zaror; 39435, Coronel.
161 Calderón Catalán, Jorge Raúl; mecánico; Ramón Rivas 398, Población Alessandri; 4018573, Santiago.
166 Cabrera, Guillermo; empleado; Félix Margos 140, cerr.; 1506324, Santiago.
178 Cádiz Allende, Alejandro; empleado; camino El Mirador, Parcela 9; 406280, Santiago.
193 Cárdenas Posel, César Humberto; chofer; Pajaritos 1643; 30120, Molina.

— D —

151 Donoso Contreras, José Lorenzo; comerciante; Pac. 29 Santa Ana de Chena; 3022559, Santiago.
152 Dey Peña, Moisés; chofer; 5 de Abril 13; 3918906, Santiago.
174 Díaz Núñez, Carlos Segundo Sergio; empleado; 5 de Abril 404; 3943621, Santiago.

— E —

157 Enrique Quezada, Mario Gonzalo; comerciante; Rivas Vicuña 265, Las Rejas; 22214, Nueva Imperial.

— F —

19 Flores Vidal, Manuel Jesús; estucador; Hermanos Carrera 2654; 26358, Talagante.
37 Fuentes Martínez, Alejandro; zapatero; Hermanos S. 16, Población 2654; 365748, Santiago.
44 Fuentes Yáñez, Domingo; albañil; Los Copihues S. 16, Población Zaror; 3720470, Santiago.
67 Fuenzalida Orellana, Gabriel; obrero; Chacabuco 778; 1465, Maipú.
73 Fáundez Andrade, Héctor Geraldo; obrero; San Martín 3687; 4139602, Santiago.
158 Fernández Correa, Gabriel, ingeniero agrónomo; Santa Marta de Chena; 449017, Santiago.
172 Ferrada León, Luis Alberto; obrero; O'Higgins 416; 3273548, Santiago.

— G —

4 Gálvez Barahona, José Fernández; empleado; Portales 5122; 3024373, Santiago.
22 Guzmán Venegas, José Humberto; obrero; Rda. Lo Cerda; 17047, Peñaflor.
34 González Ojeda, Raúl; carpintero; Las Rejas 660; 3987627, Santiago.
64 Gutiérrez Pastén, Alejandro; pintor; Milagro, casa 3; 87599, 1114, Maipú.
50 González González, José; rentista; Los Talaberas, Parcela 38, Santa Ana Chena; 45761, Los Andes.
64 Gutiérrez Pastén, Alejandro; Pintor; Milagro, casa 3; 87599, San Bernardo.
113 García Zamorano, Leonidas; rentista; Las Acacias 146; 1437979, Santiago.
106 Gormaz Palma, José Alejandro; estudiante; Ordóñez 727; 42944, Tomé.
134 González Marín, Primitivo Segundo; agricultor; Rda. Lo Cerda; 11, Maipú.

— H —

54 Herrera Estay, Nelson Adolfo; empleado; Las Acacias 231; 11615, Quinta Normal.
101 Hernández Jorge Luis; comerciante; Transversal 4587; Cerr.; 1128096, Santiago.
106 Hess Hardesser, Heriberto Eduardo; empleado; Lo Errázuriz 255, cerr.; 81817, Linares.
122 Herrera Acevedo, José Gregorio del Carmen; empleado; Pajáritos s/n. Par. 17; 1275365, Talca.

— I —

14 Ibarra Ibarra, Ignacio Ranus; empleado; 5 de Abril 5060; 3579025, Santiago.
40 Ibáñez Castro, Luis Ernesto; pintor; Las Catalpas 102; 3924206, Santiago.

— J —

32 Jaque Escobar Arturo, rentista; Pajáritos 3715; 1144391, Santiago.
33 Jaques Lecombe, Arturo; empleado; Libertad 284; 2936188, Santiago.
N. N.; agricultor; Hermanos Carrera 2756; 28760, Talagante.
38 Jiménez Valdivia, José Alejandro; soldador; Hermanos Carrera 2778; 2308007, Santiago.
97 Johnson Aranda, Eduardo Santiago; empleado; Vicente Reyes 427; 341624, Valparaíso.
102 Jara Romero, Luis Alberto; agricultor; Fundo Santa Adela cerr.; 1926, San Miguel.
121 Jofré de la Fuente, Luis José Santos; empleado; Sitio 4, manzana K. Población Zaror; 1831510, Santiago.
155 Julio Lastra, Luis Osvaldo; empleado; Ordóñez 645; 4045985, Santiago.
163 Jofré de la Fuente, Luis Alberto; empleado; Pob. Zaror, sitio 4; 5809, Licantén.
170 Jensen Labarca, Andrés Antonio; empleado; Esquina Blanca 567; 173584, Santiago.

— K —

126 Krogh Ramírez, Agustín; constructor civil; Aeropuerto 11, Las Rejas; 3644091, Santiago.

— L —

20 Lazcano Cabrera, Ernesto Fernando; mecánico; Nocedal 323, Las Rejas; 36730, Buin.
21 Lagos, Guillermo Roberto Agustín 2.o; electricista; camino Melipilla, Par. 42; 19557, Peñaflor.
71 León Galardo, Sergio Orlando; electricista; Dr. Carlos Aranda, C. 8; 1988842, Santiago.
137 Lizama, Manuel Jesús; matarife; Aeropuerto 158; 2239353, Santiago.
144 Luengo, Raúl; mecánico; Victoria 2498; 4468, Talagante.
160 Lorca Briones, Luis Olivo; obrero; Avda. Chile 817; 17383, Peñaflor.

— LL —

39 Llancao Gavilao, Pedro Juan; panificador; Luis Infante C., sitio 133, Población Alessandri; 3988570, Santiago.

— M —

1 Medina Medina, Victoriano; empleado; Pajáritos, Población Vista Hermosa; 3404686, Santiago.
12 Mondaca Mondaca, Osvaldo Rafael; operario; Maipú 275; 3636268, Santiago.
16 Muñoz Martínez, Juan Ventura; chofer; Ernesto 179, Cerrillos; 23556, Talagante.
24 Manque Carmona, Cristino; agricultor; Parcela 47, Los Cerrillos; 16890, Peñaflor.
35 Morales Jara, Gabriel; chofer; Pasaje Serrano 3158; 3199849, Santiago.
39 Malro Godoy, Francisco; empleado; Rapanui 293; 1127876, Santiago.
41 Meza Tapia, Gilberto Orlando; empleado; Ramón Rivas 231; 3308939, Santiago.
52 Neira Ulloa, Ictilicel Jorge; empleado; camino Melipilla 11245; 3821634, Santiago.
70 Martínez Erazo, Luis Emilio; mecánico; Pte. Riesco 3154; 3352432, Santiago.
83 Maulén Vilches, Alberto del Carmen; mecánico; Alamos 272, Población Pizarreño; 1867472, Santiago.
85 Morales Sepúlveda; vidriero; Las Acacias 304; Las Rejas; 929979, Santiago.
88 Madrid Ibarra, Juan de Dios; agricultor; Esperanza 2252; 15307, Peñaflor.
100 Moreno Valenzuela, Carlos Humberto; empleado; Pajáritos 1194; 120, Maipú.
112 Masías Orellana, Mario; fotograbador; Los Copihues 356; 1825884, Santiago.
117 Morales Fuentes, Julio Eduardo; empleado; Vicente Reyes 447; 311981, Valparaíso.
128 Martínez Dubo, Gregorio; empleado; El Aromo 4870 Cerr.; 617125, Santiago.
130 Mella Díaz, Juan Bautista; electricista; Duraznos 142, Las Rejas; 1312167, Santiago.
164 Moreno Moreno, Pedro Eliecer; obrero; General Las Heras s/n; 75416, Quillota.
175 Muñoz Ibarra, Jorge, empleado; Los Claveles 497, Población Zaror; 36466076, Santiago.
179 Mondaca Monjes, Patricio; obrero; Ordóñez 689; 26751, Talagante.

— N —

11 Núñez Peña, Ramón Angel; mecánico; República 2296; 23724, Peñaflor.
68 Núñez Avila, Juan Alberto; industrial; Hermanos Carrera 2747; 38988, Lota.
75 Núñez Acosta, Oscar; comerciante; El Boldo 252, Las Rejas; 607342, Santiago.
94 Núñez, Gumercindo; carpintero; Pajáritos Pard. 17 s/n; 47053, Santa Cruz.
104 Navarro Cáceres, Germán René; comerciante; Hermanos Carrera 2335; 3830648, Santiago.
123 Naranjo Saldaño, Sergio René; agricultor; Avenida Argentina 263; 3016896, Santiago.
127 Naranjo Carrasco, Guido Humberto; agricultor; Rinconada Lo Cerda; 865, Maipú.

— O —

6 Oviedo López, Rogelio Reinaldo; empleado; San José 119; 19417, Peñaflor.
80 Osorio Sepúlveda, Lorenzo; empleado; Nocedal 324, Las Rejas; 521527, Santiago.
93 Opazo Chandia, José Segundo; mecánico; Parcela Santa Inés; 28844, Talagante.
102 Oviedo López, Rodolfo Valentín; empleado; San José 118; 3187026, Santiago.
110 Osorio Pino, María del T.; molinero; Nueva O'Higgins 391; 11792, Peñaflor.
134 Olguín Santibáñez, Juan Bautista; agricultor; Hermanos Carrera 3177; 2156413, Santiago.
138 Ovarce Berrios, Miguel; obrero; Félix Margo 330, Cerr.; 1212250, Santiago.
143 Osorio Alfaro, Luis Genaro; pintor; Calle 45/45, Población Patro. de Chile; 4351024, Santiago.

— P —

30 Paredes Gárate, Juan; chofer; Sta. Elena 405; 232613, Talagante.
46 Pinto Cortés, Alfonso del Rosario; jornalero; Alamos 282, Pizarreño; 1304414, Santiago.
60 Paredes Caris, Luis Alberto; obrero; El Sauce s/n Población Pizarreño; 2503700, Santiago.
90 Piani Silva, Boris Eduardo; estudiante; La Unión 6025; 3282537, Santiago.
99 Palma Sepúlveda, Gastón Hernán; empleado; San Martín 3275; 4330813, Santiago.
105 Pizarro Leyton, Orlando Amado; agricultor; Bueras 80; 472, Maipú.
120 Pinto Buzzo, Jorge Eleuterio; empleado; Vicente Reyes 445; 325488, Valparaíso.
123 Pizarro López, Alberto; mecánico; Dr. Carlos Arana 51, Cerr.; 953464, Santiago.
145 Ponce Escobedo, Eduardo; carpintero; Los Alamos 247; 179408, Santiago.

182 Pfeng Flores, Amar Rolando; empleado; Avda. Pajáritos 1763; 6989611, Santiago.

— Q —

55 Quiroga Villafuerte, José Ernesto; empleado; Ordóñez 645, 4093985, Santiago.

— R —

15 Rojas Riquelme, Roberto; albañil; Parcela 30, 5 de Abril; 3422619, Santiago.
42 Riquelme Riquelme, Héctor Román; carpintero; General Las Heras 2189; 17349, Peñaflor.
57 Rojas Muñoz, Juan; empleado; Las Américas 1022, Cerr.; 23772, Santiago.
74 Rodríguez Henriche, Hugo Antonio; chofer; Rinconada Lo Cerda; 2635215, Santiago.
77 Rojas Pinto, Hugo Fernando; radio técnico; El Lingue 263, Las Rejas; 4016637, Santiago.
78 Rojas Anseelef, Armando; empleado; El Lingue 263, Las Rejas; 1438798, Santiago.
79 Riveros, Jorge Enrique; empleado; Nocedal 222; Las Rejas; 1216962, Santiago.
103 Rebolledo Demarco, José Amador; comerciante; Pajáritos 1111; 3249277, Santiago.
125 Reyes Trincado, Claudio Washington; chofer; Av. Chile s/n. 3394689, Santiago.
147 Retamal Araya, Carlos Julio; empleado; República 2080; 372189, Valparaíso.
166 Ribera Kárate, Mario; empleado; Félix Margoz 740, Cerr.; 1506574, Santiago.
168 Ribera Acevedo; Juan de la Cruz; obrero; Rda. Lo Cerda; 26337, Talagante.

— S —

2 Salazar Miranda, Carlos; industrial; O'Higgins 598; 759271, Santiago.
8 Serrano Alcázar, Luis Fernando; empleado; Pajaritos 2973, 2236534, Santiago.
17 Saravia Mena, Alejandro Rigoberto; obrero; Victoria 1038; 8283, Peñaflor.
18 Santelices Oliver, Octavio Segundo; mecánico; Ordóñez 279; 3804353, Santiago.
47 Silva Salas, Mauricio Segundo; albañil; Mirador 150; 2783583, Santiago.
53 Saavedra Saavedra, Mariano Enrique; jornalero; El Sauce s/n, Pizarreño; 41107; Santa Cruz.
68 Soto, Enrique; empleado; Agustín Edwards 161; 1740261, Santiago.
81 Sanz Ruz, Jorge; mecánico; El Sauce 51033; 2352524, Santiago.
84 Salas, Gastón Juan Bautista Pablo; empleado; Maipú 867; 3801406, Santiago.
132 Solís Fierro, Oscar del Carmen; operario; Adolfo Ibáñez, Cas. 4, Cerr.; 2476119, Santiago.
149 Sepúlveda Pavez, Crisanto; operario; Chile 648; 2705896, Santiago.

Ciudadanos inscritos (Apellidos paterno, materno y nombre) — Profesión u oficio — Domicilio — Número del Carnet de Identidad

150 Sepúlveda, Domingo Segundo; obrero; Chile 671; 3553101, Santiago.

— T —

3 Tolosa, José Luis; rentista; 5 de Abril 374; 284114, Santiago.
10 Troncoso Troncoso, Eduardo Segundo; carrocero; Central, Parc. 54; 59488, Rancagua.
29 Terreros Philippe, Rafael Fdo.; electricista; Nocedal 2012 3248673, Santiago.
62 Toro Acevedo, Juan Enrique; chofer; Fdo. Santa Marta, Parc. 38; 1651, Maipú.
65 Toro Valenzuela, José Manuel; agricultor; Portales 12404 2772087, Santiago.
88 Terán Troncoso, Eduardo; obrero; Alamos 286; 2378442, Santiago.
107 Torrealba, José Nicolás; albañil; Fresia 738, Cerr.; 663797, Santiago.
169 Torres, Carlos Enrique; empleado; Esperanza 2266; 3154616, Santiago.
171 Torrealba Plaza, Luis Enrique; surtidor; Los Duraznos 260; 1670748, Santiago.

— U —

31 Ulloa Uribe, Luis Alberto; obrero; Victoria 2306; 26941, Ancud.

— V —

66 Vargas Cáceres, Juan Andrés; jornalero; Maipú s/n; 2778334, Santiago.
27 Vilches Delgado, Pedro Nolasco; obrero; Pizarr. Alamos 362; 2382742, Santiago.
82 Valdevenito Encina, Oscar Rodolfo; jornalero; Rda. 108, camino Rinconada; 1300, Maipú.
87 Varela Brito, Eduardo; rentista; El Aromo 4873; 88378, Iquique.
91 Valdevenito Marillanca, Guillermo; practicante; Luis Infante G. 241; 120920, Concepción.
119 Valenzuela Valenzuela, Gustavo; vulcanizador; O'Higgins 428; 2898773, Santiago.
129 Vila Monfredi, Hugo; electricista; Durazno 161; 1556471, Santiago.
131 Valladares Espinoza, Gonzalo; obrero; Rda. Lo Cerda; 922043, Santiago.
140 Varas Gaete, Domingo Arturo; empleado; Padre Aldao 103, Pobl. Bueras; 42590, Puente Alto.
141 Valenzuela Aguilera, Lautaro Carlos; obrero; Primera Transversal s.n; 3181633, Santiago.
156 Valencia Sepúlveda, Adolfo; obrero; Pobl. Pizarreño s/n; 1619409, Santiago.
173 Varas Ibaceta, Pablo; practicante; Félix Margoz 323; 980826, Santiago.

— Y —

5 Yancovic Jaksic, Dalio; topógrafo; Maipú 255; 74113, La Serena.

— Z —

7 Zúñiga Muñoz, Luis Osvaldo; obrero; Chile 605; 1669, Maipú.
69 Zúñiga Orellana, Tito Edison; estudiante; Monumento 2094; 23925, Talagante.

Ministerio de Obras Públicas

DIRECCION DE VIALIDAD

OFICINA CENTRAL

Llámase a propuestas públicas a contratistas inscritos en primera categoría del Registro General de Contratistas de la Dirección de Vialidad, para la construcción de un puente provisorio de madera sobre pontones metálicos en el río CAU-CAU, entre Las Animas e Isla Teja, ciudad Valdivia, con un presupuesto de E° 20.700, por estructuras y accesos.

Fecha de apertura de propuestas, martes 29 de noviembre, a las 11 horas.

Bases, antecedentes y planos a disposición de los interesados, desde el 21 de noviembre, en Departamento de Puentes.

Plazo para recibir documentos calificatorios, hasta el martes 22, a las 12 horas.

PROVINCIA DE CAUTIN

Debido a reparaciones que se están ejecutando en el puente TOLTEN, en Villarrica, el tránsito estará suspendido por esta vía 30 días a contar del 7 del presente mes. Se ha habilitado el camino Pitrufquén-Ñancul-Villarrica, como también por longitudinal variante Quitratue-Ancahual-Villarrica.

OFICINA CENTRAL

Llámase a propuestas públicas a los contratistas inscritos en primera categoría en el Registro General de la Dirección de Vialidad, para la reconstrucción del puente TRAFUN, sobre el río Pilmaiquén, en el camino de Río Bueno a San Pablo, en el límite de las provincias de Valdivia y Osorno, con un presupuesto oficial de E° 19.292,10.

Las propuestas se abrirán el 1° de diciembre, a las 11 horas.

Bases, antecedentes y planos disponibles para interesados desde el 21 de noviembre, en la Oficina de Partes del Departamento de Puentes.

Plazo, para recibir documentos calificatorios, hasta el miércoles 23 de noviembre, a las 12 horas.

PROVINCIA DE VALPARAISO

Solicítanse propuestas públicas para la ejecución de los siguientes trabajos:

Propuesta N° 8.— Pavimentación camino ARTIFICIO — puente El Litre, con un presupuesto oficial de E° 4.618,24, a las 9 horas.

Propuesta N° 9.— Mejoramiento camino Puchuncaví a La Laguna, Kms. 66,000 al 72,000, con un presupuesto oficial de E° 2.491,68, a las 11.30 horas.

Propuesta N° 10.— Mejoramiento camino Ventanas a Puchuncaví, con un presupuesto oficial de 2.082,50 escudos, a las 12 horas.

Propuesta N° 11.— Mejoramiento estabilizado camino Concón a San Pedro, con un presupuesto oficial de E° 5.820,40, a las 10 horas.

Bases y demás antecedentes pueden solicitarse en la Secretaría Provincial de Vialidad, en Valparaíso.

Las propuestas se abrirán en la oficina del Ingeniero de la Provincia, el día 23 de noviembre, a las horas anteriormente indicadas, documentos anexos se recibirán hasta el día 18, a las 18 horas.

Podrán presentarse los contratistas inscritos en primera, segunda, tercera y cuarta categorías.

PROVINCIA DE BIO-BIO

Solicítanse cotizaciones públicas para la provisión de dos mil metros cúbicos de ripio o CHANCADO, para la conservación de varios caminos del departamento de Laja, a depositarse en lugares de Tolpán y el Avellano.

Antecedentes, pueden solicitarse en la Secretaría Provincial de Vialidad, en Los Angeles, Bío-Bío.

Las cotizaciones se abrirán en la oficina del Ingeniero de la Provincia, el día 30 del presente, a las 11.30 horas.

OFICINA CENTRAL

Llámase a inscripción especial de contratistas inscritos en primera categoría en el Registro General de la Dirección de Vialidad, para la construcción del Aeródromo de CAÑAL Bajo, en Osorno, con un presupuesto aproximado de E° 364.000,00.

Esta inscripción especial se cerrará el día lunes 28 del presente, a las 12 horas.

Bases y demás antecedentes, para esta inscripción, pueden solicitarse desde el día 21 del presente, diariamente, de 10 a 12 horas, en la Secretaría del Departamento de Estudios de Caminos y Aeródromos.

OFICINA CENTRAL

Llámase a inscripción especial de contratistas inscritos en primera categoría en el Registro General de la Dirección de Vialidad, para la pavimentación asfáltica del camino Longitudinal Sur, en el sector Cruce Camarico a Cruce PANGAL, con un presupuesto aproximado de E° 294.000.

Esta inscripción se cerrará el 28 del presente, a las 12 horas.

Bases y demás antecedentes, para esta inscripción, pueden solicitarse desde el 21 del presente, diariamente, de 10 a 12 horas, en la Secretaría del Departamento de Estudios de Caminos y Aeródromos.

OFICINA CENTRAL

Llámase a inscripción especial de contratistas inscritos en primera categoría en el Registro General de la Dirección de Vialidad, para la pavimentación asfáltica del camino Longitudinal Sur, en el sector Cruce Camarico a CRUCE Tinquiririca, con un presupuesto aproximado de E° 377.000.

Esta inscripción se cerrará el 28 del presente, a las 12 horas.

Bases y demás antecedentes, para esta inscripción, pueden solicitarse desde el 21 del presente, diariamente, de 10 a 12 horas, en la Secretaría del Departamento de Estudios de Caminos y Aeródromos.

OFICINA CENTRAL

Llámase a propuestas públicas a los contratistas inscritos en primera categoría en el Registro General de la Dirección de Vialidad, para el mejoramiento del camino de PARRAL a Cauquenes, Km. 0 al Km. 18, en la provincia de Linares, con un presupuesto oficial de E° 67.502.

La propuesta se abrirá el 7 de diciembre próximo, a las 12 horas.

Las firmas contratistas interesadas podrán presentar antecedentes y documentos, que exige el Reglamento para Contratos de Obras Públicas, hasta el día 2 de diciembre, a las 12 horas.

Bases y demás antecedentes estarán a disposición de los interesados a partir del 21 del presente en la Secretaría del Departamento de Estudios de Caminos y Aeródromos diariamente, de 10 a 12 horas.

PROVINCIA DE SANTIAGO

Solicítanse propuestas públicas, en base a precios unitarios, por un valor ascendente hasta de E° 30.000, para el mejoramiento del camino de Matanzas a Pupuya.

Bases y demás antecedentes pueden solicitarse en la Secretaría Provincial de Vialidad de Santiago, Santo Domingo N° 1386.

Las propuestas se abrirán en la oficina del Ingeniero de la Provincia, en la dirección antes indicada, el sábado 26 del presente, a las 12 horas.

OFICINA CENTRAL

Llámase a propuestas públicas a los contratistas inscritos en primera categoría en el Registro General de la Dirección de Vialidad, para el mejoramiento del camino de Retiro — VILLASECA — río Perquilauquén, Km. 0 al Km. 15, con un presupuesto oficial de 60.889,50 escudos.

La propuesta se abrirá el día sábado 10 de diciembre próximo, a las 11.30 horas.

Las firmas contratistas interesadas podrán presentar antecedentes y documentos, que exige el Reglamento para Contratos de Obras Públicas, hasta el día 5 de diciembre, a las 12 horas.

Bases y demás antecedentes estarán a disposición de los interesados a partir desde el 24 del presente en la Secretaría del Departamento de Estudios de Caminos y Aeródromos, diariamente, de 10 a 12 horas.

DIRECCION DE ARQUITECTURA

INSCRIPCION ESPECIAL DE CONTRATISTAS

Llámase a inscripción especial de contratistas, inscritos en primera categoría en el Registro de la Dirección de Arquitectura del Ministerio de Obras Públicas, para la construcción del ESTADIO de Antofagasta.

Las inscripciones se recibirán hasta el día 26 del mes en curso, a las 12 horas, en la Oficina de Partes de la Dirección.

Bases y antecedentes en el Archivo Técnico.

Llámase a las firmas contratistas inscritas en el Registro Especial y seleccionadas por esta Dirección de Arquitectura, para presentar propuestas para la construcción de seis Escuelas ubicadas en la provincia de Llanquihue y viviendas para dos Escuelas más, ubicadas en la misma provincia, según el siguiente detalle y lugar:

(Estas Escuelas corresponden al Grupo N° 3 de la citada provincia.)

Escuela N° 30, de LOS MUERMOS.
Escuela N° 47, de Cumbre Alta.
Escuela N° 4, de San Pablo de Ostiones.
Escuela N° 41, de Olmopulli.
Escuela N° 28, de Trapén.
Escuela N° 69, de Tepual.

Construcción de Viviendas para las siguientes Escuelas:

Escuela N° 21, de Caracol.
Escuela N° 15, de Misquihué.

Estas propuestas se solicitan en un solo grupo.

Las propuestas se abrirán el día 30 del mes en curso, a las 11 horas, en la oficina del Arquitecto Relacionador de la Dirección, y en la Intendencia de la provincia de Llanquihue (Puerto Montt).

Antecedentes en el Archivo Técnico de esta Dirección y en la oficina del Arquitecto Provincial, de Puerto Montt.

POSTERGACION DE PROPUESTAS

Las propuestas públicas solicitadas para la ejecución de las Terminaciones del Gimnasio Cubierto N° 3, de RAHUE, para el día 19 del presente mes, a las 11 horas, se postergan para el día 25, a las 12 horas.

DIRECCION DE OBRAS PORTUARIAS

Solicítanse cotizaciones públicas de precios para la adquisición de un Grupo Moto-bomba para incendio, de importación directa, internado, en ESCUDOS.

Especificaciones técnicas, y demás antecedentes, pueden solicitarse en la Sección Maquinarias de la Dirección de Obras Portuarias.

Las ofertas se recibirán hasta las 12 horas, del 14 de diciembre de 1960, en Avda. Bulnes N° 79, oficina 64, Santiago.

Solicítanse cotizaciones públicas de precios para el suministro y montaje de las instalaciones eléctricas para el alumbrado de la Planta Mecanizada del muelle EL BARON, del puerto de Valparaíso.

Especificaciones técnicas, y demás antecedentes, pueden solicitarse en la Sección Maquinarias de la Dirección de Obras Portuarias, en Santiago, Avda. Bulnes N° 79, oficina 64, y en la Inspección Fiscal del puerto de Valparaíso, ubicada en Sotomayor 07, 2° piso.

Las ofertas se recibirán hasta las 12 horas, del 14 de diciembre del año en curso.

DIRECCION DE OBRAS SANITARIAS

Se solicita propuesta pública para el suministro de 120 toneladas de ASFALTO, destinadas a la protección de cañería del Agua Potable de Iquique.

Bases y antecedentes: todos los días de 10 a 12 horas, en Morandé 71, cuarto piso.

La propuesta se abrirá el día 25 de noviembre, a las 12 horas.

SECCION DEFENSAS FLUVIALES

Llámase a propuestas públicas para la ejecución de las defensas del río Cachapoal, sector Fundo La Junta, comuna de PICHIDEGUA, provincia de O'Higgins, con un presupuesto oficial de E° 10.750,20.

Podrán retirar antecedentes los contratistas inscritos en Defensas Fluviales, desde el 21 al 23 de noviembre, inclusive.

La propuesta se abrirá el 30 de noviembre, a las 11.30 horas, en la oficina del Director.

ALCANTARILLADO DE SANTIAGO

Llámase a propuestas públicas para la ejecución de las obras de alcantarillado de Santiago, construcción de los colectores Gran Avenida sur, emisario El Bosque y colector interior de la Base AEREA, comuna de La Cisterna y San Bernardo.

Presupuesto oficial: E° 119.663,73.

Podrán retirar antecedentes los contratistas inscritos en primera categoría, desde el 19 al 22 de noviembre, inclusive.

Las propuestas se abrirán el 29 de noviembre, a las 11.30 horas, en la oficina del Director.

CORPORACION DE LA VIVIENDA

PROPUESTAS PUBLICAS

Solicítanse Propuestas Públicas a SUMA ALZADA por la construcción del Local para Oficinas del Servicio de Seguro Social, y casa para el Administrador, en la ciudad de Lota.

Ambos edificios totalizan 620 m2. de construcción.

Podrán presentar oferta las Firmas Contratistas inscritas en 1a., 2a., 3a. y 4a. Categoría del Registro de la Corporación.

Las propuestas se abrirán el día 6 DE DICIEMBRE DE 1960, a las 16 horas, en la Oficina del Jefe del Departamento de Construcción, calle Arturo Prat N.o 48, Of. 42.

Los antecedentes podrán solicitarse de 14.30 a 17 horas, en la Sección Obras del Servicio de Seguro Social del Departamento de Construcción, en calle Arturo Prat N.o 48, Of. 44, de Santiago, desde hoy hasta el día 30 de noviembre de 1960, a las 17 horas, fecha máxima en que las Firmas Contratistas podrán presentar observaciones a los mismos.

VICEPRESIDENTE EJECUTIVO

PROPUESTAS PUBLICAS

Llámase a propuestas públicas para la designación de agente de naves de la Empresa Marítima del Estado en el puerto de Antofagasta.

Bases y antecedentes en Moneda 1160, 2.o piso Santiago — Errázuriz 711, Valparaíso.

Las propuestas se abrirán el martes 6 de diciembre, a las 15 horas.

EL DIRECTOR

MIRILLA INDISCRETA

por Maureen O'HOLYWAY

● Gina Lollobrigida, encontrándose en Roma, ha dicho: "Cuando tenía 20 años, creía que al tener 30 sería el fin de mi vida. Ahora me siento más joven que antes, comienzo justo a gozar de la existencia. Dejaré de actuar cuando ya no tenga más interés en ello. Entonces me pararé, pero lo haré cuando tenga mucho dinero. Ya tengo bastante, pero todavía me gusta actuar."

● Arlene Dahl y su último marido, Chris Holmes, que conoció un mes antes de casarse con él, vivirán la mayor parte del tiempo en un rancho situado en América Latina, que se considera como el mayor del mundo.

● Tab Hunter, a consecuencia de la denuncia que le acusaba de maltratar a su perro, ha preferido vender con pérdida su casa en Beverly Hills e instalarse en una propiedad donde tendrá la seguridad de que los vecinos no pueden inmiscuirse en su vida privada.

● **Simone Signoret sale ahora en compañía de un joven actor francés, Roger Pigaut. Y su marido, Yves Montand, está muy ocupado —cuando no actúa con Ingrid Bergman— en desmentir los rumores que circulan a propósito de sus dificultades conyugales.**

"Aquí es más dulce la vida"

Son los últimos días, para una revista de calidad excepcional. En pleno corazón de Santiago, enciende sus candilejas el Bim Bam Bum con "Aquí es más dulce la vida". Toda una presentación maravillosa con derroche de música, alegría y color. Animan los números los mejores elementos chilenos y extranjeros del ambiente artístico.

Mabel Luna triunfa con sus canciones y su encantadora presencia. Los Kam Tai, trío que realiza las pruebas más asombrosas. Katia Castelar es la gran atracción del cancionero del Brasil y "Los Tres Chispitas" dan colorido musical al espectáculo. Por su parte, las chicas más lindas de Santiago ponen la nota de picardia y buen humor.

El Ballet de Arte Moderno

AVISA AL PUBLICO QUE LA FUNCION QUE SE LLEVARIA A EFECTO MAÑANA SABADO 19 EN EL TEATRO MUNICIPAL, SE SUSPENDE PARA REALIZARLA EN FECHA POSTERIOR QUE SE AVISARA OPORTUNAMENTE.

COMENTARIO de cine

"EL CUARTO DESEO"

EE. UU. (Disney, dist. por Org. Rank.) Dir. por Robert Stevenson; en colores. Con Albert Sharpe, Janet Munro y Jimmy O'Dea. (Ducal.)

Irlanda tiene una de las poblaciones más desarrolladas del mundo en materia de duendes y otros seres sobrenaturales. Son los protagonistas de innumerables leyendas y supersticiones; ahora también llegaron a la pantalla cinematográfica.

Darby O'Gill (Albert Sharpe) cree en los duendes y se mantiene en "contacto directo" con los pequeños seres; luego, en la taberna del pueblo, cuenta sus historias a los otros viejos del pueblo.

Compite en ingenio con Brian (Jimmy O'Dea), rey de los duendes, en medio de un bien creado ambiente sobrenatural. En un plano más terrenal, la película ofrece la ingenua historia de amor de la hija de Darby (Janet Munro).

La película no sólo revela gran pericia técnica en el trucaje, que reúne a diminutos duendes con seres humanos; también supo crear el clima propicio al mundo de leyenda en que se desarrolla gran parte de la acción. La interpretación de Albert Sharpe es excelente; crea un viejo flojo y pillo, pero a la vez bueno y simpático que de inmediato se gana el afecto del espectador.

"El Cuarto Deseo" tiene un indudable encanto, pero debe advertirse que algunas escenas asustarán más de la cuenta a los niños demasiado pequeños. Lo comprobamos en una función del Ducal, donde hubo varios de entre 2 y 4 años.

A esa edad no tienen nada que hacer en un cine.

H. E.

INSTITUTO DE EXTENSION MUSICAL
ORQUESTA SINFONICA DE CHILE
CONCIERTO AL AIRE LIBRE
PARQUE MUNICIPAL BIAUT DE LA CISTERNA
HOY VIERNES, A LAS 19.30 HORAS
PROGRAMA:
WEBER: Obertura "Oberón"
HAENDEL: "Música del agua"
TSCHAIKOWSKY: Suite "Cascanueces"
SORO: Aires Chilenos
Director: AGUSTIN CULLELL
Publicidad Cóndor

INSTITUTO DE EXTENSION MUSICAL
SEPTIMOS FESTIVALES DE MUSICA CHILENA
28 DE NOVIEMBRE AL 12 DE DICIEMBRE
Inscripciones gratuitas para todo el público en Agustinas 620
Los Conciertos Sinfónicos se efectuarán en el Teatro Astor
Los Conciertos de Cámara tendrán lugar en el Teatro Antonio Varas y en el Salón de Honor de la Universidad de Chile.
Las personas que estén inscritas tendrán derecho a asistir gratuitamente, tanto a los Conciertos Sinfónicos como de Cámara, y a emitir su opinión respecto de las obras que se presenten al Festival.
Publicidad Cóndor

CONSEJO NACIONAL DE SEGURIDAD CHILE
SEÑORES CONDUCTORES Y PEATONES: ¡Contribuyan a evitar los accidentes en el Tránsito! Coopere con Carabineros y autoridades en la campaña de Seguridad.

U. DE CHILE — INSTITUTO DEL TEATRO
GARCIA LORCA
LA CASA DE BERNARDA ALBA
Hoy Vermut 19 Hs
Unica función.
Entradas en venta.
TEATRO ANTONIO VARAS

SUPERINTENDENCIA DE ADUANAS
CONCURSO
Llámase a concurso para proveer una plaza vacante de Agente General ante la Aduana de San Antonio.
Bases y antecedentes pueden solicitarse en las Administraciones de las Aduanas de Santiago y San Antonio y Secretaría de la Junta General de Eduanas, Superintendencia de Aduanas, tercer piso, Valparaíso.
Los documentos que se exigen podrán ser presentados en las oficinas antes mencionadas hasta el 5 de diciembre del presente año.
El examen de capacidad y preparación Aduanera se efectuará en el lugar y fecha que se indicarán oportunamente.
EL SUPERINTENDENTE DE ADUANAS

2 ANTEOJOS EN 1
LEJOS
CERCA
CRISTALES BIFOCALES
TRAIGANOS SU RECETA
Rodolfo HAMMERSLEY
AGUSTINAS 1090

SSS
SERVICIO DE SEGURO SOCIAL
PROPUESTAS PUBLICAS DE ARRENDAMIENTO
Llámase a propuestas públicas para el arrendamiento de los terrenos de propiedad del Servicio de Seguro Social, ubicados en Alameda 1449, San Martín N.o 29 y San Martín N.o 49, Santiago.
Las bases y antecedentes están a disposición de los interesados en las oficinas del Subdepartamento de Propiedades, ubicadas en Agustinas 1161, quinto piso.
Las propuestas deberán presentarse en el Subdepartamento de Propiedades hasta el 22 de noviembre inclusive, de 13 a 18 horas, y ellas serán abiertas el 22 de noviembre, a las 18 horas, en presencia de los interesados.
EL DIRECTOR GENERAL

EMPRESA DE TRANSPORTES COLECTIVOS DEL ESTADO
PROPUESTAS PUBLICAS
Se solicitan propuestas públicas para ejecutar instalación de estanterías metálicas en los Almacenes de la Empresa.
Bases y antecedentes en la Secretaría del Subdepartamento de Adquisiciones, Catedral 1445, desde el 17 de noviembre, de 15 a 18 horas.
EL DIRECTOR

Ultimas Actuaciones en el Teatro MUNICIPAL
CONJUNTOS FOLKLORICOS DE LA U.R.S.S
HOY VIERNES 22 hrs.
Manana Sabado 22 hrs.
Domingo 15.30 hrs. Matinee.
VENTA DE ENTRADAS DE 10 a 13 hrs Y DE 16 ADELANTE

Solistas
LARISA BRUSNITZINA, DIMITRI JORKOV — de los Urales
ANGELA SHAJNABATIAN — de Armenia
TATIANA PLAKUSHCHAYA, ION FURNIKE, SPIRIDON MOKANU, GUEORGUY FORTSU — de Moldavia
VITAS BUTERLAVICHIUS, EMILIA MATIKAVICHENE, NIOLE PETRILAITE, IOSAS GAGUISHKIS — de Lituania
OMERI MJEIDZE, TENGUIS SUJISHVILI, TAMAS TALAJADZE, ENVER CHKUASELI — de Georgia
LILIA NOVGORODOVA, IURIY MIRONOV, SERGUEI ARJIPOV, ALEXEI VESOLKIN — de Rusia
ULDIS ZHAGATA, AIA BAUMAN — de Letonia
KLARA IUSUPOVA — de Uzbekistán
Al piano: VADIM EVLAMPIEV
bayán: IURIY KASAKOV
caramillo: ILLICH MINASIAN
doira: AVNAR BARAIEV
AUSPICIADO POR LA ILUSTRE MUNICIPALIDAD DE SANTIAGO

Caja Nacional de Empleados Públicos y Periodistas
PROPUESTAS PUBLICAS
Llámase a Propuestas Públicas por reparaciones y transformaciones en el edificio de la Caja, ubicado en calle Blanco N.o 1286, Valparaíso.
Bases y antecedentes se podrán retirar en la Agencia de la Caja en dicha ciudad, o en Santiago, Avenida Bernardo O'Higgins número 1371, oficina 814.
Las propuestas se abrirán simultáneamente en las oficinas de la Agencia en Valparaíso, y en Santiago en la oficina del Jefe del Departamento de Administración de Propiedades, Avenida Bernardo O'Higgins N.o 1371, oficina 815, el día 25 de noviembre en curso, a las 16.30 horas.
VICEPRESIDENTE EJECUTIVO

MODELOS NUEVOS CHEVRON
PIE E° 3 SALDO 10 MESES
PRECIO JUSTO HORA EXACTA
RELOJERIA GABOR
ESTADO 91 - 5.° PISO

GUIA DEL ESPECTADOR

TEATROS

ANTONIO VARAS, Morandé N.o 25 (61200).— Instituto del Teatro. V.: La casa de Bernarda Alba.
CAMILO HENRIQUEZ, Amunátegui 31 (88959).— Teatro de Ensayo. V. y N.: La pérgola de las flores.
LEX, Pío Nono esquina Bellavista. Theatre Circle, V.: Five fingers. excercise.
MONEDA, Estado 82 (31477). — Cía. Américo Vargas-Pury Durante. V. y N.: El caso Elisabeth Collins.
MUNICIPAL, San Antonio N.o 149 (31407) — N.: Conjunto de danzas folklóricas de la URSS.
PETIT REX, Huérfanos 735 (31143) — Compañía de los Cuatro. V.: Recordando con ira.

REVISTAS

COUSIÑO, San Ignacio 1249 (50657) — Compañía de Revistas Humoresque. V. y N.: Aún quedan frazadas ciudadanos. Telda Terán, Carmela Domínguez, Carlos Duval, Mary Sánchez y los Bandamas.
OPERA, Huérfanos 837 (30176).— Compañía de Revistas Bim Bam Bum. V. y N.: Aquí es más dulce la vida. Kam Tai Trío. Katya Castelar. Los Chispitas. Mabel Luna.
PRINCESA, Recoleta 348 (372606) — Compañía de Revistas Picaresque. V. y N.: Julita préstame... la camiseta.

CINES

(HORARIO FIJO)

ALCAZAR, Brasil 373 (80122).— M. V. y N.: Las cinco monedas.
ASTOR, Estado 257 (392112).— M. V. y N.: El hombre en la piel de víbora.
BANDERA, Bandera 76 (89111). — M. S. V. y N.: La bahía del tigre.
CALIFORNIA, Irarrázaval N.o 1564 (498061).— M. V. y N.: Mil estrellas brillan.
CAPRI, Monjitas 825 (392414).— M. V. y N.: Fuegos artificiales.
CENTRAL, Huérfanos 930 (33555). — M. V. y N.: La dolce vita.
DANTE, J. Washington 26 (494359) — M. V. y N.: Vampiros del amor.
DUCAL, Agustinas 777 (35375). — M. V. y N.: El cuarto deseo.
EGAÑA, Los Guindos 3368 (471026). — V. y N.: Siete ladrones. Infierno en el desierto.
EL GOLF, Apoquindo 614 (480046). — M. V. y N.: El cuarto deseo.
HUELEN, Huérfanos 979 (31603). — M. V. y N.: Casa nueva, vida nueva.
HUERFANOS, Huérfanos 930.— M. V. y N.: Placeres de solteros.
IMPERIO, Estado 235 (397960).— M. S. V. y N.: Lo que no se perdona.
KING, Huérfanos 840 (32838).— M. V. y N.: La dolce vita.
LAS CONDES, Noruega N.o 6316 (484067).— V. y N.: El día que robaron al Banco de Inglaterra.
LAS LILAS, J. de Dios Vial 1299 (43116).— M. V. y N.: Lo que no se perdona.
LO CASTILLO, Vitacura 2284 (481981).— V. y N.: Lo que no perdona.
LIDO, Huérfanos 680 (34366).— M. V. y N.: La encantadora mentirosa.
METRO, Bandera 137 (83361). — M. V. y N.: Herencia de la carne.
NILO, Monjitas 879 (392078).— M. V. y N.: Miss Stone.
ORIENTE, Pedro de Valdivia 099 (41345).— V. y N.: Placeres de solteros.
PLAZA, Compañía 1068 (84714). — M. S. V. y N.: Vampiros del amor.
PACIFICO, Huérfanos 1147 (62921). — M. S. V. y N.: Redadas en la ciudad.
PEDRO DE VALDIVIA, Pedro de Valdivia 1713 (43948).— V. y N.: No es dama, es mi mujer.
REAL, Compañía 1040 (65555).— M. V. y N.: Violetas imperiales.
REX, Huérfanos 735 (31143-31144). —M. V. y N.: Los siete jinetes de la victoria.
WINDSOR, Moneda 1025 (83161).— M. V. y N.: Lo que no se perdona.
SANTA LUCIA, Avenida B. O'Higgins 615 (34718).— Cerrado por transformación para Cinerama.

ROTATIVOS

ALAMEDA, Avda. B. O'Higgins 2987 (91254).— Cuando hierve la sangre. Niñas sin hogar.
ALHAMBRA, San Pablo N.o 5160 (90527). — Regreso imposible. Macabro. Sed de matar.
ALMAGRO, Inés de Aguilera 1132 (83425).— Yo pecador. Los legionarios.
AMERICA, Suble 390 (52443). — El río de la muerte. La esclava del sheik. Cinco horas en el infierno.
ANDES, Irarrázaval 435 (43811).— La guerra y la paz. Corazón de artista. Dibujos Gasparinpo.
AUDITORIUM, Bandera N.o 236 (84688).— La máquina del tiempo.
AVENIDA MATTA, Avenida Matta 618 (51455).— Demasiado y muy pronto. Amargo triunfo. Gas Oil.
BALMACEDA, Balmaceda N.o 841 (373779).— El bucanero. Hijos del espacio.
BAQUEDANO, Plaza Italia N.o 073 (31787). — Union Pacific. La mancha voraz.
BLANCO ENCALADA, Blanco Encalada 2820 (91787).— La senda de Oregón. Extorsión. Rencillas amargas.
CAPITOL, Independencia N.o 224 (372406).— De aquí a la eternidad. Rencor implacable. Lucha de héroes.
CARRERA, Avda. B. O'Higgins 2151 (86685).— Katty. Operación faldas.
CERVANTES, Matías Cousiño 134 (381894). — Tarzán contra el mundo.
CINELANDIA, Puente 540 (67532). —El día que me quieras. Cuesta abajo.
CITY, Agustinas 1022 (66687). — Hombre de presa.
COLON, San Pablo 3001 (90517). — Mujeres peligrosas. De aquí a la eternidad. Una eva y dos adanes.
CONTINENTAL, Plaza Bulnes 41 (60135).— Así es Pancho Villa.
CHILE, Recoleta 2104 (372566). — El mejor gatillo. Dicen que soy hombre malo. La hija del médico y la bestia. La esclava del sheik.
EL SALTO, El Salto 3130 (373334). Vida y música de Benny Goodman. Los que tuvieron coraje. El manto rojo. Sombras en la noche.
ESMERALDA, San Diego N.o 1035 (64303). — Regreso de Bataan. Sangre de héroes.
FLORIDA, Estado 226 (34289). — Fieras de la ciudad.
GRAN AVENIDA, Gran Avenida 4830 (52163).— Escucha mi canción. Quo Vadis. La saeta del ruiseñor.
HOLLYWOOD, Irarrázaval 2900 (52389).— Rosemarie entre los hombres. Crimen y castigo.
IDEAL CINEMA, Mapocho N.o 4117 (92188).— La ley de la pistola. Su desquite. El puente sobre el río Kwai.
ITALIA, Bilbao 473 (41883). — Esta tierra es mía. Un extraño en mis brazos. Dibujos animados.
LAUTARO, Carmen Mena 602.— Sábado negro. El espectro del mar chino. A tiro limpio.
LIBERTAD, Vivaceta 1564 (371627) —Que me toquen las golondrinas. Echenme a mí la culpa.
LIRA, Pintor Cicarelli 293 (52181).— Lo que le pasó a Sansón. Tizoc, amor indio. Los amantes del desierto.
LO FRANCO, Carrascal 4601 (92705).— Dicen que soy hombre malo. La esclava del sheik. Diana la modelo.
MADRID, Chacabuco 32.— La familia Trapp en Norteamérica. Scampolo. Pasaporte al infierno.
MAIPO, San Pablo 4251 (95050).— Las mil y una noches. Operación faldas.
MARCONI, Manuel Montt 032 (42867).— El crepúsculo de los dioses. Intolerancia. La selva humana.
MARU, Huérfanos 786 (397007). — Quesos y besos.
MAYO, Monjitas (391201).— Arivato.
MINERVA, San Pablo 3230 (91464) — La princesa del romance. El águila del desierto.
MIRAFLORES, Miraflores 378 (30909).— La venganza del corsario. El guardián solitario.
MISTRAL, San Diego 279 (63994). — La princesa del romance. El águila del desierto.
MODERNO, Gran Avenida 6344 (253 La Cisterna).— Y Dios creó a la mujer. Sábado negro. El espectro del mar chino.
MONACO, Arturo Prat 715 (41025) — Drama de primera plana. Complot macabro. Viaje a la Luna.
MONUMENTAL, Avenida Bernardo O'Higgins 3941 (91555).— Su desquite. Amargo triunfo. De aquí a la eternidad.
NACIONAL, Independencia 801 (370594).— La saeta del ruiseñor. Escucha mi canción. Las mil y una noches árabes.
NORMANDIE, (Avda. Bernardo O'Higgins 139 (393749).— Las hijas del mercader de caballos. El congreso baila.
NOVEDADES, Cueto 257 (94594). Las audaces. El tejano solitario. Goliat contra los bárbaros.
O'HIGGINS, San Pablo 2281 (86929).— Simbad y la princesa. Cowboy. Padres e hijos.
PALACE OVALLE, Iquique 6698.— Sábado negro. El espectro del mar chino. A tiro limpio.
[illegible] 021.— Camino a. infierno. Furia en el bosque. Dos tipos con suerte.
PORTUGAL, Diez de Julio 252 (34816).— Acapulqueña. Los hermanos diablo.
PRAT, San Diego 2117 (50754) — Una eva y dos adanes. Mujeres peligrosas. Problemas de alcoba.
RECOLETA, Recoleta 397 (372133) La mansión siniestra. Los asesinos de Kilimanjaro. Melodía siniestra.
[illegible], Vicuña Mackenna 674 (36097).— El emperador y la lavandera. Sinfonía de amor.
REPUBLICA, [illegible] 279 (93615).— La familia Trapp en Norteamérica. Scampolo. Viaje a la Luna.
RIO, Monjitas 743 (33550). — Camino del odio.
RITZ, San Antonio 50 (380613). — Las hijas del mercader de caballos. Casino de París.
RIVIERA, Diagonal Cervantes 802 (36093).— El mago de Oz. La sargenta.
[illegible], San Diego 226 (67758). — Kelly y yo. Operación faldas.
[illegible] — Los estranguladores de Bombay.
SAN ANTONIO, San Antonio 235 (33685).— La torre del placer.
SAN DIEGO, San Diego 612 (81093).— Los Diez Mandamientos.
SAN MARTIN, Avda. Bernardo O'Higgins 776 (35357).— El último cuplé.
SAN MIGUEL, Euclides 1190 (51262).— Su desquite. Amargo triunfo. El mejor gatillo.
SANTA FE, San Diego 1930 (55103). — Una canción a la Virgen. Norteña de mis amores. El rey del trópico. Pájaros de cuidado.
SANTA ROSA, Santa Rosa [illegible] (53940).— Lo que le pasó a Sansón. Tizoc, amor indio. Los amantes del desierto.
SANTIAGO, Merced 829 (32885) — Soy de mi general.
SAO PAULO, Merced 772 (33[illegible]). — Una grieta en el espejo.
SEPTIEMBRE, San Dionisio [illegible] (94321).— Operación faldas. Las mil y una noches.
SUR, San Diego 935 (30611) — Cuando hierve la sangre. Niñas sin hogar.
TIVOLI, Huérfanos 757 (30611)— King-Kong.
TOESCA, Huérfanos 1313 (63293). — Noche de premiére.
VALENCIA, Independencia [illegible] (370285). — Melodía siniestra. Los asesinos de Kilimanjaro. La mansión siniestra.
VENECIA, Castro 130 (80336). — El rey fugitivo. La senda de Oregón. Almas en subasta.
[illegible], Pedro de Valdivia [illegible] (499704).— Yo pecador. Los legionarios.
VICTORIA, Huérfanos 827 (30021). El último tren.
[illegible], Ahumada 166 (69887) — Audaz golpe de los desconocidos de siempre.

Películas del Momento

"HERENCIA DE LA CARNE".— (M. G. M.).— Drama de una familia dividida. Robert Mitchum, Luana Patten. Mayores de 18. (Metro).

"LA GATA".— (Europa Films).— Suspenso y espionaje. Françoise Arnoul. Mayores de 14. (Rex).

"EL CUARTO DESEO".— (Rank).— Producción de Walt Disney, en tecnicolor. Historia de amor y de duendes. Albert Sharpe y Janet Munro. Menores. (Ducal.)

"LO QUE NO SE PERDONA".— (Artistas Unidos).— Aventuras del oeste. Burt Lancaster, Audrey Hepburn, Charles Bickford. Mayores de 14. (Windsor, Imperio).

"VIOLETAS IMPERIALES".— (Europa Films).— Comedia musical. Carmen Sevilla, Luis Mariano. Tecnicolor. Menores. (Real).

"PLACERES DE SOLTERO".— (Giardia Films).— Comedia festiva. Vida de dos contumaces solteros. Italiana con Silvia Kosina, Memo y Mario Carotenuto. Mayores de 21. (Huérfanos).

"SOY DE MI GENERAL".— (Pel Mex).— Mexicana en colores, sobre un tema que evoca aspectos históricos. María Félix, Pedro Armendáriz. Mayores de 14. (Santiago).

"MISS STONE".— (Contifilms).— Episodio dramático a comienzos del siglo, durante la tiranía turca en Macedonia. Olga Spiridonovic, Ilija Mucin, Dragan Ocokolic. Yugoslava. Menores. (Nilo.)

"CASA NUEVA - VIDA NUEVA".— (Grandes Películas).— Comedia festiva sobre el problema habitacional. Totó, Peppino de Filippo. Italiana. Mayores de 18. (Huelén).

"EL HOMBRE EN LA PIEL DE VIBORA".— (Artistas Unidos).— Comedia dramática basada en la obra de Tennessee Williams. Ana Magnani, Marlon Brando. Mayores de 21. (Astor).

"LOS AMANTES".— (Leo Films).— Romance que surge en medio de la descomposición de un hogar burgués. Jean Moreau. Mayores 21. (Plaza).

"LA ENCANTADORA MENTIROSA".— (Filmunión).— Farsesca comedia sentimental. Tecnicolor. Rommy Schneider. — Menores. (Lido).

"LA BAHIA DEL TIGRE".— (RANE).— Policial. Horst Buchholz. John Hills. Menores. (Bandera).

"LA DOLCE VITA".— (Stert Films).— Reportaje crítico sobre la vaciedad de la vida moderna. Italiana, dirigida por Federico Fellini. Marcello Mastroiani, Anita Ekberg, Jacques Sernas. Mayores de 21. (Central, King.

"FUEGOS ARTIFICIALES".— (Leo Films).— Opereta. Alemana en tecnicolor. Lilli Palmer, Romy Schneider, Claus Biederstaedt. Menores. (Pacífico).

Próximos Estrenos

"REDADAS EN LA CIUDAD".— Realizado por Pierre Chenal, sobre una obra de Auguste Le Bretón, este film es un enfoque de los bajos fondos del París nocturno. Drama de acciones donde las bajas pasiones alcanzan sus máximas proyecciones. Bella Darvi, Danik Patisson, Charles Vanel y Francois Guerin, protagonizan esta cinta distribuída por Leo Films que, clasificada para mayores de 21 años, será estrenada mañana en la Sala Pacífico.

"SU PECADO FUE JUGAR".— Sofía Loren encarna, en el film del epígrafe, a una mujer de vida turbulenta en el oeste de los Estados Unidos. Este film de aventuras, de la Paramount, con Anthony Quinn, realizado en tecnicolor, será estrenado próximamente en el Rex.

"NORMAN, RECLUTA".— El astro cómico inglés aparecerá pronto en una comedia pletórica de situaciones hilarantes. Norman Wisdom encarna a un recluta desesperante, cuyas excentricidades y equivocaciones hacen cambiar el curso de una guerra. Esta comedia, de Rank, será estrenada próximamente en el Bandera.

CINES COMUNALES

AVENIDA (Buin).— Dos ojos azules. Los santos reyes.
CERVANTES (San Antonio).— Antes que te cases. Enséñame a querer.
EL [illegible] QUE Gran Avenida, paradero 33.— V. y N.: El lustrador. Cinco minutos en el paraíso.
MAIPU (Maipú). — Concurso de canto.— N.: Segunda rueda. Variedades.
MUNICIPAL (San Bernardo) — El que con niños se acuesta. El gran espectáculo.
N[illegible] (Puente Alto) — La muerte selló sus labios. Dillings. Noche sangrienta.
PLAZA (Puente Alto).— El gran circo. Balas y flechas.
S[illegible] (San Bernardo) — Música y lágrimas. La casa de los siete balcones.
PLAZA (Talagante). — Mentira maldita. Sucedió en Venecia.

Murió Clark Gable

● A los 59 años de edad falleció, de un ataque cardíaco, el más famoso actor de la historia del cine.

HOLLYWOOD, 17.— (UPI). — Clark Gable, el actor más famoso de la cinematografía norteamericana y uno de los hombres más queridos de Hollywood, falleció anoche de un ataque al corazón cuando sólo faltaban cuatro meses para que se realizara el sueño de su vida: el nacimiento de su primer hijo. El extinto tenía 59 años de edad.

La muerte sorprendió a Gable en su lecho de enfermo en el Hospital Presbiteriano de esta ciudad, segundos antes de que su esposa, en estado grávido, pudiera acudir a su lado. El actor falleció sin pronunciar una sola palabra.

Unos pocos minutos antes su esposa, Kay Gable, había estado junto al lecho del paciente. La señora de Gable sintió sueño y resolvió acostarse en la habitación frente a la del actor, que ocupaba desde que éste fuera internado el 6 del mes en curso.

Gable se sentía bien cuando su esposa lo dejó y parecía hallarse en vías de un completo restablecimiento de la trombosis coronaria que sufrió en su residencia de Encio, el 11 de noviembre. El actor falleció sin pronunciar una palabra. Minutos antes había estado conversando bien con una de sus enfermeras. Fueron llamados los médicos que asistían a Gable, los cuales recurrieron a todas las medidas del caso —inyecciones, oxígeno, etcétera—, pero fuen en vano.

La señora de Gable fue llamada por una enfermera, pero llegó demasiado tarde. Los médicos se mostraron preocupados por el efecto del intenso pesar en la salud de la señora de Gable, que también padece del corazón. El deceso de Gable se produjo a las once de la noche, hora local.

La señora de Gable, a quien no se pudieron dar sedativos por su estado cardíaco, permaneció cerca de dos horas en el hospital, y luego regresó a su hogar, donde está ahora acompañada por su hermano Vince William, el manager de Gable, George Chasen; la criada de la señora de Gable, Luoise, y el médico pediatra, Dr. Richard Clark.

Clark Gable había nacido el 1.o de febrero de 1901, en Cádiz, Estado de Ohio. En su carrera cinematográfica de 30 años conquistó en 1934 el primer premio de la Academia de Ciencias Cinematográficas por su actuación en la película "Sucedió una noche". También tuvo interpretaciones brillantes en "Lo que el viento se llevó", "Motín en el Bounty", y otras películas no menos famosas.

Gable era un hombre tímido, a quien las muchedumbres ponían nervioso. Le gustaba la vida al aire libre y era un gran aficionado a la caza y la pesca. Se puede decir que no tenía enemigos. Era muy bondadoso, sincero y servicial.

La noticia de su fallecimiento tuvo una reacción inmediata, casi universal. El conmutador telefónico del hospital tuvo que atender cientos de llamadas, en tanto que se recibían continuamente cablegramas de todas partes de Estados Unidos, Europa, América Latina, etc.

CUANDO ESTUVO EN CHILE

Clark Gable estuvo en Chile. Llegó el lunes 7 de octubre de 1935 y se fue el jueves 10. Una inmensa multitud femenina lo esperó en Los Cerrillos y prácticamente lo asaltó destrozándole sus ropas y ocasionando daños en el automóvil en que viajó al centro. A su llegada al Hotel Crillón varios centenares de mujeres obligaron a paralizar el tránsito y se lanzaron en picada encima del astro. La policía apenas pudo contener a las entusiastas.

Una joven que recogió cuatro billetes que se le cayeron al astro ganó la exclusividad de entrar hasta el departamento de "El Rey" y saludar desde el balcón a la muchedumbre.

Una muchacha le cortó la corbata y otro grupo asaltó el departamento llevándose varios pequeños objetos. Seis niñas ordenaron un almuerzo "igual al que se va a servir "El Rey", según pidieron al administrador del Crillón.

Gable comentó:

"Nunca había visto la belleza repartida con tanta prodigalidad. El temperamento de la mujer chilena es excepcional. La mujer chilena tiene vida en el espíritu".

En relación con los objetos que desaparecieron de su departamento, Gable decepcionó a las audaces cuando dijo: "Eran cosas personales de un amigo mío. Nada que me pertenezca ha desaparecido".

Aquí, Clark Gable, en compañía de Kay Williams, su quinta y última esposa, el día de su matrimonio. Nadie sospechaba que "El Rey" fuera a tener este fin tan prematuro. Se había recuperado notablemente y su muerte no fue dolorosa. Al conocerse la noticia llegaron al hospital condolencias de todo el mundo. Con él se fue probablemente el más famoso astro del cine mundial. Marilyn Monroe lloró desconsolada al enterarse de la infausta nueva. No quería creerlo. La esposa de Clark espera un hijo.

UNA DE SUS ULTIMAS FOTOS.— Aquí aparecen reunidos los principales intérpretes de la última película (The Mesfits) que filmó "El Rey" de Hollywood. De izquierda a derecha: Clark Gable, Marilyn Monroe, Montgomery Clift, Telma Ritter y Eli Wallach.

Lloró Marilyn

NUEVA YORK, 17 (UPI). — Marilyn Monroe se echó a llorar desconsolada al enterarse esta madrugada del fallecimiento de Clark Gable, con quien concluyó de filmar una película hace apenas dos semanas.

"¡Dios mío! ¡Qué tragedia!", exclamó la rubia actriz cuando un periodista le comunicó la noticia a las 4 A.M. de hoy.

Marilyn abrió la boca como con incredulidad y luego estalló en lágrimas.

"Este es un duro golpe para mí —añadió—. Me apena profundamente saber la noticia."

La muerte de Gable fue otro golpe para la bella actriz, a los pocos días de haber anunciado su separación de su marido, el dramaturgo Arthur Miller. Este escribió el argumento de la película "Los Malajustados" (The Misfits), cuya filmación, con Marilyn y Gable en los papeles estelares, terminó apenas tres días antes que "el rey de Hollywood" sufriera el ataque cardíaco que lo llevó a la tumba.

LO AFIRMA SU PUBLICO:

"HA MUERTO EL REY"; PERO NO HABRA OTRO COMO CLARK GABLE

● Las mujeres admiraron en él su varonía, los hombres su talento, y quienes le conocieron, su personalidad sencilla y avasalladora a la vez.— ● Rhett Butler, en "Lo que el Viento se llevó", fue su mejor papel, según opinión unánime.

"Clark Gable es sin duda un caso único en la historia del cine. Treinta años como galán —se inició en su primera cinta "El Desierto Limitado" y así terminó su vida, luego de filmar junto a Marilyn Monroe, "Los Desambientados"— sin que jamás decayera su fama, en ese mundo de glorias efímeras que es Holliwood, lo afirman".

Así contestó **Marina de Navasal**, Directora de "Ecran", a nuestra encuesta relámpago sobre el gran actor desaparecido hace dos días.

"Creo que su éxito se debió más que nada a su personalidad extraordinaria, a su vitalidad que creaba un clima a su alrededor. Desfraciadamente, no le conocí personalmente, cuando en 1935, vino a Chile. Pero, en cambio, me resulta inolvidable su personaje de "Lo que el Viento se llevó". No veo, entre los actores actuales, cuál podría repetir, en el celuloide, la historia de "El Rey", con 90 películas filmadas en el mismo plano de primerísima figura. Aparte de que no veo en ninguno de los actuales esa extraordinaria virilidad de Clark Gable... quizá Burt Lancaster podría acercarse algo, pero es distinto".

Pury Durante: primera actriz de la compañía de Américo Vargas, y esposa de este actor: "Realmente, la noticia me impresionó, lo conocí en Montevideo, y su presencia personal confirmó con creces la admiración que le tenía yo, a través de sus cintas. Si se puede hablar de "belleza varonil", éste es el caso. Y si a ello se agregan la avasalladora simpatía del actor, su talento, se explica que su fama se haya mantenido intacta durante treinta años, en el mundo entero.

Con él muere el gran galán del cine: una figura como la suya difícilmente volverá a aparecer en el Ecrán. ¿Su mejor papel? El de Rhett Butler, en "Lo que el Viento se llevó", indudablemente".

María Romero, periodista, integrante de jurados internacionales en festivales de cine, directora de "Ecrán" durante muchos años: "Una de las personalidades más atractivas que he conocido, una personalidad avasalladora... y un caso realmente único: treinta años en el primer plano de la fama, y no envejeció en el cine. Hubo otros actores —John Barrymore, por ejemplo— que, también como "El Rey, se iniciaron como galán, pero al final de su carrera interpretaron papeles de carácter. Clark Gable no: fue galán hasta su última cinta ¿Qué si he sido admiradora suya? Frenética, créame. Y nadie podrá —creo— reemplazarlo en el cine. Su talento interpretativo, su tipo físico, su atractivo especialísimo no se encuentran reunidos, en ninguno de los actores actuales. Para mí resultan inolvidables sus personajes de "Lo que el Viento se llevó", y aquel, junto a Claudette Colbert, de "Sucedió una Noche". Creo que el secreto de su largo éxito está en la conjuncion de tres factores: personalidad, "ángel" y atractivo físico". Y un dato curioso respecto de él: su inclinación sentimental fue siempre hacia mujeres maduras; en dos oportunidades se casó con mujeres mucho mayores que él. Y su actual mujer —que espera un hijo, el primero de Clark Gable— tiene por lo menos unos cuarenta y dos años".

Ester Soré, la popular "Negra Linda", una de las figuras más queridas del ambiente teatral y radial: "Para mí Clark Gable fue la personificación en grado máximo del varón. Todo en él era varonil. En su personalidad se realizaba ese algo inexplicable del hombre que sin ser clásicamente hermoso, tiene un atractivo irresistible para las mujeres... especialmente para las que somos muy femeninas. Y su trabajo como actor es inolvidable. ¿Quién no admiró a su Rhett Butler, en "Lo que el Viento se llevó"? En este caso, y a la muerte de este "Rey", cabe sólo la primera parte de la frase "Ha muerto el Rey"... no habrá otro que reemplace a Clark Gable".

"LA NACION" conversó también con Héctor Belmar Urrutia, marido de Gricelda Saavedra, la camarera que atendió a Clark Gable, en el Hotel Crillón cuando el actor viajó a Chile, quien nos dijo: "Mi mujer ya no trabaja aquí, pero guarda tal recuerdo de Clark Gable, que esta mañana, cuando oyó la noticia de su muerte, por el radio, casi estalló en llanto. Y es que pocos artistas de tanta fama como él, tienen rasgos de amabilidad, sencillez y simpatía, como los que el actor demostró cuando estuvo aquí. A mí me tocó defenderlo de sus admiradoras. Desde colegialas hasta señoras maduras, que invadieron el hotel —30 carabineros se hacían pocos— y que nos obligaban a sacar al artista a escondidas, por la puerta falsa, por el bar, etc. Y jamás, ni cuando más de alguna le arrancó botones del traje, con trozos de género, él perdió la paciencia. En realidad era admirable. Era explicable la fama que tenía en todas partes. Aquí, hasta se paralizó el tránsito en los días que él estuvo en el Hotel".

Pero "LA NACION" recogió además opiniones de mujeres, cuya actividad nada tiene que ver con el cine: dos delegadas peruanas al Congreso Panamericano de Farmacia y Bioquímica, profesoras de Bacteriología en la Facultad de Farmacia de la Universidad de Lima. **Marta Ortega y Renée de Valderrama**: Claro que sí; el cine nos gusta muchísimo, y cada vez que disponemos de tiempo disfrutamos de alguna buena película. Y desde luego que admiramos a Clark Gable, y hemos sabido con pesar de su fallecimiento". Marta Ortega dice: Yo le recuerdo especialmente, en su papel de "Lo que el Viento se llevó". Renée de Valderrama agrega: Para mí también ésa ha sido una de sus mejores cintas".

María Adriana Laggeard, locutora de Radio La Reina: "Creo que con Clark Gable desaparece el único galán hombre, del cine. No tiene equivalente entre los actuales actores. No creo que ninguno pueda reemplazarlo, ni menos durar como él, treinta años en el pináculo de la fama".

MISS UNIVERSO

—¡Oh... Cómo lo adoraba...! —exclamó Linda Bement, Miss Universo, al enterarse de la muerte de Clark Gable, al tiempo que el vaso en que bebía un refresco estallaba ruidosamente en el suelo.

—No le conocía personalmente —comentó después— y un suspiro se ahogó en su garganta. —Era mi actor favorito... el mejor artista hombre que he visto.

—Yo lo adoraba —dijo casi en un sollozo— "¿Cómo pueden ocurrir estas cosas...!

Dos horas después de registrado el suceso, "LA NACION" conversó con Miss Bement. Ella se explicó:

—Siendo yo muy joven y él no tanto, le admiraba por su varonil prestancia. Nunca vi a otro igual. Inmediatamente que me enteré de su muerte, resolví vestir de negro por un día. Hubiera querido que fuera mucho tiempo, pero mis obligaciones me lo impiden.

Esto no impidió que Linda concurriera anoche al Waldorf, donde le ofrecieron una comida íntima. —No pude rechazar esta invitación —admitió— porque estaba programada antes de saber yo la muerte de "El Rey". En todo caso, ella bailó delicados blues y uno que otro merengue.

CONVERSEMOS SOBRE...

CLARK GABLE; SUS TREINTA AÑOS DE CINE Y EL HIJO QUE VA A NACER

● El famosísimo actor casó cinco veces.— ● Carole Lombard, su tercera mujer, murió trágicamente en un accidente aéreo.— ● Joan Crawford y Lionel Barrymore le ayudaron en sus comienzos.— ● Fue obrero de la goma y operario telefónico.— ● Spencer Tracy lo rebautizó como "El Rey".

Por DIOGENES

"Creo que él no desea publicidad y no le culpo. Aún sigo creyendo que es el hombre más simpático que he conocido...; un amante maravilloso. Un hombre como Clark no se encuentra a cada paso". (Della Carroll, en 1935 cuando tuvo un romance marinero con Clark Gable que fue negado por éste a la bajada del barco).

Esta misma opinión deben compartirla muchas mujeres que conocieron a Clark Gable, que trabajaron junto a él o que, simplemente, lo vieron pasar junto a ellas. Más allá de esto, la gran mayoría, el fantástico y desconocido mundo de mujeres que lo admiraron, que solamente lo vieron y lo siguieron viendo en las pantallas cinematográficas, soñando con él, acariciando la posibilidad imposible de tenerlo cerca... algún día.

William Clark Gable, el hombre que reinó en el cine mundial durante los últimos treinta años (Spencer Tracy lo rebautizó como "El Rey" y murió como tal), nació el 1.o de febrero de 1901 en Cádiz, Estado de Ohio. "Mis padres vivían en el segundo piso de una modesta casa de dos, en la calle Charleston", contó una vez el actor, aun cuando su padre tenía una progresista estancia en Pennsylvania.

—Heredé de ellos la testarudez, admitió después el famosísimo actor.

Gable prácticamente no alcanzó a conocer a su madre. Ella murió cuando él tenía escasos meses de edad. Su padre volvió a casarse antes de cuatro años. "En Jenie Dunlop, mi segunda madre, encontré mucha comprensión y cariño", reveló después el actor.

Clark vivió su niñez —hasta los 10 años— en casa de sus abuelos granjeros, y volvió a reunirse con su padre, que a la sazón había se transformado en explotador de yacimientos petrolíferos.

—No era aplicado en mis deberes escolares —decía Gable—, pero me gustaba ir al colegio, porque tenía allí muy buenos amigos. Me gustaba mucho el baseball, y a los 11 años participaba en un equipo infantil.

A los 15 años estalló su pasión por el teatro. Comenzó a frecuentar las compañías que llegaban a su pueblo. Cádiz era a principios de siglo una pequeña localidad de dos mil habitantes, y hoy debe tener unos cuantos más. Fue cuna de Edwin M. Stanton, Secretario de Guerra del Presidente Lincoln, y esto constituye su mayor gloria.

Su inquietud le fue empujando hacia Los Angeles. Para adquirir experiencia entró a una compañía como empleado para los mandados, sin recibir remuneración alguna. Después trabajó como operario en una fábrica de artículos de caucho. Aburrido, regresó al hogar paterno, trasladado ahora a cien kilómetros de su pueblo natal. Su padre se dedicaba con poco éxito a los negocios del petróleo. Trabajó con él, pero muy pronto resolvió volver a las andadas, perdiendo antes un año en estudiar medicina, "algo que terminó por convencerme de que yo no servía para el estudio y que, por otra parte, constituía una fuente de gastos que mi padre apenas podía resistir".

En compañía de un amigo se fue a Akron, una de las grandes ciudades de Ohio, y probó suerte en un "music hall", donde hacían números fuera de programa. De este modo, comenzó a ganarse la vida, pero con hartas dificultades, porque los salarios eran demasiado bajos.

Pasó el tiempo y, luego de recorrer varias ciudades de la zona del oeste, trabajó en Portland, y fue a dar finalmente a Los Angeles. Con el apoyo de Joan Crawford, Lionel Barrymore, y otros viejos actores, consiguió trabajo en una comedia musical —tenía algunos estudios de canto—, pero no era lo que él buscaba. Se fue de nuevo a Portland, y se empleó como operario en la compañía de teléfonos local. Un día lo mandaron a arreglar un aparato a casa de la ex actriz Josephine Dillon, notablemente mayor que él. Antes de un año se casaron. Ella lo ayudó en su carrera, y al cabo de poco tiempo tuvo su primer éxito teatral en "El precio de la gloria". El tenía 23 años. Ella iba a ser abuela.

Comenzó a trabajar en papelitos casi ignorados en varias películas, mientras que en teatro destacó por su actuación en "Mechinal", junto a la actriz Zita Joham.

Con la Dillon no alcanzaron a vivir cinco años de matrimonio. Ella presentó demanda de divorcio el 28 de marzo de 1929, y el 1.o de abril de 1930 se dictó el fallo de la total separación.

Hastiado en Los Angeles, viajó a Nueva York, obteniendo trabajo en distintas compañías, hasta que un día, cansado un poco de la vida neoyorquina ("mis salidas diurnas las hacía nada más que para ir a los ensayos"), recibió desde Los Angeles un ofrecimiento telefónico de Macloon para representar el papel de Killer Mears en la versión cinematográfica de "The last mile" ("La última milla"), papel que ya había encarnado en teatro.

—Regresé en avión a Hollywood —comentó después el actor—. Este fue mi primer gran viaje aéreo. Corría mayo de 1930. Esta puede ser considerada como la película de su consagración definitiva. Luego vinieron ofrecimientos opcionales de la Metro Goldwyn Mayer, y el 4 de diciembre de ese mismo año firmó un contrato por dos años. "Esa fecha marca tal vez el paso más importante de mi carrera", escribió después.

En 1931, ya famoso, conoció a Rhea Laughmann, también mucho mayor que él. Rhea era una de las más codiciadas exponentes de la alta sociedad norteamericana. El matrimonio duró cuatro años, y tres más tarde vino la separación total y definitiva. En 1934 obtuvo un "Oscar" por su actuación en "Sucedió una noche".

Un año antes conoció y trabajó junto a Carole Lombard en "Ningún hombre propio", y el 26 de marzo de 1939 la llevó al altar, después de cuatro años de apasionado romance. Antes de éste, su tercer matrimonio, había dicho:

"Me gustan las mujeres de tipo sofisticado. Son más interesantes, más entretenidas, tienen más que ofrecer, pues han tenido más experiencia de la vida y de los hombres". Pero también Clark deseaba una compañera para acampar, cazar, pescar, huir y refugiarse en la soledad de una montaña o en el agreste paisaje de la campiña. Carole Lombard era bella, inteligente y sofisticada. Y esta mujer, que parecía llenar en absoluto las inquietudes sentimentales del astro, murió trágicamente un día de 1942, en un accidente aéreo, mientras vendía bonos de guerra. La muerte de su compañera desmoralizó a Gable en extremo. Se alistó en la Fuerza Aérea y rechazó privilegios, insistiendo en tomar parte activa en las acciones bélicas. ¿Es que buscaba en la muerte su único consuelo?

Entre sus compañeros aviadores conquistó muchos y buenos amigos, los mismos que lo acompañaron al bautizo del barco "S. S. Carole Lombard". Gruesas lágrimas se descolgaron por sus mejillas durante el acto.

Un año más tarde se le vio muy seguido en compañía de la actriz Virginia Grey, amiga íntima de Kay Williams, la que sería su quinta y última mujer.

Gable buscó por cuarta vez su felicidad matrimonial. Creyó encontrarla en Lady Silvia Ashley, ex mujer de Douglas Fairbanks, padre. Casaron en diciembre de 1949, pero a fines de 1952 ya se habían divorciado.

—Es una magnífica mujer —explicó Clark—, pero tenemos diferentes maneras de pensar.

Ese mismo año trabajó junto a Grace Kelly. "Es una mujer ideal para actuar con ella", dijo, y en esta apreciación se quiso buscar una posible conexión de aspiraciones matrimoniales entre los dos artistas.

Poco tiempo después comenzó a frecuentar la amistad de la señora Kay Williams. Los expertos vieron inmediatamente la posibilidad de un nuevo matrimonio de Gable. El actor les dio en el gusto el 12 de julio de 1955. Ella estaba divorciada desde 1942 de un acaudalado argentino llamado Adolfo Spreckels, y aportó dos hijos al matrimonio. Gable los quiso entrañablemente. Bunker y Joan fueron considerados como hijos propios. Ninguna de sus mujeres le había proporcionado la dicha de darle un hijo. "Me casé con ella, porque era una mujer bonita, suave y llena de vida, que es lo más importante", admitió el actor.

Su última película la filmó junto a Marilyn Monroe, en Reno, la más pequeña y quizá la más grande de las ciudades norteamericanas. Allí se reúnen las celebridades artísticas mundiales. Con Arthur Miller, ex esposo de Marilyn, como productor, filmaron "The Misfits" ("Los desplazados"). Clark se hospedó con su mujer y sus dos hijastros en una mansión de 17 habitaciones, en los suburbios de Reno, por la que la Compañía pagó 750 dólares semanales. La residencia abundaba en árboles y céspedes, tenía pileta de natación y canchas de tenis.

Durante la filmación, su esposa dio la grata nueva: "Vamos a tener un hijo", comunicó.

—¡Oh, qué felicidad!... Lo que yo ansié toda mi vida, respondió el actor, encendidos sus ojos.

Pero la muerte no quiso que el gran amante viera realizados en vida sus propósitos. El hijo ha de venir al mundo a comienzos del próximo año, y Clark ya estará inalcanzablemente lejos.

LINDA BEMENT, MISS UNIVERSO. Un vaso cayó de su mano al enterarse de la muerte de Clark Gable a quien consideraba el más varonil de los galanes cinematográficos. En el grabado, ella sonríe con tristeza, Resolvió vestir de negro por un día en señal de duelo.

Por medio del Hogar de Cristo, Ud. puede retribuir en parte lo que ha recibido de la sociedad.

EL AVISO MAS EFICAZ "LA NACION"

Mayores de 14 años
HOY ROXY
HUERFANOS 1055 - FONO 80809
ROTATIVO DE 11 a 24 HORAS.
LA INCREIBLE REALIDAD DEL MISTERIOSO CULTO AL HOMICIDIO QUE EXISTIA EN LA INDIA!!!
COLUMBIA PICTURES presenta
"LOS ESTRANGULADORES de BOMBAY"
"The Stranglers of Bombay."
con GUY ROLFE
en E STRANGULASCOPE

Nuevo Teatro METRO
3.—, 6.45 y 10.— P. M.
Sólo para mayores de 18 años
¡LA CONMOVEDORA HISTORIA DE UNA JOVEN PAREJA ...Y EL VERGONZOSO PASADO DE UN PADRE!
HERENCIA DE LA CARNE
ROBERT MITCHUM ELEANOR PARKER
GEORGE PEPPARD - GEORGE HAMILTON - EVERETT SLOANE - LUANA PATTEN
HOY

SATCH
FONO 89350
CIA. DE ZARZUELA y OPERETA FAUSTINO GARCIA
HOY 6.45 22.15
Solamente en vermut
Ultima representación
LA DEL SOTO DEL PARRAL
Noche Estreno
A beneficio del Hogar Español
DON GIL DE ALCALA
Mañana Estreno de la Reina de las Operetas
"LA VIUDA ALEGRE"

ULTIMA PAGINA DE ESTA EDICION
Edición de 24 páginas — Precio: E° 0.05

VIERNES 18 DE NOVIEMBRE DE 1960
SANTIAGO DE CHILE

UN TRINEO ORIGINAL.— La hermosa Annette Driggers, que perdió el título de Miss Estados Unidos por una discrepancia de edad, sobre el trineo, tirado por perros esquimales, para hacer la propaganda de la cinta "North to Alaska" de la 20th Century Fox, en el que la hermosa "Miss" hará un raid por la mitad de Nueva York. El trineo está acondicionado con ruedas, ya que no hay nieve todavía, y lo guiará el veterano David Irwin.

Canterbury en Roma

Por ESTEBAN SALAZAR CHAPELA
(ESPECIAL PARA LA NACION)

La visita del Dr. Geoffrey Francis Fisher, Arzobispo de Canterbury,2 al Papa Juan XXIII, constituye un espectáculo nunca visto. Desde la Reforma, desde que Enrique VIII cismatizara y (por decirlo así) se mitrara haciéndose jefe de la Iglesia inglesa, ningún Arzobispo de Canterbury ha ido a Roma a visitar al Santo Padre. El último arzobispo inglés que visitó al Papa (pero no todavía como arzobispo, sino como cardenal católico) fue Thomas Granmer (1489-1556), uno de los promotores más activos de la Reforma inglesa, traductor insuperable al inglés del Nuevo Testamento y matrimoniador (ya como arzobispo) de Enrique VIII y Ana Bolena. Han sido, pues, cuatro siglos largos de incomunicación absoluta entre la Iglesia —las iglesias— de Inglaterra y la católica Iglesia de Roma. (Recordémos: el primer arzobispo de Cantebury fue nada menos que San Agustín.)

Se sabe en Londres que el promotor y gestionador de la histórica entrevista de primero de diciembre próximo es un holandés, el padre John Willebrands, profesor de Teología, clérigo más listo que el hambre, quien posee entre sus muchos haberes culturales el de hablar perfectamente las siguientes lenguas: (holandés (claro está, como holandés que es él), alemán, español, francés-inglés, italiano, polaco y portugués. Willebrands ha dedicado buena parte de su vida al problema de las relaciones de las iglesias cristianas y viene estableciendo contactos desde hace mucho tiempo con todas las iglesias protestantes. Willebrands vio por primera vez al Arzobispo de Canterbury el pasado agosto en St. Andrews, durante el Consejo Mundial de Iglesias (protestantes), al cual asistía el plurilingüe en calidad de "testigo observador del Vaticano". Fue allí donde el arzobispo Fisher le expresó a Willebrands su deseo de visitar al Santo Padre. En cuanto Willebrands llegó a Roma, no perdió ni un momento en comunicar el mensaje a Su Santidad. El Papa accedió enseguida encantado, aviniéndose desde el primer momento a que el anuncio de la visita se hiciera por sorpresa —y desde Londres.

Hace ya tres meses que Juan XXIII fundó el Secretariado para la Unidad Cristiana, cuyo presidente es el cardenal Bea. El Secretariado consta de diez miembros. Los miembros británicos de la entidad son el Dr. John Heenan, Arzobispo de Liverpool, y el padre Gerard Corr, sacerdote servita. El secretario —el alma de todo— es Willebrands. Al constituirse este Secretariado, el Arzobispo de Canterbury dijo en una de sus cartas diocesanas mensuales que consideraba la fundación "llena de promesas divinas". Tres meses después ha venido el anuncio de la visita. Con respecto a ésta, lo mismo en Roma que en Canterbury —esto es, lo mismo en los católicos que en los protestantes—, el sentir se divide en tres grupos: el primero (que incluye, se dice, a elementos muy elevados de la curia romana) teme en el lado católico que este paso pueda ser una iniciación de quebrantamiento de la sagrada doctrina, así como en el lado protestante teme una futura absorción por Roma de todas sus iglesias. El segundo grupo no se alarma; cree conveniente el contacto en los tiempos tempestuosos que corren, pero tampoco se alegra en demasía. El tercero y último grupo se alegra sin

EL DR. FISHER, Arzobispo de Canterbury, que ha desempeñado un papel importante en el drama de la Princesa Margaret.

reservas y sin temores. El director de **The Church of England Newspaper** ha dicho en un artículo refiriéndose a la visita: "Todo el mundo se pregunta si la proyectada visita al Papa del Arzobispo de Canterbury anuncia un paso definitivo hacia la unión de la Iglesia Católica Romana y la Iglesia Anglicana. Tengo entendido que la entrevista del arzobispo y el Papa será probablemente privada, sin más testigos que la presencia de dos intérpretes. Presumo que el arzobispo visitará al Papa en pie de igualdad. Nuestro primado hará una visita de orden social, no azacaneado por las nieves de Canossa". (Alude al emperador Enrique IV, quien en 1077 hizo en pleno invierno su sumisión al Papa en Canossa. El Papa dejó al emperador aguardando hasta recibirlo media hora.) Por su parte, el director del semanario religioso católico **The Universe** se expresa en tono más alborozado y optimista: "La visita viene en un momento en que el Papa ha convocado un Consejo Ecuménico, no sólo para discutir y probablemente definir asuntos de doctrina y disciplina, sino también para invitar a las iglesias cristianas no católicas, particularmente la oriental (ortodoxa griega, rusa), a reflexionar sobre las necesidades de remediar las grandes divisiones de la cristiandad".

Creemos nosotros que dados los siglos transcurridos, los intereses creados en el lado protestante y sobre todo la posición irreductible de Roma, a lo más que se podrá llegar será a una suerte de federación etérea pero cordial, donde sus diferentes "Estados" se tengan entre sí en cuenta y se respeten. El Arzobispo de Liverpool lo ha dicho muy claramente: "En mi visita de agosto, el Papa John me expresó su gran afecto a los anglicanos. El desea la máxima cooperación —compatible con la verdad".

(Estas cuatro últimas palabras las subrayamos nosotros.)

Londres, noviembre, 1960.

NUESTRO SIGLO, VERDADERO ATENTADO CONTRA LOS NIÑOS..

(ESPECIAL PARA LA NACION)

Lamentablemente sólo fueron médicos los que llenaron la sala de conferencias del Congreso de Berlín aquel domingo en la mañana. Ellos escucharon las diversas disertaciones para un tema que figuró en el programa de la Liga Mundial de Médicos, reunida este año en Berlín, bajo el simple título de "El niño y la civilización técnica". El último en ocupar la tarima fue un impetuoso pediatra de Lyon.

"¿Siglo del niño?", preguntó. "¡No, más bien un siglo de atentados contra el niño!" Intérpretes dejaron caer esta acusación, a través de miles de audífonos, como un golpe de martillo en los oídos de anglosajones, franceses, italianos, hindúes o alemanes. Los últimos aplausos de esta mañana fueron para aquella frase. Si padres, maestros, magnates de la industria, ministros, dueños de casa y arquitectos hubiesen estado presentes; por supuesto, también ellos hubiesen aplaudido, pero quizás (y ojalá) con las cabezas gachas.

En esta sesión los médicos, por así decirlo, vestían togas rojas. Ellos lanzaron sus acusaciones contra el menosprecio y descuido del niño. Estos factores les parecían doblemente condenables, porque se ocultaban tras el ropaje de moda del confort y de los adelantos de la técnica. Los informes, presentados por pediatras, psicólogos especializados y médicos sociales, sobre la juventud en un mundo altamente industrializado, no constituían ninguna novedad, pero adquirieron un peso particular, debido al conjunto de argumentos procedentes de muchos ramos especializados de la medicina. No hubo contradicciones científicas, sino un consentimiento general. El diagnóstico fue claro y preciso: Se comprueba un creciente desequilibrio físico, espiritual y psíquico entre la juventud

Esto se hace manifiesto en una prematura madurez física y sexual, comprobada con gran preocupación, tanto por médicos y maestros como por los padres, que se adelanta en mucho a la madurez del espíritu y del carácter. Uno de los síntomas de nuestra civilización, cada vez más dominada por la técnica y el ritmo de vida de las grandes metrópolis, es el más rápido desarrollo físico. El tipo metropolitano, alto y delgado, es el que predomina hoy en día. Adolescentes, que semejan hombres y mujeres adultos, tienen empero corazones de niño, tiernos y necesitados de protección y afecto.

Que la juventud es sometida a un trato que corresponde a su estructura externa y no a la interna, lo comprueban también algunas enfermedades que antes constituían excepciones asombrosas y que actualmente se convierten día a día en un estado general. Enfermedades tales como irritaciones del sistema nervioso, úlceras estomacales e intestinales, trastornos del apetito y del sueño, colapsos y desgaste prematuro del aparato circulatorio —se piensa en "Gerentes" cuando se oye hablar de estas típicas enfermedades de la civilización—, son gente joven quienes las padecen en la actualidad. Esto nos da una imagen precisa de los esfuerzos a los cuales son sometidas.

¿Es de extrañarse, entonces, que al hacer el diagnóstico de su estado psíquico y anímico se emplearon términos que más bien nos recuerdan las conversaciones sostenidas en la consulta de un médico industrial o de un psicólogo que de un pediatra? Desasosiego e inquietud interna, irritabilidad, desambientación, soledad, temor ante la vida, solicitaciones excesivas, en fin toda la escala de los padecimientos espirituales y anímicos que caracterizan nuestra época, fue presentada y fundamentada aquí.

El número de niños abandonados durante todo el día a sí mismos ha ido de aumento de año en año. Estos niños, en vez de ser apoyados y guiados, se han convertido ellos mismos en "puntales de la sociedad", agobiados bajo el peso de una responsabilidad en desacuerdo a su edad y de una independencia contraria a su deseo natural de protección. Se ha podido comprobar que, pese a su robustidad externa, quedan rezagados en su desarrollo y, por lo general, sus rendimientos escolares están muy por debajo del nivel de los de niños que llevan una vida familiar normal. Entre ellos se encuentran con mayor frecuencia síntomas de graves daños psíquicos, reacciones neuróticas, abandono, delincuencia y anomalías sexuales.

"Fatalmente parecida" a la lucha por la existencia de los adultos y a sus ambiciones de prestigio fue considerada tambien la situación escolar de los niños. Si bien para nosotros abogamos pro la semana de 40 horas, porque nos sentimos demasiado solicitados y presos de estados de tensión continuos, tendemos a pasar por alto, que ya el alumno de primer año de humanidades dispone de menos tiempo libre que un obrero industrial. Casi el 80 por ciento de alumnos desde la edad de 10 años trabaja tambien durante los fines de semana para la escuela. El notorio aumento de las materias de estudio, la exagerada importancia que se les da hoy en día a los ramos secundarios y un complicadísimo sistema de exámenes fueron valorizados como síntomas del hecho que los adultos transfieren su propia actividad convulsa y sus ambiciones desmesuradas de prestigio a los niños. Mal genio, desgano, irritabilidad y crisis de pánico son las consecuencias. "¿Cómo, expresa un médico joven, puede reprocharsele a los niños su falta de energía de concentración, cuando continuamente, tanto en la calle como en el colegio, se les enfrenta a una tarea de concentración permanente?"

No fueron batidos los tambores de la compasión en esta sesión, sólo fueron acumulados argumento tras argumento. Ansia de placeres, incapacidad de vencer sus instintos, abandono a los impulsos del momento, fueron señalados por el médico social como factores importantes de la delincuencia juvenil. Con lo cual confirmó las declaraciones prestadas por psicólogos y pediatras que antes de él hablaron del "abandono al lujo" y del debilitamiento de fuerzas vitales de la voluntad, originados por la demasiado fácil adquisición de anhelados bienes materiales. Cuando prácticamente ya no se exige renuncia alguna, también los pequeños deseos se agrandan.

El hecho de que fuera criticada también la falta de espacio vital y la prohibición para los niños de jugar en las áreas verdes de las ciudades, que en todos los países altamente industrializados ha originado una notoria baja del desarrollo físico como consecuencia de la restricción del natural impulso de practicar ejercicios, no fue causa de mayor asombro. Sorprendente en cambio fue el tono casi conjurador de cada uno de los oradores en las frases finales de sus discursos.

El médico sueco, tanto como el austriaco, el alemán tanto como el francés preguntaron, al finalizar sus disertaciones, en forma insistente por aquellos que pudieran ofrecer a la juventud protección y apoyo en una época que ya no le deja escapatoria del torbellino de impresiones y estímulos, acciones y reacciones siempre cambiantes e inestables.

En lo que se pensaba antes que nada a este respecto fue ilustrado por los resultados de un test realizado por un joven pediatra de Munich. Este ha medido la aceleración del pulso en niños y adolescentes mientras asistían a espectáculos cinematográficos. El pulso se aceleraba de golpe ante la vista de imágenes escabrosas o de terror. Pero la mayor sorpresa, también para nosotros, la constituyó el hecho que la aceleración máxima del pulso fue comprobada cuando se pasaban escenas referentes a seres abandonados a la soledad.

Así Atendemos al Público

Las casas del SSS se asignan de acuerdo con reglamento del DS 772

Selección para Población "5 de Abril" aún no se efectúa

El imponente del Servicio de Seguro Social que se firmó con las iniciales de L. A. D., carnet 2396112, se quejó, por carta que publicamos anteayer, por no haber sido seleccionado para optar a una casa en las Poblaciones "Francisco Infante Abbott" y "5 de Abril".

Sobre este asunto, el señor Mario Morán Roa, Jefe de Informaciones y Propaganda del Servicio de Seguro Social, nos hizo llegar la siguiente comunicación:

En la edición de hoy, en la Sección "Cartas al Director", el imponente L. A. D., carnet 2396112, reclama por el hecho de no haber sido favorecido con casa de las Poblaciones que el Servicio de Seguro Social ha venido ofreciendo en venta a sus imponentes.

Hace saber que en la población de Renca no tuvo opción, ni tampoco en la "5 de Abril".

En la primera de estas Poblaciones, que es la "Francisco Infante Abbott", fueron seleccionados los imponentes que obtuvieron entre 349 y 519 puntos, conforme al Reglamento del D. S. 772.

La selección para la Población "5 de Abril" aún no se efectúa, por lo cual es extraño que el reclamante ya sepa que no fue incluido entre los imponentes beneficiados.

El reclamante hace presente que tiene 5 cargas familiares y 15 años de imposiciones, pero que esto nuestro Servicio lo estima poco. En realidad, lo que ha sucedido es que las casas se les han asignado a los asegurados que tienen sobrecargas de familia y de 20 años de imposiciones, los que juntamente, tienen más necesidad de vivienda que el reclamante.

Por otra parte, al publicarse en la prensa la nómina de los asegurados que fueron seleccionados con viviendas, se indicó que los que no hubieran quedado conformes, tenían 10 días de plazo para presentar su reclamación por escrito, lo cual es una garantía más para los otros imponentes.

Si el asegurado me escribe dándome su nombre completo, me será muy grato hacerle revisar su puntaje e informarle detalladamente al respecto.

Le agradezco la publicación de estas líneas que servirán para informar sobre esta materia de tanta actualidad a sus numerosos lectores.

Viviendas del Servicio de Seguro Social

Soy un contribuyente del Seguro Social, y como imponente, me creí con derecho a postular para adquirir casas de la Avenida Santa María en Renca. Resulta, señor Director, que se me han puesto una mil dificultades para lograr realizar mis anhelos de poseer una casita propia. No me descorazoné por esto y me inscribí nuevamente, esta vez para las casas de la Población 5 de Abril. Incluso en mi solicitud puse que daría 100 escudos por adelantado pero tampoco me resultó.

Conversando con una Visitadora Social sobre este problema que le expongo, ella me dijo que mis 5 cargas familiares y mis 15 años de imposiciones no son suficientes, como si fueran muy poco para alguien que tiene tita responsabilidad que afrontar. L. A D Carnet 2396112.

Si la solicitud presentada por el señor L. A. D. llena los requisitos fijados por el Reglamento del D. S. 772, puede tener opción a que sea seleccionado para una casa de la Población "5 de Abril" del Servicio de Seguro Social.

"Esta selección aún no se efectúa" anuncia esta entidad.

Cartas al Director

Muchachos mal educados

En días pasados, con profundo sentimiento pude comprobar que hace falta vigilancia policial en los alrededores de la Gruta de Lourdes, que está ubicada en el sector de la 7a Comisaría "Santiago" de Carabineros, pues grupos de individuos y muchachos se estacionan en dicho sector para entretenerse en molestar a las damas y jóvenes que llegan a este lugar sagrado a oír el "Mes de María", que desde las 20 a 21.30 horas, diariamente se reza, y al que concurren millares de personas.

Es tanta la osadía de "estos molestosos", que incluso se dedican a molestar con conversaciones en alta voz, en la parte posterior del interior de la Gruta, no dando así oportunidad a que sea oído convenientemente por el público asistente a esta Gruta la palabra del sacerdote en cada una de sus oportunidades.

Estimo y confío que Carabineros podría tomar carta en este asunto, y hacer así desaparecer a estos "niños mal educados", que han tomado este lugar sagrado como sitio para sus "entretenciones". A. S., Santiago.

No hay pendiente ninguna bonificación

En el Diario LA NACION del martes 15, página 16, aparece una crónica titulada "Compañía Chilena de Electricidad rechazó pedido de Bonificación". A continuación dice: "aunque sus trabajadores percibirán una de 200 escudos, solicitan otra de 100 escudos para cubrir salarios que dejaron de ganar a raíz de la huelga".

Al respecto, expresamos que no hay pendiente ninguna bonificación de 200 escudos para el personal.

En la actualidad, de acuerdo a cifras obtenidas en la misma Compañía, hay aproximadamente 1.000 personas, entre empleados y obreros, que debido a préstamos, anticipos y sobregiros producidos por su difícil situación económica, que ni siquiera recibirán lo que resta de su gratificación ordinaria o sólo recibirán mínima parte de ella. A esto hay que agregar que mensualmente se producen aproximadamente 400 sobregiros de sueldos y salarios, debido al déficit económico por que atraviesan los empleados y obreros de la Compañía, lo que incide también en la merma de esta escasa gratificación ordinaria que va quedando.

Hay que reconocer que de aquí a diciembre resta por pagar algunas gratificaciones de más de 200 escudos, muchas de ellas de varios millones de pesos, pero éstas no corresponden precisamente al personal que está solicitando la bonificación extraordinaria de 100 escudos, sino que a altos jefes de la Empresa, que se oponen a nuestra petición.

Además, desmentimos categóricamente el hecho de que la bonificación de 100 escudos que se solicita sea para cubrir los salarios que se dejaron de percibir a raíz de una huelga, ya que esta petición sólo refleja la grave crisis económica por que atraviesan empleados y obreros de la Compañía, comprobada por las alarmantes cifras de personas sobrecargadas.

SINDICATOS PROFESIONALES E INDUSTRIALES DE LA COMPAÑIA CHILENA DE ELECTRICIDAD LTDA. DE SANTIAGO, VALPARAISO Y LAGUNA VERDE. (Hay cuatro firmas ilegibles).

Efectúa disparos con revólver

Soy un tranquilo morador de la Población San Joaquín, al igual que la inmensa mayoría de los ocupantes de inmuebles. Sin embargo —toda regla tiene su excepción—, existe un vecino en la casa 4033 de la calle Juan Mochi, que parecería estar influenciado por las películas. Cotidianamente, este señor arma unos tremendos escándalos y, lo que es más grave, efectúa disparos con revólver, con evidente peligro para los habitantes del lugar.

Al recurrir a su prestigioso diario, lo hago no sólo como lector del mismo, sino en la esperanza de que las autoridades policiales del sector podrán tomar alguna medida en contra de este vecino tan amigo de los disparos con arma de fuego. Carnet 832614 Santiago. Habitante de la Población.

Casillas se instalarán en Quintero

Con fecha 8 de septiembre, el diario de su digna dirección incluye en nota de crónica titulada "Actividades de Quintero", un párrafo referente a la falta de casillas que se hará sentir en la próxima temporada de verano, en ese balneario.

Sobre el particular, tengo el agrado de manifestarle que el Departamento de Correos ha ordenado, con esta fecha, la confección de un cuerpo de casillas para ser instalado en Quintero a la brevedad posible.

Saluda atte. al señor Director, Andrés Cruz Arjona, Relacionador Público.

PALABRAS CRUZADAS

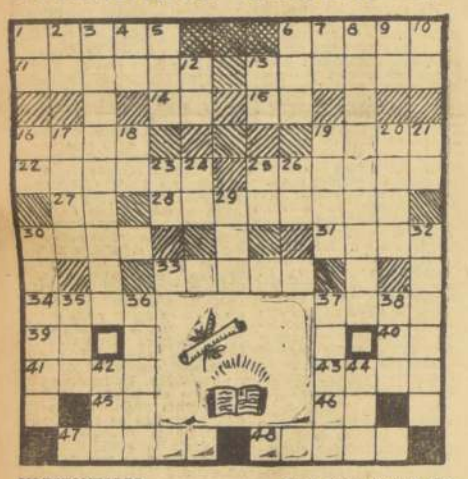

HORIZONTALES:

1.— Consonancia o asonancia, pl.
6.— Armadura. En plural significa guarniciones de las caballerías.
11.— Fig., vives, moras, habidas.
13.— Oleo.
14.— Punto cardinal.
15.— Interj. que denota resolución.
16.— Torre provista de un fanal que guía a los navegantes en la noche.
19.— Bahía natural o artificial. Fig. y fam., abundancia de palabras inútiles, palabrería, pl.
25.— Peón de minas.
27.— Pref. que denota separación.
28.— Las que no entienden de una ciencia.
30.— 1502.
31.— (El dinamarqués) personaje legendario de los cantares de gestas franceses, compañero de Carlomagno y Rey de Dinamarca.
33.— El que está dotado de imaginación poética.
34.— Tela de seda con hilos de oro y plata.
37.— Con poca diferencia, aproximadamente.
39.— Terminación de verbo.
40.— Preposición.
41.— (Luna ...) nombre de un popular estadio de la ciudad de Buenos Aires.
43.— Patria chica del prestigioso pintor argentino Quinquela Martín.
45.— Dos vocales débiles.
46.— Artículo determ. m. sing.
47.— Hijo de Jacob (Biblia).
48.— Poeta nicaraguense, autor de Rimas, Prosas Profanas, Azul, Los Raros.

VERTICALES:

1.— Nombre del sol entre los egipcios.
2.— Prefijo privativo.
3.— Ser vivo, microscópico, que habita en el aire o en el agua.
4.— Prep. latina que significa a, junto, hacia, etc.
5.— Apócope de santo.
6.— En este lugar.
7.— Nota musical.
8.— Nación centroamericana, patria del famoso patriota Sandino.
9.— Conjunción latina y francesa equivalente a nuestra Y.
10.— Punto cardinal.
12.— Forma reflexiva del pron. pers. de 3a. pers. en dat. y acusativo.
13.— Dos vocales fuertes.
16.— Dos consonantes.
17.— Roturad la tierra.
18.— Pronombre personal.
19.— Voz griega que significa nariz y se emplea en voces compuestas españolas.
20.— Entréguese, regálese.
21.— Moneda de cobre de los romanos.
23.— Agencia noticiosa internacional.
24.— Señor.
25.— Arturo Frondizi, Presidente argentino.
26.— Voz apocopada que usan los niños para llamar al papá.
29.— Hable en público.
30.— C. de Nicaragua (Matagalpa); allí nació el gran Rubén Darío.
32.— Gobernar como rey.
35.— Enojo, cólera.
36.— Skoplie, c. de Yugoslavia, a orillas del Vadar (nombre antiguo).
37.— Poder entrar una cosa dentro de otra.
38.— Tipo de champaña.
42.— (... Kiu) archipiélago japonés, entre la gran isla de Formosa y...
44.— Aspiré el aroma; sentí el olor.

RESULTADOS DEL PUZZLE ANTERIOR

CR	ISIS		GOMOSA							
RO	LES			SISAR						
AC	UDIR		ALLANA							
TAS		SUEÑO		DON						
ES	OS		SEO		COSA					
R	SUR	E		LAS		S				
		MAS		SIR						
S	LIS		S		ODA		M			
OF	IR		OES		ONDA					
LEN		AS	TER			TON				
DU	DOS	O		DECORE						
ADE	LA				MOJAR					
ROSADO				CANORA						

Miscelánea

42.000 OPERACIONES POR SEGUNDO

GINEBRA.— (ANSA). — Una calculadora electrónica de 2.555 "unidades" y que pesa 19 toneladas ha llegado a Ginebra para ser instalada en el Centro Europeo de Investigaciones Nucleares de Mayrin. Se trata de la calculadora más grande que se halla actualmente en el viejo continente; y aunque no se trate de ninguna gran novedad en estos tiempos de incesante progreso, puesto que ya hemos leído ciento de veces las noticias referentes a las calculadoras fabricadas por el hombre para sustituir su cerebro, la lectura de los datos referentes a este "cerebro electrónico" hacen correr un escalofrío por el espinazo: porque está máquina puede efectuar 42.000 operaciones por segundo, gracias a su memoria magnética, ¡que alcanza a 327.680 cifras decimales!

El "cerebro" será empleado en los cálculos relativos a las investigaciones sobre la descomposición de la materia, que son efectuados en el Centro arriba citado, y se realizan con el gran sincrotón protónico de 25 millones de electro-voltia de potencia.

COMENTARIOS DISPARES PARA UNA VERSION DE "ROMEO Y JULIETA"

LONDRES (ANSA).— La esperada presentación en el Old Vic de "Romeo y Julieta", en la versión dirigida por el italiano Franco Zeffirelli, mereció comentarios dispares en los diarios británicos. La mayoría de los diarios elogian la labor del director italiano, que ya en Londres se había hecho conocer y apreciar con sus puestas en escena de óperas líricas como "Lucia de Lammermoor", "Cavalleria Rusticana" e "I Pagliacci".

En cambio, "Times" y "Daily Telegraph", aunque alaban la dirección en general, critican parte de ella. El "Times" destaca que no hay armonía entre la actuación de los protagonistas, John Stride y Judy Denck, y la escenografía y el resto de la puesta en escena, que califican de "muy sugestiva y realmente veronesa". En el "Daily Telegraph" el drama se presentó con "un exceso de dirección". "Zeffirelli —afirma el crítico de este diario— no resistió a la tentación que sufren tantos directores de dar demasiada importancia a la dirección y de dejar de lado la poesía shakesperiana, que es, en realidad, lo que más interesa al público inglés.

RAMONA — POR JORGE PALACIO

TARZAN — Por Edgard Rice Burroughs