LA NACION crea la Bolsa del Trabajo

¿Necesita usted ocupación? ¿Busca usted un empleado? Nuestro diario, además de informar, orientar y entretener a sus lectores, se ha propuesto llenar una nueva función social: promover el pleno empleo. Entréguenos o envíenos hoy mismo su petición o su oferta, y se la publicaremos gratuitamente. Desde el jueves próximo, incluiremos en nuestras columnas una nueva sección: la Bolsa del Trabajo. Utilícela. No le costará nada. Sin pagar un sólo centavo, encontrará un trabajo o un trabajador. Al traernos o enviarnos su solicitud mencione que está destinada a la Bolsa del Trabajo, el nuevo servicio que brinda LA NACION.

GRATIS.

TEMPERATURA MAXIMA DE AYER: 27,6 grados C. a las 15.45 horas.
TEMPERATURA MINIMA: 11,7 grados C. a las 6.15 horas.
TIEMPO PARA SANTIAGO: Despejado.
APRECIACION GENERAL: Disminuirá la nubosidad que afecta a la zona comprendida entre Santiago y Chillán, generalizándose de este modo los cielos despejados en todos los valles al norte de Chillán.

LA NACION

AÑO XLIV — SANTIAGO DE CHILE, MARTES 3 DE ENERO DE 1961 — PRECIO: Eº 0.05 — N.o 15.735

EDICION DE 18 PAGINAS

Crónica	Pág. 1 al 6	Deportes	11 y 12
Política	3	Gremios	13
Redacción	4	Provincias	14
Gran Mundo	7	Hípica	15
Cables	8 y 9	Económicos	16
Comercio	10	Teatros	17
		Magazine	18

¡Exclusivo!: Cómo será Santiago según el nuevo plano intercomunal

● LOS NUEVOS LIMITES PARA LAS DIECISIETE COMUNAS.— ● LA CAPITAL CRECERA HACIA ARRIBA, Y UNA AUTOPISTA LA CIRCUNVALARA. (REPORTAJE Y EL NUEVO PLANO EN PAGINA 6)

Lea HOY

LIBRE COMERCIO: Por unanimidad, la Comisión de Relaciones del Senado aprobó ayer el proyecto de acuerdo que ratifica el Tratado de Montevideo, que crea un área de libre comercio e instituye la Asociación Latinoamericana de Libre Comercio. El proyecto ya fue aprobado por la Cámara. ..... (Pág. 5)

FUNERALES: En la mañana de hoy se efectuarán los funerales del diputado Ernesto Jensen Portales, fallecido repentinamente, víctima de un ataque cardíaco, anteayer. (Pág. 5)

FUTBOL: Unión Española obtuvo su primer triunfo en España. Derrotó a Granada, 2 por 1. ..... (Pág. 11)

TRIBUTOS: Nómina de los impuestos que deben pagarse en este mes. Completo calendario tributario para los contribuyentes. (Pág. 2)

AGRICULTURA: Nueva ley de riego asegura una mayor productividad agrícola. Da nuevas herramientas legales a la Dirección de Riego para continuar sus programas de obras. ..... (Pág. 10)

ESTABILIZACION: Los precios al por mayor están estabilizados. Cifras de la Dirección de Estadística, registradas hasta noviembre, indican esta tendencia. (Pág. 10)

BACHILLERATO: Nueva modalidad de bachillerato inician hoy diez mil estudiantes. En 17 sedes del país comienzan simultáneamente a rendir sus pruebas. .. (Pág. 5)

Instrucciones para pago de bonificación anunció S. E.

Versión de los dirigentes de la entrevista de CEPCH con el Presidente de la República.— Se estudiará reforma al Código del Trabajo

Una reforma al Código del Trabajo y la pronta dictación de instrucciones para el pago de la bonificación, anunció el Presidente de la República a la directiva de la Confederación de Empleados Particulares, según la versión del presidente de esa organización, Federico Mujica, al término de una reunión de una hora cuarenta minutos con el Jefe del Estado.

La directiva gremial llevó al Primer Mandatario las conclusiones del VII Congreso, celebrado recientemente, las que empezaron a ser consideradas de inmediato, respecto a las relaciones del gremio con el Vicepresidente de la Caja de Empleados Particulares, el Jefe del Estado, según los dirigentes, anunció su intervención para procurar un mejor entendimiento.

Dijo Federico Mujica que el Presidente Alessandri afirmó que desglosaría del proyecto de reforma previsional la parte correspondiente a medicina curativa para los empleados particulares, y lo enviaría a la brevedad al Congreso. Agregó que anunció, además, el estudio de una fórmula para evitar los abusos en los despidos de empleados, creando una indemnización o desahucio especial para tales casos.

Informó, además, que el Primer Mandatario reconoció que el Código del Trabajo es anticuado, y aceptó que en el plazo de 30 días la CEPCH le entregue un anteproyecto para reformar algunas de sus disposiciones, como el resguardo del fuero sindical, pues, actualmente, se usa solamente como desahucio por despido arbitrario.

El Presidente Alessandri les anunció que están terminándose los estudios sobre reforma previsional, pero que antes de enviarlos al Congreso los dará a conocer a los patrones y a los gremios.

Se mostró contrario, siempre según la versión de los dirigentes, a la jubilación de la mujer a los 25 años de servicio. Indicó que, en general, la jubilación debe considerar la edad, y que la concesión que podría hacerse con el sector femenino de trabajadores es disminuir la edad tope en cinco años.

Durante la reunión se conversó sobre la huelga de El Teniente, la que, el Primer Mandatario, dijeron los informantes, calificó de injusta, por los elevados sueldos y salarios que perciben sus trabajadores. Agregaron los dirigentes que el Presidente Alessandri consideró una inconveniencia que a los empleados que perciben sueldos en dólares se les hubiese aumentado por ley sus rentas. La iniciativa fue del Parlamento, y que a él se le hizo presente que, en caso de ser vetada esa disposición, se insistiría.

MONA SALVADA DE INCENDIO

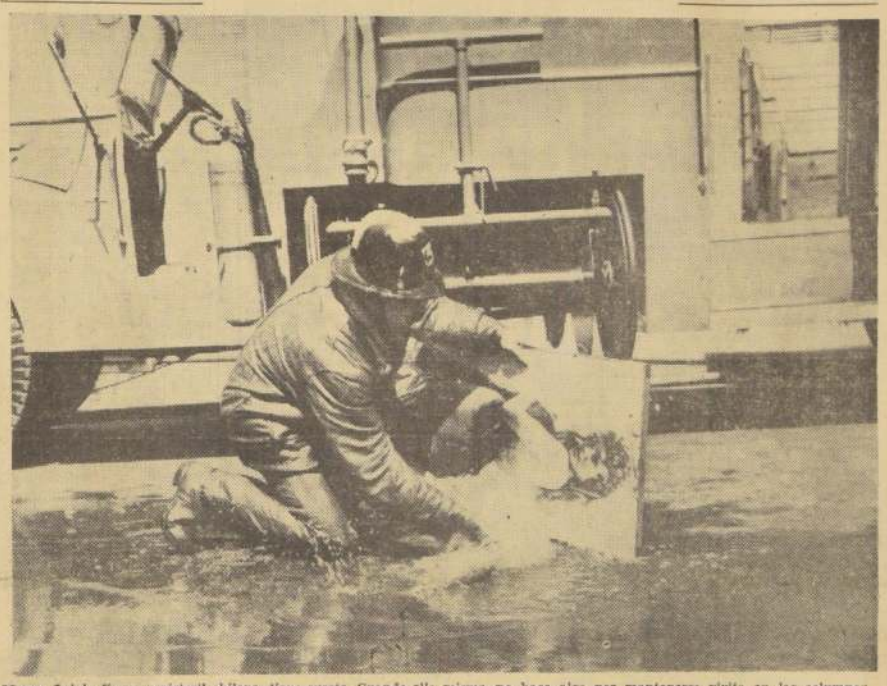

Monna Leigh, figura revisteril chilena, tiene suerte. Cuando ella misma no hace algo por mantenerse vivita en las columnas teatrales, algún suceso fortuito —y desgraciado en esta ocasión— la saca del primer plano de las noticias. Ella no tenía nada que ver con el incendio que se declaró ayer en un club de 21 de Mayo, pero su inquietante fotografía —adorno permanente en ese negocio— despertó en un bombero entusiasta, súbito deseo de salvarla. Y su interés no sólo llegó hasta ahí. Cuando la tuvo en la calle encontró que era poco lo que había hecho y resolvió limpiarle algunas manchitas de barro. En la madrugada de ayer se desató un verdadero temporal de incendios. El de la calle 21 de Mayo dejó ingentes pérdidas. (Información en la página 5).

Jurado matriarcal

LOS ANGELES, California.— Dennis Crosby, hijo de Bing Crosby, comparece ante un jurado compuesto por nueve mujeres y tres hombres que decidieron a favor de la señora Miller en el juicio presentado por Marilyn Scott Miller, de 28 años, divorciada (y que aparece en un extremo) sobre la paternidad de su hijita de tres años. (FOTO UPI).

DE GAULLE RENUNCIARIA SI PIERDE PLEBISCITO

PARIS, 2.— (UPI). — Los franceses se mostraron hoy alarmados ante la advertencia hecha por el Presidente Charles de Gaulle, de que renunciará, a menos que el país vote abrumadoramente "sí" en el referéndum del 8 de los corrientes, sobre su política argelina.

Todos los diarios importantes de París, desde el de ala derecha a los comunistas, publicaron la apelación hecha por De Gaulle la víspera de Año Nuevo, en su discurso por radio y televisión, a favor de una "aprobación inmensa" de su plan de una Argelia semi independiente.

Y todos los diarios destacan la advertencia hecha por De Gaulle:

"Si la respuesta del país fuese desdichadamente negativa, o si se caracterizara por muchas abstenciones, ¿qué consecuencias seguirían a esta demostración de importancia y división...".

"En cuanto a mí, bien sabéis que esto sería, el impedirme continuar mi tarea."

Con la seguridad del voto negativo de los colonos europeos de Argelia, y con la incertidumbre sobre la votación de los nueve millones de musulmanes, ha adquirido enorme importancia la necesidad de que los partidarios de De Gaulle acudan en gran número a las urnas.

La edición de París del New York Herald Tribune, calculó que si el 30 por ciento de los votantes de Francia metropolitana se abstiene de acudir a las urnas, y sólo el 70 por ciento de aquellos que voten lo hacen afirmativamente, ello significará que menos del 50 por ciento del electorado habrá respaldado a De Gaulle.

REFUERZOS NAVALES

PARIS, 2.— (UPI).— Quince naves de la flota francesa zarparán el miércoles hacia Argelia, para colaborar, en caso necesario, en el mantenimiento del orden durante el plebiscito que se desarrollará en ese territorio del jueves al domingo próximos.

El anuncio oficial califica el movimiento de las naves como "ejercicio", pero los observadores políticos lo consideran indicio de que el Presidente Charles de Gaulle estima que la elección puede ser acompañada de actos de violencia.

Los 15 buques, tripulados por 6.000 hombres, se dirigirán a Mers-El-Kebir, la principal base naval francesa en Argelia, instalada en la zona occidental de dicho territorio, separada por una bahía del puerto de Oran. Este último ha sido centro de manifestaciones musulmanas en apoyo del Frente de la Liberación Nacional, que encabeza la lucha por la independencia argelina.

La flotilla que zarpará hacia Mers-El-Kebir no representa más que una parte de la flota francesa del Mediterráneo y aunque técnicamente ésta debe ser sometida al comando de la Alianza del Atlántico Norte en el caso de una guerra, mientras no se produce tal emergencia queda a las órdenes de las autoridades nacionales.

Entre las unidades trasladadas a Argelia, figura el crucero "Colbert", de 10.000 toneladas; el portaviones "Lafayette", seis unidades de escolta de 2.750 toneladas, otras seis unidades ligeras de escolta de 1.300 toneladas y el buque de aprovisionamiento "Gustave Zede", de 2.700 toneladas.

Margarita tendrá un hijo en 1961

● Así lo pronostican dos "magos" peruanos

LIMA, 2 (UPI).— Dos "magos" peruanos, en su predicciones para el año 1961 han coincidido en pronosticar que la Princesa Margarita tendrá un hijo.

Uno de los "magos", José Luis Palacios aseguró que Fidel Castro será derrocado "en breve" y que Cuba se cubrirá de sangre en una lucha en que los comunistas "tratarán de ahogar la revolución, de la que finalmente saldrán vencidos".

El otro "mago", Teodoro Atarama, predijo que cuando el bebé de la Princesa Margarita cumpla once meses se separarán sus padres.

Palacios también pronosticó que Perón volverá a gobernar en la Argentina.

21 MILLONES DE ESCUDOS PARA OBRAS PUBLICAS

El Presidente de la República firmó ayer varios decretos que ponen a disposición del Ministerio de Obras Públicas, fondos por valor de 21 millones de escudos, para el primer trimestre.

Esta cantidad se distribuirá en cada Departamento de la siguiente manera, aproximadamente: Vialidad, 10 millones de escudos; Obras Sanitarias, 3 millones; Arquitectura, 2 millones 500 mil escudos; Riego, 2 millones 500 mil; Obras Portuarias, 1 millón 500 mil, y Pavimentación Urbana, 500 mil escudos.

Espero que antes del 15 del presente estarán tramitados todos los decretos que autorizan obras, para que éstas en su curso no se suspendan por falta de fondos, informó el Ministro Ernesto Pinto Lagarrigue.

JIRA POR EL PAIS

A mediados del mes, el titular Ernesto Pinto iniciará una jira por todo el país. Primeramente visitará el sur. Su viaje será por carretera para imponerse más a fondo de las obras públicas y de las necesidades de las ciudades, según declaró.

LAGUNA DEL MAULE

Se inició la construcción del camino cordillerano de Laguna del Maule al límite, a cargo de la firma Oscar Spichger. A la iniciación de los trabajos asistieron autoridades de la provincia de Talca y representantes del Ministerio, quienes a caballo hicieron el trayecto desde la Laguna hasta el límite argentino.

El presupuesto global de la obra es de 127 mil escudos aproximadamente, con una extensión de 22,5 Kms.

Se investigará alza de tarifas educacionales

Comité de Defensa del Consumidor procura revisión de costos para evitar mayores desembolsos

El Comité de Defensa del Consumidor se está dirigiendo a diversos establecimientos educacionales para solicitarles los antecedentes que, a juicio de la Dirección de los mismos, justificarían alzas en los gastos de escolaridad.

En algunos casos, las denuncias hechas al Comité revelan porcentajes de alza considerablemente elevados, con respecto a las tarifas vigentes en 1960.

Muchas de estas denuncias ya han sido debidamente comprobadas.

En las notas dirigidas a esos establecimientos educacionales, el Comité hace notar la falta de relación que existe entre el alza del costo de la vida en 1960 y la que representa la experimentada en las tarifas, puntualizando que los niveles que ahora éstas han alcanzado, más los gastos de uniformes, útiles escolares, locomoción, etc., arrojan sumas que, por su elevado monto, privarán a muchos padres de la posibilidad de matricular a sus hijos, situación que es tanto más grave aún, si se considera que en otros establecimientos ya es demasiado tarde para encontrar ubicación para un alumno.

En estas circunstancias, el Comité les está solicitando una revisión de los costos para que, cuando menos, puedan mantenerse las actuales tarifas, como colaboración a los esfuerzos que realizan vastos sectores de la ciudadanía, en pro de la estabilización económica.

SITUACION DE EMERGENCIA EN EL SUMINISTRO DE AGUA A SANTIAGO

Abastecimiento se verá afectado por tres o cuatro días a raíz de trabajos en instalaciones del Maipo

La Empresa de Agua Potable de Santiago informó anoche que a partir de esta madrugada, el abastecimiento de agua a la capital se verá disminuido en un 50 por ciento a raíz de lo que describió como un accidente en las instalaciones de la Sociedad del Canal del Maipo que abastece la planta filtradora de "Las Vizcachas".

En su comunicado, la Empresa agregó que la suspensión se mantendrá por un período no determinado y que también se verá afectada la zona de la capital que es abastecida por El Canelo. El suministro restringido, mientras subsista esta emergencia, será proporcionado por Laguna Negra y los esteros de la hoya del Maipo, Vitacura y Quebrada de Ramón.

Por otra parte, el ingeniero jefe de producción de la Empresa de Agua Potable informó anoche a LA NACION, que el desperfecto en referencia se debe a trabajos que deberán efectuarse en las compuertas de la Sociedad del Canal del Maipo, lo que afectará el abastecimiento hasta hoy, a las 15 horas, aproximadamente. Agregó que el suministro se verá disminuido durante tres o cuatro días, hasta reponer las reservas que se consumirán en el día de hoy, por lo que se encarece a la población que evite el desperdicio de agua durante este lapso.

Chile no ha considerado un cambio de actitud con Cuba

"La ruptura de relaciones del Gobierno del Perú con Cuba o de cualquier otro país, es un asunto de ellos que nada tiene que ver con nuestra actitud. Nosotros no hemos tratado este problema y no existe consulta alguna al respecto", dijo el Canciller Germán Vergara, cuando los periodistas lo consultaron en relación con la materia.

Siempre, respondiendo a preguntas de los reporteros, aseguró que no se ha recibido invitación para viajar a Cuba, con motivo del aniversario de la revolución, y que si ella llega, "lo veremos".

HERIDO EN ACCIDENTE DIPLOMATICO CHILENO

SEVILLA, 2.— (UPI).— En un accidente de automóvil resultó herido de importancia el Ministro Consejero de la Embajada de Chile, Alvaro Droguett del Fierro.

El coche lo dirigía el Embajador de Chile, Sergio Fernández Larrain, ocupándolo Droguett, las esposas de ambos y una hija del Embajador. Chocó contra otro vehículo en las proximidades de Sevilla en la carretera de Huelva a Sevilla, al intentar evitar atropellar a un ciclista. Droguett resultó con heridas contusas en la región nasal y frontal y probable fractura de la pierna derecha. Un ocupante del otro coche quedó herido leve. Fueron asistidos en la Casa de Socorro del barrio de Triana, en Sevilla.

Los diplomáticos chilenos regresaban de la Rábida, donde habían pasado el fin de año.

Lea HOY

● **Director de Prisiones reasume**

Ayer reasumió sus funciones el Director de Prisiones Rafael Silva Lastra, luego de haber hecho uso de su feriado legal, correspondiente a 1960. Anunció que, en la primera quincena de enero efectuará una visita extraordinaria a los establecimientos penales de la provincia de Aconcagua, para imponerse personalmente de sus problemas y de los progresos alcanzados durante 1960.

● **Autoridades a Mendoza**

En la segunda semana de febrero —según se anunció ayer— viajará a Mendoza (Argentina), una delegación de autoridades de las provincias de Talca, Curicó, Linares y Maule, acompañada de representantes de la industria, el comercio y la agricultura. Conferenciarán con colegas argentinos, sobre las ventajas de la terminación del camino internacional que permitirá unir directamente a Talca y Mendoza, por la Laguna del Maule y el Paso de Pehuenches.

● **Universitarios ayudarán en el Sur**

Hoy partirá al Sur, el primer grupo de alumnos de la U. Católica, donde prestarán ayuda técnica. Colaborarán con mano de obra, al plan elaborado por los Obispos de la zona afectada, y que ha movido recursos para obtener terrenos y material para las casas a construirse.

Los universitarios trabajarán en cuatro ciudades del Sur: Valdivia, Osorno, Puerto Montt y Castro, donde además desarrollarán activa labor social, en convivencia con obreros.

● **Elección de Consejero en la S. N. A.**

La elección de quince Consejeros se inició ayer en la Sociedad Nacional de Agricultura. Este acto se prolongará hasta el catorce y al día siguiente, a las once horas, serán proclamados los vencedores en la Junta Ordinaria Anual.

● **Subsecretario de Agricultura**

Ayer reasumió sus funciones el Subsecretario del Ministerio de Agricultura, Ciro Iturriaga. Hizo uso de su feradio legal y fue reemplazado por el abogado Antonio Zuloaga.

NOMINA DE IMPUESTOS QUE DEBEN PAGARSE EN ESTE MES

Calendario tributario para los contribuyentes

Durante el mes de enero en curso los contribuyentes deberán pagar los siguientes impuestos:

EN SANTIAGO

Los contribuyentes de las Inspecciones de Impuestos Internos de Santiago Central, Santiago Norte, Santiago Sur, Santiago Oeste, San Miguel, Nuñoa y Quinta Normal.

- Entre los días 2 y 10, declarar y pagar los impuestos de quinta categoría, devengados en diciembre de 1960;
- Entre el 2 y el 12, declarar y pagar los impuestos de Cifra de Negocios, devengados en el mismo mes de diciembre de 1960;
- Entre el 2 y el 14, declarar y pagar los impuestos de compraventas, permutas y otras convenciones realizadas también en diciembre;
- Los agricultores, declarar y pagar simultáneamente, en Tesorería, el impuesto sobre las Compraventas, Permutas y Otras Convenciones efectuadas durante el segundo semestre de 1960, y
- Declarar y pagar el impuesto a las transferencias de gasolina, kerosene, petróleo diesel, petróleo combustible y aceites lubricantes para vehículos y motores, por las ventas hechas en noviembre de 1960. La declaración y pago de este impuesto debe efectuarse dentro de los dos meses siguientes a aquél en que se efectuaron las operaciones gravadas.

EN TODO EL PAIS

En todo el resto del país, con excepción de Santiago en los casos ya contemplados en el acápite precedente, los contribuyentes deberán cumplir con las siguientes obligaciones tributarias:

IMPUESTO A LA RENTA

- Entre el 2 y el 12 de enero, declarar los impuestos de quinta categoría y cifra de negocios devengados en diciembre de 1960;
- Entre el 6 y el 17, pagar los impuestos de quinta categoría y cifra de negocios devengados en noviembre y declarados en diciembre de 1960;
- Entre el 2 de enero y el 28 de febrero, las personas naturales o jurídicas que durante el año anterior hayan efectuado retenciones de impuestos de 2a. categoría (valores mobiliarios) y de 5a. categoría (sueldos, salarios, etc.), están obligadas a presentar un estado de las rentas pagadas por estos conceptos en el año anterior, con indicación del nombre y dirección de las personas a las cuales hayan retenido los impuestos;
- Entre el 2 de enero y el 31 de marzo, los contribuyentes que a continuación se indican deberán presentar sus declaraciones de renta y pagar un tercio de los impuestos que les afectan como primera cuota, de acuerdo a las disposiciones del Decreto 90, de febrero de 1960:

Tercera categoría.— Los comerciantes, industriales, corredores, comisionistas, martilleros, constructores, etc., y las sociedades anónimas que se dedican a las explotaciones agrícolas;

Cuarta categoría.— Las empresas mineras y metalúrgicas comprendidas en la pequeña minería;

Sexta categoría.— Los profesionales, corredores de propiedades y otras personas que se dediquen a ocupaciones lucrativas no comprendidas en otras categorías;

Global complementario.— 1) Las personas jurídicas que no reparten sus utilidades entre personas naturales, cualquiera que sea el monto de sus rentas, y 2) Las personas naturales que tengan residencia o domicilio en el país y cuyas rentas sean superiores a tres sueldos vitales anuales.

Los contribuyentes que se acojan a la franquicia de pagar el tributo en diez mensualidades —art. 77 de la Ley de Renta—, deberán presentar sus declaraciones dentro del plazo indicado, sin que les afecte obligación de pagar cuota alguna;

Adicional.— Las empresas, sociedades o personas jurídicas constituidas fuera del país, que tengan sucursales, oficinas, agentes o representantes en Chile, incluso las constituidas con arreglo a las leyes chilenas y domicilio en Chile; las personas domiciliadas o residentes en el extranjero que no sean contribuyentes del impuesto adicional con arreglo a otras disposiciones de la ley, por las utilidades o rentas que retiren de sociedades constituidas en Chile y cuyo capital pertenezca en más de un 75 por ciento a dichas personas; personas naturales de nacionalidad chilena que sin estar remuneradamente al servicio del Estado residan en el extranjero o se ausenten del país;

Renta mínima presunta.— Todas las personas naturales que durante el año 1960 hayan habitado, a cualquier título, un inmueble urbano o rural no agrícola, de avalúo igual o superior a cinco sueldos vitales anuales del Departamento de Santiago, es decir, de Eº 3.453;

DFL. 285, de 5-8-53 (ex Ley 7.690).— Los contribuyentes de 3a. y 4a. categorías deberán declarar sus rentas afectas al aporte del 5 o|o á 4 o|o a favor de la CORVI, y

Ley 10.621.— Afecta a las empresas periodísticas y agencias noticiosas.

LEY DE ALCOHOLES

Los comerciantes al por mayor y los importadores de alcoholes y bebidas alcohólicas deberán renovar su inscripción en los registros de Impuestos Internos durante el mes de enero.

COMPRAVENTAS

Toda persona o empresa que venda o celebre cualquiera otra convención, por la que transfiera el dominio de bienes corporales muebles, de una cuota de dominio sobre dichos bienes o de derechos reales constituidos sobre ellos, sea cual fuere su naturaleza, debe cumplir con las siguientes obligaciones tributarias:

Entre el 2 y el 12 de enero, declarar las ventas y otras convenciones gravadas, efectuadas en diciembre pasado; y, entre el 6 y el 17, pagar los impuestos correspondientes a las ventas de noviembre y declaradas en diciembre.

Estrecho contacto con el campesinado tendrá el Ministerio de Agricultura

Tres congresos zonales han sido programados

Tres congresos zonales con los productores de cada región, ha programado para el curso de este año el Ministerio de Agricultura. Estas reuniones tendrán por objeto estrechar contacto con los hombres del agro y darles a conocer las técnicas en uso para el mejor aprovechamiento de los recursos naturales y artificiales.

Así lo informó ayer a la prensa el Ministro Manuel Casanueva, agregando que en Talca se efectuará uno que versará sobre el manejo de las aguas; otro sobre forrajeras y empastadas se hará en Chillán y sobre la papa en Puerto Montt.

Hasta el momento, no se ha fijado la fecha de tales torneos; sin embargo, se le atribuye especial importancia por la ampliación de la labor de extensión y de asesoría técnica que significan estas resoluciones, llevando al mayor número posible de agricultores los métodos en uso.

PRESUPUESTO.— Por otra parte, el Ministro informó que hoy celebrará reuniones con el Director de Agricultura y Pesca, Virgilio Mannarelli y los cinco Jefes Zonales. Se estudiará y planificará la inversión del ítem del presupuesto del Ministerio y del Consejo de Fomento e Investigaciones Agrícolas —CONFIN— para el año en curso. Principal atención se dará a lo relativo a créditos supervisados a los pequeños y medianos agricultores; fomento de la ganadería y programas de empastadas artificiales; lechería, etc., más aún dentro de la zona afectada por los movimientos sísmicos de mayo.

CHILE PUEDE FORMAR CIENTIFICOS SI COMIENZA EN LAS HUMANIDADES

Dos profesores del Science Service procurarán fomentar en nuestro país la creación de clubes científicos juveniles

Las Escuelas de Verano de Santiago y Valparaíso contarán en sus cursos de la presente temporada con dos profesores extranjeros —Waston Davis e Isaías Raw— que propiciarán en Chile la creación de clubes científicos similares a los existentes en Estados Unidos. Ambos pertenecen al Science Service Inc., entidad que publica en los principales diarios norteamericanos una columna con las últimas novedades científicas, material que comenzará a aparecer próximamente en LA NACION.

VEINTICINCO MIL CLUBES CIENTIFICOS

Los profesores Davis y Raw explicaron ayer a LA NACION que en los Estados Unidos existen 25 mil science clubs, prácticamente uno en cada escuela superior, en que 750.000 estudiantes hacen sus propios experimentos con equipos de bajo costo o construídos por ellos mismos. De esta manera, se ha estimulado la inventiva de los jóvenes que han producido cosas como éstas: en el campo de la electrónica, una máquina que juega al ajedrez; en botánica, descubrimiento de variaciones de la luz en el crecimiento de las plantas; en química, un aparato productor de ozono, aparte de contribuciones igualmente importantes en geología, matemáticas, medicina, física, zoología, entomología, etc.

Anualmente, se seleccionan los mejores trabajos que compiten primero en concursos o "ferias" regionales y luego, en una National Science Fair, con 400 finalistas.

"MANOS SUCIAS Y MENTE INQUIETA"

La posibilidad de desarrollar una iniciativa similar en Latinoamérica, ha sido demostrada con la labor del profesor Isaías Raw, quien ha formado clubes científicos en la Universidad de Sao Paulo, con notorio éxito. Raw, de nacionalidad brasileña, señaló a LA NACION que "para formar científicos hay que empezar en las humanidades y es un hecho comprobado que los técnicos de hoy, tienen 30 años o menos".

Watson Davis, por su parte, opina que es necesario despertar en la juventud la vocación científica, para mantenerla "con las manos sucias y la mente inquieta", única manera de alcanzar el grado tecnológico que la humanidad necesita. "Ocasionalmente —agregó—, hay en este plan algunos tropiezos y alguna explosión en algún laboratorio, pero por lo que general tratamos de evitarlos".

TAREA DE MAESTROS

En sus clases en las Escuelas de Verano de la Universidad Católica de Santiago, que se inicia hoy, y de la Universidad de Chile, que comenzará el próximo lunes, en Valparaíso, Davis y Raw procurarán convencer a los profesores de ramos científicos "que cambien sus métodos de enseñanza, y permitan a los niños hacer sus propios experimentos."

"La única forma de formar científicos y técnicos, manifestaron por último, es pensando y trabajando. Para alcanzar esta finalidad, absolutamente imperiosa en el mundo de hoy, nosotros podemos facilitar instrucciones, y 230 croquis de aparatos, instrumentos y otros equipos de fácil construcción. La tecnología y la juventud son factores decisivos para el porvenir."

Isaías Raw y Watson Davis, son los profesores que dictarán charlas en las escuelas de verano sobre la formación de clubes científicos y la participación juvenil en los avances tecnológicos. En el grabado, Raw y Davis en su visita a LA NACION.

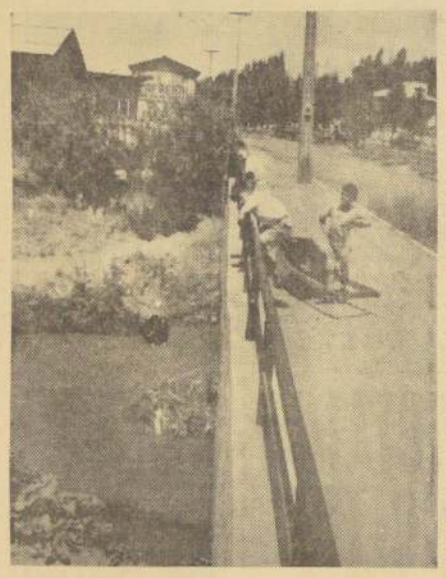

Frente a la Población "Pedro Aguirre Cerda", donde viven más de dos mil niños, pasa, amenazante, un brazo del sucio y correntoso "Zanjón de la Aguada", a cuyas orillas subvivieran, en la forma de rancherios callampas, más de cien mil personas de escasos recursos. El Plan Habitacional que puso en marcha el actual Gobierno, terminó con estas sórdidas poblaciones. Pero el Zanjón sigue su curso, infestando ese sector, además del peligro que representa para los niños.

Menos estudios y más soluciones contra los sifones y acéquias

Pidió el regidor Alarcón al Municipio

Destacando la campaña y las informaciones de LA NACION sobre sifones, acequias y canales que corren a tajo abierto y que han causado la muerte de numerosos niños, el regidor radical Ramón Alarcón, solicitó ayer en la Municipalidad de Santiago que los organismos técnicos se aboquen a la más pronta solución de este grave problema.

Citó el caso del canal que atraviesa la Población Los Nogales, que publicó nuestro diario ayer, y que es uno de los más peligrosos de la comuna. Al respecto el Director de Obras Municipales informó que ya se estaban tomando medidas sobre este asunto, cumpliéndose el acuerdo municipal.

Insistió el regidor señor Ramón Alarcón en que la gravedad del problema exige que no se queden en los acuerdos las iniciativas de las autoridades". Señaló que mientras se estudian y se discuten aspectos legales y reglamentarios, "los niños siguen muriendo".

El regidor Frías, anotó que en Bellavista existe otro canal tan peligroso como el de Los Nogales. Y el edil Arturo Domínguez denunció que desde hace seis meses está pidiendo inútilmente que se tape un sifón en Avenida Recoleta.

Modernas defensas contra el "smog" aplicará la capital

Se importarán dispositivos especiales que se emplean en Europa y Estados Unidos

Con modernos dispositivos, que se emplean con éxito en las grandes capitales europeas y norteamericanas, Santiago combatirá su "smog" o contaminación atmosférica", que, según los expertos, está aumentando peligrosamente y amenaza con transformarse en una persistente y tóxica bruma.

La regidora Margarita del Solar, que se ha caracterizado por su preocupación en relación con este problema, solicitó ayer en la Corporación que se le informara si la Municipalidad ha adoptado las medidas para ir a una solución práctica y rápida.

El Director de Obras Municipales, Alfredo Johnson, informó que se han celebrado conversaciones con técnicos extranjeros y funcionarios especializados de diversas misiones diplomáticas acreditadas en nuestro país, quienes les han dado a conocer los adelantos que se están poniendo en práctica en el extranjero para absorber la bruma tóxica. Sugirió que la Municipalidad podría importar estos dispositivos para atacar a fondo el "smog".

FALLECIO EL GENERAL (R) ALEJANDRO ARENAS

Anoche dejó de existir en el Hospital Militar el general de Ejército, en retiro, Alejandro Arenas Aguirre, padre del Secretario de la Alcaldía de Santiago, Mario Arenas Blanlot.

Sus funerales se llevarán a efecto hoy.

CONSTITUIDO EL INSTITUTO DE AUDITORES

Ha quedado constituido en Santiago el Instituto de Contadores Profesionales Auditores, presidido por Alejandro Pinedo Goicoechea, que será un organismo colaborador de la Sociedad Nacional de Contadores.

La formación del nuevo Instituto se basa en las recomendaciones de la Cuarta Conferencia Interamericana de Contabilidad, celebrada en Santiago en 1957, y reiteradas por la 5a. Conferencia de Contadores de Chile. La nueva entidad designará comités para reglamentar su existencia, fijar normas de ética y propender al perfeccionamiento profesional.

El Consejo Directivo fundador está integrado, además del presidente, por Lukas Bakovic, Renelmo Zamora, Foster Stuart, Francisco Humphreys, Vivian Clark, Leslie Nichols, Cecil B. Paredes y George Young.

CONSUL BRITANICO EN CONCEPCION RECIBIO CONDECORACION REAL

En la lista de Honores de Año Nuevo conferida el domingo por la Reina Isabel II, fue otorgada la condecoración de miembro de la Orden del Imperio Británico a Jorge T. Hogdgson, por su labor de distribución de la ayuda inglesa a los damnificados de Concepción, con oportunidad de los sismos de mayo pasado.

El señor Hogdgson es Cónsul Honorario de Gran Bretaña en Concepción, desde hace poco más de un año y desempeña la gerencia en esa ciudad de la firma Williamson Balfour.

Regalo chino para el Parque Cousiño

Dos leones de piedra y tres grabados en madera —que ya se encuentran en la aduana de Valparaíso— serán entregados a la Municipalidad de Santiago, donados por la República de China, con motivo del Sesquicentenario de nuestra Independencia.

Los leones tienen la forma y las características tradicionales del estilo chino en este tipo de esculturas. Los objetos donados serán colocados en la islita del Parque Cousiño, en un rincón que se ornamentará de acuerdo con el aspecto de un jardín chino. La ornamentación será realizada por las Colectividades Chinas residentes.

740 PEQUEÑOS FORMAN LA PRIMERA COLONIA VERANIEGA DE 1961

Quinientos cuarenta niños y doscientos adolescentes salieron ayer a colonias y campamentos de verano, bajo los auspicios de Cáritas-Chile y diferentes industrias de la capital.

Durante los meses de enero y marzo, por turnos de quince a veinte días, los hijos del personal de empresas que hayan logrado acuerdos previos gozarán de tales vacaciones. Los que salieron ayer fueron distribuidos a Cartagena, Quinta de Tilcoco y a San Alfonso. Al primer lugar fueron 240 niños de la Cámara Chilena de la Construcción; 74 a San Alfonso y a Quinta pequeños cuyos padres trabajan en Yarur, Caja de Compensación de ASIMET y a la Industria de Papeles y Cartones de Puente Alto.

EN LA MONEDA.-

PLAN PARA EL SUR DE OFICINA SANITARIA

En coordinación con autoridades chilenas trabajará en la erradicación de las enfermedades parasitarias y transmisibles en las 10 provincias devastadas por los sismos del mes de mayo de 1960

En un plan de erradicación de enfermedades parasitarias y transmisibles trabajará en el sur de Chile, en coordinación con las autoridades chilenas, la Oficina Sanitaria Panamericana, durante el curso del año. Así se acordó en la última reunión celebrada ayer entre el Ministro del Interior y Salud, Dr. Sótero del Río, con el Director de dicho organismo, Dr. Abraham Horwitz, quien regresará hoy a Washington. El Director de la Oficina Sanitaria Panamericana viajó a Chile para estudiar algunas medidas sanitarias destinadas al mejoramiento ambiental de las 10 provincias devastadas por los sismos.

Dr. Horwitz

Intendente de Llanquihue desmiente acusaciones

El Intendente de Llanquihue, Jorge Brahm, desmintió las acusaciones formuladas en su contra por los dos ciudadanos argentinos para quienes se decretó expulsión del país y que aparecieron en una revista. El Intendente fue llamado a Santiago para que respondiera a dicha publicación. Ayer se entrevistó con el Subsecretario de Interior, quien, posteriormente, informó que la documentación que trae el señor Brahm es muy clara y que se ha pedido a la revista el mismo espacio al desmentido que el que dio a la publicación aludida. Agregó que el Intendente goza de la confianza del Gobierno. Por su parte, el señor Brahm dijo que los dos argentinos sólo realizaron labor de carpintería y jamás función alguna relacionada con la reconstrucción.

Participación de Chile en la Feria de Milán

Chile fue invitado a participar en la Feria de Milán. La invitación fue formulada al Subsecretario subrogante de Relaciones Exteriores, Fernando Orrego, por el Encargado de Negocios de Italia, Pier Marcello Masotti.

REGRESO A BUENOS AIRES —Vía SAS viajó a Buenos Aires Sergio Gutiérrez Olivos, Embajador de Chile ante la Casa Rosada, quien estuvo algunos días en Santiago, saludando a sus familiares con motivo de las fiestas de Pascua y Año Nuevo.

MINISTROS PHILIPPI Y PINTO VIAJAN EL VIERNES A ARAUCO

El viernes próximo viajarán a Lebu, por vía aérea, los Ministros de Economía y Obras Públicas, Julio Philippi y Ernesto Pinto Lagarrigue, respectivamente, con el fin de organizar el Comité Provincial del COPERE. En Arauco es la única región de la zona devastada donde no se ha organizado este comité, cuya finalidad es coordinar las labores de la reconstrucción.

Ambos Secretarios de Estado aprovecharán, por otra parte, de celebrar reuniones con diferentes grupos de la producción y el comercio. Asimismo, visitarán obras en construcción y resolverán diferentes problemas relacionados con la reconstrucción.

La provincia de Arauco es la única que queda por visitar, a ambos Ministros, después de los sismos de mayo último y una vez que pasó el período de emergencia.

PROBLEMA DEL ASEO TRATA MUNICIPIO HOY EN SESION ESPECIAL

El problema del aseo de la ciudad y principalmente el que se refiere a los botaderos de basuras, abordará esta tarde la Municipalidad, en sesión extraordinaria.

Durante la reunión ordinaria de ayer se trató esta materia, aprobándose un informe de la Comisión de Gobierno Interior por el cual proponía la creación del cargo de Técnico Mecánico para la reparación completa de las máquinas Mack y barredoras del Departamento de Aseo.

Intervinieron, formulando diversas observaciones, los regidores Alarcón, Márquez, Burgos y Barría. Alarcón sugirió que la Municipalidad se aboque a la renovación de todo el material viejo, sacándolo a remate, a fin de que puedan proveerse de estos elementos los municipios de provincias.

También se planteó la necesidad de estudiar las bases para comprar este año una nueva partida de equipo moderno para el aseo, similar o mejor al adquirido en 1960 a Estados Unidos.

Misión de parlamentarios soviéticos en la Moneda

La delegación de parlamentarios soviéticos que llegó el sábado a Santiago, en visita de conocimiento, fue recibida ayer, a las 15.30 horas, por el Subsecretario de Relaciones Exteriores, y a las 16 horas por el Ministro del Interior. Fue acompañada por el diputado Armando Holzapfel. Al abandonar la Moneda, anunciaron sus integrantes que se proponen visitar Valparaíso, Viña del Mar, Valdivia, Temuco y Puerto Montt. Integran el grupo los diputados Nicolai Radionov, Anatoli Erlakov, Leonid Sabolev e Inessa Roudenko, los funcionarios del Ministerio de Relaciones Exteriores Vladimir Spirem y Jaure Tchestnoi, quien actúa de intérprete, y la corresponsal de "Izvestia" Liouiov Ivanova.

Reparaciones en el Palacio de Viña

Reparaciones, especialmente en las instalaciones de servicios de agua potable, se están realizando en el Palacio Presidencial de Viña del Mar, y se calcula la terminación de los trabajos para el 10 de enero. La Secretaría General de Gobierno, al informar al respecto, aclaró que ello no significa que el Jefe del Estado proyecte viajar en esa fecha a Viña.

Invitación de ICARE a Ministro de Interior

Para invitarlo a la ceremonia de entrega de los premios Braden, visitó al Ministro del Interior la directiva de ICARE. El acto tendrá lugar el 5, y los agraciados son Joseph Cussen, vicepresidente de la Compañía Chilena de Electricidad; Juan Gómes Millas, Rector de la Universidad de Chile, y la Fundación Adolfo Ibáñez, de Valparaíso. Se dará una recompensa especial, con motivo del Sesquicentenario, a la Oficina del Presupuesto del Ministerio de Hacienda.

S. del Río

CONDECORACION A DIPLOMATICO JAPONES

Con la Orden al Mérito, en el Grado de Oficial, fue condecorado el Segundo Secretario de la Embajada del Japón, Harushige Kaneda. El acto tuvo lugar ayer, a las 11.30 horas, en el Salón Rojo de la Cancillería. Impuso las insignias el Jefe del Protocolo, Hernán Cuevas Yrarrázaval. El diplomático japonés parte hoy de regreso a su patria.

Aclaración a "Ultima Hora" por visita de deportistas a S.E.

La Secretaría General de Gobierno, a través del siguiente comunicado, desmintió una versión "absolutamente falsa" sobre la acogida que el Presidente de la República brindó a los integrantes del equipo chileno de básquetbol.

Al respecto, la Secretaría General de Gobierno entregó ayer la siguiente declaración:

"En algunas informaciones de prensa, y particularmente en el diario "Ultima Hora", en su edición de ayer, se ha dado una versión absolutamente falsa de la acogida que S. E. tributara a las integrantes del equipo chileno que obtuvo el título de campeón sudamericano de básquetbol.

En efecto, el Jefe del Estado recibió a las deportistas que lo visitaron con la mayor gentileza y cordialidad, felicitándolas muy sinceramente por su espléndido triunfo. Lo único cierto de tales informaciones es que, ante la petición que hicieran para obtener casas al través de la CORVI, S. E. les preguntó si tenían el puntaje necesario, ya que ello correspondía a normas legales y reglamentarias de carácter general que no es posible alterar. Más aún, como alguna de las visitantes expresara que ella y sus compañeras no tenían conocimiento de los trámites administrativos que era preciso cumplir ante la CORVI para la obtención de viviendas, el Excmo. señor Alessandri gentilmente les ofreció los servicios de su secretaría privada, señalando que podrían entregar a ella los antecedentes respectivos para practicar las diligencias del caso.

Muy mal ha hecho la persona que acompañó a las basquetbolistas en su visita al Presidente de la República, en no rectificar oportunamente estas aseveraciones falsas que se han propalado con relación a ella, permitiendo que se tergiversara de modo flagrante la verdad, con ostensibles propósitos electureros."

Construcción del túnel Lo Prado se iniciará en marzo

Tiene un costo de Eº 5 millones. Acortará en 1 hora y media, más o menos, distancia entre Santiago y Valparaíso

A mediados de marzo se reanudará la construcción del túnel Lo Prado que acortará en una hora y media, aproximadamente, el camino entre Santiago y Valparaíso. Esta obra tiene un costo global de cinco millones de escudos.

El túnel tendrá una longitud de 2.800 metros con sección transversal de 72 m2 y caminos de acceso de 10.5 km. de largo. Además se incluirá la pavimentación de 7 km. comprendidos entre el puente Pudahuel y el comienzo del camino de acceso Poniente. El movimiento de tierra de los accesos se ha calculado en 1.000.000 de metros cúbicos. El túnel deberá ser entregado al uso público en diciembre de 1963.

ANTECEDENTES

El deseo de acortar las distancias entre la capital y el puerto viene desde 1917, cuando el entonces Gobernador de Chile Ambrosio O'Higgins, trazó un nuevo camino entre ambos puntos. En la actualidad existe un amplio plan de modernización de carreteras. El nuevo túnel superará las distancias geográficas con el auxilio de la técnica moderna. Los cordones de cerros que forman las cuestas de Lo Prado serán perforados por el túnel excavado en la roca viva.

En 1936 algunos ingenieros estudiaron la posibilidad de acortar la distancia hasta el puerto. Aunque estos propósitos no prosperaron de inmediato, al cabo de 25 años se verán cristalizados.

La variante de Lo Prado, que acorta la ruta en 35 km. por la eliminación de curvas y cuestas y que se traduce en una economía de media hora de viaje, entroncará con el Túnel del mismo nombre.

Se ha estimado que la fuerte inversión que representa para el Estado la construcción de esta obra será recuperada en un plazo no mayor de 6 años.

El contratista que se adjudique la propuesta no contará con el apoyo económico del Ministerio de Obras Públicas hasta el año 62, fecha en que se comenzará a pagar. Se proseguirá en forma escalonada incluso hasta un año después de la terminación de la obra con lo cual la firma constructora deberá contar en un importante determinado con un financiamiento propio de 2 millones de escudos, o con el apoyo de instituciones de crédito.

LAN-Chile obtuvo su 16.º Premio Anual de Seguridad

Además, batió su propio record de transporte de pasajeros en 1960

El Consejo Interamericano de Seguridad, con sede en Washington, concedió a LAN-Chile el Premio de Seguridad de 1960 por haber transportado 429.865,200 pasajeros-kilómetros sin daños de ninguna especie. Con este galardón, la Empresa completa 16 Premios Anuales y dos premios por quinquenios obtenidos anteriormente.

Además de esta distinción obtenida, la LAN durante el año recién pasado batió su propio record de transporte de pasajeros, carga y correspondencia con las siguientes cifras: 388.000 pasajeros; 7.545.000 kilos de carga; 254.000 kilos de correspondencia y 429.865.200 pasajeros-kilómetros.

Durante el año 1960, esta Empresa ha seguido su plan de modernización de sus servicios, adquiriendo 4 aviones Convair con capacidad de 44 pasajeros cada uno y una velocidad de 480 kilómetros por hora, que están siendo destinados a las rutas de Concepción, Valdivia, Osorno y Puerto Montt, hacia el sur, y a La Serena, Antofagasta e Iquique, por el norte. Estos aparatos reemplazarán a los DC-3 una vez que éste finiquite en el plan de aeródromos puesto en marcha por el Supremo Gobierno. Con estas adquisiciones en Estados Unidos, la flota de la LAN se compone de 7 cuadrimotores DC-6B, para 72 pasajeros; 4 Convair, para 44 pasajeros; 4 Martin 202, de 36 pasajeros; 17 DC-3 para 24 pasajeros y un Cessna 310 para instrucción.

Labor en los sismos.— Cabe hacer especial mención del extraordinario esfuerzo realizado por LAN durante la situación de emergencia causada por los sismos del 21 y 22 de mayo.

En la "Semana de emergencia" cumplió 295 vuelos, transportando 4.718 personas y 171.330 libras de carga y, posteriormente, en el mes de junio, elevó de 263 horas normales de vuelo a 655 a esa zona, transportando 6.271 personas y 184.040 libras de carga. Para cumplir esta tarea, LAN contó con la activa, desinteresada cooperación de todo su personal, que demostró así su capacidad, conocimiento, dedicación y espíritu de superación.

Hoy se efectuarán funerales del diputado Ernesto Jensen

Tendrán lugar en el Cementerio General, luego de una misa que se oficiará a las 10 horas, en la Iglesia de San Agustín. Acuerdos de la Cámara de Diputados y del Partido Liberal

Después de una misa que se oficiará a las 10 horas de hoy en el Templo de San Agustín (esquina de Agustinas), se efectuarán los funerales del diputado liberal Ernesto Jensen Portales, fallecido repentinamente anteayer, en su parcela de La Pintana, víctima de un ataque cardíaco.

Los restos del parlamentario fueron trasladados, a las once horas de ayer, al Templo de San Agustín, donde fueron velados. Poco después llegaron a la Iglesia el presidente del Partido Liberal, senador Sergio Amunátegui; el Edecán Militar de la Presidencia de la República, parlamentarios de todos los partidos y amigos, quienes presentaron sus condolencias a los deudos.

Por la tarde, la capilla ardiente fue visitada por el Presidente de la República, y luego por el presidente de la Cámara de Diputados, Raúl Juliet, quien concurrió acompañado por el Edecán de esa Corporación, coronel (R) Osvaldo Vallejos.

Los funerales del señor Jensen se realizarán en el Cementerio General. Después de sus restos, Raúl Juliet, a nombre de la Cámara; Humberto Pizarro Biron, vicepresidente del Partido Liberal, a nombre de esta colectividad política; Pablo Aldunate, a nombre de los diputados liberales; Gregorio Varela Vergara, a nombre de los amigos personales, y Patricio Velasco, a nombre del Departamento Gremial del Partido Liberal.

Ernesto Jensen Portales fue diputado durante dos períodos, y actualmente era, además, consejero del Servicio Médico Nacional de Empleados y miembro de la Comisión de Relaciones Exteriores de la Cámara.

ACUERDOS DE LA CAMARA.— Reunidos extraordinariamente los Comités Parlamentarios de la Cámara de Diputados, adoptaron los siguientes acuerdos:

1.—Dar cuenta a la H. Cámara y dejar constancia en el acta del pesar que la aflige por el sensible fallecimiento del Honorable Diputado don Ernesto Jensen Portales;

2.—Destinar la primera sesión que celebra la H. Cámara de Diputados, a rendir homenaje a su memoria, y levantar dicha sesión en señal de duelo;

3.—Izar la bandera a media asta durante el día de hoy (ayer) y el de mañana (hoy);

4.—Enviar una corona de flores en nombre de la Corporación;

5.—Enviar notas de condolencia a la familia y al Partido Liberal;

6.—Designar al señor Presidente de la Corporación, para que, en nombre de ésta, use de la palabra en el Cementerio durante los funerales, y

7.—Designar, de acuerdo con lo dispuesto en el artículo 24 del Reglamento, la siguiente comisión de diputados para que concurra a los funerales en representación de la Corporación: señores Juan de Dios Reyes, Juan Acevedo, José Oyarce, Armando Holzapfel, Alberto Decombe, Tomás Reyes, Rafael Agustín Gumucio, Ramón Silva Ulloa, Herminio Tamayo, Luis Pareto, Luis Valdés Larrain, Jacobo Schaulsohn, Sra. Ana E. Ugalde, Carlos Morales, Isidoro Muñoz, Juan Martínez Camps, Ignacio Urrutia y Pablo Aldunate.

Campaña electoral de los candidatos a diputados

PARTIDO LIBERAL

ENRIQUE OVIEDO CAVADA.— Visitó el Comité N.o 8, de la Población "José María Caro", que preside Rolando Arrue, y que está ubicado en la Manzana 170, sitio 7559. Además, sesionaron los comandos de Ñuñoa y San Miguel, bajo las presidencias de Hugo Cuello y Arturo Armaza, adoptando nuevas medidas para impulsar la campaña.

ENRIQUE EDWARDS. — Los industriales del Matadero, le ofrecieron un almuerzo. El candidato expuso sus ideas respecto a la marcha económica del país, y a las medidas de estabilización adoptadas por el Gobierno.

LUZ VALENZUELA DE BERNALES. — Visitó la Vega Central, acompañada de algunos miembros de su comando, recibiendo numerosas adhesiones de los comerciantes de ese recinto.

MIGUEL BRAVO.— Constituyó siete consejos consultivos, en la sede central de Teatinos N.o 363, segundo piso. Los conejos están constituidos por empleados y operarios de diversas instituciones, fábricas e industrias, que actúan como coordinadores en cada rama.

PARTIDO RADICAL

JACOBO SCHAULSOHN.— El comando de los trabajadores de la ETCE le ofrecerá una manifestación el viernes próximo, a las 21.30 horas, en el Restaurant Santiago. La ofrecerá el presidente Carlos Ríos Además, Eduardo Mari, en representación de los funcionarios administrativos le hará entrega de una medalla de oro, en reconocimiento por la labor de Schaulsohn en favor del gremio.

FLORENCIO GALLEGUILLOS.— Formó un comité en la Población La Palmilla, dirigido por las siguientes personas: Arturo Ibarra, Ramón Rocha A., Oscar Altamirano, Leontina Navarro, Enrique Jaña, Víctor Manuel Campos, Aída del C. Cuadra, María Galvillo, Aurora Molina y Josefina Gálvez.

JORGE BRAVO DE BOOS.— Recibió la adhesión de un comité formado en la calle Progreso 1213 de Quinta Normal, con más de 40 vecinos, cuya directiva es la siguiente: presidente, Carlos Olguín; secretario, Enrique Geuguees; tesorero, Oscar Castro; secretario de propaganda, Rafael Carrasco y directores, Segundo Zúñiga, Ruperto Serrano, Oscar Aravena, Elena Flores, Aída Peralta y Adriana Berríos.

ISIDORO MUÑOZ ALEGRIA — La directiva del comité femenino invita a todas las damas adherentes a esta candidatura, a una reunión que se efectuará hoy, a las 20 horas, en el Círculo Valentín Letelier de Catedral 1111.

RAUL ROJAS VALENCIA.— El comando femenino de su campaña, que dirigen Selva Saavedra, Guillermina Schuller, Laura Duhalde, Berta Aguayo, Elena Monll, Isabel Bañados, Emelinda Mackenna y Berta Robledo, acordó reunirse diariamente en Catedral 1290, para impulsar los trabajos electorales.

PARTIDO DEMOCRATA CRISTIANO

MARIO HAMUY.— Será recibido hoy, a las 21.30 horas, en el local del comando de la segunda comuna, ubicado en Baquedano 1193.

POR PROTECCION A AGRICULTURA Y MINERIA ABOGO A. JARAMILLO

En mensaje de Año Nuevo dirigido a O'Higgins y Colchagua, analizó la situación de agricultores y mineros, y la política económica del Gobierno, destacando los beneficios de la estabilización. Pidió cambios en la previsión

El diputado Armando Jaramillo, candidato a senador del Partido Liberal por la agrupación de O'Higgins y Colchagua, dirigió un mensaje radial de saludo a los habitantes de esas dos provincias, con motivo de las festividades del Año Nuevo.

En su discurso, Armando Jaramillo reconoce las dotes políticas que han adornado a otros representantes liberales de la zona, tales como Eduardo Moore y Jorge Errázuriz, pero reclama para sí el privilegio de ser el más constante y decidido servidor de los intereses regionales". "No le reconozco a los esfuerzos de nadie —dijo— la primacía sobre mis propios esfuerzos, cuando se trata de defender las justas prerrogativas de esta región o de impulsar las obras que requiere su progreso".

Llamó a sus simpatizantes a no dejarse engañar por la candilena de que su triunfo está asegurado y a trabajar con entusiasmo hasta el fin de la campaña.

Hizo luego un análisis de la precaria situación de los agricultores y criticó el régimen previsional que "para decir la verdad no proporciona servicio efectivo a los trabajadores, ni constituye una garantía para ello, recarga en proporción extraordinaria las remuneraciones, dificultando más y postergando indefinidamente el mejoramiento de las condiciones de los que trabajan en el campo". Agregó que antes que una reforma agraria que consista en entrega de tierras, lo que ha de hacerse es obtener que los frutos de la tierra compensen los esfuerzos, las inversiones y los riesgos que exige el cultivarlas y que la situación desmedrada en que se encuentran los campesinos es, ante todo y sobre todo, consecuencia lógica e ineludible de la situación en que se hallan la agricultura y los agricultores.

Esos y otra serie de hechos indiscutibles destacan, a su juicio, la necesidad y urgencia de una política de protección a la agricultura. La misma relación o comunidad de intereses se observa también en las minas.

Refiriéndose luego a la política económica del Gobierno, alabó las medidas estabilizadoras, los beneficios del Plan Habitacional y del sistema adoptado para la concesión de créditos, la venta de bonos de edificación y la parcelación de los predios agrícolas, que han eliminado los favoritismos y concesiones que desprestigiaron al anterior régimen.

"No todos los presidentes —expresó— han procedido de igual manera y por eso Jorge Alessandri mantiene su ascendiente y el prestigio de su autoridad moral, por encima de todas las cábalas y de todos los cenáculos políticos."

Finalmente, Armando Jaramillo descalificó los ataques que le ha formulado el candidato comunista Carlos Rosales, restándole autoridad moral para formularlos, y agradeció la colaboración que ha recibido de dirigentes y militantes liberales e independientes de O'Higgins y Colchagua, colaboración que alcanza a los candidatos a diputados Iván Urzúa, Toribio Valdivia y Luis Valenzuela, por O'Higgins, y Fernando Maturana y José Nixon, por Colchagua.

AYER FALLECIO EX SECRETARIO DE LA CAMARA, G. MONTT

A las 14 horas de ayer, víctima de ataque cardíaco, falleció el ex secretario de la Cámara de Diputados, Gustavo Montt Pinto, mientras almorzaba en el Club de La Unión.

Don Gustavo Montt Pinto, había nacido el 22 de julio de 1892, en Santiago. Hizo sus estudios en el Instituto Nacional y en Alemania, y se recibió de abogado en 1921. Fue secretario de Comisiones de la Cámara, luego prosecretario y finalmente secretario de la misma, cargo en el que jubiló en 1956.

Sus funerales se efectuarán esta tarde, a las 17 horas, en el Cementerio General.

EL SENADOR TORRES EN EL CAIRO.— De izquierda a derecha: Aly El-Naggar, Secretario del Protocolo de la Asamblea Nacional; Amine Mouftah, Director del Departamento Latinoamericano del Ministerio de Relaciones Exteriores de la RAU; Abdul-Hamid El Rifai, Gobernador del Banco Central de Egipto; el senador Torres y un funcionario de la Cancillería de la RAU.

PRESTIGIO DE CHILE EN EUROPA Y EL MEDIO ORIENTE DESTACA SENADOR TORRES

● En todos los círculos políticos y económicos se elogia la obra estabilizadora del Presidente Alessandri. ● Aboga por un nuevo Tratado de Comercio entre Chile y la República Arabe Unida. ● Jerarquía de nuestra representación diplomática

El senador radical por las provincias de Atacama y Coquimbo, Dr. Isauro Torres Cereceda, se entrevistó ayer con el Ministro de Relaciones Exteriores, don Germán Vergara, con el objeto de interesarlo en el estudio de un nuevo tratado de comercio entre Chile y la República Arabe Unida.

El senador Torres acaba de realizar una jira por el Medio Oriente, que abarcó Egipto, Siria y El Líbano. A su regreso, también visitó Suiza, Italia y Francia.

"Aunque carecía de representación oficial —declaró el senador Torres, luego de su entrevista con el Canciller—, en este viaje fui objeto de especiales atenciones y honores que no podré olvidar. A ello contribuyó, seguramente, —así lo publican los diarios de El Cairo, Beiruth y París—, mi calidad de decano de los parlamentarios chilenos. Y durante mi estada en Egipto, donde fui recibido por la Asamblea Nacional y alterné con los círculos financieros, en mi condición de Vicepresidente del Banco Arabe de Chile, adquirí el convencimiento de que se hace necesario un nuevo tratado comercial entre nuestro país y la República Arabe Unida. No visité al Presidente Nasser, quien durante mi estada en El Cairo acababa de regresar de las Naciones Unidas, pero en dos oportunidades lo vi pasar por las calles, junto al soberano de Afganistán, que entonces fue su huésped. Es impresionante su enorme popularidad. Y su política económica y social se advierte inmensa en el Egipto, que quiere salir de su atraso milenario. Con las nuevas obras de regadío, ya realizadas o en proyecto, ese país expandirá su agricultura y siempre necesitará del salitre chileno, porque las plantas de nitrógeno sintético le son insuficientes. Además, también necesita cobre para su industrialización. Nosotros, en cambio, podríamos adquirirle su mundialmente famoso algodón. Creo, en consecuencia, que el comercio chileno-egipcio requiere de una revisión, provechosa para ambos países. Entiendo que la mayor dificultad es el problema de los fletes; pero todo depende de un mejor estudio, para encontrarle una solución satisfactoria."

EN GAZA.— De su grata permanencia en El Cairo, el senador Torres se halla especialmente reconocido de los señores Hussein Zulficar Sabri, Viceministro de Relaciones Exteriores, que estuvo en Chile el año pasado; Amine Mouftah, Director del Departamento Latinoamericano de la Cancillería de la RAU, y Aly El-Naggar, Secretario del Protocolo de la Asamblea Nacional. Destacó, asimismo, que Mario Prieto, Encargado de Negocios de Chile en El Cairo, es un funcionario de gran experiencia y vinculación, que sin duda será un magnífico colaborador de Raúl Molina, nuevo Embajador de Chile en la RAU.

"Nasser —cuenta el senador Torres— lo saludó por medio de uno de sus edecanes, y puso a su disposición su avión personal; en el cual se trasladó —especialmente invitado— a la zona de Gaza, donde se encuentra uno de los más importantes centros de los refugiados emigrados de la Palestina.

A su llegada a Gaza, enarbolaron la bandera chilena, junto al pabellón de la RAU. Posteriormente, alternó con los médicos militares, que han emprendido una eficaz campaña contra la "biliardosis", enfermedad parasitaria típica del trópico.

EN EL LIBANO.— El segundo país del Medio Oriente, visitado por el senador Torres, fue El Líbano. Este país —dice— debe su progreso a la industria del petróleo. Refina el "oro negro", y también lo embarca, en bruto, por Beiruth. Su progreso cultural anida en tres universidades: una, árabe; otra, francesa, y otra, norteamericana.

En Siria, la provincia del norte de la RAU, sólo permaneció un día, que por añadidura era viernes. Por lo mismo, ese día era de cierre casi total del comercio, de acuerdo con el rito mahometano. Abren los demás días, pero el sábado —según lo comprobó en El Cairo— cierran los negocios de los judíos, y el domingo, los negocios de los cristianos...

—¿Y qué hay de la "infiltración comunista" en la República Arabe Unida?

"Me aseguraron que no existe, porque Nasser ha ubicado celosamente a su país en la esfera del llamado mundo "neutralista". Y debe ser así, porque en la RAU no hay libertad para la prédica comunista. Sólo impera el nacionalismo que representan Nasser y sus partidarios.

EN EUROPA.— A su regreso a Chile, el senador Torres permaneció en Suiza —donde volvió a alternar con sus amigos de la Oficina Internacional del Trabajo—; en Italia, cuyo progreso es sorprendente, especialmente en la reconstrucción de sus ciudades, y en Francia. Aquí, el presidente del Senado, junto con agasajarlo, le confirió la Medalla de Oro de los senadores franceses.

PRESTIGIO DE CHILE.— Es particularmente notable —destaca el senador Torres— el prestigio de que goza Chile en los círculos políticos y económicos de la República Arabe Unida, El Líbano, Suiza, Italia y Francia. Allá se aprecia y exalta la obra de estabilización económica, emprendida por el Presidente Alessandri, y en todas partes se elogia y presenta, como un modelo, el desenvolvimiento institucional y democrático de Chile. Les entusiasma el hecho de que nuestro país sea, en Latinoamérica, la nación de ideas y principios más sólidos.

REPRESENTANTES DIPLOMATICOS.— Finalmente, el senador Torres señala la jerarquía que exhiben, en cada uno de los países por el visitados, los representantes diplomáticos de nuestro país: Mario Prieto, en El Cairo; Fouad Saadé, Encargado de Negocios ad honores en El Líbano; Fernando García Oldini y Miguel Rioseco, Embajador y Primer Secretario, respectivamente, de nuestra Embajada en Suiza; Fernando Aldunate, Embajador ante El Vaticano, con quien almorzó acompañado por el senador Frei; Santiago Labarca, Embajador en Roma, y Carlos Morla Lynch, Embajador en Francia, a quien no conocía, pero a quien conoce y distingue todo París, empezando por el General De Gaulle.

Conferencia sobre situación política en el Caribe

El ex Rector de la Universidad de Chile y actual Embajador en Venezuela, Juvenal Hernández, dictará hoy una conferencia sobre la situación política en el Caribe.

Su disertación la ofrecerá en el local del Comité Ejecutivo del Partido Radical, a las 7.30 de la tarde.

COMISION DE RELACIONES DEL SENADO RATIFICO LA ZONA DE LIBRE COMERCIO

También aprobó la designación de Abelardo Silva, como Embajador Extraordinario

La Comisión de Relaciones Exteriores del Senado aprobó ayer, por unanimidad, el Proyecto de Acuerdo —ya despachado por la Cámara de Diputados— que crea el Area de Libre Comercio e instituye la Asociación Latinoamericana de Libre Comercio, conforme al Tratado de Montevideo suscrito en febrero de 1960.

A la sesión concurrieron los Ministros Germán Vergara, de Relaciones Exteriores, y Julio Philippi, de Economía, Fomento y Reconstrucción. Además, y especialmente invitados, asistieron los señores Domingo Arteaga, presidente de la Confederación de la Producción y el Comercio; Fernando Illanes, vicepresidente del Banco Central, y Carlos Valenzuela, Director del Departamento Económico de la Cancillería.

Concurrieron al acuerdo, los senadores Ulises Correa, radical, presidente de la Comisión; Fernando Alessandri, liberal; Luis Felipe Letelier, conservador, y Edgardo Barrueto, independiente.

No asistió el quinto miembro de la Comisión, senador Salvador Allende, socialista.

En el debate final de la materia, intervinieron el señor Arteaga —quien apoyó la iniciativa— y el senador Roberto Wachholtz, quien reiteró reparos formulados con anterioridad.

EMBAJADOR EXTRAORDINARIO

En su sesión de ayer, la Comisión de Relaciones Exteriores del Senado también aprobó la designación de don Abelardo Silva, como Embajador Extraordinario ante la Asociación Latinoamericana de Libre Comercio, y el Mercado Común Europeo.

COMISION DE SALUD

Para las 11 horas de hoy se encuentra citada la Comisión de Salud del Senado, con el objeto de votar, en particular, el proyecto de ley —ya aprobado por la Cámara—, que modifica el encasillamiento del personal del Servicio Nacional de Salud.

Diputados soviéticos visitaron la Cámara

Los diputados soviéticos, que visitan nuestro país, conocieron ayer el hemiciclo de la Cámara y tomaron once en los comedores de la Corporación.

Son cuatro: Nicolai N. Rodionov, Leonid S. Soboley, Anatoli S. Erlakov y la señora Inessa A. Rudenko.

Junto a ellos viajan, Vladimir Esperin, secretario de la delegación; Ivanovs Liubov y Yuri Chesnov.

REEMPLAZO EN LA CEDULA UNICA DEL PRIMER DISTRITO

Tendrá que modificarse la cédula única, ya impresa, del Primer Distrito de Santiago, con motivo del sensible fallecimiento del diputado liberal, Ernesto Jensen Portales.

Ello es posible, de acuerdo con el artículo 13, inciso segundo, de la Ley General de Elecciones N.o 12.891, de 26 de junio de 1958, y el reemplazo sólo podrá solicitarse hasta la medianoche de mañana, 4 de enero.

Sobre esta materia conversó, en la tarde de ayer, con el Subsecretario del Ministerio del Interior, el director del Registro Electoral, don Oscar Rojas Astaburuaga.

El inciso segundo del artículo 13 de la ley 12.891, dice: "En caso de fallecimiento de un candidato, podrá ser reemplazado por el partido que lo presentó hasta las 24 horas del sexagésimo día anterior a la fecha de la elección".

José Cademártori censura

LA GESTION DEL GOBIERNO

Enrique Edwards defiende

LA GRABACION DEL APASIONANTE DEBATE SOSTENIDO POR AMBOS PARLAMENTARIOS EL JUEVES PASADO, Y QUE HA CAUSADO REVUELO, SERA RETRANSMITIDA ESTA NOCHE, A LAS 22.50 HORAS, POR

RADIO PORTALES (C. B. 59)

Y SU CADENA DE EMISORAS: CB 118, VALPARAISO; CB 102, TALCA; CE 602 o. c. 49 METROS.

¿POR QUE NO IDENTIFICARSE CON LA REALIDAD?

El 31 de diciembre último las directivas sindicales de empleados y obreros que trabajan en la Braden Copper, con asentimiento de sus respectivas asambleas, aprobaron una petición del señor Ministro del Trabajo, don Hugo Gálvez, para postergar del 2 al 9 de enero, la fecha de iniciación de la huelga votada en el mineral de El Teniente.

Mientras se busca una fórmula equitativa de entendimiento entre las partes, conviene tener presente:

1) Que la Compañía ha ofrecido como base para una solución total del conflicto un reajuste de sueldos y salarios de un 100% del alza del costo de la vida durante la vigencia del presente convenio y de acuerdo con las cifras proporcionadas por la Dirección General de Estadística y el mecanismo de la Escala Móvil que impera en la industria;

2) Que la oferta anteriormente mencionada ha sido rechazada por los Sindicatos, los cuales continúan exigiendo, como una mínima conquista, el 25% de sus sueldos y salarios;

3) Que las demandas de los Sindicatos han sido en el presente conflicto más elevadas que nunca por un evidente desconocimiento de la realidad económica que está viviendo el país, la que demuestra que el 100% del alza del costo de la vida representa sólo el 3,2% que ha ofrecido la Compañía aumentar;

4) Que aun cuando la oferta de 3,2% de aumento parece reducida, se hace conveniente comprender que ella corresponde al porcentaje del 100% con que habrían quedado completamente satisfechos los dirigentes sindicales en los períodos de pleno desarrollo de una inflación, ahora felizmente dominada.

Habida consideración, a los puntos anteriormente reseñados, la Braden Copper Co. todavía confía en que su personal sabrá colocarse en el terreno de las realidades reconociendo que son múltiples los esfuerzos hechos por el Gobierno y por todos los habitantes del país para derrotar la inflación y evitarle, al Estado y a la misma empresa, cuantiosísimos perjuicios que después todos lamentaríamos, por repercutir el daño sobre el resto de la nación.

BRADEN COPPER COMPANY

AÑO XLIV N.o 15.735
Empresa Periodística "LA NACION", fundada el 14 de enero de 1917.—AGUSTINAS 1269.—TELEFONO 82222.—CASILLA 81-D.
PRESIDENTE DEL CONSEJO: Fernando Claro Salas.
DIRECTOR: Marcos Chamudes.
Santiago de Chile, martes 3 de enero de 1961

Factor de desarrollo agrícola

En Chile, según la última estadística oficial, que data de 1955, sobre una superficie agrícola de 21.637.060 hectáreas, sólo 1.097.984 son de riego.

Cálculos más recientes elevan la superficie regada a 1.675.000 hectáreas, cifra insignificante en relación con las tierras de secano.

Si a eso se añade que, según las investigaciones realizadas por los expertos, cada hectárea de tierra regada produce como promedio 23.1 quintales métricos equivalentes a trigo, contra sólo 6,7 de las tierras de rulo, no es difícil concluir que la solución del problema de nuestras bajas tasas de productividad agrícola está vinculada al incremento de las tierras de riego.

Pero si el problema de regar más tierras es vital para Chile, no es menos cierto que éste, en el fondo, es un problema de capitales y de inversiones; porque las obras de riego, por lo general, las requieren en grandes cantidades, y aun cuando ellas son altamente remunerativas, no habría posibilidad práctica alguna de continuar destinándoles todos los años una crecida cuota del presupuesto nacional, si esa mayor inversión no es recuperable a corto plazo.

Las disposiciones de la Ley 9.662, la antigua Ley de Riego, resultaron así inoperantes —desde el punto de vista financiero— debido a la inflación.

Sancionaba ella una casi gratuita transferencia de capitales públicos hacia los beneficiarios de las obras, al no consultar cláusulas de reajustabilidad para sus deudas, y en el hecho, al pagar los usuarios con una moneda cada vez más depreciada, no devolvían al Estado sino una ínfima cuota de la inversión real realizada en esas construcciones.

Una situación así no podía tolerarse, y, de hecho, hubo que hacer frente a ella, dictando una nueva legislación más de acuerdo con los nuevos principios que informan la política económica del Gobierno. Una nueva legislación que sancionara normas similares a aquellas que se han dictado para asegurar a las Cajas de Previsión, mediante la cláusula de reajustabilidad anual, el total reintegro de sus inversiones en viviendas.

Se gestó así lo que hoy es la Ley 14.500, publicada en el Diario Oficial de ayer, a la que es obvio atribuir la más grande importancia como factor de desarrollo agrícola.

Dispone ella, entre otras medidas, dos que son realmente trascendentes:

La primera, asignando a las obras de riego un orden de prioridades muy estricto. "Se dará preferencia —dice— a la construcción de aquellas obras que reporten mayor beneficio a la economía nacional; que resulten más económicas de acuerdo con los estudios practicados; que beneficien a zonas cercanas a centros poblados de importancia y cuyos interesados ofrezcan financiamientos especiales o un más rápido reembolso de su costo al Fisco".

La segunda, disponiendo la reajustabilidad anual de la inversión, del valor de la acción de la respectiva Asociación de Canalistas y del monto de la deuda, "en la misma proporción en que haya variado el índice de precios al consumidor determinado por la Dirección de Estadística y Censos".

Con esta nueva legislación sobre riego, que garantiza el reintegro de la inversión, la construcción de obras de regadío en el país deberá experimentar un auge notorio.

Es propósito del Gobierno no sólo incrementar anualmente las disponibilidades presupuestarias con tal objeto, sino reinvertir, a su vez, todos los fondos que los usuarios devuelvan al Fisco por concepto de amortización de sus deudas. Como se tratará ahora de amortizaciones reajustadas, que evitan el peligro de la desvalorización monetaria, y, en consecuencia, de reintegros que cubran el 100% del valor de las inversiones hechas, el Estado siempre dispondrá de caudales permanentes para financiar un programa adecuado en este rubro.

La nueva Ley de Riego entrega, pues, al Ejecutivo una herramienta poderosa que le permitirá reforzar los grandes objetivos que se ha propuesto alcanzar con la puesta en marcha del Plan Agrario que consulta el Programa Nacional de Desarrollo Económico.

PINCELADAS.—

Y a ponerle el hombro...

PARTIMOS en la recta que tiene 365 días con sus correspondientes noches. Los abrazos que expresan buenos deseos resuenan en las espaldas. ¿Nos deseamos real y sinceramente un feliz Año Nuevo o sólo estamos cumpliendo con una fórmula amistosa o pseudoamistosa? Desde el viernes empezamos a llenar las cosas: "¡Salucita, pues!" En la noche del sábado la euforia llegó al desborde. En todos los hogares hubo fiesta. Cual más cual menos echó el corazón al aire. Y las calles amanecieron como en un mediodía con sombra. Hubo choques, heridos, muertos, porque también esa es una forma de alegrarnos.

Pero ya eso es cuento viejo, del año viejo. Se ha traspasado la barrera de esa Pascua y de ese Año Nuevo que nos arrazan todos los años, con todas las consecuencias que nos afectan el bolsillo y no poco el entusiasmo para seguir trabajando. Porque ayer hubo bostezos, horas muertas y cerebros emboiados. Aun no tomamos la virada necesaria.

Un amigo nuestro fue uno de los pocos que amaneció feliz, cantando, animoso. Descubrió el gran secreto: acostarse al filo de la medianoche. El domingo amaneció como tuna y fue, acaso, uno de los pocos ciudadanos de este país que disfrutó de un domingo íntegro, con el cuerpo desintoxicado y con la mente clara. Anduvo por las playas, se bañó y... ahí lo tuvimos, causando envidia. ¿Entonces para qué nos alegramos tanto si después andamos como el tonto Morales con nosotros?

O. CABRERA LEYVA

Historias de monigotes y barbudos

Por DARIO POBLETE

Siempre el fin de año —y viene ocurriendo desde hace tantos que ya no los recuerdo— tiene para mí la misma cara. La de este amigo del cual nada se durante más de trescientos días, pero que antes o después de la noche de San Silvestre llega con su pipa vacía para usar mi tabaco, trajinar los libros, revolver los recortes que tengo por todas partes e instalarse para conversar durante largas horas.

Padecemos vicios semejantes, aunque viajamos por diferentes caminos.

Tabacos, libros, ideas, conversación. Yo soy burgués y él revolucionario.

¡Ah!, porque mi amigo es totalmente revolucionario. Eso sí que no le agrada militar en los partidos que se precian de tales, ni ir a la Plaza de Artesanos, ni seguir a don Clotario, o a los Corvalanes, con b de burro o v de vaca.

Después de probar la última mezcla que he preparado, carga su pipa, enciende tras la última pulgarada y saborea el humo azul repantigándose en un sillón.

Ya sé que tendré charla para largo. Sabiamente comienza por los vicios:

—Buena tu mezcla. ¿Qué le agregaste al Bond Street? Parece algo de Barneys...

—Te he traído algunos libros de los "desengañados" —agrega—. Son los últimos que vienen de regreso del marxismo y estoy seguro de que aún no los conoces. Son encantadores; muy intelectuales; muy lógicos y asombrosamente verídicos. Moscú dice que sus autores, a quienes antes distinguió, son sirvientes de Wall Street.

—Yo sigo siendo stalinista-marxista. Como no estoy sometido a la disciplina del glorioso partido, aún puedo reír de lo que dicen los seguidores de la nueva ola comunista.

—¡Qué gente tan pintoresca estos revolucionarios marxistas-jruschistas —no te olvides que es una J en vez de K—, que van a hacer la revolución en Chile desde el Parlamento y desde las consejerías parlamentarias!

—¿No leíste el último informe del Jefe, camarada Corvalán? Te voy a leer un párrafo delicioso: "No se puede trasladar mecánicamente a Chile la revolución cubana." Es decir, hablando en chileno, "la leche no está cocida..."

—Estos caballeros esperan que la leche esté cocida para entonces ser ellos verdaderamente revolucionarios... Cocida por otros; por la insensibilidad de ustedes los burgueses y los partidos de burgueses; por la cobardía de las democracias que no se defienden; por la ineptitud de los gobiernos de las democracias del Continente, o los chanchullos de sus gobernantes. Mientras eso no ocurra, ellos tendrán un magnífico recurso para excusarse ante las masas obreras, para prometerles este paraíso y el otro y para soliviantarlas a que hagan pelea en las calles, quedándose en sus casas para gozar, mientras tanto del régimen burgués...

—Tú, hace algunas semanas, escribiste sobre el mercado común de ideas democráticas en América. Es un buen tema periodístico que algunos pseudo revolucionaros lo tomaron a la chacota. Es natural. Entre ceja y ceja —¡y vaya si las tienen, los pobres!— es lo único que les cabe, porque esos caballeros sienten el sensualismo del sistema parlamentario, les agrada que les digan "honorables" y no aspiran sino que a ser Gobierno, no para implantar una revolución, sino para "gozar" del Gobierno como ya lo han hecho otras veces.

—¿Tú crees en la exportación de la revolución cubana en América? ¡No seas ingenuo! No hay en Chile ninguno de estos dirigentes izquierdistas, revolucionarios, jruschistas, o como quieras llamarlos, que sea capaz de hacer en Chile **en sí mismos, en sus hogares**, lo que están haciendo en Cuba don Fidel, su hermanito y el señor Guevara. Para eso hay que tener "pana", como decimos los chilenos, y ellos no la conocen. ¿Crees tú que aceptarían compartir su casa con una o dos familias que no la tienen?; ¿crees que aceptarían que las dos o tres casas o departamentos que han comprado, como imponentes de cajas de previsión en este aborrecido sistema burgués, fuesen tomados por el Estado y entregados a los que no tienen dónde vivir?

—¡Jamás! ¡Si es que no son revolucionarios! Son, simplemente, unos pobres reformistas.

—Si el señor Castro, o el hombre que le administra la posible exportación de su revolución en América, se diese cuenta de esta verdad, si supiera que lo único que a estos revolucionarios (¿?) les interesa es la plata que puedan obtener para la próxima campaña electoral, entonces ¡menuda sorpresa les esperaba!

—Tú sabes que los chilenos somos unos genios para "pilotearnos", a los que tienen plata. Lo que hacen estos revolucionarios izquierdistas es precisamente eso: procurar **pilotearse** a los cubanos, a los yugoslavos, a los checos, a los polacos, a los que sea. Para eso disponemos de un arsenal de cuentos: la exportación de ajos y cebollas, la exportación de cobre, o la de hierro y acero. ¡Si tú supieras cómo andan organizando sociedades para hacer estos negocitos!

—El diputado señor Valdés Larraín dio a conocer algunos datos sobre la intromisión de los cubanos en la política del Perú y la forma cómo los comunistas, los apristas, los socialistas y los no sé cuanto, le han pegado su gordo tarascón a los dineros de Cuba, a costa del hambre que ahora están pasando los cubanos. No sé para qué fue tan lejos el Sr. Valdés, cuando aquí en Chile pudo encontrar datos semejantes, con cantidades, fechas, nombres y todo, de los que ya han recibido su "tucadita" del dinero de Fidel. Le bastaría seguir el curso de algunos cheques que se giran en el mesón de un club central...

—De ahí que le encuentre toda la razón al Ministro de Relaciones, señor Vergara, cuando dice que nosotros no tenemos por qué romper relaciones con Cuba, como lo ha hecho Perú y lo harán mañana otros países del Continente. No tenemos ningún motivo para retirar nuestros embajadores y cónsules.

—¿Por qué? ¿Porque algunos chilenos hicieron unos negocitos con Cuba y allá les "cazaron" la plata y no pueden retirarla? ¿Porque ahora están tramitando alguna exportacioncita de productos perecibles a la isla de Fidel? ¡Vaya!, dejemos que la gente haga sus negocios y, si puede, reciba su platita. ¡Si lo que quieren es pilotearse a los cubanos! Después su producido se convertirá en unos pesitos para "los rotos" el 5 de marzo, o una hacienda en Maule, o una casita en la Gran Avenida... Al fin y al cabo toda la plata quedará en Chile y tú sabes que falta circulante.

—No le tengas miedo a la posible exportación de la revolución cubana y a que ella llegue a las orillas del Mapocho. Bastará para librarse del susto, con que levanten un poco la tapa que cubre algunos secretos catalanes. Que se den algunos nombres de los que ya han recibido remesas de Fidel, y verás cómo se van a retorcer los sospechados, dando mil explicaciones de por qué, el cómo y el cuándo.

—Ninguno de ellos es revolucionario. Son lo que te he dicho: simplemente reformistas.

—El cuero no les da para más...

—Bueno, ¿qué te parece esta historia de monigotes y barbudos?

Lo miro largamente.

Ha cargado de nuevo una pipa fresca —porque este revolucionario sabe las manías burguesas de no fumar de inmediato la misma pipa— y se prepara para continuar la charla, que amenaza seguir por horas.

Santiago se apresta para dormirse en la larga tarde estival, que en vano pretende quebrar algún petardo que escapa a las sanciones alcaldicias.

UN MOLINO NUESTRO EN LA MANCHA:

Chile en la ruta de Don Quijote

Por JUAN ANTONIO CABEZAS

(De los servicios exclusivos de LA NACION)

MADRID.— Para asistir a un acto sencillo y conmovedor —la inauguración de un molino de viento, costeado por el Gobierno de Chile— hemos cruzado la Mancha, desde Madrid a Campo de Criptana, por Puerto Lápice, por Herencia y Alcázar de San Juan. Hemos realizado un viaje por esa Mancha de Castilla la Nueva, tierra de trigo, de vino y de fantasía creadora, cuya geografía, además de al centro de la Península Ibérica, pertenece a la mitología universal. Porque la Mancha es el núcleo geográfico y espiritual —físico y metafísico— de nuestro Señor Don Quijote. Por estas tierras que ahora cruzamos, para inaugurar un quijotesco molino de viento en Campo de Criptana, está inscrito uno de los mas característicos itinerarios de la ruta de Don Quijote, en sus salidas a campo abierto en busca de aventuras.

Estas tierras manchegas con nombres del Quijote —Campo de Criptana, Alcázar, El Toboso, Puerto Lápice, Montiel, Argamasilla— nos hablan sin palabras de las aventuras de Don Quijote. No están lejos las lagunas de Ruidera, ni la cueva de Montesinos, tan llena de fantasías quijotescas. Pero nos habla en general la llanura —tranquilo mar de tierra—, porque está impregnada de su espíritu, de esa sangre que circula por las venas del más grande y humano mito literario creado por la fantasía de un hombre.

En la Mancha, uno pasa sin darse cuenta de la geografía a la poesía, de un camino y un otero con molinos en ruinas, a las páginas del libro inmortal. Cuando menos se espera, "Rocinante vuelve al camino", se nos aparece con su escuálido jinete, tras de cualquier matojo, en el recodo de un pegujal, donde un cabrero apacienta un rebaño. En la Mancha, la ficción se superpone o se impone a la realidad, hasta anularla. Los caminos de la Mancha son caminos huidizos, incontrolables, que nos llevan a las regiones quiméricas, donde las chatas ventas pueden convertirse en castillos con almenas de piedra y de luna, como las "mozas de partido" en princesas, y los cilíndricos molinos de mampostería encalada y aspas de madera, en gigantes de brazos descomunales.

Decir en la Mancha, Campo de Criptana, es confesar que se ha llegado al centro geográfico de la tierra y de la ficción quijotescas. Hemos recorrido unos cuarenta kilómetros desde que en Puerto Lápice se bifurca la carretera de Andalucía. No falta aquí una venta del tiempo de Cervantes, con pozo en el patio para velar las armas —en este caso, las plumas estilográficas—, ni faltan en ella mujeres jóvenes que también se ríen de nosotros, como se rieron las que recibieron al hidalgo estrafalario y soñador. Tampoco éstas comprenden que se pueda recorrer la Mancha en busca de ventas, de molinos de viento que ya no muelen, porque sus aspas han sido substituidas por motores eléctricos, y de otras cosas que los manchegos no ven, quizá por tenerlas demasiado cerca de los ojos.

Hoy la visita a Campo de Criptana tiene un fin concreto y constructivo. La villa nos recibe engalanada. Lo está para recibir a los embajadores de la América hispana, a periodistas y escritores de Madrid, a los miembros de la Sociedad Cervantina. En la plaza del Ayuntamiento están la banda municipal y el pueblo en masa. ¿Qué ocurre hoy en Criptana? Pues ocurre que el Embajador de Chile viene a inaugurar un sencillo y quijotesco molino de viento. Tiene la pared recién enjalbegada, las aspas como brazos de gigante y sobre la puerta un simbólico nombre: "Quimera".

Subimos a pie la cuesta por estrechas y retorcidas calleja de muros blancos, con viviendas limpias de una curiosa y arbitraria geometría. Desde arriba, el pueblo tiene una perspectiva de cubos picassianos con manchas blancas y rojas. Los molinos, cinco o seis, de los cuales sólo dos podrían moler, recuerdan los muchos que hace tres siglos se alzarían sobre el cerro, aunque no fueran "treinta o pocos más desaforados gigantes", como en desaforada fantasía viera Don Quijote, en el momento de arremeter contra ellos.

Frente al molino "Quimera", que desde ahora será Museo de la nación chilena, se reunió una gran multitud. De las aspas colgaban los altavoces de la radio que iba a transmitir los discursos del Embajador de Chile, señor Fernández Larrain, y del Alcalde de Campo de Criptana. Las primeras palabras del Embajador resultaron conmovedoras: "En un lugar de la Mancha, de cuyo nombre queremos guardar siempre la memoria..." Después habló de España, de América, de molinos manchegos, símbolos del ensueño español, "cuyas aspas no sólo extienden sus velas para llamar al viento, sino que hacen recordar los velámenes descubridores de la España navegante". Palabras conmovedoras por su espíritu y por el escenario abierto en que fueron pronunciadas, cerca del aspa y del timón de un molino nuevo, reconstruido por un país hispanoamericano, tan lleno de biología y cultura españolas como Chile.

Sobre el cerro de Criptana hay ahora dos molinos nuevos: el de Chile y el que construyó el Ayuntamiento de la villa. Está también el que comprara un día el pintor Zuloaga, para preservarlo de la ruina, y el de la República Argentina, en plena construcción.

En la villa hubo otros actos: una exposición de pintura, una sesión académica de la Sociedad Cervantina. Cuando tomábamos de nuevo la carretera de Madrid había obscurecido. Sobre el cerro, cuatro molinos iluminados recordaban una de esas fantasmagóricas ilustraciones del Quijote por Gustavo Doré.

A. L. A.

ARTE Y CULTURA:

Editarán obra sobre Bello escrita por M. L. Amunátegui

Guillermo Feliú Cruz

La Embajada venezolana planea una edición de la biografía de don Andrés Bello, que escribiera Miguel Luis Amunátegui. La primera edición de la obra fue hace más de medio siglo, y hoy se encuentra totalmente agotada. Ella contiene los recuerdos más vivos de Bello, sus testimonios directos, expresados personalmente.

La edición planeada por la Embajada Venezolana contará con notas de Guillermo Feliú Cruz, Director de la Biblioteca Nacional, y del Dr. Rafael Caldera, uno de los más destacados bellistas venezolanos, profesor universitario y Presidente de la Cámara de Diputados de ese país.

Actualmente, la Embajada se encuentra abocada a la tarea de recolectar en las "librerías de viejo", los pocos ejemplares que puedan quedar de la obra de Miguel Luis Amunátegui, a fin de enviarlos, como documentos, a Venezuela, destinados a los bellistas Grases, Caldera, Padre Barnola, y otros.

CONSIDERACIONES EN TORNO A LOS VII FESTIVALES DE MUSICA CHILENA

Numerosas reflexiones nos ha motivado el reciente Festival de Música Chilena, pues el problema de estos concursos presenta numerosas facetas dignas de análisis. Así, la variedad del panorama estético que se presentó en esta oportunidad debiera satisfacer el objetivo primordial de los Festivales que se celebran cada dos años desde 1948. Este objetivo consiste en mostrar al público, constituido en Jurado, el estado de avance y madurez que han logrado los compositores chilenos desde el Festival anterior. Hemos escuchado obras de valer que dicen mucho en favor de la música chilena, pero también hemos oído composiciones de mala calidad, algunas de las cuales representan una franca decadencia en los procedimientos creativos actuales, que se traducen en la pobreza de elementos, reunidos sin una idea directriz interna.

Por otro lado, las experiencias que deja el VII Festival de Música Chilena, en el terreno del procedimiento que se ha seguido hasta la fecha y la organización con que se llevó a cabo, son inquietantes. No se supo mantener un criterio racional en la distribución de los conciertos, realizados en horas y días desusados, incluyendo cambios de salas, y que, en ocasiones, semejaban un catálogo de nombres y no un programa físicamente soportable. De esta manera, la última obra ejecutada en algunos de ellos fue escuchada por un porcentaje mínimo de público, que lógicamente no puede representar con equidad la opinión general de más de mil personas inscritas para participar en este certamen.

Sugerimos, por lo tanto, que si se sigue con el sistema de jurado público, se exija al menos un quórum aceptable de asistencia. Esto redunda en la necesidad de dar mayor seriedad a un acto importante como es un concurso.

El que un compositor concursante agradezca desde el escenario los aplausos de su "claque", es un procedimiento equívoco y jamás contemplado en Festivales anteriores. Creemos que el aplauso influye sicológicamente en el auditor, debiendo descartarse por completo. Igualmente sugerimos el anonimato de las composiciones presentadas, tanto para el público como para el Jurado de preselección.

Comprobando lo expuesto anteriormente, podemos citar el caso del Cuarteto Nº 3, de Domingo Santa Cruz, obra que peca por extensa, pero maestra en su género, y sin duda la más acabada del Festival. Seleccionada para el concierto de Premios con la más alta votación, que le hubiera valido un Primer Premio, acaso el de Honor, en dicho concierto no obtuvo ni siquiera Mención Honrosa, quedando descalificada. La apreciación del público puede variar tan radicalmente en pocos días. Sometido en último lugar de los conciertos que abarcaron cinco horas de duración, el Cuarteto de Santa Cruz contó apenas con treinta o cuarenta agotados oyentes, ya sin dominio de sus facultades auditivas.

De la interpretación de las obras no nos referimos, pues ésta se redujo a una regular lectura, excepción hecha de algunos solistas y conjuntos y de la encomiable labor del director Agustín Cullell. En cuanto a las obras que hemos escuchado, destacamos el atractivo Horizon Carre, de Abelardo Quinteros, y la Obertura Sinfónica, de Miguel Aguilar, en la que el autor perfila un camino que, de perfeccionarse, sin duda llegará con mayor facilidad al gran público.

Las composiciones sinfónicas del VII Festival muestran un mal momento en este género de música chilena, excepción hecha de los hermosos Cantos del Hombre, de Darwin Vargas. Vargas representa la honradez y sinceridad de propósitos que muchos compositores nacionales han olvidado en aras de la fría búsqueda de elementos dispares con que creen enriquecer lo que se ha denominado la nueva era de la composición en Chile.

SAMUEL CLARO

CURSOS MUSICALES SE INICIAN HOY EN ESC. NORMAL

En los Cursos de Verano de la Escuela Normal Superior "José Abelardo Núñez", que se desarrollarán en el presente mes de enero, serán dictados cuatro cursos sobre el Programa de Educación Musical y la aplicación del Repertorio adecuado a la enseñanza y a las necesidades de la escuela, los que estarán a cargo de la Asesora Técnica de Educación Primaria y Normal, Nora Pezoa Estrada.

Los Cursos, que se iniciarán hoy, serán los siguientes: 1) Técnica de la enseñanza de la Educación Musical; 2) Repertorio Escolar; 3) Folklore Musical; y 4) Orquestas Rítmicas Escolares.

Conferencias, Exposiciones, Música

HOY

ANTOINE BOURDELLE.— Exposición de originales (esculturas, dibujos, acuarelas y gouaches). Museo de Arte Contemporáneo, Quinta Normal.

REPRODUCCIONES DE ARTE EN COLORES.— Organizada por el Instituto Chileno-Italiano, Agustinas 1151.

PINTURA CHILENA.— Exposición de obras de pintores chilenos que integrarán la colección del Museo Continental de Arte Contemporáneo del Estado de Trujillo (Venezuela). Sala Libertad, Agustinas 1022.

SALON ANUAL DE ARTES PLASTICAS.— Organizado por la Sociedad Nacional de Bellas Artes. En el Palacio de la Alhambra.

TEATRO CARPA DE LA U. DE CHILE.— "El Caracol" y actuación de Margot Loyola con conjuntos folklóricos araucano y pascuense. En Población Quinta Bella, frente a Recoleta. A las 21.30 horas.

MAÑANA

TEATRO CARPA DE LA U. DE CHILE.— Cine gratuito; "El Caracol" y actuación del conjunto "Cuncumén".

PROXIMAMENTE

"ESPACIO Y COLOR EN LA PINTURA ESPAÑOLA CONTEMPORANEA".— Exposición de originales, en el Museo de Arte Contemporáneo, en la Quinta Normal. Se inaugura el 6 del presente.

ORQUESTA SINFONICA DE CHILE.— Concierto extraordinario. Director: Jacques Bodmer. Solistas: Manuel Cuadros (barítono) y Guillermo Villablanca (fagot).

APUNTES DE UN ESCOLAR:

Un poco de indulto para Corbalán

A S. E.
El Presidente de la República
Morandé 80.—

Excelencia —perdón, se me olvidaba que no le gustan los títulos alambicados, del tiempo de los virreyes y de don Clotario—. Muy señor mío, presente —así se puede hablar con más confianza—. El motivo de la presente tiene por objeto desearle un Feliz Año, y también pedirle que no le afloje un pelo a la inflación, ahora que ya está a punto de estirar la pata. Yo sé que cuesta derrotarla, porque la tonta estaba muy re bien alimentada. No vaya a ser cosa que ahora le vayan a dar mucha mantequilla, y vuelva a engordar.

Pero la razón principal de esta carta, don Jorge, es pedirle un favor. No se trata de una pega para mi tío Anasforo, porque mi tío dice que primero lo verán muerto que trabajando. Lo que quiero pedirle, es que perdone a Salomón Corbalán, el secre de los socialistas, que como Ud. sabrá fue invitado por la Justicia a veranear a Freirina.

Yo leí en los diarios que Ud. estaba dispuesto a perdonarle todos los garabatos emitidos por Corbalán en un día de euforia, tomando en cuenta el calor que hacía ese día, y que el sol le daba de lleno en la cabeza a don Salomón. Así a cualquiera se le calienta la cabeza. Pero también leí que Corbalán no quería pedir el indulto, y que se andaba escondiendo, como mi papá cuando llega el cobrador del arriendo.

Yo al comienzo creí que a Corbalán le seguía patinando el embrague, porque hay que ser muy de las chacras para no aprovechar el indulto que se lo están dando en bandeja.

Pero mi tío Anacoreto me explicó que como Corbalán es candidato a Senador, y tiene recontra poco que ofrecerle al electorado, la relegación le venía como anillo al dedo. Se convertiría en mártir cristiano de la noche a la mañana. Y ya tenía pensado escribir su par de novelas, como Caryl Chessman, para que "Clarín" las publicara como serial. Entonces, si pide el indulto, y se lo conceden, se acaba el mártir y la senaduría se la comen los leones.

Ahora, según dice mi tío Anacoreto, que entiende de leyes, de indultos y de cuestiones por el estilo, si el indulto no lo pide Corbalán, lo puede pedir otra persona. Es por eso que yo me he metido en este enredo, y me he permitido pedirle el indulto por mi cuenta.

No crea, don Jorge, que esto lo hago por don Salomón, a quien no tengo el gusto de conocer, ni por razones políticas, que poco entiendo. Simplemente lo hago a pedido de unos parientes que me escribieron para que hiciera algo. Resulta que ellos viven en Freirina, y dicen que por qué los castigan a ellos enviándoles a Corbalán —si los gara[illegible] los dijo en Santiago. No dejan de tener razón.

Rogándole perdone a Corbalán y perdone esta confianza que me he tomado, lo saluda

Bigote

Juan Matteucci irá a Italia a estudiar coordinación de óperas

Nuevo nombre tendrá la Filarmónica

Juan Matteucci, Director de la Orquesta Filarmónica, viajará a Italia para estudiar "coordinación de óperas", a fin de que, con cabal conocimiento de esta especialidad, actúe como asesor técnico en la próxima temporada lírica.

La Municipalidad acordó en su primera sesión del año destinar la suma de E° 2.500 para financiar este viaje, que duraría tres meses.

También se informó que la Comisión de Espectáculos y Difusión Cultural considera el cambio de nombre de la Filarmónica, la que sería denominada "Orquesta Municipal".

Asimismo, se reveló que está en estudio la creación de un Consejo Administrativo para el Teatro Municipal. Actualmente, todas las actividades de nuestro principal coliseo están regidas por la Comisión de Espectáculos y Difusión Cultural, que por su estructura misma y la misión específica que cumple, no puede ocuparse más detenidamente del Municipal, que exige una dirección más estable.

Mayor estabilización

El índice de precios al por mayor ha continuado demostrando la manera como se está consiguiendo una paulatina mayor estabilización. En los doce meses que terminaron en octubre este índice dio apenas un aumento de 3,1%, que si bien es mucho menor que el habido en el mismo período que terminó en octubre de 1959, con un alza de 28,1%, en todo caso es levemente mayor que el aumento de septiembre, con solamente un volumen de 0,5%, siempre en 12 meses. Este insignificante aumento se ha debido, principalmente, a la incidencia de los impuestos para la reconstrucción y representa la cuota de sacrificio y aporte del público al dicho plan de reconstrucción, el cual, de acuerdo a las prácticas más recomendables y obvias, debe ser apoyado por la solidaridad total del país y de sus habitantes.

En todo caso, esos aumentos no se volverán a repetir en los meses futuros. Desde luego, la incidencia de los impuestos del plan de reconstrucción no han alcanzado evidencia en ciertos rubros, como los productos mineros, cuyos precios han descendido en 2,39% desde abril. En cuanto a los precios industriales, su descenso se ha ido produciendo desde el año antepasado prácticamente; tanto es así, que en los 12 últimos meses ha bajado en 2,25%. Y los productos importados han tenido una baja de 1,21% en similar período.

Para este año, una vez amortiguados por el tiempo y la labor de reconstrucción los destrozos de los sismos, pues la agricultura, la una de las ramas de la producción más afectada por aquellos, se va a verificar una mayor abundancia en la producción agrícola al acompañarse los factores climáticos a excelentes condiciones en que se ha llevado hasta ahora la actividad agropecuaria y a buenas perspectivas. Tomando en este factor, tendremos una mayor estabilidad. En los últimos 12 meses este rubro ha subido en 11%, debido a las escasas producida, como consecuencia de destrucción de campos y vías de acceso del agro a la ciudad. Pero repuestas éstas y normalizada con mayor vigor, como se ha dicho, la producción, este hecho de las violentas alzas de precios se va a producir. Y para este año de 1961 se nos presenta un panorama de gran estabilidad de precios al por mayor, de acuerdo a las perspectivas presentes.

Nueva modalidad de bachillerato inician hoy 10 mil estudiantes

En 17 sedes del país comienzan simultáneamente a rendir las pruebas a las 8 ho ras

Hoy, a las 8 de la mañana, comienzan las pruebas de Bachillerato de la Universidad de Chile, simultáneamente en Santiago y 16 sedes de provincias. Debutan y vuelven a probar, ya sea para subir puntaje, repetir o cambiar mención, más de diez mil estudiantes.

Con esta fecha se inicia la aplicación del nuevo Reglamento de Bachillerato que fija tres menciones: Letras, Matemáticas y Biología; dos períodos para rendir las pruebas, enero o julio; 2 pruebas generales con un idioma a elección y tres pruebas de la mención elegida; reserva el anonimato para librar de toda suspicacia al examinador; suprime el sorteo y fija un mínimo de 20 puntos para ser aprobado.

En Santiago los exámenes se desarrollarán en el Liceo Manuel de Salas, Brown Norte 105, excepto las pruebas para repitentes los que cambien mención o suban puntaje en Biología, quienes deberán rendirlas en el Instituto Pedagógico, Macul 774.

El calendario de pruebas es el siguiente: martes 3, 8 horas, Comprensión y Redacción de mención Biología. 10 horas, Idiomas de mención Biología. 13.30 horas, Comprensión y Redacción, mención Matemáticas. 15.30 horas, Idiomas, mención Matemáticas. 17.30 horas, Comprensión y Redacción, mención Letras. 19.30 horas, Idiomas, mención Letras.

Miércoles 4: 14.30 horas, Matemáticas, mención Matemáticas; 16.30 horas, Biología, mención Biología. 18.30 horas, Literatura y Gramática, mención Letras.

Viernes 6: 14.30 horas, Física, mención Matemáticas. 16.30 horas, Física, mención Biología. 18.30 horas, Filosofía, mención Letras.

Sábado 7: 14.30 horas, Química, mención Matemáticas. 16.30 horas, Química, mención Biología, y 18.30 horas, Historia y Geografía, mención Letras.

Las sedes de provincias son las siguientes: Arica, Iquique, Antofagasta, Copiapó, La Serena, Valparaíso, Talca, Chillán, Concepción, Los Angeles, Temuco, Valdivia, Osorno, Pto. Montt, Aisén y Punta Arenas.

1960 fue uno de los peores años en materia de sismos

Declaraciones del Director del Instituto Sismológico, Cinna Lomnitz

La hora más peligrosa para los terremotos es alrededor de las seis de la mañana y generalmente hay el doble de temblores entre medianoche y el amanecer, que durante la tarde, según estudios de sismólogos chilenos y californianos.

Esta es la impresión del Director del Instituto de Geofísica y Sismología de la Universidad de Chile, Cinna Lomnitz, quien regresó al país después de una jira por diversas naciones, incluyendo Japón, donde asistió a un torneo mundial sobre sismología.

Expresó Cinna Limnitz que 1960 ha sido el peor año en materia de terremotos en el mundo, desde 1906. Se han registrado sismos en Marruecos, Irán y Chile, en tanto que en 1906 los hubo en Chile, California y Ecuador. Los sismos de mayo último fueron los peores registrados en el país, aunque el de 1939 ocasionó más víctimas, por ocurrir de noche

La causa de los terremotos será pronto establecida, agregó Cinna Lomnitz, quien considera que la "pista" puede estar en estudios más profundos sobre la termodinámica y la transferencia del calor en el interior de la tierra. En todo caso, no existe relación entre los movimientos sísmicos y los fenómenos atmosféricos o astronómicos. El terremoto del 21 de mayo se registró en una mañana lluviosa, en Concepción, en tanto que el de Valdivia, ocurrido al día siguiente, se produjo en una tarde de sol.

El grupo de científicos chilenos que encabeza el doctor Lomnitz recibió una donación de la National Science Fundation de Estados Unidos para proseguir sus investigaciones que estarán encaminadas a analizar la estructura geofísica del país y determinar por qué los terremotos del sur que abarcaron una zona de 640 kilómetros de largo, no afectaron a las zonas inmediatamente vecinas como la de la capital y provincias centrales.

VULCANOLOGO BELGA COOPERARA CON EL INST. DE SISMOLOGIA

Se encuentra en Santiago el vulcanólogo belga Haroun Tazieff, enviado por la UNESCO para asesorar al Instituto de Geofísica y Sismología de la Universidad de Chile.

Tazieff, que visitó en 1960 la zona de los sismos, trabajará en colaboración con autoridades universitarias chilenas sobre la posible relación entre las erupciones del Puyehue y otros volcanes del sur y los sismos de mayo pasado. Asimismo, investigará el volcán Llaima, considerado como de sumo interés en estudios a largo plazo de la vulcanología chilena, y los desplazamientos de cerros en el Rinihue que se trasladaron horizantalmente, lo que constituye un enigma no aclarado aún.

El 6 vence plazo para solicitar becas en los Liceos Fiscales

Hasta el 20 de enero hay plazo para que los jefes de liceos envíen a la Dirección de Educación Secundaria la nómina de los alumnos que conservan sus becas, los que las pierden y los nuevos postulantes. Así lo establece en una circular el Director de Educación Secundaria, Hugo Meléndez.

Las becas se otorgan solamente a alumnos de humanidades que lo soliciten antes del seis de enero en el liceo respectivo. El aspirante a becario deberá tener la seguridad de contar con matrícula para el caso que se le otorgue este beneficio. Deberá acompañar a la solicitud certificados de nacimiento, de estudios, de escasez de recursos comprobada, de residencia otorgado por Carabineros y de una asistente social de servicio fiscal de la localidad, en que se indique la situación económica de la familia.

Todos los alumnos que en 1960 terminaron el tercer año de Humanidades deberán elevar una nueva solicitud para prorrogar sus derechos ya que **ahora** existe una nueva reglamentación, por decreto del cinco de febrero de 1960. Los becarios que se encuentren en este caso pierden el beneficio por repetición de curso, mala conducta o inasistencia a clases.

LOS ESPOSOS MILDRED Y HOWARD R. PETERSON.

ESTAN DANDO LA VUELTA A LAS AMERICAS:

Su mayor satisfacción es servir a los hispanoamericanos en EE.UU.

● **Están de paso en Chile los esposos Mildred y Howard R. Peterson, sostenedores del famoso Centro de Hospitalidad de Chicago**

"La mayor satisfacción de mi vida es la creación del Centro de Hospitalidad de Chicago (Hospitality Center of Greater Chicago), obra a la que mi esposo y yo hemos concurrido con todo nuestro entusiasmo, movidos por nuestro cariño a los pueblos hispanoamericanos. Miles de estudiantes de estas jóvenes naciones encuentran en nuestro Centro un verdadero hogar. Allí hablamos a diario de los problemas del continente, nos informamos de las novedades artísticas y literarias y damos vida a una revista —"Américas"—, que aparece mensualmente y que es un vivo reflejo de la actualidad económica, social y espiritual de los países hispanoamericanos. Yo he dejado mis ocupaciones como bibliotecaria de una importante Universidad y como periodista, para consagrarme exclusivamente a atender la referida institución, y en esta labor he encontrado la cooperación amplia de mi esposo —ejecutivo en retiro de la Standard Oil—, que es también un enamorado de estos países".

COOPERACION GENERAL

Quien habla es la señora Mildred Othmer Peterson, escritora y periodista norteamericana, natural de Nebraska, a quien LA NACION entrevistó en el Hotel Carrera en compañía de su esposo, Howard R. Peterson, y el general (R) Carlos Spoerer. La señora Peterson nos dio a conocer en detalle el funcionamiento del Centro y la cooperación que recibe de todas las instituciones importantes de Chicago.

LA BATALLA DEL PORVENIR

"Sí hay una verdad evidente, dijo el señor Peterson, respondiendo a una pregunta nuestra, es que no existe una sola comunidad llamada Hispanoamérica, sino, como Uds. muy bien anotan, existen tantas como países hay. Es cierto que tienen un denominador común, pero cada nación de este continente posee su propio carácter, sus propias tradiciones, sus peculiaridades. Sería de desear que se intensificaran más y más los esfuerzos para una mayor comprensión entre los pueblos hispanoamricanos y el nuestro, a fin de que aseguremos el éxito de la batalla del porvenir, la batalla de la cultura y el bienestar, que no puede plantearse sino a través de la estrecha unidad de las Américas".

La señora Mildred luce un singular peinado japonés. Satisficiendo nuestra curiosidad nos informa que fue un peinado que le sugirió Christian Dior en París antes de morir y que ella ha adoptado en homenaje al gran modista desaparecido. Agrega que las chilenas se lo admiran mucho, y que "eso no está bien, porque ellas visten y peinan tan bien que no tienen por qué admirar nada que venga de afuera."

DOCE LIBROS

El matrimonio Mildred y Howard R. Peterson está dando la vuelta a las Américas en un viaje que ya lleva ocho meses. En este nuevo periplo esperan completar su visión del continente, que ya la señora Mildred ha vertido en una docena de libros de viaje espléndidamente ilustrados que circulan profusamente en los Estados Unidos. También han recorrido toda Europa y estuvieron en Rusia tres veces, pero la última ocurrió hace diez años y no se sienten autorizados para hacer comentarios de experiencias tan añejas.

CASI TODO su equipo debieron utilizar ayer las diversas compañías del Cuerpo de Bomberos de Santiago para combatir el violento incendio de calle 21 de Mayo. Luego del nerviosísimo cuando hubo peligro de que el fuego se extendiera al edificio de la Municipalidad, el cuerpo edilicio, en la tarde, replicó haciendo una moción para expropiar la propiedad destruida a fin de ampliar sus instalaciones. EN EL GRABADO, un aspecto de la labor de los bomberos.

CINCO INCENDIOS PUSIERON EN JAQUE A LOS BOMBEROS AYER

Uno de ellos tuvo su origen en una desavenencia conyugal.— 19 negocios en diversos barrios se vieron afectados

El Cuerpo de Bomberos de Santiago desde comienzos del nuevo año ha debido desplegar una intensa labor. A las 6.50 horas de ayer, el Administrador del edificio ubicado en 21 de Mayo 568, tercer piso, avisó a la policía que la tienda "El Diluvio", propiedad de Jorge Sateinmayer Hellab —permanecía cerrada desde el sábado 31 de diciembre último—, se estaba quemando. Cuando llegaron los bomberos ya el fuego se había propagado rápidamente a los negocios colindantes, Textil Miranda, 21 de Mayo 576, de Emilio Yunis Saich, Eº 12.000 de seguros, en La Mundial; Palacio de los Botones —578, primer piso—, de Roberto Flores Berroeta, Eº 2.000 de seguros, en Compañía El Cóndor; Depósito de Medias —564, primer piso—, de Alejandro Barros Saa, seguro en La Chilena Consolidada, por Eº 6.000. Los segundos pisos de estos negocios eran ocupados por diez locales comerciales pequeños, todos los que también fueron consumidos por el fuego, pero todos ellos carecían de seguros. Alrededor de las nueve horas, los Bomberos dieron por terminada su labor, pero 45 minutos después, debido a la explosión de 3 balones de gas licuado de una existencia de ocho en el Club Social Santiago Zúñiga, se produjo un nuevo siniestro que abarcó todo el segundo y tercer pisos ocupados por este establecimiento, el que se prolongó luego al primer piso, negocio de comestible "La Llanquihue". Por la parte interior el fuego se extendió hasta el edificio de la Municipalidad de Santiago —segundo patio—, en donde funcionaban Laboratorios, oficinas de la Junta de Auxilio Social y otras dependencias menores. Por la calle Santo Domingo, la Farmacia asignada con el 902, de María Bello Vera; Depósito de Galletas, en el 916, de Emilia Parada; Fuente de Soda, de Constantino Manzur, y Peluquería, de Manuel Jiménez, en su mayoría sin seguros.

EL PRIMER INCENDIO

El primer siniestro de ayer ocurrió a las 4.45 horas, cuando los vecinos del Club Social Democrático, ubicado en José Tobías 2660 —Quinta Normal—, que era regentado por Mario Ariztía, fueron despertados por una gran explosión y posteriormente las llamas hicieron presa del negocio. Cuando la policía llegó al lugar del hecho, se impusieron que Ariztía se había fugado. Se detuvo entonces al garzón Tomasilo Mary Curin, quien luego de algunas evasivas confesó a Carabineros que en realidad Ariztía provocó el incendio con material inflamable.

El siguiente incendio fue a las 10.30 horas, cuando en calle Valdivieso 0361, se quemó el cine Carlos Gardel, al inflamarse una cocina a parafina propiedad de Jaime Alday Romero, que preparaba desayuno. Cuando comenzó el fuego, Alday estaba ausente haciendo compras.

NUEVA ALARMA

A las 11.30 horas, nuevamente los bomberos debieron acudir con sus implementos a Juan Espejo 2217, en donde un cortocircuito redujo a cenizas la casa que era habitada por Juan Villar González. La casa vecina ocupada por Eduvigis Manríquez también se quemó.

El último siniestro —a las 17 horas—, tuvo su origen en una desavenencia conyugal. Rubén Zapata Villanueva ocupa una casa de la CORVI en calle Embajador Gómez 2447, y como tuviera una agria discusión con su esposa, María Severino de Zapata, roció todos los muebles del comedor y del dormitorio con parafina y los quemó. El pirómano fue detenido por la policía.

LO EXPROPIARAN

Será expropiada la faja de terreno que ocupara el edificio que en la mañana de ayer fue destruido por un violento incendio, en la calle 21 de Mayo 568, colindante con la Municipalidad.

Esta medida fue propuesta en la sesión de ayer y la indicación respectiva enviada a comisión. La expropiación tendría el carácter de extraordinaria, a fin de construir en ese lugar un moderno edificio anexo que siguiendo las líneas del viejo Palacio Consistorial, permitiría la instalación de algunos servicios que actualmente funcionan en forma incómoda por la estrechez del inmueble municipal.

PERDIDAS Y GASTOS DE BOMBEROS

Con motivo de los incendios declarados ayer, el Cuerpo de Bomberos tuvo pérdidas y gastos aproximados a mil escudos.

Las distintas compañías perdieron diez tiras de mangueras, cada una de las cuales tiene un costo de Eº 50, por derrumbes y paso de vehículos. Se gastaron también más de mil litros de bencina para mover las 32 máquinas utilizadas en acudir a los sitios afectados. Los conductores de cada una de ellas son rentados, y por el trabajo desplegado ayer el Cuerpo de Bomberos debió cancelar más de 100 escudos en sueldos, incluyendo las asignaciones y bonificación por trabajo extraordinario. Otros gastos incluyen pérdidas de material y desperfectos de máquinas.

El Cuerpo de Bomberos movilizó a 1.500 voluntarios para acudir a todos los llamados de ayer. Además, dos voluntarios resultaron heridos de mediana gravedad y otros doce leves.

INFORMES RIGUROSOS

La Comandancia del Cuerpo de Bomberos hará informes rigurosos a los Juzgados del Crimen en los casos en que se comprobó intencionalidad en los siniestros. En este caso, los Juzgados sancionan en conciencia y los informes de las Comandancias son decisivos.

Policía detuvo a los autores antes de hallar cadáver de chofer asesinado

El mismo "Día de Inocentes" asaltaron a otro chofer en Ochagavía. Sólo atacaron por robar a los indefensos taxistas. Cuando esperaban el pago de la carrera, recibieron puñaladas. Un auto lo chocaron cuando corrían a 120 Km. por hora

Detectives de la Cuarta Comisaría Judicial detuvieron primero a los cuatro jóvenes homicidas y después ubicaron el cadáver del anciano chofer de taxi Pedro Briones Vera, de 69 años de edad, ultimado el Día de los Inocentes.

La diligencia tuvo éxito después que los policías buscaban a los autores del robo de una radio portátil, y, de paso, lograron esclarecer el asalto a otro chofer de taxi, el mismo día 28 de diciembre pasado.

Los cuatro detenidos tienen edades que fluctúan entre 16 y 24 años de edad, y cometieron los delitos con el exclusivo objeto de robar a ambos choferes. A los dos asaltados les robaron los zapatos, lentes, chaquetas y documentos. Ambos también fueron heridos de muerte con un mismo cortaplumas, cuyo golpe mortal recibieron cuando esperaban el pago de las carreras de taxi.

EL ASALTO DE OCHAGAVIA

El 28 de diciembre, a las 20.45 horas, los cuatro jóvenes tomaron en la esquina de Portugal y Franklin el taxi manejado por Manuel Aguilera Espinoza, de 34 años de edad. Los ocupantes fueron Luis Muñoz Mujica, de 19 años de edad, apodado "El Lucho" (tomó asiento junto al chofer); José Belarmino Núñez Castro, "El Loco", de 20 años; Gustavo Adolfo Wall Alvarez, de 24, apodado "El Polo", y Luis Alejandro Rojas Serpa, conocido como "El Alex" o "El Jano", el menor de los cuatro.

El automóvil siguió por la Gran Avenida y dobló hacia Ochagavía, a la altura del paradero 21. Se detuvo a una distancia de seis cuadras, en un lugar obscuro. Cuando el chofer cobró un escudo por la carrera, "El Lucho" sacó del bolsillo un cortaplumas abierto y se lo hundió en el tórax. Otras dos puñaladas formaron una línea diagonal de tórax a abdómen del chofer. Fue botado al camino y el mismo autor material guió el auto en dirección al centro. El chofer herido fue hallado por un transeúnte, y con la ayuda de carabineros fue conducido al Hospital Barros Luco. Había sido despojado además de Eº 8.

Los cuatro asaltantes siguieron en dirección al centro y abandonaron el vehículo en Portugal y Santa Isabel, por desperfectos en la caja de cambios.

OTRO ASALTO EN EL DIA DE LOS INOCENTES

Gastaron el dinero en "Los Callejones" de 10 de Julio, y después decidieron cometer un asalto en forma similar. Antes de medianoche usaron el taxi manejado por Pedro Briones Vera, que tomaron en la esquina de Portugal y Ricanten.

Le indicaron que tomara la Avenida Recoleta y lo hicieron detener en la calle El Guanaco. El procedimiento fue el mismo y siempre "El Lucho" utilizó el cortaplumas. En este segundo caso fue ayudado por los tres compañeros, que inmovilizaron al chofer cuando éste recibió los dos golpes mortales en el centro del tórax.

Se internaron otro medio kilómetro por la misma calle y botaron el cuerpo del anciano. Este aún se hallaba con vida, porque al ser encontrado su cadáver, tenía entre sus manos restos de zarzamora, de donde trató de asirse antes de caer al fondo de la zanja de 1,60 metro.

Los cuatro jóvenes siguieron en dirección a Carrascal y de allí a Los Cerrillos. Después, optaron por viajar a Melipilla. El acelerador del taxi marcaba 120 kilómetros por hora, cuando se salió de la carretera. "El Lucho" viró bruscamente y el auto giró en redondo, terminando por chocar contra un poste. Semi destrozado, fue abandonado por los cuatro hechores, a la altura del kilómetro 10.

Castro y Wall, además de Muñoz, regresaron a Santiago. Rojas Serpa huyó a Valparaíso.

El automóvil fue encontrado al día siguiente. No hubo mayor preocupación por el chofer, porque el dueño estimó que se había embriagado y chocado el automóvil, dejándolo abandonado en el camino.

PRIMERO DETUVIERON A LOS AUTORES Y DESPUES UBICARON EL CADAVER

Detectives de la Cuarta Comisaría, al mando de Mario Baeza, investigaban en esos mismos días el robo de un radiorreceptor portátil. El grupo policial lo integraban también los detectives Rolando López, Nibaldo Jiménez, Miguel Sabator y Héctor Gutiérrez.

Su tarea la concentraron en el sector de Diez de Julio, donde ubicaron a Muñoz Mujica, el autor material de los dos asaltos. Negó su participación en el robo de la radio; pero, intensificado el interrogatorio, confesó su participación en los asaltos a los dos choferes.

Castro y Wall fueron detenidos el mismo día 31 de diciembre en el barrio Diez de Julio. El menor de los autores fue detenido en el lenocinio de calle Clave 39, de Valparaíso, en las primeras horas de la madrugada del 1.o de enero.

Junto con los detenidos, los policías se dirigieron a buscar el cadáver del anciano chofer Pedro Briones, que fue encontrado sólo en la mañana del primer día del año.

Los cuatro detenidos pasaron ahora a disposición del Quinto Juzgado del Crimen.

Pleno de la Corte abrió Nuevo Año Judicial ayer

En el Pleno de la Corte de Apelaciones de ayer asumió el nuevo presidente de ese tribunal colegiado, Ministro Marco Antonio Velásquez G.

De su discurso extractamos las siguientes palabras:

- He llegado después de 30 años de servicios judiciales a desempeñar este cargo. Mi primera palabra, un saludo afectuoso a todos vosotros.
- Pondré toda mi voluntad y decisión para que las tareas que me han sido confiadas se desarrollen adecuadamente y con la mayor eficiencia que es dable alcanzar.
- Estimo que con el ojo vigilante de los Tribunales Superiores pueden obviarse en gran parte todo motivo de censura que se presenta en el diario vivir judicial y que con un pequeño esfuerzo es dable mejorar el servicio dentro de los modestos medios con que el Estado atiende a este postergado Poder.
- Pueden también los Tribunales Superiores obtener una mayor celeridad, exigiendo que los fallos se expidan en los plazos legales. A este respecto siempre recuerdo lo que un docto abogado y profesor decía al tratar esta materia. Según él, si la sentencia que pronunciaba un tribunal tenía muchas consideraciones y agotaba el tema discutido, ello era muy recomendable, pero que los litigantes y con ello la sociedad ganaban mucho más cuando se resolvía rápidamente la litis, porque una justicia tardía era en el hecho, decía, una negación de la misma.
- Yo, por mi parte, seguiré por el camino que me he trazado, en cuyo curso habrá sin duda muchos pasos abruptos que franquear, pero todo ello nada significará en mi ánimo, si sigo contando, como lo espero, con vuestra confianza y con vuestro apoyo, y sobre todo si perdura y se afianza vuestra cordial amistad.

BH descubrió crimen de Año Nuevo antes de denunciado

Emulando a sus colegas de la Cuarta Comisaría Judicial, los detectives de la Brigada de Homicidios esclarecieron ayer otro homicidio que no había sido denunciado.

Eliodoro 2.o Santibáñez Aguilar, de 18 años de edad, fue puesto a disposición del Quinto Juzgado del Crimen, por ser el autor de la muerte de Froilán Francisco Fuenzalida, de 39 años de edad, obrero.

La pista surgió de un llamado telefónico anónimo, que fue hecho a la central de la BH, indicando que Froilán F. Fuenzalida había fallecido en la Posta Central de la Asistencia Pública.

Hechas las averiguaciones, se comprobó que ambos habían sostenido una pendencia en un bar de las viviendas callampas de la población Matucana, regentado por Juan Valderrama. La pendencia ocurrió en la madrugada del 1.o de este mes y Froilán F. Fuenzalida llegó malherido a su casa. De allí fue conducido a la Posta, donde falleció.

El autor fue detenido por el inspector Eliecer Constella, subinspector Omar Klausse Arroyo y detective José Allende Yáñez. La diligencia se cumplió antes que el hecho fuera denunciado.

IDENTIFICADO OTRO HOMICIDA

La Brigada Móvil tiene identificado también al autor de otro de los homicidios de Año Nuevo.

La víctima es el obrero Manuel Figueroa Figueroa, de 34 años de edad, quien fue acuchillado a las 7 horas del 1.o, en la calle San Pedro, de La Cisterna. Falleció cuando se le prestaban auxilios en el Hospital Barros Luco.

Un camión se precipitó al río Mapocho; 2 muertos y 4 heridos

Un camión en que viajaban cinco obreros del Campamento San Francisco de la Mina Disputada Las Condes, debido a un corte en la dirección del vehículo, volcó y luego se precipitó al lecho del río Mapocho, pereciendo dos de ellos. Los restantes pasajeros resultaron heridos graves.

El camión patente Y T 277 que era gobernado por Luis Lira Acevedo regresaba a las 14.30 horas de ayer al Campamento San Francisco, llevando como pasajeros a Jaime Vega Ortega, 20 años; Carlos Pino, Mercedes Pérez Araya, 28 años, empleada doméstica; Emiliano Soto Torres, 28 años y Luis Irarrázaval Madrid, 40 años. Los dos últimos viajaban sobre la carga. Cuando el vehículo tomó una curva en la subida del camino a Pérez Caldera, frente al lugar denominado "El Hotel", el conductor por falla en la dirección, perdió todo control, volcando primero al chocar con una enorme piedra a la orilla del camino y luego se desbarrancó hasta caer al lecho del río Mapocho.

Los obreros Luis Vega y Carlos Pino perecieron ahogados. Los restantes pasajeros y el chofer Lira resultaron heridos de gravedad. Trasladados a la capital quedaron internados en la Posta 4 de Ñuñoa.

Movimiento subversivo hubo en Cárcel de Punta Arenas

Carabineros de Punta Arenas se hicieron cargo de la vigilancia de los reclusos de la Cárcel Presidio de esa ciudad después que fue sofocado un movimiento subversivo declarado en la madrugada de ayer.

Conforme a lo expresado en un radiograma que recibió la Dirección General, los reos se avalanzaron sobre las rejas del penal, después que dos gendarmes golpearon a un recluído.

El sargento de guardia de gendarmería José Pozza Vargas, acompañado por el vigilante Miguel Aravena Contreras, ambos en estado de ebriedad, golpearon al penado Carlos Román Macías. Al oír sus gritos, los 78 recluídos se lanzaron contra la reja del patio central del Penal, en señal de protesta.

Los vigilantes solicitaron el auxilio de los carabineros, que concurrieron acompañados por el Juez del Crimen, quién constituyó el Tribunal. El magistrado, además, solicitó la cooperación de la policía a fin de atender el servicio de guardia exterior, abocándose personalmente al caso de las deficiencias carcelarias y dando cuenta a la Jefatura.

El sargento 2.o de Carabineros Francisco Andrade Velásquez, reemplazó al Alcaide Hernán Mitchel, ausente por feriado. El radiograma termina comunicando que el incidente fue solucionado, manteniéndose completa calma.

PERSONA EXTRAVIADA

Desde el día 19 de diciembre último se encuentra extraviada de su domicilio, Blanca Alda Méndez, de 37 años de edad. Tiene sus facultades mentales perturbadas. Sus familiares ruegan dar cualquier información de su paradero a calle Gaspar de Soto 748. Viste un traje gris, chaleco color café claro, zapatos café de taco bajo. Es de estatura media, no muy delgada.

Disminuyeron daños y accidentes por fuegos artificiales en 1960

En un 66 por ciento bajaron las ventas de petardos, "viejas" y otros explosivos, debido a la campaña organizada por el Servicio Nacional de Salud, para disminuir los accidentes por quemaduras por su uso indiscriminado.

Gracias a la acción de carabineros, que actuaron en rondas de civil y a la acción de inspectores del SNS, el número de accidentes por esta causa se vio apreciablemente reducido entre las festividades de Pascua y Año Nuevo. Entre ambas fechas, en el Hospital Arriarán se atendieron 17 casos, de los cuales 14 los fueron por quemaduras en los muslos por inflamación de fuegos artificiales en los bolsillos y tres por chispas que saltaron a los ojos de los menores, mientras adultos quemaban explosivos en los patios.

Por su parte, Carabineros recibió 193 denuncia por daños causados por el uso de fuegos artificiales y se detuvo a 30 personas sorprendidas en infracción, por venta y uso de petardos, cohetes, "viejas" y otros explosivos prohibidos.

El número de menores atendidos en las vísperas del Año Nuevo en el Hospital Arriarán, fue de 6, de los cuales 4 fueron inmediatamente atendidos y enviados a sus casas y sólo dos debieron quedar hospitalizados para una mejor atención, pero sin revestir sus casos mayor gravedad.

La Quinta Zona de Salud, al comentar el éxito de la campaña, reconoce que se debió a la colaboración prestada por la prensa, la radio y la televisión, junto con la de Carabineros que controló la observancia de la prohibición de venta y uso de fuegos artificiales por menores.

SANTIAGO DEJARA DE CRECER HACIA LOS LADOS; AHORA TENDRA CUATRO PISOS

El nuevo Plano Intercomunal, programa piloto para las diecisiete comunas que forman el gran Santiago.— Vivimos en una de las ciudades más caras del mundo, debido a su gran extensión y escasa densidad.— Solucionado el problema: Ahora sabremos dónde instalar nuestros reactores atómicos y plantas nucleares.— Dos autopistas que rodearán al gran Santiago y otra que se construirá sobre el río Mapocho.

Por *Hernán González V.*

"Santiago dejará de ser una ciudad de dos pisos, para convertirse en una moderna metrópoli de cuatro pisos como promedio". —dijo ayer Alberto Risopatrón, Director del Departamento de Arquitectura del Ministerio de Obras Públicas, al referirse al Nuevo Plano Intercomunal de Santiago, aprobado por el Gobierno, y cuyo decreto, el N.o 2387, fue publicado ya en el Diario Oficial.

—"De esta manera, se cumplirá con una de las viejas aspiraciones de los urbanistas, que ahora ha hecho suya el Gobierno: evitar que la ciudad se siga extendiendo en forma desmesurada, con todos los inconvenientes que ello representa. Actualmente, hay en la periferia de Santiago, potreros que se están convirtiendo rápidamente en centros urbanos, muy alejados de los núcleos comerciales y administrativos. Buenos Aires, con una superficie escasamente mayor que Santiago, puede albergar a 3 millones y medio de habitantes. En nuestra capital, somos dos millones y seguimos extendiendo el radio urbano."

—"Con el nuevo plano, que abarca a Santiago y a sus 16 comunas aledañas, se evitarán estos inconvenientes. Santiago es actualmente una ciudad cara, debido a la pavimentación, luz, teléfonos, alcantarillado, agua y todos los servicios, incluyendo el policial, que deben estirarse para unir a centros muy distantes entre sí. Nuestra capital puede duplicar fácilmente su densidad de población, con todas las ventajas que ello significa."

Una colección de más de veinte planos y seis carillas del Diario Oficial, son el resultado de dos años de labor. Durante ese período, un grupo de arquitectos, ingenieros y urbanistas del Ministerio de Obras Públicas coordinó todos los servicios y las necesidades de las 17 comunas que, con más de dos millones de habitantes, forman el Gran Santiago.

Nada se ha descuidado en este plano, dividido en tres capítulos principales: Límites urbanos y suburbanos, vialidad y zonificación. Se ha estudiado desde la posible construcción de una autopista sobre el actual río Mapocho, hasta la instalación de un futura planta de energía atómica o de reactores nucleares. Se han considerado industrias, áreas verdes, carreteras de acceso hasta el centro mismo de Santiago y dos grandes carreteras que circunvalan el Gran Santiago, al igual que la Avenida General Paz, en Buenos Aires. En cuanto al "metropolitano" o ferrocarril subterráneo, se ha estudiado su posible construcción en Santiago, pero no ha sido incluido en el plano general.

División de las áreas

El Gran Santiago está formado por 17 comunas: Santiago, Conchalí, Quilicura, Renca, Las Condes, Ñuñoa, Providencia, San Miguel, La Cisterna, La Florida, La Granja, San Bernardo, Puente Alto, Pirque, Maipú, Barrancas y Quinta Normal. El nuevo plano divide toda su extensión en tres áreas: Urbana, Suburbana y Rural.

AREA URBANA.— Es el núcleo de la capital y, en caso de comunas más alejadas, es el centro de éstas. Allí, dentro de los límites establecidos por el nuevo plano, se podrán construir todas las edificaciones en conformidad a los reglamentos aprobados ya por el decreto oficial.

AREA SUBURBANA. — Es la franja comprendida entre las zonas urbanas y rurales y está dividida en varios sectores: de parcelación agrícola - residencial (en que las parcelaciones tendrán como mínimo 5 hectáreas); áreas de reservas forestales; áreas agrícolas de reserva, y áreas de uso especial, en donde estarán ubicados los aeródromos, campos militares, sanatorios, áreas de turismo, lugares de interés histórico, etc. En el Plano de Zonificación se reservan áreas para establecer cementerios en las comunas de Las Condes, La Cisterna y Quilicura.

AREA RURAL. — Es la zona agrícola por excelencia, fuera de los límites urbanos y suburbanos de las comunas. Las parcelaciones de estos predios agrícolas no podrán ser inferiores a 15 hectáreas.

Sistema de vialidad

Cinco grandes carreteras de acceso directo a Santiago, estudiadas para llegar hasta su centro mismo, serán las arterias que unirán a la capital con el resto del país y del continente. La más importante será, por supuesto, la Carretera Panamericana, con un ancho que variará entre los 50 y los 100 metros.

Las otras carreteras son las de Ochagavía (desde la Avenida San Joaquín, en la comuna de San Miguel, hasta el empalme con la carretera Panamericana, al sur de Lo Espejo); el camino a San Antonio, desde el puente Melipilla; el camino a Valparaíso por Lo Prado; el camino Macul-Las Vizcachas y, finalmente, la Av. Vicuña Mackenna, la que incluirá, para su ensanche, la faja que ocupa actualmente el ferrocarril a Puente Alto.

Entroncando con todas estas carreteras, habrá dos grandes anillos concéntricos, que rodearán el Gran Santiago, al igual que la avenida de circunvalación de Buenos Aires.

La primera de éstas se llamará, justamente, anillo de circunvalación de las comunas periféricas y su ancho variará entre los 50 y los 60 metros. Atravesará la mayoría de las comunas, convirtiéndose de esta manera en el nexo lógico y expedito de comunicación entre éstas y el centro de Santiago.

El segundo anillo concéntrico, de menor radio, es más bien un cuadrilátero formado por la Avenida Costanera Norte, Vicuña Mackenna, la Avenida Sur y la Avenida Poniente, formada ésta última por las actuales avenidas Walker Martínez, Coronel Robles, Apóstol Santiago y General Velásquez, ensanchadas todas a 50 metros.

En el plano de Santiago, se notará un tercer anillo, menor que los dos anteriores, formados por las carreteras de acceso, que penetran casi hasta el corazón mismo de la capital.

Finalmente, estos círculos concéntricos estarán unidos entre sí, por vías radiales de comunicación, entre las que figuran las actuales avenidas Santa Rosa, Gran Avenida, Avenida Sur, Simón Bolívar, Bilbao, Eliodoro Yáñez, Providencia, Apoquindo, Tajamar, Recoleta, El Salto, Vitacura, Mapocho, Lo Saldes, Independencia, Fermín Vivaceta, San Pablo, etc., todas las cuales serán ensanchadas y simplificadas en su trazado, agregándoseles también jardines en algunos casos.

Los arquitectos y urbanistas del Ministerio de Obras Públicas han considerado, en este punto, tres aspectos muy importantes, que en la actualidad no siempre marchan de acuerdo: Industrias, Aéreas Verdes y Viviendas.

Zonificación industrial

Para estas zonas, las industrias han sido clasificadas como "Peligrosas", "molestas" e "inofensivas". En el primer grupo, que bajo ningún concepto podrán ser instaladas en la zona urbana, figuran las fábricas de explosivos, refinerías de petróleo, tostación de minerales, alfurados y los reactores atómicos y las plantas productoras de energía nuclear. No puede dudarse que este plan es bastante previsor!

"Las "industrias molestas" (condimentos, curtiembres, aserraderos, la mayoría de los productos químicos, gas comprimidos y licuados, vinos y licores, etc.) serán ubicadas obligatoriamente en las Zonas Industriales Intercomunales. En estas zonas, los pobladores podrán construir casas habitaciones o instalar industrias inofensivas, pero bajo su propio riesgo, sin derecho a reclamación, por las molestias, la que quedará expresamente establecido en las respectivas inscripciones de Bienes Raíces y en las patentes municipales o autorizaciones de otro tipo.

Hay también otras dos zonas, una de ellas mixta con industrias molestas y la segunda, mixta con industrias inofensivas. La primera, que es zona congelada, prohibe la instalación de nuevas industrias molestas, pero puede autorizar la ampliación de las ya existentes. Los moradores de esta zona renunciarán a toda reclamación de molestias producidas entre las 7 y las 19 horas. Finalmente, en la zona mixta con industrias inofensivas, éstas sólo podrán ubicarse en pequeñísimos sectores previamente establecidos por los respectivos planos reguladores, no permitiéndose la instalación de nuevas industrias fuera de dichos límites.

El nuevo Plano Intercomunal dispone que aquellas industrias "fumígenas" (que producen grandes cantidades de humo) deben necesariamente ser instaladas en la zona industrial ubicada en el norte de Santiago: Quilicura, Renca y Conchalí, debido a que el viento predominante en la capital es del sur.

El decreto aparecido el 27 de diciembre en el "Diario Oficial" acompaña una lista de industrias "molestas", pero hace la salvedad que será el Departamento de Higiene Industrial del SNS quien podrá clasificar o recalificar a estas industrias, para determinar la zona en la cual pueden ser instaladas.

Areas verdes

Reservas forestales, agrícolas, parques, jardines y avenidas jardines han tenido, como en todo plano urbanístico, importancia fundamental en el nuevo plano intercomunal. Los proyectistas destinan un gran porcentaje de terreno para estas áreas verdes, verdaderos pulmones de las ciudades.

Las extensiones más grandes, son necesariamente, las reservas forestales rurales y las agrícolas y forestales suburbanas.

Entre las primeras figuran, por ejemplo, la Reserva Forestal Oriente, que comprende una faja de aproximadamente un kilómetro de ancho de la precordillera de los Andes, desde Las Condes hasta la Pintilla de Pirque. Otras zonas son el cerro Manquehue (Zona Forestal Norte), la cuenca del río Mapocho, desde el estero de Lampa hasta Lo Prado Alajo (Poniente), y, por el sur, los cerros de Chena y Los Bajos de Mena.

Los Parques Intercomunales son áreas verdes que cuentan, además de sus reservas forestales o agrícolas, con espacios destinados a reuniones, deportes, juegos, etcétera. Como se ven a vastos sectores de la ciudad, tienen una superficie superior a las 30 hectáreas. En este ítem están considerados la Quinta Normal, el Parque Cousiño, Estadio La Cisterna, Cerro San Cristóbal, Club de Golf, Country Club, etcétera.

Cuando los parques son menores y dependen de una sola autoridad, son denominados comunales. Miden entre 3 y 5 hectáreas: Cerro Santa Lucía, Ciudad del Niño, Parque Santa Julia, Parque Lo Franco, Cerro Blanco, Lo Valledor, Lo Saldes, sectores Independencia, Domingo Santa María, San Pablo, San Joaquín, etc.

Las áreas especiales comprenden áreas verdes de propiedad privada o pública, pero de uso restringido, como el Estadio Nacional, Club Hípico, Hipódromo, Club de Polo, Parque Macul, Balneario Apoquindo y áreas de interés histórico y cultural, como el Convento Los Dominicos en Apoquindo, la Gruta de Lourdes, etc.

Viviendas

Este aspecto, quizás el más importante de todos, tiene por finalidad, dentro del conjunto, reunir a la población en zonas habitacionales que puedan gozar de todos los servicios, sin que ello signifique grandes desembolsos en su instalación.

—"Hay actualmente en Santiago— dijo ayer Alberto Risopatrón, Director de Arquitectura— más de 400 manzanas que pueden ser expropiadas y remodeladas para dar a la ciudad su característica funcional. De esta manera, ganaremos dos pisos más en Santiago y la ciudad deberá de desparramarse y comenzará a elevarse".

Viendo este aspecto, el nuevo Plano Intercomunal considera zonas para habitaciones económicas, para la autoconstrucción, zonas mixtas de viviendas e industrias y zonas residenciales.

En la mayoría de las comunas fijarán las condiciones técnicas de construcción, la municipalidad respectiva y el Ministerio de Obras Públicas, la Corporación de la Vivienda.

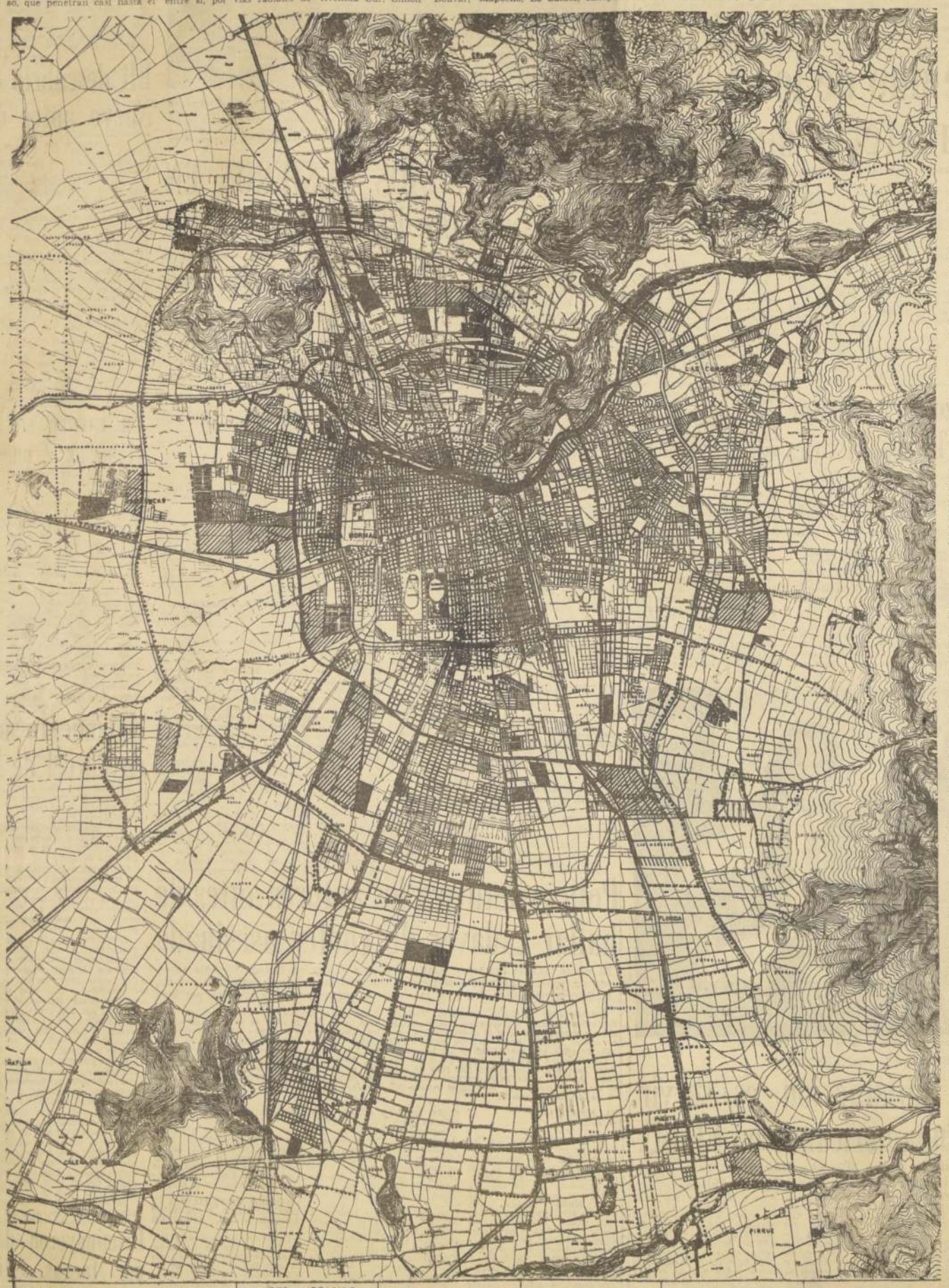

Después de dos años de intensa labor, el Ministerio de Obras Públicas terminó el nuevo Plano Intercomunal de Santiago, mientras prepara planos similares para Valparaíso y Concepción. En el de Santiago se ha creado un conjunto armónico, solucionando los problemas de las 17 comunas santiaguinas. En el plano se notan claramente los dos sistemas concéntricos de comunicaciones. Dentro de ellos, las carreteras que entran a Santiago se cruzan entre sí y forman un nuevo anillo. Las zonas sombreadas están destinadas a la autoconstrucción y las achuradas, a las construcciones económicas. Entre los planes incluidos en este programa, se consulta la expropiación de unas cuatrocientas manzanas, a fin de ser remodeladas y poder así integrarse al conjunto. Las zonas en donde esto es más factible es en los barrios de edificaciones muy bajas, como Recoleta, Independencia, Matucana, Avenida Matta, etc. El decreto que aprueba el Plano Intercomunal fue publicado en el "Diario Oficial", con el número 2,387, el 27 de diciembre recién pasado.

La elite de siempre

PASCUAS Y AÑOS NUEVOS DE NUESTRA NIÑEZ

La celebración de la Pascua y Año Nuevo ha ido en aumento.

Hoy es una fiesta universal en que viejos, jóvenes y niños participamos.

En nuestra niñez también se hablaba del Viejo Pascuero y creíamos en el generoso anciano de barbas blancas que dejaba a los pies de nuestra cama un celemín de preciosos juguetes. Al amanecer saltábamos del lecho y junto a los zapatos encontrábamos aquellos obsequios que nos llenaban de júbilo y de admiración.

Los árboles de Pascua, tan vistosos y rutilantes como lo son frecuentes hoy, eran escasos.

Los grandes no tenían participación en esta fiesta, pero otros divertimentos podían alegrarlos de la casa. La Misa del Gallo era más para los trasnochadores pues, por esos años de Dios, cuando se comía tarde, era a las ocho.

La Alameda se llenaba de pintorescas fondas en las que se expedía el sabroso cola de mono, infusión de leche, pisco, curazao y otros aromáticos licores; pescado frito, cuyo hálito inundaba el paseo; ponche servido en aquellos enormes vasos que llamábamos "porrillos"; bordonear de arpas y vihuelas. Estos tenderetes se iluminaban con faroles chinescos con su vela, que daban una lucencia triste y randas de papel picado se entrelazaban por todas partes.

Nuestra alfarería salía por estas noches a lucir sus novedades, y en verdad las había encantadoras: aquellas minúsculas y fragantes figulinas de "las monjas" y "de Talagante" eran fascinantes y hoy sólo las vemos en vitrinas de coleccionistas que las guardan como pequeños tesoros.

Un mes antes de Pascua, recuerdo que llegaban a nuestras casas varias cajas de muñecas desnudas, a fin de que nuestras madres las vistieran para ser rifadas en las kermeses de beneficencia de la Nochebuena. ¡Qué primores de trajes en miniaturas veíamos hacer por esos días en nuestros hogares! damiselas en trajes de noche y de tarde, hadas, gitanas, bailarinas, arlequines, mefistos, y en fin tentas caracterizaciones admirables que salían de esos talleres hogareños. Había cierta emulación a ver de cuál salía el traje más perfecto. Estas muñecas se rifaban con gran entusiasmo del público que se pirraba por adquirir los números.

La celebración del nuevo año era más para los grandes, que asistían a elegantes cenas. Los niños, desde las nueve de la noche dormíamos como un lirón; esta fecha no nos decía nada.

El actual intercambio de regalos no existía; a lo más se sentía un cordial llamado telefónico deseando feliz año, entre parientes y amigos íntimos.

El comercio ha sido el gran propulsor de estas festividades, ideando infinidad de artículos tentadores que es imposible dejar de adquirir. Ya se ha hecho una costumbre. Nadie, por modestos que sean sus caudales se puede pasar hoy sin comprar algún objeto navideño.

Somos reflejo de Europa y de los Estados Unidos de Norte América, donde la Pascua y el Año Nuevo constituyen un acontecimiento sensacional; con grandes celebraciones que se renuevan anualmente llenas de novedad. Nosotros, guardando la distancia, de año en año, vamos también llenando de sorpresas estas grandes fechas; los múltiples adornos de las tiendas, no existían en nuestra niñez. Y es de desear que todo esto se estimule; es tan poca la alegría colectiva que nos va quedando. Se fueron aquellas maravillosas primeras fiestas de la primavera que nos hacían vibrar, sin diferencias de edades ni de castas, como si la ciudad entera se hubiese lanzado en un general y vivificante recreo.

Esperemos, pues, que la fecha del nacimiento del Redentor y la entrada del Año Nuevo nos siga uniendo a todos en una sana y comunicativa alegría.

EDUARDO BALMACEDA VALDES
Ilustró BIGOTE

MIGUEL PAREDES INAUGURO LOCAL EN CALLE ESTADO VENDIENDO EL "GORDO" DE LA POLLA

MIGUEL LLEGA CON SU SUERTE A CALLE ESTADO.— Vendió el Gordo de los E° 300.000 con el N° 31461 en su nuevo local, Huérfanos y Estado y Monjitas 887.

EL EQUIPO DE LA SUERTE.— A menos de diez días de su inauguración, el nuevo local ubicado en la esquina de Huérfanos y Estado, de don Miguel Paredes, vendió el premio mayor de 300.000 escudos que el 1° sorteó la Polla Chilena de Beneficencia y que correspondió al N° 31461. Dicho premio se suma a los múltiples vendidos por los diferentes locales del señor Paredes, especialmente el de Monjitas N° 887, que en la actualidad ostenta un verdadero record de ventas de escurridizos "gordos" que domingo a domingo sortean la Polla y Lotería, respectivamente. En el grabado, Miguel Paredes (centro) acompañado de su "equipo de la suerte", que trabaja en el nuevo establecimiento de Huérfanos y Estado.

Si a la Polla quiere ganar, donde Miguel Paredes debe comprar.

¡Vacaciones para todos!

EL HOGAR Y LA MUJER.—

Juvenil modelo de Jacques Heim en taffetas de seda verde claro estampado en verde obscuro.

CUIDADO DE LOS ENFERMOS

HERIDAS

Las heridas son desgarraduras de la piel o de las membranas mucosas. La herida puede ser tanto en el exterior del cuerpo como en el interior. El principal peligro de las heridas está en las hemorragias y en las infecciones.

Cualquier lesión en la piel, lleva consigo el peligro de una infección. Los gérmenes pueden estar en la piel misma, en los dedos, o en la ropa, en las vendas sucias y en las partículas que salen de la boca y de la nariz al estornudar, toser, reír y al hablar. No se debe tocar ninguna herida con gasa no esterilizada.

La limpieza y desinfección de toda herida grave se debe dejar al médico. La primera cura se debe limitar a detener la hemorragia, aplicar vendas esterilizadas y a tomar medidas para prevenir o mitigar el shock.

Para las pequeñas heridas, apliquese sobre la herida un antiséptico, como tintura de yodo al 2 por ciento, y cuando el yodo esté seco debe cubrirse con una gasa esterilizada. Si no se dispone de esta gasa, con una plancha caliente se puede esterilizar un trapo limpio.

Consejo casero

Rotura en el billar

Una pequeña rotura en el tapete de billar puede repararse introduciendo con cuidado y destreza por la abertura desgarrada un pedazo de gutapercha algo mayor que la abertura. Luego se pasa por encima una plancha caliente (sólo moderadamente), y así se obtiene una compostura perfecta.

Nuestros hijos

El sueño del niño

Si bien la alimentación es la base del desarrollo físico del niño, su salud depende también de otras condiciones importantes: el sueño, la higiene, protección contra el frío, ventilación, etc.

El lactante sano debe dormir el mayor tiempo posible. Para que el sueño sea beneficioso debe transcurrir en calma; por eso, conviene que no haya ruidos ni gritos alrededor de la cuna, ni golpes de puertas, sino tranquilidad absoluta. Cuando se le despierte para tomar el pecho, se debe hacer suavemente para no producirle sobresaltos ni sacudir su sistema nervioso, que es extremadamente delicado, al igual que todo su organismo.

Respetar el sueño del bebé constituye una imperativa medida de higiene, o, mejor dicho, de profilaxis mental, porque evita precoces perturbaciones, de consecuencias imprevisibles.

CUADROS AL OLEO
de paisajes chilenos y motivos europeos
V E N D O
Confección rápida de marcos.
Merced 753 Local 9
"GALERIA ANDES"

CRONICAS SOCIALES

Por LUCIA ARRIETA

En el baile de Carmen Serrano Guerra.

Señoritas Josefina González Vial y Luz Ortúzar Santa María, acompañadas de los señores Patricio Guzmán Bravo y Elías Correa, en el último baile de esta temporada.

En Pirque y sus alrededores.— Pasaron el Año Nuevo en Pirque y sus alrededores las siguientes personas: señor Fernando Orrego Vicuña y señora Raquel Vicuña de Orrego, señor Ruperto Fierro Pérez y señora Juana Concha de Fierro, señor Vicente Izquierdo Phillips y señora Sara Besa de Izquierdo, señor Julio Menéndez Prendez y señora Luz Ross de Menéndez, señor Jorge Ross Ossa y señora Alicia Amunátegui de Ross, señor Joseph Cussen y señora Victoria Mackenna de Cussen e hijos, señora Victoria Manjón de Mackenna, señor Luis Bierwirth y señora María Tagle de Bierwirth.

Cenas de Año Nuevo.— Muy celebrado fue este Año Nuevo en las residencias particulares. Algunas cenas que se ofrecieron fueron las siguientes: la que brindaron don Arturo Cousiño Lyon y señora Rosa Subercaseaux, en su residencia de Macul; don Estanislao Correa Ugarte y señora Clemencia Larraín de Correa, don Jorge del Río Hurtado y señora Graciela Pérez Freire de Del Río, don Arturo Gardeweg Y. y señora Carmen Lacourt de Gardeweg, señor Samuel Sánchez Errazuriz, señorita María Ossa Ossa, señorita Teresa Salinas Lyon, y el señor Sergio Miquel Vial y señora Virginia Mujica de Miquel, en su residencia de San Francisco de las Condes.

Nacimientos.— En la Clínica Santa María ha nacido una hija del señor Patricio Tossa Marchant y de la señora Victoria Vergara de Tossa. Ha nacido una hija del señor Antonio Balmaceda Undurraga y de la señora Marta Rodríguez de Balmaceda.

Matrimonio concertado.— Ha quedado concertado el matrimonio de la señorita Sandra Santos Inocenti con el señor Germán Picó Domínguez. Hicieron la visita de estilo el señor Germán Picó Cañas y señora Dora Domínguez de Picó.

De Argentina.— De Mendoza y Córdoba han regresado el señor Rafael Yrarrazaval García-Huidobro e hijos.

Viajeros.— Se han dirigido a Algarrobo el señor Benjamín Astaburuaga Echenique, señora Guislaine Helfmann de Astaburuaga e hijo.

—En Santo Domingo se encuentran la señora Mireva Elizalde de Figueroa e hijo.

—En Viña del Mar se encuentra el señor Raimundo Larraín Valdés.

A Europa.— Se han dirigido a Europa el señor Edmundo Varela Cerda y señora Cecilia Noguera de Varela.

La señora Mercedes Noguera de Prieto.— Honda consternación ha causado en nuestra sociedad la noticia del repentino fallecimiento, en plena juventud, de la señora Mercedes Noguera de Prieto. Hija del señor Alfredo Noguera Prieto y de la señora Victoria Echenique, había formado un hogar feliz con el señor José Joaquín Prieto Matte, del cual deja nueve pequeños hijos, que, demasiados niños aún, no alcanzan a comprender su dolorosa partida.

Sus funerales, efectuados ayer en el Cementerio General, después de una misa efectuada por el descanso de su alma, en la Parroquia de Santa Elena, constituyeron la más elocuente demostración de pesar.

RESULTADO
del 30° Concurso Mensual de
EL BARRIL MILLONARIO
correspondiente al mes de Diciembre
Efectuado ayer ante el Notario Público don Rafael Zaldívar
CON EL PREMIO MAYOR DE
UN MILLON
resultó favorecida la Boleta 22113 que entró al Sorteo
con el número 113018, correspondiente a la señorita
ELBA DIAZ MADARIAGA
domiciliada en Cóndor 831, Santiago
CON LOS 10 PREMIOS EXTRAS DE
CIEN MIL
resultaron favorecidos los siguientes clientes

NUMERO DEL CONCURSO	NUMERO DE LA BOLETA	NOMBRE	DIRECCION
113497	27829	Rosa Muñoz Velázquez	Vicuña Mackenna 3451
111731	1462	Laura Escobar de García	Guayaquil 36 Depto. 2
123293	12363	Jorge Barrios González	Pedro Torres 1491
115034	10084	Inés de Guzmán	Lira 118 G
128068	13429	Sofía Tapia	Francisco Bardessi 2264
102173	69911	Tina Santibañez	Einstein 524 Casa 1
136726	73921	Ernestina Soto A.	Los Leones 2280
137113	35855	John Bidwell	Ventura Blanco Viel 1363
127036	32031	María R. de Silva	Carlos Silva 180 La Reina
108351	68667	María Saavedra Aguirre	Mamiña 161 Cisterna

Participe en el Concurso Mensual correspondiente al presente mes.
Cualquiera compra, de cualquier monto que sea, le da derecho
a participar en el Concurso de EL BARRIL MILLONARIO
ALMACENES Paris
Alameda y San Antonio

Nacionalizados los tranvías de Río de Janeiro

RIO DE JANEIRO, 2 (UPI).—Desde ayer ha pasado a ser de propiedad del Estado de Guanabara la Compañía de Tranvías Eléctricos de la zona sur de esta ciudad. Dicha compañía pertenecía al grupo llamado "Light", cuya sede en Canadá se llama Brazilian Traction.

La compañía fue fundada en 1862 y los coches eran tirados por burros. En 1880 se firmó un contrato por ochenta años que caducó el 31 de diciembre pasado. Se firmó un segundo contrato con la compañía "Botanical Garden Railroad de Río de Janeiro". En 1891 la compañía introdujo los coches eléctricos en esta ciudad. Para hacerlo tuvo que contratar un gran empréstito en títulos, que en inglés se llaman "Bonds", de donde el pueblo carioca llegó a denominar "bondes" a los tranvías.

En 1948 la compañía anunció que estaba en déficit y fue aumentando las tarifas de 50 centavos a los cinco cruzeiros que cobra hoy por persona. El material rodante, rieles, generadores, etc., de la empresa pasaron al Estado con un valor de 500 millones de cruzeiros. También hay dos grandes terrenos, uno en el centro de la ciudad y otro en el corazón de Copacabana que la compañía vendió pero que el Estado afirma que son suyos. Ahora el pleito se ventila ante la justicia local.

CHIRIBOGA EN LA UNION PANAMERICANA: El Ministro de Relaciones ecuatoriano, José Chiriboga (centro), es saludado por el Secretario General de la OEA, José Mora (izquierda), y por el presidente del Consejo de la misma organización, Fernando Lobos, del Brasil. (Foto UPI.)

PROBADA AYUDA EXTRANJERA A LOS COMUNISTAS DE LAOS

Crece inquietud internacional por la crisis de Laos.— Consejo de la OTASO se reunió en sesión especial

BANGKOK, 2 (UPI).— El Consejo de la Alianza del Asia Suroriental celebró hoy una sesión de emergencia para considerar la explosiva situación en Laos y estableció que había pruebas "circunstanciales" de una intervención comunista extranjera en la guerra civil que se libra en ese país.

La reunión del Consejo de la Organización del Tratado del Asia Suroriental (OTASO), celebrada a pedido de Estados Unidos, duró una hora, pero al final no se hizo ningún anuncio sobre si la Alianza tenía intención de emprender alguna acción directa en Laos.

Sin embargo, el Secretario General de la OTASO, Sarasin, declaró a los periodistas: "La situación es muy seria y hay pruebas de una intervención terrestre, aunque no estamos todavía seguros de su extensión".

Sarasin dijo que las pruebas de la "intervención terrestre" de fuerzas comunistas extranjeras en Laos eran "circunstanciales", añadiendo:

"No hemos confirmado todavía los movimientos de tropas en gran escala desde el exterior a los que se ha referido el Gobierno de Laos".

Sin embargo, el Secretario General dijo que aviones rusos han lanzado "cantidades considerables" de armas para las fuerzas del movimiento filocomunista Pathet Lao y las tropas del Ejército laosiano que combaten al Gobierno al mando del capitán de paracaidistas Konk Le.

"De eso hay ampliadas pruebas —añadió Sarasin—. Todo el mundo lo sabe".

El Secretario General se refirió también a los dos prisioneros vietmineses (de Vietnam del Norte comunista) que se dice que han caído en poder del Gobierno de Vientiane.

Sarasin declaró que el Consejo se reunirá de nuevo mañana si la situación lo exige. En caso contrario, lo hará el miércoles.

A la reunión de hoy asistieron los Embajadores de las ocho naciones de la Alianza: Gran Bretaña, Francia, Estados Unidos, Australia, Nueva Zelandia, Pakistán, Filipinas y Tailandia. Todos ellos se mostraron herméticos después de la reunión.

Un vocero de la OTASO dijo que no se dará a publicidad ningún comunicado. Evidentemente, lo discutido será comunicado primero por los Embajadores a sus respectivos gobiernos.

Sarasin rehusó hacer conjeturas si habrá alguna reunión del Consejo de Ministros de RR. EE. de los países de la Alianza.

VIENTIANE, Laos, 2 (UPI). — Una intensa lucha continuaba esta noche en varias zonas estratégicas de Laos mientras los comunistas se atribuían "grandes victorias" y los observadores diplomáticos admitían aquí que la situación ha llegado a su punto "mas grave".

Las noticias recibidas aquí en las últimas 24 horas indican que las fuerzas izquierdistas del capitán de paracaidistas Kong Le y del movimiento filocomunista Pathet Lao se han apoderado de zonas tan estratégicas como la ciudad de Phongsaly, en el norte de Laos, la "Plaine de Jarres", una llanura de gran importancia al norte-noreste de Vientiane, y la ciudad de Xieng Juang, en el centro de Laos.

La radio "Voz del Pathet Lao" aseguró que las tropas de dicho movimiento se han apoderado de toda la provincia de Xieng, consumando "una gran victoria, de significación en extremo importante, tanto política como militarmente". En Vientiane, sin embargo, las autoridades se desdijeron de un anuncio anterior y aseguraron que la suerte de Xieng Juang sigue en duda. La intensa lucha, añadieron, continúa aún en ese sector.

En Bangkok, fuentes bien informadas dijeron que los aviones soviéticos que abastecen a las fuerzas comunistas desde el aire están ya usando el aeródromo más importante de la Plaine de Jarres. Ese aeródromo, considerado el mejor de Laos, está situado a sólo una hora de vuelo de Vientiane, la capital administrativa, y de Luang Prabang, la capital real, hacia el norte. Un observador dijo que había visto seis aviones soviéticos en el aeródromo.

Tanto el Gobierno como los comunistas se atribuyen la posición de la ciudad de Ban Ban, situada en la carretera de Vietnoa del Norte a Luang Luan Prabang.

El Gobierno sostiene también que sus tropas dominan todavía el baluarte montanés de Pha Ti, el único punto que, según se cree, no está dominado por los comunistas en el norte de la provincia de Sam Neua.

El capitán Kong Le, el jefe militar izquierdista que desató las actuales turbulencias al deponer a un Gobierno occidentalista, en agosto pasado, ha amenazado con internacionalizar la lucha. Konk Le anunció que pedirá a "otros Estados asiáticos y africanos el envío de voluntarios" si Estados Unidos, Tailandia y Vietnam del Sur no retiran de Laos a sus asesores militares.

China comunista y Vietnam del Norte guardan silencio, aparte de exigir la reconstitución de la Comisión Internacional de Control formada por la Conferencia de 1954, en Ginebra, después de solucionar el conflicto indochino. En Salgón, sin embargo, un funcionario de dicha Comisión declaró que las posibilidades de que ese organismo vuelva a Laos son "nulas", ya que los comunistas insisten en que trate solamente con el depuesto primer Ministro neutralista, Souvanna Phouma, actualmente refugiado en Camboya.

WASHINGTON, 2 (UPI). — Por Noramn Runnion.— El Departamento de Defensa anunció hoy que Estados Unidos ha tomado medidas para mejorar la posición de combate de sus fuerzas en el Pacífico, en vista de la situación surgida en Laos.

El escueto anuncio fue hecho después de una nueva conferencia celebrada por el Presidente Eisenhower, en la Casa Blanca, con sus principales ayudantes en los Departamentos de Defensa y Estado.

MOSCU, 2 (UPI).— El Primer Ministro soviético, Nikita Khrushchev, pidió hoy la convocatoria de una conferencia internacional para tratar el problema de Laos, y exhortó a reanudar la labor de la comisión internacional establecida para asegurar la paz en el país.

LONDRES, 2 (UPI).— El Ministro de Relaciones Exteriores de Gran Bretaña, Lord Home, y el Embajador de los Estados Unidos, John Hay Whitney, se entrevistaron hoy para considerar las "posibles soluciones políticas" en la crisis de Laos, según dice un comunicado oficial.

La entrevista se convocó apresuradamente, a pedido de Lord Home, quien adelantó su día el fin de sus vacaciones de fin de año. El anuncio oficial sobre la reunión también afirma que el Gobierno británico "naturalmente mantendrá el contacto más estrecho posible con el Gobierno de Estados Unidos, ante la difícil y complicada situación creada en Laos por el apoyo foráneo a los rebeldes".

Gran Bretaña y Estados Unidos parecen divergir con respecto a la situación en Laos. Informantes diplomáticos informaron que el Gobierno británico se muestra más cauteloso que el norteamericano, y hasta el momento no ha reconocido que existan pruebas directas de la presencia de unidades de Vietnam del Norte en el pequeño reino del sudeste de Asia.

PARIS, 2 (UPI).— Francia pidió esta noche "una acción urgente y concertada" de las potencias occidentales para restablecer ua paz en Laos, sobre de la neutralidad proclamada en la Convención de Ginebra de 1954.

Francia no especificó la clase de acción concertada que se aba.

En Israel reforzarán las fuerzas armadas

JERUSALEN, 2 (UPI).— El general de brigada, Zvi Tsur, declaró hoy que, como Jefe de Estado Mayor de Israel, proyecta reforzar la capacidad ofensiva de las Fuerzas Armadas.

En la primera entrevista, desde que asumió su cargo el domingo, Tsur dijo que prestará especial atención a las fuerzas aéreas, las fuerzas blindadas y las fuerzas de paracaidistas.

Tsur, que reemplazó a Haim Laskov, asumió el cargo ayer, en ceremonia que tuvo efecto en las oficinas del Primer Ministro, David Ben Gurión. Asistieron casi todos los miembros del Gabinete.

Tsur agregó que ningún conflicto del Cercano Oriente puede durar "más de unos pocos días" sin intervención exterior. Por tanto, afirmó, el Ejército de Israel debe concentrar su atención en fuerzas que alcancen rápidos resultados.

Intriga postergación de partida de barco brasileño de Holanda

ROTTERDAM, 2 (UPI).— La fecha de partida del portaaviones brasileño "Minas Gerais", continuó hoy rodeada por el misterio.

Informes contradictorios circularon sobre la razón de que se aplace continuamente la salida de este buque, que costó al Brasil 36 millones de dólares.

La Embajada del Brasil se negó a dar información sobre este asunto.

El portaaviones, comprado por el Brasil a Gran Bretaña, y reacondicionado en los astilleros Verolme de aquí, zarpará ahora —según el último informe— el 15 de este mes de enero.

Su tripulación, compuesta por 1.500 oficiales y marineros, esperaba haber llegado al Brasil antes de las navidades. El reacondicionamiento del buque terminó el pasado julio.

La fecha original de partida del portaaviones era la primera semana de noviembre.

El empresario naviero C. Verolme, dijo a la United Press International:

"La partida se ha retrasado porque el Comando brasileño tenía ejecutar ciertas pruebas, para las cuales necesita que la Marina Real holandesa le preste algunos aviones de combate y helicópteros".

Un portavoz de la Marina manifestó, sin embargo, que eso era completamente falso. Manifestó que no se había recibido del Brasil petición alguna para que se le prestaran aviones.

Los expertos navales dijeron que el portaaviones tiene a bordo aviones de combate y helicópteros, entregados por Gran Bretaña poco después de terminado el reacondicionamiento del buque.

Otros informes dijeron que la partida del buque se había retrasado porque no se había pagado a la tripulación, paga que se necesitaba para satisfacer ciertas deudas hechas en tierra.

Los observadores, no obstante, dijeron que eso tampoco era probablemente cierto, porque todas las deudas hubieran podido ser satisfechas después de la salida del portaaviones, con sólo que la Embajada brasileña hubiera garantizado el pago.

Otros informantes dijeron que el hecho de que el "Minas Gerais" continuara en Rotterdam se debía a un conflicto político que había surgido entre la Fuerza Aérea y la Marina del Brasil.

Estos informantes dijeron que la Fuerza Aérea deseaba hacerse cargo de los aviones, por considerar al buque una especie de "aeropuerto flotante". La Marina se opuso a tal cosa.

Al parecer —dijeron los informantes—, el Presidente Juscelino Kubitschek, que abandonará el cargo el 31 de enero, decidió dejar que resolviera este problema su sucesor, Janio Quadros.

Si el "Minas Gerais" sale hacia mediados de enero, llegará al Brasil después del 31 de enero.

Crece tensión entre Etiopía y Somalia

MOGADISCIO, Somalia, 2 (UPI)—Somalia denunció hoy que fuerzas etiopes fuertemente armadas han sido concentradas en la frontera somalí, después de dar muerte a más de 100 nómades de este país.

El Primer Ministro, Abdel Rashid Ali Shermarche, declaró ante el Parlamento que el Gobierno somalí se mantiene "vigilante" ante la marcha de los acontecimientos y decretó un día de duelo nacional por las víctimas.

El Jefe del Gobierno también mantuvo una conferencia con el Embajador etíope, pero no se informó sobre lo tratado.

Jóvenes somalíes intentaron marchar hoy sobre el edificio de la Embajada etíope, pero fueron contenidos por la policía antes de lograr su propósito.

El Ministerio del Interior informó ayer que tropas del vecino país, apoyadas por aviones que ametrallaron a los nómades, habían provocado más de 100 muertos entre las tribuas que ejercían sus derechos de pastoreo en territorio etíope, próximo a la frontera común.

Hoy un vocero oficial dijo que los incidentes en la provincia etíope de Haud, en la zona limítrofe, habían "empeorado" y que la tensión sigue en aumento.

El informante afirmó que tropas etíopes con pertrechos de guerra y armas automáticas han tomado posiciones a pocos metros del puesto policial fronterizo somalí en Ferfer. Agregó que en Dolo los etíopes apuntan sus armas sobre el centro de control somalí situado al otro lado del río Giuba, pero sostuvo que la calma de los oficiales somalíes ha impedido que hasta el momento se registren choques.

ADDIS ABEBA, 2 (UPI).— El Gobierno etíope presentó hoy una "enérgica protesta" ante Somalia después de un choque en "gran escala" entre la policía de este país y grupos somalíes que, según las autoridades locales, violaban el Tratado de 1897 sobre derechos de pastoreo.

No se dieron a conocer cifras precisas sobre el número de bajas en las acciones que, según se informó en esta capital, comenzaron el 26 de diciembre, cuando los somalíes atacaron a las fuerzas de seguridad etíopes, persistiendo en incursiones esporádicas durante cuatro días.

El Gobierno etíope, que inició una investigación sobre los choques, dio instrucciones a su Embajador en Mogadiscio para que presente una enérgica protesta ante las autoridades somalíes.

Actriz Katy Jurado rompió con su marido

HOLLYWOOD, 2.— (UPI).— La actriz mexicana, Katy Jurado, dejó a su marido, Ernest Borgnine, tras una rencilla durante una fiesta para celebrar el primer aniversario de su matrimonio, pero ninguno de los dos quiso decir si el incidente terminará en una separación legal.

Borgnine, ganador en 1955 del Premio de la Academia de Artes y Ciencias Cinematográficas con la película "Marty", no quiso hacer declaraciones, por su parte Katy Jurado, que se casó con Borgnine un año atrás en la capital de México, dijo solamente: "quiero hacerme asesorar antes de decir algo".

Amigos del matrimonio declararon sin embargo que la actriz abandonó su hogar después de la rencilla del sábado llevándose con ella sus dos hijos de su primer matrimonio. La actriz terminó hace poco una película en México, y vino a Hollywood para pasar el aniversario con Borgnine. Los dos habían proyectado ir a Roma el 15 de este mes.

Tormenta de nieve paraliza servicio de trenes en Japón

TOKIO, 2 (UPI).— Más de 20.000 pasajeros quedaron hoy sin medio de transporte, por cuarto día consecutivo, cuando la peor tormenta de nieve en muchos años, paralizó el servicio ferroviario en la región de Nagano, Niigata y Toyama, en Honshu, la más importante isla japonesa.

La oficina central de ferrocarril anunció que, a las once de la mañana, hora local, había aún 40 trenes con un total de 22.179 pasajeros, detenidos por la nieve.

Gentes

LONDRES, 2 (UPI).— La Embajada de Brasil canceló esta noche una recepción que tenía preparada en honor del Presidente Electo, Jonio Quadros.

Quadros era esperado en Londres esta noche, según se reveló, pero cambió sus planes.

La cancelación de la recepción dejó en dudas todo el resto del programa que se le tenía preparado en Londres, incluyendo una comida, el miércoles, con el Primer Ministro, Harold Macmillan.

El Presidente Electo se encuentra actualmente en Lisboa, y existe la conjetura de que regresaría de allí a su país.

Un vocero de la Embajada brasileña declaró:

"No sabemos cuándo podría llegar a Londres."

El Ministerio de RR. EE. británico declaró que no conocía los planes de Quadros.

A principios de noviembre, cuando Quadros pasó por Lisboa, al llegar a Europa, insinuó que, tal vez, ofrecería una conferencia de prensa en esa capital, antes de regresar a Río de Janeiro. Se ignora si ahora piensa cumplir ese propósito.

Dirigente hindú comenzó ayuno hasta la muerte

● En protesta contra la negativa del Gobierno de establecer un estado independiente de lengua Punjabi

NUEVA DELHI, 2.— (UPI).— Un dirigente de 74 años de edad de la Secta Sikh, comenzó hace 16 días un "ayuno hasta la muerte" en protesta contra la negativa del gobierno a establecer un estado independiente de lengua punjabi.

El Primer Ministro, Jawaharlal Nehru, pidió al anciano, llamado Sant Fateh Singh, que pusiera fin al ayuno, pero Singh no le prestó atención.

Singh pesaba 260 libras cuando comenzó el ayuno, el día 18 de diciembre. Hoy pesaba 19 libras menos.

Al parecer no puede hablar ni dormir bien.

La campaña de la Secta Sikh para establecer un estado de lengua punjabi comenzó el 12 de junio. Los manifestantes chocaron con la policía ese día. Después hubo violentas manifestaciones en muchos lugares del norte de la India.

Las manifestaciones cesaron cuando Singh dio comienzo a su ayuno.

ULTIMA HORA:

Solucionada crisis política en Holanda

LA HAYA, 3 (UPI). — La crisis de Gabinete que comenzó hace diez días terminó hoy al anunciarse que el primer Ministro Jan de Quay (católico) había llegado a un acuerdo con los dos partidos protestantes de su coalición.

De Quay había pedido a la Reina Juliana el 23 de diciembre que aceptara su renuncia cuando el Gabinete se mostró en desacuerdo sobre la política a seguir en cuestión de viviendas.

Se espera que el Gabinete presentará al Parlamento el miércoles o el jueves una declaración de principios en cuanto a su política.

Muñoz Marín inició su Gobernación en P. Rico

● Es el cuarto período consecutivo del gobernador

SAN JUAN, Puerto Rico, 2 (UPI).— Luis Muñoz Marín prestó hoy el juramento de estilo ante el presidente de la Corte Suprema, Luis A. Negrón Fernández, iniciando su cuarto período consecutivo como Gobernador de Puerto Rico.

La ceremonia se realizó con bastante sencillez a las 10.30 A. M. de hoy, frente al nuevo y moderno edificio de la Corte Suprema, bajo un cielo azul y despejado.

Entre las personalidades que asistieron a la ceremonia figuraban Marcos Falcón Briceño, Canciller de Venezuela y representante personal del Presidente Rómulo Betancourt; Adolf Berle, ex diplomático norteamericano, economista y profesor de la Universidad de Columbia; Robert Alexander, de la Universidad de Rutgers; Lincoln Gordon, de Harvard; Richard Goodwin, representante extraoficial del Presidente electo de Estados Unidos, John F. Kennedy; el almirante Allan Smith, comandante del Décimo Distrito Naval y de la Frontera Marítima del Caribe; y el general John McGee, comandante general de las fuerzas norteamericanas en Las Antillas.

La ceremonia fue presenciada también por alcaldes y delegaciones de las Municipalidades de toda la isla y por público en general, en total unas 700 personas.

Prestando el juramento, Muñoz Marín dijo que "la gran revolución social y económica que tendrá lugar en América Latina deberá y será llevada a cabo democráticamente y con pleno respeto por los derechos del individuo".

El Gobernador expresó su gratitud por "la gran confianza" que le exteriorizó el pueblo puertorriqueño en las elecciones de noviembre y dijo que "la gran madurez política evidenciada por el pueblo puertorriqueño frente a grandes y graves problemas" le obligaba a servir con devoción "a un pueblo ya empeñado en alcanzar una gran civilización económica y espiritual".

El Gobernador dijo también que Puerto Rico debía utilizar su posición política "como instrumento para alcanzar esta gran civilización" y que "la posición de Estado libre asociado está destinada específicamente a facilitar ese propósito".

Llamamiento a la unidad nacional argentina hizo ex Presidente Aramburu

BUENOS AIRES, 2.— (UPI). —"América Latina está llamada a desempeñar un papel preponderante en la suerte de Occidente, pero la Argentina se debate en viejas querellas reproduciendo esquemas del siglo pasado. En tal ambiente, la más cruda demagogia perturba y desorienta a la ciudadanía que no sabe a que atenerse".

Tales conceptos fueron vertidos por el ex Presidente de la nación, durante la gestión de la revolución libertadora, Teniente General, Pedro Eugenio Aramburu, en un programa radial titulado "El país pregunta". El General Aramburu opinó que la Argentina, ha descendido del primer lugar en el concierto de naciones de esta parte del continente corriendo el peligro de ser sobrepasada por otros países del mismo origen.

"Considero —dijo el militar— que es hora de que abandonemos los viejos rencores y nos unamos para salvar el porvenir".

Agregó que "la situación en anárquica interna es aún más grave cuando peligros externos golpean nuestras fronteras" en una clara alusión a la acción internacional del comunismo.

CEMENTERIO GENERAL

Se advierte al público interesado que nichos situados en los Pabellones, Galerías y Muros de Circunvalación que más abajo se indican y que a la fecha están vencidos, y que no fueren renovados dentro de los diez días siguientes al primero de esta publicación, serán desocupados y sepultados en fosa común, sin mayor responsabilidad para el Establecimiento, de acuerdo con lo dispuesto en el Art. N.o 16 del Reglamento General de Cementerios. (Decto. N.o 421, del 14 de abril de 1932.)

NICHOS DE ADULTOS

PABELLON 21.— 227, Agustina Villanueva S.

PABELLON 22.— 704, Belisario Iturra V.; 708, Delia Ganga C.

PABELLON 24.— 554, Antonio Flores V.; 555, José Solar G.; 562, Hilda Tapia T.; 571, Yolanda Catalán H.; 575, Manuel Soto S.; 627, María Aracena B.; 643, Carmen Vallejos Q.; 651, Berta Moraga O.; 658, Orfa Pastén P. y N. N. Navarro P.; 665, Gabriela Carrasco C.; 673, Teresa Gómez P.; 689, Prosperina Vásquez M.; 708, María Ascui B.; 717, Mario Muñoz L.; 728, Víctor Onetto N.; 732, Juan Revelli C.; 740, Lino Yávar P.; 748, Juan Cartagena.

GALERIA 4.— 3107, María Osorio L.; 3773, Emil Seitz R.

GALERIA 7.— 7581, Juan Torlaschi Zussi.

GALERIA 8.— 10279, Roberto Yáñez B.; 11481, Ester Guerrero A.; 11618, María Suzarte M.

GALERIA 9.— 13209. Jorge Anwandter B.

GALERIA 10.— 65, Rosenda Escalante P.; 523, Hortensia Escobar.

SECCION PONIENTE.— 2244, Emelina Discares.

SECC. NORTE PIEDRA.— 557, Filomeno Célis R.; 1405, Virginia Urzúa P.; 1739, Blanca Carreño S.; 1809, Nazario Morán G.; 1889, Adelaida Millar B.; 2408, Manuel Martín P.; 2984, Carlos Reyes O.

NUEVA SECC. Ote. LADRILLO.— 2696, Lorenzo Dávila P.

PABELLON 16.— 6, María Castro B.; 10, Patricia Rojas S.

PABELLON 18.— 23, Farouk Mussa M.

PABELLON 22.— 151, Juan Villalobos A.

NOTA.— En conformidad al Decreto-Ley N.o 421, del 14-IV-1932, esta publicación se hace durante diez días de cada mes (1.o al 10, inclusive) y en un solo diario.

SANTIAGO, 1.o de ENERO de 1961.

EL DIRECTOR

La Información que Ud. Necesita

CARABINEROS

Santiago Moneda-Radio Patrullas Central. Plaza Bulnes 1196 .. 62261
Prefectura General de Morandé 80151
Prefectura Santiago Norte. Davila B 898 .. 374011
Prefectura Santiago Central. San Pablo N.o 1353 64130
Prefectura Santiago Sur. Chiloé 1474 51050
Prefectura Radio Patrullas. Agustinas 1234 65102
Prefectura del Tránsito. Merced 142 32012
Prefectura Rural de Santiago. Victoria Subercaseaux 143 30101

ITINERARIO DE TRENES

DE SANTIAGO AL SUR.— "Flecha del Sur". Santiago-Puerto Montt. Martes, jueves y sábados. Sale de Estación Alameda a las 7 horas. Combinación a Concepción y Valdivia. Automotor. Santiago-Talca. Lunes, martes, miércoles, jueves y viernes. Sale de Estación Mapocho, a las 7.40 horas. Ordinario. Santiago-San Rosendo. Diario. Sale de Estación Alameda a las 8.30 horas. "El Penquista". Expreso. Santiago-Concepción. Diario. Sale de la Estación Alameda a las 10 horas. Combinación hasta Temuco. Local. Santiago-Rancagua. Diario. Sale de la estación Alameda a las 11.30 horas. Automotor. Santiago-Talca. Diario, excepto domingos. Sale de Estación Mapocho a las 13.45 horas. Ordinario. Santiago-Talca. Diario. Sale de la Estación Alameda a las 14 horas. Ordinario 16.30 horas. "El Director". Santiago-Temuco. Diario. Sale de Estación Alameda, a las 18 horas. Automotor. Santiago-Talca. Diario, excepto sábados, sale de Estación Mapocho a las 19.30 horas. Local. Santiago-Rancagua. Diario. Sale de Estación Alameda a las 19.45 horas. "Flecha Nocturna". Rápido Santiago-Puerto Montt. Martes, jueves y sábado. Sale de Estación Alameda a las 20.45 horas. "El Nocturno". Santiago-Talcahuano. Diario. Sale de Estación Alameda a las 21 horas. Combinación hasta Valdivia.

A VALPARAISO.— Expresos diarios, salen de Mapocho a las 7.45, 11.45 y 17.45 horas. Expresos, sábados, excepto festivos, sale a las 16 horas. Expreso rápido, días de trabajo, excepto sábados, sale a las 19 horas. Expresos, domingos y festivos, sale a las 22 horas. Ordinarios, salen a las 8.30, 14 y 20 horas. Ordinario, sábados, sale a las 13.45 horas.

DE VALPARAISO.— Expreso rápido, días de trabajo, sale a las 7.20 horas. Expresos, diarios, salen a las 7.45, 11.45 y 17.45 horas. Ordinarios, salen diariamente a las 8.30 y 14 horas. Expreso, domingos y festivos, sale a las 20 horas. Excursionista. Domingos y festivos. Sale de Valparaíso a las 21 horas. Expreso, Domingos y festivos. Sale de Viña del Mar, a las 17.45 horas.

SANTORAL

HOY: Génovera.
MAÑANA: Angela.

INVESTIGACIONES

Servicio de Investigaciones, General Mackenna. Teatinos .. ..

ITINERARIO DE AVIONES

LAN-CHILE
RUTA SANTIAGO-ARICA

Santiago-Arica: Todos los días sale un DC-6 en vuelo directo a las 8.15 horas, salvo los días que sale, a las 07.15 horas.

Santiago-Antofagasta: Todos los días, menos el domingo sale un DC-3, a las 09.30 horas, el lunes, miércoles y sábado hace escala en La Serena, Copiapó y Chañaral; el martes en La Serena, Copiapó y Taltal; el jueves en Ovalle, La Serena, Vallenar, Copiapó y Chañaral; y el viernes en La Serena, Vallenar, Copiapó y Chañaral.

Santiago-Arica: con conexión en Antofagasta: diariamente menos el domingo, sale a las 08.30 un DC-6-B a Antofagasta, vuelo en la cual combina con de Lima hace la ruta Antofagasta-Iquique, Iquique y Arica, y el lunes hace Antofagasta, Tocopilla, Iquique y Arica.

Santiago-Copiapó: El lunes, miércoles y sábado, sale un DC-3 a las 08.45 horas, salvo los días que sale, a las 07.15 horas, con escala en Ovalle, La Serena y Vallenar.

RUTA STGO-PUNTA ARENAS

Santiago-Valdivia: Todos los días sale un Martin 202, directo a Valdivia, a las 10 horas.

Santiago-Osorno: Todos los días sale, a las 8.30 horas, un DC-3 a Osorno con escala en Temuco y Valdivia.

Santiago-Puerto Montt: Todos los días, miércoles y viernes a las 08.30 horas, sale un DC-3 a Puerto Montt con escala en Temuco, Temuco, Valdivia, Osorno, Puerto Montt, Castro, Aysén, Puerto Montt, nuevamente.

BOMBEROS

(Cuerpo de Santiago)

Comandancia en Santo Domingo 978 .. ..

(Cuerpo de Ñuñoa)

Comandancia en Antonio Varas 2778, teléfono .. ..

(Cuerpo de San Miguel)

Comandancia en Teresa Vial 1318 .. ..

ASISTENCIA PUBLICA

Casa Central San Francisco 85 .. .. ..
(Llamados de urgencia, 4 líneas) ..
Posta N.o 2, Maule 875 .. ..
(Llamados de urgencia 3 líneas) ..
Posta N.o 3, Chacabuco-Compañía ..
Posta N.o 4, Villaseca 25 .. ..
Posta N.o 5, Avenida Manuel Montt 309 ..
Asistencia Pública Infantil, Sta. Rosa 1234 ..
De San Miguel Gran Avenida 3304 .. ..
De La Cisterna Esperanto 6115 (La Cist.)

FALLECIMIENTOS

Informaciones proporcionadas por las siguientes empresas funerarias: Azócar y Hogar de Cristo. Los funerales de las personas que a continuación se nombran se efectuarán a la hora y cementerios que se indican:

AMELIA FERRADA DE RIO.— Aguada 479; 10 horas, Cementerio General.

LORENZO BARNETT.— Iglesia San Juan Bosco; 11.30 horas, Cementerio General.

ERNESTO JENSEN PORTALES. — Iglesia San Agustín; 11 horas, en Cementerio General.

ROSA SANDOVAL, vda. de LEIVA.— Hacienda El Principal, de Tacna 3457; 16.30 horas, Cemente de localidad de Buin.

RAMON URIBE BUSTOS.— Tacna 3457; 16.30 horas, Cementerio General.

ANTONIO GONZALEZ.— Avenida Matta 557; 16.30 horas, Cementerio General.

CELEDONIO SEPULVEDA BURGOS.— Estrella Polar 324; 10 horas, Cementerio General.

ARTURO DE LA BARRA VENEGAS.— Eyva 1569; 9 horas, Cementerio General.

GILBERTO MADRIGAL.— Capilla del Cementerio General, a las 8.15 horas.

GUSTAVO MONTT PINTO.— Parroquia Angeles Custodios; 17 horas, Cementerio General.

ANA CELEDON QUIROGA.— Parroquia Santa Filomena; 9.30 horas, Cementerio General.

JUAN UBILLA ALVARADO.— Parroquia Santa Sofía; 10.30 horas, Cementerio General.

AMY HART.— Parroquia Sagrados Corazones; 11.30 horas, Cementerio General.

MANUEL RECABARREN.— Vasco de Gama 6151; 9 horas, Cementerio General.

ANGELA GRAU PASCUAL.— Iglesia de la Recoleta Dominica; 11 horas, Cementerio General.

JOSE DIAZ.— Valdivieso 4653; 16 horas, Cementerio General.

JULIO CARRASCO.— Carmen 292; 16.30 horas, Cementerio General.

FARMACIAS DE TURNO

Farmacias de turno en la ciudad comprendida entre el 1 de diciembre de 1960 al 1 de enero de 1961.

BRAND, Portal Bulnes 401; MON BOLIVAR, San Pedro 1; JACOBSEN, Mapocho 199; SANTA TERESA, Benedicto XV 1; CHACABUCO, Chacabuco 1; IGLESIAS, Avda. B. O'Higgins 1707; VALPARAISO, Diagonal 1488; FRANCESA, San Diego 1488; MATADERO, Franklin 796; PAÑA, Quemchi 2056; AVENIDA, Avenida 2; AVILA, Portugal 201; PRESIDENTE, Cuba Mackenna 1199; ATLANTIDA, Independencia 1511; EL ... TO, Recoleta 1307; LUIS XV, ... berania 1019; SANTA ... Santa Laura 1183; CONSUELO, ... ta Isabel 0401; LIDO, Avda. ... Legua Norte 210; LIDO, Avda. ... Yáñez 2865; CENTRO DE ... Irarrázaval 2321; SANTA ... Poeta V. García Huidobro ... ANDINA, Hernando de Magallanes 972; DE URGENCIA (Permanente), San Francisco ...

FARMACIA DE TURNO Permanente hasta la UNA de la madrugada Andrade

DEFUNCIONES.—

Ha dejado de existir nuestro querido esposo, hijo, hermano y primo, don

JUAN EDUARDO MALDONADO LOBOS

Sus restos serán sepultados hoy en el Cementerio General, partiendo el cortejo desde su casa habitación, Seis 2925 (Población Chile), a las 16.30 horas.

La familia.

Ha dejado de existir nuestro querido esposo, padre y abuelito, don

MANUEL VASQUEZ BUGUEÑO

Sus funerales se efectuarán en el Cementerio General, después de una misa que se le oficiará a las 10.30 horas, en la Iglesia Santo Domingo de Guzmán (Av. Pedro de Valdivia N.o 4028).

La familia.

Ha dejado de existir nuestro querido e inolvidable deudo, señor

FRANCISCO ERNESTO JENSEN PORTALES

Sus funerales se efectuarán hoy a las 11 horas, partiendo el cortejo desde la Iglesia de San Agustín (Estado esquina de Agustinas), al Cementerio General. Se oficiará una misa por el eterno descanso de su alma a las 10 horas, en la Iglesia antes indicada.

La familia.

Ha dejado de existir nuestro querido hijo,

RENE POBLETE B.
(Q. E. P. D.)

Sus restos serán sepultados hoy a las 16.30 horas, en el Cementerio General, saliendo el cortejo desde su casa habitación, Tocornal N.o 2684.

Sus padres.

Ha dejado de existir nuestro recordado hermano, cuñado y tío,

RENE POBLETE B.
(Q. E. P. D.)

Sus restos serán sepultados hoy a las 16.30 horas, en el Cementerio General. El cortejo partirá desde su casa habitación, calle Tocornal N.o 2684.

La familia.

Ha dejado de existir nuestra querida e inolvidable madre, señora

SARA ORTIZ vda. de RIOS

Sus restos serán sepultados hoy en el Cementerio General. El cortejo partirá desde su casa habitación, calle Juana Quinel, N.o 01649, a las 16.30 horas.

Sus hijos y familia.

FUNERALES serios y económicos. "FORLIVESI"

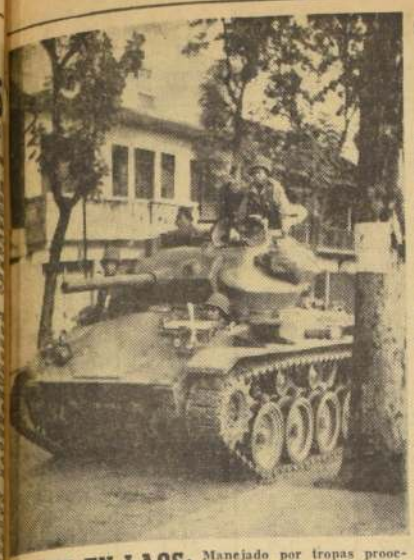

TANQUE EN LAOS: Manejado por tropas proocidentales, este tanque recorre las calles de la capital, vientiane, durante los últimos disturbios del 20 de diciembre, de fuerzas pro comunistas al mando del capitán Kong Le, fuerzas desalojadas de la ciudad. No obstante, la lucha continuaba en el interior del país. (FOTO UPI.)

CONFERENCIA DE "MESA REDONDA" EN EL CONGO

LEOPOLDVILLE, 2 (UPI).— El Presidente del Congo, Joseph Kasavubu, anunció que convocará a una conferencia para el 25 del corriente, a fin de modificar totalmente la Constitución congoleña y dar término al régimen del coronel Joseph Mobutu.

En un mensaje radial, que había sido grabado previamente, Kasavubu afirmó que la conferencia de "mesa redonda" deberá modificar la "Ley Fundamental", aprobada por el Parlamento belga, para estructurar el Gobierno congoleño una vez proclamada la independencia.

Kasavubu dijo que esa Ley fundamental carece de la "eficiencia deseada", y sostuvo que el Parlamento no está en condiciones de enmendarla porque no cuenta con la representación de todas las regiones congoleñas. Agregó que la futura conferencia deberá determinar la forma de elegir el Gobierno, las facultades de éste y su funcionamiento, pero no indicó dónde se celebrará la "mesa redonda" ni quiénes participarán en la reunión.

Explicó que una vez celebrada la conferencia, asumirá el Gobierno el Primer Ministro, Joseph Ileo, designado por Kasavubu el año anterior, pero que no ejerce el poder. En su lugar actúa una comisión especial designada por Mobutu, quien primitivamente anunció que ese régimen interino llegaría a su término el 31 de diciembre, pero luego comunicó que continuaría en funciones por un período indeterminado.

Mientras la emisora de Leopoldville transmitía el discurso de Kasavubu, llegaban a la capital informaciones indicando que la primera acción militar emprendida contra los secesionistas de la provincia de Kivu, partidarios del encarcelado Primer Ministro, Patrice Lumumba, había fracasado.

Poco más de un centenar de soldados adictos a Mobutu avanzaron sobre Kivu desde el vecino territorio de Ruanda Urundi, administrado por Bélgica, pero fueron rechazados.

Un vocero de las Naciones Unidas dijo que unos 50 soldados fueron desarmados por los belgas después del fracaso de su operación. Otras informaciones dicen que el Comando de la provincia de Kivu anunció la captura de unos 60 atacantes, con lo cual la fuerza del coronel Mobutu habría quedado totalmente desintegrada.

El vocero de la organización internacional informó también que 10 miembros rebeldes de la tribu Baluba fueron muertos en un choque con tropas de Nigeria, del Comando de la NU, el sábado último, en las proximidades de Nyemba, en el norte de la provincia de Katanga.

PARIS, 2 (UPI).— Una Comisión de las Naciones Unidas salió hoy en avión hacia el Congo, con la consigna de mediar entre las facciones políticas que se disputan el Gobierno de la joven República.

La delegación conciliatoria llegó esta mañana a París, desde Nueva York, y esta noche partió a Brazzaville, ciudad situada en la margen del río Congo opuesta a Leopoldville, la capital del antiguo Congo Belga.

Originalmente el grupo estaba formado por representantes de las quince naciones que aportaron fuerzas militares para la constitución del Ejército Internacional de las Naciones Unidas enviado al Congo, pero los gobiernos de Guinea, República Arabe Unida, Mali e Indonesia han retirado sus representantes, de modo que actualmente la Comisión consta de sólo once miembros.

El Secretario General de las Naciones Unidas, Dag Hammarskoljd, es esperado aquí a las 22.00 GMT, y, según los planes anunciados, seguirá viaje a Brazzaville mañana a las 7 hora de Greenwich.

CASABLANCA, 2 (UPI). — Por Karol C. Thaler. — Gobernantes y dirigentes africanos comenzaron hoy a llegar a esta ciudad para una "pequeña superconferencia", destinada a unificar las medidas de apoyo al encarcelado ex Primer Ministro del Congo, Patrice Lumumba.

Su intervención, de ser aprobada, podría anular las gestiones de pacificación de las Naciones Unidas y agravar tremendamente la crisis en el perturbado Congo.

El rey de Marruecos, Mohamed V, y los Presidentes de la República Arabe Unida, Ghana, Guinea y Mali, inaugurarán mañana una conferencia de cuatro días, en la que el principal tema será la crisis congoleña.

Se unirán a los Presidentes de esos países, Gamal Abdel Nasser Kwame Nkrumah, Sekou Toure y Mobido Keita, respectivamente, el Ministro de RR. EE. de Libia, Abdel Gadir Al Allam, y el Embajador de Ceilán en El Cairo.

También estará presente el "Primer Ministro" rebelde argelino, Ferhat Abbas.

Se atribuyen a ese pequeño grupo de gobernantes africanos propósitos de intervención en diversos grados en el Congo, en favor de Lumumba.

La conferencia se celebrará tras las promesas de apoyo hechas por el Primer Ministro ruso, Nikita Khrushchev, a Antoine Gizenka, colaborador de Lumumba.

También debatirá el problema argelino, luego del llamamiento que Ferhat Abbas hizo a los nueve millones de musulmanes de Argelia para boicotear el referéndum del 6 al 8 de este mes, sobre su futuro político.

Las deliberaciones de mañana girarán, seguramente, sobre los recientes esfuerzos para organizar en Stanleyville un Gobierno presidido por Gizenka.

EMBAJADOR DE CHINA EN CUBA: El Embajador de China comunista, Shen Kien (izquierda) lee un discurso al presentar sus credenciales al Presidente cubano Osvaldo Dórticos (al centro), quien aparece acompañado por el Ministro de Relaciones, Raúl Roa, y Luis Busch, secretario. (Foto UPI.)

Argentina desmiente información cubana

BUENOS AIRES, 2 (UPI). — El Canciller argentino, doctor Diógenes Taboada, desmintió anoche la acusación del Gobierno cubano de Fidel Castro, de que Estados Unidos ha notificado a las Cancillerías latinoamericanas de su intención de invadir a Cuba.

El Canciller también reiteró que Argentina no tenía intención de romper relaciones con Cuba, por el momento.

Agitadores comunistas franceses en Bélgica

BRUSELAS, 2 (UPI).— El Gobierno del Primer Ministro, Gaston Eyskens (católico) y las masas obreras izquierdistas se hallaban hoy listas para medir mañana sus fuerzas en el día seguramente más decisivo de la crisis que tiene semiparalizada a Bélgica desde hace dos semanas.

Eyskens y el Ministro del Interior, René Lefebre, visitaron hoy al Rey Balduino en el palacio real para discutir la situación, mientras los dirigentes obreros de la izquierda movilizaban a miles de agitadores para asegurar el éxito de las grandes manifestaciones populares ordenadas para mañana en todo el país. La respuesta del Gobierno fue una gran concentración de tropas y policías en Bruselas y el arresto de decenas de agitadores (unos 65 durante el fin de semana), entre ellos, según se dice, varios comunistas franceses que fueron de inmediato expulsados a su país.

El Parlamento belga se reunirá a las 14 horas de mañana, después de un receso de dos semanas, para reanudar el debate sobre el proyecto de ley del Gobierno que pretende compensar las pérdidas en el Congo mediante un alza de los impuestos y una reducción de los servicios sociales. La presentación de ese proyecto, a fines del año pasado, desató las furias del Partido Socialista de oposición y de los sindicatos dominados por aquél, provocando la actual crisis.

La mayor de las manifestaciones ordenadas para mañana por los socialistas se realizará en Bruselas misma. Los obreros están citados para las 10.30 A. M. frente a la "Casa del Pueblo", el cuartel general socialista, a fin de iniciar desde allí el desfile. Manifestaciones similares se realizarán en todas las demás grandes ciudades del país, especialmente en las zonas industriales del sur, donde la huelga general es más efectiva.

El temor principal de las autoridades es que, en Bruselas, los manifestantes traten de penetrar en la "Zona Neutral" que rodea al Parlamento y el palacio real, zona en la cual las manifestaciones públicas están prohibidas permanentemente.

Durante el fin de semana, la consigna "Al Parlamento el 3 de enero" apareció pintada en muchas calles de Bruselas.

El Gobierno, sin embargo, ha ordenado una gran concentración de policías y gendarmes en el parque que separa al Parlamento y el palacio real.

Los socialistas, entretanto, están haciendo todo lo posible por mantener vivo el espíritu de huelga, que comenzó a flaquear a fines de la semana pasada. Hasta ahora, los socialistas han fracasado en su intento de desatar una huelga total en el país, ya que los sindicatos católicos, que cuentan, como los socialistas, con unos 750.000 afiliados, se han negado de plano a plegarse al paro.

En una serie de comunicados dados a conocer esta noche, los dirigentes de la huelga reafirmaron su resolución de mantener el paro hasta provocar la caída del Gobierno.

Anunciaron, asimismo, que los obreros metalúrgicos se incorporaron al movimiento de mañana, los de los tranvías de Bruselas, que habían retornado a sus puestos el último fin de semana, también reanudarán el paro mañana y los empleados de las grandes tiendas iniciarán la huelga el miércoles.

REFLECTOR LATINOAMERICANO

"Como es sabido, el Presidente electo de los Estados Unidos, John F. Kennedy, durante la campaña electoral y después de su triunfo, se ha referido en varias ocasiones a los problemas de la América Latina y ha manifestado su interés en ayudar a resolverlos.

"Recientemente, en respuesta a un telegrama que le dirigió el Gobernador de Puerto Rico, Luis Muñoz Marín, Kennedy se refirió a "los problemas y aspiraciones de los pueblos del hemisferio occidental".

"Desde que fui elegido, mi entusiasmo ha ido en aumento ante la perspectiva de colaborar con las fuerzas democráticas progresistas de los Estados Americanos en una alianza de gran alcance para su mejoramiento", agregó Kennedy.

"Esta colaboración entre hombres libres en un esfuerzo determinado a alcanzar el avance económico y las reformas sociales, es la meta de las fuerzas democráticas de la América Latina y es también la meta de los Estados Unidos."

Finalmente, el Presidente Electo afirmó: "Nosotros, los pueblos americanos hemos sido dotados de abundantes recursos y de gente fuertes y vigorosas. Ahora tenemos que unirnos para transformar estas riquezas en una vida mejor y más feliz para todas las naciones del hemisferio."

PLANTA DE ALUMINIO EN VENEZUELA

El gobierno venezolano y la "Reynolds Metals Company" firmaron un contrato para la construcción de una planta de aluminio en ese país con un costo total de 30 millones de dólares. La planta pertenecerá en un 50 por ciento a la compañía norteamericana y en un 50 por ciento a la empresa venezolana ALCOSA.

La capacidad inicial de la planta será de 25.000 toneladas anuales. El 80 por ciento de su producción será consumida en Venezuela y la construcción demorará alrededor de dos años.

La nueva fábrica de aluminio utilizará la planta hidroeléctrica del gobierno, localizada en la confluencia de los ríos Caroni y Orinoco, y se considera que ejercerá una gran influencia en el desarrollo económico del país.

FABRICAS DE PAPEL

La "International Paper Company" está aumentando sus inversiones en Latinoamérica a través de la adquisición de nuevas propiedades de papel de "W. R. Grace & Company". La transacción que se espera que se realice pronto será por un valor de 30 millones de dólares.

Bajo los términos de la negociación, la International Paper tendrá la mitad de los intereses en la pulpa de bagazo y en la fábrica de papel que la Grace está construyendo en Cali, Colombia. La fábrica estará terminada en los primeros días de este año, y producirá pulpa y papel del bagazo de la caña de azúcar para el mercado colombiano.

Asimismo, la Grace aumentará la producción de papel en las tres fábricas que posee en el Perú y construirá una nueva fábrica en Arecibo, Puerto Rico.

LAS ELECCIONES EN NICARAGUA

El doctor Fernando Agüero, presidente del Partido Conservador Tradicionalista, dirigió un mensaje al Presidente de Nicaragua, Luis Anastasio Somoza, solicitándole que las elecciones de 1963 sean supervisadas por alguna organización internacional, como la ONU o la OEA. Agrega el doctor Agüero que si no se realiza ese control, el Partido Conservador se abstendrá de concurrir a las urnas.

Esta petición del doctor Agüero es muy justa y representa las aspiraciones del pueblo nicaragüense de que se realicen las elecciones libres para evitar que el país continúe ocupando un sitio entre las dictaduras que desafortunadamente todavía existen en Latinoamérica.

El Presidente Somoza anunció que invitará observadores extranjeros, pero que no admitirá la supervisión de las elecciones porque esto afectaría la soberanía de Nicaragua.

Nueva moneda circula desde hoy en la URSS

MOSCU, 2.— (UPI).— El Gobierno soviético puso hoy en circulación, los primeros billetes del "rublo fuerte", que vale diez veces más que el rublo antiguo. Fueron distribuidos a las 481 oficinas de cambio que hay en esta capital.

Delicadamente coloreados y con dibujos del Kremlin, los billetes son más pequeños que todos los emitidos antes aquí.

Son más pequeños que el billete norteamericano de un dólar. El nuevo rublo metálico es también ligeramente menor que el dólar de plata de Estados Unidos.

El público soviético comprobó con agrado la facilidad con que podía cambiar su dinero. En efecto, no hay que llenar formulario alguno, lo que ha tranquilizado a los que atesoraban billetes y otras personas, algunas con vinculaciones con el mercado negro, que al principio temieron verse descubiertos.

Tal como funcionaba esta mañana el sistema, parecía que las personas con grandes cantidades de dinero para cambiarlo secretamente podrán hacerlo en pequeñas cantidades en las numerosas oficinas de cambios de la ciudad durante los tres próximos meses.

La nueva moneda, además, de ser más fácil de manejar por su tamaño, simplificará la contabilidad en los centros del comercio soviético más de acuerdo con el resto del mundo.

Hoy trata Consejo de Seguridad de la NU denuncia cubana

Despliegue militar en La Habana

NACIONES UNIDAS, 2 — (UPI).— La denuncia cubana de que Estados Unidos proyecta "una invasión inminente" de esa isla será tratada mañana (hoy) ante el Consejo de Seguridad de las Naciones Unidas.

El Secretario General de las Naciones Unidas, Dag Hammarskjold, demoró su salida hacia el Congo y Africa meridional. Hammarskjold debió salir en las primeras horas de hoy, pero decidió salir esta noche.

Aunque no se explicó el motivo del aplazamiento, se cree que la petición de Cuba de una reunión del Consejo hizo que Hammarskjold permaneciera más tiempo en Nueva York.

El Ministro de Relaciones Exteriores de Cuba, doctor Raúl Roa, pidió una reunión inmediata del Consejo de Seguridad, integrado por once naciones. El doctor Roa presentó una queja el sábado contra Estados Unidos al Embajador soviético, Valerian A. Zorin, presidente del Consejo durante diciembre.

El delegado ruso, cuya presidencia expiró a medianoche del sábado, pasó el pedido cubano a manos del presidente entrante en enero Omar Loutfo, de la República Arabe Unida.

MOSCU, 2 (UPI).— El Primer Ministro soviético, Nikita S. Khrushchev dijo hoy —manifestó la Agencia Informativa Tass—, que las indicaciones eran de que "los monopolistas agresores de los Estados Unidos habían preparado un ataque contra Cuba."

La agencia dijo que Khrushchev hizo esa declaración en una recepción que se celebró en la Embajada de Cuba para celebrar el segundo aniversario del triunfo de la revolución de Fidel Castro.

"Los monopolistas —dijo Khrushchev— están tratando de presentar el asunto en forma de que dé la impresión de que se han establecido en Cuba bases de cohetes soviéticos contra los Estados Unidos o de que las bases han comenzado a establecerse."

LA HABANA (por Henry Raymont) 2 (UPI).— El Gobierno cubano exhibió hoy sus más modernos vehículos blindados soviéticos y checoslovacos, en una ostentosa demostración, en una ostentosa demostración para enfrentar la "inminente agresión" norteamericana, pero el número de espectadores que asistió al desfile, celebrando el segundo aniversario de la victoria revolucionaria, fue muy inferior a la concurrencia récord reclamada por Fidel Castro para demostrar la "voluntad de resistencia" de toda la nación.

En la mayor exhibición militar de la historia del régimen revolucionario desfilaron decenas de tanques medianos y pesados de construcción rusa y vehículos blindados checos, arrastrando baterías antiaéreas, artillería de campaña y morteros. El paso de las nuevas unidades ante las raleadas hileras de espectadores fue acompañado de marchas militares, incluso la "Internacional", "La Marsellesa" y el himno republicano español.

Las unidades acorazadas convergieron en la Plaza Cívica, donde al pie de la gran estatua de José Martí, se encontraba el palco de honor, ocupado por el Primer Ministro, Fidel Castro; el Presidente de la República, Osvaldo Dorticós; los miembros del Gabinete y los diplomáticos extranjeros, rodeados de centenares de visitantes de la Unión Soviética, China comunista, Europa oriental y América Latina. Tanto Castro como Dorticós y sus principales colaboradores vestían el uniforme de las milicias revolucionarias, tocados con boinas.

Arzobispo de Nueva York pagará por tratamiento mental a Castro

NUEVA YORK, 2.— (UPI).— El Cardenal Francis Spellman, Arzobispo de Nueva York, ofreció ayer pagar la cuenta del hospital por el tratamiento mental que pueda necesitar el Primer Ministro cubano, Fidel Castro.

"Creo que necesita tal tratamiento", dijo después de informársele que los comunistas habían criticado el hecho de que diera 10.000 dólares para el fondo de ayuda a los refugiados cubanos.

El Cardenal llegó ayer de un viaje de dos semanas por las bases militares del Artico. Ofició en una misa solemne de Año Nuevo.

Hay descomposición del Derecho Civil en Cuba

● Según dijo un ex presidente del Tribunal Supremo de Cuba

WASHINGTON, 3 (UPI).— El ex Presidente del Tribunal Supremo de Cuba, doctor Emilio Menéndez, afirmó hoy que el pueblo cubano "padece un horrible sentido de inseguridad, por la descomposición del derecho civil".

El doctor Menéndez, que formó parte del Tribunal Supremo de Cuba durante once años, antes de renunciar el 14 de noviembre último y huir del país, dijo que el Primer Ministro cubano, Fidel Castro, ha hecho más para abolir los derechos humanos, en dos años, que lo que ha hecho la Unión Soviética en 43 años.

"Cuba no es ya Estado de derecho —dijo el doctor Menéndez, en una entrevista publicada por la revista "U. S. News and World Report"—. Cualquier agente del Servicio de Inteligencia Militar o de la policía puede penetrar en vuestra casa, llevarle a la cárcel, registrar vuestro hogar y jamás saber usted el motivo. De pronto, se encuentra usted ante un Tribunal Revolucionario integrado por militares."

"Debe comprenderse —agregó— que en Cuba se vive sin ley, y debe comprenderse lo que esto significa. Un ser humano tiene que vivir de acuerdo con las leyes. Tiene que saber qué va a ocurrirle si hace esto o aquello. Esto es muy necesario."

El ex presidente del Tribunal Supremo cubano, que llegó a Estados Unidos después de buscar asilo en la Embajada argentina, tras presentar su renuncia, dijo que proyecta visitar países de América Latina, para conferenciar con otros jurisconsultos sobre la forma de "garantizar la independencia del Poder Judicial".

Agregó que es necesario explicar a los pueblos latinoamericanos que "el poder judicial independiente es la base esencial y fundamental de la democracia".

CASA GARCIA HACE MILLONARIOS CON EL "POZO DE LA SUERTE"

El 31 de diciembre pasado se efectuó en la "CASA GARCIA" el 4° sorteo del Pozo de la Suerte por un valor de $ 5.000.000. El primer premio fue obtenido por la señorita Ermestina Lanzo y el segundo por don Miguel Calvo, además obtuvieron premios 18 afortunados compradores de la "Casa García". En el grabado, vemos al gerente, don Julio Lagarini; al notario, don Hernán Chadwick Valdés, y parte del numeroso público que concurrió a presenciar el sorteo.

Aumentará intercambio comercial entre la URSS y Alemania occidental

● Entre 1961 y 63 se trocarán 877 millones de dólares en mercancías

BONN, 2.— (UPI).— Alemania occidental y la Unión Soviética trocarán mercancías por valor de 3.720.000.000 de marcos (887 millones de dólares) entre ahora y fines de 1963.

Durante los tres últimos años el comercio entre los dos países ha sido de 600 millones de marcos (142 millones de dólares) menos.

El nuevo acuerdo entre los dos países se firmó aquí el sábado por la mañana después de convenirse una fórmula para incluir a Berlín occidental en el acuerdo.

Los soviéticos enviarán a Alemania occidental mercancías valoradas en 1.830 millones de marcos (437 millones de dólares), y los alemanes enviarán a la Unión Soviética mercancías valoradas en 1.890 millones de marcos (450 millones de dólares).

El acuerdo, cuyo contenido no se ha dado a conocer con detalles, mencionó el valor de las mercancías alemanas y la cantidad de las soviéticas.

Un cambio fundamental del nuevo acuerdo en relación con el anterior se refiere al petróleo. Durante los tres años próximos la Unión Soviética enviará a Alemania 5.400 millones de toneladas de petróleo crudo, 1.270 millones de toneladas de fuel oil, 835.000 toneladas de petróleo Diesel y 330.000 toneladas de gasolina. En 1959, las exportaciones soviéticas de petróleo a Alemania occidental fueron sólo de 297.000 toneladas de petróleo y productos del petróleo.

Alemania occidental compra la mayor parte de todo su petróleo en el Cercano Oriente. Las empresas comerciales han mostrado marcada falta de interés en el petróleo soviético. El gobierno alemán, por lo tanto, pudo acceder a la petición soviética de comprar más petróleo solo haciendo que lo compren las empresas del Estado.

BREVES DEL CABLE

LONDRES.— Eleazar Vergara, Director de la Oficina Nacional de Prensa de Chile, visitó hoy la Embajada de su país en esta ciudad.

WASHINGTON.— El Ministro de Relaciones Exteriores de Ecuador, José A. Chiriboga, salió hoy de esta capital rumbo a México, de donde seguirá luego a Caracas.

BUENOS AIRES.— Una niña de cinco años, hija de un funcionario, fue muerta la noche de Año Nuevo, a consecuencia de la herida hecha por una bala de revólver que alguien —no identificado— disparó al aire para saludar la llegada del nuevo año.

HULL (Canadá).— Un incendio destruyó totalmente el edificio de la Embajada de Venezuela en esta ciudad.

BUENOS AIRES.— El rompehielos "General San Martín" llegó a la base científica argentina en la Antártida, después de cruzar el mar de Weddell. El rompehielos procederá a relevar al personal de dicha base.

LA CAMARA POLAROID LAND DE 60 SEGUNDOS

AHORA FOTOS EN INTERIORES SIN BOMBILLAS DE "FLASH"

Nueva película de Velocidad 3000 y el Lanza-Luz Repetidor

Ahora tenemos la asombrosa película Polaroid Land de velocidad 3000 y el lanza — luz repetidor —¡¡La combinación que le permite sacar fotos en cualquier lugar en interiores SIN BOMBILLAS DE "FLASH"!! Esta nueva película es 15 veces mas sensible a la luz que las películas anteriores. Usándola con el lanza-luz Polaroid, el cual automáticamente elimina las sombras oscuras obtendrá, Ud. fotos soberbias en interiores con la luz ordinaria de la habitación. ¡No más bombillas de "flash"! ¡Ahora las fotos en interiores son más fáciles, más rápidas y más económicas que nunca — y además listas en solo 60 segundos!

REPRESENTANTE PARA CHILE:

Reifschneider
AGUSTINAS 1151 - FONO 82973
FOTO CINE COLOR

QUIEN DESEA A SUS DISTINGUIDOS CLIENTES

Y AMIGOS UN FELIZ Y PROSPERO

AÑO NUEVO

Informaciones Comerciales

Proporcionadas por Swett y Eyzaguirre, Corredores de la Bolsa

MERCADO BURSATIL

SANTIAGO, 3 de enero de 1961.

Se inician las operaciones bursátiles del nuevo año en un mercado totalmente inoperante y exento de interés por negociar, con un monto de transacciones tan reducido como hacía años no se veía. Los precios irregulares con pequeñas fluctuaciones de baja.

El Oro Físico cerró a E° 23.60, pedido y con tendencia sostenida.

Los Bonos Hipotecarios se mantuvieron con operaciones de cierta importancia.

El Cierre acusó 22 bajas contra 12 alzas tendencia irregular.

El volumen operado alcanzó a 194.818 acciones y nominales en bonos E° 21.510.

PRECIOS AL CIERRE

La Bolsa de Comercio cotiza sus acciones en centésimos de E°, ciñéndose a la ley 13.305.

CIERRE OFICIAL DE LA BOLSA DE COMERCIO A LAS 13 HORAS.

BONOS NOM. E°
D. Interna 7-1 84 c
Garantía 7-1 84 c
Paviment. 7-1 84 c
Mun. Stgo. 8-1 54 n
Caja 6-3/4 60 t
Hip. Ch. 4-1 49 n
Hip. Ch. 10-6 75 c
Bco. Est. 10-6 75 c

BANCARIAS
Central 3.982 n
Concepción 18 1/2 n
Continental 7 3/4 n
Chile 350 v
Edwards 42 c
Español 170 t
Hipotecario 100 c
Israelita 200 n
Italiano 28 t
Nac. del Trabajo 9 3/4 v
Osorno XD 132 n
Panamericano 7 XD v
S. Americano 33 t
Talca XED. 23 1/2 n

MINERAS
Andacollo 4 n
Aucanquilcha 9 3/4 v
Cerro Grande 77 c
D. Punitaqui XD 9 1/2 n
Disputada 27 v
Lota 3 1/4 n
Merceditas 2 1/4 n
Monserrat 5 1/2 n
Ocuri 45 c
Oploca 40 c
Oruro 65 n
Punta de Lobos 4 1/4 t
Schwager 30 t
Tamaya 16 1/4 t
Totoral 19 n

AGRICOLAS Y GANADERAS
Ciones XD. 112 n
Colcura 15 c
Copihue 5 1/8 n
Gente Grande 101 c
Laguna Blanca 165 n
Rupanco 64 n
Sofruco 10 n
Tierra del Fuego 37 1/2 t
Viña C. y Toro 18 n

SALITRERAS
Anglo Lautaro C 35 t
Iquique Port. 5 7/8 n

TEXTILES
Caupolicán 3 3/8 c
CHATEX 2 1/4 n
CHITEXO 4 n
FIAP 5 n
Paños Bellavista 4 3/8 n
Paños Concepción 3 n
Paños de Tomé 13 3/4 t
Ravenhill 5 1/4 n
SEDAMAR 3 n
Tejidos Salto 3 3/4 t
Textil Progreso 2 1/4 n
Textil Viña 3 1/8 n
Vestex 21 t
Yarur 55 n

INDUSTRIALES Y VARIAS
Agencias Graham 6 5/8 v
Arrocera "EGA" 10 1/2 n
BIMA 7 1/2 n
Carozzi 13 3/4 n
Caucho 108 c
Cemento Melón 100 t
Cervecerías 74 c
Club de Golf 21.000 n
Club Hípico 120.000 n
Club de Polo 3.000 t
Cola 18 1/4 n
Colorantes 7 n
Cía. Industrial 7 5/8 c
COPEC 37 t
Cristalerías 8 c
Ch. Cons. Invers. 150 n
CHILECTRA 48 n
CHIPRODAL 3 1/2 t
Electr. Industrial 11 3/4 t
Electromat 24 1/4 n
Farmo Química 4 t
Fer. U. S. Vicente 18 n
Fósforos 18 1/2 t
Gas de Stgo. 15 3/5 t
Industr. Bellavista 12 n
Industrias Varias 4 3/8 n
INSA 68 c
Interamericana XED 3 n
Interoceánica 53 v
La Rural 13 1/2 t
Loza de Penco 3 1/2 c
Lucchetti 5 1/2 t
Mac Kay 28 c
Marinetti 11 c
Mol. Koster 12 c
Muelles P. Vergara 3 n
Naviera Arauco 7 n
Naviera Coronel 22 n
Papeles y Cart. 65 v
Perlina 5 n
Pizarreño 58 n
Polpaico 105 n
Refractarios L. 3 n
Refinería de Viña 61 c
Renta Urbana 21 n
Saavedra Benard 16 1/4 n
Sanitas 8 t
SOQUCO 4 n
Sonavela 4 3/4 c
Tabacos 23 1/2 n
Tattersall 14 3/4 t
Teléfonos 13 1/4 t
Vapores 66 t
Vidrios Planos 24 t
Volcán 9 1/2 t

METALURGICAS
CAP 40 1/2 v
CIC XED. 8 3/4 t
Cobre Cerrillos 3 3/4 t
Electro Metalurg. 30
Envases 1 1/8 v
FENSA 1 5/8 t
Indac 8 1/4 t
Indesa 1 1/8 v
Madeco 19 1/4 t
Mademsa 9 t
Mecánica Ind. 6 1/2 t
Socometal 6 3/4 v

SEGUROS
Central 8 n
Ch. Cons. Gries. 25 v
Marítima 21 n

TRANSACCIONES

	1960	1961
Enero 2	.. ..	31.510
BONOS NOM. E°	.. ..	142.614
ACCS. B/5	.. ..	52.204
ACCS. B/5	.. ..	194.818
TOTAL ACCS.	.. ..	

MAÑANA martes 3 de enero reinicia sus labores la Bolsa de Metales londinense. Santiago, enero 2 de 1961.

COTIZACIONES DE ACCIONES

OPERACIONES DEL 2 DE ENERO DE 1961 DE 10.30 A 11.45 HORAS.

10.100 Bco. del Estado 10-6 75
4.000 Bco. del Estado 10-6 75 OD.
5.000 Bco. del Estado 10-6 75
10 Bco. Chile 359 OD.
145 Bco. Chile 359
15 Bco. Chile 358 OD.
40 Bco. Chile 357
100 Bco. Chile 356
450 Bco. Edwards 41
100 Bco. Español 170
20 Bco. Hipotecario 98
100 Bco. Italiano 28
800 Bco. Sud Am. 33
1.000 Ocuri 45
2.300 Tamaya 16 1/2
1.300 T. del Fuego 39
800 T. del Fuego 38
4.400 Lautaro 25
117 Tej. El Salto 3 3/4
235 Vestex 21
1.014 C. Melón 99
2.300 C. Melón 100
4.700 Cía. Ind. 7 1/2
200 Copec 36 3/4
4.200 Copec 36 3/4
173 Copec 36
3.453 Copec 36 3/4
5.000 Chiprodal 3 1/2
600 Elect. Ind 11 3/4
800 Farmo Química 4
3.000 Gas de Stgo. 15 3/4
4.820 Loza de Penco 3 1/2
20 Lucchetti 5
1.400 Pap. y Cartones 64
500 Sanitas 8
900 Vapores 67
500 Vapores 66 1/2
120 Vidrios Planos 23
300 CIC X-E y Div. 8 3/4
4.000 Cobre Cerrillos 3 3/4
26.000 Fensa 1 5/8
2.288 Madeco 19
2.000 Mademsa 8 1/8
5.100 Mademsa 9
10.000 Mecánica Ind. 6 1/2

OPERACIONES DEL 2 DE ENERO DE 1961, DE 12 A 13 HORAS.

1.210 Caja 6 3/4 60
200 Hipot. Ch. 10-6 75
1.000 Hipot. Ch. 1956 77 OD.
25 Bco. Chile 350
5 Bco. Chile 350 OD.
10 Bco. Chile 330
40 Bco. Hipotecario 100
1.300 Bco. Sud Am. 33
200 Ocuri 45
1.000 Punta de Lobos 4 1/4
700 Schwager 30
500 Tamaya 16 1/4
600 Colcura 15
1.000 Gente Grande 101
3.000 T. del Fuego 57 1/2
1.927 P. Tomé 13 3/4
500 Vestex 21
700 Arrocera Ega 10 1/2
200 C. Melón 100
3 Club de Polo 3.000
10.000 Cía. Ind. 7 5/8
470 Cía. Ind. 7 1/2
300 Copec 36 3/4
500 Copec 37
2.000 Cristalerías 8
267 Chiprodal 3 1/2
200 Farmo Química 4
800 Fósforos 18 1/2
55 Interoceánica 50
5.422 La Rural 13 1/2
200 Luchetti 5 1/2
3.747 Pap. y Cartones 64
5.300 Pap. y Cartones 65
6.000 Tattersall 14 3/4
300 Tattersall OD. 14 3/4
17.000 Teléfonos 13 3/4
5.000 Teléfonos OD. 13 1/4
3.300 Vapores 66
2.500 Vidrios Planos 24
1.500 Volcán 9 1/2
500 Elect. Ind. 30
3.125 Indac 8 1/4
5.400 Madeco 19
300 Madeco 19 1/4

Santiago, 3 de enero de 1961.

INDICE DE PRECIOS AL POR MAYOR (Base: año 1947-100)

AÑOS Y MESES	PRODUCTOS NACIONALES: Agropecuarios	Mineros	Industriales	Total	PRODUCTOS IMPORTADOS	INDICE GENERAL: Indice	Variación %	Variación resp. Dic. %	Variación en 12 m. %
1955 (Promedio)	971,7	917,1	819,4	883,9	772,3	847,8	76,4	-----	# 82,5
1956 "	1.380,9	1.887,3	1.322,6	1.384,5	1.401,0	1.389,9	63,9	-----	# 45,9
1957 "	1.856,1	2.513,2	1.734,4	1.836,4	2.279,8	1.979,6	42,4	-----	# 34,5
1958 "	2.036,8	3.374,9	2.281,5	2.267,9	2.934,2	2.483,1	25,4	-----	# 25,3
1959 "	2.839,2	4.324,1	3.172,2	3.129,6	3.427,6	3.225,9	29,9	-----	# 25,2
1959 Enero	2.123,7	4.011,1	2.744,8	2.601,8	3.263,7	2.815,6	5,4	5,4	26,0
Febrero	2.175,2	4.101,9	2.821,1	2.669,8	3.296,5	2.872,2	2,0	7,6	24,2
Marzo	2.392,7	4.174,7	2.939,2	2.822,1	3.422,9	3.016,2	5,0	12,9	27,8
Abril	2.506,0	4.194,5	3.102,2	2.956,1	3.471,0	3.122,4	3,5	16,9	31,6
Mayo	2.710,0	4.189,7	3.217,1	3.096,0	3.496,0	3.225,2	3,3	20,8	33,3
Junio	2.859,4	4.372,9	3.307,6	3.215,3	3.515,2	3.312,2	2,7	24,0	35,2
Julio	3.126,1	4.419,2	3.351,1	3.343,2	3.515,5	3.398,9	2,6	27,3	35,1
Agosto	3.234,4	4.413,2	3.357,9	3.387,3	3.466,1	3.412,8	0,4	27,8	35,1
Septiembre	3.353,1	4.450,4	3.363,8	3.438,0	3.446,6	3.440,8	0,8	28,8	29,6
Octubre	3.233,3	4.503,0	3.321,9	3.373,5	3.425,6	3.390,3	- 1,5	27,0	28,2
Noviembre	3.194,2	4.516,6	3.282,0	3.337,8	3.408,7	3.360,7	- 0,9	25,9	27,4
Diciembre	3.161,9	4.541,8	3.257,6	3.314,0	3.403,6	3.342,9	- 0,5	25,2	25,2
1960 Enero	3.175,7	4.541,8	3.273,0	3.327,7	3.407,4	3.353,4	0,3	0,3	19,1
Febrero	3.184,4	4.516,2	3.260,8	3.322,4	3.375,4	3.339,5	- 0,4	- 0,1	16,3
Marzo	3.085,4	4.687,7	3.266,2	3.300,4	3.373,2	3.323,9	- 0,5	- 0,6	10,2
Abril	3.094,0	4.688,3	3.268,7	3.305,0	3.394,0	3.333,7	0,3	- 0,3	6,8
Mayo	3.187,7	4.688,3	3.278,9	3.346,0	3.380,0	3.357,0	0,7	0,4	4,1
Junio	3.291,7	4.688,3	3.287,4	3.389,9	3.375,8	3.385,3	0,8	1,3	2,2
Julio	3.436,3	4.686,9	3.259,0	3.428,7	3.374,3	3.411,1	0,8	2,0	0,4
Agosto	3.538,8	4.665,1	3.248,0	3.459,7	3.373,1	3.431,7	0,6	2,7	0,6
Septiembre	3.623,1	4.643,0	3.254,2	3.493,3	3.385,3	3.458,4	0,8	3,5	0,5
Octubre	3.798,0	4.576,3	3.246,5	3.550,2	3.382,3	3.496,0	1,1	4,6	3,2
Noviembre	3.646,9	4.543,0	3.260,8	3.498,7	3.418,5	3.472,8	- 0,7	3,9	3,3

(#) Variación de Diciembre a Diciembre.-

Precios al por mayor están estabilizado

Cifras de la Dirección de Estadística registradas hasta noviembre, indican esta tendencia

Solamente en un 3,3% subieron los precios al por mayor entre noviembre de 1959 y noviembre de 1960, según informó la Dirección General de Estadística, lo que demuestra el éxito de los esfuerzos del Gobierno en su tarea de contener la inflación. Agrega que entre el último mes mencionado y octubre recién pasado, este índice tuvo una baja de 0,7 por ciento, y que, en relación con diciembre de 1959, marca un aumento del 3,9 por ciento.

Dice la misma información que los distintos productos importados tuvieron en noviembre último, con relación a octubre último un aumento del 1,07 por ciento, pero, en cambio, los productos nacionales experimentaron una baja del 1,45 por ciento.

Dentro del índice de productos nacionales: los artículos agropecuarios tuvieron una baja de 3,98 por ciento. Los productos mineros se mantuvieron estabilizados, con excepción del cobre electrolítico, que siguió en descenso. El componente de los alimentos acusó un leve aumento del 1,29 por ciento (subieron la cerveza, las sardinas y la Coca Cola y bajaron las conservas de arvejas, duraznos y salmón). Sigue la estabilidad de precios en los rubros de productos textiles y materiales de construcción. Hubo una leve alza en el "Grupo Varios", debido a alzas de precios en los neumáticos.

El Servicio Nacional de Estadística observa que e ce de precios al por m noviembre último se ha trado muy estable y se de asegurar que dicha lidad se va a mantene los próximos meses.

FERIA DE PRODUCTOS

En la Feria de Productos de la Sociedad "El Tattersall", se efectuaron ayer las siguientes transacciones:

QUESO

El precio máximo para el queso, lo obtuvo una partida de 104 unidades ragiamitos Rengo a $ 1.712 el kilógramo y, el mínimo, una partida de 326 unidades Coya a $ 420 el kilógramo. Se transaron 43 partidas.

Las principales partidas transadas fueron 432 unidades Lepanto, a $ 1.071 el kilógramo; 442 unidades Santa Emilia a 1.008 pesos el kilógramo; 606 unidades Los Arrayanes, a 977 pesos el kilógramo; 367 unidades Litmache, a 872 pesos el kilógramo; 360 unidades Santa Teresa Chimbarongo a 798 pesos el kilógramo; 1.260 unidades Osorno H. V., a 609 pesos el kilógramo, y 721 unidades Corcordia a 588 pesos el kilógramo.

MANTEQUILLA

El precio máximo alcanzado por este producto fue para una partida de Cherquenco, a 1.363 precios el kilógramo y, el mínimo, para una partida de Gral. López a 943 pesos el kilógramo. Se transaron 15 partidas.

PASTO LOS 100 KILOS

209	Segundo corte picado, alfalfa	2,32
150	Primer corte picado, alfalfa	2,10
121	Segundo corte picado, alfalfa	2,10
300	Primer corte picado, alfalfa	1,89
58	Primer corte picado, alfalfa	1,89
150	Segundo corte picado, alfalfa	1,89
130	Segundo corte picado, alfalfa	1,89
118	Primer corte picado, alfalfa	1,78
120	Primer corte rama, alfalfa	1,68
100	Primer corte picado, alfalfa	1,68
119	Primer corte picado, alfalfa	1,57
128	Segundo corte picado, trébol	1,50
94	Primer corte picado, alfalfa	1,05

TRIGUILLO Y GRANZAS LOS 100 KILOS

75	Triguillo	6,68
34	Triguillo fallo sucio	5,14

MAIZ LOS 100 KILOS

98	Minnesota	14,17
6	Camelia sucio	12,39

CEBADA Y AVENA LOS 100 KILOS

73	Cebada país	7,66
30	Avena rubia	7,56
75	Cebada Alemana manchada	7,50
17	Cebada país sucia	7,45
65	Avena rubia	7,45
74	Cebada país sucia	7,14
210	Cebada Alemana sucia manchada	6,82
40	Cebada Alemana sucia manchada	6,72
30	Cebada Alemana con trigo	6,56

TRIGO LOS 100 KILOS

22	Blanco	8,18
38	Bafio	7,97
78	Blanco	7,87
42	Menfio	7,87
84	Menfio	7,77
73	Menfio sucio	7,77
70	Menfio sucio	7,67
30	Bafio	7,67
24	Menfio sucio	6,46

FREJOLES LOS 100 KILOS

4	Tortolas	42,40
10	Tortolas	42,20
7	Tortolas	42,20
25	Tortolas	42,00
4	Coscorrones	40,00
8	Coscorrones	38,00
20	Cristales	15,50
23	Cristales	15,00
19	Cristales	14,00
14	Arroz	10,00

VARIOS LOS 100 KILOS

5	Lentejones nuevos	28,80
10	Lentejones nuevos	27,20
6	Lentejones nuevos	26,60

NOTA: Los precios publicados en esta lista son con envase y el impuesto incluido, los remates son los lunes y los jueves de 14.30 a 18 horas, la carga por carros completos debe dirigirse a desvío bodegas El Tattersall, y la por sobornal a Estación Alameda únicamente, los boletos con sus respectivas instrucciones a casilla 1340 Santiago.

FERIAS DE ANIMALES

En las remates de ayer en las Ferias de Santiago, se cotizaron los siguientes niveles de precios:

VACUNOS:

Feria El Tattersall

NOVILLOS

Precio máximo, E° 0.369 el kilo.
Mínimo, E° 0.142.
Lotes transados 35.
Principales lotes: Uno de Osorno de 7 animales, que pesó 4.390 kilos, y alcanzó la más alta cotización; otro de 8 novillos de Los Andes, con 4.028 kilos de peso, que salió a E° 0.349 el kilo; otro, también de 8 animales, de la misma procedencia, con 4.022 kilos de peso, que se subastó a E° 0.346 el kilo; y numerosos otros lotes de 8, 7 y 6 animales.

El promedio de animales transados por lote fue aproximadamente de cuatro.

VACAS

Precio máximo E° 0.326.
Mínimo E° 0.141.
Lotes transados: 20, con un promedio de 3 a 4 cabezas por lote.
Lotes principales. Uno de Osorno, de 8 animales con 3.556 kilos de peso, que salió al precio máximo; otro de 9 vacas, de María Pinto, con 4.806 kilos de peso, que se subastó a E° 0.305; y un tercer lote, también de 9 vacas de Pumanque, que pesó 2.724 kilos, y que salió a E° 0.196.

BUEYES

Precio máximo E° 0.303 el kilo.
Mínimo E° 0.193.
Lotes transados: 7.
Lotes principales: Uno de San Pedro, de 8 bueyes, con 3.388 kilos de peso a E° 0.298; y otro de 4 cabezas, con 2.376 kilos a E° 0.238, procedente de Licanten.

CERDOS

Feria Santa Rosa
Precio máximo E° 0.450 el kilo.
Mínimo E° 0.236.
Lotes transados: 11.
Principales lotes: Uno de 12 cerdos, con 1.438 kilos de peso, procedente de Curimón, que se subastó al máximo; otro, de 15 cerdos, de Peñaflor, con 1.530 k de peso, que se remató a E° 0.432; y un tercer lote, de 10 cerdos de Cauquenes, con 634 kilos de peso a E° 0.370.

Precios al cierre de la Bolsa de Valparaíso

CIERRE OFICIAL DE LA BOLSA DE CORREDORES, A LAS 13 HORAS.

Oro, E° 23.50 c

BONOS FISCALES
Deuda, 84 n
Garantía, 84 n
Paviment., 84 n

BONOS HIPOTECARIOS
Bco. Est. 10-6, 75 n
Caja 6 3/4, 61 t
Chile 6-1, 51 c
Chile 10-6, 75 1/4
Valpso. 6-1, 48 n
Valpso. 10-6, 90 n
Valpso Día, 7-3, 90 n

BONOS MUNICIPALES
Valpso. 7-1, 30 n
Viña, 7-1, 60 n

BANCOS
Central, 3.983 n
Chile, 355 v
Concepción, 18 n
Continent., 7 3/4 n
Crédito, 30 n
Edwards, 42 c
Español, 170 c
Hip. Chile, 100 n
Hip. Valpso., 19 3/4 n
Israelita, 200 n
Italiano, 26 3/4 c
Nac. Trab., 9 1/2 n
Osorno, 130 n (X)
Panameric., 7 5/8 n
Sud Americano, 31 c
Talca, 21 3/4 n (XX)

MINERAS
Andacollo, 4 n
Aucanquil., 9 3/4 n
Cerro Gde., 77 n
D. Punitaqui, 9 1/2 n
Disputada, 27 n
Merceditas, 2 1/4 c
Monserrat, 5 n
Ocuri, 45 n
Oruro, 65 n
P. de Lobos, 4 3/8 c
Tamaya, 40 n
Tocopilla, 40 n
Totoral, 19 n

CARBONIFERAS
Lota, 5 1/4 c
Schwager, 30 c

METALURGICAS
Ast. Habas, 7 n
Cap "C", 41 n
Cic (XXX), 8 1/8 n
Cobre Cerr., 4 1/4 n
Electro. Met., 30 n
Envases, 1 c
Fensa, 1 1/2 c
Indac, 8 1/4 c
Madeco, 19 1/2 v
Mademsa, 9 n
Mecánica, 6 3/8 t
Socometal, 7 n

NAVIERAS
Arauco, 7 1/4 c
Coronel, 21 n
Interoceánica, 54 v
Muelles, 3 c
Vapores, 655 1/2 v

INDUSTRIALES Y VARIAS
Agencia G., 6 3/8 n
Arrocera, 11 3/8 n
Bima, 8 n
Carozzi, 14 t
Cem. Melón, 101 v
Cer. Unidas, 72 1/2 c
Codina, 140 n
Cola, 18 7/8 n
Colorantes, 7 1/4 n
Copec, 36 3/4 c
Chilectra, 50 n
Cristales, 9 n
Elect. Ind., 12 1/4 v
Electromat., 24 1/4 n
F. Química, 3 3/4 n
Fertilizantes, 18 n
Fósforos, 18 n
Gas Stgo., 16 n
Gas Valpso., 10 1/2 c
Hucke, 27 n
I. Universo, 14 3/4 n
Industrial, 7 1/2 c
Ind. Varias, 4 3/4 c
I. Bellavista, 11 1/2 n
Insa, 68 n
Interameric., 2 7/8 n
Invers. Ch. C., 135 c
Loza de P., 3 1/2 c
Lucchetti, 5 n
Pap. y Cart., 63 3/4 c
Perlina, 5 c
Pizarreño, 58 1/2 n
Polpaico, 105 n
Ref. Viña, 60 c
Refractario, 3 n
Renta Urb., 21 1/2 n
Saavedra B., 16 3/8 c
Sporting, 50.000 n
Tabacos, 23 3/4 c
Tattersall, 14 1/2 c
Teléfonos, 13 n
Vidrios, 24 1/4 t
Volcán, 10 n
Zig-Zag, 5 5/8 n

TEXTILES
Concepción, 3 v
Bellavista, 4 3/4 c
Caupolicán, 3 1/2 n
Chiteco, 4 1/2 n
Fiap, 5 n
Ravenhill, 5 1/4 c
Tej. Salto, 3 3/4 n
T. Progreso, 2 n
T. Viña, 3 n
Tomé, 13 3/4 n
Vestex, 19 n
Yarur, 55 c

AGRICOLAS Y GANADERAS
Ciones (X), 112 n
Colcura, 14 3/4 c
Fruteria, 40 n
Fuego, 58 t
Gente Gde., 100 n
Laguna Bca., 166 v
Sublte y R., 64 c
V. C. y Toro, 18 1/2 n

SALITRERAS
Anglo L., 35 1/2 v
Iquique, 5 3/4 n
Iquique Port., 5 3/4 t

SEGUROS
Ch. C. Gles., 25 t

TRANSACCIONES
60.847 acciones.

El jueves entregan los Premios Br

ICARE hará entrega, a las 18.30 horas del jueves próximo, en el Hotel Carrera, de los premios "Braden Copper Company", que se otorgan anualmente a las personas e instituciones que se hayan destacado en la aplicación de las técnicas y principios de la administración racional.

En una ceremonia es cial, se le entregarán es distinciones a Joseph Ch sen, gerente general de Compañía Chilena de E tricidad; a Juan Gómez M llas, Rector de la Unive sidad de Chile; a la Fund ción "Adolfo Ibáñez" y a Dirección de Presupue y Finanzas del Ministerio Hacienda.

Nueva Ley de Riego asegura un mayor productividad agrícola

Dispone la cláusula de reajustabilidad anual para las deudas de los usuarios el Fisco y dota de nuevas herramientas legales a la Dirección de Riego, p continuar con sus programas de obras, en función de un estricto orden de p ridades

(Por RUBEN CORVALAN V.)

El país cuenta, desde ayer, con una nueva Ley de Riego.

Es la 14.500, que modifica a la antigua ley 9.662, y que innova substancialmente, tanto en materia de inversiones como de amortizaciones, introduciendo la cláusula de reajustabilidad en las deudas de los usuarios.

La ley, que lleva las firmas del Jefe del Estado y su Ministro de Obras Públicas, Ernesto Pinto Lagarrigue, tiene fecha 20 de diciembre, pero su texto fue publicado sólo en el "Diario Oficial" de ayer.

Dispone, en grandes líneas, lo siguiente.

*** Se dará preferencia a la construcción de aquellas obras de riego que reporten mayor beneficio a la economía nacional; a las que resulten más económicas, de acuerdo con los estudios practicados; a las que beneficien zonas cercanas a centros poblados de importancia, y a aquellas cuyos interesados ofrezcan financiamientos especiales o un más rápido reembolso al Fisco;

*** Por excepción, y sólo en casos en que por razones de interés público, sea así aconsejable, el Jefe del Estado podrá autorizar la construcción de obras que no reúnan esos requisitos, pero por decreto fundado y previo informe favorable de la Dirección de Riego y de la Dirección de Agricultura;

*** El costo efectivo total de las obras se calculará, reajustando el monto de las inversiones de cada año, a partir del año siguiente en que se hizo la inversión, en la misma proporción en que haya variado el índice de precios al consumidor;

*** La suma total que deberán reembolsar los beneficiados por la construcción de las obras, no podrá ser superior en más de un veinte por ciento del presupuesto incluido en el anteproyecto aceptado por los regantes;

*** Las obras de riego que se construyan de acuerdo con la presente ley podrán ser administradas por el Estado durante un plazo no mayor de cuatro años, contados desde su terminación, el que será fijado por la Dirección de Riego, y que se denominará de "explotación provisional".

*** Los regantes comenzarán a servir sus deudas al Fisco, a partir del año siguiente de la terminación de las obras o del plazo de explotación provisional, con un interés no superior al cinco por ciento anual y un plazo de amortización no mayor de treinta años;

*** El valor de cada acción y el monto de la deuda se reajustarán anualmente en la misma proporción en que haya variado el Indice de Precios al Consumidor;

*** Se faculta a la Dirección de Riego para ejecutar los trabajos de puesta en riego y distribución interna de las aguas en los predios respectivos; pero el costo de estos trabajos será reembolsado al Fisco por el respectivo propietario en el plazo máximo de cinco años, con los intereses y reajustes que se han indicado;

*** Si con motivo de la construcción de u obra de riego construida por el Est tal como un embalse o un canal alimen se comprueban aumentos permanentes caudal de una corriente natural o secci ella, el Presidente de la República podrá ceder nuevas mercedes de agua en dicha rriente, sin detrimentos de derechos adq ridos;

*** Los concesionarios de esas nuevas m cedes de agua, pagarán al Fisco una c tidad equivalente al setenta por ciento que habrían debido pagar por una dot similar si hubieren sido accionistas de las pectivas obras de riego y en las mismas diciones de dichos accionistas;

*** El Jefe del Estado podrá —previa diencia de la Asociación de Canalis introducir nuevas aguas a las obras de dio construidas por el Estado, con el o de regar nuevos terrenos o mejorar las diciones de regadío existentes, sin que p da en este caso el pago de las indemniz nes que contempla el Código de Aguas;

*** El costo de las obras que deban c tarse para introducir las nuevas c será de cargo de los beneficiados con quienes reembolsarán su valor al Fisco, p plazos y condiciones acordados por la reajustabilidad anual);

*** Se autoriza al Presidente de la Rep ca para refundir en un solo texto las disposiciones de las leyes 14.500 y 9 , en uso de esa facultad, el Jefe del E podrá coordinar y armonizar las disp nes de esas leyes con las del Código de Ag y el DFL 150, y.

*** La Dirección de Riego deberá d nuevamente a los beneficiados con las obras en actual construcción, los que garán sus deudas al Fisco en forma tada. Las inversiones anteriores afectas al pago de reembolsos en la forma tablecida en las leyes vigentes a la dat

Las proyecciones de la nueva ley sobre obras de riego son incuestionables espera que la principal de ellas sea dad impulso decisivo a la construcción de obras de riego en el país.

En la actualidad, sobre poco más 21.000.000 de hectáreas agrícolas, se cuen 1.600.000. Los expertos estiman que en próximos cuarenta años el país podrá tando con financiamiento adecuado, esa superficie regada a más de 4.000.0 hectáreas.

La nueva ley, al permitir el reembo Fisco, de las inversiones en obras de r abrirá así el camino para la permanente inversión de esos mismos fondos, que se asegurarán capitales permanentes p cer frente a este tipo de inversiones.

BANCO DE CHILE

De acuerdo con lo dispuesto en los Estatutos, se cita a los señores Accionistas a Junta General Ordinaria para el miércoles 18 de enero de 1961, a las 11.30 horas, en las Oficinas del Banco en Santiago, Ahumada 251, con el objeto de someter a su aprobación la Memoria y Balance correspondientes al segundo semestre de 1960.

Se cita, asimismo, a los señores Accionistas, a Junta General Extraordinaria, que se celebrará en la misma fecha y lugar y a continuación de la anterior, para tratar sobre el aumento del Capital Pagado de $ 6.000.000.000, o su equivalente de E° 6.000.000, a E° 7.500.000 mediante la emisión de 2.500.000 acciones de un valor nominal de E° 0,60 cada una, las que serán ofrecidas a los accionistas como acciones de pago por su valor nominal, o entregadas a los mismos, liberadas de pago con cargo a utilidades o a otros fondos, en la forma y oportunidades que determine el Directorio y dentro del plazo que señale el Decreto Supremo que apruebe la correspondiente reforma de los Estatutos, modificando, al efecto, el Artículo 7.o de ellos. Además, para reemplazar en las disposiciones pertinentes de los Estatutos, las cantidades expresadas en pesos por su equivalente en escudos; y asimismo, para hacer las modificaciones que sean necesarias de acuerdo con el Artículo 15 del Reglamento de Sociedades Anónimas y para dar cumplimiento a los Artículos 42 y 65 N.o 4 de la Ley General de Bancos.

GUILLERMO CORREA FUENZALIDA
Presidente

Para los efectos de las Juntas Generales Ordinaria y Extraordinaria, y a fin de determinar los Accionistas que tendrán derecho al Dividendo de E° 0,11 por acción, a la distribución, además, de E° 0,026 por acción con cargo a diferencias de precio obtenidas en la enajenación de valores mobiliarios, el Registro de Accionistas permanece cerrado desde el 28 de diciembre hasta el 18 de enero, ambas fechas inclusive.

ARTURO QUIROZ FITZSIMMONS
Gerente

Santiago, 23 de diciembre de 1960.

CONSEJO NACIONAL DE SEGURIDAD CHILE

Enseñe a los niños a cruzar las calles: mirar a ambos lados; cruzar perpendicularmente en las esquinas; observar las luces y sólo atravesar con la luz verde de frente. Coopere a la campaña de Seguridad del Consejo Nacional de Seguridad.

mañana

IMPORTANTE REMATE DE ROPA

SUCURSAL Nº 3 — AVDA. MATUCANA 35-5
DE 9 HORAS ADELANTE

Préstamos concedidos en ABRIL de 1960, con vencimiento en OCTUBRE de 19
HAY: Cortes de casimir, de lana y de algodón, ternos nuevos y usados, ropa interior de señora, vestones, pantalones, ambos, camisas, calzado, colchones, sábanas, manteles, batas, tapados e infinidad de artículos para el hogar.

EXHIBICION: HOY, de 8.30 a 13.30 horas.
PAGO AL CONTADO oO—Oo ENTREGA INMEDIATA

CAJA DE CREDITO POPULAR

Hoy retornarán a sus labores obreros de industria Pizarreño

● Obtuvieron reajustes que van desde un 15 a un 18%

En las primeras horas de hoy, y después de más de sesenta días de huelga, retornarán a sus labores los trescientos cincuenta obreros de la industria Pizarreño, cuyo prolongado conflicto había amenazado seriamente en paralizar los planes de reconstrucción, que tiene en marcha el Gobierno.

Los trabajadores obtuvieron un reajuste en sus salarios de un dieciocho por ciento para los que laboran al día, y un 15 por ciento para aquellos que trabajan a trato.

Se logró el avenimiento descrito al reanudarse las conversaciones directas, después de que las partes fueron conminadas para ello por el Ministro del Trabajo, Hugo Gálvez Gajardo.

El acta respectiva quedó suscrita el sábado, a las 17 horas, por los representantes de ambas partes.

Esta firma, dedicada a la fabricación de elementos para la construcción, tenía importantes contratos con la Corporación de la Vivienda. La huelga había obligado a paralizar las construcciones de poblaciones en Hualpencillo, Concepción; Los Angeles y Valdivia, viviendas que estaban destinadas a las familias obreras que perdieron sus hogares en los sismos de mayo último.

Sin embargo, aún se mantiene la huelga en la Industria de Cemento "Cerro Blanco", de Polpaico, debido a la acción extremista que, a través de elementos especialmente instruidos para ello, se ha opuesto a todo avenimiento.

La fórmula de arreglo propuesta por el Ministro del Trabajo, aceptada por la empresa, es superior, en beneficios, a la fórmula propuesta por la directiva sindical.

El Ministro, como se ha informado, sugirió un aumento inmediato de un 15 por ciento de los salarios, y un aumento de la Asignación Familiar, de $ 4.800 a $ 5.500. Estos reajustes formarán parte de un convenio por 15 meses, que firmarán ambas partes, comprometiéndose la Compañía Cemento Cerro Blanco a reajustar los sueldos a los cinco y diez meses de vigencia de este acuerdo.

El Sindicato propone un convenio de doce meses de duración, pero sin reajustes escalonados.

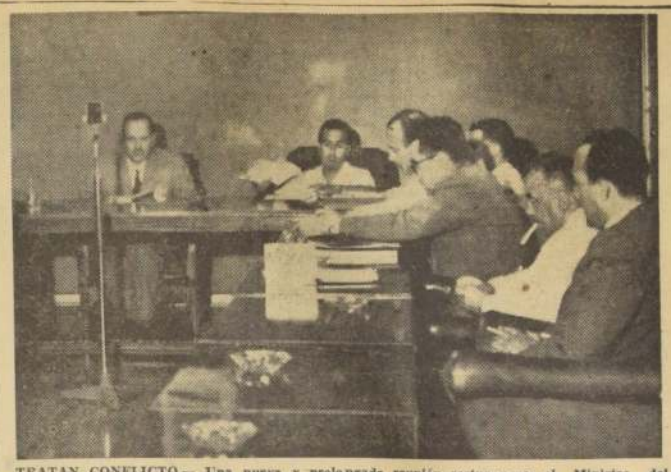

TRATAN CONFLICTO.— Una nueva y prolongada reunión sostuvo ayer el Ministro del Trabajo, Hugo Gálvez, con los dirigentes sindicales del mineral "El Teniente" en procura de buscar una solución a su conflicto con la Braden. El grabado, muestra un aspecto de dicha reunión.

POR RECONOCER LA LABOR DEL JEFE DEL ESTADO:

Con Tribunal de Disciplina amenaza el P.S. a dirigentes ferroviarios

Extraoficialmente se supo ayer que el Comité Central del Partido Socialista habría amenazado con pasar al Tribunal de Disciplina a los dirigentes ferroviarios que militan en las filas de dicha colectividad política. La razón de esta amenaza es la carta que enviaron la semana pasada al Presidente de la República, reconociendo y agradeciéndole su interés por buscar solución a las peticiones de orden económico planteadas por este gremio al Ejecutivo. En ella formulan, además, votos por la ventura personal del Jefe del Estado y le desean éxito en su gestión presidencial.

Los firmantes, de filiación socialista, son Manuel Collao, presidente de la Federación Ferroviaria; Alfonso Arriagada, presidente de la Federación Santiago Watt y Waldo Iriarte, presidente de la Unión de Obreros Ferroviarios.

El procedimiento puesto en práctica para llevar a Manuel Collao y a los otros dirigentes al Tribunal de Disciplina, sería exigir que el Departamento Sindical del Partido Socialista los llame a explicar su actitud. Este se declararía incompetente y elevaría los antecedentes al tribunal disciplinario.

HABLAN LOS AFECTADOS

LA NACION conversó ayer con dos de los afectados: Waldo Iriarte, presidente de la Unión de Obreros y Alfonso Arriagada, presidente de la Federación Santiago Watt.

Iriarte expresó: "Jamás hemos querido cometer un acto de indisciplina de orden político. Si le enviamos una carta de agradecimiento a S. E. fue para cumplir un acuerdo de directorio que considero lícito. Somos los intermediarios entre las bases del gremio y las autoridades de Gobierno en cuanto a realizar gestiones de orden reivindicativo. Estimo que el partido debe analizar los antecedentes y los que nos movieron a tomar tal determinación. Si se nos llegara a expulsar del partido, por lo menos el que habla acatará disciplinadamente tal decisión."

Alfonso Arriagada, por su parte, dijo:

"He oído algunos rumores al respecto. Incluso, de que se nos ha llamado telefónicamente citándonos al partido. Pero una comunicación oficial hasta hoy (anoche) por lo menos a mí no me ha llegado aún. No tendré inconveniente en formular mayores declaraciones, pero después que tal rumor se materialice o se desmienta."

COLLAO A SANTIAGO

VALPARAISO.— El dirigente máximo de los trabajadores ferroviarios Manuel Collao viajó noche a Santiago al tener conocimiento de que circulaban rumores de que sería pasado al Tribunal de Disciplina de su partido, el socialista. Se estima en círculos ferroviarios que éste sería un trámite previo para expulsarlo del partido.

Manuel Collao, antes de viajar a Santiago, donde debe llegar en las primeras horas de la madrugada, manifestó: "primero que nada soy absolutamente gremialista. Antes de que me expulsen, me marginaré del Partido."

MANUEL COLLAO, presidente de la Federación Ferroviaria.

EL SSS COMENZARA A CANCELAR REAJUSTE DE LAS PENSIONES

El Servicio de Seguro Social comenzará a pagar desde el 16 del presente el 50 por ciento de aumento de pensiones, que adeuda a los acogidos a la ley 10.383, conforme lo dispuso la ley 14.260.

Con respecto al aumento acordado en la ley 14.501, se reajustarán las pensiones en un 15 por ciento, a contar de este mismo mes.

EL MINISTRO H. GALVEZ PROSIGUE BUSCANDO SOLUCION A CONFLICTO TRABAJADORES DE "EL TENIENTE"

El Ministro del Trabajo, Hugo Gálvez Gajardo, prosiguió ayer sus gestiones tendientes a resolver el conflicto de los trabajadores del mineral "El Teniente" con la Braden Copper Company, pero sin lograr aún un avenimiento entre las partes.

Primeramente, sostuvo una prolongada reunión con los representantes de la Compañía, en la que tomaron parte Robert Haldeman, vicepresidente; B. E. Grant, gerente general; Carlos Tolosa, gerente comercial; Erasmo Vergara, abogado-jefe, y Walter Witt, Director del Departamento de Relaciones Industriales. No se dio versión a la prensa de lo tratado.

Seguidamente, se dirigió a la Moneda, a conversar con el Presidente Alessandri.

Finalmente, alrededor de las 20 horas recibió a los dirigentes sindicales. Al término de esta reunión se informó que éstos entregarán mañana al Ministro una carta, fundamentando sus peticiones en cuanto a reajustes de remuneraciones.

Hoy no habrá conversaciones directas. Los dirigentes se reunirán entre ellos, en Rancagua, a elaborar la carta que le entregarán mañana al Ministro.

DECLARACION DE BRADEN SOBRE EL QUINCE POR CIENTO

La Braden Copper Company nos proporcionó ayer la siguiente información:

"Algunas publicaciones se han referido al aumento y bonificaciones del 15 o/o de las rentas del personal que figura en el rol oro de la Compañía. Se hace oportuno dejar en claro que dichos aumentos y bonificaciones fueron contemplados exclusivamente por iniciativa parlamentaria en la ley 14.501, y que la empresa, en obsequio de la permanencia del principio de jerarquía y de su propio sistema de compensación de su personal, sostuvo, a su tiempo, que habría preferido que no se legislara sobre la materia."

SUELDOS VITALES APROBADOS PARA EL TERRITORIO NACIONAL

Fueron restablecidos por la Ley 14.501 y rigen desde el 1.o de enero del presente año

La Comisión Central Mixta de Sueldos, en su última reunión, procedió a fijar los sueldos vitales que están en vigencia en el país, a contar desde el domingo 1.o de enero del presente año.

Esta fijación se hizo de acuerdo con lo establecido en el artículo 6.o de la ley 14.501, promulgada el 21 de diciembre pasado.

Su detalle, por departamentos y para las escalas "A" (Empleados de la Industria y el Comercio) y "B" (Empleados de la Minería y la Agricultura), es el siguiente:

DEPARTAMENTO	Escala "A".— Empleados Industria y Comercio	Escala "B".— Empleados Minería y Agricultura
1) TARAPACA		
D. Arica	E° 67,27	E° 57,52
D. Pisagua	67,27	57,52
D. Iquique	67,27	57,52
2) ANTOFAGASTA		
D. Antofagasta	E° 66,55	E° 56,83
D. Taltal	59,60	51,24
D. Tocopilla	69,33	59,25
D. El Loa	75,77	64,95
S. Esp. M. Elena y P. de Valdivia		58,27
3) ATACAMA		
D. Huasco	E° 61,70	E° 53,57
D. Freirina	59,10	51,31
D. Copiapó	68,02	59,06
D. Chañaral	66,08	57,37
4) COQUIMBO		
D. La Serena	E° 62,44	E° 54,24
D. Ovalle	62,24	54,06
D. Coquimbo	62,34	54,14
D. Elqui	53,42	46,37
D. Illapel	53,42	46,37
D. Combarbalá	53,42	46,37
5) ACONCAGUA		
D. San Felipe	E° 63,31	E° 55,04
D. Los Andes	63,31	55,04
D. Petorca	61,14	53,23
6) VALPARAISO		
D. Valparaíso	E° 65,91	E° 53,60
D. Quillota	65,91	53,60
S. Esp. Mineral El Cobre y El Soldado		65,91
7) SANTIAGO		
D. Santiago	E° 66,18	E° 56,63
D. Talagante	59,21	50,61
D. Melipilla	62,38	53,49
D. San Antonio	63,85	55,23
D. San Bernardo	63,13	54,06
D. Maipo	59,21	50,61
8) O'HIGGINS		
D. Caupolicán	E° 60,43	E° 52,08
D. Cachapoal	54,60	47,09
D. San Vicente	53,38	46,01
D. Rancagua	62,63	53,96
S. Esp. Braden Copper		62,63
9) COLCHAGUA		
D. San Fernando	E° 65,69	E° 57,02
D. Sta. Cruz	66,01	57,30
10) CURICO		
D. Curicó	E° 64,39	E° 50,00
D. Mataquito	45,32	39,57
11) TALCA		
D. Talca, Comuna Talca	E° 64,74	E° 55,33
Demás comunas	53,15	45,44
D. Lontué		
C. Molina	59,35	46,84
Demás comunas	54,79	46,84
D. Curepto	51,73	44,21
12) MAULE		
D. Chanco	E° 57,56	E° 50,00
D. Cauquenes	55,87	49,14
D. Constitución	53,23	41,26
13) LINARES		
D. Loncomilla	E° 56,83	E° 48,74
D. Linares	57,05	48,85
D. Parral	56,83	48,74
14) NUBLE		
D. Chillán	E° 61,15	E° 52,16
D. Bulnes	58,99	50,36
D. San Carlos	60,79	53,16
D. Yungay	58,99	50,36
D. Itata	60,79	52,16
15) CONCEPCION		
D. Concepción	E° 70,32	E° 62,73
D. Coronel	70,32	67,32
D. Talcahuano	70,20	59,99
D. Tomé	70,32	63,94
D. Yumbel	54,07	46,94
16) ARAUCO		
D. Lebu	E° 44,64	E° 38,74
S. Esp. Coms. Lebu y Los Alamos		47,64
S. Esp. de Pilpilco		63,31
D. Cañete	42,60	36,97
D. Arauco, C. Curanilahue y Carampangue	67,45	48,92
Demás comunas	56,33	48,92
S. Esp. Colico Sur		63,31
17) BIO BIO		
D. Laja	E° 58,27	E° 50,58
D. Mulchén	53,52	46,47
D. Nacimiento	51,51	44,75
18) MALLECO		
D. Angol	E° 62,95	E° 54,68
D. Collipulli	62,05	53,96
D. Traiguén	62,59	53,96
D. Victoria	62,77	54,50
D. Curacautín	63,31	55,04
19) CAUTIN		
D. Temuco	E° 59,50	E° 50,86
D. Lautaro	55,75	46,15
D. Imperial	47,01	40,82
D. Pitrufquén	54,68	44,96
D. Villarrica	54,60	44,96
20) VALDIVIA		
D. Valdivia	E° 59,64	E° 51,54
D. La Unión	57,26	49,60
D. Río Bueno	57,26	49,60
21) OSORNO		
D. Osorno	E° 59,45	E° 50,83
D. Río Negro	55,36	47,30
22) LLANQUIHUE		
D. Puerto Varas	E° 57,20	E° 49,02
D. Maullín	56,48	48,45
D. Llanquihue	59,35	50,86
D. Calbuco	56,48	48,45
23) CHILOE		
D. Ancud	E° 57,56	E° 52,52
D. Castro	57,56	49,65
D. Quinchao	57,56	49,65
24) AISEN		
D. Aisén	E° 64,74	E° 57,56
Sdo. Esp. Coihaique	67,99	57,56
S. Esp. Balmaceda	69,93	
Chile Chico, Báker, Ibáñez, Cianes y Ofqui	71,22	
S. Esp. Pto. Cristal	71,94	
25) MAGALLANES		
D. Magallanes	E° 67,99	E° 59,71
D. Ultima Esperanza	71,59	63,31
D. Tierra del Fuego	75,19	66,55

Ponen al día libros de actas del Sindicato Industrial Madeco

Esta tarde se reanudará el examen de la documentación de la tesorería del Sindicato Industrial "MADECO".

Esta labor fue suspendida con motivo de las actividades de fin de año y debe continuar hoy, impostergablemente, para luego contabilizar las diferentes partidas que figuran anotadas en papeles simples y en recibos o vales que se encuentran en las mismas condiciones.

Simultáneamente la secretaría del Sindicato está poniendo al día los Libros de Actas que se encontraban atrasados, ya que éstos estuvieron alrededor de un año en poder de los Servicios del Trabajo, que los habían solicitado con relación a denuncias anteriores sobre manejos de los fondos sindicales.

Este trabajo es indispensable ya que las inversiones sindicales, para ser válidas, deben ser aprobadas por las asambleas, de lo que se deja constancia en los Libros de Actas.

Sobre el curso de las investigaciones que se efectúan en la documentación del Sindicato MADECO, LA NACION trató en primer lugar de obtener una información del presidente de la organización, Oscar Quezada, quien se negó a formularla.

Posteriormente se gestionó una entrevista con el tesorero José Campos, recientemente elegido y quien aún no se ha hecho cargo de sus funciones. Sobre esta petición se respondió que este dirigente no podría formular declaración alguna sin la autorización de la Directiva, la que resolvió abstenerse de formular juicios o entregar informaciones, hasta que las investigaciones que efectúan los Servicios del Trabajo y la organización no lleguen a su término.

"Una vez logrado esto —se agregó— se formularán las declaraciones que procedan".

Normas sobre aplicación de Ley 14.501, sobre reajustes

Informe del Ministerio del Trabajo en respuesta a numerosas consultas

El Ministerio del Trabajo entregó ayer la siguiente aclaración respecto al pago de bonificación y de reajuste de remuneraciones en cumplimiento a la ley 14.501:

"Se han formulado múltiples consultas al Ministerio del Trabajo y Previsión Social, sobre la aplicación de las disposiciones de la ley N.o 14.501, en lo que se refiere a la bonificación y pago de reajuste de remuneraciones, por lo cual se ha resuelto impartir instrucciones sobre la correcta aplicación de dicha ley a través de la Dirección General del Trabajo.

"Desde luego, declara este Ministerio, que las disposiciones de la referida ley, no se aplican a los empleados y obreros que se rigen por convenios, contratos colectivos, actas de avenimientos o fallos arbitrales, ya sea que éstos se encontraban vigentes a la fecha de la ley o en tramitación. Porque este personal se rige exclusivamente por los contratos colectivos pactados o que se pacten.

"En los casos en que los propios contratos colectivos hagan referencia a los reajustes que se determinen por la ley, deberá atenerse al texto de la cláusula correspondiente y tener presente que durante el año 1960, se ha otorgado una bonificación que no tiene el carácter de sueldo o salario para ningún efecto legal.

"En la cláusula en referencia se determinan los obreros y empleados que tienen derecho a bonificación y los que no tienen y se establece las imputaciones que deberán hacerse a la bonificación y las excepciones contempladas en la misma ley.

"Por último, se determinan los sueldos vitales y salarios mínimos que regirán para el año 1961.

"Finalmente, el Ministro declara que cualquier otra duda que suscite la aplicación de esta ley, deberá plantearse por la vía legal ante la Dirección General del Trabajo a través de las respectivas inspecciones."

Sigue huelga en "Vestex"

SIN VARIACION continuó ayer la huelga en la Industria de Confecciones VESTEX. Carabineros informó que el local de la fábrica, ubicado en Gamero 2547, continuaba ocupado en forma pacífica por el personal. De sus 550 operarios, existe un gran porcentaje de mujeres quienes se han mantenido en las diferentes secciones de la planta. Los obreros exigen que se cumpla con las disposiciones de la Ley 14.501, en lo que se refiere a reajustes para el sector privado. El senador Carlos Vial Espantoso, uno de los principales accionistas de VESTEX, y presidente de su Consejo, denunció al Ministerio del Trabajo este movimiento. Por su parte, su hijo, Carlos Vial Castillo, también ha realizado gestiones para poner fin al conflicto. Ayer el senador Vial instó al personal a hacer abandono de la fábrica, prometiéndoles solucionar el conflicto. La respuesta que obtuvo fue negativa. Aún más, los trabajadores le dijeron que previamente debía constituirse el Tribunal Tripartito solicitado por sus dirigentes al Ministro Gálvez. El senador agregó que no estaba de acuerdo en la constitución de dicho tribunal. EN EL GRABADO, un grupo de huelguistas frente al pórtico principal de la fábrica.

GESTIONAN LA CANCELACION DE REAJUSTE DE SALARIOS PARA OBREROS DEL CARBON

La cancelación de un reajuste de un 50 por ciento del alza experimentada por el costo de la vida, para los obreros de las Compañías del Carbón, solicitó Galvarino Melo, presidente de la Federación Minera. Formuló tal petición al Subsecretario del Trabajo, Pedro Montero, en una audiencia que le fue concedida a las 10 horas de ayer.

Señaló el dirigente minero que dicho reajuste es automático, y que está estipulado en la cláusula 27 del acta de avenimiento, suscrita entre las partes laboral y patronal de la industria carbonífera, el 20 de junio del año pasado. Explicó que debe aplicarse, a contar del primero del presente mes, en los rubros salarios, tratos y bonos. En cuanto al alza que ha experimentado el costo de la vida, se tomará del índice oficial que, sobre esta materia, ha confeccionado la Dirección General de Estadística.

Melo dijo a los periodistas que el señor Montero, al aceptar su petición, les manifestó que se pondrá en contacto con las gerencias de las Compañías del Carbón de Lota y Schwager.

También informó que había solicitado del señor Montero su intervención para que el Servicio de Seguro Social cancele, a la brevedad, el préstamo especial de auxilio, acordado por ley, a todos los obreros damnificados por los sismos de mayo último.

Los choferes de taxis asistirán a funerales de consocio asesinado

Los choferes de taxis de la provincia de Santiago asistirán, a las 16 horas de hoy, a los funerales del consocio del sindicato respectivo, Pedro Segundo Briones, quien fuera asesinado a las 2 de la madrugada del jueves de la semana pasada.

Este acuerdo fue adoptado por la institución gremial descrita. El cortejo saldrá de la sede de la institución, Erasmo Escala 2265, hacia el mausoleo de la Sociedad de Socorros Mutuos, en el Cementerio Católico.

El presidente de esta organización, Juan Castro, informó a LA NACION que se ha llamado a todos los socios del sindicato para que asistan al sepelio.

CONSULTORIO DE Leyes Sociales

AUXILIOS ESPECIALES DE CESANTIA SE OTORGAN EN ZONA DAMNIFICADA

CONSULTAS.— Numerosas consultas relacionadas con auxilios de cesantía para empleados y obreros cesantes, a raíz de los sismos de mayo de 1960, hemos recibido en los últimos meses. Primeramente, debimos esperar la promulgación de la Ley llamada de "Reconstrucción", que contenía disposiciones al efecto. Dictada la ley —se publicó en el Diario Oficial del 26 de octubre de 1960, con el número 14.171— hemos debido, en el último tiempo, dar preferencia a otras materias, particularmente a innumerables consultas sobre aspectos relacionados con bonificaciones y reajustes. Ahora estamos en situación de atender a las consultas hechas sobre problemas de auxilios de cesantía en la región afectada por los sismos de mayo de 1960. Al efecto, por vía de ejemplo para las múltiples notas recibidas, damos respuesta a dos cartas, una firmada por el señor Antolín del C. Morales, de Cautín, que plantea un caso propio de un empleado particular, y la segunda que firma "Carnet 33118", de Los Sauces, carta que consulta el caso de un obrero.

RESPUESTA.— Caso del empleado particular.— Según el artículo 151 de la Ley 14.171, hasta el 30 de junio de 1961, la Caja de Previsión de Empleados Particulares podrá prorrogar hasta por un máximo de otros seis meses, el auxilio de cesantía que contemplan los artículos 36 y 37 de la Ley 7.295 para los casos ordinarios, en beneficio de los empleados cesantes de la zona damnificada.

Las normas de los artículos 36 y 37 de la Ley 7.295, establecen que el auxilio de cesantía se dará por día de cesantía y hasta por un plazo de 90 días, susceptible de ampliarse hasta por otros 90 días. El monto del subsidio de cesantía no podrá ser inferior al 75% del sueldo vital vigente en la localidad, ni superior a cuatro sueldos vitales.

De acuerdo con la Ley 14.171, los auxilios de cesantía generales, que pueden extenderse hasta seis meses, podrán ampliarse hasta por seis meses más en favor de los imponentes cesantes en la zona damnificada. Se entiende por "zona afectada por los sismos de mayo de 1960", la comprendida entre las provincias de Ñuble, Concepción, Bío - Bío, Arauco, Malleco, Cautín, Valdivia, Osorno, Llanquihue, Chiloé y Aisén, y los departamentos de Cauquenes y Parral.

La ayuda de cesantía, sin embargo, no podrá concederse sino hasta el 30 de junio de 1961, como máximo. La ley beneficia no sólo a los empleados que quedaron cesantes a causa de los sismos, sino que a aquellos que han perdido sus empleos posteriormente, con ocasión de los sismos.

Con respecto a los obreros, la misma Ley 14.171 ha extendido el auxilio de cesantía en favor de quienes han perdido su trabajo a partir del 22 de mayo de 1960, en la siguiente forma: a) El plazo del beneficio se ha elevado a un año, a partir desde la fecha en que se haya comenzado a otorgar el subsidio; b) El monto del auxilio se ha elevado al ciento por ciento del promedio mensual de los jornales y subsidios sobre los cuales se hayan hecho imposiciones al obrero en los últimos seis meses calendario anteriores a su cesantía; c) Para otorgar el beneficio no se aplicarán los requisitos que determinan las letras a) y b) del artículo 5.o del DFL N.o 243, que rige sobre el particular.

REAJUSTE DE PENSIONES DEL SERVICIO DE SEGURO SOCIAL

Nos referimos a la consulta hecha por el pensionado Joaquín Ariel Elorza, de Valparaíso. La respuesta es válida para las numerosas cartas que hemos recibido sobre la misma materia:

Nuestros consultantes nos piden aclarar cuál es el monto del reajuste de las pensiones, algunas de invalidez, otras por edad superior a 60 años, así como los montepíos de viudez.

RESPUESTA.— Los organismos competentes en la materia, vale decir el Servicio de Seguro Social y la Superintendencia de Seguridad Social, estiman que las pensiones otorgadas conforme a la Ley 10.383 no están afectas, durante 1960, al reajuste de la Ley N.o 14.501, sino que al que estableció la Ley N.o 14.260, de 12 de noviembre. También están afectas a esta última ley y no a la de Bonificación y Reajustes, la Sección Tripulantes de la Caja de Previsión de la Marina Mercante Nacional.

A partir del 1.o de enero de 1961,si que corresponde aplicar el artículo 9.o de la Ley 14.501. Conforme a este precepto, procede reajustar en un 15 por ciento los montepíos, incluso los de viudez y orfandad, así como las pensiones de invalidez, las de antigüedad que se hayan otorgado a beneficiarios con 30 o más años de trabajo y, en general, todas aquellas pensiones de beneficiarios nacidos en 1900, vale decir, que en 1960 hayan cumplido 60 años de edad.

El resto de las pensiones del Servicio de Seguro Social, que no sean las enumeradas, tendrán un reajuste del diez por ciento, como lo ordena el inciso 2.o del artículo 9.o.

Los reajustes se calculan sobre el monto de la pensión al 31 de diciembre de 1959, lo que significa que el reajuste otorgado en 1960 no se considera para calcular el 15 por ciento que rige desde el 1.o de enero de 1961.

EN COQUIMBO:

EL JUEVES SE INAUGURARA UN SEMINARIO DE CAPACITACION SINDICAL PARA FERROVIARIOS

En los salones de la Municipalidad de Coquimbo se inaugurará el jueves próximo un Seminario de Capacitación Sindical para dirigentes locales del gremio ferroviario. Es organizado por la Escuela Sindical "Santiago Watt", cuyo director es Anselmo Radrigán.

Cuenta con el asesoramiento del Centro de Estudios Sindicales del Departamento de Extensión Cultural de la Universidad de Chile.

El seminario desarrollará su labor por espacio de 4 días. Contará con la participación de los siguientes profesores: Rubén Oyarzún, economista de la CEPAL; Jorge Barría, de INSORA; Gonzalo Millán, del Departamento Jurídico de Ferrocarriles; Tristán Gálvez, del Departamento de Programación y Estudios de la misma empresa; el doctor Darío Verdugo, Jefe de la Sección Higiene y Seguridad Industrial; Alejandro López, de la Federación Santiago Watt, y el director, Anselmo Radrigán.

Hoy será inaugurado el teatro al aire libre en Viña del Mar

VIÑA DEL MAR.— Con la Extensión Musical se inaugura hoy, a las 18.30 horas, el presentación de la Orquesta Sinfónica de Chile y la actuación del Ballet del Instituto de Extensión Musical al aire libre, en la Quinta Vergara, escenario monumental al aire libre, en la Quinta Vergara.

La Orquesta Sinfónica, bajo la dirección de Jacques Boomer, y con Roberto Bravo como solista, ejecutará la Obertura Egmont, de Beethoven, y el Concierto N.o 1, para Piano y Orquesta, del mismo autor. Finalizará su actuación con la Segunda Sinfonía de Brahms.

El Ballet del Instituto de Extensión Musical de la Universidad de Chile, dirigido por Ernest Uthoff, complementará el interesante programa de hoy. Este conjunto artístico, se presentó ayer con el mayor de los éxitos, en el Teatro Municipal. Con la presentación de ayer se dio comienzo al Festival Artístico de 1961. Este Festival forma parte de un nutrido programa de atracciones, que ha sido confeccionado por la Municipalidad de Viña del Mar, para la presente temporada de verano.

Con el ballet "Primavera", primer cuadro de Carmina Burana, iniciará el conjunto que dirige Uthoff su actuación de hoy. A continuación interpretarán "Diseño para seis", y, finalmente, el 2.o cuadro de Milagro en la Alameda.

La inauguración del escenario monumental, contará con la presencia de altas autoridades, especialmente invitadas a este acto. Alrededor de 15 millones, fueron invertidos por la Corporación viñamarina para la construcción de este escenario al aire libre. Su boca tiene 12,50 metros, y el telón ha sido confeccionado con una red de cáñamo, a fin de que el lugar donde se encuentra emplazado no pierda su carácter rústico.

Se calcula que alrededor de 4.000 personas podrán asistir a la inauguración. Esta cifra, corresponde al número de localidades de plateas y bancas rústicas, que se hallan colocadas en el anfiteatro actual que rodea al escenario.

Aquí... el Puerto

105 MIL PASAJEROS A VALPARAISO

Más de 105 mil personas se movilizaron entre Valparaíso y Santiago en el recién pasado fin de semana con motivo de las Fiestas de Año Nuevo. De esta cifra la mayor cantidad correspondió a Ferrocarriles que movilizó en total, según informaciones de esa empresa, unas 59 mil personas. Se incluyen también las personas que entraron o salieron de la ciudad por autobuses de servicio regular de movilización de pasajeros, automóviles particulares controlados por Carabineros en Santos Ossa y Agua Santa (variante caminera) y taxis colectivos.

ENTRENAMIENTO DE GUARDIAMARINAS

El 15 del presente mes se embarcarán en el buque-escuela "Esmeralda" los guardiamarinas recientemente egresados de la Escuela Naval Arturo Prat, con el objeto de iniciar un corto período de entrenamiento, antes de emprender el viaje de instrucción, el que posiblemente se extienda nuevamente hasta Tahiti, en el Pacífico.

BARCO DEL ESTADO

Valdivia se denominará el nuevo barco que debe llegar en el curso de 1961 para la Empresa Marítima del Estado y que será gemelo del "Concepción", incorporado al servicio activo de la flota estatal a fines del año recién pasado.

El "Valdivia", de 3.300 toneladas de desplazamiento es construido en astilleros franceses. Se estima que debe arribar a Valparaíso entre los meses de julio o agosto.

215 CASOS DE SARAMPION

Doscientos quince casos, acumulativos, de sarampión registró el Servicio de Salud en la provincia, entre el 25 y el 31 de diciembre del año recién pasado. La Sección Estadística del SNS reveló asimismo que se registraron 13 casos de tifoidea en el mismo período. La enfermedad registró un alza de un 30 por ciento en relación con el promedio establecido en los últimos meses del año.

Según los informantes en 1959 se registraron no menos de 3.500 casos de sarampión en la zona, 58 de polio y 60 de coqueluche. Los totales de 1960 se darán a conocer en los próximos días.

ADICTOS NAVALES

Cuatro nuevos adictos navales ante gobiernos extranjeros fueron designados por la Superioridad Naval, de acuerdo a informaciones dadas a conocer por la Primera Zona Naval.

Los nuevos adictos son los capitanes de navío, Víctor Wilson Amenábal, Adicto en Inglaterra; Jorge Román, en Perú; Augusto Geiger, en Argentina, y Wilfredo Bravo, en Brasil.

Las XIV Jornadas Clínicas de Verano se inician el 25 en Viña

VIÑA DEL MAR.— Entre el 25 y el 28 de enero, se llevarán a efecto las XIV Jornadas Clínicas de Verano, en Viña del Mar, organizadas por la Fundación Lucas Sierra, de esta ciudad, y la Sociedad Médica de Valparaíso.

Especialmente invitado a este torneo ha sido el doctor Dwight E. Harken, profesor de Cirugía de Tórax de la Universidad de Harvard, en Boston, Massachusetts. Este eminente especialista dictará conferencias sobre la materia, en el curso de las Jornadas.

Concurrirán, además, a este evento científico, numerosos profesores de la Facultad de Medicina de Santiago, así como también gran número de médicos de todo el país. Dado el prestigio de que gozan estas reuniones que se realizan anualmente en el Hospital de Viña, es posible que, como de costumbre, concurran médicos de países vecinos.

Vuelven "Los Estudiantes" a presentarse en Viña del Mar

VIÑA DEL MAR.— Una entusiasta acogida ha tenido la orquesta espectáculos "Los Estudiantes", que debutó en la noche de Año Nuevo en el Club de Viña del Mar. Este popular conjunto, no había venido a nuestro país desde el año 1952, en el que a consecuencia de un trágico accidente perdieron la vida la casi totalidad de sus integrantes.

La orquesta argentina, viene del Automóvil Club de la República vecina, y se formó en el año 1947. En esa época llevaba el nombre de "Jack Linen y sus estudiantes" y estaba bajo la dirección de este músico. Posteriormente, Nolo Cao, el actual director de ella, se independizó y formó su propio conjunto, el que actualmente nos visita, quedando con el nombre de "Los Estudiantes".

Desde esa fecha, el mayor de los éxitos marcó la trayectoria de él. Casi todo el territorio brasileño, además de varios países sudamericanos, visitó el conjunto en sus jiras, captándose en todos ellos las simpatías y los aplausos del público.

En su presentación del año 1952, en el Club de Viña, llegó a ser la preferida de la juventud. Las numerosas grabaciones editadas por "Los Estudiantes", en esa época, que tuvieron una gran demanda en el mercado, dan un índice de ello. Desgraciadamente, al abandonar nuestro país, a fin de cumplir un contrato en Brasil, el avión que los conducía sufrió un desperfecto cayendo a consecuencias de él a tierra. El trágico accidente le costó la vida a la casi totalidad de los pasajeros, falleciendo entre ellos la mayoría de los músicos de "Los Estudiantes". Solo quedaron con vida Nolo Cao, Mingo Pivato y Carlos Corriales. De éstos, el primero continuó con la dirección de la orquesta. Mingo Pivato se retiró del campo musical y Carlos Corriales se encuentra actualmente en la India dirigiendo un pequeño conjunto, que ha viajado por toda Europa.

La orquesta espectáculo de "Los Estudiantes", que se está presentando en el Club de Viña del Mar, se encuentra integrada por 8 músicos, bajo la dirección de Nolo Cao. Este junto a Lucy Alonso y Carlos Vila, que son los crooners, forman además, el trío "Los Cadetes". Esteban Melchor, pianista; Luis Rodríguez, batería; Coco Cattone, al contrabajo y Oscar Cusato y Rafael Ianissotto, con sus pistones completan el conjunto orquestal.

Según declaraciones del director Nolo Cao, a LA NACION, el conjunto está estudiando la posibilidad de cumplir un contrato que les ha sido formulado desde Lima. "Ha sido un grato placer volver a Viña del Mar, expresa Nolo Cao, pues en esta ciudad siempre hemos encontrado a un público entusiasta y acogedor".

VALPARAISO
CARTELERA CINEMATOGRAFICA

METRO.— Ben Hur.
VELARDE.— Lo que no se perdona.
VICTORIA.— Compañía de comedias cómicas Leguía-Córdoba.
IMPERIO.— Echame a mí la culpa. Del suelo no paso.
VALPARAISO.— El general de la Rovera.
CONDELL.— Lixie. Eres formidable.
REAL.— No soy para ti.
COLON.— Barba Azul el verdugo.

VIÑA DEL MAR
CARTELERA CINEMATOGRAFICA

OLIMPO, Plaza J. F. Vergara. Fono 81380.— M., V. y N.: Se necesita un asesino y Pecados de juventud.
REX, Calle Valparaíso 758, Fono 85050.— M., V. y N.: Pecar fue su destino.
RIALTO, Calle Valparaíso s/n., Fono 81906.— M., V. y N.: Tierra inolvidable.
MUNICIPAL, Plaza J. F. Vergara. Fono 81739.— M., V. y N.: Lixie.

Superintendente de Aduana visitará a Primer Mandatario

VALPARAISO.— El Superintendente de Aduanas, Mario Saldes Pérez de Arce, viajó en la tarde de ayer a la capital, con el fin de solicitar entrevistas con el Presidente de la República y el Ministro de Justicia. El alto funcionario dará a conocer al Primer Mandatario y al Secretario de Estado diversos aspectos relativos al proceso por la internación de los taxi-buses Mercedes Benz.— (Corresponsal).

Nuevo directorio eligió Círculo "Los Planetas"

VALPARAISO.— El Círculo Los Planetas, en su última sesión, celebrada en el Club Español con asistencia de casi la totalidad de sus miembros eligió su nuevo directorio para 1961, el que quedó compuesto en la siguiente forma: presidente, don Alberto Toro Kingler; vicepresidente, Luis Solar Bisquert; secretario, Alfredo Varas Rosales; prosecretario, Santiago Castillo Tengner; tesorero, Exequiel Souza Baxman; director, Camilo Rodríguez Palma; copero real, Javier de Urresti Campusano.

La comisión revisora de cuentas quedó integrada por Luis Gorichón Escobar y Baltazar Reyes Maringuer.

La junta de disciplina, por Hernán Varas Olivo, Augusto Soto Soto y Renato Alvarez Véliz. Suplentes, Carlos Escobar Miranda y Julio Benavides Domínguez.— (Corresponsal).

8 vaquillas de "pedigrée" para los damnificados

VALPARAISO.— A bordo del vapor "Arés", ayer a las siete de la mañana llegaron a este puerto 8 vaquillas holandesas de alto pedigree, enviadas por el Gobierno de Holanda como parte de la campaña que realiza para acudir en ayuda de la reconstrucción de Toltén, en la zona sur.

Los animales, cuidadosamente seleccionados, una vez transcurrido el período de cuarentena, serán trasladados a la Quinta Normal, en donde bajo los auspicios de la Asociación de Criadores de Ganado de Raza Holandesa serán rematados públicamente. El dinero que se logre será ingresado a los fondos de ayuda para el sur. La entrega del lote de vaquillas se realizó a bordo de la nave al mediodía, en presencia del Intendente de la Provincia, el Embajador de Holanda y autoridades del Ministerio de Agricultura.— (Corresponsal).

Chillán tienen más de 80 mil habitantes

CHILLAN.— Más de ochenta mil habitantes tiene actualmente la comuna de Chillán, según datos inconfirmados obtenidos en relación con el último censo. La población habría aumentado en 15 mil habitantes desde 1952, de acuerdo a esos mismos datos.

Por otra parte, se informó que la oficina comunal del censo está remitiendo periódicamente a la Dirección General de Estadística los resultados que anotaron en la comuna los empadronadores correspondientes. Falta aún que entregue su documentación el distrito de Huechupín.

El Embajador de los Estados Unidos en Chile, Walter Howe, es proclamado Huésped Ilustre de Valdivia por el Alcalde de esta ciudad, Luis Damann. La ceremonia se realizó en las gradas del Hotel Pedro de Valdivia, durante la reciente visita del diplomático norteamericano al sur del país. El señor Howe realizó esta jira acompañado por altos funcionarios de la Embajada y la Misión del Punto Cuarto, con el propósito de imponerse del progreso de la reconstrucción en las zonas afectadas por los sismos de mayo.

Noticiario del Gran SANTIAGO

Providencia

La Municipalidad de esta comuna, por medio del Departamento de Bienestar Social, repartió juguetes a los hijos del personal de la 14a. Comisaría de Carabineros, Impuestos Internos y Tesorería Comunal.

Además, sirvió un desayuno especial a todos los escolares de la comuna.

Este acto estuvo a cargo de la Jefa de Bienestar, Teresa Rubio Domínguez, y contó con la presencia del Alcalde, Enrique Oviedo Cavada, de la regidora Josefina Edwards de Hurtado y de la ex regidora Ester Barra de Jaques.

San Bernardo

ESCRITOR PREMIADO

Un premio de 80 escudos recibió el escritor de esta ciudad, Oscar Martínez Bilbao, quien hasta hace poco tiempo fuera Director Departamental de Educación Primaria, actualmente trasladado a Santiago. El tema por el cual obtuvo el premio fue "Por qué amo a Chile".

Martínez Bilbao ha dado a publicidad un nuevo libro titulado "Gran Himno de la Escuela Primaria Chilena y Poemario".

MEDICO PARA SERVICIO NOCTURNO

Muy avanzadas se encuentran las gestiones para obtener el concurso de médicos para el servicio nocturno del hospital Parroquial de esta ciudad. Este servicio no cuenta con médicos que puedan atender a los enfermos durante la noche.

Las gestiones las está haciendo el ex Gobernador del Departamento, Manuel Ortiz Iriondo.

VIDA SOCIAL

VIAJEROS.— A la costa, a pasar la temporada de verano, se dirigieron Alamiro Contreras, Hortensia de Contreras, e hijitas Lilian, Judith, Ana, Juanita y Patricio.

A San Carlos, Zunilda Eriza Galdames.

CUMPLEAÑOS.— El próximo sábado celebra su cumpleaños, Norita Cuevas Contreras, hijita del Dr. Raúl Cuevas. Con tal motivo ofrecerá una matinée infantil a sus amiguitas.

MATRIMONIOS.— Ha quedado concertado el matrimonio de María J. Crisóstomo Calvo con Marcelo Avaria.

El sábado 31 en la iglesia de Fátima, se efectuó el matrimonio de Carmen Gálvez y Francisco Silva.— (Rubén Albarrán B., corresponsal).

Barrancas

El Alcalde de esta comuna, Mario Pinto acompañado de los regidores Fernando Quezada y Francisco Coloma y del doctor Héctor Lehuedé, se entrevistaron con el Presidente de la República para formularle diversas peticiones para el mejoramiento de este sector, a las cuales el Jefe del Estado prometió su máximo apoyo. El Alcalde hace público su agradecimiento al Presidente de la República por la deferencia que les brindó.

Exposición de Peñuelas despierta gran interés

Existe interés en las diversas firmas industriales del país por la 26a. Exposición Agrícola, Ganadera e Industrial de Peñuelas, que se efectuará desde el 24 hasta el 26 de febrero próximo.

Las firmas que hasta el momento han comprometido su cooperación son: Gianolli y Mustaki, (exhibirá su nueva línea de maquinarias agrícolas); Gildemeister, Saavedra Bernard, Unión Técnica, Compañía de Petróleos de Chile, Compañía de Cervecerías Unidas, Figary y Compañía, Sociedad Agrícola Ñuble, Rupanco y Ford.

Se espera la colaboración de otras empresas.

Por otra parte, una comisión especial de la Sociedad Agrícola del Norte, patrocinadora de la Exposición, viajará a Santiago para invitar al Jefe del Estado a que presida los actos de la ceremonia inaugural.

También estará presente en los actos el ex Mandatario Gabriel González Videla, elegido presidente honorario de la Exposición en agradecimiento a que durante su gobierno se contingieron los terrenos definitivos para los torneos anuales de la Sociedad.

Las comisiones a cargo de la organización trabajan activamente en la construcción de la Medialuna que servirá como escenario principal del rodeo a la chilena, en el que participarán los jinetes más destacados del país.

A fin de asegurar el buen éxito de la Exposición, la Sociedad Agrícola del Norte envió una circular a sus socios. En una de sus partes, expresa: "Se debe hacer un nuevo esfuerzo para contribuir al desarrollo y progreso regional. La Exposición es de todos y de cada uno de los agricultores, y es necesario demostrar entonces a la zona, al país y a nuestras instituciones de Gobierno, que pese a las adversas condiciones del año agrícola, continuamos las sendas trazadas con mayor empeño".—(MUÑOZ LEIVA.

FERNANDO BINVIGNAT, NUEVO ACADEMICO DE LA LENGUA

Fue designado miembro correspondiente

LA SERENA.— En una ceremonia realizada en el Salón de Conferencias de la Municipalidad, el poeta y escritor serenense Fernando Binvignat Marín recibió el diploma que lo distingue como "Miembro correspondiente de la Academia Chilena de la Lengua". Fue honorificado por el presbítero Fidel Araneda Bravo, quien habló en nombre de la Academia y le hizo entrega del diploma.

El acto estuvo prestigiado por la presencia de las autoridades de la provincia y una numerosa concurrencia que aplaudió en forma entusiasta la designación.

En su discurso, Binvignat expresó, entre otras cosas: "La alegría es una palabra blanca. Tiene sabor de agua de vertiente para el labio que la recibe en la hora de la esperanza. Así lo confieso con la alegría cristiana que vivo porque sin ansiedad he esperado siempre, sin codicia material, pero sí, con sed de amor y de paz". Y más adelante continuó: "Nunca pensé en tal distinción como jamás he anhelado recompensas por mi labor literaria y docente. Sabeis que lo único que me enorgullece es el amor a mi tierra, el afecto a los míos".

El presbítero Araneda Bravo, al entregar el diploma expresó que: "Fernando Binvignat pertenece a ese grupo de grandes poetas de que se enorgullece esta provincia tradicionalmente culta y señorial y cuyas figuras máximas son Julio Vicuña Cifuentes, Carlos Mondaca, Manuel Magallanes Moure y Grabriela Mistral. Pero todos aquellos poetas emigraron a Santiago donde es más fácil alcanzar gloria y renombre, en cambio Fernando Binvignat con recatada modestia ha preferido morar en su tierra, mérito grande para este orfebre del verso que canta con acentos tiernos pero sin melindres".— (Muñoz Leiva, corresponsal).

TOME EN GUERRA CONTRA LA EPIDEMIA ESTIVAL

TOME.— El Jefe Nacional de Salud, doctor Roberto Catalán, indicó que se estaban adoptando toda clase de medidas precautorias para evitar el crecimiento de la epidemia estival que está afectando a numerosos niños. Como la Sala de Pediatría del Hospital se está haciendo estrecha se han establecido dos postas de hidratación: una en el barrio de Bellavista y otra en el propio Hospital. Además, se está solicitando al pueblo en general que los enfermos sean enviados de inmediato para su tratamiento, a fin de evitar casos fatales.

FALTAN MEDICOS

Desde hace tiempo se ha observado la indiferencia por aceptar las plazas para el Hospital de Tomé, llamadas a Concurso en varias ocasiones. En vista de la escasez de facultativos, el Servicio Regional ha enviado a dos internistas —alumnos recién egresados de la "U" penquista—, a fin de que realicen su práctica y a la vez solucionen el problema local. Se está llevando a cabo junto con la Municipalidad un plan de higiene ambiental, especialmente en lo que concierne a extracción de basuras. Al igual, se ha instruido a la población para que verduras y frutas sean consumidas luego de ser lavadas con agua cocida, como también aún la piel.

INSTALAN NUEVAS CAÑERIAS

La Dirección de Obras Sanitarias está terminando un plan de trabajos en el sector norte de la ciudad. En efecto, se ha procedido a cambiar las cañerías ante la proximidad de conectar la red del pueblo con la nueva bocatoma instalada en el Estero Collen a 3 kilómetros del pueblo, pues el aumento de presión dañará las cañerías viejas. Sobre esto, en el pueblo existe inquietud, ya que desde hace tiempo —mes de agosto—, quedaron fina dos los trabajos y todavía no se puede contar con la nueva matriz.

El Alcalde, Carlos Roa, haciéndose eco de las peticiones del vecindario, se ha dirigido en varias ocasiones a la Dirección de Obras Sanitarias para que se realice la conexión necesaria, pero nada práctico se ha obtenido.

Breves de Talca

TALCA.— La Dirección General de Riego dispuso la adquisición de una lancha-motora para sus servicios en la laguna del Maule. El valor de este vehículo es de 5 mil escudos, con capacidad para veinte pasajeros, desarrolla 30 caballos de fuerza y fue bautizada con el nombre de "Mindanao".

CONGOLEÑOS.— La Asociación del Trabajo de esta ciudad recibió un comunicado del Departamento de Colocación de Empleo y Mano de Obra de la Dirección General, en el cual solicita se interesen en la colocación de profesionales congoleños blancos que se desempeñan como técnicos en obras industriales, mecánicos, electricistas, abogados, ingenieros, etc. Recomienda se dirijan principalmente en establecimientos o empresas de capital francesa.

SIN INTERES POLITICO.—El Intendente de la Provincia, José Escobar, con el propósito de hacer deslindar cargo durante el mes de febrero en una nueva demostración de absoluta prescindencia política con relación a las próximas elecciones parlamentarias. Dio respuesta en forma a una serie de rumores que circulan en sentido de oposición en el sentido de que estaría interviniendo en favor del candidato a la reelección Sergio Díez, sobrino del suyo.

PLANES DE SALUD.— Los directores de los hospitales de Talca, Curicó, Molina, Cauquenes, Temo, San Javier, Linares, Constitución, Cauquenes y Parral se reunieron en Talca para discutir los planes de salud que se pondrán en marcha en el curso de este nuevo año en las provincias de la jurisdicción de la VII Zona de Salud.

BREVES DE FRUTILLAR

TERMINARAN HOSTERIA

Un nuevo impulso recibirá la Hostería de Frutillar, con la aprobación de 5 mil escudos para continuar los trabajos.

La Comisión Industrial de la CORFO entregará esta suma a la Hostelera Nacional para que finalice la construcción de la Hostería que se levanta en las riberas del lago Llanquihue.

EJERCICIO BOMBERIL

Se efectuó en Frutillar el ejercicio general que todos los años lleva a cabo el Grupo de Bomberos. Numeroso público pudo apreciar el nivel técnico de los voluntarios y la eficiencia del material que poseen.

Además de las pruebas demostrativas, se repartieron premios y distinciones a bomberos por la labor cumplida este año.

Los hermanos Walter y Kaschel fueron nombrados poco, Superintendente y mandante de este Cuerpo de Bomberos.

Se constituyó Municipalidad de nueva comuna de El Tabo

Se constituyó, en el edificio municipal, la corporación edilicia de la nueva comuna de El Tabo, integrada por el Alcalde, Sergio Alamos Pérez, y los regidores, Oscar Herrera Palacios, Mario Errázuriz Larrain, Gilberto Llanos Valenzuela y Ruperto Vargas Molinare, que fueron nombrados por el Presidente de la República, al promulgarse la ley correspondiente.

Con asistencia de caracterizados vecinos, se desarrolló el programa inaugural de la siguiente manera:

Izamiento de la bandera; discurso del Alcalde, Sergio Alamos P., dando a conocer los propósitos de la nueva Municipalidad; discurso del regidor Gilberto Llanos V., en homenaje a don José Arellano Rivas, primer presidente de la Junta de Vecinos de El Tabo y ex Alcalde de Cartagena, fallecido prematuramente hace cinco años; juramento de estilo, por el Alcalde y regidores; bendición de la casa municipal y de la comuna, por el Cura Párroco de El Tabo, Fernando Muñoz.

Posteriormente a este acto, el nuevo Municipio se constituyó en su primera sesión ordinaria, y adoptó, entre otros, los siguientes acuerdos:

Aprobar sobre tabla un plan de obras urgentes para balnearios de El Tabo y Cruces, cuya ejecución quedará en manos del Departamento de Obras Municipales, a cargo de los arquitectos Oscar Zacarelli y Gonzalo [illegible]. Adquirir dos tractores [illegible] colosos, con niveladoras, lanteras, para la conservación de basuras y arreglo de calles y playas. Notificar al vecindario del normal funcionamiento de los servicios municipales, a contar desde el lunes 2 de enero, para el [illegible] gamiento de patentes de vehículos, de chofer, permisos, patentes comerciales, etc. Designar como primer regidor a don Oscar Herrera P., y celebrar con actos públicos la creación de la nueva comuna el 1.o de febrero próximo, para cuyo efecto se designó una comisión formada por los regidores Herrera, Llanos y Errázuriz. (CORRESPONSAL).

Caja de Retiros y de Previsión Social de los FF. CC. del Estado

BONIFICACION ART. 14, LEY N.o 14.501

Se pone en conocimiento de las personas favorecidas con el montepío concedido por la Ley N.o 12.522, que la Institución está pagando la bonificación de Eº 50,00 establecida en el art. 14 de la Ley N.o 14.501, en la forma siguiente:

Las pensionadas que se pagan en Santiago deben concurrir a las oficinas de la Institución en esta ciudad, Serrano 23, de 15 a 19 horas.

Las pensionadas que se cancelan por Arica, Coquimbo, Valparaíso, San Bernardo, Talca, Concepción y Temuco deben acudir a las respectivas sucursales de la Caja.

Al résto de las pensionadas se les ha enviado el cheque respectivo por intermedio del señor Agente de la correspondiente Sucursal del Banco del Estado, en la misma forma que se hace mensualmente con el pago de la pensión de montepío.

Las pensiones de montepío ordinarias, correspondientes al mes de diciembre, se están pagando en la forma acostumbrada.

VICEPRESIDENTE EJECUTIVO

CAJA DE PREVISION DE LA DEFENSA NACIONAL

Fecha de pago de la ley número 14.501. Bonificación.

En Santiago: Viernes 6 de enero, de 9.30 a 13 horas.

En provincia: Lunes 9 de enero.

El Vicepresidente Ejecutivo

BANCO ESPAÑOL - CHILE

Cierre del Registro de Accionistas

Para los efectos de la celebración de la Junta General Ordinaria de Accionistas del 16 de enero de 1961 y a fin de determinar los Accionistas que tengan derecho a los Dividendos por Eº 0,080 neto por acción, en conjunto, que se someteran a la aprobación de la misma, el Registro de Transferencias de Acciones permanecerá cerrado desde el 5 al 16 de enero de 1961, ambas fechas inclusive.

Los Dividendos citados son como sigue: Eº 0,110 bruto (neto Eº 0,020) y Eº 0,060 por acción, de beneficios Bonos Ley 13.305, exento este último de impuesto para los señores Accionistas.

VALPARAISO, 31 de diciembre de 1960.

EL GERENTE GENERAL

BANCO ESPAÑOL - CHILE

CANJE DE ACCIONES

Ponemos en conocimiento de los señores accionistas, que se encuentran a su disposición, desde esta fecha, en todas las oficinas del Banco, los títulos de acciones nuevas (una de Eº 1,— por cada cinco de Eº 0,20) que se han emitido en reemplazo de las que poseían al cierre del Registro de Accionistas el día 5 del actual.

Para efectuar el canje, agradeceremos a los señores accionistas se sirvan presentar al Banco todos los títulos de acciones que poseen.

Valparaíso, 29 de diciembre de 1960.

EL GERENTE GENERAL

Ben Shak invitado al Perú

En forma exclusiva podemos adelantar que viene en camino, en estos instantes, la invitación oficial para que BEN SHAK viaje a Lima y sea uno de los animadores del gran premio de "Monterrico".

BEN SHAK, el formidable hijo de Admiral Terek, y el mejor fondista actualmente de nuestro medio, es uno de los animales con mayor derecho a viajar hasta la tierra del vals, ya que su sexto lugar alcanzado en el Carlos Pellegrini, confirmó, plenamente, sus grandes condiciones. Además, después de esta actuación, reapareció en nuestro medio y ganó el premio "La Copa", sobre 3.600 metros, con mucha calidad.

BEN SHAK, en estos instantes, está en Santiago tomándose un merecido descanso y creemos que su entrenador, al saber esta información, seguramente, lo comenzará a adiestrar para su futuro gran compromiso que, por el momento, no tiene fecha asegurada, ya que ha sido postergado hasta nuevo aviso, siempre en febrero, para que puedan, de esta manera, viajar otros elementos chilenos que se verán perjudicados por tener un programa de carreras muy seguido.

BEN SHAK, señor del gran fondo en nuestros hipódromos, ha sido invitado a la Capital de los Virreyes. Después de su notable performance clásica en Buenos Aires, quieren ver expedirse al formidable hijo de Admiral Terek en el Gran Premio Hípico peruano "La Copa", sobre 3.600 metros. Y puede lucirse.

Chimbarón: un dos años de porvenir

Ganó un apronte y puso 1'2" para los 1.000 metros

Buena impresión dejó el dos años Chimbarón en su pasada por la pista del C. Hípico ayer en la mañana. Entró a la cancha este nuevo elemento acompañado por Rucanahuel. El primero iba montado por L. Marchant, y el último por un aprendiz. Largaron, ambos animales, desde los 1.000 metros y ya, en la marca que señala los últimos 200. Chimbarón estaba adelante. Al final, después de ganar por cerca de tres cuerpos, anotó para el kilómetro, 1 minuto y 2 segundos.

Otros aprontes controlados en esta pista son los siguientes:

Pista de carrera No 1 — 700 metros

SABAK, aprendiz y BARCASAR, aprendiz, en 43 3/5; iguales.

DARWIN, E. Contreras, en 44.

800 metros

BLADE, J. Araya, NEGRESA, L. Cataldo, y LLERENA, C. Oviedo, en 51; iguales.

1.000 metros

MARFA, J. Caro, 1.2.

PISTOLINA, A. Núñez y AVANZADA, R. Jaque, en 1.2 3/5; iguales.

POR POCO, E. Contreras y FLAY BOY, F. Zúñiga, en 1.4; Flay Boy 3 cuerpos.

ROCKY, M. Yáñez, en 1.2 quintos.

ATREVIDO, E. Contreras y BALESKA, A. Núñez, en 1.3; Baleska 2 cuerpos.

CHIMBARON, L. Marchant y RUCANAHUEL, aprendiz, en 1.2; Chimbarón 3 cuerpos.

COQUETITA, H. Ponce, en 1.4.

Pista de Arena — 600 metros

TRONIO, S. Escudero, en 38.

PURGATORIO, R. Jaque, en 38.

PUNTIAGUDO, aprendiz, en 39.

DUELO AL SOL, F. Zúñiga, en 38 2/5.

BAYAO, O. Olivares, en 44.

MY GAME, R. Jaque, en 45.

TAXCO, G. Jorquera, en 43.

800 metros

INCIENSO, F. Zúñiga, en 51 2/5.

PUREY, R. Montoya, y LORICA, C. Oviedo, en 50; iguales.

LAPIDARIO, F. Arancibia, en 52.

FANTASMA, R. Latorre, en 51 3/5.

CAMIN, E. Contreras, en 50.

1.000 metros

CHALECITO, F. Zúñiga, en 1.4.

CANDIL, J.M. Aravena, en 1.4.

GRINGO BRAVO, R. Montoya, en 1.3 3/5.

AZUL ARCHER, R. Jaque, en 1.5.

PALAFOX, R. Jaque, en 1.3 2/5.

MISS ROSALINDA, F. Zúñiga, en 1.4.

PISCO SOUR, S. Escudero, en 1.6.

YALOSE, J. Araya, en 1.6; a voluntad.

1.200 metros

CUCALON, J. M. Aravena, en 1.17 2/5.

MARLINDA, E. Contreras, en 1.18.

1.400 metros

LENCA, A. Núñez, en 1.33.

CECIL RHODES, O. Olivares, en 1.32 3/5.

KING JOHN, A. Núñez y ANGUSTIA, G. Jorquera, en 1.33 2/5; King John 3 cpos.

OCHI CHORNIA, J. Caro, en 1.31 3/5.

CAPIROTE, E. Contreras, en 1.31.

PREJUICIO, J. Araya, en 1.31 2/5.

FORTISIMO, G. Jorquera, en 1.33.

SALTARELLO, J. Araya, en 1.35.

YALE, F. Arancibia, en 1.29.

PORTUGALETE, L. Cataldo y LIDO, J. E. Rodríguez, en 1.32 3/5; iguales.

ARBA, O. Olivares, en 1.34.

NIZETTA: 1.000 METROS EN 1.14/5

Es una dos años que defenderá las sedas del stud "Nacional"

Un sobresaliente apronte cumplió en la mañana de ayer, en la pista de carreras del Hipódromo Chile, la potranca NIZETTA, hija de Nasr Ed Din y Berlinessa, ésta por Bromala mañana de ayer, en la pizzo, que está bajo los cuidados de Osvaldo Jara y que defiende las sedas del Stud "Nacional".

La propia hermana de Nogalina (ganadora de dos carreras en Chile y Panamá) que está también, emparentada con Alarife, cubrió 1.000 metros en 1.1 4/5, el mejor registro para esa distancia en toda la mañana.

Este apronte es de mucha calidad si se toma en cuenta que la hija de Nasr Ed Din y Berliness, es sólo elemento de dos años y que llevaba sobre sus lomos un peso cercano a los 57 kilos que era lo que, más o menos, estaba pesando su jinete Eduardo Soto.

Otro buen apronte que cronometramos es el del dos años TAGUARIPE, pupilo de Fernando Castro que hará su debut el próximo domingo, que señaló 50 segundos 2/5 para los 800 metros, viéndose muy fácil al lado de Erudita. Pudo rebajar esta marca si se le exige.

PISTA DE CARRERA

LE BOURGET (G. Farfán) .— 500 metros en 29.

HUNGRIA (C. Ojeda).— 500 metros en 33, a voluntad.

TREMOLINA (M. Díaz).— 800 metros en 63.

KECHA (H. Basay).— 800 metros en 51.

CALERANO (R. Valenzuela).— 800 metros en 50.

SANYAMA (N. Vásquez). — 500 metros en 31 (dos años).

FALSETE (C. Ojeda) y VILCURA (G. Farfán).— 1.200 metros en 1.15 2/5, fácil Falsete.

AHUYENTADA (H. Galaz). — 1.200 metros en 1.16.

SODIMAC (L. Farmer).— 1.200 metros en 1.17.

PUERTO NUEVO (A. Díaz) .— 1.000 metros en 1.2.

HUARELLO (S. Véliz) y AMIGABLE (G. Farfán).— 1.000 metros en 1.3 llegaron iguales.

TREMAL NAIK (M. Alquinta).— 1.200 metros en 1.17 3/5.

GUANTE BLANCO (R. Valenzuela).— 1.300 metros en 1.22.

AGUAITANDO (L. Camus).— 1.200 metros en 1.15 3/5.

TOSCANELA (J. Martínez).— 1.000 metros en 1.3.

SUPERUNDA (Aprendiz).— 1.000 metros en 1.4.

ALADO (E. Saavedra) y CORTIJERO (M. Lazzús).— 1.200 metros en 1.17 1/5, llegaron iguales.

LA GOLONDRINA (S. Véliz).— 1.200 metros en 1.17 3/5.

JABUGO (A. Urrutia) y CHAPEADA (J. Adasme).— 1.200 metros en 1.16, fácil Jabugo.

DOÑA STELA (J. Barrios) — 1.200 metros en 1.16.

ASTEN (R. Valenzuela).— 1.000 metros en 1.3 3/5.

POMAIRE (H. Basay).— 1.000 metros en 1.2 3/5.

MONTE REAL (M. Lazzús) .— 1.300 metros en 1.21 3/5.

PLACIDA (M. Lazzús) y MISS BELLA (R. Neira).— 1.000 metros en 1.3, llegaron iguales.

ARAUCARIA (E. Soto).— 1.000 metros en 1.2.

RABITO (J. Martínez).— 1.200 metros en 1.18.

MARIA ALICIA (J. Adasme).— 1.200 metros en 1.15.

MILTOWN (C. Ojeda).— 1.200 metros en 1.17 4/5.

ROYAL TUDOR (C. Ojeda).— 1.200 metros en 1.15 4/5.

TACIN (L. Camus).— 1.200 metros en 1.16 3/5.

BRAZILIAN (N. Vásquez). — 1.200 metros en 1.16.

MARANGUAPE (H. Basay).— 1.200 metros en 1.15 2/5.

SIETE LUNAS (V. Vásquez).— 1.200 metros en 1.15.

COLETTE (J. Barrios).— 1.200 metros en 1.16.

BATUM (J. Adasme) y TRANCO ALEGRE (A. Urrutia).— 1.200 metros en 1.17, llegaron iguales.

SOLFERINO (J. Barrios). — Vuelta en 1.46 3/5.

ZUAVO (M. Díaz).— 1.400 metros en 1.31.

BATAGLIA (E. Saavedra) y ENFIESTADA (J. Toro).— 800 metros en 50 2/5 llegaron iguales (dos años).

STRAVINSKY (M. Guerrero).— Vuelta en 1.48.

KATAMON (E. Saavedra) — 1.200 metros en 1.14 3/5.

FANDANGUILLO (C. Ojeda).— 500 metros en 30 4/5.

GARROCHISTA conquistó un nuevo y cómodo triunfo en la pista del Hipódromo Chile. Por cinco cuerpos se impuso a Gran Amigo. El hijo de Teodolito fue guiado por Ricardo Madariaga.

Inscripciones para el domingo próximo en ambos hipódromos

HIPODROMO CHILE

Premio: COMPETENCIA.— 1.400 metros.— Clásico.— Handicap.—
Garrochista 62 Fleuret . . 49
Gran Amigo 53 Saltarello . . 49
Hosroso . . 51 Huamballi . . 46
Stravinsky . 50 Araucaria . . 45

Premio: ZINZABER.— 1.300 metros.— Primera Serie.
Mequetrefe . 49 Araucaria . . 49
Apasionado . 53 Miriamtú . . 48
Katemón . . 53 Peiping . . . 48
Pasendeiro . 51 Samóvar . . 47
Ilia . . . 50 Alroso . . . 46
Dominado . . 49

Premio ZANDRA.— Segunda serie.— Décima Carrera.—
Narbin . . . 60 gre 50
Oscar . . . 57 Rio Amargo 50
Tanaguarena 57 Siete Lunas 49
Brazilian . . 56 Anita Luisa 48
Sinai . . . 56 Erudita . . 48
Quelenue . . 55 Loco Verde 48
Banieri . . 53 Pollito de
Cielo Azul . 53 Oro . . . 49
El Moro . . 52 María Alicia 48
Tranco Ale- Victimado . . 48

Premio ZANCADILLA.— Tercera serie.— Undécima carrera
Candil . . . 55 Hija de Oro 50
Vilcura . . . 55 Banquero . . 50
Beret Basque 53 Demón . . . 49
Scakirá . . 53 Jabugo . . . 49
La Asturiana 53 Rubicunda . 49
Belise . . . 52 Canta Gita-
Encamillo . . 52 na 48
Aldebarán . 51 Amigable . . 48
Bisabuelo . . 51 Ashley . . . 47
Alter Ego . . 51 Matiase . . . 47
Fragador . . 48

Premio: ZANCADA.— Cuarta serie.— Novena carrera.—
Guante Blan- Ilque . . . 53
co . . . . 56 Purabinta . . 52
Tornerin . . 56 Turbio . . . 51
El Beduino . 55 La Yaga . . 51
Frisco . . . 55 Avasallador 50
Marlinda . . 55 Texaco . . . 50
Nortina . . 55 Bi 48
Firey . . . 54 Deslig . . . 48
Kundalini . 54 Leviathan . . 48
Sisty . . . 54 Batum . . . 47
Tasajo . . . 53 Frutillana . . 47
Happy Boy . 53 Napier . . . 47

Premio: ZAFARI.— Quinta serie.
Yendaval . . 56 Amiral . . . 52
Huerello . . 56 Monte Real 52
Marangiapé 56 Sodimác . . 52
Alegórica . 55 Petención . 51
Panbandie . 54 Hormiguera 51
Peladilla . . 54 Gran Pagano 51
Buralina . . 54 Gran Juga-
Biglio . . . 53 dor 50
Alexandra . 53 Ambientado . 48
Auster . . . 53 Aguaitando . 46
Millapú . . 53 Lana Turner 49
Bodeguera . 52 Servando . . 48

Premio: ZACATECAS.— Sexta serie.
Totoral . . . 54 Espargelina . 52
Conde Lara . 54 Xecha . . . 52
Pantruquita . 54 Nereidita . . 52
Locomotora . 53 Reminiscen-
Sun Shine . 53 ce 52
Tacin . . . 53 Dolorido . . 51
Carbonario . 53 Parnesino . . 51
Carápano . . 53 La Comedie . 51
Finalidad . . 53 Madona . . . 50
Laud . . . 53 Pielago . . . 50
Guinen . . 52 Mirada . . . 50
Are Triomp 52

Premio: YESCA.— Séptima serie. Jinetes aprendices.
Molinet . . 55 Parche Celes-
Samuel . . 55 te 51
Soberbio . . 55 Troncalin . . 50
Lifar . . . 54 Padella . . . 49
Mala Gente 54 Roel 49
Jufora . . . 54 Médica . . . 48
Miss Amores 53 Avaricia . . 48
Maimeria . . 53 Amalfi . . . 47
Ciprio . . . 53 Blockade . . 46
Santa Ame- Séptima . . 46
lia . . . 53 Agrisur . . . 45
Soina Verde 51

Premio ZENON — 1.400 metros.— Condicional.— Serie "A".
Alrada . . . 54 Gallardía . . 54
Netahola . . 54 Gárgara . . 54
Bombonera . 54 Noticina . . 54
Call Me . . 54 Miss Tagus . 54
Cambaré . . 54 Niña Guapa . 54
Caramávida 54 Signorella . . 54
Talbiesse . 54

Premio: YEK 1.400 Metros— Condicional — Serie "B".
Barbacoa . . 54 La Lolito . . 54
Calumnia . . 54 Marcianita . 54
Colette . . 54 Miss Bella . 54
Costa . . . 54 Paquita . . 54
Dora . . . 54 Piedra de Mo-
Ducú . . . 54 ler 54
Picola . . . 54 Sanchona . . 54

Premio: EL DEBUT.— 950 metros. Condicional.— Para potrillos de 2 años.
Ambos Mun- Enfiestado . . 55
dos . . . 55 Hill Captain 55
Campo Bajo 55 Krupp . . . 55
Chalona . . 55 Meissen . . 55
Oportunpo . 55 Platino . . 55
El Huinca . 55 Taguapire . 55

Premio: ZINGARITO — 1.500 metros.— Condicional.— Ganador de carrera.— Duodécima carrera
Alcitita . . 54 La Colondri-
Alguafia . 54 na 54
Andrey . . 54 Neolita . . 54
Cincarilla . 54 Plácida . . 54
Didine . . 54 Sour Life . 54
Inguiral . 54 Tescanella . 54
Ejecutiva . 54 Ulanova . . 54
Gavia . . 54 Grubamba . 54

CLUB HIPICO

Premio FRANCISCO FREIRE — 1.200 metros.— Handicap.— Carrera Especial.
El Amanecer 57 Banderillero 52
Don Villa . 55 Lupako . . . 51
Baratas . . 54 Lórica . . . 49
Alerón . . 54 Peiping . . 48
Astria . . 53 Nubia . . . 48
Alopecera . 52

Premio BRANDSEN.— 1.500 metros.— Handicap.— Tercera Serie.
G. Beze . . 57 Pisco Sour . 51
Ali Babá . . 56 Zuavo . . . 51
Bouro Boy . 56 Chalecito . . 49
Quelérmis . 56 Hijo de Oro 49
Melanie . . 55 Llegar y Liev 46
Toxina . . 55 Repintado . . 46
. . . 52 Utopista . . 45

Premio BABU.— 1.500 metros.— Handicap.— Cuarta Serie.
Belandro . . 56 Castañar . . 51
Fortísimo . 55 C. Rhodes . 51
King Club . 55 Aladin . . . 49
G. Bravo . . 54 Pinky . . . 49
Lolotino . . 54 Siniscola . . 49
Arbaces . . 53 Prejuicio . . 48
Bélgica . . 52 El Espiante . 47
Idéntico . . 52 Tres Flores . 47
Marlinda . . 52 Nomo . . . 45
O'Brien . . 52

Premio BOABDIL.— 1.500 metros. Handicap.— Sexta Serie.
Arcana . . 55 Hormiguera . 49
Ferrero . . 55 Occidente . 48
Monje . . 55 Sun Glory . 48
Ulanova . . 55 Predicador . 46
Camarú . . 53 Torrebianca 46
Los Maltenes 53 Conde Lara . 45
Trotamundo 53 King John . 45
Baquiano . . 51 Pies Negros . 45
Beldovino . 50 Secarrona . 45
El Pirata . . 50 Trompeta . . 45
Emula . . . 49 Vaporosa . . 45

Premio.— BRANDSEN.— 1.500 metros.— Handicap.— Anulados.
Saltarello Sarajevo
Nino Royal Tudor

Premio BRAHMS. — 1.100 metros.— Handicap.— Tercera Serie.
Dolmar . . 58 Bembel . . . 50
El Jinita . . 58 María . . . 50
Lórica . . 56 Nubia . . . 50
Alroso . . 55 Hijo de Oro 48
La Buenaven- Balaclán . . 46
tura . . . 54 Rey del Sol 46
Symbonist . 53 Vergonzoso . 48
Yalose . . 53 Libertita . . 45
Pisco Sour . 52 Minoska . . 45
Marilita . . 51

Premio BNA. UNION.— 1.100 metros.— Handicap.— Cuarta Serie.
Colcura . . 59 Nantar . . 51
Huamachuco 56 Hija de Oro 50
Binding . . 55 Idéntico . . 50
B. Finder . 55 Loco Verde . 50
N. Brujo . . 54 Maciza . . 50
N. Chico . . 53 Sigiloso . . 50
Fangal . . 52 C. Rhodes . 49
G. Bravo . 52 Boadicea . . 48
Purgatorio . 52 Cara Linda . 48
Vejestorio . 52

Premio BRISTOL.— 1.100 metros. Handicap.— Quinta Serie "A"
Manolo . . 58 Gabardina . 51
Marullo . . 55 Jardín . . . 51
Agujoso . . 54 Tagulia . . 51
Cherivari . 54 Tumanimanú 51
H. Boy . . 54 Río Manso . 50
Africander . 53 Chamela . . 49
L. Dream . . 53 Mateo . . . 49
Volvero . . 53 Preciaro . . 48
Villita . . 53 Los Maltenes 46
Ambientado . 52

Premio BRAHMS.— 1.100 metros. Handicap.— Serie Anulada.
Dominado Banderillero
Tronio

Premio BALSAMO.— 1.100 metros.— Handicap.— Quinta Serie "B".
Nimbus . . 57 Peripecia . . 51
Portalito . . 56 Piñacha . . 51
Zambella . 55 Doméica . . 50
Agónico . . 54 Finalidad . 50
Panbandie . 53 Cusalaba . 49
Astén . . 52 B. Archer . 47
Influenza . 52 Italiana . . 45
Camín . . 51 Tahadro . . 45
Catavientó . 51 Nike . . . 47
M. Rosalinda 51 Chapicana . 51

Premio BADALONA.— 1.100 metros.— Handicap.— Sexta Serie.— Jinetes Aprendices.
Fumarola . 57 I. Bagle . . 40
Occidente . 55 Mineola . . 49
Pirihueico . 55 Lagata . . 48
Asfixia . . 54 Laraquete . 48
T. Naik . . 53 Serena . . 48
Tutuven . . 53 M. Galante 46
Padella . . 52 Virgencita . 46
D. Isaura . 51 Alikal . . . 45
Pircano . . 53 Bonina . . 45
Portilla . . 51 Brega . . . 45
Vaporosa . 50 New Lex . 45
Guañanga . 49

CARRERAS CONDICIONALES

Premio BARRANCO — 1.000 metros.— Tercera Carrera.
Anarquista . 55 Reynald . . 55
Begue . . 55 Tetechero . 55
Chocolito . 55 Xochil . . 55
Huiscapi . . 55

Premio BACHILLER II. — 1.100 metros.— Serie A.— Primera Carrera.
Atrevido . . 55 Latino . . 55
Bilo . . . 55 Limatambo . 55
Byron . . 55 Momentito . 55
Colendal . . 55 Pinturero . 55
Conjurado . 55 Renegado . 55
Fantasma . 55 Taxco . . 55
Pichero . . 55 Tutuven . . 55

Premio BOGOTANA.— 1.000 metros.
G. Gaucho . 53 F. Hill . . . 52
Nunca . . 53 Pistolina . . 52
Ortaba . . 52 G. of Clubs . 52
Pildorita . 52 Valecka . . 52

Premio.— BIRLATOU. — 1.100 metros.— Serie B.— Segunda Carrera
Ateniense . 55 Iván . . . 55
Atolón . . 55 Líbano . . 55
Bayan . . 55 Los Alamos 55
Cuddie . . 55 M. Lord . . 55
Canterbury 55 Occidente . 55
Evidente . 55 Pircano . . 55
Fiero . . 55 Zambesi . . 55
M. Barbiere 55

Premio BOLDERO.— 1.000 metros
Ali Babá . . 50 P. Nestor . . 50
Bélgica . . 50 Alboso . . 50
El Trebujaco. 50 Rimur . . 50
King Club . 50 Rector . . 50
Millonario . 50 Zuavo . . 50
Phillipp . . 50 O. Chornia . 48

EL LICOR MAS SANO
PURO DE UVA
PISCO
UNA COPITA EN EL BAR
UNA BOTELLA EN EL HOGAR

VIDRIOS PLANOS LIRQUEN S.A.

EMISION DE ACCIONES LIBERADAS. CIERRE DEL REGISTRO DE ACCIONISTAS.

Por acuerdo del Directorio de Vidrios Planos Lirquén S. A., se ha resuelto la capitalización de E° 240.000, provenientes de fondos de Revalorizaciones, y la emisión, con cargo a esta capitalización, de 2.00.000 de acciones, en un valor nominal de E° 0,12 c/u, que se repartirán entre los accionistas, libres de todo pago, en proporción de una acción liberada por cada diez que el accionista posea el día del Cierre del Registro, que se avisa a continuación.

La Compañía avisará oportunamente la fecha de entrega de los títulos correspondientes a esta emisión liberada.

Para los efectos de establecer el derecho de los accionistas en esta emisión de acciones, el Registro respectivo permanecerá cerrado desde el día 8 al 22 de enero de 1961, ambas fechas inclusive.

RAUL PHILLIPS TORO
Director Gerente General

MINISTERIO DE OBRAS PUBLICAS
DIRECCION DE PAVIMENTACION URBANA

Solicítanse propuestas públicas para la ejecución de soleras de hormigón cemento vibrado y obras complementarias en diversas calles de la comuna de Chile Chico, con un presupuesto oficial de E° 4.669.80.

Apertura: Alcaldía de CHILE CHICO, el sábado 7 de enero de 1961, a las 10 horas.

Categoría: Cualquiera.

Consultar bases y antecedentes en la Oficina de Partes de esta Dirección, calle Moneda N° 723, Santiago, o en la delegación de Puerto Montt.

DIRECCION DE OBRAS SANITARIAS

AGUA POTABLE DE CONCEPCION

Llámase a propuestas públicas para la ejecución de las obras de agua potable de Concepción, Mejoramiento y Ampliación de la IMPULSION La Mochita, Cerro Caracol, Proyecto N.o 3320, con presupuesto oficial aproximado de E° 82.860.—

Se entregarán antecedentes a los interesados desde el 6 al 10 de enero y las propuestas se abrirán el 19 de enero, a las 11.30 horas.

SECCION DEFENSAS FLUVIALES

Llámase a propuestas públicas para la ejecución de las obras de Defensa del Estero Zamorano, sector fundo SAN JOSE de Pumaitén, en San Vicente de Tagua-Tagua, provincia de O'Higgins, con un presupuesto oficial aproximado de E° 18.450.—

Los antecedentes estarán a disposición de los interesados desde el 5 al 7 de enero, inclusive, y las propuestas se abrirán el 13 de enero, a las 11.30 horas.

COMPAÑIA SALITRERA DE TARAPACA Y ANTOFAGASTA

Junta General Ordinaria de Accionistas

Citase a Junta General Ordinaria de Accionistas para el día 12 de enero de 1961, a las 11.30 horas, en Santiago, calle Teatinos número 220, 4.o piso, oficina N.o 402.

Sólo tendrán derecho a voto en la Junta los accionistas que con tres días de anticipación depositen en las Oficinas de la Compañía los títulos de sus acciones o certificados bancarios de custodia de los mismos. La Compañía les entregará un recibo con el cual acreditarán su derecho para concurrir y votar.

Santiago, diciembre de 1960.

La Comisión Administrativa de la Compañía Salitrera de Tarapacá y Antofagasta

CALZADO EMPLANTILLADO
Materiales de 1ª
38 al 44 $7.400
PETATE $10.500
PARA SEÑORAS Y NIÑOS
EN LA FABRICA
Arturo Prat 910

HILOS DE CAÑAMO
EMPAQUETAR — HILO PULIDO — COSER — HILO DESFLOCADO.
REICH y CIA. Ltda.
Avda. B. O'Higgins 3786
Teléfonos: 90206 — 97338

2 ANTEOJOS EN 1
LEJOS
CERCA
CRISTALES BIFOCALES
TRAIGANOS SU RECETA
Rodolfo HAMMERSLEY
AGUSTINAS 1060

WALTERIO SASTRE
HECHURAS FINAS
A E° 18
TRABAJO A MANO POR SUS DUEÑOS Y OPERARIOS COMPETENTES
SABADOS ABIERTO TODO EL DIA
PUENTE 559
3er PISO-OF. 5
FONO 89556

CONCURSO N° 54
UNIVERSIDAD TECNICA DEL ESTADO
GRADO DE OFICIOS

Llámase a concurso de antecedentes para proveer las siguientes asignaturas en la ESCUELA INDUSTRIAL DE CONCEPCION:

Castellano, Estudios Sociales, Química, Física, Higiene y Seguridad Industrial, Tintorería, Tratamiento Térmico de Metales, Práctica y Tecnología de Taller Textil y Laboratorio de Máquinas.

Otras informaciones se suministran en la Oficina de Partes de la Universidad Técnica del Estado, Alameda Bernardo O'Higgins N° 1611 y en la Escuela respectiva, en donde, además, se reciben las solicitudes y antecedentes, hasta el 31 de enero de 1961.

Santiago, diciembre de 1960.

EL RECTOR

PROPUESTAS FLETE

Se llama a propuestas públicas para flete, en camiones, de 15.000 quintales de trigo, desde Hacienda Mariposas (San Clemente) a Molino en Santiago.

Las propuestas se recibirán a las 16 horas del día 5 de enero, en Departamento de Auditoría y Control, Agustinas 1161, 8.o piso, y a la misma hora se procederá a su apertura.

Bases y antecedentes en Departamento Agrícola, Agustinas 1253, 5.o piso.

DIRECTOR GENERAL
SERVICIO DE SEGURO SOCIAL

Servicio Médico Nacional de Empleados

AVISO

Llámase a Concurso Médico conforme a lo dispuesto por el Reglamento del Servicio Médico Nacional de Empleados, Decreto Supremo N.o 212, para proveer los siguientes cargos de:

Un "MEDICO LABORATORISTA GENERAL", con dos horas, grado 5.o y quinquenios.

Un "MEDICO DELEGADO EN LA CIUDAD DE LA UNION", con dos horas, grado 5.o, quinquenios y asignación del 15 o/o de responsabilidad.

Los antecedentes se recibirán en la Oficina de Partes, Bandera N.o 72, 5.o piso, Santiago, hasta el día 21 de enero, a las 12 horas.

Dr. ENRIQUE CUADRA GAZMURI,
Vicepresidente Ejecutivo.

Los educadores, con profundo sentido de prevenir, son los elementos más comprensivos y activos para formar en nuestro pueblo la conciencia de Seguridad para evitar accidentes. Ellos, las autoridades, bomberos, rorarios, industriales y otros, deben reunirse y echar las bases del Consejo Provincial respectivo.

CONSEJO NACIONAL DE SEGURIDAD CHILE

Comentar un accidente en los colegios, ocurrido cerca del lugar, causas que lo produjeron, cómo pudo haberse evitado, significa introducir en los niños y asistente una gimnasia mental para la seguridad.

Arriendos Ofrecen

SE ARRIENDA departamento de dos piezas grandes y cocina independiente. Sólo a matrimonio sin niños o a personas solas. San Ignacio 952. (15)-5-I-P

145 A. PRAT, piezas con pensión, teléfono. (15)-1-I-P

CASITA desocupada 2 piezas, baño. Luco 538, Cisterna, paradero 32. (15)-3-I-P

LOCAL habitación ideal para cualquier rubro. Montreal 537, paradero 11 Sta.

(15)-4-I-P

Bomberos

CITACION — PRIMERA COMPAÑIA de Bomberos de La Cisterna. Bomba Oscar Encalada Y. Por orden del señor Director, cito a la Compañía a Reunión Ordinaria para el miércoles 4 de enero a las 22 horas. El Secretario.

(24) 4-I-0

Citaciones

CIA. DE Transportes Unidos S. A.— Por acuerdo del directorio, y de orden del Sr. presidente, se cita a junta general ordinaria de accionistas para el día sábado 14 de enero, a las 16.30 horas, en Agustinas 1139, para los efectos que señalan los estatutos. Santiago, 3 de enero de 1961. El registro de accionistas permanecerá cerrado desde el 10 al 14 de enero inclusive. Santiago, 3 de enero de 1961. El secretario.

(25)-5-I-P

Citaciones

SOCIEDAD Cooperativa Vivienda Económicas Funcionarios SAF.— Citase junta general ordinaria, viernes seis presente, 18 horas, primera citación, y 18.30 horas, segunda citación, calle Santo Domingo N.o 1285, objeto pronunciarse balance general, inventario y memoria ejercicio anterior, y en general considerar todo acto se relacione finalidades contrato social.— Julio Carrillo M., presidente. (25)-4-I-P

Construcción, Materiales

PUERTAS, ventanas, persianas "Record". Entrega inmediata, estudiamos presupuestos, alta calidad a precios más bajos. Chilós N.o 3966, por Gran Avenida paradero 8. (32) 10—1-o C

Educación y Medios

MODAS, corte y confección Cursos rápidos. Profesora especialista, alumnas confeccionan trajes primer mes. Clases diurnas, nocturnas. Diplomas válidos Academia Nacional Corte y Confección Bulnes N.o 1393. H|O C.

SECRETARIAS Taquigrafías, dactilógrafas, secretarias comerciales, redacción, taquigrafía, contabilidad, aritmética, escritura máquina, un mes, dos meses. Cursos diurnos, vespertinos. Instituto Contabilidad fundado 1922. Santo Domingo 1030, fono 69395.

(40)-3-I-P

EN VACACIONES, curso completo dactilografía 16 escudos. Instituto "Alonso Figueroa". Catedral 1257.

(40)-12-I-P

Educación y Medios

DIAZ-GASCOGNE. Escuelas Politécnicas profesionales, fundada 1914, reconocidas oficialmente Supremo Gobierno, matrícula abierta, contabilidad práctica, pedicuro, tejido máquina, cortado sastre, modas, corte confección moda infantil, peluquería completa señoras, o-balleros, niños camisería. Enseñanza práctica rápida, individual, diplomas profesionales. Internado femenino alumnas provincianas, establecimientos serios, prestigiados Chile, extranjero. Unos dirección Monjitas 341, fono 36856, casilla 2724. (33) 5-1-o C

CURSOS verano: Corte confección cortador, camisería, diplomas Academias Excelsior, Catedral 1257. (40)-12-I-P

Joyas, Relojes, Fantasías

NOVIOS, compren sus argollas en la fábrica más antigua de Chile Casa Sostin. Nueva York 68 H|O C.

Propiedades Venden

OCASION vendo casa en Cartagena, Playa Grande, Manuel Rodríguez N.o 701, toda comodidad fono 35690, Franklin 129.

(83)-3-I-P

Remates

REMATE casimires, Puente 631.— Orden Germán Rodríguez, martes 3 a sábado 7, de 11 a 1 y 6 a 8.— Isaac Vilchez, martillero.

(90)-7-I-P

DICK TRACY POR CHESTER GOULD

OBSEQUIO de los AVISOS ECONOMICOS de "LA NACION"

UN RICO, PERFUMADO Y FINO JABON "FLORES DE PRAVIA"
OBTENDRA UD. GRATIS, SIEMPRE QUE ORDENE TRES PUBLICACIONES DE UN AVISO ECONOMICO EN LA NACION

Sin recargo los domingos, $ 25.– la palabra

MIRILLA INDISCRETA

Por Maureen O'Holyway

:o: Elizabeth Taylor y Eddie Fisher han comprado una magnífica propiedad en Weschester, cerca de Nueva York. Construida con ladrillos blancos, la casa tiene 15 habitaciones, una cancha de tenis, una piscina, una cabaña, un bar, y cinco acres de terreno. Les costó 250.000 dólares. El cuarto de baño es de marmol y una enorme ventana separa toda la pared, como si estuvieran en California, de donde vienen todo el mundo fuera, sin que nadie los viera a ella.

:o: La hija de Judy Garland, de 14 años, hará el papel de su madre a la misma edad en la versión filmada de su biografía.

:o: Rock Hudson no piensa casarse por ahora. Está dedicado a sus padres, a Roma y para hacerle compañía a su madre no está ocupado por las películas.

:o: Eugene Ionesco, escritor rumano-francés de vanguardia, llegó a Estados Unidos para asistir a los ensayos de su pieza "Rinoceronte", que se estrenará en Nueva York a comienzos de este año.

:o: Gloria Swanson tiene diversos intereses, además de su carrera artística. Es presidenta de varias organizaciones benéficas, escribe artículos sobre la educación de los niños, y explica que el secreto de su constante juventud —tiene 61 años— es su curiosidad por todo lo que la rodea, por el mundo y por ella misma. Tiene la sensación "de haber vivido dos mil años y de no haber todavía terminado".

Marcas Comerciales

Marcas comerciales solicitadas entre el 12 al 28 de Diciembre, inclusive.

Santiago, 2 Enero de 1961

Clase 4.—Metales, cerrajería, ferretería.— "MITSUBISHI", "ETIQUETA", "MALLACERO", "PERLPECA".

Clase 7.—Piedras elaboradas, cementos, cales, yeso.— "INEC", "READY-MIX".

Clase 11.—Alquitranes vegetales, resinas y gomas en bruto.— "DUVRAL", "DUTRAL".

Clase 12.—Caucho, gutapercha, corcho.— "JAVANESA", "DUVRAL", "DUTRAL", "REVELACION BATA", "FIESTA BATA", "CREACIONES BATA", "SADLER".

Clase 20.—Adhesivos, pinturas, barnices, pastas.— "DUVRAL", "DUTRAL", "EBEL".

Clase 21.—Jabón común y preparaciones para lavar y limpiar.— "ANABELLE", "AMBAR", "DIHBA", "OPALO", "COLOMBINA", "PAVANA", "SORAYA", "RENO", "LIRIO", "MARILU", "CUBINOL".

Clase 24.—Papeles decorativos.— "AVISUN".

Clase 28.—Herramientas, cuchillería, armas blancas, cubiertos y lijas.— "CIPLA", "FAMELUX", "SECO".

Clase 29.—Máquinas de coser, tejer, hilar, etc.— "DISEÑO S en U", "SADLER".

Clase 32.—Aparatos de calefacción, alumbrado y ventilación.— "FAMELUX", "NOVEL", "UNANUE".

Clase 34.—Refrigeradores, filtros, extinguidores de incendio.— "FAMELUX", "SECO".

Clase 36.—Maquinaria y vehículos.— "LUTHI", "MERCEDES — BENZ", "CONSTELLATION", "DISEÑO S en U", "BUKH", "SECO", "YEGUA", "TEKTRONIX", "TEKTRONIX".

Clase 37.—Telégrafos, teléfonos, radio y señales.— "YAOU-GENERAL", "ONKYO", "CROWN", "FAMELA", "PARLOPHONE", "NIVICO", "CROWN", "SPIKA", "FLEETWOOD", "SECO", "T D K", "N.C.", "TEKTRONIX", "TEKTRONIX".

Clase 38.—Receptáculos de metales preciosos, piezas y obras de ornato.— "MITSUBISHI", "ETIQUETA".

Clase 39.—Receptáculos metálicos, fierro enlozado.— "CIPLA".

Clase 40.—Recipientes de madera, cartón, papel, etc.— "CIPLA", "AVISUN", "LINAGRO", "POP-UP".

Clase 41.—Recipientes de vidrio, porcelana, loza, etc.— "NEVOPAL", "FIESTA".

Clase 42.—Muebles metálicos y de madera.— "CENTINELA", "ARTCRAFT", "GHANCHOLL".

Clase 43.—Hilos, hilados, cordeles.— "DRALON", "ANCHOR".

Clase 46.—Ropa de cama, colchones, cortinas.— "POP-UP", "CHATEX".

Clase 47.—Ropa de vestir.— "PETER PAN", "LAVI-LISTO", "ARMONIA", "POP-UP", "FISBA", "CASHSTORE", "INVISINET".

Clase 48.—Artículos de pasamanería, botonería, etc.— "HERRADURA".

Clase 50.—Calzado.— "JAVANESA", "GOLIATH", "CASHSTORE", "NELLYS".

Clase 51.—Sombreros.— "FORT", "EMPIRE", "GLORY", "DIAMOND".

Clase 56.—Instrumentos de tocador.— "CIPLA", "POP-UP".

Clase 57.—Productos de perfumería y para el tocador.— "ANABELLE", "AMBAR", "DIHBA", "OPALO", "COLOMBINA", "PAVANA", "SORAYA", "RUTHY", "REXONA", "POP-UP", "SONATA", "SPLEEN", "RAPIDTEN", "SIROCCO", "SOFTASILK", "VERT ET BLANC", "ROBE D'UN SOIR", "VETIVER", "ETIQUETA", "COEUR JOIE", "KENNEDY".

Clase 58.—Animales vivos, mariscos, carnes frescas, viandas, huevos.— "FABIOLA".

Clase 62.—Productos vegetales comestibles, frescos y secos.— "BIRDS".

Clase 63.—Harinas, fideos, pan.— "METRECAL".

Clase 64.—Conservas alimenticias no dulces.— "FABIOLA", "AURORITA", "WITT 2 Etga.", "METRECAL".

Clase 65.—Te, café, yerba mate y productos similares.— "TRES MONTES", "METRECAL".

Clase 66.—Gallistería, pastelería, confitería, postres, jarabes.— "METRECAL", "OPERA", "OPERA".

Clase 67.—Alimentos especiales para niños y enfermos.— "ROVILETS", "ROVISOL", "BANANIA".

Clase 68.—Bebidas analcohólicas, helados.— "METRECAL".

Clase 69.—Vinos y bebidas alcohólicas.— "ARMAGNAC QUINTA NORMAL", "CALIVORO".

Clase 70.—Alimentos especiales para animales y aves.— "ROVILETS", "ROVISOL".

Clase 72.—Aparatos y artículos deportivos, juegos y juguetes.— "CIPLA".

Clase 74.—Telas y ropa impermeables, zapatillas de goma.— "FLOTAVID", "JAVANESA", "CREACIONES BATA", "REVELACION BATA", "FIESTA BATA".

Clase 75.—Medicinas y productos químicos y farmacéuticos.— "ENCEBRIN", "SILASTIC", "STAFYLOPENIN", "TONIDERMIN", "EQUITON", "COCIDERMIN", "INFADERMA", "NOBESIN", "ISOCAL", "DIETOKAL", "SIMPERTEN", "NITIDEN", "DOMI — CE", "CETACETIL", "CEDOMIN", "TYLENOL", "ARTIMYCIN", "CELBENIN", "TICOBAL", "NEUROCAINA", "GERIANOL", "PROCAPAX", "TRESOPLEX", "MIRAMIDOL", "DOLAJAN", "ALGELON", "COBALAMIL", "ANTIGELON", "NEURAFLEX", "ARTICILIN", "RELADOL", "PROBAMAL", "DEPOTAB", "STAFILINA", "MULTICAPS", "REPEDOS", "PLURFECT", "DUROL", "MITSUBISHI", "ETIQUETA", "TREMARIL", "CAIMORAL", "FRANOZAN", "FEBENIO", "MASTICILINA", "ALGISAN", "DUOMEEN", "ROVILETS", "ROVISOL", "HIGROTON", "DUVRAL", "DUTRAL", "ABDECOL", "TRIDURALTA", "KONTRA", "ARITMINA", "BANANIA", "CARISODOL", "CARISOPROL", "RISOPRODOL", "SOLVESTEROL", "THIO—CYTOCHOL", "CYTOCHOL", "SEDO—CHOLEPATYL", "BOCALMINA", "NEO-ASMASAN", "FLAMISOLAN", "MIO—EMBROCACION", "LAVASEPTOL", "LAVASEPTINA", "VITAGLUCYL".

Clase 77.—Instrumentos y útiles médicos, etc.— "MITSUBISHI", "ETIQUETA", "KNOLL", "POP-UP", "STANDARD", "YAMATO", "MUTSUMI", "PRIMUS".

Clase 78.—Relojes y cronómetros.— "TIM".

Clase 79.—Aparatos y útiles cinematográficos y fotográficos.— "POLIVISION", "ASTORGA SYSTEM", "FAMELA", "BIO—LENT", "FUJI", "TEKTRONIX".

Clase 80.—Instrumentos acústicos y musicales — "HOBBY", "TEDDY", "CBS", "PARLOPHONE", "T D K", "TEKTRONIX", "TEKTRONIX".

Clase 81.—Artículos de escritorio, papeles, impresos no periódicos.— "WELLA A LA CABEZA", "BULL—DOG", "MITSUBISHI", "ETIQUETA", "POLIVISION", "ASTORGA SYSTEM", "POP—UP", "EL ROTO QUEZADA", "F Etq.", "METRECAL", "SECO", "ROSSI", "VAN GOGH", "ETIQUETA FRANJAS Y ANILLOS EN COLORES".

Clase 82.—Publicaciones periódicas.— "PRENSA HABLADA", "WEEKLY — HITS", "EL ROTO QUEZADA", "NUEVOS RUMBOS".

Clase 83.—Armas de fuego, explosivos, pirotecnia.— "FLOTAVID", "EL ROTO QUEZADA".

Clase 84.—Artículos no comprendidos en las demás clases.— "EL ROTO QUEZADA".

Nombres de establecimientos industriales y comerciales

"C.I.L.", establecimiento comercial de importación; exportación, compra-venta de artículos de consumo, licores, whisky, cigarrillos, en la provincia de Santiago; "LIZ", tienda de calzado, en la provincia de Santiago; "NINON", establecimiento para la importación, distribución, venta y publicidad de toda clase de productos, especialmente cigarrillos, bebidas alcohólicas y perfumería, en la provincia de Magallanes; "HELVETIA", fábrica de artículos eléctricos de toda clase, especialmente baterías para vehículos, sus partes y accesorios; "SUPER—PLASTIX" establecimiento de comercio de venta de artículos plásticos, en la provincia de Valparaíso; "INTERNATIONAL CHEMICAL AND EQUIPEMENTS AGENCIES", establecimiento comercial para la venta de productos químicos y equipos industriales en la provincia de Santiago; "ACMA—LTDA.", sociedad metalúrgica industrial para la fabricación de mallas de acero; "BUSES VERDE MAR", asociación de empresarios de buses, en la provincia de Valparaíso; "PIONA" establecimiento de venta artículos de regalo, en la provincia de Santiago; "JOYART" taller de joyería, en la provincia de Santiago; "SILAM", fábrica de artículos eléctricos y trabajos de galvanoplastia; "SERVI—REP" oficina de importaciones y compraventa de repuestos y accesorios de vehículos en general y demás de la clase 36, en la provincia de Santiago; "SONORA JUVENTUD MAMBO", una orquesta; "HOTEL CONDELL", hotel y similares, en la provincia de Valparaíso; "PERLON", fábrica de tejidos; "TUCAPEL", empresa de transportes de camiones, en todas las provincias de Chile; "ARCOA", establecimiento comercial de construcciones, en la provincia de Santiago; "PLASTIC—CENTRO", tienda de venta de artículos plásticos, en la provincia de Valparaíso; "SODIMEX", "INTERAMERICANA", "INCOM" empresa comercial importadora, en la provincia de Santiago; "SUPER MARKET DEL LIBRO", establecimiento comercial de venta de libros, revistas, impresos y similares, en las provincias de Santiago, Concepción, Valparaíso y Cautín; "HOTEL PANAMERICANO", hotel, restaurant y bar, en todas las provincias de Chile, con excepción de Santiago; "ANDINA" relojería, en la provincia de Santiago; "CASHSTORE", tienda, en la provincia de Santiago; "TOUR SERVICE", empresa de transporte de turismo, en la provincia de Santiago; "MABOMA", distribuidora de productos de la clase 57, en todas las provincias de Chile; "LOS CUATRO DUENDES", conjunto músico-vocal; "PANAMERICANO", bar, restaurant, boite, en la provincia de Santiago, y similares; "SADLER", fábrica de hormas y tacos para calzado; "ROSSI", estudio fotográfico, en la provincia de Santiago; "READY — MIX", establecimiento comercial de artículos clase 7, en la provincia de Santiago; fábrica de artículos de la clase 7; "SOCOTECO", oficina de construcción, en la provincia de Santiago; "NORTE", fábrica de helados; "ARROW", fábrica de toda clase de artículos, especialmente los de las clases 9, 43, 44, 45, 46, 47, 48, 49, 50, 51, 52, 53, 56, 72 y 74; establecimiento comercial para la importación, distribución y propaganda de toda clase de artículos y, especialmente, los de las clases 9, 43, 44, 45, 46, 47, 48, 49, 50, 51, 52, 53, 56, 72 y 74, en la provincia de Santiago; "URBANIA", empresa constructora, en la provincia de Santiago; "GIGANTE", empresa publicitaria, en la provincia de Santiago; "DAGRAL", establecimiento de distribución y venta de vehículos automotrices, tractores y productos químicos-agrícolas, en la provincia de Santiago.

Se da este aviso para las oposiciones a que haya lugar, las cuales deberán presentarse en la Oficina de Marcas, Teatinos 50 en el plazo de 30 días, a contar desde la última publicación.

Las etiquetas que acompañan a estas marcas se exhiben en las vitrinas de este Departamento.

Jefe del Departamento de Industrias

Remates

EL VIERNES 6 enero 1961 a las 15 horas, en Chacabuco 763, remataré por orden del Tercer Juzgado Civil de Mayor Cuantía, juicio Banco del Estado de Chile, con Davanzo Angulo Héctor: Camioneta marca Gutbrod, patente Y P 721, Penza. Una bicicleta chica sin motor N.o 85.— Nicanor Marticorena, Martillero Público.

(90)-7-I-P

REMATE JUDICIAL.— Por orden del Segundo Juzgado del Trabajo en juicio "Caja de Previsión de Empleados Particulares con Corporación de Difusión y Publicidad Ltda", el martillero Miguel Herrera L., rematará el día trece de enero de 1961, a las 16.30 horas, en calle Compañía 1447, Linotipia, con motor eléctrico, marca "Mergenthaler" Linotype modelo 3 (Rol N.o 51374).— El secretario. (90) 30-12; 1-2- y 3-1-C

EL 13 ENERO 1961, a las 15 horas, en Chacabuco 763, y por orden Tercer Juzgado Civil Mayor Cuantía, juicio Venzano con Campodónico Luis A., remataré amoblado comedor normando, 8 piezas, amoblado living normando 4 piezas.— Nicanor Marticorena, Martillero Público.

(90)-4-I-C

EL 13 ENERO 1961, a las 15 horas, en Chacabuco 763, y por orden del Quinto Juzgado Civil de Menor Cuantía, juicio Rodríguez con Cordero; remataré: Tres labaterios murales, 2 taza W. C., corrientes, diez alicates, 3 lámparas velador, diez piezas baldes y palanganas.— Nicanor Marticorena, Martillero Público.

(90)-4-I-C

Sastrerías y Afines

CASIMIRES desde $ 1 950 el metro. Depósito directo de fábrica Casa Salazar, Avenida Bernardo O'Higgins 2783 esquina Libertad. H|O C.

SASTRERIA Salazar, caballeros, niñas, extenso surtido, corte elegante. Precios incomparables. Avda Bernardo O'Higgins número 2783 esquina Libertad. (H|O. C.

Judiciales y Legales

QUIEBRA Sociedad Isaac Fischer e Hijos y Cía., Cuarto Juzgado Civil, veintisiete diciembre 1960, verificóse Junta Acreedores, aceptando acreedores concurrentes unánimemente proposiciones convenio, acordando letras y fallida eliminar cláusulas 15a. y 16a. convenio y todas las expresiones contenidas convenio digan relación calidad arbitral Comisión Liquidadora. Certificada secretario concurrencia mayorías legales, provéyose: Santiago, 31 de diciembre de 1960. Con el mérito del certificado que precede y atendido lo dispuesto en los Arts. 148 y 153 de Ley de Quiebras, se declara acordado el convenio. Notifíquese por avisos. Abraham Meersohn.— Francisco Pérez. (102)-4-I-P

NOTIFICACION.— Ante Tercer Juzgado Civil Mayor Cuantía Santiago, expediente 92 498, presentóse don Renato Almarza Rivera, constructor, domiciliado en calle Bustos 2104, esta ciudad, solicitando, en lo principal, con el mérito del documento acompañado, se cite a comparendo a don Luis Alberto Castro, Francisco Ugarte, Luis Alvear Salas, Gustavo Leiva, Manuel Maldonado, Higinio Ferré, Alfonso Pérez, Fernando Cabello, Aníbal Zamorano, Antonio Cabello, Leopoldo Martínez, Miguel Montabone, Cardenio Rivas, Manuel Illanes, Lindor Pino, Alberto Peirano, Orlando Strick, José Bissone, Narciso Tapia, Willy Nau, Manuel Lanau, Raúl Pizarro Leiva, Silvio Mantelli, Luis Franco Martínez, Carlos Pino Olivares, Juan E. Cuevas, Manuel Martín, Esteban Martín, Víctor Manuel Cortés, Juan Campos, Juan Perucci, Enrique Prino Prieto, Luis Poute Tobar, Pedro Benites, Raimundo Martín, Inés Saint Jean, Víctor Tobar y Adolfo Gálvez, de todos ignorarse profesión y domicilios, a fin de designar liquidador de la comunidad existente sobre la propiedad ubicada en calle Huérfanos N.o 2146 de esta ciudad; al otros, notificación por avisos; al segundo, patrocinio y poder. Juzgado, resolución nueve de diciembre presente año, proveyó: "A lo principal, como se pide el día cinco de enero próximo, a las ocho y media horas; al otrosí, como se pide, por medio de tres avisos en los diarios "La Nación" y "El Mercurio", y el corresponsiente en el "Diario Oficial". Gaberini. H. Retamal Ch., secretario subrogante. Consecuencialmente notifico a comparendo a las personas mencionadas a la audiencia señalada, bajo apercibimiento de derecho. Eduardo Fernández, secretario.

(102)-4-I-P

POSESION EFECTIVA — POR RESOLUCION 24 noviembre 1960, Juzgado Letras Puente Alto, concedió posesión efectiva herencia intestada. Manuel Ordenes Hernández a hijos legítimos Juan Antonio, Manuel Guillermo y José Gregario Ordenes Guzmán, sin perjuicio derechos cónyuge Edelmira Narváez Araya.— Sec. Subrg.

(102) 31-12; 2 y 3-1 P.

EN SECRETARIA Segundo Juzgado Civil, el cinco enero próximo, diez horas, practicaré inventario solemne de los bienes quedados al fallecimiento de don Jorge Escobar Lagos, cuya posesión efectiva ha sido concedida con beneficio de inventario.— Secretaria. (102) 31-12; 2 y 3-1 P.

GUIA PROFESIONAL

ABOGADOS

SANCHEZ DEL POZO
Especialmente asuntos matrimoniales, posesiones efectivas, particiones. Moneda 1137, oficina 78, fono 80813. H|O C.

MANUEL CARTES
Divorcios, nulidades matrimonio, particiones. Huérfanos Nº 1294, oficina 42, teléfono 64559. H|O.

RAQUEL KOGAN B.
Abogado
Atiende toda clase de asuntos. Compañía 1048, fono 84844, Edificio Teatro Real. Atención 6 a 8 P. M. P.

ELIAS NEGHME RODRIGUEZ
Juicios del Trabajo y quiebras. Ahumada 131, oficina 318, teléfono 88387. H|O.

ADRIAN MOLINA
Huérfanos 1294. Ofic. 42. Jubilaciones, desahucios, redacción contratos. H|O C.

MEDICOS

Dra. LUISA PACHECO PIZARRO
Médico-cirujano, señoras y niños. Consultas de 15 a 18 horas. Lord Cochrane 177. Fono 86762.

Dr. HERNAN DEL PINO
Enfermedades de niños
Consultas 2 a 4. Mac-Iver 142, 2.o piso, oficina 204, teléfono 393601. Martes, jueves y sábado. Pedir hora al fono 496745. H|O C.

Dr. GASTON RAMIREZ
Piel, Manuel Rodríguez 56. Fono 68828. H|O C.

Dr. IVAN VIDELA
Medicina Interna
Consulta diaria de 4 a P. M. Alameda Bdo. O'Higgins 2951 (frente al Portal Edwards). Fono 94881. H|O C.

Dr. GORGEWSKY
Rayos X
Estómago, Hígado, Bronco-pulmonar, Diabetes. Alameda 252, esquina Pedregal 9 (393695) 2 a 6

25-2-61

MEDICOS

ABDELKARIM DAVIS
Señoras, ginecología, sexología, siconeurosis. Consultas, 3-7. Huérfanos 2084. 9-I-61 G. P.

PRACTICANTE

LUIS ALDUNATE A.
Practicante
Ahumada 131 - Oficina 311
Santiago

MATRONAS

SEÑORA PHERINY
Lord Cochrane 114, H|O C.

TERESA SANTANDER
Salvador Sanfuentes 2247. 3-I (61) G. P.

Maternidad Evangélica Presbiteriana
MADRE E HIJO
Clínica prenatal. Parto sin dolor. Clínica de niños Sta. Rosa 1503. Fono 52229 Santiago. 1º-III-61 P.

DENTISTAS

DENTISTA RODRIGUEZ
Extracciones, placas, inmediatas, coronas, fundas. Compañía 1068, Oficina 1103, Fono 85702.
31-I-61 G. P.

TECNICA DENTAL

RESTAURACIONES URGENTES
Placas, puentes, reparaciones. Clínica Dental "Central". Compañía 1068, Oficina 1103, Fono 85702.

OPTICAS

OPTICA SANTA LUCIA MIGUEL SOLARI & CIA.
San Antonio 194, Moneda 819. Despacho exacto de recetas por Médicos Oculistas. CRISTALES: Zeiss, Rayban, Calobar, Metalux, Gradosol, Bifocales. ARMAZONES: Meflecto Persol, Lozza Marwitz. Repuestos para toda clase de anteojos. Atención especial y rápida para las personas de provincias. Reembolsos, precios sin competencia.
30-I-61 G. P.

Judiciales y Legales

POSESION EFECTIVA — POR RESOLUCION 21 diciembre 1960, Juzgado de Letras de Puente Alto, concedió posesión efectiva herencia intestada María Mercedes Palma Pérez a hijos legítimos, Luis Reinaldo Flores Palma y Fernando del Carmen y Etelvina Antonia Barraza Palma. Practicaré inventario solemne bienes causante el 5 enero 1961, once horas, en mi oficina del Juzgado.— Sec. Subrg.

(102) 31-12; 2 y 3-1 P.

QUIEBRA: JUZGADO CIVIL MAYOR Cuantía San Miguel. Resolución 21 diciembre 1960, declaró en quiebra a don Julián Ayarza Contreras, comerciante, San Nicolás 994, San Miguel.— El secretario.

(102) 31-12; 1-2-3 y 4-1 P.

JUZGADO CIVIL MAYOR CUANTIA San Miguel, concedió posesión efectiva herencia testada Ramón Guile Norero Norero a hermanas legítimas y herederas testamentarias Filomena Rebeca, Yolanda Adriana y María Teresa Norero Norero.— Secretario.

(102) 30 y 31-12; 2-1 P.

SENTENCIA Tercer Juzgado Mayor Cuantía causa "Fisco-Gálvez", fijó Nº 14.000, además perjuicios justiprecio inmueble expropiado calle Eyzaguirre 1251, esta ciudad. Notifico terceros interesados, hagan valer derechos, dentro plazo legal.— Secretario.

(102)-31-XII-3-6-9-12. 1 P

SEGUNDO Juzgado Civil concedió a Oscar Viera Molina, posesión efectiva de don Rogelio Viera Martell, sin perjuicio derechos cónyuge sobreviviente, doña Rosario Molina Díaz.

(102)-5-I-P

TERCER Juzgado Civil, Santiago. Quiebra Trebilcock Rojas, Juan. Resolución 7 abril 1960, túvose verificado crédito don Julio Rumié Dux, extraordinariamente, por 1.003.060 pesos, proveniente protesto letras.— Fernández.— Secretario. (102)-5-I-P

AMPLIACION inventario solemne. El 6 enero presente año, diez horas, procederé ampliación inventario solemne bienes José Silva Fernández, ordenado resolución 28 diciembre 1960, expediente N.o 29513, del Primer Juzgado Civil. El secretario. (102)-5-I-P

NOTIFICACION.— Ante Quinto Juzgado Civil Mayor Cuantía, presentase Heberto Martínez Aguirre, mensurador, domiciliado Del Inca 3138, Santiago, demandando nulidad matrimonio Elsa Elena González Bernius, labores casa, domicilio ignorado, celebrado 30 octubre 1943, oficina Registro Civil Coquimbo, inscripción 110. Fundamento demanda: contrayentes no tenían domicilio ni residencia legales dentro circunscripción Coquimbo. Acompaña documentos, pide notificación avisos, designando abogado. Juzgado proveyó: Santiago, 26 marzo 1960. Lo principal, por interpuesta la demanda, traslado; primer otrosí, como se pide: al segundo, practíquense averiguaciones carabineros, Correos, Telegráfos, Identificación; al tercero, téngase presente. Papel 20 pesos. N.o 84343. Mantecola Juez. Aguirre, secretario. Cumplidas diligencias, ordénese notificar demandada mediante cuatro avisos "El Mercurio", "La Nación", correspondiente Diario Oficial. Consecuencia, notifico Elsa Elena González Bernius, demanda y providencias insertas.— Secretario. (102)-3-I-P

NOTIFICACION: QUINTO JUZGADO Civil Santiago, 22 diciembre 1960, dictóse resolución auto 13449. Teasan con Nieto, Ordinario; Trábese embargo bienes suficientes deudor. Notifícase a Miguel Nieto.— Secretario.

(102) 31-12; 2 y 3-1 P.

EXPROPIACION de terrenos con motivo de la ejecución de las obras de agua potable de Santiago, Maestranza Santa Rosa, en la comuna de la Granja. Lote 1, propietario Julio Vega González; superficie 10.860 m3. valor 6.946 escudos. 2 Luis Brunet Carrasco 10.830 m2 Nº 6.866; 3 Miguel Aldana Canales 10.800 m2. Nº 7.696. Para reclamar este avalúo, hay un plazo de veinte días contados desde la fecha de la última de estas publicaciones. Ramón Alvarez Goldsack, Intendente de Santiago. (102)-3-10-17-I-P

QUINTO Juzgado Civil, concedió posesión efectiva herencia María Celsa Aguila Ramírez, a Celsa Doralisa, Silvia Cristina, Evaristo Antonio, y Alejandro Augusto Cancino Aguila sin perjuicio derechos cónyuge, Luis Cancino Lazo.— Secretario. (102)-5-I-P

Nuevo Teatro METRO
BANDERA 141 • TELEF. 83361
3 —, 6.45 y 10.— P.M.
Sólo para mayores de 21 años
HOY
20th Century-Fox presenta de la novela de
DESDE LA TERRAZA
con MYRNA LOY
PAUL NEWMAN JOANNE WOODWARD
CinemaScope COLOR por DE LUXE
Distribuidora Metro-Goldwyn-Mayer
Metro Goldwyn Mayer

UNIVERSIDAD DE CHILE

INSTITUTO DE EXTENSION MUSICAL
ORQUESTA SINFONICA DE CHILE
JUEVES 5, A LAS 19 HORAS
TEATRO MUNICIPAL

Concierto extraordinario en colaboración con la Embajada de España

PROGRAMA:

MOZART: Sinfonía Op. 39 en mi bemol mayor.
MOZART: Concierto para piano y orquesta N.o 23 en la mayor.
MAURICIO OHANA: Llanto, por Ignacio Sánchez Mejías, para barítono, coro femenino y orquesta. (Estreno).

Director: JACQUES BODMER.
Solistas: MARIA INES CHAVEZ (piano) y MANUEL CUADROS (barítono).

Entradas en venta desde mañana miércoles

Sillón de orquesta	$ 600	Palco de segunda	300
Platea	500	Balcón	300
Palco de primera	400	Anfiteatro Pref.	150
Anf. y galería	100		

CORPORACION DE LA VIVIENDA

PROPUESTA OBRAS DE URBANIZACION POBLACION "HUALPENCILLO", COMUNA DE TALCAHUANO

Se solicitan propuestas públicas por la ejecución de las obras de urbanización (alcantarillado, drenaje, aguas lluvias, agua potable y pavimentación) de la Población "HUALPENCILLO", en la comuna de Talcahuano.

Podrán optar a esta propuesta únicamente los contratistas que se hayan inscrito oportunamente en el Registro Especial abierto por la Corporación para estas propuestas y cuya inscripción haya sido aceptada por el H. Consejo de la Corporación.

Planos, bases y demás antecedentes para estas propuestas, podrán retirarse de la secretaría de la Sección Ingeniería de la Corporación de la Vivienda, Arturo Prat N.o 48, 6.o piso, desde el miércoles 4 de enero, a las 14.30 horas.

Los interesados podrán formular observaciones a los antecedentes hasta el jueves 19 de enero de 1961, a las 17 horas.

Las propuestas se abrirán el día jueves 26 de enero de 1961, a las 16 horas, en la oficina del jefe del Departamento de Construcción, Arturo Prat N.o 48, 4.o piso, oficina 43.

EL VICEPRESIDENTE EJECUTIVO

Judiciales y Legales

QUINTO Juzgado Civil, concedió posesión efectiva herencia Manuel Vargas Saldivar a Miguel Angel, Jorge Antonio y Mercedes Loreto Alejandra Vargas Ampuero, sin perjuicio derechos cónyuge María Elsa Ampuero Ampuero.— Secretario. (102)-5-I-P

QUINTO Juzgado Civil concedió posesión efectiva heredero testamentario Junta Beneficencia Escolar.— Secretario. (102)-5-I-P

QUINTO Juzgado Civil concedió posesión efectiva Beatriz Vera Chávez a Juana, Olga, Arturo, María Elena y Carlos Vásquez, último por representado por María Jorge Alvarez, sin perjuicio derechos cónyuge Germán Contreras. Además concedió sesión efectiva Germán Contreras a herederos testamentarios nombrados.— Secretario. (102)-5-I-P

ATENCION A LOS COMPOSITORES:

AQUI ESTAN LAS BASES PARA EL CONCURSO DEL 2.º FESTIVAL DE LA CANCION EN VIÑA

Quinientos escudos al mejor tema popular y bailable, y otros quinientos para una canción folklórica chilena. Hay otros premios. El jurado

Dos primeros premios de 500 escudos y otros dos de 200 y de 300 y otros dos de 200 escudos son los principales galardones que otorgará la Municipalidad de Viña del Mar y Radio Sociedad Nacional de Minería a los compositores chilenos que envíen obras al Festival de la Canción que se realizará en el Parque Vergara, de la ciudad-jardín entre el 11 y el 20 de febrero próximo.

De acuerdo a las bases, podrán participar en este certamen todos los compositores que reúnan con los requisitos ampliamente establecidos, cuyo carácter de primicia.

Para empezar, el tema de las canciones es libre, con la recomendación especial de que sirvan para ser bailadas y cantadas en cualquier lugar de Chile o el extranjero. Se preferirán tres obras de tema internacional o bailable y tres de contenido auténticamente folklórico con 500, 300 y 200 escudos a las elegidas en primero, segundo y tercer lugares, respectivamente.

Habrá, además, premios especiales para la CANCION CHILENA, la que deberá ceñirse estrictamente a formas auténticas del folklore (cueca, tonada, refalosa, etc.).

Los autores deberán enviar cinco copias de la música y cinco copias de la letra firmadas con seudónimo. En sobre separado y cerrado se dará a conocer la identidad del concursante, su domicilio, teléfono u otros datos que faciliten su ubicación. Los dos sobres —el que contiene la canción y el que contiene la identidad del autor— deben llevar como rótulo, en todo caso, el seudónimo.

El plazo para presentar las obras expira a las 14 horas del viernes 13 de este mes. Deben ser enviadas al Secretario de la Comisión Espectáculos Artísticos, Municipalidad de Viña del Mar. También pueden entregarse personalmente en el edificio Consistorial.

Un jurado integrado por nueve personas elegirá, en fallo inapelable, diez obras de género popular y bailable, y diez canciones de género folklórico, para la presentación al público durante la Feria que se realizará entre el 11 y el 20 de febrero en el Parque Vergara. De estas diez canciones finalistas se elegirán las ganadoras del Festival.

Los premiados podrán elegir al intérprete que deseen (por cuenta de ellos) para la presentación en la Feria. Una orquesta dirigida por Isidor Handler, con un grupo especializado en música chilena y dos vocalistas de género internacional, estará a cargo del acompañamiento musical.

Todos los temas deberán ser presentados, en lo posible, con arreglo orquestal para 3 saxos 2 trompetas, 1 piano, 1 contrabajo y batería. Es indispensable que estos arreglos vayan con los tonos definidos, según sea canción para hombre o mujer.

Los autores premiados o elegidos entre los finalistas, y cuyas composiciones sean grabadas o ejecutadas, son, de hecho, propietarios de los derechos de autor, y quedarán en libertad de vender sus obras a las casas editoras que les interesen. La primera canción en cada género, será grabada por los sellos Victor y Odeón. La Municipalidad de Viña y Radio Minería les darán el máximo de difusión. Las casas grabadoras se encargarán de los envíos al extranjero.

A este Segundo Festival de la Canción serán invitados representantes de las compañías editoras de música, periodistas y comentaristas radiales de Chile y América. Las canciones que ocupen los tres primeros lugares en el género popular serán recomendadas para ser presentadas en la GRAN FERIA DE LA CANCION, de Barcelona (España).

El jurado estará compuesto por las siguientes personas: Dr. Luis Sigall, regidor de la Municipalidad de Viña; Tomás Eastman Montt, crítico de arte; Nina Anguita de Rodríguez, presidenta de la Corporación Pro-Arte de Viña; Agustín Fernández, representante de RCA Victor; Rubén Nouzeilles, representante de ODEON; Sara Vial, poetisa; Isidor Handler, Director de la Sinfónica de Viña del Mar; Ricardo García, representante de Radio Minería; y Valentín Trujillo, considerado como uno de los mejores pianistas y orquestadores chilenos.

Mary Sánchez y Los Bandama enviaron una atenta nota de felicitación de fin de año, con una fotografía, en la que desean toda suerte de buenos augurios para los lectores de este diario y para su personal de redacción. El conjunto canario inauguró la televisión penquista y obtuvo sonado éxito en El Quijote y Radio Simón Bolívar.

Show de Noticias

MARY SANCHEZ Y LOS BANDAMA inauguraron la televisión en Concepción. El aplaudido cuarteto canario, que en Santiago conquistó aplausos a través de presentaciones en Minería y Waldorf, viajó a la capital penquista contratado por "El Quijote" y Radio Simón Bolívar. En esta emisora inauguraron tranmisiones de programas televisados desde los propios estudios. Gran esfuerzo del director propietario Antonio Jaén. Mary Sánchez y Los Bandama enviaron una atenta comunicación a este redactor en la que manifiestan que "hemos tenido mucha suerte al no experimentar ningún "temblorcito" en esta villa tan "terremoteada". El conjunto estará de regreso en Santiago a mediados de semana. Luego iniciarán jira al norte.

— O —

ESTA SEMANA terminan la filmación de la película chilena "Deja que los perros ladren", drama teatral del que es autor Sergio Vodanovic.

— O —

SERGIO VODANOVIC dijo hace algunos días que no valía la pena seguir reclamando por el tarro de Nescafé que le ofrecieron como regalo al ser entrevistado para el programa "Los amigos de Nescafé". En esa ocasión Adolfo Jankelevich le dijo: "Aquí tiene usted un tarro de Nescafé". "¡Oh...! Qué agradable sorpresa", respondió Vodánovic, y como por radio no se ve, sólo se escucha, los auditores creyeron que se lo habían entregado. Jankelevich quedó de enviárselo después —de esto hace más meses de lo conveniente—, y la esposa del autor todavía lo sigue reclamando.

— O —

SIR MICHAEL BALCON, productor británico de cine presidirá la delegación de figuras importantes que la cinematografía inglesa enviará el Festival de Cine de Mar del Plata, que está por iniciarse. Gran Bretaña presentará dos películas, una de las cuales fue producida por Balcon con Richard Todd en el principal papel masculino y Leslie Norman, en la dirección.

— O —

LOS MAL PENSADOS creen que Santiago Zúñiga (dueño de un Club Social) se autoincendió en la madrugada de ayer (el negocio está ubicado en 21 de Mayo) al comprobar que no pudo venderlo en el dinero que él quería. El propio Zúñiga, ahora dueño del Club de la Medianoche, desmintió la especie. Expertos del Laboratorio de Policía Técnica estudian en el terreno mismo las causas que provocaron el siniestro.

— O —

¿SABIA USTED que Farrú Mora, pianista de la orquesta estable del Waldorf, vino hace dos años a Santiago por una semana y se quedó hasta ahora muy bien contratado?

— O —

INQUIETUD entre los compositores. Se están moviendo con singular entusiasmo en la producción de obras para presentar el Segundo Festival de la Canción a realizarse en Viña del Mar entre el 11 y el 20 de febrero próximos. La fecha de recepción fue fijada en el 13 de enero. Todos quieren ganar los primeros premios.

— O —

"LA EXPERIENCIA es la cicatriz de todos los costalazos". (Eduardo Grunert, en el programa "Calducho", de Radio Portales).

— O —

SIGAN SIENDO COLERICOS. No envejezcan antes de tiempo. Todos hemos sido como ustedes. Darle consejo a los jóvenes lo encuentro estúpido". (Darío Carmona, en el mismo programa).

— O —

HOY DEBUTA en Minería y Waldorf el inimitable humorista chileno Manolo Gonzalez. Después de un mes de actuaciones volverá a Buenos Aires a ocupar, con Silvia Oxman, el escenario del Teatro Maipo por seis meses.

— O —

Y hasta aquí por hoy. Mañana, más noticias y comentarios.

ARIS

ENTRE Bastidores

EL CONSEJO BRITANICO de Relaciones Culturales invitó a Eugenio Guzmán, joven director teatral chileno, a permanecer seis meses en Inglaterra. Parte el próximo mes. Prestará colaboración a dos directores británicos en la preparación y representación de obras clásicas y modernas.

x— O — O —x

UN FESTIVAL de Verano preparó la Escuela de Teatro del ITUCH a través de sus Centros de Alumnos diurnos y nocturnos. En la sala Lex mostrarán las siguientes obras: "La bella y la bestia" (para niños); "Los niños en el desván", de Jaime Silva; "Los fusiles de la madre Carrar", de Bertold Brecht, y "Los Pasos", de Lope de Rueda.

x— O — O —x

CASI SE INCENDIO el departamentito de Silvia Piñeiro la noche de Año Nuevo. Las pergolerías de Mapocho le regalaron para Pascua un canastillo de hermosas flores, adornado con velas multicolores. Una vela se volcó sobre el canastillo provocando el estallido de las llamas. La propia Silvia tomó el canastillo ardiendo y lo llevó a la cocina, donde lo apagó.

x— O — O —x

EN LOS PROXIMOS DIAS se estrena una comedia musical de los hermanos Carmen y Tobías Barros, en el Teatro Mozart, de El Golf. El argumento está relacionado con el eterno tema de Don Juan. Protagonistas principales: María Elena Gertner y Jorge Alvarez. Más atrás vienen Nora Guillén y Janos Bachora.

x— O — O —x

EN LAS PRIMERAS horas de la mañana de ayer partió en un microbús "Vía Sur" rumbo a Concepción el Ballet de Arte Moderno. Actuarán en el foro abierto de la Ciudad Universitaria.

— — —

LOS ULTIMOS TOQUES Y RETOQUES le están dando en el Municipal al "Burgués Gentilhombre", que estrenará el próximo martes 10 la compañía que dirige Pedro Orthous por encargo de la Sociedad de Arte Escénico (con subvención municipal). LO MISMO está haciendo, por su parte, Miguel Frank con "Crimen a domicilio". En la primera destaca la actuación de Emilio Martínez, Inés Moreno, Julita Pou. En la segunda, aparece en el primer papel femenino Susy Bouquet y en el masculino, Pepe Rojas, secundados por figuras como Fresia Astica, José Perlá, Víctor Meiggs, y otros. MIENTRAS TANTO el teatro-carpa del ITUCH debutó anoche en la Población Quinta Bella, comuna de Conchalí, representando "El Caracol", de Juan Guzmán Améstica. Esta noche, a las 20.30, habrá cine gratuito y, a las 21.30, nueva presentación de "El Caracol", con fin de fiesta a cargo de un conjunto de canciones y bailes folklóricos.

DIOGENES

GRAN CONCURSO

"PISO DE SOLTERO"

Artistas Unidos, Davisco, MADEMSA, con los cines Windsor, Astor, Imperio, El Golf, Las Lilas y LA NACION se unen para presentar el más interesante y fácil concurso, en el cual podrán participar todas las personas que lo deseen.

Sólo basta indicar un número que debe estar comprendido entre el 0000 al 9999, agregando su nombre, dirección y carnet en el cupón que figura en la primera página del segundo cuerpo de LA NACION, o en los cupones que se obsequiarán en la entrada de los cines WINDSOR, ASTOR, IMPERIO, EL GOLF y LAS LILAS, salas que estrenarán simultáneamente "PISO DE SOLTERO" el próximo 28 del presente. Estos cupones pueden ser depositados en las cajas donde que están colocadas en el fóyer de los cines indicados y el hall de LA NACION.

El número premiado será determinado por el Notario Público don Roberto Arriagada Bruce, quien extraerá de una caja de uno en uno cuatro números, con los cuales se compondrá el número ganador. En dicha caja se encuentran depositados números comprendidos del 0 al 9, cuatro de cada uno. En caso de que el número favorecido haya sido indicado por dos o más personas, se procederá a un sorteo entre los ganadores.

El Concurso "PISO DE SOLTERO" quedará cerrado impostergablemente a las 12 horas de hoy martes 3 de enero de 1961, para poder clasificar todos los cupones recibidos y el sorteo será a las 18 horas del miércoles 4 de enero de 1961, en el hall de LA NACION, donde podrán asistir todas las personas que lo deseen.

PRIMER PREMIO: UNA MAQUINA DE ESCRIBIR "UNDERWOOD", PORTATIL. Obsequio de DAVISCO, distribuidores en Chile de las mundialmente famosas máquinas calculadoras "FRIDEN", las mismas que usa Jack Lemmon en su oficina en el film "PISO DE SOLTERO".

SEGUNDO PREMIO: UN ESCRITORIO METALICO, OBSEQUIO DE "MADEMSA", fabricantes de los mejores muebles metálicos para oficinas. Este escritorio es similar a los usados en las oficinas donde trabaja Jack Lemmon en el film "PISO DE SOLTERO".

TERCER PREMIO: Una subscripción por seis meses de LA NACION.

Como premios de consuelo se distribuirán 20 pases por dos entradas cada una para asistir a las exhibiciones del extraordinario film de Artistas Unidos "PISO DE SOLTERO", cinta que nos trae a Jack Lemmon, Shirley Mac Laine y Fred Mac Murray, film aprobado sólo para mayores de 21 años.

MUEBLES DE GRAN OCASION

1028 Nataniel 1028

Sofás-camas, sillones-camas, últimos modelos, desde Eº 80.

Eº 75. Preciosos livings normandos, chippendales abánicos, funcionales, etcétera, finos tapices a elección.

Eº 100. Fantástico amoblado de comedor, normando, artísticamente tallado a mano, barniz patinado c sombreado.

Eº 200. Precioso amoblado dormitorio normando completo, con ropero 3 cuerpos desarmable y espejos importados.

Eº 210. Fino amoblado comedor chippendale, compuesto de gran buffet con cajonería, preciosa mesa, 6 sillas y 2 sillones, todo artísticamente tallado a mano.

Hay, además, infinidad de livings, comedores y dormitorios a precios sumamente bajos.

Comerciantes: Envíos a provincia de muebles en blanco, precios especiales.

1028 Nataniel 1028

GARY COOPER Y PAULETTE GODDARD HEROES DE "LOS INCONQUISTABLES", UN GRAN EXITO, PRONTO EN EL REX

Dos años de trabajo se necesitaron para realizar esta maravillosa película en colores. Cecil B. de Mille fue el gran creador de este film, pleno de encanto, cuyos papeles protagónicos están a cargo de Gary Cooper y Paulette Goddard: "Los inconquistables".

La Paramount presentará en grandes funciones para el cine Rex este nuevo gran suceso pleno de fuerza, grandeza y heroísmo.

"LA NOCHE BRAVA", EXTRAORDINARIO SUCESO ITALIANO, SE ESTRENA HOY EN LA SALA LIDO

Bellas mujeres, emociones intensas, una denuncia cruel y amarga. Todo ello en un verdadero reportaje al mundo de hoy. Filmunión presenta, en la elegante sala Lido, "La noche brava", un suceso del cine italiano, protagonizado por un selecto número de grandes intérpretes.

Esta película, para mayores de 21 años, nos trae a Elsa Martinelli, Anna María Ferrero, Antonella Lualdi, Rosanna Schiaffino, Jean Claude Brialy, Laurent Terzieff, Mylene Demongeot y otros valores del séptimo arte en Europa.

Mauro Bolognini tuvo a su cargo la conducción de este film, que dará mucho que hablar a todos los amigos del buen cine.

GUIA DEL ESPECTADOR

TEATROS

ANTONIO VARAS, Morandé 25 (44206).— Instituto del Teatro. La viuda de Apablaza.

CARPA CARPA, (Universidad de Chile). Población Quinta Bella, (Conchalí). 20.30: cine gratuito. 21.30: El caracol, Margot Loyola y sus conjuntos Pascuense y Araucano.

REVISTAS

BOMBINO San Ignacio 1249 (50657) Compañía de Revistas Humoresque. V. y N.: Cooperen al pobre chiquillo. El Indio Gómez. Amparito Castro. Los Mayas.

CAMERA, Huérfanos 837 (26176).— Compañía de Revistas Bim Bam Bum. V. y N.: Coquetas adolescentes. Yunca Summac. Mabel Luna. Ray Patrick. Mary Miller.

CAPRICHOSA, Recoleta 348 (372606). — Compañía de Revistas Picaresque. V. y N.: Una revista muy picante. Dúo melódico Rosa Ester y Elías Wilson. Los Guaracelas bolivianas. Lilyan Jara.

CINES

ALCAZAR, Estado 257 (382112).— M. V. y N.: Piso de soltero.

ALHAMBRA, Bandera 76 (89111).— M. S. V. y N.: Norman recluta.

CALIFORNIA, Irarrázaval 1564 (49066).— M. V. y N.: El puente.

CENTRAL, Huérfanos 930 (33555). — M. V. y N.: La revista de Chaplin.

CENTRO, 7, Washington 26 (484258) — M. V. y N.: El resto es silencio.

CINE, Agustinas 777 (35375).— M. V. y N.: Fantasía.

EGAÑA, Los Guindos 2368 (471026) — V. y N.: El capitán sin barco. Calles de Laredo.

EL GOLF, Apoquindo 614 (480046) — M. V. y N.: Piso de soltero.

HUELEN, Huérfanos 979 (31603).— M. V. y N.: Contigo el cielo.

HUERFANOS, Huérfanos 930.— M. V. y N.: Placeres de soltero.

IMPERIO, Estado 235 (397960).— M. S. V. y N.: Piso de soltero.

KING, Huérfanos 840 (32838).— M. V. y N.: La dolce vita.

LAS CONDES, Noruega 6316 (484067).— V. y N.: A la hora señalada.

LAS LILAS, J. de Dios Vial 1299 (43116).— M. V. y N.: Piso de soltero.

LIDO, Huérfanos 680 (34366).— M. V. y N.: La noche brava.

LO CASTILLO, Vitacura 2284 (481981).— V. y N.: Una llama mágica.

METRO, Bandera 137 (83361).— M. V. y N.: Desde la terraza.

NILO, Monjitas 879 (392038).— M. V. y N.: La nave de las mujeres malditas.

ORIENTE, Pedro de Valdivia 099 (41343).— M. V. y N.: La adorable pecadora.

PACIFICO, Huérfanos 1147 (62921) — M. S. V. y N.: El puente.

PEDRO DE VALDIVIA 1713 (43948) V. y N.: Una llama mágica.

PLAZA, Compañía 1068 (84714).— M. S. V. y N.: El puente.

REAL, Compañía 1040 (65555).— M. V. y N.: A la hora señalada.

REX, Huérfanos 735 (31143-31144). —Un novio del espacio.

SANTA LUCIA, Avda. B. O'Higgins 615 (34718).— Cerrado por transformación para Cinerama.

WINDSOR, Moneda 1025 (89281).— M. V. y N.: Piso de soltero.

ROTATIVOS

ALAMEDA, Avda. B. O'Higgins 3987 (91254) — Juan Globo. El luchador y el clown.

ALHAMBRA, San Pablo 4160 (90527).— El barbero de Sevilla. Poker de ases. Corazón profanado.

ALMAGRO, Inés de Aguilera 1132 (83425).— Los rivales de Al Capone. El malhechor.

AMERICA, Sucre 390 (32443).— El rey fugitivo. Aventura en Japón. La irresistible.

ANDES, Irarrázaval 435 (43811).— La cabalgata del circo. La irresistible. Treinta hombres y una mujer.

ALCAZAR, Brasil 373 (80122).— Los tramposos. Ascensor para el cadalso.

AUDITORIUM Bandera 236 (84688) Todas aman a Peter.

AVENIDA MATTA, Avda. Matta 618 (31453).— Fruto del arroyo. Los primos. Los desnudos y los muertos.

BALMACEDA, Balmaceda 841 (373779).— Fuego en el bosque. El milagro.

BAQUEDANO, Plaza Italia 073 (31787).— Audaz golpe de los desconocidos de siempre. Europa de noche.

BLANCO ENCALADA, Blanco Encalada 7820 (91787).— Así es Pancho Villa. Señoritas 1960. Los estranguladores de Bombay.

CAPITOL, Independencia 224 (372406).— Tempestad. Unión Pacífic. La mancha voraz.

CAPRI, Monjitas 825 (392414) — Muchachas de reformatorio. Ambiciones que matan.

CARRERA, Avda. B. O'Higgins 2131 (86885).— Bajo el cielo de México. Soy de mi coronel.

CERVANTES, Matías Cousiño 134 (381804) — Dinosaurio.

CINELANDIA, Puente 548 (87532). — Los diez mandamientos.

CITY, Agustinas 1022 (66687).— Salomón y la reina de Saba.

COLON, San Pablo 3001 (90577).— Fuego en el bosque. El milagro. Fuego carnal.

CONTINENTAL, Plaza Bulnes 41 (80732).— El portero.

CHILE, Recoleta 2104 (372566).— Así era Pancho Villa. Señoritas 1960. Tumbas marcadas.

EL SALTO, El Salto 3130 (373334). Las mil y una noches. Echeme a mí la culpa. Que me toquen las golondrinas.

ESMERALDA, San Diego 1035 (64303).— Payaso. Avivato.

FLORIDA, Estado 226 (34289).— Dinosaurio.

GRAN AVENIDA, Gran Avenida 4830 (57161).— Avivato. Payaso.

HOLLYWOOD, Irarrázaval 2900 (42289).— Lili. Las aventuras de Huckleberry Finn.

IDEAL CINEMA, Mapocho N.o 4117 (82188).— Proeza de mujer. Yo pecador. Los legionarios.

ITALIA, Bilbao 471 (41881).— La rubia atómica. Juana de Arco.

LIBERTAD, Vivaceta 1564 (371627) —Secretos de contra espionaje. La leyenda de los rivales.

LO FRANCO, Carrascal N.o 4604 (92705).— Un grito en la noche. Deseada. Angustia.

MADRID, Chacabuco 33.— La máquina del Tiempo. Los señores de la selva. Casa Ricordi.

MAIPO, San Pablo 4251 (95050).— Puerto del infierno. Balas y flechas. Cruzando el espacio.

MARCONI, Manuel Montt N.o 032 (42867).— Lili. Las aventuras de Huckleberry Finn.

MARU, Huérfanos 786 (397907).— Festival de Tom y Jerry.

MAYO, Monjitas 879 (381701). — La muchacha de las salinas.

MINERVA, San Pablo 3230 (91464). —La invasora de Jupiter. La familia dedos largos. El hombre de paja.

MIRAFLORES, Miraflores N.o 378 (30909).— Mujeres del pantano. Pesadilla en el aire.

MISTRAL, San Diego 279 (63994). — Risas y más risas. Tarzán contra el mundo.

MODERNO, Gran Avenida 6544 (253 La Cisterna).— Contrabando de almas. El hijo del crack. Los legionarios.

MONACO, Arturo Prat 715 (81027) —La máquina del tiempo. Los señores de la selva. El capitán de Kopenick.

MONUMENTAL, Avenida Bernardo O'Higgins 3943 (91555).— Dicen que soy hombre malo. Pancho López. Tan bueno el giro como el colorado.

NACIONAL, Independencia 801 (350584).— Así era Pancho Villa. Señoritas 1960. Ambición de gloria.

NORMANDIE, Avenida B. O'Higgins 139 (397149).— La familia Trapp en Norteamérica. La casa de las tres niñas.

NOVEDADES, Curicó 257 (94894).— Drama de primera plana. Sindicato del terror.

O'HIGGINS, San Pablo N.o 2285 (80925).— Puerto del infierno. Balas y flechas. Cruzando el espacio.

PALMILLA, Pedro Fontova 5621.— Diez fusiles esperan. Echenme a mí la culpa. Los bárbaros invaden la tierra.

PORTUGAL, Diez de Julio 252 (34816).— He nacido en Buenos Aires. Del cuplé al tango.

PRAT, San Diego 2117 (30754).— Así era Pancho Villa. Señoritas 1960. Ambición de gloria.

RECOLETA, Recoleta 597 (371133). — Ambición de gloria. Perdóname. La canción de gloria.

REGINA, Vicuña Mackenna 624 (36097).— Los rivales de Al Capone. Confidencias de un asesino.

REPUBLICA, República N.o 239 (93613).— El capitán de Kopenick. La escalera de caracol. Casa Ricordi.

RIO, Monjitas 743 (35550).— Otra vez con amor.

RITZ, San Antonio 50 (380613).— Y Dios creó a la mujer. Canción inolvidable.

RIVIERA, Diagonal Cervantes 982 (36081).— Rosemarie entre los hombres. La reina del striptease.

ROMA, San Diego 236 (67258). — Bajo el cielo de México. Soy de mi general.

RONY, Huérfanos 1055 (80809).— Redadas en la ciudad.

SAN ANTONIO, San Antonio 255 (35805).— Mi tío.

SAN DIEGO, San Diego 617 (81093) Audaz golpe de los desconocidos de siempre. Europa de noche.

SAN MARTIN, Avenida Bernardo O'Higgins 776 (35351). — La violetera.

S. MIGUEL, Encides 1200 (51362), Canción del Sur. Perdóname.

SANTIAGO, Merced 829 (32888).— Un chico valiente.

SAO PAULO, Merced 772 (397946). Augustia de un querer.

SEPTIEMBRE, San Dionisio 2565 (94321).— Puerto del infierno. Balas y flechas. Cruzan el espacio.

SUR, San Diego 935 (61524). — Juan Globo. El luchador y el clown.

TIVOLI, Huérfanos 757 (30611).— La alegre posadera.

TORCA, Huérfanos 1313 (63289). —Feliz aniversario.

VALENCIA, Independencia 2189 (370288).— Los estranguladores de Bombay. Estación Comanche.

VENECIA, Castro 130 (80336). — Rencor implacable. Una era y dos adanes. Cuatro chicas listas.

VERDI, Pedro de Valdivia 3273 (498704).— Los rivales de Al Capone. El malhechor.

VICTORIA, Huérfanos 827 (30021). — Un rayito de luz.

YORK, Ahumada 168 (46687). — Salomón y la reina de Saba.

CINES COMUNALES

AVENIDA (Ruiz). — Vagabundo y millonario. Dicen que soy hombre malo.

CERVANTES (San Antonio).— La lluda mentirosa. Las joyas de Carlitos.

MUNICIPAL (San Bernardo). — Mamá está de fiesta. Los malos regresan.

NACIONAL (Puente Alto). — La marca del halcón. Centauros del mar. Buen humor a lo chaplin.

PLAZA (Puente Alto).— Jugándose la vida. El joven vengador.

SANTIAGO (San Bernardo). — Hijos del espacio. Tres lanceros de Bengala.

PLAZA (Talagante).— Vagabundo y millonario. Matar fue su profesión.

Películas del Momento

"PISO DE SOLTERO".— (Artistas Unidos).— Comedia. Todo, lo que pasa una noche en un departamento de soltero. Norteamericana. Para mayores. Jack Lemmon y Shirley MacLaine.— (Windsor, Astor, Imperio, El Golf, Las Lilas).

"LA CARTA FATAL".— (Artistas Unidos).— Suspenso, asesinatos. Van Johnson, Hildegarde Neff.— Mayores de 18.— (Lido).

"A LA HORA SEÑALADA".— (Stanley Krammer).— Acción y suspenso. Gary Cooper y Grace Kelly. Reestreno. Mayores de 18 años.— (Real, Las Condes).

"UN RAYITO DE LUZ".— (Europa Films).— Comedia sentimental. Conflicto de una niña de nueve años. Hispana, tecnicolor, Marisol. Menores.— (Victoria).

"EL PUENTE".— (Leo Films).— Drama bélico. Película con muchos premios. Mayores de 18 años. Alemana.— (Pacífico, Plaza, California).

"LA REVISTA DE CHAPLIN".— (Artistas Unidos).— Tres películas cortas del gran bufo. Con Edna Purviance, Sidney Chaplin.— (Central, Oriente).

ULTIMA PAGINA DE ESTA EDICION
Edición de 18 páginas — Precio: E° 0,05

ROMA.— Encaramado en una alta escalera vemos a un bombero colocando una corona de flores a la estatua de la "Madonna", que está ubicada en la Plaza de España. Es tradicional en Roma ofrecerle flores el 8 de Diciembre, día de la Inmaculada Concepción. (Foto UPI.)

MISCELANEA

UN ASUNTO PARA EL REY SALOMON

MANILA (ANSA).— Hace un mes, aproximadamente, nacieron en la Maternidad Central de esta ciudad, dos niños, hijos de dos señoras que habían sido ubicadas en camas vecinas, en una de las salas del instituto. Los dos nacimientos se produjeron en el mismo día y con una pequeña diferencia de minutos. Por la tarde se informó a una de las madres que su niño había muerto, noticia que le ocasionó, con el consiguiente dolor, trastornos que pusieron en peligro su vida. Ya repuesta y dada de alta, fue el sábado último a visitar a su ex compañera de hospital, y en esa oportunidad surgió en ella una idea que está dando lugar a una apasionante cuestión: sostiene que el hijo de la otra señora es el suyo; que en la Maternidad debió haber habido una confusión, y, junto con el marido, reclama, ahora, enérgicamente, al niño. Las autoridades se encuentran perplejas ante la situación y no encuentran manera de resolverla.

UN NOVIO POCO FORMAL

BARCELONA (ANSA).— En un pequeño poblado de la región debió realizarse, el sábado último, la boda de la señorita Ada María Fornat con el señor Jesús Subirá. Pero a la hora señalada el novio no apareció. Alguien informó que se le había visto salir por la carretera que conduce a otra población, y, buscado en la misma, se le encontró mientras estaba celebrando, en gran fiesta, su compromiso matrimonial con otra niña: la señorita Berta Casals. Las dos novias resolvieron terminar con él.

SIETE MILLONES DESPARRAMADOS

LINZ (ANSA).— A causa del choque entre el rápido Viena-Holanda y un tren carguero que estaba detenido en las proximidades de la estación de Bad Schallerbach, ciento cincuenta y siete lingotes de plata del peso de treinta kilos cada uno, que se hallaban sobre el tren, se desparramaron sobre las vías. Los pasajeros observaron los lingotes, pero, evidentemente, ninguno conocía su valor: 45.000 pesos cada uno, ya que la policía pudo recuperarlos todos. El valor total del precioso cargamento era de aproximadamente siete millones de pesos.

PALABRAS CRUZADAS

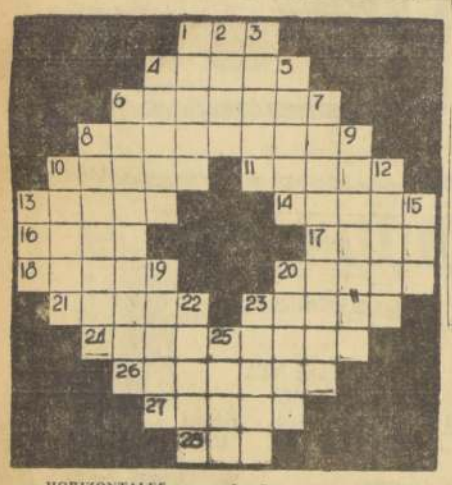

HORIZONTALES

1.—Ciudad de Finlandia, a orillas del mar Báltico.
4.—Ciudad de S. E. de Francia.
6.—Determinar de común acuerdo.
8.—Causar presión.
10.—Parte del huevo.
11.—Aparato de detección.
13.—Lodo, barro.
14.—Que poseen gran fortuna.
16.—Unid., enlazad.
17.—Lugar y hora en que han convenido encontrarse dos personas.
18.—Pasar la lengua por una cosa.
20.—Ronzal atado al cabezón del caballo.
21.—Claros.
23.—Producción filiforme de la piel (Pd.)
24.—Diminutivo de rábanos.
26.—Minas de sal.
27.—Instrumento que permite localizar aviones, barcos, etc., a gran distancia.
28.—Gorra que usaban los soldados españoles.

VERTICALES

1.—Sábalo, pez.
2.—Ciudad de Italia.
3.—Magistrado de las Audiencias del reino de España.
4.—Arma blanca (Fig.)
5.—Curar, devolver la salud.
6.—Especie de candelero (Pl.)
7.—Relativo a la raíz (Pl.)
8.—Término o fin de la creciente del mar.
9.—Manojo de flores o de frutas (Pl.)
10.—Provocar el torero al toro para que embista.
12.—Desgarradas, quebradas.
13.—Oxido de calcio.
15.—Condimento común.
19.—Quitar lo ajeno.
20.—Desafiar a duelo.
22.—Sazonar con sal.
23.—Castigos, dolores, sufrimientos.
25.—Construcción que forman las aves.

RESULTADOS DEL PUZZLE ANTERIOR

A	T	R	A	S	A		C	U	R	T	I	R
L	A		C	E	R	C	A	N	O		L	E
E	L		E	S	C	A	S	O	S		U	T
T	A		O	A	S	I	S		S	T		
A	M	A	S		N	O	N		A	L	A	R
S	O	L	O		O	S	O		V	A	S	O
		T	A	L			S	I	N			
T	R	A	S		T	A	O		S	A	U	L
R	A	R	A		A	U	N		A	R	R	E
O	S		P	E	R	A	L		A	O		
T	E		C	O	L	E	G	I	O		N	N
A	R		A	S	E	A	R	O	N		I	E
R	O	L	L	O	S		A	S	A	R	O	S

Charlas de los MARTES

NATHANAEL YAÑEZ SILVA

La Baratija, es un símbolo

La baratija, que es el adorno o la joya falsificada, la joya falsa, tiene ahora categoría, porque es nada menos que un símbolo de nuestro estado social. Hay baratijas en los adornos femeninos, baratijas en nuestro teatro, en el arte, baratijas en la política, en el periodismo, en la literatura, en nuestra sociedad.

Ya es la baratija una categoría, una clase, ya se la toma en cuenta. Ahora es graciosa, ya se la considera como cosa seria, ya todo el mundo la usa sin experimentar rubor alguno. De arribista o trepadora que era, ha "llegado", se ha deslizado en los salones, en las tertulias, ya adorna un cuello femenino o un pecho, hasta con orgullo.

La historia que tiene es simple, sencilla, y su categoría actual se la debe a la industria, a la habilidad de los artífices, al joyero que un día pensó que ella podía ser la fuente de un gran negocio. Todo dependía de la pequeña ciencia de su presentación, contando desde luego, con cierta sensibilidad actual, cual es el espíritu acomodaticio para hacerla entrar en sociedad.

¿Quién se ponía, hace sólo cuarenta años, una joya falsa? Nadie. Y la que se atrevía a ello, era considerada como cursi, como persona que no debía recibirse en sociedad. Había razón para ello, porque esos año de cambio a diez y ocho, por lo menos, había mucha gente que podía comprar joyas finas, piedras preciosas montadas con elegancia, con fineza. Pero el mundo se hizo pobre, a fuerza de guerras. Todo se gastó en cañones y dinamita, para matar a la gente y no quedó dinero para adornarse. Y el que quedó, que era muy poco, se usó en eso que se llama comida, artículo de primerísima necesidad, porque si no se tiene, la humanidad se muere.

Los joyeros pensaron que el negocio de joyas finas se ponía por las nubes, y era necesario una evolución. ¿Cuál era la falla capital de la baratija? El estar mal presentada. Aquellos c... de vasos, mal engastados, se ponían opacos a los diez días de uso. A inventar otra cosa, a evolucionar, como en el arte, y allí se concentraron todos los esfuerzos de los joyeros. Se dijeron aquella frase que hoy se lee tan a menudo en diarios: bien vestido, bien recibido. Se procuró que el brillo durase más en las piedras falsas, que el brillante, lo pareciese, por lo menos un año, y debería montárselo en un engaste fino. ¡Oh! el día que se consiguiera eso, la joya iba a estar al alcance de todo el mundo, y ¡qué negocio, entonces!

Y el negocio suculento llegó. Unos hombres industriosos, tudescos... inteligentísimos como ellos tenían poca materia prima de calidad, empezaron a engastar la joya falsa, como si fuese auténtica, que el comprador sería numeroso, sería todo el mundo, desde la empleada de servir, hasta la clase media. Pero pasó una cosa muy cómica, que la clase alta, la que todavía había salvado un poco de dinero para adornos superfluos, que son de primera necesidad, para muchos, vio que la baratija adquiría cierta clase, y como se presentaba bien, podría ser recibida en salones de alta alcurnia.

Pero hubo un factor que ayudó mucho a todo eso, y fue la evolución social, cierta mezcla de la clase alta empobrecida, con la clase media enriquecida. Ya era un puente que facilitaba mucho el camino de la baratija. Además, esa misma evolución social hacía aparecer como cosa escandalosa el uso de collares que costaban más de un millón de pesos... No era eso posible, porque el hecho ponía en evidencia muchas cosas que era preciso ocultar, aún por instinto de conservación. El cine contribuyó a ello, el cine de gangsters porque era peligroso andar por la calle, causando envidias locas, con un collar de diamantes o de perlas finas.

Había que evitar eso. Conocí yo a una señora millonaria, que actuó en nuestra sociedad durante mucho tiempo, que tenía un collar de seis hilos de perlas de distintos colores, perlas negras, grises, como cielos de invierno, color crema como los helados u bocado, de color rosa tresco color que parecía emanar un aroma, perlas violetas y todo ese conjunto formaba una maravilla de joya como no la he visto jamás, ni aún en Europa, en funciones de la Comedia Francesa, en días de gala, a las que van las señoras de los banqueros judíos, con tantos brillantes, que aquello es un escaparate de la joyería Cartier, de París.

Esa señora, en días de recibo en su casa, decía siempre en voz alta, que su collar era falso. Un día yo le pregunté el motivo de esa mentira en sociedad. Y me respondió: es para que oiga la servidumbre y no se tiente... El collar de mi historia había sido vendido por la Cosa Weil, que lo tenía para rifarlo a beneficio de los mutilados franceses de la guerra. Pero ella, se enamoró de él, y lo compró. En ese tiempo le costó la suma de seis cientos mil pesos, de cambio a doce. ¡Qué millones! Pero un día, jugando yo al billar con ella, su taco rompió el hilo de las perlas negras, que rodaron en el piso, y se extravió una de ellas. Espontáneamente, mi amiga gritó: ¡cada perla vale veinte mil pesos! La servidumbre que buscaba la perla se dio cuenta de ello, y la dueña, después de encontrar la perla negra, que se había metido en una rasgadura del parquet, guardó el collar en un banco, y compró otro, muy parecido, de perlas falsas.

Que no eran falsas en absoluto, sino de esas que se llaman perlas cultivadas, industria en la que son muy hábiles los japoneses. El cultivo de las perlas es algo impresionante. Se sabe que la perla es el producto de una enfermedad de la ostra. Cuando el marisco siente en su carne nacarada, un cuerpo extraño, para mejorar de esa herida, le va recubriendo de ese exquisito sedimento que se llama oriente, quintaesencia de la concha de perla de la ostra. ¿Qué hacer entonces para ese cultivo? Producir en la ostra la herida en forma artificial, deslizando a la valva, granitos de cemento, que a su vez, como la ostra no tiene sentido crítico, se siente herida, y recubre los granitos de cemento, de su precioso material, devolviendo al hombre, por cada puñalada de cemento, una bella perla, con todo su bellísimo oriente. Es una obra de arte que nunca se aplaudirá bastante por los hombres, porque éstos al revés, y con ingratitud, en vez de agradecerlo en la comen con champagne y en buena compañía, ya que la ostra es un alimento tan estimulante para el amor...

El cultivo de las perlas, fue el comienzo de la baratija, la que fue descendiendo en categoría, hasta llegar a la lata dorada, o a la cuenca de vidrio tan amada por nuestros indios, o sea, nuestros padres de no hace mucho. Lástima que el brillante, todavía no pueda ser cultivado, porque para cristalizar el carbón, se necesitan siglos, en la mina, debajo de la tierra. Y hace sólo un cristal opaco, al que da brillo, ese brillo picante y único de mil facetas, que devuelve la luz, el artista lapidario, en una labor exquisita, muy fina, que tarda mucho tiempo en terminarse.

En suma, la baratija, es el símbolo de nuestro tiempo y de nuestra sociedad actual.

Así Atendemos al Público

Fórmula para satisfacer pedido de vecinos de Lo Cañas busca la EMPE

Espera informe de los técnicos para extender recorrido

El señor E. Reyes T., secretario de la Junta de Vecinos de Lo Cañas, se refirió en nota que publicamos hace días, a las diligencias que han realizado para conseguir la extensión del recorrido de los buses que atienden a los vecinos de esa población. Anotó que el puente que cruza el Canal San Carlos ya está en condiciones de resistir el peso de las máquinas, por lo cual ya no existen dificultades para disponer la prolongación del recorrido.

Sobre este asunto conversamos con el Sr. Eduardo Campos, secretario de la Dirección General de la Empresa de Transportes Colectivos del Estado, quien nos informó que en estos instantes se hallaba en estudio la prolongación del recorrido hasta el interior de la población Lo Cañas.

"Está en manos de los técnicos —nos dijo—, y en cuanto los conocemos, informaremos, adoptaremos decisión, que pasará a la Dirección.

"Sin embargo, podemos adelantar que la prolongación de la curva existente a la entrada del puente, es un asunto grave para la seguridad de los pasajeros, pues debería dejarse caso de una máquina, son muy pocos, se chocarían hasta llegar al canal, al no estar con una protección cuando el origen de accidentes fin, todos detalles observados bidamente el Departamento de la prensa".

"Estamos preparados para puestos necesidades Alcalde de Florida, Gustavo Landaeta, visita la población, pocos días.

Que se extienda recorrido de buses Lo Cañas

Una de las aspiraciones más sentidas de los vecinos de este vasto sector de Lo Cañas, comuna de La Florida, evidentemente de la gente modesta que debe viajar a diario a Santiago o otros lugares para ganar su sustento —el de sus familiares— o de los escolares grandes y chicos que deben asistir a sus clases, ha sido que los buses que hacen el recorrido a "LO CAÑAS" llegaran hasta las calles de la población.

No dudamos que el señor Alcalde de la Comuna de La Florida, que prometió en su visita a la población, ordenará que aumentaran a tres los buses del recorrido que actualmente es atendido sólo por dos, aparte de la prolongación del recorrido solicitada, se servirá dar las órdenes del caso o ponerse en contacto con la EMPE para terminar con esta molestia que venimos soportando desde hace tiempo. E. Reyes T., secretario de la Junta de Vecinos de Lo Cañas.

El Departamento Técnico de la Empresa Nacional de Transportes Colectivos está dedicado, en estos momentos, al estudio de los pormenores que se precisan conocer, antes de disponer la extensión del recorrido de los buses Lo Cañas (Comuna de La Florida).

Cartas al Director

Guitarra no era española: se "hinchó"

Una hija mía, profesora de música, compró, en una casa del ramo, una guitarra, la cual se la vendieron como de procedencia española. Pocos días más tarde, la guitarra se empezó a hinchar y a quebrajar. Ante este hecho, llamamos a la casa vendedora, y contestaron que ellos no respondían por las guitarras...

Esta acción, que a la simple vista carece de importancia, se está haciendo muy común. O sea, son muchos los comerciantes que engañan a sabiendas al público, haciendo su agosto y grandes utilidades. Para el engañado surgen las molestias al saberse burlado y al tener de nuevo que echar mano al bolsillo para adquirir, como en el caso nuestro, otra guitarra. Los pesos que a uno cuesta ganar, y que andan muy escasos, se van por el abuso y el agio de malos comerciantes.

No sé a quién formular mi reclamación. Que me devuelvan el dinero o me entreguen una guitarra de legítima procedencia española. ¡Hasta cuándo engañarán a la gente...!— **Valentín Sims Riveros**, Marcoleta 540, fono 34277, Santiago.

Pago de bonificación

Como creo que los jubilados a quienes paga su pensión la Caja de Previsión de Empleados Particulares no somos muchos, no me explico el porqué de la demora que ha tenido esta institución, para anunciar el pago de la bonificación.

Los que estamos en esta condición de jubilados, con una modesta suma como renta única, todos los pesos que recibamos nos vienen muy bien. Este problema de los jubilados parece que no es conocido por la Sección Pensiones de la Caja, pues si ocurriera lo contrario, habría más preocupación por atender a esta legión de modestos imponentes.

Ojalá que en los primeros días de este año, anuncien de una vez por todas la fecha de pago de esta bonificación, que nos hace muchísima falta. **Carnet 1.379.958**, Santiago.

Demolición de dos edificios

Hay varios pasos peligrosos en Santiago, tanto para peatones como para vehículos, pero urge preocuparse, entre ellos, del cruce de Compañía con Bandera. Existen en ese cruce, en las aceras norte y sur oriente, dos edificios que se salen de la línea de edificación, embotellando peligrosamente gran parte de las calles nombradas y estrechando en tal forma las aceras, que los peatones están expuestos constantemente a ser golpeados por los pasamanos de los microbuses que pasan rozando la orilla de las aceras. Esto ocurrió el año pasado; un automóvil transeúnte fue derribado por la "asa" de un microbús. Y puede ocurrir nuevamente.

Considerado desde otro punto de vista, el de la estética urbana, los edificios causantes son tan peligroso embotellamiento, son feísimos y manchan el cauce en que se yergen. Tribunales de Justicia y Congreso Nacional. Hora es, pues, de demoler esas construcciones salientes, antiestéticos lunares causantes de tragedias. Como uno de ellos está mal ahora, fue declarado monumento nacional habría que solicitar eso para poder demolerlo. La previsión de accidentes y el embellecimiento del Gran Santiago así lo exigen. **G. A.**, Santiago.

Reitera una petición

Con fecha 18 de octubre último, me dirijí a la Vicepresidencia de la Caja de Carineros de Chile solicitándole viera a bien, ordenar el pago del reajuste que me corresponde, de acuerdo con el D. F. L. N.o 82, o si no tenía derecho, las causas que me privaban de los beneficios otorgados en la citada disposición.

Nuevamente, por carta de 6 de diciembre pasado, reiteré el pedido anterior, en lo que no he tenido respuesta, ni menos el valor de lo que me corresponde por concepto de reajuste.

"En vista de esta situación me tomo la libertad de dirigirme al señor director del diario "La Nación", rogándole tener la gentileza de publicar la presente en la página "Cartas al Director", a fin de que de esta manera pueda llegar a conocimiento del señor Vicepresidente de la caja de Carineros, la petición hecha y reiterada, por un antiguo imponente de dicha entidad previsional. **Pantaleón Gómez Escalona**. Suboficial Mayor de Carabineros (R), San Fernando.

No hay agua en la calle Varas Mena

"La presente tiene por objeto rogar a usted se sirva hacer publicar la siguiente petición:

Se trata de un grave problema que es el del agua potable de la calle Varas Mena. Hay falta absoluta de agua potable en este sector.

Se llega el caso que no hay agua ni para cocinar, ni menos puede haber para lavar la ropa o bañarse. Esto ocasiona la aparición de epidemias.

Los funcionarios de Obras Sanitarias deben dar solución a este problema, que se viene produciendo todos los años, durante varios meses.

Ojalá nos oigan algún día y se apiaden de nosotros, que estamos al día en el pago de esta tan esperada agua potable. **Sergio O. Campos D.**, Varas Mena 1043, San Miguel. Pedero 15 Gran Avenida, fono 2696925, Santiago.

VENTANA DE LA JUVENTUD

HILDA MEDINA, domiciliada en Jefferson 0873, es la autora de esta colaboración.

DIBUJO enviado por Pablo Cazor A., domiciliado en J. J. Pérez 2783, Población Bulnes.

PROFESION DE FE DE EINSTEIN EN UN DISCO

El ex secretario general de la Liga Alemana de los Derechos Humanos, señor Grossmann, entregó al Alcalde de Berlín, Willy Brandt, la reproducción de un disco que fue grabado por el Profesor Einstein en noviembre de 1928. Este disco lleva el título de "Mi profesión de fe", y su entrega fue agradecida por el Alcalde de Berlín.

El disco en referencia fue vuelto a encontrar este año, por casualidad, en Nueva York. He aquí un fragmento del texto:

"Los privilegios procedentes de posiciones y bienes materiales siempre me han parecido injustos y perjudiciales, lo mismo que un exagerado culto a la personalidad. Profeso los ideales de la democracia, a pesar que las desventajas de una forma democrática del Estado me son bien conocidas. El equilibrio social y la protección económica del individuo los he considerado siempre como metas importantes de la sociedad estatal." (Impresiones de Alemania.)

RAMONA — POR JORGE PALACIO

TARZAN — Por Edgard Rice Burroughs