

En mensaje navideño

El Papa llamó a la paz

Se reiteró interés de la Iglesia Católica de mediar entre EE.UU. y URSS para que reanuden conversaciones destinadas a reducir el poderío nuclear (Inf. Pág. 17)



LA BELLA Y LA FORTUNA

El modelo Lichy fue la encargada de elegir anoche el cupón ganador, y cual modelo, hermoso y curvilíneo "Viejo Pascual", seleccionó el de María Soto, la feliz ganadora de MI DIARIO, MI CASA.

Electrocutadas mueren madre y pequeña hija

La menor, de sólo 10 años, recibió una mortal descarga eléctrica cuando jugaba con la lavadora mientras se bañaba, y la madre, de 25, corrió igual suerte al intentar ayudarla (Pág. 12)

SANTORAL: Ss. Victoria y Gelasio.
UF.: Valor hoy \$ 1.817,96; mañana \$ 1.818,72; lunes \$ 1.820,24. UNIDAD TRIBUTARIA: Valor diciembre \$ 3.173.
DOLAR (Acdo. 1547-18 Bco. Central): Valor hoy \$ 87,33; mañana \$ 87,35; lunes \$ 87,40. PREFERENCIAL: Valor hoy \$ 72,57; mañana \$ 72,60; lunes \$ 72,66.

\$ 20

LA NACION

Santiago de Chile - Viernes 23 de Diciembre de 1983 - N° 21.742 - Año LXVII - 2ª Edición

Hoy, Mundo de la Hípica

"Zalo" Reyes no aceptó hacerlo

Cristóbal defenderá tema chileno en Viña

"Se te olvida", del rancagüino Héctor Penroz

(Página 27)

Nuestro regalo de Navidad

Casa de "La Nación" se fue a Rancagua

La señora María Soto Bueno, con domicilio en la Población René Schneider, es la afortunada ganadora



COLO COLO, ADELANTO NAVIDEÑO

Esta noche, en el Estadio Nacional, se jugará un programa triple de fútbol profesional. En el partido de semifondo se medirán Colo Colo y Everton. En el plantel popular destaca la reaparición de Eddio Inostroza, que estuvo varios meses alejado de las canchas a consecuencia de una rebelde enfermedad. (Inf. Pág. 20).

**SEA EL MEJOR VIEJO PASCUERO
REGALE JUGUETES DE RIPLEY
La juguetería con el mejor surtido**



80



SESION 38ª., CELEBRADA EL 1º DE SEPTIEMBRE DE 1983 (PARTE I)

La Comisión se reunió bajo la presidencia del señor Sergio Fernández Fernández y con la asistencia de sus miembros señora Luz Bulnes Aldunate y señores Raúl Bertelsen Repetto, Gustavo Cuevas Farren y Hermógenes Pérez de Arce Ibieta.

Excusó su inasistencia el señor Jaime Guzmán Errázuriz.

Asistió especialmente invitado, el señor Arturo Aylwin Azócar, presidente de la Subcomisión encargada del estudio del anteproyecto de ley orgánica constitucional sobre Bases de la Administración Pública, y Sergio Carvajal Rivera, Secretario ad-hoc de dicha Comisión.

Actúa de Secretario el señor Rafael Larraín Cruz. Hace uso de la palabra el señor Fernández.

Leyes Orgánicas

ANTEPROYECTO DE LEY ORGANICA CONSTITUCIONAL SOBRE BASES DE LA ADMINISTRACION PUBLICA

El señor FERNANDEZ (presidente) anuncia que corresponde abocarse al estudio en particular del anteproyecto de ley orgánica constitucional sobre Bases de la Administración Pública.

El señor AYLWIN recuerda que la Subcomisión planteó el Título I sólo con carácter tentativo, a fin de que la Comisión decidiera definitivamente respecto de su mantención, ya que incluye algunos principios muy obvios y que se encuentran establecidos en la Carta Fundamental. Agrega que varios de los integrantes de la Subcomisión fueron partidarios de consagrarlo por los efectos de ilustrar el contenido de las normas que regulan orgánicamente la Administración del Estado.

El señor FERNANDEZ (presidente) consulta si hay alguna objeción acerca de la existencia del Título I.

Se aprueba la inclusión del Título I.

El señor LARRAIN (secretario) da lectura al artículo 1º, el cual expresa lo siguiente:

"La Administración del Estado corresponde al Presidente de la República y es unitaria y jerarquizada. La ley propenderá a que las atribuciones conferidas a las autoridades centrales sean paulatinamente confiadas a órganos funcional o territorialmente descentralizados, sin perjuicio de la desconcentración que pueda ella disponer."

El señor PEREZ DE ARCE propone reemplazar las palabras finales "pueda ella disponer" por "ella misma pueda disponer".

La señora BULNES hace presente que formulará dos consultas en esta materia.

Observa que, en primer lugar, el texto en estudio emplea el término "Administración del Estado", en tanto que el mandato constitucional se refiere a la "Administración Pública".

El señor AYLWIN explica que la Subcomisión concluyó que ambos conceptos son sinónimos — advierte que ello se aclara en el artículo 10 del anteproyecto —, pues hay una serie de antecedentes que así lo confirmarían.

Dice que el artículo 38 de la Constitución se encuentra en el párrafo titulado "Bases generales de la Administración del Estado".

La señora BULNES apunta que en ello reside, precisamente, el problema.

El señor AYLWIN hace notar que dicho precepto habla de que "Una ley orgánica

constitucional determinará la organización básica de la Administración Pública", pero que, desgraciadamente, no existe la historia de su establecimiento. Agrega que, sin embargo, desde el punto de vista conceptual y de acuerdo con el uso que los profesores de Derecho Administrativo dan normalmente a estas expresiones, hubo coincidencia en que el término "Administración Pública" debía tomarse en un sentido amplio como sinónimo de "Administración del Estado". Recuerda que el Estatuto Administrativo consagra expresamente una regla en contrario en esta materia, pues dispone que, para los efectos de su texto, se entiende por "Administración Pública" nada más que la que señala, con las exclusiones que indica.

A su juicio, resultaría absurdo dictar una ley orgánica constitucional que regule sólo a un sector de la Administración, pues lo lógico es que, si deben existir normas sobre el particular, éstas se refieren a toda la Administración del Estado.

La señora BULNES concuerda con lo anterior. Al respecto, sugiere empezar el cuerpo legal en estudio precisamente aclarando el sentido de las expresiones "Administración Pública" y "Administración del Estado", ya que en el futuro podría prestarse a dudas la aparente limitación de competencia que efectúa el inciso primero del artículo 38.

OPINA que reafirma lo anterior el hecho de que la iniciativa deberá ser conocida por el Tribunal Constitucional antes de su promulgación, el cual se encuentra obligado a velar por la constitucionalidad de las leyes orgánicas constitucionales y de aquellas que interpretan algún precepto de la Carta Fundamental.

El señor AYLWIN considera que, en ese caso, debería trasladarse a esta parte el artículo 10, adecuándolo con el artículo 1º.

La señora BULNES piensa que el artículo 10 quedaría mejor entre las disposiciones que dicen relación a los principios generales, porque cubre todo el texto de la iniciativa. Estima que debería constituir el artículo 1º de esta última.

El señor FERNANDEZ (presidente) juzga inadecuada esa ubicación. Propone que el precepto pase a ser un artículo 5º.

La señora BULNES sostiene que lo im-

portante es dejarlo en la parte relativa a principios generales.

El señor CUEVAS observa que debe reemplazarse, por lo tanto, la palabra "anteriores" por "siguientes".

El señor AYLWIN reitera la necesidad de una readecuación, ya que la norma comprende, tal como está, a todos los ganos o servicios públicos a que se refieren las disposiciones anteriores.

La señora BULNES hace presente que, por otra parte, como bien lo ha expresado el señor Aylwin, todo el Título I significa una simple reiteración de normas constitucionales — recuerda que consagra el principio de la responsabilidad, entre otros aspectos —, y que le preocupa el hecho de que el artículo 1º de un mandato a la ley común, en circunstancias de que en la comisión existe consenso en el sentido de que ello es improcedente en el caso de la ley orgánica constitucional. Hace hincapié en que existe una remisión a la ley común en que se trata de una delegación.

El señor AYLWIN concuerda con el señor Presidente. Dice que el precepto no lo dispuesto por el artículo 3º de la Carta Fundamental: "La ley propenderá a que la administración sea funcional y territorialmente descentralizada".

El señor BERTELSEN entiende que la ley orgánica constitucional no puede crear nuevas materias de ley, las cuales ya se encuentran señaladas con carácter taxativo en el artículo 60. Dice que este último es de referencia, porque cubre todos los casos.

A su juicio, no existe mayor inconveniente para que la ley orgánica constitucional haga, en un momento determinado, una remisión como la expresada, sin que implique caer en la delegación — la cual podría efectuarse — o en dar nuevas competencias al legislador ordinario. Pienso que lo anterior es inevitable.

La señora BULNES estima que debería dejarse constancia en el inicio de que no hay una delegación en la ley orgánica constitucional a la ley común.

El señor LARRAIN (secretario) constata que la precisión consistiría en que la ley orgánica constitucional no estaría creando una nueva materia de ley.

La señora BULNES hace hincapié en dicha delegación no se produce en materia de leyes.

Opina que, además, tal constancia daría indicar que, simplemente, se han ratificado principios constitucionales básicos establecidos en el Capítulo I de la Carta.

(Continúa)

¿ME LLAMABA SR. MINISTRO?

AFIRMATIVO, PAPA NOEL... LLÉVELE ESTA BOLSA AL PAPA FISCO...



MINISTERIO de ECONOMIA



Hospital Infantil

Llega desde Dublín el ejemplo europeo de cómo debe ser y, tal vez, funcionar en todo el mundo un auténtico hospital pediátrico. En el barrio de Crumlin, existe, en efecto, el primer hospital proyectado y construido para lograr que los niños recuperados no tengan la impresión de estar enfermos y donde también los más pequeños puedan aprender a no tenerle miedo al médico. Ni tampoco, por supuesto, a las medicinas.

El edificio es igual a cualquiera de los que pueden verse en la cuadra, con ventanas de viejos tiempos, alegremente pintadas de verde claro. En realidad todas las paredes de este singular hospital se encuentran pintadas con colores cálidos, tipo naranja, amarillo o verde claro y recubiertas de cuadros o cuadritos que representan animales diseñados a la manera de Walt Disney. No existe en el aire ningún olor a medicina o a líquidos del tipo de los desinfectantes, sino fragancias de fruta.

Las habitaciones y los corredores son pequeños, con muñecos diminutos, de toda clase y para chicos de todas las edades existen otros tipos de juegos, si es que quieren demostrar su habilidad manual o mental. Son muy

pocos los niños que se encuentran en los lechos, aún cuando el hospital puede hospedar hasta 345 enfermos. En realidad, todos los niños que pueden estar en el hospital, están en el mismo, o que no deban permanecer en observación o juegan o van regularmente a la escuela.

Existe, en efecto, dentro del hospital, una verdadera escuela para niños, que van desde los cinco hasta los doce años. Pero la parte menos ortodoxa se piensa en los hospitales pediátricos tradicionales, son las que corresponden a las diversas secciones: las de radiografías, las de cardiología, las de quirófanos, las de traumatología, etc. Son habitaciones como todas las que se encuentran en los hospitales, donde los aparatos — que pueden ser aterradores a los niños — se encuentran "escondidos" adoptando la forma de muebles comunes de colores brillantes y alegres. Por otra parte los niños viven normalmente y no como en los hospitales, un hecho expresamente diseñado para tranquilizar a los niños, el hecho de que no se sientan diferentes de los niños sanos. Se sabe que usar pijamas, simplemente "Nuestra Señora",

Acciones en Favor del Empleo

El problema del desempleo ha ocupado la atención preferente del Gobierno, el que ha puesto en práctica tanto mecanismos especiales para ocupar mano de obra como políticas generales dirigidas a provocar una reactivación de la economía que, natural y progresivamente, genere nuevos empleos.

Una nueva muestra de esta preocupación constante de la autoridad por enfrentar con eficacia este problema, se encuentra, por un lado, en la formación, por encargo del Presidente de la República, de la Comisión Nacional Interministerial del Empleo y, por otro, en la puesta en marcha de una serie de proyectos públicos intensivos en el uso de mano de obra que anunciará la Intendencia Metropolitana.

La Comisión Nacional Interministerial del Empleo, integrada por los ministerios de Hacienda y Trabajo y Previsión Social y por la Oficina de Planificación Nacional, estará encargada de coordinar todos los esfuerzos que, a través de los distintos programas, desarrollen los diferentes ministerios, instituciones y organismos del sector público, a nivel nacional, regional y comunal, tendientes a impulsar nuevas fuentes de trabajo. Su acción será desarrollada por una Secretaría Ejecutiva, contemplándose la existencia de un comité asesor compuesto por profesionales calificados.

La existencia de múltiples programas para combatir el desempleo, cuya fiscalización y ejecución corresponden a diversas reparticiones públicas, ha aconsejado la creación de un organismo que, con atribuciones generales, se ocupe de velar por la eficacia de los programas que se aplican, detectar las deficiencias y necesidades que se producen y evaluar los resultados alcanzados. Además, debe mantenerse entre las distintas autoridades encargadas de los planes contra el desempleo, una información oportuna que posibilite una acción coherente y armónica de todas ellas.

Lo anterior permite concluir que la creación de la Comisión del Empleo es oportuna y responde a una necesidad real. Será ella la encargada de satisfacer las necesidades anteriormente planteadas, y tanto por su integración como por los objetivos que se han señalado, es posible esperar una acción efectiva que contribuya a la mayor eficacia y rentabilidad de los programas para combatir el desempleo.

En lo que se refiere a los programas intensivos en mano de obra anunciados por la Intendencia, ellos comprenden la ejecución de obras públicas por empresas privadas, para lo cual se procederá próximamente a la licitación de proyectos. Estos consisten, básicamente, en la construcción de caminos, saneamiento de poblaciones, urbanización de sitios, pavimentación de calles y otros servicios de beneficio directo para la comunidad.

La licitación de los correspondientes proyectos permite que las empresas privadas contraten personal con un mejor nivel de remuneraciones y gozando los trabajadores de los beneficios de la previsión, que forman parte del correspondiente contrato de trabajo. Así, la acción que desarrolla el Estado, además de ayudar al trabajador, promueve la actividad particular y, consecuentemente, genera nuevas condiciones para la reactivación.

Ante el problema del desempleo la autoridad ha demostrado poseer la flexibilidad necesaria para utilizar todos los recursos disponibles en los proyectos más adecuados, introduciendo en los programas las variaciones que la realidad aconseja y substituyéndolos por otros cuando se comprueba su ineficiencia o menguada rentabilidad social. Es ésta la única forma de invertir los recursos fiscales y de encarar fructíferamente exigencias como ésta.

Escribir en el Puerto

El que se refiere a la personalidad de los demás, mostrando sus virtudes, sus pensamientos y sus sentimientos, mucho más lo es el referirse a uno mismo. Desnudar su alma, describir objetivamente sus propias emociones, trasladarlas al papel.

La misión que ha realizado plenamente el escritor y periodista porteño Juan Skinner Zavala, en el ensayo publicado por la Agrupación de Amigos del Libro, "¿Quién es quién en las literaturas?" y que lleva como título "¿Quién es Skinner Zavala?".

Skinner es ampliamente conocido en los ámbitos literarios. De ancestro británico, desde muy niño se crió en su hogar paterno el gusto por la lectura, acrecentándose en el colegio y en la universidad, en donde estudió derecho.

De un estilo fresco y sencillo, lleno de matices y de una sutil percepción de las cosas, tiene una tierna firmeza cuando dibuja el vivir sosegado del hogar, de la familia. Pero la verdadera maestría de este escritor radica en la simplicidad, siendo sus descripciones de una emoción escondida. Su obra constituye la resonancia de una experiencia propia. Está escrita a punta de vida. Siendo algunos de sus personajes también una de las figuraciones del ser propio del artista, y asimismo imágenes, reflejos suyos, casi todos sus protagonistas.

Pluma ágil y versátil, rica en matices psicológicos —verdad en sus obras literarias e incontables crónicas y comentarios radiales— es fiel reflejo de su personalidad, plena de facetas emocionales y del intelecto, abierta a las más amplias realizaciones humanas.



Seguridad Nacional

En un plazo de pocos meses el mundo se conmovió con los ataques a Sadat, Reagan y Juan Pablo II. Ya prácticamente no constituye interés periodístico el rapto de aviones y sólo circunstancias muy especiales hacen de estos hechos un factor espectacular. Las manifestaciones públicas anunciadas por motivos pacifistas, terminan frecuentemente en desórdenes masivos con consecuencias de muertos, heridos y daños a la propiedad. En Europa, el terrorismo vasco, corso o irlandés, anotan cientos de muertos, la mayoría inocentes, y pérdidas materiales por cientos de millones de dólares.

Las tomas de embajadas por los más variados motivos y los raptos y asesinatos de diplomáticos son moneda frecuente. Las guerrillas urbana y rural existen en casi todos los países, salvo en aquellos en que el marxismo ha llegado a implantarse de manera total.

Cuando diversas circunstancias debilitan la acción de los gobiernos en el mantenimiento del orden interno, la situación se degrada hasta que la acción armada interior se hace habitual y se concluye con polarizaciones que llevan necesariamente a la guerra interior.

En el ámbito internacional, las guerras no ocurren de manera completamente imprevisible y siempre es posible observar la presencia de variados factores que anuncian lo que ha de suceder. Por eso, cuando un país aprecia que su mayor fuerza le permitirá actuar, entonces ataca; y ¿qué mejor manera de ser más fuerte que provocar previamente la debilidad de la futura víctima por el caos, muerte y destrucción?

La pregunta que surge en todo el mundo frente a estos actos de maldad, es ¿cómo evitarlo? A esta interrogante se responde en algunas partes afirmando la teoría del Estado fuerte, que premunido de sólidos y eficientes aparatos de seguridad, puede detectar y apagar los brotes de insurrección desde los primeros momentos para evitar que la bestia continúe creciendo. Son los médicos que ante la presencia de fiebre recetan aspirina sin averiguar las causas del problema.

Las causas moralmente justificables de descontento son normalmente de diferente índole y entre las más frecuentes se suele señalar: estados de gran pobreza conviviendo con estratos muy ricos cuyos bienes no siempre pueden justificarse; la imposibilidad de expresarse libremente; la discriminación en las oportunidades de acceso al trabajo o a la función pública y la dificultad para adquirir ciertos niveles de cultura e instrucción.

Naturalmente que estos factores pueden ser medidos con cierta subjetividad o puede haber discrepancias de opinión en cuanto a métodos o plazos para alcanzar una mayor justicia social; sin embargo, hay parámetros mundialmente aceptados con ponderaciones, incluso, de elementos tradicionales o geográficos. El hecho es que si el médico insiste en la aspirina, estará prolongando y posiblemente agravando la enfermedad.

Los países donde existe un sólido y razonado sentido nacionalista, adoptan un criterio en que ambas situaciones se contemplan y cuyas soluciones se complementan si pretenden asegurar su plena soberanía.

Esos países, una vez reconocidos los problemas políticos, sociales y económicos, aplican las medidas necesarias para corregirlos, y si es menester varían el rumbo de algunas de sus líneas de acción para, en primer lugar, disminuir las condiciones que puedan ser causa de descontento popular. Pero como es sabido que aparte de las causas señaladas, siempre existirán las personas o grupos con intereses solamente de poder, ejercen con energía la autoridad y combaten la insurrección sancionando a los hechores e instigadores de tales hechos.

Sólo mediante una sabia dosificación de ambos factores se puede luchar contra el desorden interno, cuyo resultado trágico es poner a la nación en un estado de debilidad que la hace fácil presa de la intervención extranjera.

Digamos finalmente que el concepto de Seguridad Nacional debe ocuparse antes que de la defensa exterior, del ataque que pueda provenir de su seno, frecuentemente apoyado con dinero y armas llegadas del exterior.

CARLOS CASTRO S

25 de Diciembre

En los tiempos en que nació Jesucristo, los judíos llevaban un cómputo de los años bastante diferente al actual, basado en las fases de la luna. Los romanos, sin embargo, tenían su propio sistema. En el siglo IV de la era cristiana se celebraba el natalicio de Cristo un 25 de diciembre. Usando la terminología romana de la época, el 8 de las calendae de enero.

En el Imperio Romano se tributaba un culto especial al sol. El emperador Aureliano determinó la fiesta del dios sol para el solsticio de invierno del hemisferio norte que, según los cálculos, era el 25 de diciembre.

El emperador Constantino, que reinó en la primera mitad de siglo IV y se convirtió al cristianismo, mantuvo esa fiesta, cambiándole el significado. Esta decisión del emperador se tomó

junto con empezar la construcción de una gran basílica en Roma, en torno al sepulcro de San Pedro.

En el año 354 d.C., un monje griego de nombre Dionisio envió a un cristiano llamado Valentinus un calendario ilustrado. Viene a ser una recopilación de las fiestas romanas, lista de Papas y de los principales mártires. La parte relativa a la sepultura de los mártires contiene una frase que dice: "El 8 de las calendae de enero nace Cristo de Belén de Judea". Calendae era el primer día del mes en que se celebraba la fiesta de la luna nueva. En esa forma, de acuerdo al cómputo romano, el 8 de las calendae de enero corresponde al 25 de diciembre.

Posteriormente, la Iglesia determinó el 25 de diciembre, de acuerdo a lo anterior, como el nacimiento de Cristo.

Por motivos estrictamente personales, presentó su renuncia al cargo de rector de la Universidad Técnica Federico Santa María, el ex Canciller Ismael Huerta Díaz.



Ex Canciller Ismael Huerta Díaz Renunció rector de la U. Técnica Santa María

El almirante Ismael Huerta Díaz presentó su renuncia indeclinable al cargo de rector de la Universidad Técnica Federico Santa María de Valparaíso, por motivos personales, anunció ayer el Ministro de Educación, Horacio Aránguiz Donoso. Próximamente, agregó, será dado a conocer el nombre de su reemplazante, designación que debe efectuar el Presidente de la República.

Era el décimo rector de esa casa de estudios superiores, que funciona desde hace medio siglo. Reemplazó en el cargo a Juan Naylor Wieber, en julio de 1977. Antes se desempeñaron en iguales funciones Karl Laudien, Armando Quezada, Francisco Cereceda, Julio Hirschmann, Carlos Ceruti Gardeazábal, Guillermo Feick, Jaime Chiang Acosta, Domingo Santa María.

Con 66 años de edad, Ismael Huerta Díaz ha desempeñado importantes funciones como Ministro de Relaciones Exteriores desde septiembre de 1973 y desde mayo de 1974 hasta 1977, como embajador ante las Naciones Unidas.

Divulgan la pintura religiosa de Tarapacá

La Secretaría de Relaciones Culturales del Ministerio Secretaría General de Gobierno auspiciará el libro "Pintura Religiosa en Tarapacá", de los autores Luis Briones y Pedro Villaseca.

Esta obra será ofrecida al público la próxima semana y aporta texto y material gráfico sobre aspectos generales de las pinturas murales y de caballete existentes en las iglesias de Cariquina y Sotoca, situadas al interior de Iquique.

También se hace una breve síntesis sobre aspectos artísticos en las iglesias de Socoroma, San Andrés de Pachama y Parinacota, todas ellas al interior de Arica.

Los creadores de la obra tienen una amplia trayectoria en el campo artístico. Luis Briones es profesor de arte de la Universidad de Tarapacá, y Pedro Villaseca, además de ser ingeniero, posee una gama completa de impresiones gráficas respecto a obras artísticas antiguas.

COMPANHIA DE SEGUROS GENERALES Y COMPANHIA DE SEGUROS DE VIDA CONSORCIO NACIONAL DE SEGUROS S. A.

A LOS SEÑORES ACCIONISTAS:

En la circular N° 351 de fecha 31 de octubre recién pasado, la Superintendencia de Valores y Seguros impartió instrucciones a las sociedades anónimas sobre los datos de los accionistas que deben incluirse en los informes que trimestralmente se envían a la Superintendencia.

Con el objeto de completar los datos de nuestro registro y poder dar cumplimiento a lo exigido por la Superintendencia, les agradeceremos pasar por nuestras oficinas en Bandera N° 236, 6° piso, o en su defecto enviar a casilla N° 657, Santiago, la siguiente información:

a) Nombre completo. (Apellido paterno, materno y nombres. Si se trata de persona jurídica, la razón social completa).

b) Cédula de Identidad y/o R.U.T., en su caso.

c) Domicilio. (Calle, número, Depto. u oficina).

d) Ciudad correspondiente al domicilio.

Aumento de alumnos incrementó presupuesto de universidades

- ☐ Instituto Profesional de Santiago recibirá 76,8% más de fondos en relación presente año
- ☐ Fijado aporte indirecto a la educación superior, que a partir de 1984 lo genera el ingreso de la totalidad de los estudiantes

El Instituto Profesional de Santiago es el plantel que verá incrementado en un mayor porcentaje el aporte estatal para 1984, según se desprende de las cifras dadas a conocer ayer por el Ministro de Educación, Horacio Aránguiz. Según se establece en la Ley de Presupuesto, estas diferencias porcentuales se deben al Aporte Fiscal Indirecto, el que depende del número de alumnos de cada institución.

De esta forma, dicho instituto, derivado de algunas unidades académicas de la Universidad de Chile, verá aumentado sus recursos en un 76,8% en relación a 1983. Para el próximo año recibirá entonces, 123 millones 647 mil pesos.

En cuanto a aumento de fondos, le siguen el Instituto Profesional de Iquique con un 29,96%; la Academia Superior de Ciencias Pedagógicas de Valparaíso, con 24,89% y el Instituto Profesional de Osorno, con 22,29%.

El menor aumento de recursos se registró en la Universidad de Santiago, con un 3,58% y Universidad Católica de Valparaíso, con 3,69%.

Cabe recordar que el presupuesto destinado a la educación superior para 1984, experimentó un incremento del orden del 20%.

CREDITO FISCAL

En el informe entregado por el Ministro Aránguiz, y presentado al Presidente de la República el miércoles último, se expresa también que el Ministerio de Educación se encuentra elaborando un reglamento que permitirá establecer un sistema uniforme y objetivo en la asignación del Crédito Fiscal. Se estima que estará promulgado a fines de enero próximo.

Esta medida se adoptó de acuerdo a la Ley de Presupuestos, de reciente

publicación, y en virtud de que las pautas de medición de las capacidades de pago de los alumnos son homogéneas en cada una de las universidades o institutos profesionales.

Con respecto al presente año, el aporte, que además de significar una valiosa ayuda para el alumno permitiendo mayores ingresos a los planteles, incrementado en un 27%. Esto, se hizo con el propósito de mantener la información de este sistema, que ha sido mostrado ser un instrumento eficiente, en términos de garantizar la igualdad de oportunidades en el acceso a la educación superior.

Con todo, el Estado destinó para las 17 universidades y 7 institutos profesionales (entre los que se incluyen dos academias pedagógicas), 19 millones 117 millones y 432 mil pesos, 12 millones 816 millones son por aporte directo y 4.245 millones, por Crédito Fiscal.

COMPARACION APOORTE FISCAL AÑOS 1983 y 1984

| INSTITUCIONES DE EDUCACION SUPERIOR | 1983 | | | 1984 | | | DIFERENCIA 1983-84 |
|-------------------------------------|------------|------------|-------------------|------------|------------|-------------------|--------------------|
| | F.F.D. M\$ | A.F.D. M\$ | A.F.D.-F.F.D. M\$ | F.F.D. M\$ | A.F.D. M\$ | A.F.D.-F.F.D. M\$ | |
| UNIVERSIDAD DE TARAPACA | 314.936 | 42.916 | 357.852 | 371.050 | 59.376 | 430.426 | 72.574 |
| UNIVERSIDAD DE ANTOFAGASTA | 266.447 | 30.001 | 296.448 | 313.806 | 27.143 | 343.029 | 46.581 |
| UNIVERSIDAD DEL NORTE | 456.550 | 52.213 | 508.763 | 537.798 | 46.593 | 584.391 | 75.618 |
| UNIVERSIDAD DE ATACAMA | 73.764 | 6.403 | 80.167 | 86.899 | 11.424 | 98.323 | 18.076 |
| UNIVERSIDAD DE LA SERENA | 179.445 | 46.333 | 225.778 | 209.044 | 43.249 | 252.293 | 28.511 |
| UNIVERSIDAD DE VALPARAISO | 321.062 | 67.797 | 388.859 | 378.237 | 51.642 | 429.879 | 42.010 |
| UNIVERSIDAD T. F. SANTA MARIA | 433.560 | 112.215 | 545.775 | 510.754 | 105.667 | 616.421 | 70.646 |
| UNIVERSIDAD CATOLICA DE VALPO. | 542.139 | 183.877 | 726.016 | 638.467 | 157.716 | 796.183 | 70.167 |
| UNIVERSIDAD DE CHILE | 3.057.270 | 331.168 | 3.388.438 | 3.601.554 | 378.719 | 3.980.293 | 591.855 |
| UNIVERSIDAD CATOLICA DE CHILE | 1.311.386 | 279.255 | 1.590.641 | 1.819.361 | 275.824 | 2.095.185 | 323.544 |
| UNIVERSIDAD DE SANTIAGO DE CHILE | 868.316 | 332.124 | 1.200.440 | 1.022.918 | 220.489 | 1.243.407 | 42.967 |
| UNIVERSIDAD DE TALCA | 132.080 | 43.871 | 175.951 | 155.597 | 45.381 | 200.978 | 25.027 |
| UNIVERSIDAD DEL BÍO-BÍO | 89.105 | 43.520 | 132.625 | 104.971 | 47.670 | 152.641 | 19.916 |
| UNIVERSIDAD DE CONCEPCION | 1.058.604 | 195.857 | 1.254.461 | 1.247.086 | 224.511 | 1.471.597 | 217.136 |
| UNIVERSIDAD DE LA FRONTERA | 213.570 | 66.937 | 280.507 | 251.596 | 52.520 | 304.116 | 33.609 |
| UNIVERSIDAD AUSTRAL DE CHILE | 522.774 | 62.414 | 585.188 | 615.353 | 68.595 | 684.448 | 99.260 |
| UNIVERSIDAD DE MAGALLANES | 69.522 | 10.050 | 79.572 | 81.900 | 12.636 | 94.536 | 14.964 |
| INSTITUTO PROFESIONAL IQUIQUE | 50.700 | 4.875 | 55.575 | 59.127 | 12.500 | 72.227 | 16.652 |
| AC.SUP. C.S.PED. SANTIAGO | 68.869 | 19.348 | 88.217 | 81.131 | 29.045 | 110.176 | 21.959 |
| INSTITUTO PROFESIONAL SANTIAGO | 356.857 | 80.857 | 437.714 | 420.395 | 68.825 | 489.220 | 51.506 |
| INSTITUTO PROFESIONAL CHILAN | 42.649 | 27.287 | 69.936 | 50.212 | 73.403 | 123.647 | 53.711 |
| INSTITUTO PROFESIONAL VALDIVIA | 72.786 | 6.895 | 79.671 | 85.745 | 11.570 | 97.315 | 17.644 |
| INSTITUTO PROFESIONAL VALDIVIA | 65.061 | 14.272 | 79.333 | 76.645 | 11.842 | 88.487 | 13.144 |
| INSTITUTO PROFESIONAL OSORNO | 81.391 | 8.463 | 89.854 | 77.1 | 13.974 | 109.645 | 22.271 |
| TOTAL | 10.879.787 | 2.010.128 | 12.889.915 | 17.816.917 | 2.054.744 | 14.871.661 | 1.991.746 |

UN/ean

Embajador en Kenya

El Gobierno de Kenya concedió su beneplácito para la designación de Carlos Negri, como embajador en ese país, en re-

emplazo de Sergio Moreno.

Carlos Negri es el actual encargado de negocios de Chile en Italia y próximamente viajará a asumir sus nuevas funciones.

El diplomático se ha desempeñado como consejero comercial en la Embajada chilena en Argentina; consejero de la misión nacional ante la Comunidad Económica Europea y Cónsul General de Chile en Milán.

PRESIDENTE DE SOCIEDAD DE ANATOMIA. El profesor Humberto Guiraldes del Canto, cirujano-dentista y docente, titular de la Universidad Católica, fue elegido presidente de la Sociedad Chilena de Anatomía para el bienio 1984-85. La nueva mesa directiva fue designada en la Universidad de Concepción, durante una asamblea a la que asistieron más de 100 anatomistas de todo el país.



COLEGIO ALFONSO X

RES. 010898 MIN. DE EDUC.

AÑO LECTIVO
1984



ED. BASICA
ED. MEDIA
PRE UNIVERSITARIO
MAX. 15 ALUMNOS x CURSO
ROMAN DIAZ 239
PROV. ALT. 1.100
FONO 2259858

TURISMO Y HOTELES CABO DE HORNO S.A.

SOCIEDAD ANONIMA ABIERTA

De acuerdo con las instrucciones contenidas en la circular N° 351 de la Superintendencia de Valores y Seguros, agradeceremos a los señores Accionistas proporcionar la siguiente información:

Domicilio actual: Calle, número, ciudad
Cédula de Identidad: Número y Gabinete
Rol Único Tributario: Número

En abril del año en curso pedimos esta información por circular, de la cual obtuvimos sólo respuesta parcial. Solicitamos nuevamente estos datos por escrito, a la casilla 1388, Santiago, o bien, personalmente a la Sección Acciones, Moneda 920 Of. 503 Fono: 68587, Santiago.

EL GERENTE GENERAL

PRESTAMOS HIPOTECARIOS

De libre disposición del valor comercial de su propiedad

Traer escrituras y recibos de contribuciones

Teatines 251 Oficina
10 a 12 y 16 a 19 hrs.

Embajador Trucco

Politización hace perder seriedad a Naciones Unidas

El embajador de Chile ante la Organización de las Naciones Unidas (ONU), Manuel Trucco, afirmó que existe politización y polarización en la votación respecto de los derechos humanos, lo cual hace perder seriedad al organismo en la consideración de temas de esta índole.

Trucco llegó ayer al país para informar al Canciller Presidente de la República, sobre el trabajo desarrollado en la Asamblea General de la ONU, finalizada recién el día de ayer.

Indicó, asimismo, que ha quedado en evidencia que hay una politización y una polarización en la votación y que así lo manifestaron muchos países que no votaron la resolución e inclusive otros que se inclinaron a favor de ella.

El embajador dijo que concurrirá a la Cancillería para informar al Ministro de Relaciones Exteriores y



Manuel Trucco, embajador en Naciones Unidas.

que aún no tiene fecha para una entrevista con el Presidente Augusto Pinochet.

Saludos recibió nuevo Canciller

Los representantes de organismos internacionales y agencias asimiladas concurrieron ayer a presentar sus saludos al Ministro de Relaciones Exteriores, Jaime Valle.

En la ceremonia, efectuada en el Salón de la Cancillería, Del Valle les manifestó que le anima el deseo de desarrollar relaciones francas y fluidas, al tiempo que

les ofreció toda la colaboración que puedan necesitar.

"Chile está muy reconocido por la acción de las agencias internacionales en el país y la contribución que éstas han dado a su desarrollo", expresó.

A nombre de los asistentes respondió al Canciller el Secretario Ejecutivo de la Comisión Económica para América Latina, Enrique Iglesias.

CORFO tiene recursos para otorgar créditos

Ministro vicepresidente de esta entidad señaló que se revisará situación de algunas industrias paralizadas para determinar si pueden volver a funcionar

El Ministro Vicepresidente de CORFO, brigadier general Fernando Hormazábal Gajardo, dijo ayer que aún existen bastantes posibilidades de créditos para la pequeña y mediana empresa los cuales corresponden a los recursos entregados por el Banco Interamericano de Desarrollo BID.

Agregó que en el período de un año se han otorgado préstamos para instalaciones productivas que alcanzan solamente a un 35 ó 40 por ciento de los recursos disponibles, por lo cual, quienes estén interesados en acogerse a este beneficio, pueden acercarse a CORFO.

El general Fernando Hormazábal hizo estas declaraciones a la prensa, al término de una reunión que sostuvo con el Presidente de la República, General Augusto Pinochet, luego de haber asumido el cargo el lunes último.

EMPLEO

Consultado sobre la recientemente creada Comisión Nacional para el Empleo, señaló que ella es una demostración más del prioritario interés del Gobierno en cuanto a disminuir la cesantía.

"CORFO, dijo, desde hace bastante tiempo está reactivando algunas actividades industriales". Agregó que "vamos a revisar industrias que, bajo otras condiciones, tuvieron dificultades y, lógicamente, después de estar seguros de que ahora pueden operar, vamos a proponerle al Presidente de la República que las hagamos funcionar".

Añadió que "las metas

que se impuso el Gobierno para el término del año se cumplieron y ahora tenemos nuevas metas y vamos a hacer todos los esfuerzos para alcanzarlas nuevamente".

BANCO CONTINENTAL

En cuanto al proyecto de ley que transfiere el Banco Continental a CORFO y que es estudiado por el Poder Legislativo, expresó que "se están revisando algunas situaciones que pudieran hacer aconsejable buscar otra solución", ya que en torno al mencionado banco hay un juicio y es necesario analizar las responsabilidades que pudieran existir.

APORTES REEMBOLSABLES EN ACCIONES RECTIFICACION

Se rectifica el punto 2 de la publicación aparecida en el diario La Nación el día 19.12.83 sobre Aportes Reembolsables en Acciones como sigue:
Donde dice: "Los montos indicados están fijados al 30 de noviembre de 1983".
Debe decir: "Los montos indicados registran hasta el 31.12.83".
Empresa Eléctrica del Norte Grande S.A. (EDELNOR S.A.)
Empresa Eléctrica Atacama S.A. (EMELAT S.A.)
Empresa Eléctrica Coquimbo S.A. (EMECOS S.A.)
Empresa Eléctrica La Ligua S.A. (EMELIG S.A.)
Empresa Eléctrica Melipilla S.A. (EMELIS S.A.)
Empresa Eléctrica Colchagua S.A. (EMELCO S.A.)
Empresa Eléctrica del Maipo S.A. (EMELMAS S.A.)
Empresa Eléctrica de Aysén S.A. (EDELAYSÉN S.A.)
Empresa Eléctrica de Magallanes S.A. (EDELIMAG S.A.).



sabimet Supermercado del Acero

PRODUCTOS DE ACERO

- Planchas gruesas
- Planchas laminadas en frío
- Planchas laminadas en caliente
- Planchas galvanizadas lisas y onduladas
- Barras ángulos, cuadradas y planas

- Barras planas para resorte, SAE 5160
- Barras redondas, lisas y con resaltes
- Alambrón
- Planchas para piso
- Hojalata usos varios

PERFILES

- Cañerías negras y galvanizadas
- Perfiles abiertos y cerrados
- Tubos estructurales
- Tubos Yoder

SERVICIOS

- Oxicorte
- Dimencionado de planchas
- Flejes
- Estirado y corte de barras
- Asesoría técnica a clientes

BARRACA **CAP** AUTORIZADA

PINTOR CICARELLI 679. STA. ROSA 1830 - FONO: 568047 - Santiago

PARAGUAY 851 - FONO: 223665 - ANTOFAGASTA
ARTURO PRAT 1001 - FONOS: 23989 - 29836 - CONCEPCION

CENTRO DE ESTUDIOS "MISTRAL"

SINONIMO DE EFICIENCIA ACADEMICA
MATRICULAS "84"

1° Recuperación Educ. Media y Básica
(2 y 3 años en 1)

2° Preuniversitario - personalizado

3° Carreras:

Aux. Enfermería

Aux. Parvularia

Ambas con práctica

Providencia 969 - 3er. piso

Felicidades y Prosperidad Ahorrando con sus compras Navideñas en: FARMACIAS AS



Colonia Coral \$ 152.
Colonia Arome Tropical \$ 298.
Colonia Muriel \$ 612.
Colonia R. Flauto 160 cc. \$ 239.
Colonia Agua Brava 50 ml. \$ 1.290.
Colonia Old Spice 75 cc \$ 255.

Estuche Ice Blue \$ 256.
Shampoo litro manzana alemán \$ 220.
Colonia Ideal Quimera 1/2 litro \$ 300.
Bálsamo Millipelin \$ 148.
Shampoo Millipelin \$ 125.
Colonia Réplica \$ 149.

Regístrate un televisor color 14" por su compra de LECHE SUR. Sorteo fin de año.
Descuentos desde 10 - 30 y hasta 50% atención en sus direcciones de:

Estado 297. Tel. 30560 URGENCIA TODO EL AÑO
Estado 397 • Portal Buñes 405 • Agustinas 961

1 caja
Purita (Sur)
\$ 225





El catedrático Germán Vidal Duarte durante su intervención en el encuentro que el Movimiento de Acción Nacional sostuvo con representantes del Comercio, empresarios y profesionales.

Durante encuentro con empresarios

Movimiento de Acción Nacional analizó la realidad económica

Un acabado estudio sobre la realidad económica actual y la manera adecuada de reactivarla, presentó el Movimiento de Acción Nacional (MAN), durante un encuentro con personeros del comercio, empresarios y profesionales.

El trabajo fue elaborado por un grupo de economistas del MAN y expuesto por el catedrático Germán Vidal Duarte.

Sostuvo Vidal "que entendemos la nación como tarea colectiva de toda la comunidad tras el cumplimiento de grandes objetivos nacionales, y esta afirmación tiene especial validez en el campo de la economía y de la realidad económica del país".

Agregó el catedrático "este estudio representa el futuro económico que anhelamos

para nuestra patria y para nuestro pueblo.

"La ciencia económica y la política económica afrontan tres grandes desafíos. Primero, adoptar medidas que hagan crecer lo más rápidamente posible la capacidad productiva. Segundo, procurar que la capacidad productiva se utilice con la mayor equidad entre todos los participantes del sistema," acotó Germán Vidal.

En su análisis el MAN señala que "los períodos de grandeza de la nación han coincidido con grandes proyectos nacionales elaborados en torno a ideas-fuerzas, que han incentivado el esfuerzo creador de la Comunidad Nacional y que han permitido superar todas las catástrofes y todas las calamidades".



Federación de Tenis de Chile

La Federación de Tenis de Chile tiene el agrado de invitar a los miembros del Consejo, a reunión ordinaria el próximo 7 de enero de 1984, en la sede de la entidad

SANTIAGO, DICIEMBRE 20 DE 1983



EMPRESAS

Regale a su personal cosas finas y prácticas

| | |
|--------------------------------------|--------------|
| Gran chabón Somé lana 150x2 mts. | \$ 830 1/4 |
| Poncho ch/vecuna unisex peinado ovja | \$ 1.190 1/4 |
| Carimín Tiap/ovja peinado | \$ 899 mt. |
| Alpaca italiana Marzotto | \$ 1.100 mt. |
| Alpaca inglesa | \$ 2.000 mt. |
| Carimín ovja peinado | \$ 650 mt. |

Cantidad mínima 5 unidades
Precios por mayor más I.V.A.

MONEDA 950 - BUCAREST 25

Curso militar de 1943 celebra 40 años de promoción

Con motivo de cumplirse 40 años del egreso de la Escuela Militar del Libertador General Bernardo O'Higgins, de la promoción de 1943, se realizará una serie de actos para celebrar la fecha. De ese curso, el único en actividad es el vicecomandante en jefe del Ejército, teniente general Julio Canessa Robert.

Se iniciarán a las 11.00 horas de hoy con una misa que será oficiada en la capilla de la Escuela Militar y posteriormente una ceremonia militar en el patio de honor del Instituto. La alocución estará a cargo del alférez Enrique Rochna Viola, primera antigüedad del curso. A continuación el teniente general Canessa, a nombre del curso, colocará una ofrenda floral ante el busto de O'Higgins.

La esposa del Jefe de Estado conversó con los enfermos y recorrió la muestra, destacando la superación mostrada por los internos.

Según informaciones entregadas a la señora Hiriart por el presidente de la Asociación Chilena de Seguridad, Eugenio Heiremanns, ya que de ese organismo depende el Hospital del Trabajador, los pacientes están sometidos a un proceso de rehabilitación que incluye no sólo medicina

Vialidad inició obras por más de \$163.000.000

□ Fundamentalmente construcción y rehabilitación de puentes y caminos

Obras por un total de 163 millones 444 mil 884 pesos inició la Dirección de Vialidad durante la segunda semana del presente mes.

La información, proporcionada por esta dependencia del Ministerio de Obras Públicas, señala que tales obras se refieren, especialmente, a la construcción y rehabilitación de puentes; construcción de cuatro viaductos en el circuito Rauco-Hualañé, en la Sexta Región; y reconstrucción de otros siete puentes en el circuito Santa Cruz-Lolol, en la Séptima Región.

También en la Séptima Región, Vialidad rehabilitó otros 4 puentes y un paso superior, en diversos puntos, con un total de 334 metros lineales. Estos viaductos reparados y remozados son el "Claro", "Los Perros", "Lirca y N° 2" y "Paso Superior Lirca y".

En la Octava Región se rehabilitaron 10 puentes menores, los que suman 144 metros lineales. Estos son "El Bataquito", "Paso de Piedra", "Rarínco", "San Juan", "Quebrada Honda" y los puentes "Yungay", "Unos", "Dos", "Tres", "Cuatro" y "Cinco".

En esta misma región Vialidad reemplazó el puente menor Huicha, en el camino Huicha-Puñén.

En el camino Santiago-San Antonio sector El Paico-Cruce Leyda—se practicó un "bacheo asfáltico", se confeccionó carpeta de rodado asfáltico y se rellenaron juntas y grietas a fin de dejar el tránsito en perfectas condiciones para el tránsito vial intensivo de la época veraniega.

Las obras correspondientes a la Séptima y Octava Regiones pertenecen al "Programa de Rehabilitación y Construcción Vial", que contempla la construcción de 34 puentes—equivalentes a 900 metros lineales—y la rehabilitación de otros viaductos, cuya longitud global equivale a mil 200 metros lineales. Este programa es financiado parcialmente con un préstamo del Banco Internacional de Reconstrucción y Fomento (BIRF), o "Banco Mundial", que incluye también rehabilitación y conservación de varios tramos de la Panamericana y de caminos transversales.

Durante la segunda semana del mes curso, Vialidad dio término a 23 contratos que corresponden a obras tales como construcción de alcantarillas, confección de petas de rodado, obras de saneamiento, pidiaduras, rellenos de juntas, etc., con monto total invertido de 110 millones mil 424 pesos.

Nueva edición de "La Araucana" recibió S.E.

El Presidente de la República recibió ayer, de manos del director de la Casa de Moneda, Juan Hernández Montaner, el primer ejemplar de una nueva edición de lujo de "La Araucana" de Alonso de Ercilla y Zúñiga.

La nueva edición, de 600 ejemplares, cien de ellos numerados, saldrá a la venta en los próximos días.

También el Jefe del Estado recibió en audiencia al coronel Francisco Ramírez, ex vicepresidente ejecutivo de CORFO, quien se despidió de S.E. ya que dentro de los primeros días de enero próximo asumirá como jefe de la Misión Militar en Madrid, España.

Al mismo tiempo, el coronel Ramírez agradeció a S.E. la confianza depositada al haberlo designado en CORFO por espacio de dos años y medio, y por el nuevo cargo.

El ex vicepresidente de CORFO se mostró satisfecho de la labor realizada.

REUNION

Posteriormente el Jefe del Estado realizó una reunión en la que participó el director de la Central Nacional de Informaciones, CNI, general Humberto Gordón, intendente metropolitano, general Roberto Guillard, y el asesor del Gobierno para asuntos eclesiásticos, Sergio Rillón, sobre la no se entregó información.

Luego, y al término de la misma, S.E. recibió en su gabinete al ex agregado de la Embajada de Chile en Panamá, Antonio Salgado.

En la tarde encabezó la ceremonia de la "Pascua del Soldado" en la Comandancia en Jefe del Ejército y, finalmente, presidió la ceremonia de graduación de oficiales de la Academia de Guerra Aérea.

Primera Dama visitó Hospital del Trabajador

Una visita al Hospital del Trabajador, con el objeto de inaugurar la exposición de trabajos que los pacientes de ese establecimiento realizan como parte de la terapia recuperativa, efectuó ayer la Primera Dama, señora Lucía Hiriart de Pinochet.

La esposa del Jefe de Estado conversó con los enfermos y recorrió la muestra, destacando la superación mostrada por los internos.

Según informaciones entregadas a la señora Hiriart por el presidente de la Asociación Chilena de Seguridad, Eugenio Heiremanns, ya que de ese organismo depende el Hospital del Trabajador, los pacientes están sometidos a un proceso de rehabilitación que incluye no sólo medicina

curativa y quirúrgica, sino también completo equipo multiprofesional que preocupa de la parte sísica, física y ocupacional de cada individuo.

Al mismo tiempo, el ejecutivo indicó en el hospital capacitan y rehabilitan a quienes han sufrido un accidente que les imposibilita seguir ejerciendo el mismo trabajo que realizaban anteriormente y a los lesionados.

La Primera Dama recorrió las diversas dependencias del establecimiento asistiendo a la exposición montada por los internos en su tiempo libre, observando los trabajos en tejido, artesanía, tallado en carpintería, madera, cuero, sical y diversas creaciones de tipo artístico.

SCUTTK
PELOTA N° 5 - 32 cascós
Valor \$ 995
Equipo football niños
valor \$ 650
Ventas Margot 1441
Conchall
BANDERA 891 STGO.
ATE PROVINCIAS

MAQUINAS DE AFEITAR REMINGTON
L89
COMPAÑIA 1291
OF. 208
FONO: 726685
SANTIAGO

ADVERTENCIA
Se comunica al comercio, proveedores y público en general que el Sr. Luis Alejandro Melo Pinto ha dejado de pertenecer a la firma Soc. Saturnino Gracia Campos e Hijos Ltda., a partir del 15 de diciembre de 1983. En consecuencia, cualquier actividad comercial o análoga que realice es exclusivamente a título personal.

NO LE PAGAN ARRIENDO
Sacamos a su arrendatario y cobramos su deuda sin anticipo de honorarios.
Cargos sin compromiso
TEATINOS 251
OFICINA 308
10 a 12 y 16 a 19 horas

Diario Oficial

Del 22 de diciembre de 1983

PERSONALIDAD JURÍDICA

Por decreto N° 1.144, el Ministerio de Justicia ha concedido personalidad jurídica a la Corporación Chileno-Canadiense de Cultura, con domicilio en la provincia de Santiago. También aprueba los respectivos estatutos, en los términos de que da testimonio la escritura pública.

PATENTES DE INVENCIÓN

El Departamento de Propiedad Industrial, de la Secretaría de Economía, Fomento y Reconstrucción, publica 14 solicitudes de patentes de invención. También consigna 29 solicitudes de registro de marcas comerciales, y 2 solicitudes de modelos industriales.

SCRITURAS SOCIALES

"Compañía Panamericana de Servicios Limitada", "Comercial El Alba Limitada", "Comercial Linares S.A." y "Empresa de Transportes Sepúlveda Hermanos".

"Sociedad Inmobiliaria Ibañez Ltda.", "David Ibañez e Hijos Limitada", "Transportes Alfa Limitada", "S. Yurisc y Cia. Ltda.", y "Graber y Compañía Limitada".

"Calcios Caldera y Compañía Limitada", "Centro Médico Quebec Limitada", "Sociedad de Trabajos de Cocina, Banderas, Servicios y Restaurantes Limitada", "Rogelio Osandón Guzmán y Compañía Limitada", "Empresa Pesquera Ermar Sociedad Anónima", "Transportes Emar Limitada" y "Costa Norte S.A."

"Herrera y Maass Limitada", "Ingeniería de Tránsito y Transporte Limitada", "Embarcadores Internacionales Seair y Compañía Limitada", "Socara Tours Limitada", "Sociedad P y P Construcciones Limitada", "Fierro y Cia Ltda.", "Jarpa Fabres Hermanos Limitada" y "Sociedad Agrícola San Juan Limitada".

"Comercial Veracruz S.A.", "Constructora Lito S.A.", "Jorge Cubillos y Cia. Ltda.", "Escuela Diagonal El Parque Limitada", "Alfaro y Bittner Compañía Limitada", "Inmobiliaria Otal S.A." y "Rodríguez y Villarreal Limitada".

"Sociedad Minera El Volcán Limitada", "Mayo, Nualart, Ubach Arquitectos Asociados Limitada", "Le-Fort, Topp y Compañía Limitada", "Inmobiliaria de Comerciantes Ambulantes de Concepción Limitada", "Comercial Langevin y Compañía Limitada" e "Importadora Distribuidora Conosur S.A."

"Automotora Mostajo Sociedad Comercial Auto-

motriz Limitada", "Rodríguez Hermanos Compañía Limitada" e "Inmobiliaria y Comercial El Bosque Limitada".

Modificaciones de Estatutos

"Alusa S.A." y "Fábrica de Envases de Papel Aluminio S.A. Alusa".

"Importadora Ferretera Aragón Limitada" (rectificación), "Inmobiliaria Scanner S.A." (rectificación) y "Sociedad Comercial Díaz Acosta Hermanos Ltda." (rectificación).

MUERTES PRESUNTAS

Por resoluciones judiciales se cita a comparecer a los desaparecidos Guillermo Valencia Moscoso, Ruperto Allende Valencia, José Gabriel Campos Morales y Elsa Gloria Bravo Ortiz, bajo apercibimiento de ser declarados presuntamente muertos.



Federico Mujica, presidente de la Confederación de Empleados Particulares.

Presidente de CODELCO recibe a trabajadores

El presidente de la Corporación del Cobre, general Patricio Torres, recibirá hoy a un grupo de trabajadores del cobre, a quienes les dará a conocer la última decisión de la empresa, con relación a los exonerados.

La información fue entregada por fuentes de CODELCO que señalaron que el personero atenderá a los trabajadores a las 16 horas de hoy.

A Ministro del Trabajo

Situación de jubilados planteó Federico Mujica

La directiva de la Confederación de Empleados Particulares, que encabeza Federico Mujica, planteó ayer al Ministro del Trabajo, Hugo Gálvez, su rechazo al proyecto de ley que congela temporalmente las pensiones y montepíos.

Mujica expresó que al Ministro Gálvez le hicieron presente que el sector pasivo es el que más necesita de un reajuste y por lo tanto "es injusto y arbitrario cambiar el sistema, cuando el IPC alcance el 20 por ciento y no el 15 como estaba estipulado".

En este caso, dijo, al millón 200 mil personas* del sector, les correspondería recibirlo en enero de 1984 y de acuerdo a sus cálculos quedaría diferido a junio o julio próximos.

Mujica agregó que el Ministro se comprometió a conversar sobre la materia con el Ministro de Hacienda.

ANEF

Por su parte el presidente de la Agrupación Nacional de Empleados Fiscales, ANEF, solicitó, a través de una carta, una entrevista al Miembro de la Junta de Gobierno, Almirante José Toribio Merino y presidente de la primera Comisión Legislativa, con el fin de plantearle la situación de este sector de jubilados.

Flores señaló que en la audiencia se le desea plantear a la autoridad gubernamental, el problema que se le crearía a un millón 200 mil pensionados del país, de modificarse la ley que estableció un reajuste a las pensiones cada vez que el IPC alcanzara un 15%.

"Los pensionados y jubilados, cuyas rentas en su gran mayoría son inferiores a cinco mil pesos mensuales, esperaban el otorgamiento del reajuste en el presente mes; lo cual no se produjo por una diferencia de 0.5% con el IPC oficial del último mes", puntualizó Flores.

En la nota, la directiva de la Agrupación señala textualmente: "No escapará a su alto criterio la desesperanza que embarga, ahora, a estos ex servidores al imponerse, por intermedio de la prensa que el Ejecutivo ha planteado aumentar al 20 por ciento el porcentaje para obtener el reajuste. Con el objeto de entregar a usted mayores antecedentes que justifican el rechazo de la legislación propuesta, rogamos concedernos la entrevista que le solicitamos".

el nuevo PICATODO

Osterizer

En un segundo pica:
Carne, pollo, cebolla,
almendras, nueces,
quesos, verduras, etc, etc...

Adaptable a
toda licuadora OSTER

Simplemente...
PICATODO!

Noticiero económico

Exportación de huevos a países del Medio Oriente

Un total de 80 mil cajas de huevos exportará Chile a las naciones del Medio Oriente a través de la Asociación de Productores, según se informó ayer.

El dirigente de esa entidad, Ignacio Correa, expresó que este será el embarque más grande hasta el momento de ese producto.

Correa recordó que en marzo pasado se materializó un embarque de 20 mil cajas enviadas al Emirato Árabe de Dubai.

Añadió que la nueva exportación significará para el país un retorno de divisas del orden de los 720 mil dólares, señalando que los primeros envíos se iniciarán el 10 de enero próximo.

Informó por último que la Asociación de Productores Avícolas está en conversaciones para cerrar otras operaciones de exportación por un total de 40 mil cajas, también a los mercados del Medio Oriente. Los embarques, se materializarán en los primeros días de marzo de 1984.

GRENADA EXPORTA A EE.UU.

WASHINGTON, 22 (AP).— Una firma norteamericana proyecta comprar a Grenada unos 500.000 kilogramos de nuez moscada originalmente destinada a la Unión Soviética, por valor de alrededor de un millón de dólares, informó el gobierno.

El Departamento de Comercio, en una declaración emitida ayer, identificó a la firma como la Caribbean Corporate Services Co. de Santa Cruz, Islas Vírgenes.

"La compra de la nuez moscada es de importancia crítica para Grenada ya que reemplaza a un compromiso que la Unión Soviética difícilmente cumplía", porque ambos países no mantienen más relaciones diplomáticas, dice la declaración.

Grenada tiene aproximadamente la tercera parte de la producción mundial de nuez moscada.

CORFO LICITA INMUEBLES

El octavo piso del edificio ubicado en calle Miraflores 353 de esta capital y cuatro estacionamientos en el mismo inmueble, venderá la Corporación de Fomento de la Producción, CORFO, por medio de licitación pública.

Las bases y antecedentes respectivas estarán a disposición de los inversionistas a partir del miércoles 28 del presente en calle Moneda número 921, segundo piso, oficina 221 y las ofertas deben ser presentadas en sobre cerrado, en duplicado, dirigidas al vicepresidente ejecutivo de la corporación en la oficina 825, el día 5 de enero próximo, a las once de la mañana.

EXPORTACIONES CHILENAS A EUROPA

Alrededor del 32 por ciento del total de las exportaciones nacionales son absorbidas actualmente por los países miembros de la Comunidad Económica Europea, según un informe dado a conocer por el Banco Central de Chile.

El principal miembro de dicha Comunidad, en relación al intercambio comercial con Chile, es la República Federal Alemana, la que absorbe más del 35 por ciento de los embarques de exportación que se destinan a Europa.

Destaca también que la Comunidad ha constituido una fuente importante de generación de divisas para el país, ya que desde 1970 el saldo de la balanza comercial ha sido favorable, con la sola excepción de 1972 en que fue positiva para la Comunidad Económica Europea, con un monto de 25,4 millones de dólares.

Se indica finalmente que desde 1980 hasta el período enero a agosto de 1983, el saldo favorable para el país fue en promedio de 515,2 millones de dólares anuales.

IMPORTACION DE CEREALES

| PRODUCTO | 21 de Diciembre | EMBARQUES 1984 | | | |
|-----------------------|-----------------|----------------|----------|----------|----------|
| | | Enero | Febrero | Marzo | Abril |
| TRIGO HARO WINTER N°2 | | | | | |
| US\$/TM | | 219,00 | 222,90 | 223,34 | 223,12 |
| \$/Quilo | 1.928,08 | 1.962,49 | 1.966,37 | 1.966,37 | 1.964,43 |
| MAIZ YELLOW N° 3 | | | | | |
| US\$/TM | 208,90 | 211,58 | 212,05 | 212,05 | 213,00 |
| \$/Quilo | 1.838,27 | 1.862,74 | 1.866,92 | 1.866,92 | 1.875,26 |

FUENTE: SOCIEDAD NACIONAL DE AGRICULTURA

En noviembre
Cartera de los fondos mutuos aumentó en 8,8%

□ Número de partícipes alcanzó a 12.161

Un incremento de 8,81 por ciento registró la cartera de los Fondos Mutuos que operan especialmente en el mercado en noviembre último, respecto del mes anterior, totalizando \$ 8.680,2 millones, según informó la Bolsa de Comercio de Santiago.

De acuerdo con los antecedentes, en el período, los seis fondos mutuos de renta fija que operan en el mercado registraron aumentos en su cartera que oscilan entre 46,86 por ciento y 5,08 por ciento.

Sólo dos de los Fondos Mutuos de renta fija experimentaron bajas en su cartera las que fluctuaron entre 3,27 y 0,28 por ciento. Los mayores incrementos corresponden a Banchile Liquidez y Banchile Empresas, con 46,8 y 43,4 por ciento respectivamente.

Con respecto al único Fondo Mutuo de cartera mixta, Capitales Unidos, aumentó su cartera en noviembre en 0,74 por ciento.

Asimismo, la rentabilidad real de los Fondos

Mutuos de renta fija creció entre 0,68 y 6,76 por ciento en el caso de cuatro de las entidades en el mes, lo que disminuyó en Banchile Empresas y Capitales Unidos en 25,07 y 44,84 por ciento en el período comprendido entre enero y noviembre del año en curso.

Por otra parte, el patrimonio neto de los Fondos Mutuos del mercado se incrementó en 7,92 por ciento en noviembre en relación al mes anterior.

PARTICIPES

En cuanto al número de partícipes de los Fondos Mutuos, alcanzaron en noviembre a 12.161, lo que representa un incremento en relación al mes anterior que llegó a 11.968.

Durante noviembre último, se incorporaron 823 nuevos partícipes al sistema, en tanto que registraron 630 retiros, cifra superior al total de 471 retiros del mes anterior.



En las ruedas de prensa de la Bolsa de Comercio de Santiago, los Fondos Mutuos han tenido un incremento cercano al 9 por ciento en el mes de noviembre.

Cien empresas colombianas están al borde de quebrar

□ Situación recesiva es generalizada en el mundo y en especial en países de mediano desarrollo

BOGOTÁ, (AP).— Cien empresas colombianas, entre ellas importantes textiles, aerolíneas y grupos financieros, están en proceso de concordato, un paso previo a la quiebra, informó el superintendente de sociedades, Luis Fernando Sanmiguel.

Las empresas afectadas por una de las más graves crisis que hayan afectado al país, deben a sus acreedores 39.000 millones de pesos (430 millones de dólares). La crisis estalló hace dos años.

El superintendente dijo que la mayoría de las sociedades en concordato han logrado acuerdos con sus acreedores para refinanciar y prorrogar las deudas. En el caso de las grandes compañías textiles se anunció que las negociaciones deben comenzar el mes próximo y señaló que es importante un acuerdo definitivo.

"De los acuerdos en el sector textil depende la tranquilidad para muchos sectores, pues de lo

contrario podría sobrevenir una crisis muy grave que arrastraría incluso a algunos bancos", dijo Sanmiguel.

Expresó empero confianza en que "las cosas salgan bien", pues hay una reactivación de la producción textil, por la mayor demanda externa.

Algunas de las empresas que estaban en concordato han ido definitivamente a la quiebra, entre ellas "Aerocóndor", que llegó a ser la segunda línea aérea del país.

Otra aerolínea de importancia, "Aerolínea", encuentra también en peligro de ir a la quiebra, pues desde hace dos meses suspendió pagos y operaciones de sus aviones.

Millares de ahorradores por otra parte perdieron sus dineros en la quiebra de varias entidades financieras, cuyos dueños y administradores están presos o prófugos.



No menos de cien empresas colombianas están al borde de la quiebra, entre ellas importantes del sector textil. En nuestro país, una oportuna y adecuada política ha impulsado la recuperación del rubro productivo.



En mayo entra en vigencia rotulación de los alimentos

La norma será obligatoria y permitirá mayor transparencia en el mercado

El 1º de mayo de 1984 entrará en vigencia en forma obligatoria el reglamento que establece la rotulación de los productos envasados destinados a consumo humano. Esta reglamentación obligatoria se aplicará a los productos alimenticios vendidos al público consumidor y que se comercialicen en el país, ya sean nacionales o importados.

La información fue proporcionada por el director de Industria y Comercio, conde Mario Ebner, quien puntualizó que "en una economía social de mercado, básico que sea lo más cristalina posible. Por eso — agregó — es indispensable que el consumidor tenga la información necesaria y si ésta información no está en el etiquetado de los alimentos, mal puede haber un mercado cristalino, porque el consumidor no sabe qué calidad tiene el producto, cuál es su contenido ni sus ingredientes".

El conde precisó que al existir la rotulación obligatoria, el consumidor podrá comparar un producto con otro similar y escoger el que más le convenga. "Por eso — agregó — es indispensable que esta norma esté vigente".

El conde hizo presente que esta disposición se enmarca dentro del nuevo rol que desempeñará la Dirección de Industria y Comercio, enfocada fundamentalmente a la educación, información y orientación al consumidor. "La mejor manera de orientar al consumidor — expresó — es enseñarle a que lea bien el etiquetado de los alimentos y vea cuáles son sus características".

El director de Industria y Comercio informó que dentro de poco se establecerán los requisitos de rotulación y calidad de los textiles y otros productos, con el objeto que el consumidor tenga el máximo de información disponible.

El proyecto de ley que crea el Servicio Nacional del Consumidor en reemplazo del INCO se encuentra actualmente en trámite legislativo.

ROTULACION

El reglamento que establece los requisitos de rotulación de los productos envasados para consumo humano, especifica que la información debe estar en idioma español, pudiendo repetirse eventualmente en otro idioma.

Los rótulos podrán estar contenidos en una etiqueta adherida firmemente a los envases o ser de impresión de los mismos. Las inscripciones deben ser fácilmente legibles a simple vista y no deberán borrarse en condiciones normales de uso.

Los rótulos no deben presentar palabras o inscripciones que puedan inducir a engaños, engaños o falsedades o que sean susceptibles de crear una impresión negativa respecto de la naturaleza y calidad del producto.

La información debe ser susceptible de ser comprobada. Debe señalarse el contenido neto, la duración del alimento, su país de origen, autorización sanitaria y fecha de elaboración, ingredientes y aditivos.

En el caso de productos importados, la etiqueta en castellano no deberá cubrir la rotulación original.



El fin de otorgar la máxima información al consumidor será obligatoria la rotulación de los alimentos de consumo humano a partir del 1º de mayo próximo.

Mejora actividad constructora

☐ Germán Molina informó que despachos de material para el sector aumentaron en 28 por ciento en noviembre pasado

☐ Proyectan fuerte baja en tasa de desempleo del área en 1984

Un sostenido crecimiento ha experimentado la construcción durante los últimos meses de este año, lo que se ha reflejado en una mayor actividad de las empresas y una baja en la tasa de desempleo del sector.

La información fue proporcionada ayer por el presidente de la Cámara Chilena de la Construcción, Germán Molina, quien junto al gerente de la entidad empresarial efectuó un completo balance de la actividad y las perspectivas para el próximo año.

Molina informó que durante el mes de noviembre pasado, los despachos de material para la construcción aumentaron en 28 por ciento en relación al mes anterior, lo que revela la mayor actividad de esta área de la economía.

El empresario manifestó la satisfacción del gremio ante el anuncio del Gobierno de aumentar en un 50 por ciento los fondos sectoriales del Ministerio de Obras Públicas para el próximo año, alcanzando dichos recursos a casi 28 mil millones de pesos.

Dijo que de acuerdo a los antecedentes, durante 1984 se construirá en el país un total de 63 mil viviendas, en un esfuerzo conjunto del Gobierno y el sector privado.

MEDIDAS

Añadió por otra parte que las recientes medidas anunciadas por el Ministro de Hacienda, Carlos Cáceres son positivas. Dijo que "nosotros no debemos ser desagradecidos y expresamos nuestra satisfacción por el otorgamiento de nuevos recursos a los ministerios de Obras Públicas y Vivienda".

Manifestó sin embargo, que "concordamos con las otras ramas de la Confederación de la Producción y del Comercio en el sentido que el crecimiento de la economía entre un 4 y 5 por ciento que se postula para el próximo año no permitirá

crear las suficientes plazas de trabajo para absorber la cesantía que es el grave problema de este momento". Manifestó en todo caso que de acuerdo a la tendencia observada, durante 1984 la desocupación del sector bajará a niveles que fluctuarán entre un 10 y un 20 por ciento, "consideradas tasas tradicionales para la actividad".

Enfatizó que "la Cámara Chilena de la Construcción expresa su satisfacción por el compromiso asumido por el Gobierno a través del Ministro de Hacienda, de aumentar la inversión en obras públicas y en vivienda, considerando su alto impacto en la generación de empleos".

Manifestó además que si bien la asignación de recursos destinada al sector vivienda no cubre todas las necesidades de los programas de ese ministerio en 1984, se ha recibido seguridad de que oportunamente se asignará un mayor presupuesto para abordar totalmente el programa que comprende la construcción de casetas sanitarias, viviendas básicas y subsidios habitacionales.

Molina expresó que "también cabe expresar la satisfacción de la Cámara de la Construcción por la prioridad que el Gobierno ha anunciado en la creación de nuevas plazas de trabajo para combatir el desempleo".

A juicio de los empresarios — señaló — es posible acelerar aun más el proceso de reactivación que se lleva a cabo. Con ese propósito, la Cámara postula aumentar la inversión del Estado en proyectos que permitan la creación de nuevos empleos; mejorar las condiciones de renegociación de deudas de las empresas y continuar en la creación de condiciones que permitan bajar las tasas de interés a mediano y largo plazo.

Por último, reveló que entre octubre y noviembre de este año, la edificación total — considerando 80 comunas del país — aumentó en 8,6 por ciento en relación a igual periodo de 1982.



En un 28% aumentaron los despachos de material para la construcción durante el pasado mes de noviembre. La información fue entregada por el presidente de la Cámara Chilena de la Construcción, Germán Molina — a la izquierda — junto al gerente de esa entidad, Fernando Alvear.

EE.UU.: estrictas medidas para importación de carne

☐ Nuevas disposiciones que comenzarán a aplicarse a contar del 1º de enero afectan especialmente a envíos de América Latina

WASHINGTON 22 (ANSA).— A partir del 1º de enero los Estados Unidos aplicarán medidas más estrictas de inspección a las carnes procedentes de América Latina y otras partes del mundo.

El gobierno norteamericano exige, conforme a su Ley Agraria de 1981, que los países que pretenden exportar carnes al mercado norteamericano, deberán tener programas para medir residuos y verificar especies, que sean "por lo menos comparables" a los programas vigentes en los Estados Unidos.

El propio gobierno norteamericano así lo informó a la Comisión Especial de Consulta y Negociación (CECON), un organismo de la OEA, creado para consultar y negociar iniciativas económicas que afecten a las naciones de América Latina y el Caribe.

El anuncio norteamericano significa que los

países deberán hacer pruebas a los tejidos, órganos internos y las grasas, usando métodos "satisfactorios" que determinen la presencia de residuos o elementos químicos considerados como un riesgo para la carne y los productos cárneos.

La ley sostiene que si no se pone en marcha un programa completo de verificación de residuos o especies, el país exportador será considerado como "no comparable" (los Estados Unidos) y quedará eliminado de la lista de los países elegibles para exportar al mercado norteamericano.

El Servicio de Inspección y Sanidad de Alimentos (FDSIS) del Departamento de Agricultura hizo saber que hay 47 países reconocidos como elegibles para exportar carnes. Además hay 43 países que pueden exportar aves, y solamente 2 a quienes se les permite exportar tanto carne como productos avícolas.



Actividades paralelas desarrollaron el Ministro de Salud Pública, doctor Winston Chinchón, y su esposa, María Angélica Lavandero, entregando medicamentos a la Asociación de Viudas de Médicos, que cuenta con 720 señoras, y regalos de Navidad a los niños hospitalizados en el Hospital "Exequiel González Cortés", respectivamente, con motivo de las próximas festividades.

Unico centro pediátrico del área sur.

Pascua hospitalaria en Exequiel González Cortés

Doscientos treinta niños internados en el Hospital Exequiel González Cortés recibieron inesperada visita del Viejo Pascuero, que, representado por la familia del Ministro de Salud, distribuyó juguetes por las distintas dependencias.

Hasta ese centro asistencial llegaron la esposa del Secretario de Estado, María Angélica Lavandero de Chinchón; su hija Carolina, y su suegra, Bissie Buntig de Chinchón, para entregar presentes a un grupo de niños enfermos; situación que se repetirá durante el día de mañana en el Hospital Regional de Rancagua, en la Sexta Región del país.

A TABLERO VUELTO

Durante su recorrido por las salas fueron acompañadas por el director del Área Sur, Dr. Mario Muñoz, y por el director del Hospital González Cortés, Dr. Luis de los Ríos, quienes refirieron a la prensa los principales problemas que enfrenta el servicio.

"Afortunadamente no tenemos escasez de insumos, pero sin embargo sufrimos la necesidad de aumentar nuestras instalaciones y nuestro personal a fin de abastecer a una zona poblacional demasiado densa para nuestras actuales posibilidades de atención", explicó De los Ríos, añadiendo que sólo en el servicio de urgencia se generaban 140 mil consultas anuales.

"Servimos a un área estimada en más de un millón de personas, de las cuales el 70% —al menos— son niños y adolescentes. Si la posta está siempre saturada, otro tanto ocurre con los consultorios adyacentes y en esta intensa área urbano-industrial, formada por San Miguel, La Cisterna, San Bernardo y otras, no hay clínicas privadas (ni grandes ingresos) que puedan aliviarnos el trabajo. Esto hace que, en invierno especialmente, quedemos faltos de camas, pues la demanda es superior a nuestras fuerzas".

En cuanto a insumos y medicamentos, admitió que si no hay escasez, esto se debe en gran medida al constante y abnegado trabajo de las Damas de Calipso, voluntarias del hospital.

Secretario Ejecutivo de CEPAL

Es importante promover la cooperación regional

El secretario ejecutivo de la Comisión Económica para América Latina, Enrique Iglesias, afirmó que se debe promover al máximo la cooperación regional para salir más rápido de la crisis económica que afecta a esta parte del continente.

En conversación con la prensa, Iglesias dijo que igualmente importantes son las responsabilidades internas que cada país tiene que enfrentar, pero que además la ayuda recíproca entre los países es promordial para superar los problemas.

Asimismo, dijo que "hay que tratar de que el mundo entienda que la crisis del área tiene destinos propios y que se deben tomar medidas acordes, no sólo porque con ello nos beneficiamos nosotros, sino porque si nos dinamizamos más vamos a importar más y mejorar también la capacidad de recuperación de las economías industriales".

Dijo que en ese sentido está la conferencia de Quito, que es una especie de cumbre económica convocada por el Presidente de Ecuador, Osvaldo Hurtado.

Consultado sobre las perspectivas que ve para Chile en el próximo año, manifestó que no es tan fácil saberlo porque se ha acordado mucho el horizonte de previsión en el mundo, especialmente en materia económica. Sin embargo, dijo que "tendería a decir que en muchas partes hemos tocado fondo y ahora nos corresponde, de alguna manera, empezar a salir del pozo".

Indicó que si uno sigue las indicaciones del Gobierno y lo que han manifestado las autoridades económicas, para el año que viene se espera una recuperación.

En ceremonia presidida por S.E.

Academia de Guerra Aérea graduó a los oficiales de Estado Mayor

Comandante de escuadrilla José Concha Besa obtuvo la condecoración Presidente de la República y otras once distinciones

El Presidente de la República y Comandante en Jefe del Ejército, Capitán General Augusto Pinochet Ugarte, y el Comandante en Jefe de la Fuerza Aérea e integrante de la Junta de Gobierno, General del Aire Fernando Matthei Aubel, encabezaron la ceremonia de graduación de oficiales de Estado Mayor de la FACH. Recibieron sus diplomas, distintivos y premios 11 oficiales chilenos y dos extranjeros, un brasileño y un sudamericano, quienes quedaron capacitados para mandar unidades y asesorar al alto mando institucional.

Concurrieron al acto el Ministro de Defensa Nacional, viceministro Patricio Carvajal, embajadores y agregados militares de países amigos, cuerpo de generales de la Fuerza Aérea, esposas y familiares de los oficiales que se graduaron e invitados especiales.

Después de los honores al Presidente, el director de la Academia, coronel de Aviación José de la Fuente Banegas, pronunció el discurso alusivo, en el que puso de relieve que se trataba de la trigésima tercera promoción de oficiales de Estado Mayor. Realizó el trabajo de adiestramiento profesional físico y de afinamiento, que se inicia desde que el joven estudiante de enseñanza media cruza los umbrales de la Escuela de Aviación y continúa persistentemente, hasta el momento en que el retiro le llama a un merecido descanso.

Más adelante destacó la misión que cumple la Academia, que va proporcionando a sus oficiales alumnos las experiencias que les permiten plasmar en cuerpo y alma el futuro orientador y dirigente de la institución. "El futuro oficial de Estado Mayor desarrolla aquí sus dotes innatas de cultura e hidalguía".

En otra parte dijo: "Nuestras doctrinas institucionales derivan de una política nacional basada en los principios que la Honorable Junta de Gobierno promulgó en los momentos mismos en que se hizo cargo de la conducción del país, por la recta senda. Principios que luego se consignaron en la Constitución Política del Estado que hoy nos rige. La defensa de esta recta doctrina constitucional, señores oficiales, constituye nuestro compromiso en la guerra y en la paz".

PRIMERA ANTIGÜEDAD

Finalizado el discurso del coronel De la Fuente, se hizo entrega de los diplomas y premios a los oficiales alumnos más destacados. El primer

También para fin de año Refuerzan servicio ferroviario para fiestas navideñas

La gerencia general de Ferrocarriles del Sur informó que entre ayer y el domingo 25, y desde el viernes 30 de diciembre hasta el domingo 1º de enero de 1984, los trenes de pasajeros hacia y desde el sur circularán aumentados y reforzados.

A un promedio de un 30% alcanza la mayor oferta de asientos en las diferentes categorías existentes, en relación con las dotaciones regulares. Este esfuerzo será mantenido durante toda la temporada de verano.

Hoy viernes 23 saldrá, a las 10.30 horas, de la estación Alameda a Chillán un automotor salón extraordinario, el que retornará de Chillán a las 16.40 horas. También se consulta la salida de un automotor salón a Concepción a las 23.30 horas.

Para el sábado 24 está prevista la partida desde Concepción, a las 8.30 horas, de un automotor salón con destino Santiago. El domingo 25 se repiten las salidas de los automotores de aumento hacia y desde Chillán indicadas para hoy viernes 23.

El reforzamiento de trenes se efectuará en los tramos Alameda a Concepción, Temuco, Valdivia, Osorno y Puerto Montt. Entre estas dos últimas estaciones comenzó a correr un bus-caril totalmente refaccionado, que está efectuando dos servicios diarios con fines turísticos.

lugar de la promoción lo ocupó el comandante de escuadrilla José Concha Besa, quien además de la condecoración "Presidente de la República" en el grado de oficial que le fue impuesta por el Presidente Pinochet, obtuvo condecoraciones de Colombia, Ecuador y Medalla Cruz de Malta, de la Fuerza Aérea de Chile, que le fue impuesta por el General Matthei.

Además se hizo acreedor a los premios Fuerza Aérea de China, Ejército del Aire de España, Fuerza Aérea de los Estados Unidos, Fuerza Aérea de Francia, Fuerzas Armadas de la República Federal de Alemania, Fuerzas Armadas de la República de Honduras, Fuerza Aérea de Sudáfrica y Ejército de Chile.

También alcanzaron distinciones especiales el comandante de escuadrilla Héctor Silva Rivera, con la segunda antigüedad, y comandante de escuadrilla Claudio Schoenherr, quien se distinguió por su espíritu de cooperación en las actividades académicas.

También recibieron sus títulos de profesores militares de Academia, en Estrategia, el comandante de grupo Marcos Meirles Guzmán, y en operaciones el comandante de grupo Nelson Sanhueza Lagos.

Abrió inscripciones Escuela Nacional de Artesanos de Cema

La Escuela Nacional de Artesanos de CEMA, Chile, abrió sus inscripciones para el año Académico de 1984 pudiendo postular todos los chilenos que tengan entre 16 y 24 años de edad, solteros y que posean habilidad manual.

Los seleccionados, se acogerán a una formación en artesanía en forma de beca, que tendrá una duración de cuatro semestres, en las especialidades de cerámica, orfebrería, tejido artesanal y tallado en madera y piedra.

Los interesados deberán inscribirse de lunes a viernes, entre las 9 y 12.30 horas en la sede de la Escuela, ubicada en calle Los Olmos 3685 de Nuñoa, tras lo cual se les tomará un examen de admisión.

REQUISITOS DE INGRESO

Fuera de los requisitos básicos para la postulación a la Escuela Nacional de Artesanos de CEMA-Chile, los postulantes adjuntarán certificados de antecedentes, de nacimiento y de residencia, además de su cédula de Identidad.

El título que otorga el plantel es el de artesano, con mención en una de las especialidades, diploma que es otorgado por el Ministerio de Educación Pública.

También, deberán presentar certificados de estudios efectuados hasta la fecha, demostrando habilidad manual y salud compatible con los estudios.

PROGRAMA DE ESTUDIOS

La carrera tiene una duración de cuatro semestres correlativos, con dedicación absoluta, promoción semestral, en las especialidades de cerámica, orfebrería, tejido artesanal, tallado en madera y tallado en piedra.

Además, se considera un programa de educación general básica a distancia, que completa el ciclo hasta el octavo año, en tres niveles: primer nivel, equivalente a cuarto año básico; segundo nivel, equivalente a sexto año básico; y tercer nivel, equivalente a octavo año básico.

Paralelamente con la formación artesanal los conocimientos se complementan con cursos de apreciación artística, dibujo y color.

Dígaselo al Gobierno

La prensa bien dirigida es
uno de los medios más
poderosos para mantener la
regularidad y pureza de los
empleados en el desempeño
de sus funciones públicas

DIEGO PORTALES



Cementerio para animales

Señor Director:

En tres o cuatro oportunidades leí en su diario en la página Dígaselo al Gobierno, cartas dirigidas por lectores en las que planteaban la necesidad de crear un cementerio para animales, donde poder sepultar a perros, gatos, u otras especies domésticas. Leí, inclusive una muy emotiva dirigida por un niño de pocos años, en la que expresaba que "muerto su perrito se lo tuvo que llevar el camión recolector de basura, junto a los desperdicios, el que había sido su noble compañero desde sus primeros años".

Las notas por Ud. publicadas, en su mayoría eran conmovedoras, e inclusive insinuaban lugares donde podía establecerse y la autoridad que podía llevarla a la realidad, el señor alcalde Bombal, quien es el promotor de muchas obras de adelanto de la capital.

También la Sociedad Protectora de Animales emitió su opinión en la que apoyaba en todas sus partes la iniciativa del cementerio para animales.

Han pasado varios meses desde que se lanzó la idea y ninguna autoridad ha tomado la iniciativa para llevarla a la realidad, en el corto ni mediano plazo. A lo mejor no han sido informados de ella por quienes tienen el deber de hacerlo o simplemente no leyeron el remitido. En ambos casos me parece raro, o más, aún, no la estiman interesante.

En numerosos países existen estos cementerios pues también se sabe apreciar lo que entregan los animales a sus amos y que pasan a convertirse en un miembro más de la familia.

Espero Señor Director que Ud. publique esta carta y que alguna autoridad de Gobierno adopte una determinación en tal sentido. Tenga la seguridad que personalmente y otras personas seguiremos insistiendo para que esta iniciativa se convierta en realidad.

Lo saluda atentamente.

María Cecilia López
Quinta Normal

Papillón agradece de corazón

Señor Director:

Al saludarle con el afecto que su noble persona merece, quiero hoy que se acerca la Navidad, Fiesta Sagrada y de alegría universal; ocupar la Tribuna de su prestigioso Diario, para enviar mis agradecimientos y mis deseos de felicidad para quienes me han apoyado como persona y como presidente de mi población hoy "Villa Diego Portales".

Ellos son: Miguel González Figueroa, alcalde de Puente Alto, el alcalde de los pobres, Manuel Segura González, el administrador de la industria el "Volcán" Cartzen Larrazábal, Julio Barahona, Héctor Ordenes, Juanito Núñez, Jorge González y Dante Fernández, ejecutivos y empleados de la industria "Supergom" que tienen un corazón de "oro". Al siempre listo Juan Rojas Maldonado director de nuestro periódico "Puente Alto al Día" y a todo su personal. Olegario González Lazcano, director Oficina Comunal de Emergencia; Alfredo Muñoz Cofré (Don Tito) a Manuel Herrera Álvarez, presidente de la Unión Comunal de Juntas de Vecinos, a las autoridades locales, municipales, de gobernación, educación, deportivas y a todos los dirigentes vecinales y pobladores de Puente Alto.

A todos ellos los mejores deseos de felicidad en estas fiestas de fin de año. Lo mismo y de corazón para todo el personal del Diario que usted acertadamente dirige.

Su eterno amigo,

Luis Hernández Díaz
"El Papillón Chileno"
Presidente Población
"Diego Portales"
Puente Alto



Valores de la juventud

Señor Director:

Soy una mamá sorprendida, con hijos ya adolescentes y veo con gran preocupación que los valores de la juventud están cambiando cada día más, hasta convertirse en muchos casos en seres vandálicos.

Es el caso, por ejemplo, de las "famosas" guerras de huevos de fines de año, tan celebradas por los muchachos una vez que finalizan la temporada escolar.

Es inconcebible cómo los alumnos de todo nivel —porque a esta moda no se han sustraído ni los mejores colegios— se lanzan los huevos por la cara, ensuciando a su paso a todo individuo que está cerca.

Yo me pregunto ¿es que ya no hay respeto por los demás? ¿Los jóvenes consideran que es un bonito espectáculo esta asquerosa guerra? Ojalá fuese yo la equivocada, pero me niego a analizar el futuro de estos niños tan "graciosos".

Sin otro particular lo saluda atentamente

Josefina Pereira
La Cisterna

Hijas del general Prats

Señor Director:

Como hijas del general de Ejército Carlos Prats González y ante una reciente publicación referente al libro "La vida por la legalidad" editado por el Fondo de Cultura Económica de México, manifestamos nuevamente que nuestro padre no es el autor de dicho libro. Todo lo que nuestro padre escribiera está debidamente resguardado y aún no ha sido publicado.

Porque hubo quienes no respetaron su vida, nosotros nos sentimos con el deber de exigir respeto a la memoria de nuestro padre y evitar que su pensamiento sea distorsionado. Por eso, lamentamos la publicidad y ventas que se han hecho de este libro apócrifo.

Queremos, así, contribuir a que la historia de nuestra patria se escriba sobre bases verdaderas.

Sofía Prats de C.
M. Angélica Prats
Cecilia Prats C.

Repudio al terrorismo

Señor Director:

Le escribo a su prestigioso diario motivado por los últimos actos violentistas que oscurecieron gran parte del país, el miércoles 14 del presente mes.

Cuando comenzó el temblor con características de terremoto que sufrió la zona central del país surgió la pregunta ¿Qué hubiera pasado si el sismo hubiese sido más fuerte, en una ciudad oscurecida? pero ¡qué podía importarle a estos héroes de las democracias populares! ¡qué podía importarles que los efectos de su criminal acto perjudicara más que a nadie a aquellos habitantes de las poblaciones donde el lumpen se apodera de las calles, esos mismos pobladores en nombre de los cuales dicen actuar!

Nada de eso importa para ellos, la sociedad y sus víctimas no pueden correr a esconderse en las sótanas, no hay comisión de Derechos Humanos, ni Amnesty Internacional que se preocupe por ellos, mucho menos podríamos esperar declaraciones de repudio de sectores políticos que se encuentran muy ocupados pidiendo la disolución de los organismos encargados de reprimir a estos valientes idealistas.

No han faltado aquellos que insinúan que el Gobierno sale fortalecido con esto, buscando hilar fino y pretendiendo autoatentados para justificar la existencia de la CNI, pero no se detienen a pensar lo que busca el terrorismo marxista, crear un ambiente de caos, que en realidad comenzó con las protestas "pacíficas" y que se quiere proyectar hacia el extranjero la imagen de que el Gobierno no maneja la situación en el país.

El terrorismo debe suscitar el unánime repudio de la sociedad y la aplicación de severísimas medidas que extirpen esta gangrena.

David Morales Fuenzalida
C.I. 8.522.315-1

Romanticismo y poesía

Señor Director:

Los adultos debemos reconocer que hay cosas perdidas por la juventud y que tenemos un cierto grado de responsabilidad sobre ello. Es el caso del romanticismo y la poesía que, como todo buen condimento del diario vivir, es importante recuperar, tanto para los jóvenes como para los más aporreados por la vida.

Por eso lo molesto en esta oportunidad para destacar un hecho que, a fuerza de repetirse y por su carácter geográfico, pasa inadvertido: el solsticio de verano que pone término astronómicamente a la primavera. Entre peatones apurados comercializando la Navidad en las vitrinas, los últimos días de esta grata estación se deslizan silenciosamente y ya han dado origen al estío, que esta vez se perfila bastante seco y caluroso si hemos de juzgar por sus primeras intervenciones climáticas.

Sin duda, una primavera menos no es noticia para los que tienen pocas, pero para los que llevamos varias en el planeta —más de las que quisiéramos revelar— es una pequeña tristeza. Quizá fue la última que vivimos.

Berta Fuentes
Santiago

Conforme al ideal portaliano, esta página queda desde hoy abierta para que cualquier ciudadano, sin más limitantes que el respeto al decoro del lenguaje y la brevedad, eleve ante la autoridad local, regional o nacional que corresponda, sus sugerencias concretas en beneficio del bien común, sean correcciones o ajustes a actos administrativos que le afecten, sea la expresión de agravios por medidas que contraríen sus derechos. Del mismo modo queda abierta para que los funcionarios aludidos en cada caso respondan en estricto cumplimiento a ese ideal y en iguales términos.

Dejaron gravemente herido a comerciante

Trío de pistoleros asaltó Polla Gol y local de gas

□ Uno de ellos es argentino y se movilizan en un Charade color rojo. Botín alcanza a los \$ 200 mil

Tres delincuentes, uno de ellos argentino, asaltaron en la tarde de ayer, con minutos de diferencia, una distribuidora de gas y una agencia de Polla Gol, logrando un botín aproximado de \$ 200 mil.

El primer atraco fue cometido alrededor del mediodía en una distribuidora de gas licuado, situada en la intersección de avenidas Departamental y San Francisco, donde resultó herido el propietario del local, identificado como Daniel Humberto Fuentes Morales, de 29 años, quien recibió un proyectil en el abdomen y otro en el brazo.

Los hampones, provistos de armas cortantes y de fuego, ingresaron en forma

sorpresiva al negocio en los momentos que Fuentes contaba el dinero destinado a los depósitos bancarios, en compañía de un dependiente y un cliente, individualizado como Santiago Hormazábal.

Como el comerciante les opusiera resistencia, uno de los antisociales disparó dos tiros sobre él debiendo ser trasladado a la Posta Central de la Asistencia Pública, donde fue intervenido quirúrgicamente y permanece hospitalizado con diagnóstico grave.

Los asaltantes robaron una suma cercana a los \$ 150 mil, en efectivo y huyeron en un automóvil color rojo, marca Charade.

Más tarde, alrededor de las 15.00 horas, los mismos individuos, llegaron a una agencia de Polla Gol ubicada en Avenida Independencia número 3480 y sustrajeron aproximadamente 17 mil pesos. Los delincuentes intimidaron al personal del local que recibía apuestas y huyeron en el vehículo rojo.

La policía inició un vasto operativo en el sector para dar con el paradero de los autores de ambos asaltos, uno de los cuales es argentino y actúa premunido de una ametralladora. El vehículo utilizado en los dos atracos fue hallado, en horas de la tarde, en cercanías de la distribuidora de gas.



Uno de los dependientes de la agencia de Polla Gol, ubicada en Avenida Independencia, muestra la lesión que le hizo uno de los asaltantes del local, que, además, minutos antes, robaron en una distribuidora de gas.

Más encima inventaron historia que la policía creyó

Lo asesinaron porque les negó plata para beber

□ Los dejaron libres por falta de méritos, pero después investigó la Brigada de Homicidios y se descubrió la "verdad de la milanesa"

Tres antisociales que, el 19 de noviembre último, asesinaron a un individuo en el interior de un burdel, de la comuna de La Granja, fueron puestos a disposición de la justicia después que casi quedó impune el crimen debido a una historia inventada que relataron los involucrados a la policía.

Los hechos se desarrollaron en un prostíbulo situado en el Pasaje "El Procurador" de la Villa El Castillo, en la ciudad comuna, cuando los delincuentes intimidaron a Juan Vargas Valdivia, de 46 años, para que les diera dinero para beber. Como éste se negara, uno de ellos, el menor M.S.N., le infirió una herida cortante en el abdomen, causándole la muerte.

Cuando llegó la policía, el asesino presentó dos "testigos", José Fernando Hernández, y Víctor Luciano Cárcamo, ambos de 19 años, quienes indicaron que Vargas había atacado al menor y que éste se defendió. Para ser más creíble la historia obligaron al hecho a autoinfligirse heridas cortopunzantes en el abdomen y el pecho.

La versión fue aceptada y el asesino, junto a los "testigos", fue enviado a la justicia, donde fueron dejados en libertad por falta de méritos. También, el trío dio identidades falsas durante la diligencia. Posteriormente, los oficiales de la Brigada de Homicidios tomaron el caso y descubrieron la "verdad de la milanesa", recapturando a los delincuentes.

Se electrocutaron

Horrorosa muerte de madre e hija

□ Accidente se produjo en el baño de modesta vivienda cuando volcó una lavadora

Horrorosa muerte encontraron en una población de Viña del Mar una madre y su hija, cuando la menor tomaba un baño y jugaba con una lavadora que volcó, electrocutando a ambas.

La tragedia ocurrió en la calle Iquique, en la casa 18-A, de la población Nueva Aurora, cuando la niña Magaly Guzmán Gallardo, de 10 años, se bañaba en el interior de la tina. Paralelamente a esto jugaba con sus muñecas, a las cuales sumergía en el agua, las sacaba y dejaba encima de una lavadora, colocada inmediatamente al lado de la tina de baño.

El frágil aparato eléctrico, de medida pequeña, tenía una pata de apoyo quebrada, por lo tanto se tambaleaba. En un momento dado, la menor Guzmán Acevedo se apoyó en el artefacto y éste se volcó sobre el piso mojado. Como estaba conectada al enchufe lanzó una descarga eléctrica sobre la niña.

Ante el grito de ella, su madre, María Elena Gallardo, de 25, corrió a auxiliar a la pequeña, pero fue peor. Al tomarla también recibió una descarga. Ambas fueron trasladadas al hospital Gustavo Frick, de Viña del Mar, por familiares, donde fallecieron víctimas de un paro cardíaco respiratorio, producido por el choque eléctrico.

La policía aclaró que la menor llegó ya muerta al recinto asistencial, en tanto que la madre falleció a pocos minutos de ingresar al servicio de urgencia. En estos momentos se realiza una investigación para determinar las verdaderas causas de esta tragedia familiar porque, al parecer, la conexión eléctrica sería ilegal.

Rápida acción de bomberos impidió tragedia

Incendio derretió una fábrica de cera

□ Llamas también afectaron tres locales comerciales y una barraca

Una fábrica de envases de cera totalmente destruida, daños de consideración en tres locales comerciales y una barraca y ocho personas damnificadas fue el resultado de un incendio ocurrido, en la mañana de ayer, en la intersección de las calles Santa Rosa y Tomé, en la comuna de La Granja.

El siniestro, que dejó también dos bomberos lesionados, se declaró a las 11.50 horas, en la industria de Avenida Santa Rosa número 7986, propiedad de Mario Bustos. El origen del fuego fue la inflamación en una máquina selladora.

Las llamas se extendieron rápidamente y alcanzaron una tienda de compra y venta de materiales de construcción y botellas, ubicada en el N° 7980-A; la distribuidora de muebles "Padre Hurtado", situado en el mismo número, letra B; y un local de helados,

signado en la letra C. Además, la barraca, que ocupa el sitio 7976, perteneciente a Fernando Manríquez, también resultó con daños de consideración.

Sin hogar quedaron los moradores de la casa ubicada en calle Tomé 014, donde viven Nelson Paredes Valenzuela y Nelly Bustos Montecinos y dos hijos, quienes son parientes del dueño de la fábrica de cera. "Son 20 años de sacrificio que están aquí perdidos", manifestó Paredes, agregando "quedamos en la calle, pero son cosas fortuitas que suceden".

En el lugar siniestrado no quedó nada. Según el propietario los daños son cuantiosos por cuanto estaba lleno de mercadería que debía ser entregada, alrededor de 400 cajas de cera. Durante la extinción de las llamas, un bombero quedó herido al atravesarle un clavo en el pie y otro presentaba signos de asfixia por el humo.

Exceso de velocidad y falla mecánica

Dieciséis lesionados al volcar microbús

ESTUDIANTE MURIO

Dieciséis personas resultaron heridas al volcar un bus intercomunal en el kilómetro 55 de la ruta 78, en las proximidades de la localidad El Paico, cerca de Talagante.

A las 08:30 horas el bus patente PFJ-204 de Isla de Maipo, conducido por Eloy Domingo Pinto Matus, sufrió una falla en el sistema de amortiguación delantera, volcando hacia el costado izquierdo de la carretera.

Trece pasajeros resultaron con contusiones leves y tres con heridas graves, siendo estos últimos atendidos en el servicio de urgencia del Hospital de Talagante, donde se informó que están fuera de peligro.

El conductor del microbús fue detenido por carabineros y puesto a disposición de la justicia del crimen.

CONCEPCION. — Muerto a raíz de las graves heridas recibidas durante la colisión del camión en que viajaba como acompañante del chofer, pereció el estudiante Andrés Bustamante Becerra, de 16 años de edad, con domicilio en Almirante Riveros 549 de San Bernardo.

El accidente, que asimismo dejó herido grave a uno de los conductores, ocurrió cuando el camión de Fernando Ilabaca Rosales, de 31 años, del mismo domicilio anterior, chocó por la parte posterior al camión que manejaba José Abraham Vargas Marchant, de 27 años, en los instantes en que este último disminuyó la marcha al pasar frente a una hostería.

El hecho ocurrió en el kilómetro 549 de la ruta 5, en el camino a Bulnes.



REX-ROTARY

Mimeógrafos (manuales y eléctricos)
— Duplicadores a alcohol (manuales y eléctricos)
— Grabadoras electrónicas de Stencil
— Impresores Off-set
— Matriceras Off-set
— Insumos y materiales para los mismos

Por calidad

Rex-Rotary, la marca de Prestigio Mundial, presente en más de 130 países.

Por surtido

Disponemos del más amplio surtido en el país de aparatos para cada necesidad y presupuesto.

Por economía

Rex-Rotary siendo superior no es más caro.

Por respaldo

Garantía de 1 año y servicio técnico permanente con repuestos legítimos y técnicos especializados.

Por seguridad

Weissenberg y Cía. Ltda. presente en el mercado desde hace 28 años.

¿POR QUE DEBE PREFERIRNOS?

weissenberg y cia. lida

Huérfanos 1160, Loc. 17
Teléfono: 86678
Casilla 13651

Como "críticas que obedecen a móviles políticos que se contraponen a los intereses del país" calificó ayer el Ministro de Minería, Samuel Lira, las observaciones que el ex senador y ex candidato a la presidencia Radomiro Tomic formulara a la Ley Minera recientemente en vigencia.

El Secretario de Estado envió ayer a Tomic una

carta en la que responde a una anterior nota enviada por el político, en la cual lo emplazaba a debatir toda la "política chilena del cobre", además de repetir argumentos ya explicitados en una anterior nota.

A continuación publicamos la última carta enviada por Tomic y la respuesta del Ministro de Minería Samuel Lira.

CARTA DE TOMIC

Por razones de espacio, publicamos los acápites más relevantes de la carta enviada por Radomiro Tomic al Ministro de Minería, Samuel Lira:

Señor don
Samuel Lira
Ministro de Minería
Presente:

Señor Ministro:
Su carta escrita por instrucciones del Presidente de la República, comienza mal al remitir en la imputación inquisitorial para los integrantes del Comité Nacional de Defensa del Cobre (entre ellos cinco generales y un almirante) y para mí, de que la campaña para que el cobre siga siendo chileno "tiene objetivos políticos que el país conoce sobradamente". Es una ofensa de euya gravedad usted parece no darse cuenta; y que tiene usted el deber de retirar antes de pedirme a mí ninguna retractación. Si yo quisiera utilizar sus mismos métodos para contestarle, podría atribuir a su desesperada defensa de la Ley Minera, móviles de interés personal, directamente vinculados con sus actividades pasadas o futuras en este campo. Pero no lo haré.

1. Me pide usted "individualizar" al "grupo de ideólogos que han desorientado al Gobierno" y también al de "los profítadores agazapados en la sombra a la espera de colosales negocios que hará posible la Ley Minera...". y me conmina "a retirar tan graves imputaciones" si no los individualizo.

Leo y releo su carta. Por lo que toca a los "ideólogos de Chicago" no puede ser serio el requerimiento de probar, con nombres y apellidos, que hubo en Chile "Chicago Boys" que se enorgullecían de serlo, y que —para mal de todos— lograron obtener del Gobierno el apoyo irrestricto al nefasto esquema económico de la "escuela de Chicago". Desgraciadamente para usted, señor Ministro, su nombre debe ser agregado, en posición prominente, a la lista de los "Chicago", por su entusiasta identificación, "de pensamiento, palabra y obra" (como dice el "Yo, pecador..."), con la Ley Minera 18.097: ley que usted ha defendido "con dientes y uñas", pero escurriéndose de todo debate de confrontación a lo largo de medio año. Lo invito a publicar las actas —hasta ahora secretas— sobre el artículo 19, número 24, de la Constitución de 1980, para que el país sepa si usted sostuvo en esa oportunidad solemne, que el Estado chileno debería mantener "el dominio absoluto, inalienable e imprescriptible sobre las minas..." (tesis de la jerarquía militar) o si abogó por la "privatización".

En cuanto a los "profítadores agazapados en la sombra a la espera de colosales negocios que hará posible la Ley Minera...", efectivamente están ahí, "en la sombra", sin dar la cara puesto que la Ley Minera acu-

ba de entrar en aplicación y falta todavía el reglamento del Código de Minería. Sólo entonces podrán materializarse las "concesiones plenas" con ánimo especulativo, traficar con ellas y capitalizar con las Transnacionales las ventajas de haber sido sus "denodados defensores".

2. Que el actual Gobierno "ha perdido US\$ 13 mil millones en el precio del cobre comparado con lo que obtuvieron los gobiernos de Frei y Allende", no es una aseveración mía (como usted escribe), sino un estudio demostrativo de "El Mercurio" del 9 de octubre. Usted no niega esta desastrosa pérdida de ingresos, pero se esfuerza por explicarla como consecuencia del libre juego de las leyes de mercado. Sin pretenderlo, es usted quien demuestra así el error mortal cometido por el Gobierno al abandonar el precio del cobre a la voracidad del "libre juego" del lucro nacional e internacional. La "chilenización" de Frei y la "nacionalización" de Allende identificaron al Estado con la defensa del precio del cobre. Ese fue el factor fundamental para que Chile recibiera más de dos veces el precio actual. En cambio, la "privatización" y la "subsidiariedad del Estado" y la adhesión ciega a la "división internacional del trabajo según las ventajas comparativas" redujeron su cotización internacional a menos de la mitad, a pesar del aumento del consumo mundial de cobre en 17 millones de toneladas en ese mismo período.

En otro aspecto, vuelve usted a insistir en que conservando CODELCO "más del 80% de las reservas" no hay riesgo en que se entregue el saldo en "concesiones plenas". Vuelve usted a ocultar al país la circunstancia de que ese saldo —alrededor de 30 millones de toneladas— se entregará a los mayores competidores de CODELCO que son las grandes transnacionales, actualmente propietarias de las mayores empresas cupreras del mundo, con todas sus instalaciones industriales (fundición, refinación, plantas manufactureras de cobre, etc.) fuera de Chile.

3. En mi carta al Presidente escribí que "la Ley Minera mata dos pájaros de un solo tiro: (a) rompe el poder estatal sobre la política chilena del cobre" (en su hora caerá CODELCO) y (b) "fusila" al CIPEC destruyendo desde ahora toda posibilidad futura de una política concertada entre los productores exportadores de cobre, como la que han hecho los exportadores del petróleo, la bauxita, el estaño, etc."

Usted replica que lo primero no ocurrirá, porque el Estado tiene las atribuciones del decreto ley 1.349. Es una afirmación nueva y muy importante, que ya había aparecido por primera vez en la inserción del Ministerio del 1º de diciembre. Pues bien: ¿por qué el

Gobierno no agrega un artículo nuevo a la Ley Minera 18.097 en que se diga expresamente: "Las atribuciones y facultades del gobierno señaladas en el D.L. 1.349 son aplicables a los derechos que la presente ley otorga a los concesionarios"? Usted como yo sabe que las disposiciones de una ley común (Y el D.L. 1.349 es una ley común) no son aplicables a las garantías específicas de una ley de rango constitucional (y la Ley Minera 18.097 es una ley de rango constitucional). ¿Está usted en situación de aceptar la inclusión de este artículo nuevo en la Ley Minera?

4. No es efectivo que "los mineros chilenos apoyan firmemente la Ley Minera 18.097". Confunde usted a un grupo de dirigentes que esperan ser beneficiarios de la Ley Minera, aunque sea, "por la mano izquierda", con la inmensa mayoría de los mineros, que saben ya, o descubrirán mañana, que sus intereses esenciales son literalmente antagónicos a los de las transnacionales.

Termina usted su carta acusándonos de que "la campaña en defensa del cobre chileno sólo beneficia a las compañías de cobre de otros países". ¡Nosotros seríamos, los aliados de las transnacionales! Con esta "acusación" alcanza usted el "do de pecho" del absurdo. Por mi parte recojo directamente su emplazamiento final de asumir responsabilidades. Lo invito a que usted y yo debatamos en la Universidad de Chile, o en cualquiera otra; o en alguno de los canales de televisión; o en el Colegio de Ingenieros, toda la temática del cobre, la Ley Minera y la "política chilena del cobre". Le ofrezco que lo hagamos con la seriedad y el recíproco respeto que corresponde a dos personas civilizadas; y con los documentos y antecedentes que permitan dilucidar con claridad las drásticas divergencias que nos separan en la apreciación del interés nacional en relación con la Ley Minera.

Lo saluda atentamente,

Radomiro Tomic

RESPUESTA DEL MINISTRO

Santiago, Diciembre 22 de 1983.

Señor
Radomiro Tomic Romero
Presente.-

Señor Tomic:

Acuso recibo de la carta que me hizo llegar con fecha 19 del presente relacionada con la respuesta que, en representación de S.E. el Presidente de la República le diera a una anterior suya de fecha 2 de diciembre.

Su extensa carta me merece sólo algunos breves comentarios.

Únicamente, de personas como Ud. era de quien podía esperar en estas circunstancias una referencia a mi especialidad en Derecho Minero en el libre ejercicio de mi profesión de abogado; pero, Ud. Sr. Tomic, ha olvidado que hay honras que son firmes y que tienen una tradición respetable que otros no pueden exhibir.

Mediante el empleo del desmedido lenguaje que ya le es habitual y que denota en Ud. falta de atributos de diversa naturaleza, vuelve a repetir en su carta las mismas consignas e incurrir en los mismos errores jurídicos y técnicos que ya se le han representado en diversas oportunidades, por lo que resulta inútil hacerse cargo de ellos. Aparte de lo anterior, Ud. inventa frases que no he dicho ni están en mi carta, lo que evidentemente hace imposible todo intercambio de opiniones con un mínimo de seriedad.

Pareciera que su interesado extremismo ideológico, que es conocido en el país, lo obnubila y le impide considerar opciones diferentes a la suya para abordar una política minera.

En mi anterior carta le pedí que individualizara a las personas que Ud. acusó como "ideólogos y traficantes de intereses" y "a los profítadores agazapados a la espera de colosales negocios" que, según Ud. dijo, impusieron al país la ley minera (18.097).

La respuesta contenida en su carta en relación con tan graves imputaciones es doblemente lamentable.

No dice quienes son, sólo señala "que están ahí", "en la sombra", "sin dar la cara" porque "falta todavía el Reglamento del Código de Minería" y que "sólo entonces podrán materializarse las concesiones plenas con ánimo especulativo, traficar con ellas...".

Es así como Ud. ha confesado que la grave afirmación contenida en la carta dirigida a S.E. el Presidente de la República, no tenía fundamento, no era responsable ni sería y de paso ha vuelto a incurrir

en otro error jurídico al afirmar que la aplicación de la legislación minera está sujeta a la dictación del Reglamento del Código de Minería.

Por una parte, Ud. juega desaprensivamente con la honra ajena y, por la otra parte, pone en evidencia su total desconocimiento de la ley.

Pero hay más. Me pide que lo ayude a identificar a "especuladores y profítadores" y que para ello lleve en el Ministerio de Minería un "registro" de las actuaciones vinculadas con la Ley Minera y las publique en la "Revista de Minería". Esto me confirma que Ud. no conoce la legislación minera que entró en vigencia la semana pasada, porque ella obliga a publicar esas actuaciones en el Diario Oficial y registrarlas en el Conservador de Minas. La lectura de esos indubitados instrumentos le permitirá conocer no a esos "especuladores", "profítadores" y "traficantes", que Ud. divisa en la "sombra", pero no identifica, sino a los sacrificados mineros que hacen patria en las riesgosas y duras faenas de la minería y que no se merecen sus temerarias acusaciones.

Una acotación más para poner de manifiesto lo que he aseverado en esta carta, en orden a que Ud. desconoce la nueva legislación minera. Propone la inclusión de un artículo en la ley 18.097 que disponga que las atribuciones del Gobierno señaladas en el D.L. 1.349, son aplicables a los derechos que se otorgan a los concesionarios por la ley 18.097. Su petición revela que no ha comprendido una cuestión elemental y ello es que la ley 18.097 sólo legisla en relación con el derecho a explotar las minas y nada tiene que ver con los impuestos, tipo de cambio, exportaciones y comercio del cobre, materias sobre las que legisla el D.L. 1.349. La ley 18.097 sobre concesiones mineras, no ha modificado el D.L. 1.349 y además trata materias absolutamente diferentes.

Queda, pues, de manifiesto su ignorancia acerca de la legislación minera recientemente dictada y aparece claro que sus destempladas críticas obedecen a móviles políticos que se contraponen a los intereses del país; al mantener una campaña que beneficia a competidores del cobre chileno.

Con quien demuestra tal desconocimiento de la legislación minera y que, además de hacer política en un asunto tan trascendente, juega con la honra ajena, no es posible diálogo alguno.

Saluda a Ud.,

SAMUEL LIRA OVALLE
Ministro de Minería

SERVICIO DE ENCARGOS Y CORRESPONDENCIA

Comunica a su distinguida clientela que para su mayor comodidad, nos hemos ubicado en tres puntos del Área Metropolitana, donde la atenderemos con el agrado de siempre.

San Pablo 1435 - Fonos: 726825 - 724904. Coronel Souper 4041 - Fonos: 795941 - 795485. Santa Elena esquina Coquimbo - Fono: 2224763.

Además les recordamos que contamos con un eficiente y rápido servicio a las localidades de:

LA SERENA - OVALLE - COQUIMBO
VICUÑA - ANDACOLLO - COMBARBALA - VALLENAR - HUASCO - FREIRINA - COPIAPO - TIERRA AMARILLA - CALDERA - CHAÑARAL - SALADO - DIEGO DE ALMAGRO - EL SALVADOR - POTRERILLOS.

INC A BUS



Con regalos de Navidad

Correos premia a cien menores

Hoy a las 18.30 horas, el "Viejito Pascuero" hará entrega de regalos a los niños que hicieron peticiones por correo. Para este efecto la Empresa de Correos de Chile, seleccionó 100 cartas de las centenares que llegaron dirigidas "al cielo" o "al polo norte".

Los juguetes fueron donados por distintas empresas, fábricas y municipalidades metropolitanas. Se eligieron principalmente las cartas más emotivas y con algún mensaje especial. También a aquellos remitentes que provenían de sectores de bajos recursos.

Los niños elegidos fueron citados para recibir sus paquetes en la agencia de Correos N° 21, ubicada en Moneda 1155 (esquina Morandé).

Finalizó reunión chileno-brasileña

□ Importantes acuerdos para estrechamiento de relaciones bilaterales

Con la suscripción de acuerdos en el ámbito comercial, técnico y científico, culminó ayer la séptima reunión especial de coordinación chileno-brasileña.

El encuentro permitió analizar las relaciones bilaterales en todos los campos y acordar fórmulas para incrementarlas aún más, especialmente lo que dice relación con el intercambio comercial.

El Director General de Política Exterior de la Cancillería, Jaime Lagos, dijo que la reunión "sirvió como sistema de consultas políticas entre ambas naciones".

Asimismo, señaló que "se apreciaron coincidencias en el ámbito de política exterior, comprobándose que la relación se encuentra con caracteres sólidos y muy estables". Agregó que fue "una reunión muy positiva que demuestra el alto nivel de los vínculos entre Chile y Brasil".

Por su parte, el presidente de la delegación brasileña, Rubens Ricupero, expresó que se va de Santiago alentado en la convicción de que "abrimos nuevas perspectivas para las relaciones chileno-brasileñas".



RECEPCION NAVIDEÑA EN EL AEROPUERTO

Una grata sorpresa aguarda a los viajeros que llegan cada día en vuelos de LAN-Chile, procedentes de todos los puntos del país y el exterior. El tradicional "Viejito Pascuero", premiado de regalos y golosinas, prodiga obsequios y saludos a los más pequeños, transmitiendo el espíritu de la Navidad próxima.



El coronel Atiliano Jara, designado por S.E. como titular de la Secretaría Ejecutiva Nacional del Empleo, señaló que dentro del mes de enero se someterá a consideración del Presidente Pinochet el plan de acción que pondrá en marcha la entidad que encabeza.

P.A.A.

Alta inasistencia a prueba de Química

□ Entregados porcentajes de concurrencia a los test de selección a las universidades

En la Prueba de Conocimientos Específicos en Química se registró el más bajo índice de asistencia, durante el proceso de aplicación de test de selección a las universidades, finalizado el 15 de diciembre. En el resto de los exámenes la concurrencia fue normal en relación a años anteriores.

En la Prueba de Aptitud Académica, de 55.990 inscritos en la Región Metropolitana, se presentaron 53.683, que corresponden al 95,88%.

En la Prueba de Biología, en la misma Región, de 33.301 inscritos, se presentaron 26.156, que equivale al 78,54%; en Física, de 15.905, se presentaron 10.047, que corresponde al 63,17%; Ciencias Sociales, 31.225 inscritos, 21.835 presentes, 69,93% de asistencia.

En Matemáticas, se inscribieron 41.216 egresados de enseñanza media, asistiendo 30.207, 73,34%; en Química se inscribieron 15.630 y asistieron sólo 7.868, que equivale al 34%.

Los resultados de cada una de estas pruebas se conocerán en la segunda semana de enero, pudiendo postular los candidatos a un total de 12 carreras, en orden de preferencia, siempre y cuando hayan obtenido un puntaje igual o superior a los 450 puntos en la Prueba de Aptitud Académica.

Estudian canasta navideña para los ex PEM y ex POJH

En fuentes de la Intendencia metropolitana se informó ayer que el Intendente, brigadier general Roberto Guillard, está estudiando la posibilidad de otorgar una "canasta navideña" a los trabajadores que se desempeñaban en el PEM y en el POJH, y que cesaron recientemente en sus funciones.

Se hizo especial hincapié que se trata de una mera posibilidad, ya que hay que considerar el correspondiente financiamiento.

En caso de que el estudio resulte positivo, la entrega de esos obsequios se efectuaría en fecha prevista al Año Nuevo.

Coronel Atiliano Jara

Municipios y sector privado tendrán rol prioritario en generación de nuevos empleos

Especial importancia tendrán los municipios y el sector privado en orden a generar nuevos empleos que permitan al país el descenso de los índices de cesantía.

Así lo señaló ayer el titular de la Secretaría Ejecutiva Nacional del Empleo, coronel Atiliano Jara Salgado; adelantando al mismo tiempo que dentro del mes de enero próximo se pondrá a consideración del Presidente de la República, el plan de acción que pondrá en marcha la entidad creada por disposición de S.E. el miércoles.

Expresó el coronel Jara que la decisión presidencial en orden a crear la Comisión Nacional Interministerial del Empleo y la Secretaría Ejecutiva del mismo, confirma una vez más "su decidida preocupación y apoyo para enfrentar el desempleo en el país".

Esta, agregó, es una tarea prioritaria para el Gobierno, pero también debe ser una tarea nacional en la cual todos los chilenos debemos cooperar con empeño para salir adelante.

Luego de precisar que la Secretaría Ejecutiva iniciará sus trabajos pasado mañana lunes, con un equipo asesor formado por personal altamente calificado del Ministerio del Interior, Hacienda, Trabajo y ODEPLAN, indicó que la labor de ella estará orientada a la planificación, coordinación y evaluación de los diferentes programas que se están materializando y también aquellos que están por ejecutarse, a nivel nacional, regional y comunal.

Añadió que su intención es la de contactarse directamente con el sector privado —en esta que es una tarea nacional— "con el objeto de conversar, dialogar y conocer las sugerencias e iniciativas que nos puedan proporcionar, para que en conjunto busquemos soluciones que nos permitan bajar el nivel de desocupación que existe en este momento".

Añadió que las metas del próximo año son las de alcanzar un nivel no superior al 13 por ciento de desempleo.

"Creo —continuó— que se puede generar empleo a través de tres grandes sectores: el público, los municipios y el sector privado".

"Yo le asigno especial importancia a los municipios ya que si los alcaldes sugieren y

organizan buenos programas en obras productivas, podemos generar mucha mano de obra. Por otra parte —siguió el coronel Jara— si el sector privado tiene la voluntad de cooperar en esta gran tarea, podría generar también nuevos empleos".

Ello, añadió, con el apoyo estatal, pero sin que signifique que todo el problema relacionado con el desempleo hay que dejarlo en manos del Estado.

"Veo cooperando al sector privado a través de la industria, en programas agrícolas, en el comercio, reactivando algunas empresas que si carecen de la totalidad de los recursos, se pueden apoyar, con la seguridad de que a su vez contratarán más mano de obra".

Dijo que también debería existir una coordinación del sector público con el privado.

DIAGNOSTICO DE LA REALIDAD

El coronel Atiliano Jara manifestó que la tarea a la cual la Secretaría se abocará prioritariamente será la de efectuar un diagnóstico de la realidad laboral. Cuando conozcamos cuanta gente tenemos empleada en los diferentes programas ministeriales, municipales y otros, elaboraremos nuestro programa de acción y alternativas de solución acordes a los recursos financieros de que dispongamos.

En todo caso pensamos que un plan de acción, para ponerlo en ejecución a la mayor brevedad, precisó, debe quedar terminado para presentarlo a consideración de S.E., durante el mes de enero, pues se desea la mayor rapidez posible, dentro de lo que signifique una programación adecuada y "aterrizada" a nuestra realidad.

Finalmente señaló que la Secretaría a su cargo conocerá toda la información de las intendencias, municipalidades, de los diferentes sectores (Obras Públicas, Salud, Vivienda, etc.) para evaluar y sugerir materialización de programas.

El coronel Jara, ex intendente de la IX Región, señaló que quería racionalizar el PEM, buscando soluciones adecuadas, buenos proyectos y que representen un trabajo útil a la comunidad. Y en esto, "los alcaldes tienen un rol importantísimo".

Relaciones no deben ser condicionadas

□ Chile no ha modificado su buena disposición al diálogo con Bolivia

El Subsecretario de Relaciones Exteriores, teniente coronel Humberto Julio, afirmó que Chile no ha modificado su buena disposición al diálogo con Bolivia, pero que no acepta condicionamientos para la reanudación de las relaciones diplomáticas que fueron suspendidas por el país altiplánico.

El personero hizo el alcance al ser consultado por recientes declaraciones del presidente boliviano, Hernán Siles Zuazo, quien manifestó que en forma previa al restablecimiento de las relaciones bilaterales debería haber una respuesta a las aspiraciones de salida al mar.

El comandante Julio recordó que la posición nacional al respecto es que primero debe haber un proceso de acercamiento y de normalización de las relaciones recíprocas. En una tercera etapa, dijo, lógicamente habrá que conversar sobre todas las diferencias que existen, incluyendo cualquier aspecto que ambos países deseen plantear.

"Nosotros no hemos modificado nuestra predisposición al diálogo, eso en ningún caso, pero ustedes saben que esto es producto de una amigable iniciativa de Colombia. Naturalmente, no estamos dispuestos a modificar nuestra política en el sentido que no puede haber relaciones condicionadas", dijo.

EMBAJADOR PERUANO

Por su parte, el embajador de Perú, José Luis Bustamante, señaló que la situación Chile-Bolivia es un asunto bilateral en el cual Perú será llamado a participar en la medida que se produzca alguna relación con la zona fronteriza, de acuerdo a las estipulaciones de los tratados.

Sobre la implementación del tratado de 1929 entre Perú y nuestro país, dijo que la ejecución de dicho documento se está cumpliendo normalmente.

Rechazada libertad de Javier Vial

El ministro en visita Adolfo Bañados Cuadra denegó excarcelación bajo fianza de Javier Vial y de Hugo Ovando

El ministro en visita extraordinaria en el Segundo Juzgado del Crimen, Adolfo Bañados Cuadra, denegó la libertad bajo fianza solicitada por Javier Vial Castillo y Hugo Ovando Ceballos, ex presidente y ex gerente general del Banco de Chile, respectivamente.

El magistrado adoptó la resolución por existir diligencias pendientes en el proceso que instruye en contra de ambos por infracción a la Ley General de Bancos.

El beneficio de la libertad bajo fianza había sido solicitado hace algunos días por los abogados Juan Agustín Figueroa y Fernando Coloma, defensores de los reos.

Vial Castillo y Ovando Ceballos fueron declarados reos el mes pasado por el ministro Bañados Cuadra como autores del delito contemplado en el artículo 26 bis de la Ley General de Bancos e Instituciones Financieras que proporcionen datos contables falseados o incompletos a las autoridades correspondientes.

Ambos reos se encuentran recluidos desde la misma época en el Anexo Cárcel Capuchinos.

Las querrelas criminales que mantienen a los dos ex ejecutivos bancarios en presidio fueron interpuestas por la administración provisional del Banco de Chile. Posteriormente, se hizo parte del Consejo de Defensa del Estado.

Luego de sustanciar la causa por espacio de varios meses y denegar en reiteradas oportunidades la encartación de reo de Javier Vial, el ministro Bañados citó a ambos a su despacho de trabajo instalado en el Cuarto Juzgado del Crimen y les notificó del autoencargatorio de reo, a mediados de noviembre último.

En libertad bajo fianza Eduardo Bajut

Tercera Sala de la Corte de Apelaciones confirmó encartación de reo a dos ex vigilantes de la Municipalidad de Pudahuel

La Tercera Sala de la Corte de Apelaciones concedió la libertad bajo fianza, por dos votos contra uno, al ex alcalde de la comuna de Pudahuel, Eduardo Bajut Aguirre, procesado como cómplice en los delitos de homicidio y autor de tenencia ilegal de arma de fuego.

Bajut Aguirre se halla detenido desde el 5 de octubre pasado en el Anexo Cárcel de Capuchinos luego que la juez del 26º Juzgado del Crimen de Pudahuel dispusiera su encartación de reo y su detención preventiva.

Los hechos que culminaron con el presidio del ex alcalde de la comuna de Pudahuel ocurrieron en la mañana del 11 de septiembre último, en unas canchas de fútbol ubicadas frente a la Población Santa Corina del referido municipio.

En esa ocasión, personal de vigilantes de la corporación edilicia concurrió hasta el lugar con motivo de diversos incidentes con los trabajadores del PEM y del POJH. A bordo de dos vehículos municipales procedieron a disparar armas de fuego en contra de los grupos de trabajadores, resultando muerto en la acción el obrero Pedro Marín Novoa y otras 25 personas heridas.

La misma sala de la Corte de Apelaciones confirmó las encartaciones de reos, como autores del delito de homicidio, a los ex funcionarios edilicios de Pudahuel, Joaquín Justo Piña y Julio Carlos González Radagovic, a quienes, además, les fueron rechazadas sus peticiones de excarcelación bajo fianza.

Finalmente, el tribunal acordó otorgar conocimiento del sumario a los abogados defensores de los reos.



Alcalde de Ñuñoa, Luis Navarrete Carvacho.

Monseñor Precht nuevo Vicario General para Pastoral en Santiago

El Arzobispo de Santiago, monseñor Juan Francisco Fresno, presentó ayer al nuevo Vicario General para la Pastoral de la capital, monseñor Cristián Precht.

Monseñor Fresno indicó que después de consultar al obispo auxiliar, monseñor Sergio Valech y de conversar con el propio Precht, pidió a éste aceptar el cargo.

Monseñor Precht, por su parte, agradeció al arzobispo "este gesto de confianza que ha tenido conmigo, que me compromete mucho en mi lealtad y en mi afecto. La responsabilidad que me concede es grande, y quisiera cumplirla con todas mis fuerzas".

El nuevo Vicario General envió un saludo a todos los agentes de Pastoral de Santiago, a cuyo servicio se pone —dijo— a partir de hoy (ayer).

Monseñor Cristián Precht continuará desempeñando sus funciones de Vicario de la zona oriente de la capital.

La presentación del nuevo integrante de la jerarquía superior de la arquidiócesis la hizo el arzobispo Fresno en el curso de un homenaje que rindió a los medios de comunicación, en la casa de ejercicios San Francisco Javier.

En el 92º aniversario

Gestión del año 1983 analizó alcalde de Ñuñoa

Rosa Marckman, viuda de González Videla declarada "Hija ilustre" de la comuna

En sesión solemne con motivo del 92º aniversario de la comuna de Ñuñoa, Luis Navarrete Carvacho, analizó la gestión del año 1983 y declaró hija ilustre de Ñuñoa a Rosa Marckmann, viuda de González Videla.

La reunión se realizó en el centro comunitario "Oswaldo Hiriart" y allí el alcalde a través de videos analizó su gestión, destacando la erradicación de 564 familias de Lo Hermida; saneamiento con un total de 2 mil 800 lotes con servicios, a un costo de 450 millones de pesos; entrega de 2 mil títulos de dominio y saneamiento a pobladores de Lo Hermida; 5 operativos con un total de 10 mil 300 atenciones; inauguración del centro comunitario, Oswaldo Hiriart, con un costo de 45 millones de pesos; entrega de sedes sociales en beneficio de más de 40 mil pobladores; arreglo de veredas en Avenida Irarrázaval; creación de dos importantes policlínicas con una población asignada de casi 100 mil habitantes y entrega de sedes al voluntariado.

Posteriormente, se hizo entrega de premios a los mejores funcionarios municipales y a las personas que más han cooperado con las obras del municipio.

ROSA MARCKMANN, HIJA ILUSTRE

Se dio lectura a un decreto municipal que declara "Hija Ilustre de la comuna de Ñuñoa" a la señora Rosa Marckmann Reijer, viuda de González Videla. El alcalde le hizo entrega de un pergamino y una medalla recordatoria a la distinguida dama.

Gobierno se refiere a un documento episcopal

La División Nacional de Comunicación Social emitió ayer un comunicado oficial en el que se refiere a un documento difundido por los obispos chilenos.

El comunicado de DINACOS expresa textualmente:

"La División Nacional de Comunicación Social de Gobierno informa a la opinión pública lo siguiente:

1.— Se ha tomado conocimiento de un documento entregado a la publicidad a nombre de la Conferencia Episcopal de Chile, bajo la firma genérica de "los obispos de Chile", en la que se reiteran más específicamente diversos tópicos de carácter contingente relativos a aspectos económicos, sociales y políticos ya tratados en un documento análogo de diciembre de 1982.

2.— Los obispos que suscriben esta nueva declaración manifiestan que quieren seguir colaborando a los objetivos de su aporte anterior.

3.— Sobre el particular, se estima necesario reiterar lo que se expresara el año pasado en el sentido de que el Gobierno, en cumplimiento de sus deberes propios, conoce a fondo y ha enfrentado con total entrega y con la más elevada inspiración los problemas que como casi en todos los países del mundo han debido afrontarse en los últimos meses.

4.— El Gobierno ha recibido y recibe en todo momento las inquietudes que los diversos sectores nacionales que desean expresar sobre tales dificultades, consecuente con la libertad de expresión que impera en el país y con el proceso de normalización política que, en procura de una democracia plena y estable, el mismo Gobierno se halla firmemente empeñado de conformidad con la Constitución política del Estado.

El tiempo

Cielos despejados y bancos de nieblas matinales en los sectores bajos, con temperaturas probables de 13 y 29 grados, anuncia para el Área Metropolitana la Oficina Meteorológica de la Fuerza Aérea, cuyos termómetros anotaron ayer en la capital una mínima de 13,6 y una máxima de 30,2 grados, a las 7.15 y 15.15 horas, respectivamente.

Para Valparaíso se prevén cielos cubiertos a nublados y extremas estimadas en 13 y 16 grados.

ENDESA

SISTEMA INTERCONECTADO DE ENDESA
APORTES REEMBOLSABLES EN ACCIONES.

RECTIFICACION

Se rectifica el punto 2 de la publicación aparecida en el diario La Nación el día 15.12.83 sobre Aportes Reembolsables en Acciones, como sigue:

Donde dice: "30.11.83"

Debe decir: "31.12.83"

ENDESA

DIRINCO informa:

HOY:

PRECIOS DE PISCINAS

PRECIOS MINIMOS POR SECTOR

| | NORTE | SUR | ORIENTE | PONIENTE |
|--------------------|---------------------------|-----------------------------|---------------------------------|----------------------------------|
| NIÑO DIA HABIL | \$ 50 Sta. Laura 1365 | \$ 60 Sta. Rosa 9010 | \$ 60 Grecia/P. de Valdivia | \$ 30 Av. Cementerio 916 |
| NIÑO DIA FESTIVO | \$ 50 Sta. Laura 1365 | \$ 30 G. Avda. 12070 | \$ 70 J. M. Infante 2310 | \$ 65 (*) Municipalidad Maipo |
| ADULTO DIA HABIL | \$ 100 Sta. Laura 1365 | \$ 75 Sta. Rosa 9010 | \$ 110 Grecia/P. de Valdivia | \$ 70 Av. Cementerio 916 |
| ADULTO DIA FESTIVO | \$ 100 Sta. Laura 1365 | \$ 70 (o) G. Avda. 12070 | \$ 120 J. M. Infante 2310 | \$ 100 Av. Cementerio 916 |

Diferencias de hasta un 471,43% en la Dirección de Industria y Comercio en las entradas de las tres piscinas abiertas al público en el Área Metropolitana.
La mayor variación se registró en el precio cobrado a adultos en días festivos, que fluctuó entre \$ 70 (sólo para mujeres) y \$ 400. Los valores más altos corresponden a la Piscina del Parque Metropolitano, ubicada en un ambiente natural, que ofrece la mejor calidad de servicios recreativos.
Todas las piscinas cuentan con duchas y camarines, pero sólo el 75% tiene piscina especial para niños.

(*) Por razones de espacio se cita sólo una dirección.

(o) Sólo mujeres, valor indicado.

Unos pasos más...
unos pesos menos!





Hasta ahora resulta incierta la suerte corrida por el obispo Salvador Schlafffer, quien aparece en una ceremonia pública junto al canciller Miguel D'Escoto (izquierda).

Aumentan peregrinos que visitan la Tierra Santa

JERUSALEM, 22 (UPI).— Funcionarios de Turismo estiman que aumentará en un 50 por ciento el número de peregrinos que visitará Tierra Santa durante esta Navidad.

"Serán unas buenas navidades", dijo hoy un vocero del Ministerio del Turismo. "Los temores sobre la guerra en el Líbano han decrecido, y esto, junto a una mejor si-

tuación económica, contribuirá al incremento".

Añadió que las estadísticas preliminares indican que la Tierra Santa será visitada por unos 12.000 peregrinos, mientras que en 1982 sólo hubo 8.000. "Y estas estadísticas sólo se refieren a los que se han registrado en grupos de visitantes", puntualizó.

JOYAS

EL MEJOR PRECIO
Compramos sus Joyas
de ORO y PLATA
ABSOLUTA SERIEDAD
(FINO 14-18-21)

CATEDRAL 1083
LOCAL 34
ESQUINA BANDERA

COMPRA Y VENTA
DE
JOYAS

Cualquier estado ORO-
PLATA
Boletos de empeño
Pago adicional por joyas

MERCED 839
Loc. 119- 149
Atención de lunes a sábado

BIENES RAICES

Con problemas en sus títulos. Tenencia irregular de propiedades. Propiedades sin escritura o inscripción. Saneariento definitivo de dominio

TEATINOS 251
OFICINA 308
10 a 12 y 16 a 19 horas.

**VEHICULOS
MOTORIZADOS**

Problemas de transferencia
Contratos no autorizados
ante notario-Vehículo sin
padrón o sin inscripción
-Documentos a nombre de
dueño anterior -Solución a
todo problema de dominio.
Consultas sin compromiso.

TEATINOS 251-OF. 308
10 a 12 y 16 a 19 Hrs.

**DEL TIERRAL
COMPRA
ORO-JOYAS**

Supera última oferta
14-18-21 kilates
Boletos de empeño
Seriedad y reserva
Lunes a Sábado

TEATINOS 371 P. 1º OF. 114
TEL. 714664

**JOYAS
MAYORISTA
COMPRA
SUS
JOYAS A PRECIOS
INTERNACIONALES**

MERCED 839
LOCAL 91

NAVIDAD

¿Quiere cooperar con la Feliz Navidad de los niños pobres de la Población Ignacio Carrera Pinto? (paradero 39 Santa Rosa). Llame a los fonos: 2312924 - 499655 - 2259963 y retiramos sus donaciones ya sean poleras, zapatos y juguetes.

**Grupo de Oración
Padre Hurtado**

NO HAY EN
EL MERCADO

PERO NOSOTROS
LO TENEMOS

**ALFA ELECTRONICA
LOS TIENE
TRANSFORMADORES
PARA TORRES DE ALTA
TENSION EN VARIADA
GAMA DE MEDIDAS
FAB. ALEMANA
SAN PABLO 1084**

Managua indica lo contrario

Antisandinistas obispo Schlafffer

TEGUCIGALPA, 22 (ANSA).— El obispo de Zelaya, Nicaragua, Salvador Schlafffer, y dos diáconos nicaragüenses, están vivos y actualmente están

marchando hacia Honduras, junto con un número no precisado de indios miskitos, perseguidos por tropas del gobierno de Managua, informó hoy aquí un vo-

cero del Go-
ta). El vocero
ñaña hablan-



Sanciones para equipo económico argentino

BUENOS AIRES, 22 (AP).— La Cámara de Diputados pidió al gobierno que "sancione" a los responsables de la política económica del anterior régimen militar, se informó hoy.

Los 254 diputados aprobaron anoche por unanimidad una declaración en la que solicitan al gobierno que establezca las responsabilidades de la "conducción económica que asaltó el poder entre el 24 de marzo de 1976 y el 10 de diciembre de 1983", dijeron voceros del Congreso Nacional.

Las fechas mencionadas por los diputados, que en su gran mayoría pertenecen al partido oficialista Unión Cívica Radical y al Partido Justicialista (peronista), abarcan desde el golpe militar que derrocó a la ex Presidenta Isabel Perón hasta la instalación en el poder del Presidente Raúl Alfonsín, ganador de las elecciones de octubre.

José Luis Rodríguez

El "Puma" nominado al Premio Grammy en EE.UU.

MIAMI, Florida (Especial para LA NACION).— El LP que grabó el idolo venezolano José Luis Rodríguez fue nominado para recibir el premio "Grammy", uno de los galardones más cotizados e importantes del mundo discográfico.

La nominación se realizó recientemente y significa un serio reconocimiento a la calidad del mencionado disco de largaduración realizado por el "Puma", donde está incluida la canción "Culpable soy yo", de gran éxito en este país.

Este tema ha ocupado los primeros lugares de popularidad y ventas en casi todos los países de Latinoamérica y España. El citado tema también se grabó en el programa de tve donde se eligió a Miss Universo 1983, que vieron más de 600 millones de televidentes en todo el mundo.

La sola nominación al premio señalado es de vital y significativa importancia para la trascendencia internacional del popular cantante venezolano, quien recibió la noticia poco antes de viajar a Caracas a pasar las fiestas de Navidad, Año Nuevo junto a su familia.

ORO y PLATA

- De mina y lavadero
- Joyas de ORO
- ORO y PLATA en Gral.
- Superamos toda oferta
- Precios reales sin engaño
- Lunes a sábado 9.30 a 20 hrs., domingo 9.30 a 14 hrs.

ESTADO 33 Of. 13 (entrepiso).

**MAQUINAS DE AFEITAR
REMINGTON
LB-9**

COMPANIA 1291
OF. 208
FONO: 728685
SANTIAGO

ñalan que está vivo

urata (antisandinis-
que esta misma ma-
do contacto via ra-



dio con la zona montañosa fronteriza
entre Honduras y Nicaragua, oportuni-
dad en que le fue confirmado que el
obispo Schlaeffer estaba vivo.

El vocero Misurata informó además
que los sacerdotes y los indios miskitos
en su éxodo eran protegidos por grupos
armados de la organización Misurata,
ante el ataque de aviones y tropas san-
dinistas.

ENCUENTRAN CADAVER

MANAGUA, 22 (AP).— Fuentes de
gobierno dijeron hoy que fue encontra-
do en una remota aldea del norte del
país, el cadáver de un obispo católico
nacido en los Estados Unidos, y afirma-
ron que fue muerto por rebeldes anti-
sandinistas.

La radio del gobierno había dicho
anoche que el obispo, Salvador Schlaeffer,
de 65 años, "parece" haber muerto
resistiendo a los rebeldes.

No ha habido confirmación de la
Iglesia.

El gobierno informó que los rebeldes
secuestraron a Schlaeffer, de 64 años, a
medio millar de indios miskitos el mar-
tes y los obligaron a trasladarse a territo-
rio hondureño.

PAPA EXPRESA TRISTEZA

CIUDAD DEL VATICANO, 22
(AP).— El Papa Juan Pablo II dijo hoy
que si la noticia del presunto asesinato
de un obispo católico en Nicaragua es
cierta, "sería algo muy triste que sumi-
ra este período previo a las navidades
en la tristeza".

minan fecha exacta muerte de Cristo

ciembre (AP).—
crucifixión de Je-
vo de debate du-
pero un artículo
revista científica
firma que fue el 3

de que "jesús murió al mismo tiempo,
en que se realizaba uno de los ritos de la
Pascua (en que en la antigüedad se
sacrificaban corderos)", dice el
artículo.

Senado

Derogada ley de amnistía en Argentina

BUENOS AIRES, 22 (AP).— La
Cámara de Senadores derogó esta
noche una controvertida ley de am-
nistía destinada a beneficiar a quienes
incurrieron en excesos durante la
represión de la subversión en la déca-
da pasada.

La aprobación del Senado siguió a
una similar de la Cámara de Diputa-
dos la semana anterior, por lo cual la
denominada Ley de Pacificación Na-
cional perdió todos sus efectos y fue
declarada insanablemente nula.

Durante el debate, los senadores
del oficialismo, representado por el
radicalismo, y de la oposición justici-
alista (peronista) coincidieron en
condenar lo que denominaron "el
terrorismo de Estado", en referencia
a los excesos cometidos por el régimen
militar que gobernó desde 1976 hasta
hace dos semanas y bajo cuya gestión
se estima desaparecieron entre 6.000
y 15.000 personas.



El Presidente de
Egipto, Hosni Muba-
rak (de espaldas) da
un caluroso abrazo al
líder de la OLP, Ya-
sser Arafat, poniendo
así fin a seis años de
distanciamiento entre
el país árabe y la Or-
ganización Palestina.
(Radiofoto AP).

Estupor en Israel

Presidente egipcio recibió a Y. Arafat

EL CAIRO, 22 (AP).— El dirigen-
te guerrillero palestino Yasser Arafat
se entrevistó hoy con el Presidente
egipcio Hosni Mubarak, dando así un
importante paso hacia su reconcili-
ación con la única nación árabe que
reconoce al estado de Israel.

Mubarak abrazó y besó a Arafat en
los escalones del Palacio de Kubbeh
luego que la delegación de la Organi-
zación de Liberación Palestina, OLP,
llegara desde el puerto de Ismailia, al
que había llegado en barco desde Tri-

poli, el Líbano en las últimas horas de
ayer.

El encuentro representa el primer
contacto público entre Arafat y las
napas superiores del gobierno egipcio
desde que la OLP y 17 países
miembros de la Liga Árabe cortaran
sus relaciones diplomáticas con Egip-
to en 1979, a causa del tratado de paz
egipcio-israelí. Arafat no pisaba suelo
egipcio desde 1977, año en que el en-
tonces Presidente Anwar El Sadat re-
alizara su histórico viaje a Jerusalén.

Las relaciones entre la OLP y el go-
bierno egipcio siguieron siendo preca-
rias luego del asesinato de El Sadat
por extremistas musulmanes en oc-
tubre de 1981. Pero Mubarak dio a la
OLP su respaldo diplomático durante
el sitio israelí de Beirut Occidental en
1982, y retiró su embajador de Israel
para protestar por las matanzas de re-
fugiados en los campamentos palesti-
nos de Sabra y Chatila, controlados
por el Ejército del estado judío.

ESTUPOR

Jerusalén, 22 (LATIN
REUTER).— El Primer Ministro
israelí Yitzhak Shamir expresó hoy es-
tupor y pesar por la reunión del Pre-
sidente egipcio Hosni Mubarak con el
líder palestino Yasser Arafat, dijeron
sus colaboradores.

Según una breve declaración de la
oficina del Primer Ministro, Shamir
recordó que Arafat y sus partidarios
bailaron en las calles de Beirut cuan-
do el ex Presidente Egipcio Anwar Sa-
dat fue asesinado en 1981.

He aquí que Mubarak está dispues-
to ahora a reunirse con este hombre,
dijo Shamir.

Elihu Ben-Elissar, ex embajador
israelí en El Cairo, dijo a los periodistas
que el encuentro Arafat-Mubarak
no era bueno para Israel.

Llamado a la paz hizo el Papa en mensaje navideño

CIUDAD DEL VATICANO, 22 Diciembre (Latin Reuter).— El Papa
Juan Pablo II, reafirmando la voluntad del Vaticano de mediar en los
conflictos mundiales, dijo hoy que la Iglesia Católica desea ayudar a los
gobiernos a liberar a la sociedad de la amenaza de guerra.

En su mensaje de fin de año a los cardenales, dijo que a pesar de los
nobles esfuerzos de los organismos internacionales, las naciones del mundo
parecían estar más profundamente divididas.

Citando la violencia en el Líbano y América Latina, el Papa dijo:

La guerra amenaza la existencia de la sociedad, lacerada por egoísmos pe-
ligrosos y expuesta a continuos desafíos.

La Iglesia continuará ofreciendo su colaboración para ayudar a poner fin
a los combates y disensiones regionales.

La paz en el seno de las naciones, la paz en las relaciones entre los
pueblos, ésta es la labor que desarrolla la Iglesia y la colaboración que desea
ofrecer a todos los hombres de buena voluntad, tanto a los gobiernos como
al hombre de la calle, dijo el Papa.

Fuentes vaticanas oficiales dijeron que el ofrecimiento del Papa sigue a la
reciente propuesta pontificia de mediar informalmente entre los Estados
Unidos y la Unión Soviética para reanudar las conferencias de Ginebra,
ahora suspendidas, sobre limitación de misiles nucleares.

Dos veces en el transcurso de las últimas semanas el Cardenal Agostino
Casaroli, secretario de estado del Vaticano, dijo que la Iglesia estaba dis-
puesta a facilitar esta mediación.

La Unión Soviética no respondió a los ofrecimientos de Casaroli. El De-
partamento de Estado estadounidense dijo a comienzos de este mes que
Washington aprecia la preocupación del Vaticano, pero fuentes diplomáti-
cas informadas dijeron que probablemente no se acepte la propuesta de Ca-
saroli.

El Papa dijo que ponía a disposición su colaboración con toda humildad
pero con total franqueza. Toda la humanidad está esperando que se ponga
fin al peligro de la guerra.

Juan Pablo II visitará la prisión de Agca el martes

CIUDAD DEL VATICANO, 22 (AP).— El Papa Juan Pablo II visitará, el
martes, la prisión romana de Rebibbia, en la que está recluso en perpetuidad
Mehmet Ali Agca, el pistolero turco que intentara asesinarle a tiros el 13
de mayo de 1981 en la Plaza de San Pedro.

Un breve anuncio de la Santa Sede hizo saber hoy que el Pontífice presi-
dirá una ceremonia de oraciones en la capilla del presidio, ante unos 1.000 reos y
funcionarios carcelarios.

Las autoridades del Vaticano se han rehusado a confirmar o desmentir
que el Papa se proponga reunirse separadamente con Agca durante las dos ho-
ras que está prevista su visita a Rebibbia.

Lotería de Navidad paralizó a España

MADRID Dic. 22 (AP).— España
entera quedó hoy paralizada, como
ocurre cada año en la misma fecha, a
causa del sorteo de Lotería de Navi-
dad, el más generoso del mundo, que
en esta oportunidad repartió dinero
por un monto de 53.000 millones de
pesetas, equivalentes a 342 millones
de dólares.

La lluvia de millones eligió para
dejar su preciosa carga preferente-
mente Barcelona y Bilbao, donde
fueron a parar respectivamente el
primer premio, "El Gordo", y el segundo
premio.

El gordo, el número 53288, fue in-
tegramente a una barriada modesta
de Barcelona donde familias de obre-
ros, muchos de ellos emigrantes anda-
luces y extremeños, se repartieron na-
da menos que 11.500 millones de pe-
setas (73,6 millones de dólares).



FARMACIAS

SEMANA DEL 17 AL 23 DE DICIEMBRE DE 1983

1er. SECTOR: BALMACEDA - CARDENAL JOSE MARIA CARO - VICUNA MACKENNA - LINEA FERROCARRIL CIRCUNVALACION - AVDA. NORTE-SUR, GRUPO "A". — LA PRIMERA, Estado 2, GRUPO "B". — GUZMAN, San Antonio 581. SANTOS, Vicuña Mackenna 27. ZAR, San Diego 2099. FLEMING, Avda. Matta 301. AMERICA, Arturo Prat 1401. BELEN, Nataniel Cox 935.

2º SECTOR: AVDA. NORTE-SUR - BALMACEDA - LIBERTADOR BDO. O'HIGGINS - COMUNAS: QUINTA NORMAL Y PUDAHUEL, GRUPO "A". — CLAUAR, San Pablo 7203. GRUPO "B". — PROFESIONAL, San Pablo 2290. DIAGONAL, Gonzalo Bulnes 2491. BELGICA, Mapocho 6101. MARAMBIO, José Joaquín Pérez 4601. DEL INDIO N° 3, Matucana 2. RE-AL, Rosas 2698. SALAMOVICH, San Pablo 3242.

3º SECTOR: LIBERTADOR BDO. O'HIGGINS - AVDA. NORTE-SUR - ISABEL RIQUELME - CAMINO MELIPILLA - COMUNA MAIPU, GRUPO "B". — AEROPUERTO N° 2, Félix Margoz 37. LA SANITARIA, Bascuñán 698. LIBERTADOR, Libertador Bdo. O'Higgins 4599. MODERNA, Ramón Freire 1924.

4º SECTOR: PROVIDENCIA - VITACURA - APOQUINDO - LAS CONDES - BILBAO, GRUPO "B". — SANTOS, Vitacura 6195. REUNIDAS, Providencia 2580. HIRONDELE, Providencia 1637. CORDILLERA, Los Militares 6900. CONCORDIA, Manuel Barrios 4461. UNIVERSO, Apoquindo 5879. LYON, Ricardo Lyon 395. TABANQUERA, Vitacura 7588. ORIENTE, Apoquindo 8025. MANQUEHUE, Luis Pasteur 6050. ANDRADE OMNIUM, Apoquindo 4876. GIL N° 3, Estoril 108. UNIVERSAL, Vitacura 5480. LIDO, Eliodoro Yáñez 2865.

5º SECTOR: AVDA. IRARRAZAVAL - BILBAO - AVDA. BUS-TAMANTE - LA REINA - MACUL, GRUPO "B". — VILLA LA REINA, Nueva Larrán 9047. SOAL, Irarrázaval 1017. BILBAO, Bilbao 1308. LOS ESPINOS, Pedro de Valdivia 5814. LOS GUINDOS, Egaña 1000. BRASILIA, José P. Alessandri 3533. EVA, Hamburgo 1065. SUR, Grecia 1004. SANTA ISABEL, Santa Isabel 0301. LA FAENA, Ictinos 1434. JUANA DE ARCO, Irarrázaval 3411. RIBELS, Simón Bolívar 7349. LAS SERRES, Irarrázaval 4532. OKSEN N° 2, Lo Plaza 756. EL PRADO N° 2, Irarrázaval 2655.

6º SECTOR: COMUNAS - LA FLORIDA - LA GRANJA, GRUPO "A". — LA GRANJA N° 1, Santa Rosa 7949. GRUPO "B". — MARIA ELENA, María Elena 770. MEDITERRANEO, Américo Vespucio 7975. FABIOLA, Rojas Magallanes 61.

7º SECTOR: SANTA MARIA - COMUNAS: RENCA - CONCHALI - QUILICURA, GRUPO "A". — LORETO, Loreto 33. GRUPO "B". — CHILE N° 2, Independencia 294. SANTA LAURA, Santa Laura 1435. LISTER, Vivaceta 4802. MAIPO, Recoleta 2211. SALOMON SACK, Salomón Sack 857. PROGRESO, Pedro Fontova 4099.

8º SECTOR: COMUNAS DE SAN MIGUEL Y LA CISTERNA: PRIMAVERA, Gran Avenida 5838. SAN LUIS, Berlín 773. LA GRANJA N° 3, Briones Loco 04. RUDONIDIA, Santa Rosa 2530. COMUNA DE SAN BERNARDO: SANTA ANA, O'Higgins (lado Hosp. Parroquial).

FARMACIAS DE URGENCIA

AHUMADA, Portugal 155. DIECISIETE Y MEDIO, Vicuña Mackenna 8430. SUIZA, José Miguel Carrera 3052. LA BOTICA, Irarrázaval 4818. LOS PORTALES, Monseñor Edwards 1170. AHUMADA ESTADIO ITALIANO, Las Condes 6737. GIL N° 2, Cuarto Centenario 999. ANDRADE, Libertador Bdo. O'Higgins 2902. AHUMADA, Vitacura 4224. AHUMADA, Irarrázaval 4221.

FARMACIAS "AS"
TURNO URGENCIA
TODO EL AÑO

ESTADO 297 F. 30560
HORARIO NORMAL
ESTADO 397 F. 394273
PORTAL BULNES 405
PLAZA DE ARMAS F. 22668.
AGUSTINAS 961 F. 394273.

Regalamos un TV color
comprando "Leche Sur"
Sorteo fin de año

PENSAMIENTOS

"Adoro la convalecencia. Es lo que hace que la enfermedad valga la pena". George Bernard Shaw, dramaturgo irlandés.

"El mundo es una comedia para los que piensan, y una tragedia para los que sienten". Horace Walpole, estadista inglés (1678-1757).

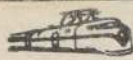

TRENES

SALIDAS DE ESTACION MAPOCHO

| Salida | Destino | Categoría | Frecuencia |
|--------|------------|------------|---------------------------------|
| 8.35 | Valparaíso | A. Expreso | Diario |
| 12.40 | Valparaíso | A. Expreso | Días de Trab. |
| 14.40 | Valparaíso | A. Expreso | Diario |
| 16.40 | Valparaíso | A. Expreso | Diario |
| 19.25 | Valparaíso | A. Expreso | Diario |
| 21.40 | Til Til | Local | Diario (Exc. Sáb. y Vsp. Fest.) |

LLEGADAS A ESTACION MAPOCHO

| Llegada | Procedencia | Categoría | Frecuencia |
|---------|-------------|------------|-----------------------------|
| 7.22 | Til Til | Local | Diario (Exc. Dgos. y Fest.) |
| 8.55 | Quillota | A. Expreso | Días hábiles |
| 10.18 | Valparaíso | A. Expreso | Diario |
| 14.23 | Valparaíso | A. Expreso | Diario |
| 21.30 | Valparaíso | A. Expreso | Diario |

SALIDAS DE ESTACION CENTRAL

| Salida | Destino | Categoría | Frecuencia |
|--------|------------|-----------------------|------------|
| 7.30 | Chillán | T. Ordinario | Diario |
| 8.15 | Osoño | A. S. salón | Diario |
| | | "R. de Los Lagos" | Diario |
| 8.30 | Concepción | A. Expreso | Diario |
| 11.00 | Linares | A. Expreso | Diario |
| 13.30 | Concepción | A. S. salón | Diario |
| 14.30 | Talca | A. Expreso | Diario |
| 15.00 | Pichilemu | T. Local | Diario |
| 16.00 | Chillán | T. Expreso | Diario |
| 17.30 | Chillán | A. S. salón | Diario |
| | | "El Libertador" | Diario |
| 18.30 | P. Montt | T. Rápido | Diario |
| | | "Ráp. de P. Montt" | Diario |
| 19.00 | Linares | A. Expreso | Diario |
| 20.00 | Valdivia | T. Rápido | Diario |
| | | "Ráp. de Calle Calle" | Diario |
| 21.00 | P. Montt | T. Expreso | Diario |
| 22.00 | Temuco | A. S. salón | Diario |
| | | "Ráp. de la Frontera" | Diario |
| 22.20 | Concepción | A. Expreso | Diario |
| | | "El Super Econ." | Diario |
| 23.00 | Concepción | A. S. salón | Diario |

LLEGADA A ESTACION CENTRAL

| Llegada | Procedencia | Categoría | Frecuencia |
|---------|-------------|-----------------------|------------|
| 7.10 | Concepción | A. Expreso | Diario |
| | | "El Super Econ." | Diario |
| 7.20 | Concepción | A. S. salón | Diario |
| 8.20 | Temuco | A. S. salón | Diario |
| | | "Ráp. de la Frontera" | Diario |
| 9.00 | P. Montt | T. Expreso | Diario |
| 9.20 | Valdivia | T. Rápido | Diario |
| | | "Ráp. de Calle Calle" | Diario |
| 10.20 | P. Montt | T. Rápido | Diario |
| | | "Ráp. de P. Montt" | Diario |
| 11.15 | Linares | A. Expreso | Diario |
| 12.10 | Pichilemu | T. Local | Diario |
| 13.00 | Chillán | T. Expreso | Diario |
| 13.45 | Chillán | A. S. salón | Diario |
| | | "El Libertador" | Diario |
| 18.00 | Concepción | A. Expreso | Diario |
| 20.05 | Linares | A. Expreso | Diario |
| 21.00 | Chillán | T. Ordinario | Diario |
| 21.15 | Concepción | A. S. salón | Diario |
| 22.25 | Talca | A. Expreso | Diario |
| 22.45 | Osoño | A. S. salón | Diario |
| | | "Ráp. Los Lagos" | Diario |

NOTA: El tren Rápido de Puerto Montt lleva Dormitorio Salón, Primera Numerada, Clase económica y servicio permanente de autotén a Osoño y Puerto Montt. El tren Rápido del "Calle Calle" a Valdivia lleva dormitorios, salón, clase económica y servicio permanente de autotén a Temuco y Valdivia. El automotor Supersalón de las 23 horas a Concepción lleva coches dormitorios.

INFORMACIONES Y VENTAS DE PASAJES

Estación Central: Fono 92157. Estación Mapocho: 60923. Avda. Libertador Bernardo O'Higgins 853 (Galería El Libertador) Fonos: 391818 y 30746. Metro Estación Esc. Militar, local 3 (Galería Sur) fono 2282983. Servicio Autotén: Avda. Libertador Bernardo O'Higgins 853, fono 31814.

NATALICIOS

Giacomo Puccini, compositor italiano (1853-1924). José Greco, bailarín español (1918).

ARCHIVO DE LA HISTORIA

EFEMERIDES NACIONALES

- 1823.— Se aprueba la Constitución "moralista" redactada por Juan Egaña.
- 1845.— Se funda la Villa de San Vicente de Tagua Tagua.
- 1925.— Se dispone que personal de Instrucción Primaria del Ejército pase a depender del Ministerio de Educación Pública.
- 1925.— Asume la Presidencia de la República Emiliano Figueroa.

EFEMERIDES EXTRANJERAS

- 1588.— El Rey Enrique VIII confabula en Blois, Francia, para el asesinato de Enrique, Duque de Guisa.
- 1728.— Se firma el Tratado de Berlín entre el Sacro Imperio Romano y Prusia.
- 1790.— Nace Juan Francisco Champollion, famoso descifrador de jeroglíficos egipcios. Desde joven, se dedicó al estudio del árabe, etíope, copto, sitio y a la numismática. A base de la piedra roseta, descubrió 25 letras egipcias que le permitieron comprender la escritura de esa civilización.



LINEAS AEREAS

SALIDAS NACIONALES

LAN CHILE: (Reservas: 578080). LA 094 a las 08.00 a Antofagasta, Iquique y Arica. LA 085 a las 09.00 a Puerto Montt y Punta Arenas. LADECO: (Reservas: 728141). LAD 003 a las 08.00 a Concepción. LAD 060 a las 08.20 a Antofagasta, Iquique y Arica. LAD 071 a las 08.50 a Puerto Montt y Punta Arenas. LAD 022 a las 15.55 a Antofagasta y Calama. LAD 015 a las 17.30 a Temuco, Osorno y Valdivia. LAD 079 a las 18.50 a Punta Arenas. LAD 005 a las 19.00 a Concepción.

AERONOR: (Reservas: 86357). AN 300 a las 09.00 a La Serena y Copiapó. AN 042 a las 23.00 a Antofagasta, Iquique y Arica.

ICARO: (Reservas: 2262837). Vuelo tipo charter a solicitud a todo el país. (Aeródromo Tobalaba).

LLEGADAS NACIONALES

LAN CHILE: (Informes: 719018). LA 095 a las 15.55 de Arica, Iquique y Antofagasta. LA 084 a las 18.50 de Punta Arenas y Puerto Montt.

LADECO: (Informes: 719445). LAD 002 a las 10.05 de Concepción. LAD 078 a las 11.35 de Punta Arenas. LAD 061 a las 16.30 de Arica, Iquique y Antofagasta. LAD 070 a las 17.35 de Punta Arenas y Puerto Montt. LAD 004 a las 21.05 de Concepción. LAD 023 a las 21.30 de Calama y Antofagasta. LAD 014 a las 22.10 de Osorno, Valdivia y Temuco.

AERONOR: (Informes: 575262). AN 041 a las 14.45 de Arica, Iquique y Antofagasta. AN 301 a las 20.00 de Copiapó y La Serena (Aeropuerto Los Cerrillos).

LLEGADAS INTERNACIONALES

LAN CHILE: (Reservas: 719018). LA 145 a las 05.55 de Caracas. LA 171 a las 21.45 de Río de Janeiro, Sao Paulo y Montevideo. LA 124 a las 22.00 de Buenos Aires. LA 1145 a las 21.45 de Nueva York y Lima.

LADECO: (Informes: 719445). LAD 101 a las 21.15 de Río de Janeiro y Sao Paulo.

AEROLINEAS ARGENTINAS: (Informes: 719300). AA 226 a las 16.10 de Buenos Aires, Córdoba y Mendoza.

AEROPERU: (Informes: 719000). PL 693 a las 14.00 de Miami, Ciudad de México, Caracas, Bogotá, Guayaquil, Lima, PL 694 a las 22.10 de Buenos Aires.

AIR FRANCE: (Informes: 719419). AF 095 a las 12.30 de París, Río de Janeiro, Sao Paulo y Buenos Aires.

BRITISH CALEDONIAN: (Informes: 81712). BR 661 a las 10.50 de Londres, Recife y Río de Janeiro.

EASTERN AIRLINES: (Informes: 713004). EA 1 a las 13.07 de Nueva York, Miami y Lima. EA 10 a las 21.47 de Buenos Aires.

ECUATORIANA: (Informes: 719447). EU 041 a las 15.00 de Nueva York, Miami, México, Panamá, Quito y Guayaquil.

IBERIA: (Informes: 719132). IB 999 a las 13.35 de Madrid, Río de Janeiro y Sao Paulo.

LUFTHANSA: (Informes: 719164). LH 502 a las 14.45 de Frankfurt con escalas en Río de Janeiro, Sao Paulo y Buenos Aires.

VARIIG: (Informes: 719163). RG 924 a las 13.00 de Roma, Milán, París, Oporto, Salvador, Sao Paulo, Porto Alegre y Río.

SALIDAS INTERNACIONALES

LAN CHILE: (Reservas: 578080). LA 1033 a las 14.15 a Isla de Pascua y Papeete. LA 125 a las 17.25 a Buenos Aires. LA 148 a las 22.30 a Miami y Nueva York.

LADECO: (Reservas: 728141). LAD 300 a las 10.00 a Guayaquil, Bogotá y Miami. LAD 100 a las 10.30 a Sao Paulo y Río de Janeiro.

AEROLINEAS ARGENTINAS: (Reservas: 394121). AA 227 a las 16.50 a Mendoza, Córdoba y Buenos Aires.

AEROPERU: (Reservas: 715035). PL 693 a las 14.45 a Buenos Aires. PL 694 a las 23.05 a Lima, Bogotá, Caracas, Panamá, México y Miami.

AIR FRANCE: (Reservas: 82421). AF 096 a las 14.50 a Buenos Aires, Río de Janeiro y París.

BRITISH CALEDONIAN: (Reservas: 81712). BR 662 a las 13.10 a Sao Paulo, Río de Janeiro, Recife y Londres.

EASTERN AIRLINES: (Reservas: 713004). EA 1 a las 14.05 a Buenos Aires. EA 10 a las 22.25 a Lima, Miami y Nueva York.

ECUATORIANA: (Reservas: 64251). EU 041 a las 16.00 a Buenos Aires.

FAST AIR: (Reservas: 719430). UD 220 a las 13.00 a Bogotá y Miami.

IBERIA: (Reservas: 88486). IB 990 a las 15.05 a Sao Paulo, Río de Janeiro y Madrid.

LUFTHANSA: (Reservas: 722686). LH 503 a las 16.15 a Frankfurt con escala en Buenos Aires, Sao Paulo y Río de Janeiro.

VARIIG: (Reservas: 68751). RG 925 a las 14.15 a Porto Alegre, Sao Paulo, Milán, Roma, Madrid, Amsterdam y Zurich.

Valor dólar

| Bancos | Comprador \$ | Bancos | Vendedor \$ |
|-----------------|--------------|-----------------|-------------|
| Internacional | 86,85 | Internacional | 88,25 |
| Osorno | 87,25 | Osorno | 88,25 |
| Español | 86,67 | Español | 88,17 |
| Casas de Cambio | | Casas de Cambio | |
| Exprinter | 86,50 | Exprinter | 88,80 |
| Steinsapir | 86,50 | Steinsapir | 88,00 |
| Airtur | 87,00 | Airtur | 88,00 |

| | | |
|-------------------------------|------|-------|
| Dólar Preferencial | \$: | 72,54 |
| Valor dólar Acdo. 1547-18 | | |
| Banco Central | \$: | 87,30 |
| Valor dólar promedio INDICE ● | \$: | 87,52 |

● Corresponde a observaciones en las 7 Instituciones Financieras con mayores colocaciones en Moneda Extranjera.

Indicadores básicos

| | 1° Dic. 79 31 Marz. 80 \$ | 1° Abr. 80 30 Sept. 80 \$ | 1° Ago. 81 aún vigente \$ |
|--|---------------------------------|---------------------------------|---------------------------------|
| Asignación Familiar | 286,40 | 309,31 | 422,08 |
| Asignación Movilización | 255,43 | 275,88 | 376,44 |
| Asignación Colación | 312,61 | 337,62 | 460,71 |
| Ingreso Mínimo de Referencia | | | 5.185,71 |
| Subsidio del Empl. Mínimo | 1.200,00 | 1.300,00 | |
| Salario Imponible Agríc. | 2.958,28 | 3.194,92 | |
| Mín. Imp. Casa Part. | 2.638,14 | 2.847,03 | |
| Sueldo Vital | | | Derogado |
| Sueldo o Salario Mínimo | | | 4.447,39 |
| Valor provisional cuota de ahorro (11-12-83 al 10-1-84) | | | 1.212,91 |
| Valor provisional cuota reajutable (1 al 31-12-83) | | | 6.533,99 |
| Unidad Tributaria (Diciembre) | | | 62,79 |
| Unidad de Fomento al 23-12-83 | | | 19,09 |
| Interés máximo corriente operaciones No Reajustables (anual) | | | 3.173,00 |
| Interés máximo corriente operaciones Reajustables (anual) | | | 1.817,96 |
| | | | 50,22 % |
| | | | 15,09 % |

Indices generales

A: CANTIDAD DE DINERO (Millones de pesos)

| | Junio 83 | Julio | Agosto | Sept. | Variación 120 días |
|----------------|----------|---------|---------|--------|--------------------|
| M ₁ | 31.770 | 30.706 | 31.340 | 29.731 | (-6,42%) |
| M ₂ | 104.722 | 102.164 | 102.114 | 99.892 | (-4,61%) |

M₁ Dinero Sector Privado

M₂ Dinero Sector Privado + Depósitos a Plazo Privado en sistema financiera.

| Fecha | (mil US \$) | (US\$ millones) | Reservas | Balanza Al mes | Comercial Acumulado | Balanza de Pagos US\$ millones |
|--------------|-------------|-----------------|----------|----------------|---------------------|--------------------------------|
| Año Mes | | | | | | |
| 83 Enero | | | 1.952,4 | 58,3 | 58,3 | -635,9 |
| 83 Febr. | | | 1.739,3 | 103,6 | 161,9 | -847,8 |
| 83 Marzo | | | 1.577,5 | 152,2 | 314,1 | -1.085,2 |
| 83 Abril | | | 1.485,6 | 108,3 | 422,4 | -1.147,7 |
| 83 Mayo | | | 1.518,4 | 129,4 | 551,8 | -1.099,6 |
| 83 Junio | | | 1.543,5 | 97,9 | 649,7 | -1.051,9 |
| 83 Julio | | | 1.591,1 | 69,9 | 719,6 | -1.007,7 |
| 83 Agosto | | | 1.702,2 | 117,0 | 836,6 | -915,6 |
| 83 Sept. | | | 1.881,5 | 73,9 | 858,5 | -697,6 |
| 83 Oct. | | | 1.944,6 | 46,4 | 900,4 | -639,9 |
| 83 Nov. (15) | | | 1.972,2 | 67,3 | 967,7 | -604,7 |

B: EMISIONES DE PAGARES (Al 31-08-1983)

| Empresa | Deuda Vigente (Miles \$) | Deuda Vencida Impaga | Tasas de Int. Prom. |
|---|--------------------------|----------------------|---------------------|
| Compañía Cervecerías Unidas S.A. | — | 46.009 | |
| Forestal S.A. | — | 2.961.424 | |
| Industrias Coia S.A. | — | 1.032.367 | |
| ● Inversiones Las Nieves S.A. | 49.962 | 719.170 | |
| ● Inversiones San Patricio S.A. | — | 824.607 | |
| ● Inversiones Valle Central S.A. | 18.254 | 333.890 | |
| ● Sociedad de Inversiones J.M. Carrera S.A. | — | 412.982 | |

● Declaradas en quiebra

Nota: Durante el mes de octubre no se inscribieron emisiones de efectos de comercio, como tampoco se realizaron colocaciones.

Tasas de interés

| | Captación 30 días | 1 año |
|--------------------------|-------------------|-------|
| BANCOS NACIONALES | | |
| Estado | 1,63 | 6,00 |
| O'Higgins | 1,70 | 5,50 |
| Osorno | 1,70 | 7,00 |
| A. Edwards | 1,70 | 5,00 |

| | | |
|---------------------------|-----------|------|
| BANCOS EXTRANJEROS | | |
| Español Chile | 1,65-1,70 | 4,50 |
| B. of América | 1,60-1,70 | — |
| Republic | 1,70 | 6,00 |
| Citibank | 1,70 | 2,50 |

| | | |
|--------------------|------|-------|
| FINANCIERAS | | |
| Corfinsa | 2,00 | 7,50 |
| Davens | 2,00 | 10,00 |
| Condell | 1,90 | 5,00 |
| Mediterráneo | 2,02 | 9,00 |

| | | |
|--------------------------|-----------|--|
| BANCOS NACIONALES | | |
| O'Higgins | 3,50 | |
| Santiago | 3,20 | |
| Sudamericano | 3,05-3,65 | |
| Estado | 3,00 | |

| | | |
|---------------------------|-----------|--|
| BANCOS EXTRANJEROS | | |
| Do Brasil | 3,10-3,50 | |
| Nación Argentina | 3,00-3,40 | |
| Boston | 2,40-2,70 | |
| B. of América | 2,50-3,00 | |

| | | |
|--------------------|-----------|--|
| FINANCIERAS | | |
| Fusa | 4,00 | |
| Financo | 3,20-3,90 | |
| Mediterráneo | 4,15 | |
| Davens | 4,18 | |

● Los valores están expresados en Unidades de Fomento más el porcentaje indicado, es decir, en términos reales.

IPC

| Año Mes | con mes anterior | Variación porcentual en el año | últimos 12 meses |
|------------|------------------|--------------------------------|------------------|
| 82 Dic. | 1,2 | 20,7 | 20,7 |
| 83 Enero | 1,8 | 1,8 | 22,0 |
| Febrero | 0,1 | 1,9 | 23,1 |
| Marzo | 1,9 | 3,8 | 24,9 |
| Abril | 3,0 | 6,9 | 28,7 |
| Mayo | 1,4 | 8,4 | 31,2 |
| Junio | 1,6 | 10,1 | 32,3 |
| Julio | 1,9 | 12,2 | 32,3 |
| Agosto | 2,7 | 15,2 | 31,6 |
| Septiembre | 2,3 | 17,9 | 29,1 |
| Octubre | 2,4 | 20,7 | 26,2 |
| Noviembre | 1,3 | 22,3 | 23,7 |

Bonos CAR

| | Valor Par 21-12-83 | 22-12-83 |
|-----------|--------------------|-----------|
| Serie "E" | 20.666525 | 20.678971 |
| Serie "F" | 4.523015 | 4.526921 |

Fuente: Bolsa de Comercio de Stgo.

Indices internacionales

I. TASAS DE INTERES

| | |
|-----------------------|------------|
| Tasa Libo a 180 días | :10.337600 |
| Tasa Prime a 180 días | :11.000000 |

II. METALES

| | |
|----------------------|-------------------|
| Cobre: | |
| Precio Libra | : US\$ Lb. 63,465 |
| Precio Promedio 1983 | : US\$ Lb. 72,311 |
| Precio Promedio 1982 | : US\$ Lb. 67,057 |
| Precio Promedio 1981 | : US\$ Lb. 78,949 |
| Oro: | |
| Onza de Metal | : US\$ 378,90 |

Libretas de ahorro

| Institución | Tasa Anual % | Nº de Giros |
|--------------------|--------------|-------------|
| BANCOS | | |
| A. Edwards | 6,50 | 4 |
| American Express | 6,00 | 4 |
| BICE | 6,50 | 4 |
| Centrobanc | 6,50 | 4 |
| Concepción | 7,50 | 1 |
| Concepción | 7,00 | 2-4 |
| Crédito | 7,50 | 4 |
| Chile | 7,50 | 4 |
| Del Desarrollo | 8,00 | 4 |
| Del Pacífico | 7,50 | 4 |
| Español | 6,50 | 4 |
| Estado | 6,00 | 4 |
| Internacional | 7,50 | 4 |
| Nacional | 7,00 | 4 |
| O'Higgins | 6,50 | 4 |
| Osorno | 7,50 | 4 |
| Santiago | 7,50 | 4 |
| Sudamericano | 6,50 | 4 |
| Trabajo | 7,50 | 4 |
| Sudameris | 7,00 | 4 |
| FINANCIERAS | | |
| Condell | 8,00 | 4 |
| Fusa | 7,80 | 4 |
| Davens | 10,50 | 4 |

Resumen bursátil

(22-12-83)

| | |
|---|----------------|
| Instrumentos de Renta Fija | \$ 371.271.599 |
| Instrumentos de Intermediación Financiera | 72.330.807 |
| Acciones | 11.520.544 |
| Total General | \$ 462.828.320 |

Índice Variación

| | |
|---|--------|
| IGPA (Índice General de Precios de Acciones) | 0,00% |
| IPSA (Índice de Precios Selectivos de Acciones) | +0,63% |

Fuente: Bolsa de Comercio de Santiago

Enfrentará hoy a Everton en "la triple" del Estadio Nacional

"Maratón" del fútbol: Colo Colo es atracción

□ Cobreloa recibirá a Magallanes □ La jornada de Primera División

El Campeonato Nacional sigue su marcha. Debido a la fiesta de Navidad, la Asociación Central fijó para hoy toda la fecha de Primera División, que contempla varios partidos de indudables atractivos.

Un programa triple-maratón del fútbol se llevará a efecto en el Estadio Nacional. A primera hora 17.45, se enfrentarán los conjuntos de Universidad de Chile y Fernández Vial. La "U" viene de ganar a Deportes Arica en el norte; el elenco sureño de empatar con Colo Colo en Collao.

COLO COLO-EVERTON

A las 19.45 horas jugarán Colo Colo y Everton con el interés que despierta el elenco albo. Ha habido una baja en su producción, pero difícilmente el cuadro popular defrauda seguido, de manera que debe esperarse una buena actuación del puntero del Campeonato Nacional.

El rival viamarino será probablemente un riesgo para Colo Colo, Everton, como todo equipo dirigido

por Fernando Riera, administra bien el balón y puede crearle problemas al líder albo.

UNION ESPAÑOLA REGIONAL ANTOFAGASTA

Actuarán para la TV, a las 21.45 horas, cerrando el programa triple del Estadio Nacional. ¿Atractivo? Apremiar si los rojos se recuperan o si los nortinos completan su tercer triunfo consecutivo.

El principal campo deportivo tendrá el espectáculo maratónico que tiene precedentes. Vamos a ver si responde el público, tan alejado del deporte popular cuando se juega en la capital.

Colo Colo será el mayor atractivo agregado al factor de jugar la U. de Chile de preliminar. Sin contar la sorpresa que puedan dar otros protagonistas de esta jornada en el coloso ñuñoño.

De producirse un resultado inesperado mayor sería el interés del Campeonato Nacional en las próximas fechas.

COBRELOA RECIBIRÁ A MAGALLANES

En Calama, a las 16 horas, jugarán los equipos de Cobreloa y Magallanes. Para los "mineros" es un compromiso crucial en sus aspiraciones de ganar el campeonato, ya que vienen de perder con Rangers en Talca. Magallanes empató con Santiago Wanderers en Vulco y esbozó una declinación. Favorito es Cobreloa, por razones obvias.

SEGUIRÁ EN PROVINCIAS

A las 18.30 horas, en el estadio fiscal de Talca, se enfrentarán los elencos de Rangers y Universidad Católica, situados en lugares expectables.

Regional Atacama recibirá en Copiapó a O'Higgins de Rancagua, dos equipos que vienen de perder y necesitan rehabilitarse. Jugarán a las 18 horas.

Santiago Wanderers y Audax Italiano dimitirán superioridad en el estadio de Valparaíso, en partido vital en la pugna por no descender. Lo harán a las 18 horas.

Naval recibirá a Palestino en "El Morro" de Talcahuano en partido de claro favoritismo local. Actuarán a las 18.30 horas.

Talcahuano, también será escenario del partido de Huachipato-Green Cross en el estadio "Las Higueras" iniciándose el encuentro a las 16 horas.

Finalmente Deportes Iquique recibirá a Unión San Felipe en el puerto nortino (18.30 horas), y finalmente en Los Andes, Trasandino jugará con Deportes Arica.



Colo Colo y Everton animarán el partido "del medio", en el programa triple de esta tarde en el Estadio Nacional. Los albos muy complicados, con muchas ausencias. Los viamarinos desean de seguir en su onda recuperacionista.

Oscuro panorama presentan los albos

De las cenizas en Pedreros arman el equipo

□ Para enfrentar esta noche a los viamarinos, Pedro García ha tenido que "echar mano" a todos sus recursos. Un verdadero hospital es el equipo popular

Bastante oscuro se le presenta a Colo Colo el panorama para su partido de esta noche frente a Everton de Viña del Mar. Ello, porque el conjunto popular luego del encuentro que sostuvo en Concepción ante Fernández Vial, volvió con tres jugadores titulares descartados —Simaldone, Saavedra y Ormeño— problema que durante el transcurso de la semana se agudizó a raíz de las lesiones que experimentaron Garrido y Herrera.

Pedro García, director técnico, pese a la actual situación de su equipo, confía en el rendimiento de sus pupilos.

"Tengo la suerte —señaló el entrenador— de contar con un plantel bastante dúctil. Es decir, tengo jugadores que en cualquier momento puedo disponer de ellos en puestos que habitualmente no cubren".

¿Cómo han evolucionado las lesiones de Garrido, Herrera y Juan Rojas?

"Hasta el momento bien, pero sólo mañana tendré la película clara. En todo caso tengo confianza, sé que podrán contar con ellos".

¿Y si así no pudiera ser?

"Es un caso tengo a Luis Hormazábal y a Manuel Alvarado".

Inostroza, ¿reaparece?

"Es muy probable, todo hace pensar que mañana (hoy), Eddio jugará nuevamente".

ELEQUIPO

Deduciendo, entonces, por lo que señaló Pedro García, Colo Colo podría formar hoy de la siguiente manera: R. Rojas; Garrido (Alvarado), Herrera (Hormazábal), Rojas y Neculnic; Hiris, Inostroza y Vasconcelos; J. Rojas, Alvarez y Vera.



El balón para él no tiene secretos. Lo demuestra dominándolo en el césped de Quilín, respondiendo a una tradición muy propia de los futbolistas argentinos. Sin embargo, Marcelo Julio González, quien llegó desde Huracán para probarse en Universidad de Chile, deberá esperar hasta después de Navidad para saber si fichará en el equipo azul.

Esta noche ante Fernández Vial

La "U" piensa sólo en el triunfo como regalo

Con su plantel completo, incluyendo a Sandrino Castec, quien ha acusado una franca recuperación, tanto anímica como física, Universidad de Chile cumplió su última práctica matinal, con miras al compromiso que asumirá hoy frente a Fernández Vial, en el cotejo preliminar de la reunión triple que se cumplirá en el césped de Nuñoa.

El entrenamiento fue dirigido por Ulises Ramos y su ayudante, Carlos Campos, quienes se mostraron optimistas en relación a un buen resultado. "El equipo penquista es un rival de riesgo, no sólo cuando juega de local. De modo que nuestra premisa será no perder aplicación en ningún momento".

Ulises Ramos puso como ejemplo el empate logrado por el Vial ante Colo Colo, en su feudo de Collao y, luego, las igualdades que ha conseguido, co-

mo visitante, frente a O'Higgins y Unión Española.

"En Arica confirmamos que estamos recuperando el terreno perdido. Se ha especulado mucho sobre la influencia del arbitraje, pero estimo que el triunfo fue merecido. Esperamos continuar escalando posiciones y aguardar un revés del líder para estrechar aun más la distancia para entrar a discutir el cetro de campeón. Queda aún mucho paño que cortar".

FIESTA NAVIDEÑA

El plantel de jugadores, junto a los dirigentes, cuerpo técnico y familiares, participó por la tarde en una fiesta navideña, a la cual concurrió, como invitado especial, el argentino Marcelo Julio González, ex defensor de Huracán, quien se está probando en el equipo azul.

Los juveniles Peñaloza y Saldías

Nuevos rostros mostrará Palestino en Talcahuano

Con cuatro cambios obligados, dos novedades y dos reapariciones en el equipo titular, Palestino enfrentará hoy a Naval de Talcahuano, en el Estadio El Morro.

Los 4 cambios obligados son Benzi, lesionado a una de sus costillas, Vega, con un esguince al tobillo derecho, Miranda, golpe al aductor, y Villegas, descartando por acumulación de tarjetas amarillas.

Ayer antes de partir desde el Hotel Libertador hacia Talcahuano, el entrenador del cuadro de colonia, Gustavo Cortez señaló la formación y los cambios cuando dijo: "Pinto entrará por Benzi, Peñaloza por Vega, Opazo por Miranda y Saldías por Villegas".

"Opazo continuó el técnico-reaparece en la defensa y Pinto en la delantera. También, el juvenil Sal-

días hace su debut al igual que Peñaloza. Esperamos, a pesar de esta reestructuración del equipo, en parte obligada, nos permita sacar un buen resultado".

La nómina del equipo que viajó, dada por Cortez, es la siguiente: Cortez; Opazo, Soto, Saldías, Salinas, Peñaloza, Cea, V. Castañeda, C. Olguín, Montenegro, Pinto. Por la reserva, A. Castañeda, Aguilar, Ramírez, Cossio.

Unión: a recuperar el tiempo perdido

Como principal objetivo de recuperar el tiempo perdido, es decir, remontar en la tabla de posiciones, Unión Española se medirá esta noche en el encuentro estelar programado de la reunión triple a celebrarse en el Estadio Nacional. Para ello, el plantel hispano está realizando un trabajo específico con un psicólogo del que esperan pronto cosechar los frutos.

Héctor Pinto, volante de creación, señaló que le parecía muy buena la idea: "Todo lo que se desarrolla en pos de mejorar el rendimiento deportivo de un equipo no puede ser malo", señaló el jugador.

"Ojalá —añadió— este trabajo se traduzca en buenos resultados en la cancha, para así recuperar las posiciones perdidas en las estadísticas generales".

¿El partido con Antofagasta? "Para nosotros es muy importante ganarlo. La semana pasada perdimos ante Everton, y ahora queremos rehabilitarnos".

En relación al rival confesó: "Sin desmerecer a los nortinos, debo decir que es un equipo modesto, pero no

por ello nos debíamos confiar. Todo lo contrario. De seguro ellos vendrán con una predisposición netamente defensiva, para dificultar nuestra labor, pero ahí es cuando nosotros tenemos que superarnos. Ojalá así sea y podamos de una vez por todas iniciar nuestro definitivo despeque".

FERNANDEZ VIAL

Fernández Vial, equipo que se medirá con Universidad de Chile, llegó ayer muy de madrugada a Santiago. El plantel aurinegro llegó sin Luis "Pelé" Araya, quien resultó lesionado del partido que sostuvieron con Colo Colo. La plaza del hábil puntero será cubierta por el argentino Roberto Díaz.

"Es para mí —señaló el trasandino— una buena oportunidad de mostrarme en la capital. Una gran responsabilidad que espero cumplir con éxito".

¿Le acomoda el puesto de puntero izquierdo?

"Sí, por supuesto. Ahí es dónde justamente ando mejor".



HECTOR PINTO cree en el repunte de Unión Española.

Concluye octava fecha del Ascenso Cobresal en su casa con Gral. Velásquez

El puntero del grupo sureño, Laja, enfrenta como visitante a los valdivianos

Con un total de once partidos concluye en el día de hoy la disputa de la octava fecha de las revanchas del certamen de Ascenso. El líder invitado Cobresal juega como local en su estadio de El Salvador ante General Velásquez, al paso que el líder del grupo sureño Deportes Laja juega como visitante en Valdivia ante el cuadro local.

Estadio El Cobre, a las 18.00 horas, COBRESAL (32). Mantiene la formación que empató en Ovalle. G. VELÁSQUEZ (17). Está resentido Willy Gómez pero se espera que sea de la partida.

Estadio Municipal, a las 18.30 horas, COQUIMBO (16) No tiene lesionados. Mantiene la alineación de la fecha pasada. STGO. MORNING (10). Vienen de ganar a San Antonio. Se mantiene la dupla ofensiva Rivadeneira-Carrido de buenos dividendos.

Estadio Municipal, a las 18.30 horas, QUINTERO (15). No anuncian novedades para este compromiso. UNION CALERA (20). Tiene varias ausencias por suspensiones y lesiones. No juegan Giallach, Alborno, Figueroa, ni Juan C. Vera.

Estadio Olegario Henríquez de San Antonio, 18.00 horas, SAN ANTONIO (15). La única duda es el mediocampista Ocampo que está resentido. COLCHAGUA (11). Mantiene la formación que empató con Quintero.

Estadio Municipal, a las 21.00 horas, SANTA CRUZ (20). Está lesionado de una rodilla el goleador Rizzo. Podría entrar Sotelo. LA SERENA (20). No juega Fernando González que está suspendido.

Estadio Nelson Oyarzún de Chillán, 21.00 horas, ÑUBLE (13). Vienen de ganar como visitante a Curicó. OSORNO (12). Quedaron conformes con el empate ante Concepción y no hay variantes.

Estadio Regional, a las 20.30 horas, CONCEPCION (21). Lamentan la ausencia del zaguero Sáez. MALLECO (22). No anuncian novedades respecto a la fecha anterior.

Estadio Fiscal de Los Angeles, a las 18.00 horas, IBERIA (18). Siguen sin entrenador hasta el momento. LOTA (20). Mantiene la formación que ganó en Victoria.

Estadio Municipal, a las 18.00 horas, VICTORIA (18). No anuncian novedades para este pleito. LINARES (18).

Estadio Municipal, a las 18.45 horas, VALDIVIA (18). No juega el mediocampista Francisco Silva. Laja (25). Son los punteros del grupo y no hacen cambios.

Estadio Chinchipe, a las 19.30 horas, PUERTO MONTT (16) No juega el zaguero Bustos que está suspendido. CURICO (15). No quedaron conformes con la derrota ante Ñuble. Anuncian cambios en el bloque defensivo.

En Everton

Leiva, Araneda y Baeza descartados

VIÑA DEL MAR (Por Benito Ruiz, corresponsal).— Belisario Leiva, Luis Araneda y Jaime Baeza fueron descartados la mañana de ayer por Fernando Riera, del equipo que viajará para enfrentar esta noche a Colo Colo.

La razón es que los tres jugadores no han podido recuperarse de sus lesiones, por lo que el director técnico determinó que Leiva sea reemplazado por Sorace, en tanto que para los restantes delanteros —Araneda y Baeza— aún no se determina quienes los sustituirán.

CONCENTRADOS

El cuadro viamarino que viajó la tarde de ayer para concentrarse en un céntrico hotel de Santiago, realizó por la mañana una suave práctica físico-recreativa en el Estadio Sausalito.

Por su parte Fernando Riera confesó: "No creo que Colo Colo nos vaya a pasar "por encima". Tengo mucha confianza en lo que mis jugadores puedan hacer, especialmente porque ellos se desenvuelven mejor de visita que de locales. Es increíble, pero se aplican mucho más".

"Ahora —agregó— es cierto que el compromiso no es nada de fácil. Al contrario muy difícil. Ellos son los punteros, y por muy disminuidos que lleguen al partido a raíz de los lesionados, son un equipo de características muy especiales y que tiene como mayor incentivo el defender el liderazgo".

de:
González y Díaz Ltda.

Para usted: gratis
engrasamos su auto

Sin costo para Ud. revisamos

1. — RADIADOR
2. — NIVELES (caja y diferencial)
3. — BATERIA
4. — LIQUIDO FRENO
5. — "AGUA DEL LIMPIA PARABRISAS"
6. — PRESION DE AIRE DE NEUMATICOS

MAQUINA DE ALTA TECNOLOGIA—SERVICIO ESMERADO—RAPIDEZ
SEGURIDAD—ECONOMIA

ALINEAMIENTO ELECTRONICO TREN DELANTERO \$ 400
BALANCEO POR RUEDA INCLUIDO PLOMOS \$ 130

Venga a visitarnos y se convencerá

AUTOLUBRISERVICE

Lira 504 Esq. Sta. Isabel
2220379

NEUMATICOS FIRESTONE. NUEVOS. RECAUCHADOS Y USADOS

22 deportes

Tenis en el Rancho Prajoux-De Camino

La final entre hermanos Yapur

□ José Elías superó Jorge Claverie 7/5 y 7/6. Por su parte Jorge a Raúl Verdejo 6/3 y 6/3

Como un juego no apto para cardíacos resultó el ofrecido por el pequeño José Elías Yapur, al derrotar a Jorge Claverie por 7-5 y 7-6 (en un maratónico partido que alcanzó ribetes de dramatismo, sobre todo en el segundo set. El ganador logró avanzar a las finales del Torneo de Tenis Copa "Navidad", certamen que se lleva a efecto en las canchas del Rancho de Belus Prajoux y José Ramón de Camino, ubicado en Soto Aguilar 1520, esquina de San Ignacio, comuna de San Miguel.

En efecto, el representante del Club Hípico de Santiago, una vez más, mostrando "garra" y temple no habituales en nuestros deportistas, volcó en el primero y segundo set marcadores adversos para posteriormente hacerse del match, luego de más de horas de juego, donde prácticamente ambos jugadores, tanto Yapur como Claverie, dejaron el "alma" en la cancha.

El porqué el joven representante de Blanco Encalada no es apto para cardíacos, radica en que desde los octavos de finales viene protagonizando emocionantes duelos. Con rivales de buen nivel para la categoría, y remontando marcadores cuando, incluso, los más optimistas no encontraban una hebra de esperanza.

El pleito entre Yapur y Claverie fue intensamente disputado. Duró dos sets, pero cada uno llegó hasta las últimas instancias, sobre todo el segundo donde en el "tie-break" demostró a las claras las bondades y cualidades de cada uno de los jugadores, pero de las que saca ventaja el joven de 12 años de edad, representante de los hípicos, quien más de veinte veces logró superar los "set point" para en definitiva concretar el triunfo, y con él su paso a la final.

EN FAMILIA

La otra semifinal fue diametralmente opuesta. Jorge Yapur (hermano de José Elías) se impuso categóricamente, y sin apremios, a Raúl Verdejo por la cuenta de 6-3 y 6-3.

Yapur, con un sólido juego de fondo no tuvo problemas para desde un comienzo imponer sus argumentos, y con ellos en aproximadamente 70 minutos conseguir la victoria. Triunfo que obliga a los hermanos en la última jornada de la competencia a medir fuerzas. En todo caso, desde ya la Copa "Navidad" quedó en familia.

Otra pedestre para "Seniors"

El próximo domingo, el Atlético Santiago celebrará la Navidad con una nueva prueba pedestre para "Seniors".

Largarán a las 11.00 horas desde Domínica N° 83, para cubrir un recorrido de 5.500 metros por diferentes calles de la capital.

Podrán intervenir todos los atletas que lo deseen. Las inscripciones se recibirán hasta media hora antes del comienzo de la prueba.

El control estará a cargo de la Asociación Chilena de Jueces de Atletismo.



A una reunión de camaradería dio motivo la once de la Agrupación Softbol Femenino de Santiago, efectuada el miércoles en el Club Antofagasta.



Mesa de honor de la fiesta social del softbol. Al centro, Nolfi Opazo, presidenta de la Agrupación de Softbol Femenino de Santiago; Augusto Reijer, reelegido presidente de la Federación de Béisbol; Adolfo Caviedes A., tesorero de la Federación, y Alfredo Román, presidente de la rama de béisbol de la U. de Chile y director de la federación.

Fiesta social del softbol

□ La nueva disciplina hizo entrega de los premios de la temporada '83 en unas once de camaradería

Una grata reunión social constituyó la ceremonia de premiación de la Agrupación de Softbol Femenino Metropolitana, que actúa bajo el alero de la Federación de Béisbol.

En los salones del Club Antofagasta, en calle Santo Domingo con MacIver, se efectuaron la tarde del miércoles unas once, asistiendo jugadores de todas las entidades afiliadas, simpatizantes y familiares.

El acto fue presidido por Augusto Reijer, presidente de la federación, dirigentes de la entidad y de la Asociación de Béisbol de Santiago y, por Nolfi Opazo, presidenta de la agrupación.

En la hora de los discursos, el timonel del béisbol nacional señaló la complacencia de su representada por el éxito alcanzado por el softbol femenino en tan corto tiempo y las invitó a cobijarse, oficialmente ante la federación, como una agrupación autónoma, mereciendo todo el apoyo legal de la institución rectora, evitando de esta manera que al constituirse el softbol como asociación o federación, deban gestionar —con todo lo que ello

involucra— la serie de trámites reglamentarios pertinentes.

Nolfi "Fita" Opazo, agradeció el ofrecimiento de Augusto Reijer e hizo extensivos sus agradecimientos, a nombre de la agrupación que dirige, a la Asociación Santiago, al Club Universidad de Chile, a nuestro diario "LA NACION", a SUPERGOM de VIBRAM, técnicos y clubes afiliados, por la cooperación prestada para el éxito de la primera temporada oficial, cumplida este año.

También hicieron uso de la palabra representantes de la federación, asociación, técnicos y de las jugadoras.

"CHAMPIONS"

El momento emotivo de la fiesta de softbol fue la entrega de los premios "champions" del Torneo "LA NACION", que valoriza la calidad y esfuerzo de las jugadoras en cada puesto de juego. Estos premios los recibieron las siguientes jugadoras:

Lanzadora, Viviana Utreras (Filosofía-Educación); Receptora, Cecilia López (Filosofía-Educación);

Primera Base, Adriana Carvajal (U. Segunda Base, Pely Avendaño (U. Tercera Base, Elizabeth Mery (U. Parador-corto, Angela Mardones (U) y Marcela Mardones (Macul). Jardineras, Miriam Álvarez (U), Marjorie Ubeda (La Pintana), Catalina Vega (La Pintana) y Marilyn Ferrada (La Pintana). Bateadora, Pely Avendaño (U).

El Club Universidad de Chile, campeón oficial '83 y campeón de la Copa "LA NACION", se adjudicó los trofeos "Federación" y "La Nación". Macul, subcampeón de la Copa "LA NACION", se adjudicó la Copa "Parato y Gol".

MELIPILLA

Cuatro equipos dieron comienzo a la vecina comuna de Melipilla a un torneo de softbol femenino, creando de esta forma la asociación de esta disciplina en esa ciudad.

Intervienen en este torneo inaugural las "decenas" de The Dodger Woman, Panteras Negras Softbol Club, Las Chicas de Greau y Las Chicas bertrother.

Jota Ve

No hay pausas en la Asoc. Zambrano

□ Se juega sábado y domingo por el torneo oficial

Intensa es la programación que ha fijado para este fin de semana la Asociación de Fútbol Zambrano en todas sus divisiones, todos encuentros por los torneos oficiales.

SABADO 24

En el complejo Zambrano, solamente en la tarde, por la división infantil y juvenil respectivamente. Cancha N° 11: A las 15 y 16.30 hrs: Enrique Signe-Independiente Cautín 17.30 y 18.40 hrs: Juventud Loyola-Estrella de Molina. CANCHA N° 12 - 15 y 16.10 hrs: Santa María - Mario del Campos (I y Santa María-Efraín Hurtado.) 17.10 y 18.40: Cerro Navia y Britania. Cancha N° 13. Desde las 15 horas, 16.10 y 17.10 horas solamente encuentros infantiles, en este orden. Nacional Fischer-Prat Vicuña: Tigres con Capitán Trizano: Unión Samit-Población Lautaro. A las 18.30 horas: Manuel Rodríguez con Población Lautaro. Cancha: 15. A las 14.30 horas. Primera Infantil, Enrique Zuñiga-Repubblica Venezuela. Cancha 19: A las 17.00 horas, primera infantil Verdemar-Defensor Arteaga.

DOMINGO 25

Partidos por la séptima fecha de la rueda de las vanchas para primera y Segunda División. Estadio Zambrano: Cancha N° 1: Juegan con tres divisiones punteros del torneo de ascenso, Tigres con Estrella de Molina. Cancha N° 2: Verdemar con Enrique Zuñiga, actual puntero de la primera serie. Cancha N° 3: Santa María con Capitán Trizano. Todos los encuentros comienzan a las 9 horas A.M. con las terceras divisiones. Cancha Malagana: Meza: 9 horas. Población Lautaro-Independiente Cautín. A las 15.30 horas: Juventud Loyola-Prat Vicuña. Complejo Zambrano. Todos los encuentros de las 9.00 horas A.M. Cancha N° 11: Enrique Signe-Nacional Fischer. Cancha N° 12: Mario del Campo-Efraín Hurtado. Cancha N° 13: Manuel Rodríguez-Defensor Arteaga. Cancha N° 15: Britania-Unión Samit. A las 15.30 horas. República de Venezuela, recibe a Cerro Navia.

Tiro al vuelo de vacaciones

El mes de enero será de total descanso en las actividades de la Federación a nivel internacional este año, especialmente en el campeonato "Benito Juárez" de México y en los Juegos Panamericanos de Caracas.

La temporada 1984 se anunció hoy partirá en la Quinta Región, con la tradicional programación en el Club "Granadilla", de Viña del Mar.

En febrero, en el hermoso recinto deportivo de la ciudad-bañero se disputarán, el sábado 25, el gran premio "Juan Enrique Lira", en fosa olímpica.

A partir de marzo, la actividad de los tiradores al vuelo se trasladará a la capital, para comenzar con los torneos selectivos para el Campeonato Internacional "Benito Juárez", de Ciudad de México pre-olimpiada de Los Angeles.



SU SALUD
ES
IMPORTANTE

MIRAFLORES 343 SUBT.
OF. 2 FONOS 34434

MIRAFLORES 353
FONO 395504

Lama deportes
CAMPING
TENNIS
AJUDAS: BROOKS
PUMA, DIADORA
SPORCA

IRARRAZAVAL
1816 - A
☎ 2252958
ALTURA MANUEL
MONTT

FARMACIAS EL DORADO N° 4
San Diego 699 y
EL DORADO
M. Rodríguez 020,
Esquina Paradi. 25 Sta. Rosa

POR EL DESPACHO DE SU RECETA
EXIJA UN DESCUENTO ESPECIAL

VITAMINA C
DOMINAL
DIPIRONA

POR **1.10**
La tira

POR mayor a \$ 8

COMPRAS SUPERIOR A \$ 300
EXIJA SU REGALO!

ELECTRONICA
INGTEL LTDA.
EMPRESA JAPONESA
REPARACIONES DE T.V.

Blanco Negro - Color
Equipos de sonido
Betamax - V.H.S.

ATENCIÓN PERMANENTE
A DOMICILIO
REPRESENTACIONES
FONO: 2224410



Las mejores de florete que llenaron una temporada tanto en las peanas como en los elogios: N° 2 Heidi Burckardt, N° 1 Liliana Alarcón y N° 3 Verónica Espinosa.



Mauricio Vásquez, distinguido como el mejor deportista y quien a la vez fue el mejor del escalafón del arma de sable.

Esgrima premió a los mejores

Una ceremonia solemne fue la finalización de la temporada de la labor de la Federación de Esgrima.

Con un discurso sobrio y de frases gratas el presidente Luis Moreno, agradeció a sus colaboradores directivos, técnicos y deportistas que se empeñaron en superar su actividad predilecta.

AUTORIDADES DE ESTE DEPORTE RESPONDIERON

Las visitas especiales estuvieron presenciando y entregando los estímulos. Enrique Acorssi y Luis Herrera antiguos presidentes de Federación de Esgrima; Enrique Ríofrío de la Federación de Pentatlón; Mateo Giubergia prestigioso campeón de espada, periodistas de diarios y

muchos familiares de los jóvenes deportistas de la actual generación.

LAS MEJORES DISTINCIONES

Entre los más estimulados estuvieron: las damas del florete: Liliana Alarcón, Heidi Burckardt, Verónica Espinosa.

De los varones en sable: Mauricio Vásquez también mejor deportista.

Los espadistas: Enrique Gloffka y Mauricio Stuardo. La juvenil Tatiana Mora, en florete femenino y otros.

De los clubes afiliados, fue Waldo Crovari, de Audax Italiano quien llegó a la ceremonia.

Torneo de tenis

Cierre de las inscripciones para el "Viruta González"

□ Record de anotados para el tradicional juego de los pasadores de pelotas que organiza anualmente la Municipalidad de Santiago

En la tarde de hoy (19 horas) se cierran las inscripciones para el campeonato de tenis "Efraín Viruta González" para los pasadores de pelotas de todo el país que en su décima tercera versión es-

pera superar el número record de asistencia de jugadores.

En la sede del club municipal, Parque O'Higgins, interior, se conocerá en forma definitiva la lista de todos los concurrentes a este tradicional torneo que tantas figuras ha entregado al tenis chileno, destacándose el de Pedro Rebolledo, hoy la raqueta número dos en el país.

El torneo contempla tres series "A" para menores nacidos 1966-1968. "B" Infantil, para nacidos 1969-1970 y la "C" serie "Promoción" para jugadores nacidos en 1971 adelante. Cada club

podrá anotar dos jugadores por categoría. Además de los campeonatos individuales se conocerá al equipo que logre mayor puntaje en todas las series adjudicándose el gran trofeo "Viruta González".

El campeonato mencionado tiene el total respaldo de la Ilustre Municipalidad de Santiago a través de su departamento de deportes y recreación y el consejo local. El campeonato se iniciará el próximo martes 27 en el court central del club Municipal con el desfile de todos los participantes y con los primeros encuentros. Habrá un premio para el equipo mejor presentado.

CENTRO DE ESTUDIOS "MISTRAL"

SINONIMO DE EFICIENCIA ACADEMICA
Inicia 10 de enero próximo
Curso de Inyectable y Primeros Auxilios
(duración 1 mes)
Valor del curso: \$ 1.200

Providencia 969 - 3er. piso

- COMPETENCIAS
- RANKING
- ENTREVISTAS
- PREPARACION FISICA
- TECNICA
- NOVEDADES

... Y TODO LO QUE NECESITES
CONOCER DEL BICICROSS, EL DEPORTE
BOOM EN:

REVISTA

BICICROSS

LA REVISTA NUESTRA

BICICROSS

COMPRALA EN TODOS LOS KIOSKOS POR SOLO \$ 80

“FIFA” pide sanción para Carlos Caszely

□ Y para todos los integrantes del equipo “Estrellas de América”

ZURICH, Diciembre 22 (Latin-Reuters).— Malasia y Tailandia, aún en pugna por las plazas finales para el torneo olímpico de fútbol de 1984, podrían quedar al margen de la clasificación luego de competir en un torneo no autorizado, dijo hoy la Federación Internacional de Fútbol Asociado (FIFA).

Jugadores de otros tres países asiáticos y cuatro equipos sudamericanos afrontan la posibilidad de sanciones por su participación.

El secretario general de la FIFA Joseph Blatter, dijo a esta agencia que se sintió sorprendido al enterarse durante una visita al sudeste de Asia la semana pasada que un auto-denominado equipo “Estrellas de América” estaba cumpliendo una gira por Hong Kong, Indonesia, Malasia, Filipinas y Tailandia.

El equipo incluía a jugadores de Brasil, Chile, Paraguay y Uruguay.

“Un partido ya había tenido lugar en Malasia. El 14 de diciembre enviamos un télex a las cuatro asociaciones sudamericanas de fútbol pidiéndoles explicaciones por cuanto la FIFA no había concedido ninguna aprobación”, dijo Blatter.

“Con la excepción de Paraguay, los otros dijeron que no habían otorgado permiso a sus jugadores afiliados para que participaran”.

“Simultáneamente llamamos la atención a las asociaciones de Hong Kong, Indonesia, Malasia, Filipinas y Tailandia sobre el artículo nueve de los estatutos, el cual prohíbe que equipos de ese tipo jueguen”.

“A pesar de esa advertencia, descubrimos que otros dos partidos tuvieron lugar en Malasia y Tailandia. El resto de la gira fue consecuentemente cancelada.”

“Las consecuencias para Malasia y Tailandia son claras. Deberían ser inhabilitados para participar en las rondas preliminares olímpicas”, dijo que Paraguay también afronta sanciones.

“La FIFA pedirá a las otras tres asociaciones sudamericanas que sancionen a los jugadores que tomaron parte. Solicitaremos a los dos países asiáticos involucrados que suspendan a todos quienes jugaron contra el equipo en gira.”

“Una vez que recibamos una contestación, tendremos que convocar a una reunión de emergencia del Comité Ejecutivo, o hacer consultas por correspondencia y por teléfono, para decidir la extensión de las sanciones”.

Blatter dijo que el presidente de la FIFA, el brasileño Joao Havelange, estaba “sumamente desconcertado” por lo que había ocurrido, agregando que estimaba que la gira había sido arreglada por un promotor neoyorquino no identificado.



Carlos Caszely podría sufrir una sanción a petición de la FIFA, por su actuación —no autorizada— en un autodenominado equipo de “Estrellas de América”.

A obreros del POJH

La “U” hará pasar una feliz Navidad

El Club Deportivo Universidad de Chile se transformará hoy en viejo pascual para los hijos de los trabajadores del POJH que laboran en el complejo deportivo El Sauzal de propiedad del plantel universitario.

La ceremonia se iniciará a las 11:00 horas, en dicho recinto deportivo y contará con la presencia de todo el directorio de la U. de Chile, encabezado por Ambrosio Rodríguez.

En la oportunidad distribuirán juguetes y golosinas para todos los hijos de los trabajadores que allí laboran, en la construcción del complejo. A esto se le agregará un regalo especial a los jefes de hogar.

También se inaugurarán oficialmente las canchas recientemente construidas. Luego se realizará un partido de fútbol en el que intervendrán dos equipos formados por trabajadores del POJH.

San Luis 2 Ovale 1

QUILLOTA.— San Luis, sacando diviéndose a su condición de local, superó a Ovale por 2 a 1, en el partido que se disputó ayer en el Estadio Municipal de esta localidad.

Aún cuando el triunfo fue merecido, el local bien pudo lograr una victoria más cómoda, pero su ofensiva careció de finiquitación.

Estadio: Municipal; público, 445 personas; recaudación, 37.600 pesos; árbitro, Alan Cutiérez; San Luis (2): Sandoval; Barrera, Vidal, Maluenda y Martínez; Burgos, Bahamondes y Grafigna; Arancibia (Huett), López y Ponce; Ovale (1): Salinas; Galleguillos, Barahona, Núñez y Cabrera; González, Díaz (Payeros) y Rivera; Marani, Pavez (Benítez) y Maureira; goles: 40' Grafigna, 46' López y 83' González.

Independiente de Avellaneda, campeón

BUENOS AIRES, 22 diciembre (DPA).— Independiente de Avellaneda se consagró esta tarde, en su estadio, campeón del torneo argentino de fútbol de 1983, al vencer a su tradicional rival, el hoy alicaído y descendido a la división “B”, Racing Club, por dos tantos contra cero.

Parte de la multitud que ocupó las tribunas de los “rojos” estuvo a punto de hacer peligrar la victoria de Independiente, al invadir el campo de juego en dos oportunidades, quince minutos antes del final.

Luego de varios incidentes, como los que han plagado las jornadas de este torneo, la policía puso orden y el encuentro se reanudó con el resultado conocido.

Atleta Mary Decker: la personalidad deportiva

NUEVA YORK, 22 de Diciembre (Latin-Reuters).— La atleta estadounidense Mary Decker fue consagrada la personalidad deportiva del año a través de una encuesta organizada por la revista Sport Illustrated.

Decker, quien ganó los 1.500 y los 3.000 metros en el primer Campeonato Mundial de Atletismo celebrado a mediados del año en Helsinki, es recién la tercera mujer que se adjudica el premio. Las otras fueron las tenistas Billie Jean King y Chris Evert Lloyd.

Renato, de Gremio, operado

PORTO ALEGRE, (Brasil), 22 de Diciembre (DPA).— El jugador Renato, titular del equipo de Gremio, que este mes conquistó el título mundial de clubes al derrotar en Tokio al club alemán de Hamburgo, fue operado durante la madrugada de hoy de una apendicitis aguda, que lo colocó en riesgo de muerte.

El cirujano Antonio Carlos Koff dijo que el apéndice de Renato estaba altamen-

te infectado, presentando gran aumento de volumen: “si hubiese esperado más tiempo para acudir al hospital, su situación hubiera sido crítica”, dijo el médico.

“Ahora está todo bien”, dijo Koff, señalando sin embargo que necesita más tiempo para evaluar las condiciones del paciente tras la cirugía, que demoró menos de una hora.

Elaboran trabajo de unidad técnica

Dos reuniones de importancia sostuvo ayer el presidente de la Asociación Central, Rolando Molina, primero con el jefe de la Unidad Técnica Nacional, Pedro Morales, y luego con el jefe de Operaciones de la Central, Marcelo Bottai.

En la reunión con Morales se estuvo elaborando el programa que debe cumplir la Unidad Técnica en relación con las eliminaciones en Quito para las Olimpiadas de Los Angeles, USA, en 1984 y sobre las eliminaciones para el Mundial del 86 en México.

J. Ventura no se integrará

SAN FELIPE.— “Es totalmente falsa la información publicada en días pasados en un diario capitalino, referida a que Jacobo Ventura se incorporaría como miembro activo del directorio de San Felipe”.

El dirigente Arnaldo Novoa expresó “Jacobo Ventura continuará trabajando sólo en el comité de socios y en ningún caso integrará el directorio de San Felipe, ni tampoco será el factor económico que falta”.

Luego agregó “la directiva se encuentra muy bien no, hay divisiones ni problemas con el equipo técnico, se sigue trabajando normalmente sin dificultades”.

Consultado si el preparador físico Gustavo Ortlieb asumiría en los próximos días en San Felipe, el dirigente señaló “este hecho es efectivo. Hay conversaciones por parte de la directiva y Ortlieb para que asuma como colaborador del director técnico Luis Santibáñez”.

¡U. de Chile campeón!

Universidad de Chile, en una dramática final, se clasificó campeón del torneo metropolitano de básquetbol femenino, al doblegar a Thomas Bata, en tiempo suplementario, por 58 a 54.

El partido, en su período reglamentario, terminó igualado a 52. Restando escasos segundos, Claudia Begliomini logró el cesto de la paridad.

La victoria del equipo universitario, aunque estrecha, se justificó. Sólo recurrió a reemplazos obligados, como cuando perdió a Ema Solís, por límite de faltas personales. Su rival, por el contrario, abusó de una rotativa de cambios, que lejos con armonizar su juego, terminó por desarticularlo, con la sola excepción de Liliana Villalobos, que le dio más penetración.

Por la “U”, destacó Sonia Bello, conductora y mejor embocadora con 22 puntos, mientras que por Bata sobresalió Marcia Céspedes como su más efectiva encestadora, con 14 unidades.

En el preliminar de la reunión doble final, Santiago Morning dio fácil cuenta de Colo Colo al derrotarlo por 95 a 69.



Ana Fuentes, hábil armadora del quinteto de la “U”, se apodera del balón, acosada por la espiada Magdalena Berner y Verónica Cavieres. En un partido lleno de nerviosismo, el equipo universitario justificó el triunfo.

Cien días celebró la Radio "Sintonía F.M."

En forma íntima e informal "Radio Sintonía F.M." celebró el miércoles sus primeros cien días de existencia. A la vez, definieron su identidad como nueva emisora, entregando además, la programación que durante el verano darán a conocer.

Su ejecutivo Jorge Saint-Jean expresó que "Sintonía F.M." es una radio de 10 Kw. de potencia, ubicada en el 106.9 del dial. Representa, según sus palabras, el nuevo concepto de frecuencia modulada. Vale decir ágil y amena, matizando las principales primicias del mundo latino con los grandes recuerdos de todos los tiempos.

Transmite 18 horas diarias, comenzando a las 06.45 horas con un saludo en vivo. Pasa a un informativo leído por Johnny Smith, para presentar a las siete de la mañana hasta las diez, el programa "Raquel y Antonio: Diálogo con Música", conducido por Antonio Vodanovic y Raquel Argandoña.

Concluida tal emisión, Vodanovic continúa sólo presentando una programación en base a éxitos, recuerdos y solicitudes. A las 17.00 horas retorna Raquel Argandoña con

La tarde joven de Sintonía", para proseguir junto a Antonio a partir de las 19.00 horas hasta las 21.00 horas con "De regreso a casa, la mejor compañía y la mejor música". A la una de la madrugada Vodanovic cierra las transmisiones con la participación de Betty Pino.

Los programas especiales no están ausentes de "Sintonía F.M.". Es así que diariamente se transmite a las 21.00 horas "Especial, muy especial", dedicado a un artista, movimiento musical, época o gran acontecimiento artístico. Pero el espacio más ambicioso se prepara para mañana. Registra saludos navideños de los grandes artistas, al público chileno. Perales, Raphael, Manuel Alejandro, Víctor Manuel, José Luis Rodríguez, son sólo algunos.

Para el domingo se registran los grandes éxitos del año, pero mes a mes. Así figuran "Olvidame y pega la vuelta", en enero, "Y cómo es él", en febrero, "Con la misma piedra" en marzo, y así consecutivamente.

Para el año nuevo figuran baillables hasta las tres de la madrugada y en enero del 84, "Adelantando el Festival de Viña del Mar", con entrevistas a sus protagonistas.



JORGE SAINT-JEAN, RAQUEL ARGANDOÑA Y ANTONIO VODANOVIC

Un recuento con lo mejor del año ofrecerá "525 Líneas" de TV 11

Dos programas especiales para fin de año, tiene preparado el equipo periodístico "525 Líneas", en Canal 11.

Uno se transmitirá el día de Pascua, el domingo 25, y el otro el día de Año Nuevo, el domingo 1º, en su horario habitual. Ambos serán un resumen con lo mejor que hicieron durante el año que se va.

El día de Navidad, por primera vez, estarán reunidos con Juan Guillermo Vivado los cinco periodistas

que participan en el programa, que cumple cinco años de presencia ininterrumpida en las pantallas de este canal.

Maria Eugenia Oyarzún ofrecerá una síntesis de nueve de sus mejores reportajes; Milton Millas hará un balance de lo bueno y malo del deporte en el año 83; Luz María Vargas entregará su informe de espectáculos y destacará las mejores películas del año; Dario Rojas se referirá a los sucesos que conmovieron al mundo y Carmen Gloria Solís presentará un resumen de los despachos mejor logrados con el equipo móvil.

Y entre reportaje y reportaje, se representarán los grandes "hits" musicales del año, que también formaron parte de "525 Líneas".

WISKERIA KRISTAL
Night Club

El show empieza cuando usted llega
Usted no está solo

BOT. PISCO \$ 1.450, 2 BOT. 2.400
LO ESPERAMOS EN MONJITAS 610
TODOS LOS DÍAS DESDE LAS 17.30 HRS.

Cabaret Kouro's

DESPIDA EL AÑO
EN GRATA COMPAÑÍA
Visitenos, no se arrepentirá

CONTINUADO
DESDE LAS 19 HORAS.
Monjitas 451
Fono: 32632

Lo invitamos con o sin pareja

WHISKY \$ 350
CERVEZA
Y BEBIDAS \$ 200

LO MEJOR ES DIVERTIRSE DONDE!! EN Dancing Brasil

CONTINUA EL ÉXITO DEL EXTRAORDINARIO
RAUL AROCHAS
GANADOR DE FESTIVALES

LA MAS HERMOSA Y POPULAR SALA DE BAILES Y ESPECTACULOS

"BANANA 5"

SENSACIONAL DEBUT DE **COPACABANA SHOW**

SIGUE EL ÉXITO DE LAS SIMPATICAS CHICAS DEL **BALLET FANTASIA**

ATENCION PERSONAL DE SU PROPIETARIO **SAMUEL AROCHAS VELOSO**

PANCHITO CABRERA Y SUS CHEVALIERS

LOS MEJORES ANIMADORES **ANGEL FONTANA LIZA GRANT**

FRENTE A PLAZA BRASIL RESERVAS FONO 63778



DAR SANGRE ES DAR VIDA



Para Ud.
sólo una gota de sangre
Para quien la necesita...
la vida

Cruz Roja Chilena
Unión de donantes voluntarios de sangre
Santa María 0150

RESTAURANTE LA MASQUITA

La Picada Oriental de Santiago
Especialidad en Comidas Árabes e Internacionales

SHOW ORIENTAL

VIERNES Y SABADOS

Menu
\$ 700
(UNICO CHEF ARABE EN CHILE)

RIO DE JANEIRO 823
FONO 372449
RESERVAS

¡Para ti!, que desees amplitud y comodidad al bailar...

Kayman Discotheque

Abierto
Lunes a Sábado
Cocktails
Matrimonios
Manifestaciones

AV. VICUÑA MACKENNA N° 1463 FONO 567101

En Viña del Mar

Cristóbal cantará el tema de Héctor Penroz

□ La información se confirmó ayer

Cristóbal defenderá el tema de Héctor Penroz, "Se Te Olvida", en el próximo Festival de Viña del Mar. Así lo confirmó el arreglador de la composición, Horacio Saavedra y el propio cantante, quienes calificaron la canción como realmente excelente.

"Jugaremos a ganador —expresó Saavedra—. Es una balada romántica, que narra la ruptura de una pareja, pero existe

ese algo que detiene la situación, para reflexionar sobre el bueno o malo, antes del desenlace final. No es novedoso en cuanto a su estructura, pero tiene esa sencillez, comparable a la que Roberto Carlos le imprimió a la música de hoy. Con palabras simples y en forma cotidiana se muestra lo bueno y grande de un amor que pudo llenar de felicidad".

Comentó que su arreglo tendrá como base principal el sonido de cuerdas. "Ya superé esa etapa, donde los arregladores sólo buscan espectacularidad para lucirse ellos. Mi intención es resaltar la canción y la interpretación, así que tendrá un sonido que gustará y dará que hablar", añadió Horacio Saavedra.

APORTARE EXPERIENCIA FESTIVALERA

"Vuelvo a Viña del Mar porque la canción "Se Te Olvida" es muy buena y porque me encanta el Festival y la competencia. No tengo miedo que la gente se cansé de verme en la Quinta Vergara. Ya he estado en el show internacional y compitiendo varias veces. Esto me da una experiencia, que es garantía. Además, cuento con el apoyo orquestal de Horacio Saavedra, con quien hacía mucho tiempo que deseaba trabajar", expresó Cristóbal.

Con respecto a lo que pudiera decir Reynaldo Tomás Martínez, el compositor del cantante, éste expresó: "Con Reynaldo nos une una amistad mucho más allá de lo profesional, por lo cual no creo que le moleste que yo cante un tema de otro autor", enfatizó Cristóbal.



CRISTOBAL expresó que no teme volver a la Quinta Vergara, porque esta vez aportará una experiencia festivalera recogida en Tokio. Será y en el propio Festival de Viña del Mar.

Tres premios para Canal 11

Los programas "Comentarios Literarios" de Martín Cerda, "525 Líneas" y "Persona a Persona" todos de Canal 11, fueron premiados por la revista "Panorama", que dirige Giorgio Vomiero.

Los premios serán entregados el 12 de enero próximo en la Sala Ercilla de la Biblioteca Nacional. El director de esta entidad, Enrique Campos Menéndez, hará entrega de las distinciones.

La revista "Panorama" nominó estos premios sobre la base de encuestas públicas.



La actriz y cantante Renée Ivonne Figueroa se presentará hoy en el Café del Cerro con un buen repertorio de compositores.

Renée Ivonne Figueroa

Actriz y cantante ofrece hoy recital

La actriz y cantante, Renée Ivonne Figueroa, se presentará hoy, a las 22.00 horas, en el Café del Cerro con su show de canciones fuertes y muy sugerentes. En el espectáculo será acompañada por cinco músicos bajo la dirección de Juan Cristóbal Meza.

El repertorio de Renée incluye temas de Violeta Parra, Silvio Rodríguez, Nascimento, Benedetti, Boris Vian, Jacques Brel, Bertoldt Brecht y Janis Joplin.

El recital que ofrecerá hoy la actriz y cantante es el mismo que presentó con gran éxito hace un tiempo atrás en el Calpón de Los Leones.

Los músicos que la acompañan son Juan Cristóbal Meza, piano; Juan Orellana, percusión; Jorge Campos, bajo; Hernán Jara, flauta travesera; y Guillermo Soto, saxo. La dirección técnica e iluminación pertenece a Hernán Pantoja.

Renée Ivonne Figueroa además del trabajo musical que está desarrollando por muy buen camino, continúa con su actividad teatral y en estos momentos se encuentra grabando para la teleserie de Televisión Nacional "La Represa", que será exhibida en marzo próximo.

TIBURON

Y no se hable más

NIGHT CLUB

TIBURON

SHOW CONTINUADO

Cálida compañía femenina
excelentes tragos y música
al mejor precio

ELLAS ESPERAN

LUNES A SABADO DESDE LAS 20.00 HRS.
IRARRAZAVAL 027 FONO 2223348

EL CASTILLO DE LO ESPEJO

un lugar diferente para gente diferente

LA MAS EXQUISITA ATENCION

MAIPU 12 LO ESPEJO
589606 - 589701

elytú

NIGHT CLUB DISCOTHEQUE

Agresivo show continuado
lo audaz es nuestra especialidad

COMBINADO \$ 200

AYACUCHO 461
(MONJITAS ALT. 600)

NIGHT CLUB FIEBRE

¿SIGUE SUBIENDO SU TEMPERATURA?

¡No vaya a su médico!
La razón es que usted
está en nuevo night club

COMBINADO \$ 300

Abierto desde las 18 Hrs.
BANDERA 642
LOCALES 53 y 54

RESTAURANTE

EL ARRIERO

Henríquez y Berckhoff

RICAS - SABROSAS Y TIPICAS COLACIONES SUR SOLO A \$ 120

RESERVADOS A EJECUTIVOS VARIADOS MENUS VIERNES CURANTO A \$ 400

CONSUMA Y ECONOMICE

TEATINOS N° 369 FONO 724718

Productos de Osorno de sus propias cacerías La Flor del Barrio, Campaña 1509 La Flor del Barrio N° 2, Mercado Seminario 960

LA JAULA DORADA

SHOW INTERNACIONAL

Celebre las fiestas de Navidad y Año Nuevo en el mejor restaurante del Parque O'Higgins.

RESTAURANTE INTERNACIONAL DE TURISMO

Dúo Noche y Día Edo. Thompson

Grupo Trigal - Mavie King.

Dos orquestas: The King's 5 y Sonora Dimensión Suprema

RICAS PARRILLADAS-COMIDA PARA TODOS LOS GUSTOS - EXCELENTES TRAGOS - SE ATIENDEN RESERVAS

PUEBLITO PARQUE O'HIGGINS. ABIERTO TODOS LOS DIAS DEL AÑO-VIERNES Y SABADO HASTA LAS 5 A.M.

ANIMACION BERNARDO DEL CASTILLO

REGALESE 2 AUTOMOVILES PEUGEOT 305 SR

PARTICIPAN TODOS NUESTROS CLIENTES PRIMER SORTEO 30 DE DICIEMBRE

Y CELEBRACIONES

clasificados

AGUSTINAS 1269-
CASILLA 81-D-
FONO 82222

JUDICIALES Y LEGALES

POR robo queda nulo cheque fiscal 0184578 cuenta 9016724 Banco Estado Chile oficina principal a nombre de María Antonieta Morales Ramos.

21-22-23

18° Juzgado Civil de Santiago, concedió posesión efectiva herencia intestada de Julia del Carmen Díaz Ahumada a hijo legítimo José Benigno Hernández Díaz, sin perjuicio de José Benigno Hernández Padilla, cónyuge sobreviviente.

21-22-23

POR extravío queda nulo certificado de subsidio habitacional serie FA N° 1393 perteneciente a Margarita América Ayala Bastías.

21-22-23

VIGESIMO Tercer Juzgado Civil de Santiago, concedió posesión efectiva intestada de Sergio Fernando Abarca Mora, a Eugenia Fernanda, Jaime Salvador, Sergio Patricio, Ximena del Pilar y Marisol Isabel Abarca López, sin perjuicio de derechos cónyuge doña María Eugenia López León. Practicó Inventario solemne el 12 de enero de 1984, a las 9.45 horas. — Secretario.

21-22-23

VIGESIMO Tercer Juzgado Civil de Santiago, concedió posesión efectiva intestada de don Washington Wilson Soto Osorio, a Luis Enrique Soto Fuentes y a Ana Lidia Osorio Osorio.

21-22-23

VIGESIMO Tercer Juzgado Civil de Santiago, concedió posesión efectiva intestada de José Miguel

Aliaga Román, a Juan Bautista, Luis Hernán Javier, José Gerardo, Emma Hortensia del Carmen, María Sonia, María Eugenia y Carmen Patricia Aliaga Vargas, sin perjuicios de derechos cónyuge doña Bernardina Hortensia Vargas Zuñiga.

21-22-23

VIGESIMO Cuarto Juzgado Civil de Santiago, concedió posesión efectiva intestada de don Manuel Escobar Rojas, a Manuela Yolanda, Eugenia Estela, Humberto y María Raquel Adriana Escobar Hinojosa.

21-22-23

VIGESIMO Cuarto Juzgado Civil de Santiago, concedió posesión efectiva intestada de don César Arellano Mardones, a César Marcelo, Carolina Angélica, Silvia Liliana, Patricia Domitila y Juan Carlos Arellano Sepúlveda, Carlos César, María Trinidad, Gabriela del Pilar y Jaime Guillermo Diego Arellano Muñoz, sin perjuicio de derecho cónyuge doña Juana Sepúlveda Bustos. Practicó inventario solemne el 12 de diciembre de 1983, a las 10 horas. — Secretaria.

21-22-23

JUZGADO Buin otorgó posesión efectiva herencia intestada de Uberlinda Ramírez Madariaga y Efraín Donoso Navarro a hijos legítimos Efraín, Rosa, Javier, Olga, Sofía, María, Hugo, Sergio, Marta y Jorge Donoso Ramírez y a Carlos Donoso Palma, hijo natural del causante, respecto su herencia. Secretario.

21-22-23

POR robo cheque N° 1338701 Serie 09 Banco Edwards, Vitacura

21-22-23

POR extravío déjase nula libreta ahorro del BHIF Cuenta 20110003820.

22-23-24

NULO por robo de Subsidio Habitacional del 7° llamado Serie GB 1530 a nombre de Juan Jaime Francisco Galaz Araya y endosado al nombre de Cooperativa Formulario Nacional.

22-23-24

NULO por robo cheque del Banco de Chile plaza Stgo. Cuenta 18110610-08 cheque Serie 83 EG N° 76556, y talonario completo de cheques Serie 83 EG N°s 79437 al 79466.

22-23-24

NULO por extravío libreta ex Asoc. Lib. Bdo. O'Higgins N° 20-220-00024-9 de Bruno Casanova Arancibia.

21-22-23

NULO por extravío libreta ex Asoc. Lib. Bernardo O'Higgins N° 20-220-00187-3 de Carmen Lyon Cousiño.

21-22-23

NULO por extravío libreta ex Ahorromet N° 01-220-008770 de Juan Reutter Reinking e Isabel de la Maza Cave.

21-22-23

QUEDAN nulos los siguientes cheques: C-Z-A-1 4.882.998. C-Z-A-1 4.882.999. C-Z-A-1 4.883.000 por pérdida. Bco. del Trabajo.

21-22-23

PRIMER Juzgado concedió posesión efectiva Julio Fonseca, para Julio, Andrés, Berta, Angélica, Jorge y Nancy Fonseca Fuentes, sin perjuicio derechos Berta Fuentes.

22-23-24

PRIMER Juzgado concedió posesión efectiva Clara García Corvalán, para Carlos, Josina, Homero, Aurora y Flora Barra García, Salvador y María Barra Arancibia.

22-23-24

QUIEBRA: Cooperativa de Servicios de Seguro y Previsión Ltda. 24 Juzgado Civil de Santiago, por resolución de fecha 9 de agosto de 1983 se tuvo por verificado extraordinariamente crédito de A.F.P. Habitat S.A. ascendente a \$ 7.419,62 más reajustes e intereses, proveniente de cotizaciones previsionales impagas. Se alegó preferencia del Art. 2.472 N° 6 del Código Civil. Notifico a acreedores y fallida resolución precedente. La secretaria.

22-23-24

VIGESIMO Octavo Juzgado Civil de Santiago concedió posesión efectiva Rolando Jara Flores a hijos legítimos Alicia del Carmen, Norma del Carmen, César Rolando, Patricio Hernán y Jaime Alfredo Jara Hidalgo, sin perjuicio derechos cónyuge sobreviviente Lidia Hidalgo Escobar. Practicó inventario solemne, 26 diciembre, 16 horas. — Secretaria.

22-23-24

TERCER Juzgado concedió posesión efectiva Juan Fernández Córdoba a Juan y Gerjina Fernández Groebe.

21-22-23

NULO por extravío libreta ex Casa Propia N° 30-220-00014-1 de Emma Gana Barrientos.

21-22-23

NULO por extravío libreta ex Ahorromet N° 01-220-00856-8 de Patricio del Solar Dueñas.

21-22-23

NULO por extravío libreta ex Ahorromet N° 01-220-00854-1 de Alfonso Santibáñez Cerveró.

21-22-23

NULO por extravío libreta ex Ahorromet N° 01-220-00071-0 de Patricio Díaz Quiroga.

21-22-23

NULO por extravío libreta ex Casa Propia N° 30-112-03073-5 de Patricio Díaz Quiroga.

21-22-23

NULOS por robo cheques Banco Chile, serie AB-3997580 al AB-3997609; AB-3706519 al AB-3706531, cuenta 76312-08.

22-23-24

QUEDAN nulas letras de cambio sin monto N° 2086 al 2100 N° 2320 al 2500 boletas de ventas N° 1101 al 1141 monto 330.000 pesos N° 1151 al 1192 monto \$ 290.000 pesos boletas sin monto N° 1142 al 1150. N° 1193 al 1200 por robo para todo efecto legal girador José Pastor Csikos. RUT: 3.180.585-3.

21-22-23

NULO por extravío cheque N° 0880297 serie AA. Banco Internacional, oficina Central.

21-22-23

TERCER Juzgado Civil Santiago, dispuso citar a parientes de don Gonzalo Altamirano Vial objeto designarle curador dativo expediente rol 1504-83. Audiencia lunes 26 diciembre próximo, 15.30 horas. La secretaria.

21-22-23

NULO por extravío cheque serie 83AB N° 02491459 Banco Chile, oficina central, Cta. 76782-04.

21-22-23

POR robo di orden no pago cheques 1279073 al 1279075 Banco A. Edwards - Apoquindo cuenta 908189.

21-22-23

POR extravío quedan nulos cheques Banco del Trabajo serie CZA-3 N° 3841835 y 3841835 Ofc. central.

21-22-23

NOTIFICACION. Décimo Juzgado Civil de Santiago, causa rol 466 sobre proposiciones de convenio judicial preventivo de "Compañía Teco Industrial S.A.". Proponente solicitó postergación Junta General de Acreedores fijada para el día 27 de diciembre de 1983, y solicitó se fijara como nuevo día y hora para su celebración el 27 de Enero de 1984, a las 10 horas, en el tribunal. El Tribunal proveyó Santiago, 20 de diciembre de 1983; como se pide y se fija como nueva fecha el 27 de enero de 1984 a las 10 horas. Notifíquese esta resolución en forma legal. El secretario.

21-22-23

NOTIFICACION. Décimo Juzgado Civil de Santiago, causa rol 466, sobre proposiciones de Convenio Judicial Preventivo de Compañía Industrial S.A. INDUS S.A. a fs. 197 el señor Sindicato titular don Mario Albornoz Galdamez solicita postergación Junta General de Acreedores fijada para el día 20 de diciembre de 1983, solicitando se fije como nuevo día y hora para su celebración el 5 de enero de 1984, a las 10.00 horas. El Tribunal proveyó Santiago, 20 diciembre 1983. Como se pide y se fija como nueva fecha el 5 de enero de 1984, a las 10.00 horas. Notifíquese esta resolución en forma legal. El secretario.

22-23-24

DECIMO Sexto Juzgado Civil Santiago concedió posesión efectiva de Pedro Enrique Leiva Leiva a hijos legítimos Mercedes del Carmen, Patricia del Carmen, Nora Haydee y Marisol Viviana Leiva Pérez, sin perjuicio derechos cónyuge sobreviviente María Isela Pérez Gálvez. Secretario.

22-23-24

MUNICIPALIDADES Llamados a Propuestas Públicas, Licitaciones, Concursos y Remates

ILUSTRE MUNICIPALIDAD DE CONCHALI PROPUESTA PUBLICA

P.O.J.H.

- 1.- UNIDAD TECNICA: I. Municipalidad de Conchali.
- 2.- MATERIA: Arriendo de Vehículos.
- 3.- FINANCIAMIENTO: P.O.J.H.
- 4.- TIPO DE CONTRATO: Mensual.
- 5.- PARTICIPANTES: Podrán participar los oferentes que posean camiones, camionetas y furgones con documentación al día.
- 6.- VENTA DE ANTECEDENTES: Desde el 19 de diciembre hasta el 22 de diciembre de 1983, en la Oficina del P.O.J.H., ubicada en Avda. Independencia N° 3499, Of. N° 22 de 9.00 a 14.00 Hrs.
- 7.- VALOR DE ANTECEDENTES: \$ 500 (Quinientos pesos).

ALCALDE

ILUSTRE MUNICIPALIDAD DE PELLUHUE REMATE

Mediante subasta pública se remata el vehículo municipal:

- Jeep Renegade CJ-7.
- Año: 1981
- Motor: N° OE-6280
- Color: Azul-Blanco
- Patente: TYF-001 Pelluhue
- Valor: \$ 350.000,00 mínimo.
- Fecha remate: Viernes 30 de diciembre de 1983, a las 12.00 horas.
- Lugar remate: Plaza Curanipe, comuna Pelluhue.

ALCALDE

ILUSTRE MUNICIPALIDAD DE SAN MIGUEL PROPUESTA PUBLICA N° 054-83

"CONSTRUCCION DE MULTICANCHA
Y CAMARIN
EN UNIDAD VECINAL N° 7"

SISTEMA: Obra vendida
VENTA DE ANTECEDENTES: En la Tesorería Municipal, ubicada en Ramón Subercaseaux N° 1283, Paradero 6 Gran Avenida José Miguel Carrera.
Desde el día 20 de diciembre hasta el 27 de diciembre de 1983.

VALOR ANTECEDENTES: \$ 1.000.- (IVA incluido)

**PRESENTACION DE OFERTAS Y APERTURA PROPUES-
TAS:** El día 3 de enero de 1984 a las 12.00 horas en el Teatro Municipal, Gran Avenida José Miguel Carrera 3418, Paradero 6.

ALCALDE

clasificados

AGUSTINAS 1269-
CASILLA 81-D-
FONO 82222

1 JUDICIALES Y LEGALES

PRIMER Juzgado concedió posesión efectiva Domingo Cereceda González, para José Cereceda Troll, Lucía González González, y Sonia Pizarro Mera, sin perjuicio derechos como cónyuge. Practicará Secretaría inventario solemne veintiséis diciembre 1983, quince horas.

21-22-23

POR robo quedan nulos cheques N°s serie AA N° 0933424 y cheque 0933425, ambos del Banco Internacional, oficina principal.

22-23-24

POR extravío queda nula la factura N° 891919 de Catecu S.A., RUT 91.384.000-3.

22-23-24

POR robo queda nulo cheque N° 0264805 Serie MNT Bco. Morgan Finansa, Of. Central.

22-23-24

POR extravío queda nulo talonario de notas de crédito y débitos del N° 51 al N° 100 de la firma Plásticos Puyehue Ltda. R.U.T. 88.912.700-7.

22-23-24

NULOS por robo, cheques Serie AF números 194578 al 194600 Banco Santiago Cuenta 602269-3.

22-23-24

QUIEBRA: Alfombras Wiener S.A. Primer Juzgado Civil de Santiago. Resolución 14 de diciembre de 1983 fijó audiencia 24 de enero de 1984, a las 11 horas, sala audiencias Tribunal para efectuar subasta inmueble fallida ubicado en local comercial N° 2 del primer piso del edificio ubicado en Valdivia, calle Picarte esquina Ismael Ver-

gara. 1.- Lo que se remata es el inmueble señalado con una cabida de 50 mts. cuadrados y su respectivo subterráneo de cabida de 48 mts. cuadrados. Comprende también los derechos proporcionales del local y su subterráneo de los bienes comunes del edificio entre los cuales se encuentra el terreno que deslinda: Norte: Propiedad de José Alberdy y otros en 13 mts. Sur: calle Picarte en 13 mts. Oriente: Resto de propiedad vendedor en 16 mts. 40 cms. Poniente: Calle Ismael Valdés Vergara en 16 mts. 40 cms. El título de dominio se encuentra inscrito a fojas 124 N° 179 del año 1982 Registro de Propiedad del Conservador de Bienes Raíces de Valdivia. 2.- Mínimo para comenzar posturas UF 770. 3.- Precio de remate se pagará con 40% al contado y saldo 2 cuotas iguales expresadas en UF a 3 y 6 meses contados desde fecha de suscripción de escritura. Interés 10% anual. 4.- Para tomar parte subasta acompañar Tribunal vale vista o boleta bancaria orden Tribunal correspondiente 10% mínimo. Demás antecedentes y títulos mismo Tribunal y oficina Síndico Privado de Quiebras Ahumada 312, oficina 626. Con producto de remate se pagará crédito hipotecario Banco de Chile previa garantía para pago de créditos de primera clase. — Secretaria.

22-23-24-25

NULO por extravío cheque serie DDC N° 0000858 cuenta 16-024099 Banco Concepción Gran Avenida.

22-23-24

EXTRACTO: Ante Sexto Juzgado Civil Santiago. Por resolución de fecha 21 de diciembre de 1983, tuvo por verificado en forma extraordinaria un crédito preferente del Banco del Estado de Chile, prove-

niente de tres pagarés que individualiza en minuta de Fs. 412, en la quiebra "Tejidos y Vestuarios S.A. Vestex". Rol N° 4.423-81, ascendente en moneda nacional a \$ 43.875.000,00. — La secretaria.

22-23-24

DECIMO Tercer Juzgado Civil Santiago, Compañía 1213 fijó audiencia 10 enero 1984, once horas remate propiedad ubicada calle Llewellyn Jones N° 1.281-1.921 comuna Providencia, inscrita Fs. 31.200 N° 35623 Registro Propiedad Conservador Bienes Raíces Santiago año 1982. Mínimo subasta \$ 2.915.239. Precio pagarse \$ 700.000 contado, saldo tres cuotas mensuales iguales, vencimiento primera 30 días efectuada subasta, reajustada variación I.P.C. más 1% interés mensual. Subastadores deberán acompañar boleta garantía o vale vista orden Tribunal 10% mínimo. Escritura adjudicación dentro plazo 15 días efectuada subasta. Costos cuenta exclusiva subastador. Base demás antecedentes Secretaría Tribunal autos ejecutivos "Lotería Maira Ltda. con Jacoby Margarita" rol N° 1.952-83.

22-23-24-25

NOVENO Juzgado Civil Santiago. Por resolución de 14 de diciembre de 1983, se tuvo por verificado extraordinariamente crédito ascendente a \$ 2.920.290,65 correspondientes a \$ 2.350.000 por capital y \$ 570.290,65 correspondientes a intereses, según detalle en minuta adjunta. Crédito que verifica don William Jalaff Escandar, abogado, domiciliado Ahumada 312 oficina 623, en representación del Banco Sudameris, Sociedad Co-

mercial, domiciliada en Huérfanos 699, en quiebra caratulada "Compañía Frutera Arauco Limitada rol N° 1.764-82. — El secretario.

22-23-24

PRIMER Juzgado concedió posesión efectiva Luis Alcorta Aguirre, para Luis, Sara y Carlos Alcorta Vergara, sin perjuicio derechos Iladja Vergara Barrios. Ley 16.271 artículos 33.

22-23

PRIMER Juzgado concedió posesión efectiva Gilberto Vignolo Armas para Jorge, Mario, María, Luis y Jaime Vignolo Sepúlveda sin perjuicio derechos Eliana Sepúlveda. Practicará Secretaría inventario solemne veintiséis diciembre 1983, quince horas.

22-23-24

QUIEBRA: Alfombras Wiener S.A. Primer Juzgado Civil Santiago. Resolución 14 de diciembre de 1983 fijó audiencia 24 de enero de 1984 a las 11 horas para efectuar remate de inmueble fallida ubicado en San Martín N° 490, esquina Rengo, ciudad de Concepción. 1.- Lo que se remata es el inmueble señalado compuesto por 15 metros de frente a la calle San Martín, por 18 mts. 30 cms. de frente a la calle Rengo, cuyos deslindes son: Norte: calle San Martín; Sur: con parte de la misma propiedad enajenada a favor del señor René Galán y su mujer Francisca Bustos de Galán; Oriente: calle Rengo; Poniente: Propiedad del señor Rosamel García, antes don Celindo Muñoz Rivera. El título de dominio se encuentra a fojas 2.394. Vta. N° 1.641 del año 1979 del Registro de Propiedades del Conservador de Bienes Raíces de Concepción. 2.- Mínimo para comenzar posturas

UF 1.600. 3.- Precio remate se pagará 40% contado y saldo 2 cuotas iguales expresadas en UF a 3 y 6 meses desde fecha suscripción escritura. Interés 10% anual. 4.- Para tomar parte subasta acompañar vale vista o boleta bancaria orden Juzgado correspondiente 10% mínimo fijado para subasta. Demás antecedentes mismo Tribunal y Oficina Síndico Privado de Quiebras, Ahumada 312, oficina 626. Con producto remate se pagará crédito hipotecario Banco de Chile previa garantía para pago de créditos de primera clase. Secretaria.

22-23-24-25

NULO por hurto cheque Banco Osorno y La Unión Sucursal Mercado serie PMA N° 0563157.

23-24-25

NULO por robo timbre de fiscalizador del Servicio de Impuestos Internos N° 39 su uso indebido es penado por la ley.

23-24-25

PRIMER Juzgado. Posesión efectiva Francisca Caribó Milian practicará Secretaría inventario solemne veintiséis diciembre 1983, diez horas.

23-24-26

PRIMER Juzgado concedió posesión efectiva Elena Pintón Zago, para Alda y Leda Orlandini Pintón.

23-24-26

NOVENO Juzgado Civil Santiago. Por resolución de 21 del presente se tuvo por verificado extraordinariamente crédito ascendente a \$ 24.295.565,60 correspondientes letras \$ 3.588.000 y US\$ 47.623,68 y pagará por US\$ 194.000, según detalle en minuta adjunta. Crédito que verifica don Rogelio Eduardo Schmitt, abogado, Gerente General Banco Do Brasil S.A. Huérfanos 1269 en su represen-

tación en la quiebra Compañía Frutera Arauco Limitada rol 1.764-82. El secretario.

23-24-26

NULOS por extravío cheques Banco de Chile Plaza Bulnes serie BQ 1186938-962 cuenta 167-30775-04.

23-24-25

POR extravío queda nulo depósito a plazo N° 006616 Bco. O'Higgins US\$ 2.100 vencimiento 1-12-83.

23-24-25

POR extravío queda nulo cheque serie B 26263 del Bco. Central de Chile.

23-24-25

QUEDAN nulos por extravío cheques serie AB 3935367 al 3935369 cuenta 24.463-05 Banco Chile Central.

23-24-25

VENDO patente de ferias libres de San Miguel abarrotes, frutos del país, frutas y verduras. Llamar al fono 2218409.

23

CON ocasión del robo de que fueran objeto se informa para todos los fines a que haya lugar, que se ha dado orden de no pago a los cheques N°s. 6173257 al 6173275 de la serie SBA de la cuenta N° 276758 del Banco O'Higgins, casa matriz.

23-24-25

PRIMER Juzgado concedió posesión efectiva Clara Norambuena Parra, para Olga y Silvia Álvarez Norambuena, sin perjuicio derechos Simón Álvarez Baez, practicará secretaria inventario solemne veintiséis diciembre 1983, diez horas.

23-24-26

MUNICIPALIDADES Llamados a Propuestas Públicas, Licitaciones, Concursos y Remates

ILUSTRE MUNICIPALIDAD DE COLTAUCO

NECESITO EDUCADORA DE PARVULOS TITULAR PARA EJERCER FUNCIONES EN ESCUELA RURAL

Enviar Curriculum Vitae con fotografía a:

— I. Municipalidad de Coltauco
Departamento de Educación

Avda. Arturo Prat s/n
Coltauco

Plazo de envío antecedentes: 21 de enero de 1984.

ILUSTRE MUNICIPALIDAD DE PUENTE ALTO PROPUESTA PUBLICA

"PROCESAMIENTO DE PERMISOS DE CIRCULACION AÑO 1984".

VENTA ANTECEDENTES: Departamento del Tránsito de Puente Alto, ubicado en Balmaceda N° 265.

Desde el día 13 de diciembre de 1983 hasta el día 27 de diciembre de 1983, dentro del horario de 9.00 a 14.00.

VALOR ANTECEDENTES: \$ 2.000 (IVA incluido).

PRESENTACION DE OFERTAS Y APERTURA

PROPUESTA: El día 28 de diciembre a las 12 horas en el Salón Consistorial, Balmaceda N° 265.

ALCALDE

ILUSTRE MUNICIPALIDAD DE PUENTE ALTO PROPUESTA PUBLICA

"REVISION TECNICA DE VEHICULOS MOTORIZADOS PROCESO VENTA PERMISOS DE CIRCULACION AÑO 1984".

VENTA DE ANTECEDENTES: Departamento del Tránsito de Puente Alto, ubicado en Balmaceda N° 265.

Desde el día 12 de diciembre hasta el día 26 de diciembre de 1983, dentro del horario de 9.00 a 14.00 horas.

VALOR ANTECEDENTES: \$ 2.000 (IVA incluido).

PRESENTACION DE OFERTAS Y APERTURA

PROPUESTA: El día 27 de diciembre a las 12.00 horas en el Salón Consistorial, Balmaceda N° 265, 2° piso.

ALCALDE

clasificados

AGUSTINAS 1269-
CASILLA 81-D-
FONO 822221 JUDICIALES
Y LEGALES

PRIMER Juzgado concedió posesión efectiva María Guerra Ladrón de Guevara para hija Orfelina Rojas Guerra.

23-24-26

DECIMO Juzgado Civil Santiago, concedió posesión efectiva herencia intestada Carmen Cañete Bastías, a Luis Caripán Huacui, en calidad heredero sin perjuicio de sus derechos como cónyuge sobreviviente.

23-24-26

QUEDA Nulo por extravío, talonario de cheque del Banco Sud Americano, oficina central, cc N° 71-13810-05.

23-24-25

HAGA EL
REGALO
MAS TIERNO

Tengo 4 finisimos cachorritos pooodle que buscan papito

TELEFONO
2207945

DECIMO Tercer Juzgado Civil de Santiago concedió posesión efectiva Eugenio Hernán Guerra Alvarez a Sylva Eugenia, Ana Margarita, Eugenio Joaquín y Nelson Alfredo Guerra Burgos y Carmen Guerra Montenegro sin perjuicio derechos cónyuge sobreviviente Argentina Sylva Burgos Torres. Practicará inventario solemne 30 de diciembre 11 horas.— Secretaría.

21-22-23

2 CITACIONES

CITACION. La Cooperativa de VV. Villa Los Ruiseñores Ltda., cita Junta General Extraordinaria, para el día jueves 29 de diciembre de 1983 a las 19.30 y 20.00 horas, en primera y segunda citación respectivamente en el local del Colegio Coronel Santiago Bueras, San Jorge N° 345, La Florida para tratar la siguiente: Tabla 1.- Lectura Acta anterior. 2.- Correspondencia. 3.- Cuenta del Consejo sobre el pago de dividendos. 4.- Cuotas sociales. 5.- Varios.— El Consejo.

23

CITACION.- Se cita a reunión general ordinaria de la Asociación de Panificadores de Santiago, para

el día 31 del mes de diciembre en curso, a las 17.00 horas, en Roberto Fretot 32. En esta reunión el presidente dará cuenta de la labor desplegada por el periodo 1983, se hace la presente publicación en conformidad al Art. 27 de los Estatutos de la Asociación.— El Secretario.

21-22-23

CONFEDERACION Trabajadores Sector Privado. C.T.P. Comunica a los Postulantes Poblacionales que deben entregar a la brevedad posible certificación de su Ingreso Mensual en nuestra Secretaría, Santa Lucía N° 162, fono 382354, para ser presentado en la Intendencia de Santiago, y cita a reunión para el 4 de enero de 1984. El Directorio.

21-22-23

CONFEDERACION Trabajadores Sector Privado. C.T.P. Comunica a sus socios y simpatizantes, que los señores Manuel Díaz M. y Ramón Cid R., y una Villa Metal Caro nada tiene que ver con nuestro programa habitacional. El Directorio.

21-22-23

ASOCIACION Gremial del Magisterio: Citase a Asamblea General Ordinaria de socios para el miércoles 28 del presente en su sede social ubicada en Monjitas 626 departamento 82,

para las 19.00 horas. Tabla: Cuenta anual directorio, aprobación balance, varios. Se encarece la asistencia. El secretario y el presidente.

21-22-23

3 REMATES

REMATE.- En el Juzgado de Letras de Buin, calle Balmaceda N° 540, se rematará sitio de 700 mts.2 ubicado en Paine, en causa "Banco del Estado con Ascui", Rol N° 17.706 el día viernes 6 de enero de 1984 a las 11.00 Hrs., sobre siguientes bases: 1° La subasta tendrá un mínimo de \$ 44.426 precio que se pagará enteramente al contado en el acto mismo del remate o dentro de los 5 días hábiles de la fecha de éste. 2° Todo postor, con excepción del acreedor, tendrá la obligación de sacar boleto de garantía o entregar al secretario del tribunal el 10% del mínimo de la subasta. 3° La escritura pública se suscribirá en cualesquiera Notaría de Buin dentro de los 15 días hábiles siguientes a la fecha del remate. 4° Si no se pagare el precio dentro de los plazos fijados o no se concurre a suscribir la escritura definitiva, se perderá la caución y ella se repartirá de conformidad a lo que dispone el Art. 494 del C.P.C. 5° Todos los gastos

serán de cargo del subastador, ya sea por pagos atrasados de contribuciones, impuestos y pago del Notario y Conservador. No habrá cargo alguno para el acreedor.— El Secretario.

21-22-23

10% mínimo fijado. Demás antecedentes secretaria tribunal.

21-22-23-24

4 PROPIEDADES
COMPRAN-VENDEN

VENDO casa. 3 dormitorios, living-comedor, baño, cocina terminada. \$ 800.000 billetes. Rejas Sur. Fono 732054 Sra. Claudia Villalobos.

22-23-24-25

12 VARIOS

VENDO dos máquinas tejer Memomatic Singer. 10 Norte 3809 Cisterna.

SEÑORA Lina compra usado zapatos, ternos, pantalones, sandalias, saldos ropa en general 6903432

21-22-23

\$ 25.000 vendo tejedora Singer Santa Elena 1338.

GRAN ocasión. Se vende camioneta "Ford 51" \$ 48.000. Tratar Uruguay 1808. Paradero 22. Santa Rosa.

23-24-25-26

VENDO patente de ferias libres de San Miguel: abarrotes, frutos del país, frutas y verduras. Llamar al fono 2218409.

**Verónica
lo sabe todo!
Verónica
lo cuenta todo!**
Verónica, la Revista
femenina que la mujer
moderna espera.
Encuéntrese cada
sábado con Verónica.

LA NACION

¡Este sí que es diario!

a sólo
\$25

CANAL 5



- 20.05 SINTONIA. Guía de precios para el consumidor.
- 20.17 NAVIDAD EN CASA. Un mensaje de Paz y de Amor para la Familia Cristiana.
- 20.30 SHOW DEL PROFESOR ROSSA. Hoy aprenderemos hacer una bonita bota de viejito pascuero, en género. El coro de los Niños Cantores de Viña del Mar presenta un hermoso villancico. El Cuento para hoy es "Reyes Magos". Presentaremos la obra con los títeres hecho en la semana. El dibujo del profesor Rossa explica cómo nace y desaparece una isla. Conducción de Iván Arenas.
- 20.55 BUENAS NOCHES CON EL VIEJITO PASCUERO. EL Viejito Pascuero conversa con los niños en su última noche en Canal 4 TV.
- 21.00 DEPORTE VISION REGIONAL. Un completo panorama del deporte amateur y profesional de la Quinta Región, con la conducción de Fernando Muñoz.
- 21.30 NIÑOS CANTAN EN NAVIDAD. Villancicos con el grupo de los "Códoros de Fuego", de la Asociación de Boys Scouts de Chile.
- 21.31 QUE CANTEN LOS DOTADOS: EL CORO DE NIÑOS DE TOELZ. El estilo predominantemente pedagógico, que su director Gerhard Schmid-Gaden perfecciona de continuo, es la razón del gran éxito que ha conquistado este cuerpo coral en los últimos años. Además de los ensayos y de los conciertos, el film relata la actuación de sus integrantes en coros de cámara y más tarde en elencos de ópera en calidad de solista (Dido y Eneas; la Flauta Mágica).
- 22.30 NIÑOS CANTAN EN NAVIDAD. Villancicos con el grupo de los "Códoros de Fuego", de la Asociación de Boys Scouts de Chile.
- 22.31 NAVIDAD EN PARÍS. Las iluminaciones y decoraciones en París, durante la Noche Buena.
- 22.45 CONVERSANDO. Con el padre Pienovi. "Mañana es Noche Buena".

CANAL 7



- 11.30 CARTA DE AJUSTE.
- 11.45 MATINAL INFANTIL. Programa de entretenimiento para los niños.
- 12.15 DANCE GYMS.
- 12.20 LA COCINA DE MONICA.
- 12.25 EL FESTIVAL DE LA UNA. Programa de entretenimiento familiar. Hoy con Susana Lucini, Nelly Sanders, Lu Rivera y Luis Dimas.
- 14.15 EDICION UNO. Avance informativo presentado por Ana María Salinas y Eduardo Cruz.
- 14.30 DEJAME VIVIR. Teleserie mexicana.
- 15.10 UN MINUTO EN LA MODA.
- 15.15 JULIETA. Teleserie portorriqueña.
- 16.10 EL HOMBRE INCREIBLE. Serie de aventuras, el capítulo que ofreceremos en esta oportunidad se titula "UN ASESINO MODELO".
- 17.15 TARDÉS DE CINE. Hoy "EL ANGEL QUE QUERIA SUS ALAS", con las actuaciones de Gary Coleman, June Allyson, Ray Walston, Robert Guillaume y Mason Adams, bajo la dirección de Leslie Martinson. Un juguetero aprendiz de ángel hace todo lo posible por ganarse sus alas y convertirse así en ángel guardián de algún humano. Insistiendo consigue que le hagan una prueba y lo envían a la tierra, acompañado de su preceptor.
- 19.10 DANCE GYMS. Gimnasia presenta por Gloria Leguismo.
- 19.15 LOS ANGELES DE CHARLIE. Serie de aventuras policiales.
- 20.30 SESENTA MINUTOS. Noticiario.
- 21.30 FUTBOL NACIONAL. Unión Española con Antofagasta. Desde Estadio Santa Laura.
- 23.45 CINE NOCTURNO. "LA AYUDANTE DEL FISCAL", con la actuación de Stella Stevens, Michael Auderson Jr., y Robert Vaughn, bajo la dirección de Michael O'Herlihy. Una joven miembro de la fiscalía de la ciudad es asignada a la policía para colaborar en la investigación de un extraño asesinato de una joven. La muchacha muy eficiente, se aparta de la investigación oficial para seguir sus propias pistas que la llevan a introducirse en un tenebroso mundo.

CANAL 11



- 06.30 CARTA DE AJUSTE.
- 06.45 DESPERTAR. Efemérides.
- 07.00 PANORAMA AL DESPERTAR. Noticiario.
- 08.00 CANAL 11 AL DESPERTAR. Espectáculos con Luz María Vargas - Gimnasia con Karina Mertens - Tránsito y Carreteras con el mayor Ricardo Letelier Papé Guixé y su cámara - Reportajes - Moda desfile, con Isabel Cruz y Andrea Eluchans - Cocina con Verónica Blackburn Noticias. Conduce: Jorge Rencoret.
- 09.00 CIERRE.
- 17.45 CARTA DE AJUSTE.
- 18.00 EL FANTASMA REVOLTOSO. Dibujos animados.
- 18.30 MASAMIGOS. Un programa infantil realizado por el grupo Mazapan.
- 19.00 VERANO AZUL. Serie juvenil española.
- 20.00 EL SHOW DE LOS MUPPETS. Hoy con la participación de Elton John.
- 20.25 CASIMIRO.
- 20.30 PANORAMA. Noticiario.
- 21.20 LUZ, CAMARA, ACCION. Película clásica de todos los tiempos. Hoy: "Desde que te fuiste".
- 23.30 PANORAMA AL CIERRE.
- 23.45 CIERRE.



CANAL 13



- 12.00 CARTA DE AJUSTE. Temas del L.P. "Navidad", interpretado por Paul Mauriat y su Orquesta.
- 12.30 PLAZA SESAMO. Programa destinado a educar y entretener a los niños en edad escolar.
- 13.00 BANNER Y FLAPPIE. Dibujos animados.
- 13.25 VILLANCICOS.
- 13.30 ALMORZANDO EN EL 13.
- 14.30 TELETARDE. Noticias.
- 14.45 VISIONES. Microprograma preparado por M. Teresa Serrano y dirigido por Ricardo de la Fuente. Hoy: "Don Pedro de Valdivia" del pintor Ignacio Zuloaga. Palacio de la Moneda.
- 14.50 LA MESTIZA. Teleserie.
- 15.25 HERENCIA DE AMOR. Teleserie.
- 15.50 BUENAS TARDES A SUS ORDENES.
- 17.00 CINE EN SU CASA. Hoy: "Una Casa sin Arbol de Navidad".
- 19.00 VISIONES. Microprograma preparado por María Teresa Serrano y dirigido por Ricardo de la Fuente. Hoy: "Salón Libertador Bernardo O'Higgins". Palacio de la Moneda.
- 19.05 AVANCE NOTICIOSO.
- 19.10 CONDORITO.
- 19.12 VILLANCICOS.
- 19.15 LAS HEREDERAS. Teleserie chilena protagonizada por un gran elenco de primeras figuras.
- 20.25 HASTA MAÑANA. Los angelitos del Trece invitan a los niños a dormir.
- 20.30 TRETRECE. Noticias.
- 21.25 CONDORITO.
- 21.27 VILLANCICOS.
- 21.30 LA PELICULA DEL VIERNES. Largometraje: "CUENTO DE NAVIDAD".
- 23.50 VISIONES. Hoy: "Salón Capitania General de Chile". Palacio de la Moneda.
- 23.52 VILLANCICOS.
- 23.56 TENOCHOCHE. Noticias.
- 00.15 CINE DE MEDIANOCHE. Largometraje: "NAVIDAD EN CALIFORNIA".

Carmen Ibáñez, TV Tiempo de Televisión Nacional.

HOY EN ESPECTACULOS

CINES

- AUTOCINE VIZCACHAS.— Camino a El Volcán. Desde las 21 hrs. "Cómo eliminar a su jefe" y "Oud buena madre es mi padre" (14) y 120 socios gratis.
- ALESSANDRI.— Alameda 2879 (96848) Desde las 11 hrs. "Magia desnuda" y "Película sorpresa" (21) y 70.
- ASTOR.— Estado y Huérfanos (392100) Desde las 11.30 hrs. "El puño bomba" (men) y 150 M. y M. 120.
- BANDERA.— Bandera 76 (714403) Desde las 11 hrs. "Los dioses deben estar locos" (men) y 100.
- CALIFORNIA.— Irarrázaval 1568 (2230976) 17, 19.30 y 22.15 hrs. "Superman III" (men) y 150 y 180 L. a V. may. 60 años 100 (en castellano).
- CAPRI.— Monjitas 825 (392414) Desde las 10 hrs. "El barco" "Relámpago azul" y "Estallido mortal" (18) y 70.
- CENTRAL.— Huérfanos 930 (33555) Desde las 11.30 hrs. "Superman III" (men) (en castellano) y 160 L. a V. may. 60 años 100.
- CERVANTES.— M. Cousiño 134 (381894) Desde las 11 hrs. "El Superman III" (men) (en inglés) y 160 L. a V. may. 60 años 100.
- CHILE.— Recoleta 2104 (77176) Desde las 14 hrs. "Ruta suicida", "Detrás de la puerta" y "Pirafra II, asesinos voladores" (21) y 30.
- CINELANDIA.— Puente 540 (67532) Desde las 12.45 hrs. "El mensajero de satán", "El perro callejero" y "Furia silenciosa" (21) y 70.
- CITY.— Agustinas 1022 (66687) Desde las 11 hrs. "Clase de 1984" (21) y 100.
- CONTINENTAL.— Plaza Bulnes 57 (60735) Desde las 13 hrs. "Dame una mano" (18) y 80.
- DUCAL.— Agustinas 777 (35375) Desde las 12 hrs. "Una muchacha de provincia" y 150 M. y M. 120.
- EL GOLF.— Apoquindo 3368 (2313485) Reapertura el domingo 25 con gran estreno.

- FLORIDA.— Estado 226 (34289) Desde las 12 hrs. "Amor sin frontera" con Michael Landon (14) y 100.
- HUELEN.— Huérfanos 779 (31603) Star Trek. Desde las 12 hrs. "Viaje a las estrellas" y "La furia del Khan" (men) y 100 L. a V. may. 60 años 80.
- HUERRANOS.— Huérfanos 930 (36707) Desde las 12 hrs. "Pink Floyd, the wall" (18) y 150 M. y M. 120 L. a V. may. 60 años 80.
- IDEAL CINEMA. Mapocho 4117 (7513484) Desde las 14 hrs. "La maestra de ski", "Sin rastro alguno" y "Servicio de noche" (21) y 30 Lunes y 20.
- IMPERIO.— Estado 255 (397960). Desde las 11 hrs. "El as" (14) y 150 M. y M. 100.
- KING.— Huérfanos 840 (32838) Desde las 10 hrs. "Infidelidad" (21) y 100.
- LAS CONDES. Apoquindo y Noruega (2208816) 16 hrs. "Mary Poppins" y 120 (MEN) 19 y 22 hrs. "Una muchacha de provincia" (18) y 160.
- LAS LILAS. E. Yáñez y J. de Dios V. (43116) 16.30 hrs. "La segunda guerra de los niños", "160 (Men.) 19 y 22 hrs. "La vida continúa" (18) y 160.
- LIBERTAD. Vivaceta 1680 (773454). Desde las 14 hrs. "Magnum 44", "Paraiso nudista", "El tigre chino" y "La venganza del Kung Fu" (21) y 30 Lunes y 20.
- LIDO Huérfanos 680 (30797) Desde las 10.45 hrs. "Mefisto" (18) y 150 M. y M. 120.
- MAIPO San Pablo 4251 (731982) Desde las 14 hrs. "La fuerza de los cinco", "Las noches sexuales" y "Porky's" (21) y 50.
- MAYO Monjitas 879 (392201) Desde las 10 hrs. "El pequeño dragón" y "El joven maestro" (men.) y 80.
- MODERNO Gran Avenida 6534 (582782) Desde las 14 hrs. "La dueña del placer", "Las tentadoras" y "Escándalo en familia" (21) y 50.
- NILO Monjitas 879 (391201) Desde las 10 hrs. "Juegos nocturnos" y "Momentos de perturbación" (21) y 80.
- NORMANDIE Alameda 139 (392749) 15.30, 18.30 y 21.30 hrs. "Norma Rae" (18) y 130 Estud. y 80 (Sally Field).
- OPERA Huérfanos 837 (30176) Desde las 10 hrs. "La tentación del padrastro" (21) y show strip con "Las gatitas adorables" "M.M. y J. 100
- ORIENTE.— Valdivia 099 (41345) 17, 19.30 y 22.15 hrs. "Superman III" (men.)

- y 150 y 180 (en inglés). L. a V. may. 60 años 100.
- PEDRO DE VALDIVIA P. de Valdivia 1719 (2238546) 16, 19 y 22 hrs. "Mefisto" (18) y 160.
- PLAZA Compañía 1068 (84714) Desde las 10 hrs. "El fierrecillo domado" (14) y 80.
- PRAT San Diego 2119 (50754) Desde las 14 hrs. "Mujeres serán siempre mujeres", "Dulces pecados de una adolescente" y "Tu placer es el mío" (21) y 60.
- PROVIDENCIA M. Montt 032 (42867) 14 y 16.30 hrs. "La maravillosa historia de Heidi" y 65 (men.) 19 y 22 hrs. "Tootsie" (14) y 150.
- REAL Compañía 1040 (65555) Desde las 11 hrs. "La maravillosa historia de Heidi" (men.) y 65.
- REX I Huérfanos 735 (31144) Desde las 11 hrs. "El trío infernal" (21) y 150 LM y M. 100.
- REX II Huérfanos 735 (31144) Desde las 11 hrs. "La segunda guerra de los niños" (men.) y 150 L.M. y M. 100.
- REX III Huérfanos 735 (31144) Desde las 11 hrs. "La vida continúa" (18) y 150 L.M. y M. 100.
- RIO Monjitas 743 (33550) Desde las 11 hrs. "Burlesque" "Fuga" y "Sangre de bestia" (21) y 80 M.J. y V. 50.
- RITZ San Antonio 50 (380613) Desde las 10.30 hrs. "Una ardiente pasajera" y "La Frontera de la violencia" (21) y 70 V. y S. hasta las 24 hrs.
- ROXY Huérfanos 1055 (80809) Desde las 10 hrs. "El amante de Lady Chatterley" y "Lecciones privadas" (21) y 80.
- SALA ARAUCO Pde. Kennedy 5314 (2480609) 16 hrs. "Bambi" y 150 (men.) 17.30, 19.30 y 22 hrs. "Los cazadores del Arca perdida" (men.) y 180.
- SALA LILA Vitacura 6780 (2242466) 16.30 hrs. "Locamente enamorado" y 120 (MEN) 19.30 y 22.30 hrs. "El regalo" (18) y 160.
- SALA VERDE Vitacura 6780 (2242466) 16 y 19 y 22 hrs. "Todo fuego, todo llama" (14) y 160.
- SANTA LUCIA Alameda y S. Isidro (36666) 15, 18.30 y 21.30 hrs. "Flashdance" (14) y 150.
- YORK Ahumada 166 (66687) Desde las 11 hrs. "Reto al destino" (18) y 100.

TEATROS

- ANF. LO CASTILLO.— Candelaria Goyenechea 3820 (2421345) 20 y 22.30 hrs. "Un cerro a la izquierda" Cla. de José Villar. \$ 500.
- BAR DE COCO.— Gilberto Fuenzalida 149 (2296912) 22.15 hrs. "Chikago voy" con Ronco Retes. \$ 500.
- CENTRO CULT. MAPOCHO. Merced 360 (36253) Pronto: "Parricida" de Nicanor Parra.
- CENTRO DE DIFUSION CULT. A. Prat 935 (2227870) 21 hrs. Encuentro folklórico \$ 150. Estud. \$ 100.
- EL CONVENTILLO.— En gira.
- GALA.— Descanso hasta el 5 de enero.
- HUMORESQUE.— San Ignacio 1249 (567669) 20.30 y 22.30 hrs. "Diálogo en tres sábanas" y 250 Manuel Fuentetaba, Desnudos totales con Nancy...
- INST. CHILENO ALEMAN.— Esmeralda 650 (383185) Exposiciones 16 a 19 hrs. "Dibujos, sagrados y pinturas" y "Láminas de calendario". Entrada libre.
- INST. CHILENO NORTEA-MERICANO.— Moneda 1463. "Sueños", fotografías de Diana Belverdissi y "Grabados en metal", de Carmen Mangiola.
- LA FERIA.— Crucero Exeter 0250 (377371) 22.15 hrs. "El zoo de mármol". Creación colectiva del Grupo La Feria. \$ 350. Estud. \$ 150.
- PENA CONCERT ANTILEN.— Alameda 410 (35196) 22 hrs. Recital de cantos navideños. Domingo 11.30 y 16 hrs. Títeres de la Cla. de Jaime Ugaz.
- PZA. MULATO GIL.— Lastarria 307. 20 hrs. Danza: "Espacio y tensiones". Grupo Danzadora. 21 hrs. Videos de creadores nacionales. Entrada gratis.
- LA FERIA. Crucero Exeter 0250 (377371) 20 Hrs. "El zoo de mármol" Creación colectiva del Grupo La Feria. \$ 300 Estud. \$ 150.
- PENA CONCERT ANTILEN. Alameda 410 (35196) 21 hrs. Canto compartido: Cita informal con el canto y sus cultores, con Fdo. Aguirre, Andalién Rodrigo Marco, etc.
- SALA ISIDORA ZEGERS.— Descanso. U.C.— Descanso.

A partir de enero

Isla de Pascua inicia fuerte despegue cultural

Un vasto programa de investigación y desarrollo cultural en Isla de Pascua, será iniciado en enero próximo, gracias a un convenio firmado ayer entre la Corporación de Estudios Nacionales y la Dirección de Bibliotecas, Archivos y Museos. La obra será posible gracias al aporte de 18 millones de pesos que hiciera a la Corporación una firma japonesa.

La empresa Toppan Printing Co. de Tokyo donó esta suma a Chile luego del préstamo que nuestro Gobierno hiciera de un moai de la Isla, el que se exhibió en la Exposición de Osaka y Tokio, y que pudieron apreciar más de dos millones de personas.

Posteriormente, fue devuelto a la Isla en perfectas condiciones, gracias al proceso de embalaje efectuado por los japoneses, que vieron en la obra un importante valor de nuestro patrimonio cultural.

CONVENIO

Hernán García Vidal, presidente de la Corporación de Estudios Nacionales, destacó durante la firma del convenio, realizada en la Biblioteca Nacional, que

los recursos permitirán el financiamiento de 5 proyectos.

Estos son: La investigación de un templo o altar ceremonial (ahu), localizado en la costa de la Isla; la continuación de la investigación arqueológica del sector Anakena en la costa norte; la construcción de laboratorios, oficinas y bibliotecas para el museo local; la remodelación de la sala de exhibición del museo y publicaciones.

Con la materialización de estos proyectos, a través de un organismo estatal, se espera cumplir con el programa arqueológico oficial formulado hace algunos años por la Comisión Nacional para el Desarrollo de Isla de Pascua (CONADIP); la Dirección de Bibliotecas, Archivos y Museos y la Intendencia de la V Región.

Con este proyecto, también se posibilitará la contratación de algunas personas de la localidad, donde habitan alrededor de dos mil chilenos.

AGRADECIMIENTOS

Tanto Hernán García Vidal como Enrique Cam-



□ Corporación de Estudios Nacionales y Dirección de Bibliotecas, Archivos y Museos firmaron convenio para el desarrollo cultural oceánico, gracias al aporte japonés de 18 millones de pesos. La importante empresa se gestó luego que Chile prestara un moai que fue visto por 2 millones de japoneses

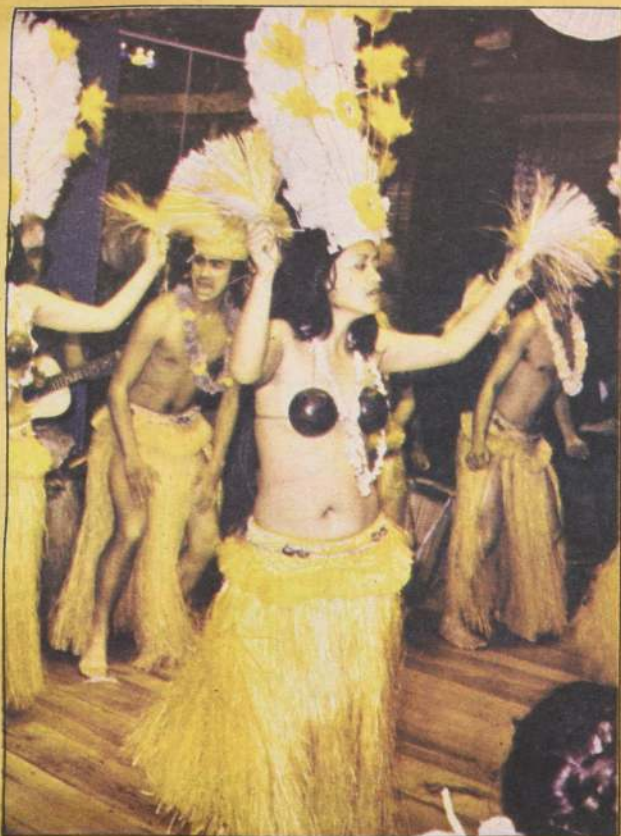

La cultura oceánica, demostración artística plena de los habitantes de Isla de Pascua, adquirirá más importancia que nunca gracias a la realización de 5 proyectos. Costumbres y obras de los pascuenses adquieren de esta forma la máxima categoría de patrimonio nacional.

pos Menéndez, director de Bibliotecas, Archivos y Museos, se refirieron al gesto visionario de Lucía Pinochet Hiriart, entonces presidenta de la Corporación, al prestar el moai a Japón, con lo cual se obtuvieron los importantes recursos mencionados.

Campos Menéndez confesó haber sentido temor en un principio, el que fue desterrado gracias a las amplias garantías dadas por el país oriental, sobre la conservación de la obra. "Los habitantes de Isla de Pascua"—dijo—estaban también temerosos, pues habían sido víctimas, en muchas oportunidades, de saqueos de su patrimonio cultural. Pero todo aquello ha quedado en el olvido, y hoy pueden contar con orgullo que gracias a ese gesto, una importante obra de desarrollo cultural se iniciará en su isla".

Luego informó que ha sido designado como asesor para este vasto plan Sergio Figueroa García Huidobro. Asimismo, una comisión de técnicos dará el carácter científico a su ejecución, pues en ella estarán integrados profesionales de la Arqueología, Restauración, Museología, estética y Arquitectura.

COMPLACENCIA PASCUENSE

El conservador del Museo de Isla de Pascua, Sergio Rapu Haoa, expresó los sentimientos de los habitantes de la localidad, expresándose justamente en pascuense.

Agradeció las gestiones del Presidente de la República, quien ha sido el único mandatario que físicamente ha demostrado el interés del Chile Continental por la cultura oceánica de Isla de Pascua. "Sentimos orgullo por lo que ustedes están haciendo hoy. Nos sentimos más chilenos aún. Su Excelencia es el primer Presidente que nos ha demostrado su apoyo y preocupación".

ESTA CASA YA TIENE DUEÑO!!
GRACIAS A SU DIARIO LA NACION

CASAS
62.30 m².
3 dormitorios.
2 baños.
Living-comedor.
Closets.
Alfombrado.
Ventanales de aluminio.
PRECIO-850 U.F.
Dividendo: 5,22 UF.
TODOS LOS GASTOS BANCARIOS Y DE ESCRITURA INCLUIDOS

DEPARTAMENTOS
75m² construidos
3 dormitorios.
Living-comedor alfombrado.
2 Baños.
Ventanales de aluminio
Loggia, estacionamiento incluido
PRECIO 995 U.F.
Dividendo: 6,14 UF.

Los Jardines de Vespucio
CONJUNTO RESIDENCIAL



VISITAR TODOS LOS DIAS DE 10 A 19 HORAS

Mundo de la Hípica

Santiago de Chile,
Viernes 23 de Diciembre de 1983

LA NACION



EL REY Y SU SEQUITO: El acierto de nuestro reportero gráfico, Roberto Guerrero, muestra la cortina de rivales que debió sortear MARC en el Clásico Velocidad, donde marcó nuevo record de 0.56.215 para los 1.000 metros. Aunque

muchos corrieron para hacerlo perder, se vieron impedidos ante la estampa del campeón, que con su físico privilegiado no pidió permiso para adueñarse de la gloria, ahora en la pista del Club Hípico.

¿Querían más?... ¡ahí tienen!

¡Se pasó MARC!... Estamos por cambiarle el apodo "Rosillo de Oro" por el de "E.T."

A la "veterana" Mocita Novata "Samagra" le faltó el respeto



S A MAGRA, indiscutiblemente la mejor hembra en estos momentos en la arena palmeña. Avanzadas están las conversaciones para llevarla a Estados Unidos.

NACIO "Princesa" ganando las principales estelares reservadas a las dos y luego de tres años, entre éstas el "Tanteo de Potrancas" y las "Mil Guineas". Se convirtió en figura sobresaliente de su generación y por lo mismo fue la única de su sexo capaz de enfrentar a los machos en condiciones similares. No les ganó, pero debieron batallar mucho para postergarla.

El sábado asumió un nuevo desafío enfrentando a hembras de mayor edad en el clásico "Haras de Chile", incluida la Mocita Novata, y esta vez sí que salió "avanti". Primera vez en el año que la juventud supera a la experiencia en un evento estelar, a peso de reglamento. Ese día se transformó en Reina.

"Borró del mapa" a las que se atrevieron a enfrentarla, la corredora viñamarina debió conformarse con escoltarla desde lejos.

La hija de Hawk II y Sarabia ahora descansa en la "vitrina" de nuestras exportaciones "no tradicionales" porque ya son muchos los interesados en conquistarla. Se dice que se va muy pronto, se dice que nos deja. La defensora del "Santa Eladía" avalada por su paso exitoso en las pistas nacionales deberá dejarnos muy en alto en las canchas norteamericanas si todo cristaliza.

Realmente no existe término para catalogar la grandiosa campaña que está realizando MARC en los hipódromos centrales. No hay parangón con ningún otro caballo que haya sido catalogado de inmortal dentro de la historia de la hípica chilena. Record tras record han ido cayendo. Marcas que parecían imposibles, debieron sucumbir ante tanta calidad y maestría. Es que es un campeón en todo el sentido de la palabra. Una vez dijimos que este "humilde" caballo, era tan o más importante que los grandes de nuestro hipismo. La razón es una sola. En su mayoría estos cracks siempre rindieron en un terreno, pero no en los tres, ni tampoco bajaron ni subieron distancias de una semana a otra, con óptimos resultados.

Algunos incrédulos siguen insistiendo que hay otros corredores que tienen más mérito que MARC, pero las nuevas ganancias están haciendo declinar tales creencias, porque ninguno es capaz de cumplir con tanto éxito cada una de las exigencias.

Increíble. Empatar el record en los 1.500 metros de arena y a sólo una semana, quebrar el del kilómetro en pasto... Es como lógico que el título de "Caballo del Año" tendrá que recaer en él...

Pero la fe que depositó su entrenador JUAN BERNAL, al inscribirlo enseguida de haber ganado en La Palma, muestra al profesional en toda su amplitud. Sabe lo que tiene y conoce lo que rendirá. A este hombre hay que sacarle el sombrero, porque se ha constituido en el artífice de esta singular trayectoria pistera. Sus propietarios Ricardo Rivera y Fernando Silva, tampoco pueden pasar inadvertidos. Siempre atentos a lo que hace el campeón, están con el trainer en todo momento.

Junto a Gustavo Barrera conforman la cuarta "culpable" de esta máquina de cuatro patas.

Veinticinco victorias, de las cuales 21 son clásicos, es la carta de presentación de "Marc"... El record de "El Gomero" y de los 1.500 y 1.000 metros quedaron atrás. Ahora está la meta del Latinoamericano, que estamos seguros responderá con la clase y maestría de siempre.



LA NACION

Santiago de Chile,
Viernes 23 de Diciembre de 1983

Doce "bebés" dejan sus pañales

Ya no son guaguas...sino señoritas

Expectación hay por ver a la nueva generación de dos años en la arena palmeña. Ese agrado será mañana en el premio Condicional, "Iniciación", sobre 1.000 metros y donde doce potrancas saldrán al terreno para iniciar su campaña pistera. Enseguida detalle de cada una de las corredoras:

QUINTA CARRERA

ATAREADA (Table Play y Abandonada por Ultimo Gaucho). Criada en el haras "San Luis de Futrono". Primera cría de la yegua. Defendida en \$ 170.000.

CABALGADA (Dorileo y Calandria por Yáñez). Criada en el haras "San Luis de Futrono". Tercera cría de la yegua. Las dos primeras murieron en el haras. Defendida en \$ 130.000.

BANADERA (Bajativo y Bounty por Lujoso II). Criada en el haras "San Roque". Hermana materna de Bochinche (Francesco ganador de 6 carreras inclusive los clásicos Coronel Santiago Bueras y 52º Aniversario de Carabineros de Chile, figuraciones en otros clásicos, ganador de 8 carreras en Antofagasta (3 clásicos) y de Francisco (Francesco). Subastado en \$ 200.000.

BALISTA (Bajativo y Haramis por

Huxley II). Criada en el haras "San Roque". No vino a las ventas.

BROQUETA (Broker's Tip II y Amarina por Chivalric). Criada en el haras "San Roque". Hermana materna de Bajativo (Hennessy, ganador de 11 carreras inclusive los clásicos Cotejo de Potrillo, Fin de Año, Julio Prado A., Carlos Allende N., Anibal Letelier, Federación de Polo, Coronel Santiago Bueras.

MANOSEADA (Chief Pronto y Manolita por Ragazzo). Criada en el haras "La Capilla". No vino a las ventas.

PARLINDA (Paderoso y Estalinda por Escaño). Criada por señor Julio Calisto P. Propia hermana de Esgrima. (ganadora). No vino a las ventas.

QUIEBRA (Tantoul y Calamarca por Shearwater). Criada en el haras "Dadino". Propia hermana de Ninquihue (ganador de 3 carreras inclusive clásico Arturo Prat, una Especial, 2º en el clásico Ignacio Urrutia de la S.), de Marimán (4 carreras y varias figuraciones), de La Sansareta (ganadora), de Obediencia (ganadora y varias figuraciones) y de Pemuco y materna de Magallánica (Gallero, madre de Puncapá) y de Horizonte (Broker's Tip II, ganador). Adquirido en \$ 300.000.

ROSCA BUENA (Tonel y Rosquilla por Nanavati). Criada por señora Beatriz Zamora Aravena. Propia hermana de Atamán y materno de Hiparquía (Habiloso). No vino a las ventas.

SEMBRADA (El Oriental y Sementera por Sertorius). Criada en el haras "Curiche". Hermano materno de Semillero (Proposal, ganador), de Semillón (Proposal, ganador de 5 carreras inclusive clásicos Sociedad Hipódromo Chile y Gustavo Rivera B., figuraciones en otros clásicos, entre ellos, el Nacional Ricardo Lyon, ganador de 4 carreras en EE.UU. y US\$ 3.350), de Saturnino (Proposal, ganador de 3 carreras) y de Sultanina (Saint Ange II). No vino a las ventas.

SUSPICADA (Suspiciente y Guayana por Snow Hill). Criada en el haras "Santa Teresa". Hermana materna de Jalandra (Jalón, ganadora de 2 carreras y frecuentes figuraciones) y de Jervilla (Jalón, ganadora y 2º en el clásico "Rayita", 3º en el "Taia", 4º en el Juan Cavieres M.). Esta es la 3ª cría. Adjudicada en \$ 140.000.

TANDITA (Blas y Tatarita por Niño Pepe). Criada en el haras "San Luis de Futrono". Segunda cría de la yegua. La primera murió en el haras. Licitada en \$ 145.000.

Nutrido movimiento de aprontes se controló el miércoles en la pista de arena del Hipódromo Chile. Varios elementos sobre el liron del conjunto, pero quien se llevó la mayores y mejores palmas fue TEMUCO, pupilo de Juan Carlos Pichara evidenció en su "movida" de 600 metros que recuperó completamente su antiguo nivel. Dicha distancia la cubrió en 34 segundos junto al key Patricio Herrera.

A continuación detallamos el panorama completo de trabajos:

200 metros, subida

MADRAS, G. Pardo en 11 1/5. Repitió en 11 2/5.
HONROSA, O. López en 11 2/5. Repitió en 11 1/5 CHE BACAN, P. Alquinta en 11 4/5.
FABBIANI, S. Vera en 12. Repitió 400 en 22 1/5.

400 metros

GUANTANAMO, P. Cerón en 23.
ERASMO, F. Díaz en 23. A la mano del Club.
REMOLCADOR, C. Leighton en 24.

400 metros, partidador, bajada

BALISTA, V. Rojas en 21 3/5 (dos años).
ROBERT, M. Aranda en 21 3/5.
PORTRAYER, J. Turrieta en 21 4/5.

Hipódromo Chile

Sábado 24 de diciembre de 1983

1ª

CARRERA 1.200 metros a las 14.00 horas. Ind. 6 al 1.
1ª válida para la Triple inicial.

| | | | | |
|------------------|---------|----------------|-----------------|----|
| 2600 J. Bravo | 7-7-9 | 1 Es Tuvo | 55 D. Medina | 7 |
| 2558 L. Santos | 11-17c | 2 Fuentezuela | 55 C. Verdugo | 1 |
| 2341 A. Carroño | Reap. | 3 Pare | 55 F. Díaz | 14 |
| 2598 R. Maggi W. | 2-1 | 4 Fij | 54 M. Berrios | 5 |
| 2528 R. Pionio | 13-13 | 5 Marco Polo | 54 R. Chamorro | 3 |
| 662 R. Pionio | Reap. | 6 Mar en Calma | 53 A. Fajardo | 8 |
| 2600 J. Guajardo | 6-10-6 | 7 Zorpo | 53 H. Burgos | 9 |
| 2609 P. Bagó | 6-2-6 | 8 Croquis | 52 P. Cerón | 2 |
| 2621 J. Pérez | 12-7-5 | 9 Fantasmal | 52 M. Olguín | 11 |
| 2518 J. Ovarce | 15-8 | 10 Lilaima | 52 G. Muñoz | 12 |
| 2417 C. Miranda | 4-4 | 11 Roco | 52 F. Díaz | 10 |
| 2621 H. Zepeda | 8-9-7 | 12 Tiberin | 52 I. Navarrete | 4 |
| 2580 J. Pichara | Reap. | 13 Turbulento | 52 M. Aranda | 15 |
| 2621 U. Durque | 12-13-9 | 14 Compadrito | 51 M. Santos | 6 |
| 2570 G. Romero | 10-6-11 | 15 Kalicanto | 50 I. Rivera | 13 |
| 2639 E. Zijl | 4-8-8c | 16 Panoja | 50 J. Aravena | 16 |

Corral: 5 con 6

2ª

CARRERA 1.300 metros, a las 14.25 horas. Condicional 2ª válida para la Triple inicial.

| | | | | |
|-------------------|---------|------------------|----------------|----|
| 2605 L. Santos | 12c-7 | 1 Bonga | 53 C. Verdugo | 7 |
| 2344 E. Castro R. | Reap. | 2 Caverna | 53 N.N. | 1 |
| 2042 A. Quiroz | Reap. | 3 Confiadita | 53 O. Díaz | 14 |
| 2525 O. Manso | 7-5-12 | 4 Chacra | 53 N.N. | 5 |
| 2583 R. Quiroz | 9c-15c | 5 Doy Fe | 53 H. Olivares | 3 |
| 2525 H. Galaz | 4-8 | 6 Farinera | 53 H. Galaz | 8 |
| 2525 A. Bagó | 3 | 7 Generala | 53 C. Delgado | 9 |
| 2601 M. Segura | 4-4 | 8 Cuaitera | 53 G. Barrera | 2 |
| B. Maggi W. | Deb. | 9 Katie | 53 J. Turrieta | 11 |
| 1404 A. Chionni | Reap. | 10 Latoly | 52 J. Herrera | 12 |
| 2603 J. Segovia | 6-5-2 | 11 Musical Lady | 53 V. Rojas | 10 |
| 2601 C. Santos | 14-13-9 | 12 Palmoteada | 53 R. Arrué | 4 |
| 2605 H. Yáñez B. | 10-11 | 13 Santa Dorotea | 53 J. Carrasco | 15 |
| 2601 L. Guerrero | 5-9-10 | 14 Santalina | 53 N.N. | 6 |
| 2605 J. Castillo | 9-6 | 15 Savuela | 53 G. Pezoa | 13 |
| 2603 G. Avila | 10c-8 | 16 Susi | 53 P. Castillo | 16 |

3ª

CARRERA 1.500 metros, a las 14.50. Condicional. 3ª válida para la Triple inicial.

| | | | | |
|-------------------|-------|---------------|----------------|---|
| 2598 M. Rodríguez | 15 | 1 Abu Simbel | 56 H. Plaza | 7 |
| 2548 M. Rodríguez | 7-10c | 2 Buscado | 56 C. Delgado | 1 |
| 2625 C. Georgidis | 4 | 3 Cape Town | 56 L. Rivera | 5 |
| 2497 M. Carrasco | 11-11 | 4 Dunlop | 56 H. Olivares | 3 |
| 2625 R. Quiroz | 2-8-7 | 5 Estov Listo | 56 H. Olivares | 3 |
| 2625 L. Severino | 10 | 6 Iconoclasta | 56 J. Orellana | 9 |
| 2625 A. Jaque | 14-8 | 7 Pichanguero | 56 A. Pérez | 2 |



PERQUILAUQUEN hará su debut en la arena palmeña frente a capacitados elementos. Noveno confronte.



TINGLADA tendrá muchos partidarios en la octava carrera, un handicap de 1.400 metros.

| | | | | |
|-------------------|--------|--------------|----------------|----|
| 2598 A. Jaque | 9-13 | 8 Silverio | 56 N.N. | 11 |
| 2460 E. Ovalle | 16c-14 | 9 Terciado | 56 H. Mena | 12 |
| 2625 D. Torres P. | 5-5-2 | 10 Zonzo | 56 R. Chamorro | 10 |
| 2625 E. Ovalle | 7-8c-5 | 11 Potentada | 53 N.N. | 4 |
| 2625 A. Chionni | 6 | 12 Triona | 53 J. Herrera | 6 |
| 2632 N. Hadwa | 6-3-9 | 13 Valerina | 53 E. Martínez | 13 |

4ª

CARRERA 1.200 metros a las 15.20 horas. Ind. 11 al 7. 1ª de la "Nueva Sexta del Chile".

| | | | | |
|-------------------|--------|---------------|----------------|----|
| 2624 A. Yunisic | 11 | 1 Dahl | 55 H. López | 7 |
| 2636 J. Pichara | 2c-12c | 2 Montino | 55 J. Turrieta | 1 |
| 2600 O. Manso | 7-2 | 3 Camarógrafo | 54 R. Chamorro | 14 |
| 2596 P. Melej | Reap. | 4 Caraba | 54 O. Escobar | 5 |
| 2627 L. Díaz | 3-5-6 | 5 Descalabro | 54 G. Lizama | 3 |
| 2624 R. Jaque P. | 7-5-6 | 6 Ganga | 54 J. Tobar | 8 |
| 2627 O. Jara | 1-4-3 | 7 Fete Ferro | 54 H. Galaz | 9 |
| 2608 F. Hernández | 5-5-11 | 8 Supertram | 54 R. Arrué | 2 |
| 2597 O. Martínez | 9-13-9 | 9 Corre Vuela | 53 G. Pinto | 11 |
| 2625 O. Martínez | 6-1 | 10 Ray Ban | 52 I. Valencia | 12 |
| 2609 C. Urbina | 3-5-4 | 11 Fusil | 53 S. Vázquez | 10 |
| 2597 J. Pérez | 3-4-11 | 12 Guilboa | 53 A. Pereira | 4 |
| 2627 E. Inda G. | 4-4-10 | 13 Sifón | 53 C. Leighton | 15 |
| 2597 M. Segura | 2-4 | 14 Hungarés | 52 G. Barrera | 6 |
| 2060 J. Amaro | Reap. | 15 Menelao | 51 J. Carrasco | 13 |
| 2627 L. Luque | 14 | 16 M. Rangoso | 51 L. Rivera | 16 |

5ª

CARRERA 1.000 metros a las 15.45 horas. Condicional.

| | | | | |
|--------------|------|---------------|----------------|----|
| G. Avila | Deb. | 1 Atareada | 53 R. Arrué | 7 |
| C. Avila | Deb. | 2 Cabalgada | 53 C. González | 1 |
| A. Carroño | Deb. | 3 Badanera | 53 S. Vázquez | 5 |
| J. Segovia | Deb. | 4 Balista | 53 V. Rojas | 3 |
| J. Segovia | Deb. | 5 Broqueta | 53 G. Pinto | 8 |
| J. Castro R. | Deb. | 6 Manoseada | 53 A. Pérez | 9 |
| D. Alvarez | Deb. | 7 Parlinda | 53 P. Castillo | 2 |
| A. López | Deb. | 8 Quiebra | 53 G. Barrera | 11 |
| R. Jaque | Deb. | 9 Rosca Buena | 53 S. Suárez | 12 |
| S. Romero | Deb. | 10 Sembrada | 53 J. Castillo | 10 |
| G. Espinoza | Deb. | 11 Suspicada | 53 N. Vargas | 4 |
| R. Lorca | Deb. | 12 Tandita | 53 F. Díaz | 6 |

CORRALES: 1 con 2 y 4 con 5.

6ª

CARRERA 1.300 metros a las 16.10 horas. Cond. Segunda "Sexta del Chile".

| | | | | |
|--------------------|---------|--------------|----------------|----|
| 2603 E. Acevedo | 11-5 | 1 Bufanda | 53 R. Chamorro | 7 |
| 2575 R. Bernal | 7c-9c | 2 Capañulla | 53 J. Tobar | 1 |
| 2337 E. Beuzenberg | Reap. | 3 Confianza | 53 C. Leighton | 14 |
| 697 J. Melero | Reap. | 4 Cookie | 53 M. Aranda | 3 |
| 2601 C. Urbina | 3-3 | 5 Fracola | 53 S. Vera | 3 |
| 2603 J. Guajardo | 8-11-7 | 6 Guachara | 53 C. Delgado | 8 |
| 2625 R. Pionio | 18 | 7 Harmon | 53 E. Martínez | 9 |
| 2575 O. Silva S. | Reap. | 8 Hipoteca | 53 I. Vozara | 2 |
| 2601 O. Manso | 6-2c-2 | 9 Iacuz | 53 F. Díaz | 12 |
| 2603 G. Georgidis | 13-5-3 | 10 Jaruda | 53 M. Olguín | 11 |
| 1938 P. Baeza | Reap. | 11 Joselyne | 53 S. Azócar | 17 |
| 2601 D. Torres P. | 12-14-6 | 12 Lady Bed | 53 C. Pezoa | 10 |
| 1984 C. Santos | Reap. | 13 Penucana | 53 I. Muriello | 4 |
| 2601 C. Avila | 13c-5 | 14 Pilota | 53 R. Arrué | 15 |
| 2605 L. Romero | 9-3-2 | 15 Pink Lady | 53 H. Olivares | 6 |
| 2605 J. Castro L. | 8-12 | 16 Racing | 53 M. Berrios | 13 |
| 2603 C. Santos | 9-15-9 | 17 Tumbava | 53 J. Carrasco | 16 |

7ª

CARRERA 1.200 metros a las 16.35 horas. Ind. 40 al 29.

| | | | | |
|--------------------|--------|----------------|----------------|----|
| 2604 J. Pichara | 7 | 1 Temuco | 59 P. Herrera | 1 |
| 2631 M. Baeza | 2-6-5 | 2 Cartillera | 55 S. Azócar | 1 |
| 2631 R. Jaque | 9 | 3 M. Quieto | 54 R. Toledo | 3 |
| 2631 J. Silva G. | 7-8-8 | 4 Tiene Tiempo | 54 O. Escobar | 5 |
| 2631 J. Bravo M. | 3-9-6 | 5 Resumen | 52 F. Díaz | 8 |
| 2631 R. Serrano | R. | 6 Concordia | 51 J. Silva | 9 |
| 2610 O. Jara | 7 | 7 Espolín | 50 H. Galaz | 2 |
| 2610 J. Inda G. | 1 | 8 Grand Dandy | 50 G. Barrera | 10 |
| 2645 J. Castro L. | 3-4-7 | 9 Mucho Más | 50 J. Manetti | 4 |
| 2645 J. Sánchez F. | 10-11c | 10 Curaca | 49 P. Castillo | 6 |

8ª

CARRERA 1.400 metros a las 17.00 horas. Ind. 38 al 25. 1ª serie. Tercera "Sexta de Chile".

| | | | | |
|--------------------|--------|-----------------|----------------|----|
| 2610 P. Bagó | 2-2-3 | 1 Traro | 60 J. Pérez | 1 |
| 2535 G. Reyes | 7-7c | 2 Madrás | 56 G. Parón | 3 |
| 2599 F. Inda G. | 4c-8-3 | 3 Actinio | 57 C. Leighton | 5 |
| 2628 L. Severino | 6-5 | 4 Portobella | 57 N.N. | 1 |
| 2574 J. Castro R. | 2 | 5 Tinglada | 56 D. Salinas | 6 |
| 2565 G. Melej | 3-7-5 | 6 Blue Royal | 52 I. Toro | 2 |
| 2599 A. Bagó | 9-6 | 7 Fortel | 52 P. Castillo | 10 |
| 2630 E. Beuzenberg | 1-4-2 | 8 Remolcador | 49 F. García | 4 |
| 2574 T. Jacial | 3 | 9 D. de Alba | 49 J. Berrios | 6 |
| 2573 C. Muñoz G. | 2-3-2 | 10 Solastral | 48 R. Chamorro | 6 |
| | | 11 Mocito Etico | 48 R. Chamorro | 6 |



PEUQUINA retorna en la duodécima prueba. Dicen que la reaparecida es con triunfo.



Un cotejo "capital"

PROQUETA, G. Pinto en 22 (dos años)
SEMBRADA, J. Castillo en 22 (dos años)
NAMORADA CANTA, M. Aranda en 22
PINK LADY, H. Olivarez en 22
SUSPICADA, N. Vargas en 22 1/5 (dos años)
CONFIANZA, C. Leighton en 22 1/5
CHINCHINELA, D. Salinas en 22 1/5
HUSIMIR, H. López en 22 1/5
MERRY TOURNÉE, H. Mena en 22 1/5
CABALGADA, C. González en 22 2/5 (dos años)
GUAITECA, G. Barrera en 22 2/5
DOY FE, H. Olivarez en 22 2/5
TAJANTE, O. López en 22 2/5
CONFIADITA, O. Díaz en 22 3/5
ROSCA BUENA, S. Suárez en 23 (dos años)
KATIE, J. Turrieta en 23

500 metros

PARDITA, P. Cerón en 29
ELIOMORA, S. Vera en 29
GUACHARA, C. Delgado en 29 4/5
PATE PERRO, H. Galaz en 29 4/5
FOBIA, S. Azócar en 30
PUENTE ROTO, H. Galz en 30

SUSU, P. Castillo en 30
FRASCOLA, S. Vera en 30
HUNGARES, G. Barrera en 30
KEDIVE, C. Leighton en 30
PILITA, R. Arrué en 30 1/5
MANOSEADA, H. Burgos en 30 2/5 (dos años)
BERLIN, S. Vera en 31
FUNDAMENTO, C. Pinto en 31
FLORIPONDIO, M. Santos en 31
ES TUYO, D. Medina en 31 3/5

600 metros

TEMUCO, P. Herrera en 34
DISCIPLINA, M. Olguín en 35 3/5
SALON, H. López en 37
TINGLADA, D. Salinas en 37
SHIMMY, H. Burgos en 37

500 metros

RISUEÑO, G. Barrera en 47 2/5
FELPUDO, J. Castillo en 50
MOCITO MEJOR, M. Berrios en 50
JOLIMENT, S. Azócar en 50



Seis ganadores exclusivos salieron de estas columnas gracias a las confidencias de nuestros amigos hípicas. Para las reuniones de este fin de semana es una obligación mejorar el nivel ya que de por medio están los regalos, la comida y los caprichos de la "vieja". Por esta vez hay que complacerla. Vamos al detalle que es lo que interesa.

LA PALMA

Los candidatos para la primera triple a juicio de nuestros corresponsales en Vivace-ta son FANTASMAL, GENERALA y ESTOY LISTO. Las variantes podrían ser ROCCO en la inaugural y ZONZO en el pase decisivo.

Para iniciar el baile de la sexta tres son los nombres que monopolizan los copucheco,

CAMAROGRADO, HUNGARES y GAN- GA. Desde aquí le recomendamos FUSIL. En el premio "Iniciación" SEMBRADA y QUIEBRA serán inmensas favoritas. No olvide a MANOSEADA y BALISTA.

En la séptima competencia hay que aventurarse con ESPOLIN, en cualquier momento dará el golpe.

Para la novena le comentamos muy en secreto que los responsables de Ritual confían en una linda Pascua.

Los candidatos para la triple final: PALMETO, NUIT D'AMOUR y ARENERO. No hay variantes, arriesgue todo.

BLANCO ENCALADA

Los candidatos para la primera triple: BUENA ESPERA, TRAMITADOR y SEMILLERO. La única variante podría ser El Vichuquén en el tercer pase.

En el comienzo de la gran apuesta DIADOCA y SEMILLERO no debieran destenir.

En la siguiente la debutante QUEBRAJA-DA es grito y plata.

En la sexta carrera todo hay que arriesgar con el potrillo SONROJO.

En el "Fin de Año" TOUCH OF CLASS es gusto mayoritario. Hay que darle la contra con DIADORO.

No saltamos al duodécimo compromiso donde nos confidenciaron que HUTTON no pierda. Hay que creerles.

Los candidatos para la triple final: BEAUMARCHAIS, BRUNO y ESTRIBILLO. Buena suerte, buenas ganancias.



11ª

CARRERA 1.200 metros. Ind. 19 al 15 a las 18.15 horas. Sexta de la "Nueva Sexta del Chile".

| | | | | |
|-------------------|---------|------------------|-----------------|----|
| 2624 J. Inda | 1 | 1 Monte Claro | 56 S. Vázquez | 7 |
| 2600 J. Pichara | 5-1-1 | 2 Don Pepe | 55 P. Herrera | 1 |
| 2560 A. Yumuse | 1-1-6 | 3 Eliomora | 55 S. Vera | 14 |
| 2564 E. Inda S. | 9-1 | 4 Renée | 55 S. Azócar | 5 |
| 2635 C. Tapia | 6-16-7 | 5 Follet | 54 J. Orellana | 3 |
| 2566 R. Lorca | 1 | 6 Guaitarazo | 54 J. Barraza | 8 |
| 2633 J. Pérez | 7-4-4 | 7 Santalino | 54 G. Farfán | 9 |
| 2633 A. González | 6-6 | 8 Chirigüe | 53 M. Santos | 2 |
| 2608 J. Segovia | 12-2-5 | 9 Dominal | 53 V. Rojas | 11 |
| 2606 D. López | 2-8-8 | 10 Edison | 53 L. Muriello | 12 |
| 2572 J. Castro R. | 6-13-12 | 11 Fobia | 53 D. Salinas | 10 |
| 2191 R. Piombo | Reap. | 12 S. Ruperez | 53 C. Amestelly | 4 |
| 2633 C. Santos | 11 | 13 Togliabuz | 53 J. Duarte | 15 |
| 2606 C. Pombo | 4-6-6 | 14 Enamor. Canta | 52 M. Aranda | 6 |
| 2476 L. Romero | Reap. | 15 Posttrave | 52 J. Turrieta | 13 |
| 2476 R. Quiroz | Reap. | 16 Tajante | 52 O. López | 16 |

12ª

CARRERA 1.200 metros a las 18.45 horas. Índice: 25 al 19. Primera válida para la Triple del desquite.

| | | | | |
|-------------------|-------|----------------|-----------------|----|
| 2303 P. Bago | Reap. | 1 Sicópata | 55 P. Cerón | 7 |
| 2635 J. Pichara | 5-3 | 2 Kedive | 54 C. Leighton | 1 |
| 2635 J. Bravo | 8-1-6 | 3 Palmeto | 54 F. Díaz | 14 |
| 1818 L. Silva | Reap. | 4 Pequinina | 54 G. Lizama | 5 |
| 2645 J. Walker | 8-9c | 5 Convincente | 53 J. Muñoz | 3 |
| 2574 J. Inda | 12-4 | 6 Seglar | 54 G. Barrera | 8 |
| 2633 C. López | 4-1 | 7 M. Moro | 53 J. Tobar | 9 |
| 2606 G. Melel | 4-5-2 | 8 Belmont | 52 N.N. | 2 |
| 2615 O. Mora | Reap. | 9 Señaleja | 52 J. Navarrete | 11 |
| 2635 A. Carreño | 4-5-5 | 10 Sicoro | 52 H. Berrios | 12 |
| 2507 J. Miranda | 5-3-3 | 11 Disciplina | 51 M. Olguín | 10 |
| 2430 J. Castro R. | Reap. | 12 Floripondio | 51 M. Santos | 4 |
| 2205 J. Castro | Reap. | 13 Abbe Lane | 50 H. Galaz | 15 |
| 2428 J. Inda M. | Reap. | 14 Palmer | 50 C. Delgado | 6 |
| 2636 J. Melel | Reap. | 15 Jenny | 49 F. Suárez | 13 |
| 2573 C. Urbina | 3-2-9 | 16 Laminado | 49 M. Aranda | 16 |

CORRAL: 4 con 5.



RAY BAN acaba de salir de perdedores y mañana buscará su segundo éxito en un handicap de 1.200 metros, cuarta carrera.



TEMUCO, precedido de excelentes apurtes, cumplirá su segunda presentación en las manos de Pichara. Séptima competencia.

13ª

CARRERA 1.400 metros a las 19.15 horas. Índice e inferiores. Segunda válida para la triple de desquite.

| | | | | |
|-------------------|----------|-------------------|----------------|----|
| 2634 P. Molina | 2-6-4 | 1 Adoptado | 55 J. Castillo | 7 |
| 2607 P. Molina | 14-10-11 | 2 Camilo | 50 R. Chamorro | 1 |
| 2634 A. Yumuse | 3-1-5 | 3 Cuatón Copión | 55 S. Azócar | 14 |
| 2634 J. Véliz | 8 | 4 Salón | 55 O. Escobar | 3 |
| 2222 J. Walker | Reap. | 5 San Blas | 54 D. Salinas | 8 |
| 2561 H. García | 16-6-2 | 6 Chinchinela | 54 D. Salinas | 8 |
| 2559 E. Ovalle | Reap. | 7 Merry Tournée | 54 H. Mena | 9 |
| 2608 E. Becar | 16-7 | 8 Nuit D'Amour | 54 M. Santos | 2 |
| 2571 E. Rodríguez | 1-14-14 | 9 Shimmy | 54 H. Burgos | 11 |
| 2569 R. Quiroz | 1-6 | 10 Cojuelo | 53 N.N. | 12 |
| 2634 J. Véliz | 6-4-5 | 11 Espuero | 53 S. Vázquez | 18 |
| 2478 M. Baeza | Reap. | 12 Rovalón | 52 F. Díaz | 17 |
| 2607 G. Pombo | 11-9-15 | 13 Brillante (D) | 51 J. Turrieta | 10 |
| 2607 J. Pérez | 4-6 | 14 Cuatro Caminos | 51 G. Farfán | 4 |
| 2634 O. Jara | 4-3-11 | 15 Puente Roto | 51 H. Galaz | 15 |
| 2634 L. Santos | 7-7-7 | 16 M. Mayor | 50 M. Aranda | 6 |
| 2634 A. Chinoi | 10-10-14 | 17 Regodión (D) | 48 J. Herrera | 13 |
| 2597 S. Romero | 7-9-5 | 18 Tanto Amor | 48 H. López | 16 |

CORRAL: 1 con 2.

14ª

CARRERA 1.200 metros, a las 19.45 horas. Índice 15 al 11. Tercera válida para la Triple del desquite.

| | | | | |
|-------------------|----------|-----------------|-----------------|----|
| 2560 D. López | 7-5-3 | 1 Berlin | 55 S. Vera | 7 |
| 2560 H. Miranda | 11-2-9 | 2 Arenero | 54 P. Cerón | 1 |
| 2633 M. Sepulveda | 14-10-R | 3 Manco Bueno | 54 J. Tobar | 14 |
| 2209 C. Urbina | 5-6 | 4 Millare | 54 S. Vázquez | 5 |
| 2607 C. Urbina | 15-11-12 | 5 Robert | 53 A. Gutiérrez | 3 |
| 2531 C. Urbina | 2-1-5 | 6 Frecciata | 53 M. Aranda | 8 |
| 2597 P. Bago | 8-3 | 7 Antártico | 53 M. Santos | 9 |
| 2624 S. Becar | 3-3-4 | 8 Honrosa | 53 O. López | 2 |
| 2633 C. Espinoza | 4-6-7 | 9 Níctide | 53 J. Castillo | 11 |
| 2566 H. Yañez | 15 | 10 Pavito | 53 J. Carrasco | 12 |
| 2601 L. Romero | 8-4-1 | 11 Pragmatic | 53 J. Turrieta | 10 |
| 2624 R. Quiroz | 4-3-10 | 12 Corregido | 52 N.N. | 4 |
| 2263 R. Bernal | Reap. | 13 Damasquinado | 52 J. Orellana | 15 |
| 2498 J. Lastra | 5-16-10 | 14 Horst | 52 J. Silva | 6 |
| 2624 C. Miranda | 13 | 15 Intensa | 52 R. Arrué | 13 |
| 2624 J. Pérez | 1-6-5 | 16 Alza Prima | 51 R. Chamorro | 16 |

CORRAL: 4 con 5.

9ª

CARRERA 1.400 metros. 24 al 16 a las 17.25. Cuarta de la "Sexta del Chile".

| | | | | |
|--------------------|--------|-----------------|----------------|----|
| 2630 P. Molina | 4-2-4 | 1 Perlado | 57 J. Castillo | 7 |
| 2607 O. Mora | 10-7-3 | 2 Husimir | 55 S. Vázquez | 1 |
| 2374 A. Bulleuz | Reap. | 3 Paso paso | 55 M. Santos | 14 |
| 2634 E. Beuzenberg | 11-2 | 4 Guantánamo | 53 P. Cerón | 5 |
| 2606 E. Cortez | 3-1-3 | 5 Punta Dura | 53 M. Aranda | 3 |
| 2606 R. Janje | 13-14 | 6 Reclaro (D) | 53 J. Tobar | 8 |
| 2602 J. Pichara | 8-3-1 | 7 Ajetreo | 52 G. Farfán | 9 |
| 2607 H. Miranda | 8-7-5 | 8 Che Bacán | 52 G. Barrera | 2 |
| 2571 H. Miranda | 6-2 | 9 M. Mejor | 52 P. Castillo | 11 |
| 2663 C. Muñoz G. | 2-1-2 | 10 Abaco | 51 J. Turrieta | 12 |
| 2467 D. López | 7-1-3 | 11 Atónito | 51 S. Vera | 17 |
| 2467 J. Castro R. | 5-10 | 12 Fundamento | 51 C. Pinto | 10 |
| 2634 C. Muñoz P. | 8-2-6 | 13 Contrafuerte | 50 R. Chamorro | 4 |
| 2568 D. Bernal | 2-5-1 | 14 Juncalito | 50 N.N. | 15 |
| 1552 A. Breque | Reap. | 15 Perquilauq. | 50 R. Pérez | 6 |
| 2606 G. Melel | 6-11 | 16 En la Meta | 49 N.N. | 13 |
| 2552 E. Rodríguez | Reap. | 17 Ritual | 49 L. Rivera | 16 |

CORRAL: 8 con 9.

10ª

CARRERA 1.900 metros. Ind 55 a las 17.50 horas. Clásico "Navidad", 5ª de la "Sexta del Chile".

| | | | | |
|--------------------|--------|-----------------|----------------|----|
| 2567 D. Alvarez | 1-2-4 | 1 Felpudo | 60 J. Castillo | 7 |
| 2206 E. Cortez | Reap. | 2 Confiado | 55 M. Aranda | 1 |
| 2604 E. Castro | 8 | 3 El Firmeza | 55 O. Escobar | 5 |
| 2582 T. Jarcial | 7-5c | 4 Moyedino | 55 F. Díaz | 3 |
| 2482 J. Inda | Reap. | 5 Musico Brok | 55 J. Díaz | 8 |
| 2463 A. Zamorano | 3-1-1 | 6 Charlie Gross | 54 M. Santos | 9 |
| 2604 J. Castro R. | 2-3-2 | 7 Joliment | 54 S. Azócar | 10 |
| 2467 H. Miranda | 1-1-1 | 8 Risueño | 54 G. Barrera | 2 |
| 2463 R. Rodríguez | 10-4-4 | 9 Delincuente | 48 L. Rivera | 4 |
| 2645 J. Sánchez V. | Reap. | 10 Petronillo | 48 H. Reyes | 6 |



Valparaíso Sporting Club

Domingo 25 de Diciembre de 1983

1ª.— CARRERA.— Premio "MISTER" 1.000 metros.— A las 15.20 horas. 6ª Serie. Ind. 3-2 (1ª Triple N° 1)

| | | | | | |
|--------|--------------|-------|----|--------------------------|----|
| 2594 | V. Contreras | 3 | 1 | FOUQUET 54 A. Jalil | 2 |
| 2413 | E. Guajardo | Rp. | 2 | G. GOLPE 54 O. Muñoz | 11 |
| 2612 | R. Serrano | 3 | 3 | S. BABY 54 A. Vergara | 9 |
| 2617 | P. Polanco | 9-7 | 4 | CAMPEA 53 P. Durán | 10 |
| 2617 | J. Leiva | 12-11 | 5 | CARRASCAL 53 J. Monárdez | 4 |
| 2594 | R. Vera | 14 | 6 | DIFA 53 N.N. | 8 |
| 2612 | R. Bernal A. | 5-10 | 7 | D. SONG 53 J. González | 12 |
| 2594 | H. Garretón | 10 | 8 | DRUSO 53 J. Aliaga | 1 |
| 2594 | J. Bernal | 8 | 9 | LA ESPAÑOLA 53 F. Carva. | 10 |
| 2514 | M. Muscatt | 4 | 10 | LUNERA 53 R. Olivares | 3 |
| 2600ch | E. Guajardo | Rp. | 11 | MIA CLAUDIA 53 R. Soto | 14 |
| 2509 | H. García | 9 | 12 | OLIVILLO 53 R. Ahumada | 7 |
| 2514 | O. Martínez | 8 | 13 | R. VALOR 53 L. Valencia | 16 |
| 2594 | F. Hernández | 6-13 | 14 | TRILLADERA 53 N.N. | 5 |
| 2612 | A. Padovani | 8 | 15 | YAITI 53 N.N. | 15 |
| 2594 | A. Carreño | 7 | 16 | ZIG ZAG 53 N.N. | 6 |

EJEMPLARES SUPLENTE:

| | | | | | |
|------|-------------|-------|----|-------------------------|--|
| 2612 | R. Carvajal | 15-12 | 17 | REGENCIA 53 E. Guajardo | |
| 2620 | R. Bernal | 2-15 | 18 | LA GOYITO 54 S. Pérez | |

2ª.— CARRERA.— Premio "METROPOL" 1.300 metros.— A las 16 horas. 3 años no ganadores (2ª Triple N° 1)

| | | | | | |
|------|-------------|-----|----|----------------------------|----|
| 2616 | O. Martínez | 4-3 | 1 | BARTENDER 55 L. Valencia | 2 |
| 2616 | R. Serrano | 5-2 | 2 | BIG YOS 55 A. Vergara | 11 |
| 2616 | G. Pomo | 7-8 | 3 | BRAULIO 55 J. Navarrete | 9 |
| 2304 | E. Guajardo | Rp. | 4 | CAMBIO 55 R. Soto | 10 |
| 2616 | C. López | 9 | 5 | CEIBO 55 O. Muñoz | 4 |
| 2513 | R. Chellaw | 14 | 6 | CLETO 55 N.N. | 8 |
| 2616 | J. Cáceres | 6-5 | 7 | ENCANTO 55 V. Cáceres | 12 |
| 2616 | R. Chellaw | 4 | 8 | EXTRAVAGANTE 55 J. Pol. | 1 |
| 2513 | J. Bernal | 9 | 9 | JULIO 78, 55 J. Maira | 13 |
| 2513 | O. Martínez | 11 | 10 | K. STALLION 55 F. Carvajal | 3 |
| 2591 | A. Padovani | Rp. | 11 | LUMACO 55 N.N. | 14 |
| 2513 | L. Bernal | 8 | 12 | MAIPURI 55 N.N. | 7 |
| 2616 | E. Landa | 5 | 13 | MICHO 55 E. Guajardo | 16 |
| 2616 | L. Santos | 5-4 | 14 | SIDERONI 55 M. Aranda | 5 |
| 2513 | D. López | 3 | 15 | TAKUERAL 55 J. González | 15 |
| 2513 | O. Martínez | 10 | 16 | TRIVIAL 55 J. Monárdez | 6 |

EJEMPLARES SUPLENTE:

| | | | | | |
|------|--------------|------|----|-----------------------|--|
| 2616 | F. Hernández | 3-10 | 17 | CHUMITO 55 V. Vásquez | |
| 2616 | O. Martínez | 4-11 | 18 | CONSEJERO 55 N.N. | |

3ª.— CARRERA.— Premio "MADARA" 1.000 metros.— A las 16.40 horas. 4ª Serie. Ind. 28-12 (3ª Triple N° 1)

| | | | | | |
|--------|-------------|------|----|---------------------------|----|
| 2492 | R. Vera | Rp. | 2 | MISTER PINK 60 N.N. | 2 |
| 2618 | O. Martínez | 2-14 | 2 | MONOCORDIO 58 E. Guajardo | 11 |
| 2615 | B. Guajardo | 3-5 | 3 | DESPOITICA 57 N.N. | 9 |
| 2572ch | J. Bernal | Rp. | 4 | C. LEGRAND 56 V. Cáceres | 10 |
| (2592) | L. Urbina | 1 | 5 | ESTETICA 56 M. Aranda | 4 |
| 2618 | J. Cáceres | 16 | 6 | SALONICO 56 P. Durán | 8 |
| 2618 | J. Bernal | 2-11 | 7 | C. CHINA 55 J. Maira | 1 |
| 2618 | O. Martínez | 7-7 | 8 | TOKI 51 J. Monárdez | 13 |
| 2614 | L. Urbina | 2-4 | 9 | MOGADISCIO 50 S. Pérez | 12 |
| 2614 | J. Gálvez | 4-8 | 10 | ARSENIO 50 F. Aranda | 3 |
| 2382c | G. Silva | Rp. | 11 | ASTRONOMICA 50 J. Nav. | 14 |
| (2611) | D. López | 1 | 12 | H. DOLLY 49 O. Muñoz | 7 |
| 2614 | H. Jara | 1-16 | 13 | MACUCA 48 R. Soto | 5 |
| 2614 | O. Aliaga | 1015 | 14 | PISTILO 48 H. Barroza | 6 |

4ª.— CARRERA.— Premio "MONTERREY" 1.600 metros.— A las 17.20 horas. 5ª Serie. Ind. 20-8 (1ª Quintuple beneficiada)

| | | | | | |
|--------|--------------|------|----|-------------------------|----|
| 2618 | R. Chellaw | 5-4 | 1 | SANSON 59 F. Carvajal | 2 |
| 2592 | L. Urbina | 1-5 | 2 | PARACHOQUE 58 A. Jalil | 11 |
| 2612 | R. Bernal A. | 9-13 | 3 | TEMPRANERA 58 J. Maira | 9 |
| 2591 | H. Garretón | 2-11 | 4 | PROPAGADO 57 A. Vergara | 10 |
| 2453 | J. Landa | Rp. | 5 | TRESSA 57 M. Aranda | 4 |
| (2593) | J. Bernal | 11-1 | 6 | R. LADY 54 V. Cáceres | 8 |
| 2614 | E. Carvajal | 7-10 | 7 | VADINHO 53 H. Barroza | 12 |
| (2620) | O. Martínez | 4-1 | 8 | BENIAMINO 51 J. Monard | 1 |
| 2619 | J. Cáceres | 2-3 | 9 | AGRAZIADO 50 J. Pailam | 13 |
| 2592 | D. López | 8 | 10 | L. BROK 50 J. González | 3 |
| 2592 | J. Castro R. | 4 | 11 | CLEARCO 49 J. Navar. | 7 |
| 2592 | O. Aliaga | 3 | 12 | SISTEMATICO 49 O. Muñoz | 5 |
| 2598ch | F. Hernández | Rp. | 13 | VENDAVAL 48 E. Aguirre | 6 |

5ª.— CARRERA.— Premio "MASIVA" 1.300 metros.— A las 18 horas. 3 años no ganadores. (2ª Quintuple beneficiada)

| | | | | | |
|--------|------------|------|---|-------------------------|----|
| 2611 | L. Urbina | 4 | 1 | ALPREDITA 53 A. Jalil | 2 |
| 1402 | R. Chellaw | Rp. | 2 | BERMA 53 N.N. | 11 |
| 2611 | H. Jara | 10-3 | 3 | ESPINACA 53 R. Soto | 9 |
| 1671ch | L. Santos | Rp. | 4 | FACTURITA 53 F. Aranda | 10 |
| 2589 | L. Santos | 2 | 5 | FATIMITA 53 A. Vergara | 4 |
| 2490 | J. Galleg. | Rp. | 6 | GAZA 53 P. Durán | 8 |
| 2589 | D. López | 4 | 7 | GUINDOLA 53 F. Carvajal | 12 |
| 2589 | L. Bernal | 5 | 8 | HERIDA 53 S. Pérez | 1 |



CLODOALDO, precedido de excelentes cotejos busca su rehabilitación en el premio "Mario II", octava carrera.

FERNANDO DIAZ es hace varios años una de las fustas de peso mínimo que 23 años de edad y un futuro amplio, se mantiene entre los mejores del momento englobó todo

¿Qué más puedo pl

SE dio cuenta a tiempo. Tenía cerca de 19 años de edad cuando el llamado se hizo sentir en su interior para encauzarlo por la vía correcta. De esa vez que FERNANDO DIAZ suma y sigue en una campaña meteórica, que lo ha puesto entre los mejores seis jinetes de los últimos tres años.

Estilo, calidad y rendimiento son tres características que le dan ese "título" de ser uno de los elegidos en los grandes premios y en carreras donde se requiere de un profesional hecho para vencer.

Una vez, el internacional chileno, Carlos Pezoa, se maravilló al verlo atropellar y dijo sin titubear que "ese jinete (refiriéndose a Fernando) es el que he visto finalizar mejor desde hace muchos años. Tiene que ser una gran fusta porque es una verdadera "pintura" sobre el caballo...".

—¿Y qué me dice, jinete, sabía de estos halagos gratuitos de una fusta como lo es Pezoa?

"En realidad es primera vez que lo escucho y sinceramente me llena de orgullo que un profesional de su talla se haya fijado en mí. Aunque fue hace muchos años, agradezco el haberse referido así de mi persona...".

Agradecido de la vida y de los amigos que siempre apoyan, Fernando inicia su relato desde que recibió el llamado por los caballos...

—Antes que nada ¿qué hubiera pasado si Fernando Díaz no ingresa a la hípica?

"Bastante difícil la pregunta, pero habría seguido estudiando una carrera universitaria. Yo antes de entrar a los caballos llegué hasta cuarto medio y de ahí opté por dejar de lado los planes que tenía respecto a una profesión".

—¿Eras bueno para los estudios?

"Al menos, nunca le hice el quite. Laboraba de día y de noche estudiaba en el "León Prado". Pero las jornadas eran realmente tediosas y muy cansadoras. Las clases terminaban a las once de la noche y en llegar a mi casa daban las doce. Luego me tenía que despertar super temprano para estar antes de las siete en el corral. Creo que ese ritmo era muy difícil de seguir, aunque fuera muy jovencito".

—¿Quién te descubrió?

"Un propietario de caballos me trajo a la hípica. Era amigo de la familia y cuando mi papá le pidió ayuda para que me consiguiera trabajo en la actividad, él me llevó de inmediato al corral de Luis Contreras, preparador que me tuvo por varios años. Ahí me fue sacada la patente de jinete".

DESDE PEÑAFLO

Allí se formó y allí le afloró el deseo de ser jinete. Vaya contradicción, pero este jockey no tuvo a ningún pariente que le abriera los ojos por la profesión. "En la casa nadie es hípico, así que imagínate, todo me llegó de repente hasta que me trasladé a Santiago (Hipódromo Chile) con la idea fija de ser jinete".

—¿O sea que todo lo que aprendiste fue en el corral de Contreras?

"Efectivamente. Yo llegué sin tener idea de montar. Me enseñaron con mucha calma —hecho que agradezco a este trainer— y me di cuenta que podría llegar a funcionar como látigo".

AQUELLOS AÑOS

Casi Fernando Díaz se pierde, porque no asistía a los trabajos y se había alejado de la meta por varias temporadas. Eso fue hace varios años, pero conviene recordarlo para evidenciar el cambio total de este jockey.

"Era cabro muy joven y me vi con dinero en las manos. Me fue muy bien desde la partida. Tenía 16 años y las tentaciones llegaron muy luego... Me lancé a la vida. Anduve dos años y medio perdido, porque la actividad no me interesaba. Lentamente fui madurando por los golpes que me dio la vida cuando supe que todo se conseguía con trabajo. La fortuna (suerte) se da una sola vez en la vida y eso lo tenía que resguardar como mi más preciado tesoro. Por eso retorné a la fusta con los deseos de convertirme en uno de los mejores jinetes".

—¿Siempre te han "echado muchas flores" por la forma de finalizar. Le pones mucho empeño?

"Creo que a todos los jinetes nos agrada terminar una carrera en la mejor forma. Yo, con toda modestia,



soy de aquellos que aunque tenga un final de mucho esfuerzo, jamás me desarmo. Lo digo porque me he visto en carreras por la televisión cuando la repiten".

—¿El año pasado se te vio más ganador que en la actualidad?

"Pienso que no he estado de la mejor forma. El año pasado tuve mayor fortuna que en la actualidad. El '83 ha sido un año de varias rodadas. En una de ellas me quedé la clavícula y posteriormente me vino una seguidilla de caídas que influyeron en el rendimiento posterior. Además hay mucha competencia. Uno si deja de correr un mes, le cuesta retomar las riendas como antes, no porque no esté en la plenitud de sus condiciones, sino porque las montas las toman jinetes como Barrera, Santos, Jaime Díaz, Vásquez y tantos colegas ganadores que cuestan arrebatárselas posteriormente".

CAPITALIZAR LAS GANANCIAS

"A los 23 años de edad no puedo decir que tengo futuro asegurado, aunque mis ganancias en la profesión las haya sabido capitalizar muy bien. Tengo una casa en la playa, otra en la ciudad y un auto".

—¿Cuáles son los planes en lo económico?

"Mi meta es comprarme un negocio que deje ingresar una vez que deje la profesión...".

—¿Cuál es la diferencia del Fernando Díaz soltero el casado?

"Indudablemente que el matrimonio a uno lo cambia bastante, sobre todo en el aspecto de responsabilidad. Me he enderezado y estoy todo un caballero. Vivo tranquilo con mi esposa, Ana Estibill, que ha sido la compañera ideal".

—¿Cómo nació la amistad?

"Nos conocíamos hacía cinco años, pero nunca habíamos pasado nada, hasta que empezamos a pololear un día todo ello terminó en boda".

—¿Qué opina ella de la profesión?

"Le da mucho miedo, pero le agrada porque me vibra. Ella no ve, eso sí, con buenos ojos la hípica por

...a alzado con las mayores eficiencias. Recién con
...ando se refirió a su pequeña hija, una frase lo

...lirle a la vida?

Hervellino G. Fotos: Roberto Guerrero

NAN-
DIAZ
...joc-
agra-
...lo de
...lo
...le ha
...la vi-
...En la
...alidad
...col-
...do a
...ubica-
...s que
...para
...me-
...able
...año
...ga-
...Polla
...cional
...ardo

...que encierra para la persona que no es hincha...
...ez me vio rodar ¡yaya el sustito!

UN PADRE CHOCHO

... Fernando no puede estar más feliz con la hija que
... hace nueve meses. Daniela le ha dado la última sa-
...ción que estaba faltando para la felicidad completa.
... Estoy super contento, porque a esta edad, ya la pe-
...me empieza a hacer algunas gracias y lo más lindo
...ya está diciendo "pa...pá... ¿Qué más puedo pe-
...la vida si todavía me nació sanita y llena de vigor?"

1982. EL AÑO

... hasta el momento su mejor temporada ha sido en
... "Recuerdo que premios como el Nacional Ricardo
... y la Polla de Potrancas me pertenecieron con Paran-
... Please... Fueron premios grandes, de esos que de-
... llegué además tercero en El Ensayo. Fue un año que
... volvió a presentarse porque todo me salió a la
...cción, incluso la alta ubicación en la estadística".

... ¿La máxima aspiración, el extranjero?
... No, el exterior no. He ido dos veces y me he dado
... que estamos mejor en Chile que en ninguna otra
... del continente. Aquí el jockey que trabaja y es-
...ado gana dinero lo suficiente como para vivir tran-
... sin grandes aperturas. Estar fuera —aunque nun-
...he estado por mucho tiempo— es dejar de lado
... cosas importantes en la vida de un profesional.
... por ejemplo a los familiares... Si un viaje me signifi-
...nar tres veces más de lo que saco en mi patria, par-
...ero por un año, para retornar luego".

... así pasan los minutos y la conversación debe cor-
...porque la voz del secretario señala que hay que ir a
... con las exigencias de la profesión. Lo vemos
...te. El "piropo" de Carlos Pezoa, lo dejó lleno de
...amo. Es que es verdad, Fernando Díaz es uno de
...gos que mejor finaliza ¡y esa es gracia! ¿no?

BUENA
MONTA:
La forma
de finali-
zar es una
de las ca-
racterísti-
cas que le
permiten
ser uno de
los jinetes
de mejor
monta.

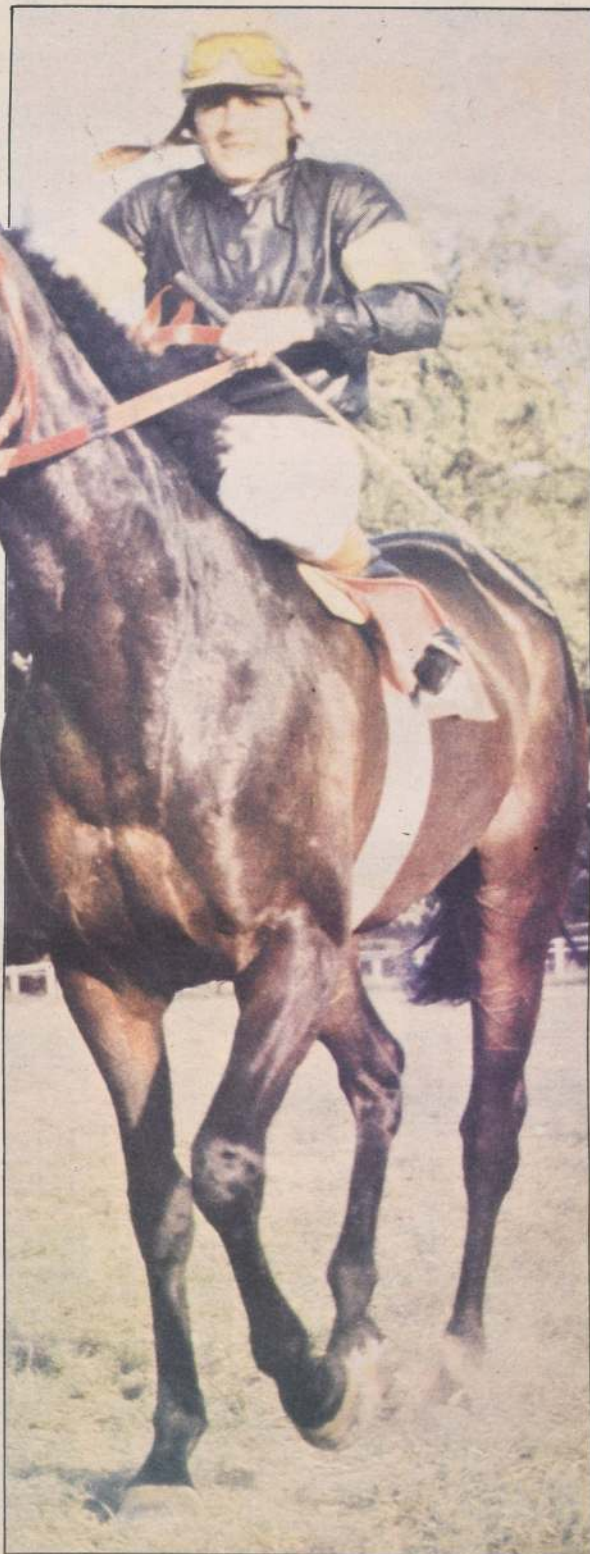

Valparaíso Sporting Club

Domingo 25 de Diciembre de 1983

| | | | | | |
|--------|--------------|-----|----|---------------------------|----|
| 2490 | H. Indo | Rp. | 9 | NISHIKA 53 N.N. | 13 |
| 2611 | F. Hernández | 6-5 | 10 | POLARITA 53 N.N. | 3 |
| 2611 | J. Bernal | 2 | 11 | RESGUARDA 53 J. Pallam. | 14 |
| | H. García | Db. | 12 | S. CORRILLO 53 E. Guajar. | 7 |
| 2589 | R. Cheliew | 8 | 13 | TAMAK 53 J. González | 16 |
| 1540 | L. Urbina | Rp. | 14 | TROYANITA 53 R. Olivos | 5 |
| 2537c. | P. Malero | Rp. | 15 | YAVANA 53 M. Aranda | 15 |
| 2589 | J. Leiva | 3 | 16 | YOYITA 53 J. Navarrete | 6 |
| | | | | EJEMPLARES SUPLENTE: | |
| 2236c. | J. Indo M. | Rp. | 17 | COBUJA 53 N.N. | |
| 2601ch | C. López | Rp. | 18 | TRAMADA 53 O. Muñoz | |

6ª — CARRERA. — Premio "NAVIDAD" 1.400 metros. — A las 18.40 horas
Clásico (3ª Quintuple bonificada)

| | | | | | |
|--------|--------------|-----|---|------------------------|---|
| 2613 | C. Vásquez | 1-2 | 1 | TEMERIDAD 57 J. Aliaga | 2 |
| 2613 | A. Padovani | 6 | 2 | TEMPEST 55 N.N. | 4 |
| 2613 | A. Padovani | 5 | 3 | YANKEE 55 N.N. | 8 |
| 2613 | R. Bernal | 8 | 4 | POSADURA 54 J. Maira | 1 |
| (2613) | H. Jara | 7-1 | 5 | RABINO 53 J. Navarrete | 3 |
| 2582c. | O. Martínez | Rp. | 6 | PIRATA 51 V. Cáceres | 7 |
| 2613 | J. Castro R. | 3 | 7 | KIEV 51 M. Aranda | 5 |
| 2613 | J. Bernal | 4-4 | 8 | CAROLINO 50 J. Pallam. | 6 |

7ª — CARRERA. — Premio "MARCUS" 1.400 metros. — A las 19.20 horas. 5ª
Serie. Ind. 12-3 (1ª Triple del desquite)

| | | | | | |
|--------|-------------|------|----|--------------------------|----|
| 2544c. | O. Martínez | Rp. | 1 | MEKLENBURGO 57 L. Valen. | 2 |
| 2592 | J. Bernal | 3-13 | 2 | RALATO 57 A. Vergara | 11 |
| 2591 | J. Bernal | 9 | 3 | LETRADO 55 J. Maira | 9 |
| 2591 | R. Cheliew | 3-7 | 4 | MASCARA 56 J. Aliaga | 10 |
| 2619 | C. López | 8-2 | 5 | MONTOVIA 56 F. Carr. | 4 |
| 2619 | L. Urbina | 5 | 6 | PISTUCIA 55 M. Aranda | 8 |
| 2619 | R. Muñoz | 6-4 | 7 | S. WIND 54 G. Farfán | 12 |
| 2627ch | A. Padovani | Rp. | 8 | COMINO 53 N.N. | 1 |
| 2619 | J. Cáceres | 14-8 | 9 | DANTON 53 P. Durán | 13 |
| 2619 | J. Leiva | 6-7 | 10 | P. TIBIO 53 A. Jalil | 3 |
| 2632ch | J. Bernal | Rp. | 11 | BRONCEADOR 52 V. Cácer. | 14 |
| 2509 | F. Olave | 8-8 | 12 | MONTERO 52 N.N. | 7 |
| 2620 | R. Vera | 5 | 13 | CAUTION 51 N.N. | 16 |
| 2487 | H. Urrea | 4 | 14 | SEVENTEEN 50 J. Poblete | 5 |
| 2612 | E. Guajardo | 2 | 15 | HUESUDA 49 A. Muñoz | 15 |
| 2617 | E. Guajardo | 6 | 16 | SOFISTICADA 48 R. Soto | 6 |
| | | | | EJEMPLARES SUPLENTE: | |
| 2620 | J. Jara | 11-9 | 17 | BREGA 50 O. Valenzuela | |
| 2620 | O. Aliaga | 6-10 | 18 | CLOVER 49 J. González | |

8ª — CARRERA. — Premio "MARIO II" 1.000 metros. — A las 20 horas. 6ª Se-
rie. Ind. 9-4 (4ª Quintuple bonificada y 2ª Triple del desquite)

| | | | | | |
|--------|--------------|-------|----|---------------------------|----|
| 2619 | O. Martínez | 13-9 | 1 | CLODOALDO 56 L. Valencia | 2 |
| 2592 | L. Bernal | 14 | 2 | CONCRETO 56 S. Pérez | 11 |
| 2596 | H. Espinoza | 1-7 | 3 | ESCUDO 55 A. Vergara | 9 |
| 2619 | S. Salas | 4-12 | 4 | IRENE 55 J. Navarr. | 10 |
| 2620 | L. Urbina | 5-6 | 5 | FRUTO 54 M. Aranda | 4 |
| 2620 | J. Jara | 11-3 | 6 | K. CAREN 54 E. Guajardo | 8 |
| 2596 | G. Pantoja | 2-2 | 7 | RINCONERA 54 V. Cácer. | 12 |
| (2612) | M. Velarde | 1 | 8 | L. DE LIVA 54 N.N. | 1 |
| 2620 | L. Urbina | 4-2 | 9 | GALETIANA 53 A. Jalil | 13 |
| 2596 | R. Vera | 12 | 10 | DEMAGOGIA 52 J. Gonz. | 3 |
| 2617 | F. Hernández | 6-2 | 11 | DON QUERIDO 52 N.N. | 14 |
| 2620 | E. Guajardo | 13-4 | 12 | ESPOLEADA 52 O. Muñoz | 7 |
| 2620 | F. Olave | 2-8 | 13 | RIFADO 52 J. Pallamilla | 16 |
| 2487 | H. Urrea | Rp. | 14 | ATACAMENA 51 J. Pobl. | 5 |
| 2621ch | J. Jara | Rp. | 15 | GUARDA 51 R. Soto | 15 |
| 2516 | C. Vásquez | 10 | 16 | S. ANDRES 51 L. Carvajal | 6 |
| | | | | EJEMPLARES SUPLENTE: | |
| 2619 | A. Padovani | 5-11 | 17 | SOLY SOL 55 N.N. | |
| 2619 | L. Urbina | 14-10 | 18 | ILLUMANI 54 O. Valenzuela | |

9ª — CARRERA. — Premio "MAPORAL" 1.400 metros. — A las 20.40 horas
4ª Serie. Ind. 31-15 (5ª Quintuple bonificada y 3ª Triple del desquite).

| | | | | | |
|--------|--------------|------|----|---------------------------|----|
| 2414 | O. Martínez | Rp. | 1 | BURGUESITO 63 L. Valen. | 2 |
| 2618 | J. Gálvez | 13 | 2 | A PROPOSITO 59 V. Vásquez | 11 |
| 2618 | J. Cáceres | 6-4 | 3 | M. NOSTRUM 59 J. Maira | 9 |
| (2618) | L. Urbina | 4-1 | 4 | DOMINQUINO 58 A. Jalil | 10 |
| 2615 | O. Martínez | 2-6 | 5 | PRONY 58 E. Guajardo | 4 |
| 2511 | A. Carraño | 9 | 6 | PAYASO 56 A. Aliaga | 8 |
| 2618 | F. Olave | 5 | 7 | QUELINDO 56 A. Vergara | 12 |
| 2618 | J. Bernal | 2 | 8 | HAYDN 55 V. Cáceres | 1 |
| 2345ch | D. López | Rp. | 9 | FOXTERRIER 53 O. Muñoz | 13 |
| 2406ch | C. López | Rp. | 10 | B. BOY 52 F. Carvajal | 3 |
| 2618 | R. Bernal B. | 11-8 | 11 | ROSE CROIX 51 N.N. | 7 |
| 2592 | L. Urbina | 12-9 | 12 | PELTON 50 N.N. | 14 |
| 2592 | L. Bernal | 8 | 13 | F. PAS 49 S. Pérez | 16 |
| 2614 | J. Leiva | 1-2 | 14 | G. SEÑOR 49 M. Aranda | 5 |
| 2614 | R. Cheliew | 10-6 | 15 | PRUDENCIA 49 J. Pallam. | 15 |
| 2476c. | J. Castro R. | Rp. | 16 | KURDISTAN 48 J. Navarr. | 6 |
| | | | | EJEMPLARES SUPLENTE: | |
| 2614 | L. Urbina | 12-9 | 17 | FIGGETTA 50 F. Aranda | |
| 2618 | J. Bernal | 1-10 | 18 | ARACAN 52 N.N. | |



ASTRONOMICA, la pupila de Gerardo Silva hace un debut este domingo el césped viñamarino. Participa en el tercer compromiso.



VI LA NACION

Santiago de Chile,
Viernes 23 de Diciembre de 1983

BOLETA REAL

REUNION \$400

CLUB HIPICO DE SANTIAGO

| TRIPLE INICIAL | | | 5 Y 6 | | | TRIPLE FINAL | | |
|----------------|----|----|-------|----|----|--------------|----|----|
| 1a | 2a | 3a | 4a | 5a | 6a | 7a | 8a | 9a |
| 11 | 15 | 5 | 6 | 12 | 4 | 4 | 8 | 44 |

BOLETA DE PRONOSTICOS

Lo está jugando: \$100 Triple Inicial
\$100 5 y 6
\$100 Triple Final
\$100 Boleta de Pronósticos

Valor acerto \$
Valor acerto \$
Valor acerto \$
Valor acerto \$

Total \$400
Total \$

Nuestro Pollón

| GRUPOS | | | GRUPOS | | |
|--------|-----|-----|--------|-----|-----|
| 1 | 2 | 3 | 1 | 2 | 3 |
| 1 | 2 | 3 | 1 | 2 | 3 |
| 4 | 5 | 6 | 4 | 5 | 6 |
| 7 | 8 | 9 | 7 | 8 | 9 |
| 10 | 11 | 12 | 10 | 11 | 12 |
| 13 | 14 | 15 | 13 | 14 | 15 |
| 16 | 17 | 18 | 16 | 17 | 18 |
| 19 | 20 | 21 | 19 | 20 | 21 |
| 22 | 23 | 24 | 22 | 23 | 24 |
| 25 | 26 | 27 | 25 | 26 | 27 |
| 28 | 29 | 30 | 28 | 29 | 30 |
| 31 | 32 | 33 | 31 | 32 | 33 |
| 34 | 35 | 36 | 34 | 35 | 36 |
| 37 | 38 | 39 | 37 | 38 | 39 |
| 40 | 41 | 42 | 40 | 41 | 42 |
| 43 | 44 | 45 | 43 | 44 | 45 |
| 46 | 47 | 48 | 46 | 47 | 48 |
| 49 | 50 | 51 | 49 | 50 | 51 |
| 52 | 53 | 54 | 52 | 53 | 54 |
| 55 | 56 | 57 | 55 | 56 | 57 |
| 58 | 59 | 60 | 58 | 59 | 60 |
| 61 | 62 | 63 | 61 | 62 | 63 |
| 64 | 65 | 66 | 64 | 65 | 66 |
| 67 | 68 | 69 | 67 | 68 | 69 |
| 70 | 71 | 72 | 70 | 71 | 72 |
| 73 | 74 | 75 | 73 | 74 | 75 |
| 76 | 77 | 78 | 76 | 77 | 78 |
| 79 | 80 | 81 | 79 | 80 | 81 |
| 82 | 83 | 84 | 82 | 83 | 84 |
| 85 | 86 | 87 | 85 | 86 | 87 |
| 88 | 89 | 90 | 88 | 89 | 90 |
| 91 | 92 | 93 | 91 | 92 | 93 |
| 94 | 95 | 96 | 94 | 95 | 96 |
| 97 | 98 | 99 | 97 | 98 | 99 |
| 100 | 101 | 102 | 100 | 101 | 102 |



"ERMITAGE", luego de sus tres últimas ganancias, es carta indicada para el triunfo en el clásico "Fin de Año" en Blanco Encalada. Juan Pérez estará nuevamente en su conducción.

Un final con sabor a comienzo
¡Feliz año, potrillos...!

Será un final con sabor a comienzo. El clásico "Fin de Año" tiene ese incentivo para muchos de los potrillos de tres años que intervendrán en una de las últimas justas de 1983. Ganar el pleito de 2.000 metros significa empezar el 84 con todos los bríos de transformarse en campeón a corto plazo. Eso lo saben todos los entrenadores que intervienen en la novena de este domingo en el Club Hípico de Santiago.

Blanco Encalada no sólo tiene como central el clásico antes aludido, sino que, además, el premio "Corporación Cultural de la Ilustre Municipalidad de Santiago", sobre 1.600 metros.

El "Fin de Año" cuenta con varios actores de primer orden, que darán el realce necesario a la carrera de dos kilómetros. Por ejemplo, la presencia de "Ermitage", se constituirá en atractivo por venir precedido de tres ganancias consecutivas. El pupilo de Patricio Baeza pareciera que no baja de los tres primeros puestos, ya que sus performances así lo expresan.

"Marcel", que se ha constituido en el mejor de los que han cotejado en ese terreno, pareciera también una de las fijas, después de su magnífica presentación en "El Ensayo" junto a Sergio Azócar, donde evidenció que corriendo en punta es rival de mucho riesgo.

"Randy", el "peculiar" pupilo de Hernán González, que con Manuel Santos encontró la senda de las victorias en el pasto, contará con muchos adeptos porque es de los más empeñosos y corajudos potrillos del momento.

"Tic Tac", con un Claudio Leighton animoso y con deseos de seguir vendiendo, saldrá a la pista a mantener su condición y proyecciones que lo han alzado como uno de los buenos.

"Touch of Class", tendrá que ser uno de los favoritos porque, pese a su indocilidad ampliamente manifiesta, tiene clase de campeón. El pupilo de Breque será conducido por Luis Muñoz, jockey que lo conoce ampliamente.

CUATRO ANIMADORES

Cuatro corredores tiene la segunda prueba en importancia, "Moliere", "Snow Car", "Gigoló" y "Vaquerizo" saldrán a ganarse el derecho en la milla. Por todo lo que ha hecho en esta pista, nos inclinamos por "Vaquerizo", aunque tendrá a un rival de peso, como lo será "Gigoló".

Club Hípico (Domingo 25 de diciembre de 1983)

1ª CARRERA a las 14.30 horas. — 1.200 metros. — Indice 8 al 3. (Primera válida de la apuesta Triple N° 1)

| | | | | |
|----------------------|---------|-----------------|----------------|----|
| 2396 J. Bernal | Reap. | 1 East End | 55 A. González | 6 |
| 2609 R. Magel W. | 6h-5-5h | 2 Pashway | 55 N. N. | 12 |
| 2648 L. Espinoza | 12-3-2 | 3 Sikkim | 55 N. Urrutia | 8 |
| 2627 L. Diaz | 15-16h | 4 Lourdes | 54 R. Andana | 9 |
| 2639 A. Carreño | 7-10-4 | 5 Buena Espera | 53 S. Vázquez | 11 |
| 2585 A. Jaque | 8h-12 | 6 Daturv | 53 N. N. | 3 |
| 2505 C. Muñoz | Reap. | 7 Foch | 53 J. Turrieta | 4 |
| 2648 R. Piombo | 3-8-12 | 8 Papá Mono | 53 R. Chamorro | 5 |
| 2417 J. Castro L. | Reap. | 9 Pindy | 53 M. Santos | 1 |
| 2648 E. Inda S. | 7 | 10 Gourmet | 52 E. Suárez | 2 |
| 2648 D. Bernal | 6 | 11 Efrain | 51 J. Diaz | 13 |
| 2639 O. L. Silva | 11 | 12 Comedante | 50 H. Mellado | 15 |
| 2632 R. Serrano | 7-8h | 13 Poquita Ropa | 50 J. C. Silva | 10 |
| 2639 J. C. Pichará | 4-10 | 14 Raquetero | 50 H. Galaz | 7 |
| 2556 M. A. Rodríguez | 1-13-11 | 15 Sajuriana | 50 N. N. | 14 |

GRUPOS: 1 (1 al 5), 2 (6 al 10), 3 (11 al 15).



SEMILLERO, verdaderamente regalado quedó en el tercer compromiso dominical. Es fijo. Acciona por los palos.

| | | | | |
|--------------------|---------|----------------|----------------|----|
| 2611 R. Lora | 16h-16h | 8 Margarine | 53 N. N. | 5 |
| 2605 R. Lora | 17-13h | 9 Maritot | 53 L. Menghini | 17 |
| 2530 S. Becar | 11h | 10 Puchacai | 53 N. N. | 16 |
| 1734 A. Bullezo | 16 | 11 Quebraja | 53 N. N. | 2 |
| P. Polanco | Deb. | 12 Quebraja | 53 R. Pérez | 1 |
| 2583 J. Castro L. | 6-5-8 | 13 Quechua | 53 N. N. | 13 |
| 2575 J. C. Pichará | 5-2-7 | 14 Quincallera | 53 P. Castillo | 15 |
| 1602 E. Leiva | 17 | 15 Suerte Mia | 53 N. N. | 10 |
| 2372 A. Carreño | 15-13 | 16 Timorosa | 52 N. N. | 7 |
| 2575 R. Lora | 13h-17 | 17 Trovera | 53 N. N. | 14 |

CORRAL: 1 con 12
GRUPOS: 1 (1 al 5), 2 (6 al 11), 3 (12 al 17).

6ª CARRERA a las 17.00 horas. — 1.200 metros. — Condicional machos 3 años no ganadores. (3ª 5 y 6).

| | | | | |
|--------------------|----------|---------------|----------------|----|
| 2642 A. González | 2-7-3 | 1 Abastero | 56 S. Vázquez | 6 |
| 2637 P. Melero | 10-4-5 | 2 Anoud | 56 H. Berrios | 12 |
| 2553 A. Zamorano | 15-16 | 3 Asombrado | 56 R. Reyes | 8 |
| 2629 J. Silva | 16h-11h | 4 Calpol | 56 M. Gallardo | 9 |
| 2637 R. Vidal | 3-10 | 5 Castellón | 56 O. Escobar | 11 |
| 2638 A. Carreño | 11-14 | 6 Cuyinbue | 56 C. Verdugo | 3 |
| 2499 P. Inda C. | 8h-18h | 7 Disponible | 56 F. Diaz | 4 |
| 2629 P. Polanco | 8-12h | 8 Florenciano | 56 C. Delgado | 5 |
| 2637 L. Severino | 11-8-8 | 9 Camberro | 56 J. C. Silva | 15 |
| 2557 O. González | 14-16 | 10 Hincapié | 56 O. López | 16 |
| 2638 R. Allen | 4-7-2 | 11 Kabir | 56 H. Castro | 18 |
| 2358 L. Herrera | 8-10h | 12 Montin | 56 H. Olivares | 2 |
| 2638 R. Serrano | 13-12 | 13 New Look | 56 L. Banius | 13 |
| 2637 E. Leiva | 13-13 | 14 Picabue | 56 L. Berrios | 10 |
| 2642 J. Melero | 5-4-0 | 15 Sonrojo | 56 J. Turrieta | 7 |
| 2637 M. Sepúlveda | 14h-14 | 16 Taca Chino | 56 R. Jaque | 1 |
| 2504 E. Inda S. | Rodó 14h | 17 Talonazo | 56 F. Guzmán | 14 |
| 2642 A. Bullezo M. | 17-5-5 | 18 Trono | | |

GRUPOS: 1 (1 al 6), 2 (7 al 12), 3 (13 al 18).

7ª CARRERA a las 17.45 horas. — 1.600 metros. — Clásico (Can. y Dupla Exac.). (Corporación Cultural de la Ilustre Municipalidad de Santiago, pista N° 1).

| | | | | |
|---------------------|---------|-------------|----------------|---|
| 2582 J. Cavieles A. | 5-2-7 | 1 Moliere | 61 A. González | 1 |
| 2567 F. Fuentes | 1h-1-2h | 2 Snow Car | 61 L. Muñoz | 1 |
| 2528 J. Cavieles A. | 3-5-4 | 3 Gigoló | 60 S. Vázquez | 1 |
| 2482 O. Silva | 1-1-2 | 4 Vaquerizo | 60 C. Barrera | 1 |

GRUPOS: 1 (1 al 2), 2 (3), 3 (4).

8ª CARRERA a las 18.15 horas. — 1.300 metros. — Indice 20 al 13. (4ª 5 y 6).

| | | | | |
|--------------------|-------|----------------|----------------|---|
| 2606 O. Mora | 5-10h | 1 Alcalde | 56 N. N. | 1 |
| 2646 J. Inda C. | 6-3 | 2 Jugado | 56 C. Leighton | 1 |
| 2622 L. Herrera | Reap. | 3 Tres Zorros | 56 C. Sandoval | 1 |
| 2647 J. Sánchez | 4-5-2 | 4 Asomadita | 55 F. Diaz | 1 |
| 2588 P. Ulloa | 8-5 | 5 Tinovo | 55 F. Guzmán | 1 |
| 1805 J. Zúñiga | Reap. | 6 Avacucho | 53 R. Pérez | 1 |
| 2550 A. Bullezo M. | 2-1 | 7 Okori | 53 J. Berrios | 1 |
| 2586 A. Bullezo | 10 | 8 Chita | 52 M. Santos | 1 |
| 2551 J. Vélez | 1-8 | 9 Escarapelo | 52 J. Tobar | 1 |
| 2015 A. Breque | 1 | 10 Liciana | 52 P. Cerón | 1 |
| 2351 A. Rivas H. | Reap. | 11 Parodia | 52 M. Olguín | 1 |
| 2333 J. Melero | Reap. | 12 Comme Ci | 51 P. Muñoz | 1 |
| 2643 L. Diaz | 4-6-3 | 13 Duvan | 51 N. N. | 1 |
| 2649 O. González | 7-1-1 | 14 Baby Girl | 50 P. Castillo | 1 |
| 2643 T. Jacial | 1-6 | 15 Trompetista | 50 J. Muñoz | 1 |
| 2587 D. Bernal | 6-4 | 16 Puccini | 49 C. Delgado | 1 |

GRUPOS: 1 (1 al 5), 2 (6 al 10), 3 (11 al 16).

2ª CARRERA a las 15.00 horas. — 1.200 metros. — Condicional machos 3 años no ganadores. (Segunda válida de la Triple N° 1)

| | | | | |
|---------------------|---------|---------------|-----------------|----|
| 2642 J. Velez | 11-6 | 1 Amoroso | 56 C. Delgado | 6 |
| 2642 J. Inda M. | 3-8-2 | 2 Apogeo | 56 J. Diaz | 12 |
| 2638 P. Polanco | 15-9-8 | 3 Cachupento | 56 M. Gallardo | 8 |
| 2642 S. Romero | 6-9-7 | 4 Carapahol | 56 N. N. | 9 |
| 2637 H. González | 10-11 | 5 Curandero | 56 R. Cea | 11 |
| 2637 E. Castro | 8-16 | 6 Dirceu | 56 M. Vergara | 3 |
| 1704 P. Medina | 7-11 | 7 Fandanguero | 56 F. Cisternas | 4 |
| 2581 O. L. Silva S. | 15-17 | 8 Gold Fish | 56 J. Vergara | 5 |
| 2626 F. Rodríguez | 13h-9h | 9 Lombardo | 56 H. Burgos | 16 |
| 2477 J. Melero | 3-9-4 | 10 Navalino | 56 J. Berrios | 1 |
| 2623 C. Santos | 17h-15h | 11 Pickinton | 56 J. Carrasco | 2 |
| 2638 P. Meleir | 6-8-13 | 12 Preclaro | 56 H. Plaza | 13 |
| 2642 R. Jaque | 11-11 | 13 Quiapo | 56 E. Guzmán | 15 |
| 2642 J. Walker | 11-13 | 14 Socoroma | 56 C. Sandoval | 10 |
| 2637 O. Silva | 7-9-4 | 15 Tramitador | 56 M. Santos | 7 |
| 2380 P. Inda C. | 15h-13 | 16 Trovante | 56 L. Menghini | 14 |

GRUPO: 1 (1 al 5), 2 (6 al 11), 3 (11 al 16).



SHADOW, puede llevar felicidad a sus apostadores en el inicio del 5 y 6, cuarta carrera.

3ª CARRERA a las 15.30 horas. — 2.000 metros. — Indice 27 al 18. (Tercera válida de la apuesta Triple N° 1).

| | | | | |
|---------------------|-------|----------------|----------------|---|
| 2640 O. Salinas | 2-4-3 | 1 Dos Ases | 57 A. Poblete | 6 |
| 2555 P. Polanco | 5 | 2 El Vichuquén | 55 S. Vázquez | 8 |
| 2640 P. Medina | 8-1-6 | 3 Calante | 53 P. Cerón | 3 |
| 2377 A. Bullezo M. | Reap. | 4 Semillero | 52 G. Barrera | 4 |
| 2551 P. Baeza | 2 | 5 Pretor | 51 R. Pérez | 5 |
| 2640 O. González | 6-4 | 6 Punitto | 51 P. Castillo | 1 |
| 2641 G. Silva | 3-6-8 | 7 Pacha | 49 J. Muñoz | 2 |
| 2641 J. Cavieles A. | 5-5 | 8 Rocky | 48 J. Diaz | 7 |

GRUPOS: 1 (1 al 3), 2 (4 al 6), 3 (7 al 8). CORRAL: 5 con 6.

4ª CARRERA a las 16.00 horas. — 1.600 metros. Indice 20 al 13. (Primera válida de la apuesta del 5 y 6).

| | | | | |
|--------------------|--------|---------------|----------------|----|
| 2777 J. Melero | 5 | 1 Parco | 56 N. Urrutia | 6 |
| 2641 P. Melero | 1-7-7 | 2 Finita | 55 M. Santos | 12 |
| 2541 G. Silva | 7 | 3 Shadow | 55 F. Diaz | 8 |
| 2641 C. López | 4 | 4 Agripa | 54 J. Tobar | 9 |
| 2563 A. Bullezo | Reap. | 5 Control | 54 E. Guzmán | 11 |
| 2641 A. Valdés | 2-3 | 6 Particular | 54 C. Leighton | 3 |
| 2646 J. Sánchez | 7-4 | 7 Capataz | 53 N. N. | 4 |
| 2445 A. Bagó | Reap. | 8 Republicano | 53 L. Toro | 5 |
| 2646 C. García | 2-1-11 | 9 Mitterrand | 52 L. Banius | 1 |
| 2634 H. González | Reap. | 10 Petrenque | 52 J. Turrieta | 2 |
| 2351 A. Bullezo | Reap. | 11 Diadema | 51 G. Barrera | 13 |
| 2607 C. Pombo | Reap. | 12 Mavacan | 51 R. Chamorro | 10 |
| 2643 J. M. Sánchez | 3-8-2 | 13 Coverlinda | 50 P. Castillo | 7 |
| 2641 E. Cortez | 8-3-6 | 14 Kilogramo | 49 O. Jara | 14 |

GRUPOS: 1 (1 al 4), 2 (5 al 9), 3 (10 al 14).

5ª CARRERA a las 16.30 horas. — 1.000 metros. — Condicional 3 años no ganadores. (2ª 5 y 6).

| | | | | |
|-------------------|-------|---------------|-------------|----|
| 2534 E. Carreño | 7-12 | 1 Albardilla | 53 N. N. | 6 |
| 2575 C. García | 7h-6 | 2 Allumiere | 53 L. Ramos | 12 |
| 2124 M. Rodríguez | 15-12 | 3 Campena | 53 N. N. | 8 |
| 2332 O. Salinas | 9-11 | 4 Distinguida | 53 N. N. | 9 |
| 2643 O. González | 3-2 | 5 Extrañada | 53 N. N. | 11 |
| 2575 O. Martínez | 12-16 | 6 Forzada | 53 N. N. | 3 |
| 2575 M. Hernández | 7h-10 | 7 Lamordi | 53 N. N. | 4 |



PUDAHUEL mantiene su excelente estado. Bajo la conducción de Luis Muñoz cronometró 42 segundos en los 700 metros.

Ensayó los 600 en 34

Argumento con buen "libreto"

ARGUMENTO se lució en la jornada del miércoles al cronometrar un guarismo de 34 segundos clavados en los 600 metros. Lo condujo al jockey Juan Berrios. Otro de los registros destacados fue el de PLASTICO en los 800 metros. Puso 47 segundos y cuatro quintos y la conducción de Luis Muñoz.

Por menores de la jornada del Club Hípico por pista de arena:

500 metros

MOCITO PILUCHO, G. Barrera en 29 2/5
SOLASTRAL, G. Barrera en 29 4/5
GUATON COPION, H. Mellado en 31
VERSIGLIA, aprendiz en 31 2/5

600 metros

ARGUMENTO, Juan Berrios en 34
MEADOWLAND, R. Pérez en 35 2/5
CHITA, J. Berrios en 35 4/5

POLVORA, J. Orellana en 36
RELOLA, R. Pérez en 36
REP, L. Muñoz en 36
CONTROL, E. Guzmán en 36 2/5

BOLD SMILE, R. Pérez en 36 2/5

MANTO, E. Cisternas, en 36 2/5
SENTADO, E. Guzmán en 36 3/5

HUILCO, J. Orellana en 36 3/5
AGUASOLA, W. López en 36 4/5

A. CHAIRMAN, M. Gallardo en 36 4/5

JORGE, L. Muñoz en 37
PRELUDIO, N. Toledo en 37

INCIENSO, N. Toledo en 37
BAMBOLIN, C. Leighton en 36 2/5 (2 años).

700 metros

PUDAHUEL, L. Muñoz en 42
SAINT LOUIS, J. Berrios en 42 1/5

LUCIANA, E. Guzmán en 42 3/5
ESTRIBILLO, E. Guzmán en 42 4/5

SHADOW, J. Muñoz en 43

BOQUETE, O. Escobar en 43 2/5 (2 años)

CUENTERO, E. Guzmán en 43 2/5

SELENITA, S. Vázquez en 44

800 metros

PLASTICO, L. Muñoz en 47 4/5
VASCONCELO, G. Barrera en 48 1/5

MOVEDIZO, F. Díaz en 48 2/5
ACTINIO, C. Leighton en 50 2/5

JUDAS, L. Muñoz en 50 3/5

1.000 metros

CHARLIE GROSS, M. Santos en 1.01 4/5

MANO SANTA, J. Romero en 1.04 2/5

1.200 metros

FLOR DE ABEJORRO, S. Azócar en 1.15

1.600 metros

CATONGO, G. Barrera en 1.45.



9ª CARRERA a las 15.45 horas. — 2.000 metros. — Clásico "Fin de Año".

| | | | | |
|------------------|---------|----------------|----------------|----|
| 2555 O. Salinas | 4-2-3 | 1 Diadoro | 56 A. Poblete | 6 |
| 2641 P. Baera | 1-1-1 | 2 Ermitage | 56 J. Pérez | 8 |
| 2641 P. Inda C. | 4-1-2 | 3 Gran Fin | 56 F. Díaz | 9 |
| 2336 D. Bernal | 9-1-5 | 4 Marcel | 56 S. Azócar | 3 |
| 2475 J. Cavieles | 10-6-1 | 5 Principito | 56 S. Vázquez | 4 |
| 2555 H. González | 1-1-2 | 6 Randy | 56 M. Santos | 5 |
| 1377 P. Medina | 1-1-3 | 7 Tic Tac | 56 C. Leighton | 1 |
| 2377 A. Breque | 2-1-1 | 8 T. Of Class | 56 L. Muñoz | 2 |
| 2640 J. Silva | 10-3b-7 | 9 Ulises | 56 O. Escobar | 10 |
| 2549 P. Melero | 11-3-1 | 10 Vasconcelos | 56 G. Barrera | 7 |

GRUPOS: 1 (1 al 3), 2 (4 al 7), 3 (10).

10ª CARRERA a las 19.15 horas. — 1.800 metros. — Condicional. (5ª del 5 y 6).

| | | | | |
|-------------------|---------|----------------|----------------|----|
| 2642 C. García | 6-2-4 | 1 Bold Prank | 56 J. Ramos | 6 |
| 2568 N. Hadwa | 5h-2h | 2 Comodón | 56 J. Berrios | 12 |
| 2579 G. Silva | 13-3 | 3 Chango López | 56 F. Guzmán | 11 |
| 2579 R. Jaque | 6h-8 | 4 Detective | 56 N.N. | 9 |
| 2623 A. Cuernero | 12h-11h | 5 Frenetante | 56 J. Carrasco | 11 |
| 2643 C. Tapia | 11h-10 | 6 Hombrón | 56 R. Cea | 3 |
| 2642 I. Severino | 6-5-15 | 7 Llavertino | 56 L. Cornejo | 4 |
| 2642 R. Lora | 13h-10 | 8 Marroño | 56 P. Muñoz | 5 |
| 2568 M. Rodríguez | 17h | 9 Milcades | 56 O. Jara | 1 |
| 2638 C. Zúñiga | 14h-4 | 10 Muv Sereno | 56 C. Delgado | 2 |
| 2637 E. Vidal | 12-15 | 11 Panbok | 56 J. C. Silva | 13 |
| 2579 E. Zúñi | 11h-4 | 12 Petit Fils | 56 J. Turrieta | 15 |
| 2579 J. Cavieles | 8h-3-2 | 13 Pomueto | 56 O. Escobar | 10 |
| 2445 D. Alvarez | 6h-4h-4 | 14 Río Seco | 56 S. Vázquez | 7 |
| | | 15 Suculento | 56 G. Barrera | 14 |

GRUPOS: 1 (1 al 25), 2 (6 al 10), 3 (11 al 15).

11ª CARRERA a las 19.45 horas. — 1.200 metros. — Indice 38 al 25. (6ª del 5 y 6).

| | | | | |
|--------------------|--------|-------------------|----------------|----|
| 2373 R. Maggi W. | Reap. | 1 Culatazo | 60 J. Turrieta | 6 |
| 2645 J. Zúñiga | 3 | 2 Nata | 56 R. Pérez | 12 |
| 2645 E. Zúñi | 6-2 | 3 Jacobo | 55 F. Díaz | 8 |
| 2631 J. Velez | 10h-2h | 4 Carrión | 54 S. Suárez | 9 |
| 2645 O. Inda | 9-10 | 5 Moira | 54 R. Jacquez | 11 |
| 2645 O. González | 2-6-8 | 6 Determinada | 53 P. Castillo | 3 |
| 2645 A. López | 8-5-4 | 7 Un As | 53 G. Izama | 4 |
| 2645 E. Fuentes | 4-6-1 | 8 Andari | 52 J. C. Silva | 5 |
| 2645 I. Herrera | 10-3-1 | 9 Prolijo | 51 J. Díaz | 1 |
| 2559 A. Bullezo M. | 3-7 | 10 Black Bied | 49 H. Olivares | 2 |
| 2630 J. L. Melero | Reap. | 11 Mocito Pilucho | 49 C. Barrera | 10 |
| | | 12 Ramalazo | 48 F. Suárez | 7 |

GRUPOS: 1 (1 al 4), 2 (5 al 8), 3 (9 al 12).



12ª CARRERA a las 20.15 horas. — 1.200 metros. — Indice 12 al 8. (1ª Triple N° 1).

| | | | | |
|--------------------|---------|-----------------|----------------|----|
| 2636 R. Maggi W. | 8h-10 | 1 Mandataria | 55 R. Chamorro | 6 |
| 2444 A. Breque | Reap. | 2 Meadowlands | 55 R. Pérez | 12 |
| 2438 A. Abarca | Reap. | 3 Non Seamo | 55 R. Cea | 8 |
| 2636 D. Bernal | 5-6 | 4 Versilia | 55 N.N. | 9 |
| 1903 A. Martínez | Reap. | 5 Hutton | 54 J. Díaz | 11 |
| 2249 I. Herrera | Reap. | 6 Le Trousseau | 54 G. Sandoval | 3 |
| 2624 O. Bagó | Reap. | 7 Miss Rose | 54 P. Castillo | 11 |
| 2636 J. C. Pichara | 2-12 | 8 Montino | 54 J. Turrieta | 5 |
| 2649 J. Inda M. | 1-9-4 | 9 Quechereguas | 54 A. González | 17 |
| 2634 A. Rivas H. | 3-10h | 10 Pinta Verde | 53 M. Olguin | 16 |
| 2617 A. Carreño | 8-3-11v | 11 Espiritualis | 52 H. Berrios | 1 |
| 2649 A. Carreño | 7-10 | 12 Force | 52 N. Vargas | 18 |
| 2648 P. Bacia | 4-3 | 13 Natusita | 52 M. Santos | 2 |
| 2649 A. López | 10-5 | 14 Tranquil | 52 M. Gallardo | 13 |
| 2649 M. A. Velarde | 9 | 15 Tebeso | 52 J. Orellana | 15 |
| 2627 E. Rodríguez | Reap. | 16 Yaguaron | 52 H. Burgos | 10 |
| 2649 E. Carreño | 10-2-7 | 17 Zero | 52 F. Díaz | 7 |
| 2649 O. Espinoza | 6 | 18 Capinha | 51 J. Muñoz | 14 |

GRUPOS: 1 (1 al 6), 2 (7 al 12), 3 (13 al 18).

13ª CARRERA a las 20.45 horas. — 1.200 metros. — Condicional. Serie "B" Pr. Chiclotico. (2ª Triple N° 2).

| | | | | |
|-----------------------|------------|----------------|-----------------|----|
| 2637 I. Santos | 17-11h-6 | 1 Adaleo | 56 M. Astudillo | 6 |
| 2638 C. López | 15-5-3 | 2 Antonello | 56 J. Tobar | 12 |
| J. Melero | | 3 Bearmarchais | 56 S. Vázquez | 4 |
| 1831 A. Bullezo M. | 16 | 4 Capital | 56 F. Guzmán | 9 |
| 2629 E. Rodríguez | 16h-16h | 5 Cutilon | 56 H. Burgos | 11 |
| 2638 C. García | 7 | 6 Destructor | 56 C. Leighton | 3 |
| 2576 P. Medina | 3 | 7 Ensavo | 56 F. Cisternas | 4 |
| 2623 J. Silva | 5h-16h-10h | 8 Fertil | 56 M. Gallardo | 5 |
| 2576 I. Cavieles A. | 2-8-5 | 9 Iraqui | 56 H. Olivares | 17 |
| 2642 I. M. Sánchez F. | 2-3-12 | 10 Karikal | 56 I. Ramos | 16 |
| 2637 D. Torres | 10h-10-9 | 11 Mr. Moon | 56 R. Chamorro | 1 |
| 2637 J. Inda M. | 6-4-3 | 12 Pacato | 56 J. Díaz | 2 |
| 2638 F. Vidal | 15h-6-6 | 13 Pan Moreno | 56 J. Turrieta | 13 |
| 2637 P. Polanco | 3-2-2 | 14 Resson | 56 G. Barrera | 15 |
| 2642 R. Allen | 9h-8-14 | 15 Rommel | 56 O. López | 10 |
| 2626 J. Velez | 13h | 16 Tutito | 56 H. Berrios | 7 |
| 2637 O. González | 4-5-7 | 17 Viandante | 56 R. Cea | 14 |

GRUPOS: 1 (1 al 6), 2 (7 al 12), 3 (13 al 17).

14ª CARRERA a las 21.15 horas. — 1.200 metros. — Indice 17 al 12. (3ª Triple N° 2).

| | | | | |
|--------------------|----------|-----------------|----------------|----|
| 2588 A. Breque | 7 | 1 Puvoral | 56 R. Pérez | 6 |
| 2546 J. Melero | Reap. | 2 Bruno | 55 N. Urrutia | 12 |
| 2633 G. Reyes | 8 | 3 Cremoso | 55 C. González | 8 |
| 2646 J. Silva | 8 | 4 Guinda Negra | 55 O. Escobar | 9 |
| 2647 H. Espinoza | 11-2h-11 | 5 Zampatoritas | 55 C. Barrera | 11 |
| 2381 A. Bullezo M. | Reap. | 6 Campan | 54 F. Guzmán | 3 |
| 2647 F. Leiva | 4-3-5 | 7 Acuciosa | 53 A. González | 4 |
| 2636 I. Herrera | 15-4 | 8 Balaarte | 53 H. Castro | 5 |
| 2636 I. Herrera | 5-8 | 9 Lamarazo | 52 J. C. Silva | 17 |
| 2588 A. Bagó | 4 | 10 Charleston | 53 C. Delgado | 16 |
| 2545 D. Miranda | 1 | 11 Donana | 53 P. Cerdón | 1 |
| 2646 A. Carreño | 7-7-5 | 12 Sav Less | 53 H. Berrios | 18 |
| 2646 T. Jacial | 7-7 | 13 Timonero | 53 C. Leighton | 2 |
| 2476 A. Abarca | 10 | 14 Gala Ochenta | 52 I. Toro | 13 |
| 2575 A. Zamorano | 1 | 15 Kiss Me Much | 52 M. Santos | 15 |
| 2636 E. Carreño | 11 | 16 Torotric | 52 N. Vargas | 10 |
| 2585 F. Castro L. | 1 | 17 Ashanti | 51 N.N. | 7 |
| 2624 A. Rivas H. | 1-9h | 18 Nerva | 51 M. Olguin | 14 |

COBRAL: 8 con 9. NO VALIDA PARA EL POLLON DE ORO.

15ª CARRERA a las 21.45 horas. — 1.200 metros. — Indice 24 al 17.

| | | | | |
|--------------------|----------|-----------------|----------------|----|
| 2647 O. González | 2-5-3 | 1 Del Inca | 56 J. Díaz | 6 |
| 2436 A. Bullezo | Reap. | 2 Estribillo | 56 M. Santos | 12 |
| 2645 E. Zúñi | 6 | 3 Naval | 56 I. Cornejo | 8 |
| 2644 J. Cavieles | 4-4 | 4 Rienda Suelta | 56 S. Vázquez | 9 |
| 2205 J. Bernal | Reap. | 5 Motel | 55 C. Barrera | 11 |
| 2486 A. Breque | 4 | 6 Relola | 54 R. Pérez | 3 |
| 2647 E. Inda S. | 4-1-9 | 7 Beware | 53 R. Jacquez | 4 |
| 2646 M. Rodríguez | 1-5-1 | 8 Cazador | 53 O. Jara | 5 |
| 2647 P. Melero | 11-11-11 | 9 Fingal | 52 H. Plaza | 17 |
| 2586 J. Velez | 3-8 | 10 Rusticaro | 52 J. Tobar | 16 |
| 2647 A. Carreño | 2-8-7 | 11 Bail | 51 F. Díaz | 1 |
| 2232 P. Melero | Reap. | 12 Golden Glow | 51 E. Suárez | 2 |
| 2647 P. Inda C. | 8 | 13 Palo Seco | 51 O. Jara | 13 |
| 2638 A. Bullezo M. | 4-1 | 14 Bih John | 49 J. Berrios | 15 |
| 2047 O. Silva | Reap. | 15 Panca | 49 N.N. | 10 |
| 2629 C. Tapia | Reap. | 16 Poseidon | 49 J. Orellana | 7 |
| 3258 G. Silva | Reap. | 17 Side Story | 49 H. Olivares | 14 |

NO VALIDA PARA EL POLLON DE ORO.



BABY GIRL, la pupila de Oscar González lleva dos victorias consecutivas. Busca su tercera en la octava competencia.

TIC TAC, será uno de los favoritos en el clásico "Fin de Año". Compromiso central de la cartilla.



Rubén Ledesma:

Maestro y Secretario

Fue formador de grandes fustas como Gabriel Meneses y Jorge Salinas (Q.E.P.D.). Hace diez años que asesora a Sergio Vásquez, con el que se ha ganado casi todos los premios del calendario chileno

TIENE el antecedente de haber sido un jinete rendidor y muy amante de la profesión. Ese respaldo hizo que Rubén Ledesma fuera forjador de grandes jockeys, tales como Gabriel Meneses y Jorge Salinas y Sergio Vásquez entre otros. Siempre al lado de estas grandes fustas, se transformó en su mejor amigo y técnico. Un hombre que ha pasado por las pistas, sabe y siente lo que se vive sobre el caballo. Por eso que la palabra de Ledesma es autorizada cuando se refiere a hípica.

"En mi juventud fui jinete. Me formé en Antofagasta y luego me vine a competir a la capital. Eso ocurrió más o menos el año 51. Posteriormente me fui contratado a Centroamérica, donde me desarrollé plenamente. El peso siempre fue mi adversario número uno, lo que produjo mi retiro un tiempo después.

EL SECRETARIO

No tenía presupuestado trabajar como secretario, pero por esas cosas de la vida en una Navidad, cuando fue a saludar a Eduardo Soto, éste le exigió que trabajara con él: "En realidad la idea no me pareció mal y opté por dedicarme de lleno. Esa temporada llegamos segundo en la estadística. Puedo decir con mucha modestia y orgullo que todos los jinetes que fueron asesorados por mí llegaron muy alto".

¿Y cómo llegó Sergio Vásquez? "Bueno, en realidad yo me había retirado y estaba abocado a unos negocios particulares, en los que me iba bastante bien. No tenía necesidad de retornar a los caballos, pero un día fui (porque esto tira) para que me buscaran y no ser yo el que anduviera tras un jinete.

"Sergio, (con el éramos conocidos) esa vez me dijo en la cancha que hasta cuando flojeaba. Yo le respondí que ningún jockey aceptaba mis condiciones, a los que él respondió que pronto charlaríamos al respecto.

Desde esa fecha vamos a cumplir diez años juntos.

PADRE ORGULLOSO

Además de ser una persona totalmente realizada en la pasión de su vida que es el turf, lo es de la misma forma y quizás más en lo familiar. Con mucho esfuerzo ha sabido educar a sus hijos los cuales le han dado satisfacciones.

El mayor (Rubén) que tiene 28 años de edad es empleado bancario. Luis, de 26, el próximo año será médico. Este muchacho es muy empeñoso y resulta hermoso que se titule de doctor, ya que siempre ha sido su vocación. El menor, Miguel, labora con un propietario de caballos. Con esto casi nada más le puedo pedir a la vida que salud. Este trío es de primera. Son muy cariñosos con-



LEDESMA-VASQUEZ: es una de las duplas de mayor efectividad de nuestro medio. Durante años han acumulado la casi totalidad de los grandes premios del calendario nacional.

migo y mi mujer. Nos ayudan mucho. Son lo que todo padre siempre hubiera querido tener.

¿Es difícil ser el secretario del mejor jinete?

"Claro que sí. Uno siempre tiene que luchar por mantenerlo en el primer lugar. Hay rachas que son terribles, porque se puede correr caballos realmente fijos sin poder ganar una carrera... El público se le viene encima al jinete, ahí tiene que estar uno para que el jockey no se desmoralice y levantarle el ánimo. Por si no hay ganancias salir con palabras tales como "por último salimos sanos y salvo..."

¿Cuesta darle un consejo a un profesional que comúnmente hace bien las cosas sobre un caballo?

"Con Vásquez nos entendemos bien. Siempre conversamos las cosas. A veces un caballo que corre de atrás, le digo que necesita de sus manos. O a veces cuando es puntero, vemos la mejor forma de hacer un tren falso. La clave está en la comunicación que haya entre ambos.

¿Es remunerativa su labor?

"Sí, más o menos, no es para hacerse rico, pero alcanza para sacar a la familia adelante.

¿Que hay aquello de "Serrucho"?

"Mire esa es la actividad pro-

pia del secretario. Yo nunca espero que me digan que la monta está ocupada. Aunque así sea, siempre me aseguro con el preparador. Bueno si me la dan, mejor todavía. Esa es la forma de ganarse los mejores caballos. Si uno se confía en lo que dicen los demás, siempre saldrá para atrás.

¿Tienes algunas garantías por ser secre de Vásquez?

En realidad el "cartel" uno se lo va haciendo a medida que los años pasan y se ven los logros. Yo por ejemplo tuve a Desiderio Muñoz; a Jorge Salinas le busqué el acomodo para que se fuera a Estados Unidos... Los mismos trainers saben que uno puede hacer las cosas bien y cuando uno se quiere cambiar de jinete ellos mismos lo recomiendan.

Ledesma debe ausentarse porque la próxima carrera se acerca y tiene que estar junto a Vásquez. Tranquilo y con mucha seguridad parte a encontrarse con el jinete. Los planes ya han sido comentados antes del pleito así que se espera que se presenten en la cancha. La dupla funciona a la perfección. Hay tres estadísticas generales y la totalidad de los grandes clásicos de nuestro calendario nacional. Hay en otras palabras, mucho amor por lo que se hace.



Favoritos

Nos estamos poniendo sobrados con tanto acierto que estamos logrando. Este mes vamos en punta y como dice la canción, "nadie lo puede negar". Vamos de inmediato al detalle de los favoritos porque la cartilla es larga.

Hipódromo Chile

Primera carrera: CROQUIS, en esta distancia lo ganó un pingo que retomó un gran nivel, Don Pepe. Ahora es su turno. **Segunda carrera:** MUSICAL LADY, esta distancia parece ser la más propicia para la hija de Zwener. Grande es su atropellada. **Tercera carrera:** ESTOY LISTO, con el jinete internacional Alquiñeta no se entendió nunca. Está a punto. **Cuarta carrera:** CAMAROGRAFO, muy cómodo quedó en este grupo. La contra se la darán Fusil y Ganga. **Quinta carrera:** SEMBRADA, hablan maravillas de esta debutante. Por sus venas corre sangre ganadora. Ojo con Quiebra y Balista. **Sexta carrera:** CONFIANZA, elemento que corre en las manos de Beuzenberg mejora grandemente. **Séptima carrera:** GRAND DANDY, extraordinario fue su última ganancia. Debe repetir si no se opone Temuco. **Octava carrera:** REMOLCADOR, escoltó a un potrillo muy bueno, Gremlin. Cuidado con Tinglado Solastral. **Novena carrera:** GUANTANAMO, atraído en su training consiguió un buen segundo. Está listo para ganar y ganar. Abaco es el único que lo puede madrugara. **Décima carrera:** RISUENO, sus apromos son extraordinarios y lleva tres triunfos seguidos. **Undécima carrera:** MONTE CLARO, ganó con amplitud en su reaparición en La Palma. Le contrataron excelente monta. **Duodécima carrera:** SECLAR, tratarse de alargarlo, pero no dio buenos resultados. En velocidad nadie lo gana. **Decimotercera carrera:** SALON, sintió la reaparición y la presencia de la luz artificial. **Decimocuarta carrera:** MILLARE, le dieron un pequeño descanso para asegurar en el primer intento. Ojo con Arenero.

CLUB HIPICO

Primera carrera: EFFRAIN, aparece como el más indicado para abrir la lista de ganadores. Rival de la carrera: PASHWAY y SIKKIM. **Segunda carrera:** TRAMITADOR, tuvo bastantes inconvenientes en su anterior desempeño. Debe dar desquite a sus pupilos. **POGEO y NAVALINO**, le podrán ser resaca. **Tercera carrera:** PRETOR, EL VICHUQUEÑO y SEMILLERO, tiene parejos merecimientos. **Cuarta carrera:** PARTICULAR, mantiene sus mejores condiciones. Para escoltarlo quedan AGRIPA PABLO. **Quinta carrera:** Nos informaron que QUEBRADA sale al primer intento. **EXTRANADA y ALLEMIERE**, completarán la fórmula. **Sexta carrera:** ABASTERO, debe arrastrar con el favoritismo. En los amigos de cuidado llevarán en KABIR y ANCUD. **Séptima carrera:** VAQUERIZO y SNOW CAR, debe ser la dupla exacta. **Octava carrera:** ASOMADITA, largue muy tarde. En condiciones de llevarse la "torta" LU CIANA y OKORI, son huesos muy duros de roer. **Novena carrera:** TOUCH OF CLASS, ERMITAGE, RANDY, nos parecen los más indicados para optar con galardón. **Décima carrera:** RIO SECO, tendrá en esta una ocasión propicia para ascender de categoría. **BOLD PRANK y SUCULENTO**, ocuparán los otros lugares. **Undécima carrera:** MOCITO PILUCHO, en una de las hijas del día. Sus mayores escollos los tendrán en JACOBO y PROLIJO. **Duodécima carrera:** NATI SITA, con salida muy favorable, cuenta con grandes posibilidades de triunfo. **VERSILIA y CAFINIA**, pueden hacerle una mala jugada. **Decimotercera carrera:** en esta green gritó y plata al debutante. **RELA AUMARCHAIS, REXSON y PACATO**, serán los favoritos, cargados de llamarlo a terreno. **Decimocuarta carrera:** KISS ME MUCH, la verán sólo en la largada. **PUTA RAL y ACUCIOSA**, le servirán de escolta. En la de desquite, nos inclinamos por RIENDA SUELTA. Otras cubiertas: BIG JOHN y DEL INCA.