

## Preso: ex prefecto Raúl Montecinos

# REOS: ARDILES Y MUÑOZ MONJE

### Nuevos interrogatorios en juego ilegal y malversación

#### FUERTE TEMBLOR EN NORTE CHICO

Un fuerte temblor, de grado tres de la escala nacional de uno a seis, sacó ayer, a las 0.18 de la madrugada, la zona comprendida entre Salamanca, Illapel, Ovalle, Coquimbo, La Serena, Valparaíso y Copiapo.

Un radiograma recibido en la Dirección de Carabineros desde Ovalle, expresa que el movimiento causó pánico entre la población aunque no se registraron daños materiales.

El temblor fue intenso en toda la zona sísmica permanente del Norte Chico, no registrándose, sin embargo, otras novedades que el fuerte temblor.

#### Nuevo Embajador de USA en Cuba



LA HABANA.— El nuevo Embajador norteamericano en Cuba, Philip Wilson Bonsal (izquierda), es saludado a su llegada al aeropuerto José Martí el 19 de febrero por un representante de Castro, Evelio Mujena Fuiguereles (derecha). Bonsal reemplaza a Earl I. Smith, quien renunció recientemente.— (Radiofoto UNITED PRESS INTERNATIONAL).

#### PRORROGADA LA INCOMUNICACION DE MUÑOZ MONJE

El ex prefecto de Investigaciones Raúl Montecinos fue detenido e incomunicado por disposición del Fiscal Militar que instruye el proceso por protección al juego ilegal. Montecinos quedó bajo vigilancia de personal de gendarmería en la Clínica O'Higgins donde se encuentra internado desde hace varios días. Paralelamente, el hombre que fuera su jefe directo, Luis Muñoz Monje, y el ex General Director de Carabineros Jorge Ardiles Galdames fueron declarados reos. El primero, en el mismo proceso y el segundo por malversación de fondos en el cuerpo policial a su cargo.

#### NOTIFICACION

A las 15.30 horas, el Secretario de Segunda Fiscalía, señor Hugo Lewis, que concurrió al Hospital de Carabineros acompañado por el actuario, señor Fernando

#### Graves cargos



JORGE ARDILES, ex General Director de Carabineros, ahora encarado reo.

#### TIEMPOS



Muñoz aparece acompañando al ex Presidente Carlos Lory, en los tiempos en que era todopoderoso Director de Investigaciones, y nadie pensaba lo que le deparaba el tiempo para el hombre que, despojado de sus poderes, se acerca a la acción de la justicia, que en Chile es para grandes y chicos...

## FINIDA POLITICA ESTATAL

# TERMINARA ABUSO DE LOS INDULTOS

### será a ser privilegio de excepción

## rebeldía

# ocesarán a

## ecial. Gamboa

plazo prudencial para entregarse

El ministro de Obras Públicas, don Pablo Pérez Zanartu, ha enviado al director de Radio Presidencial, Balmaceda, la siguiente nota:

"Señor director: En la audición 'Entretenimiento' de su radio, el día 17 del presente se da a entender que el Ministro de Obras Públicas, estaría fuertemente presionado (A la pág. 8, columna 6).

## TRAGEDIA FERROVIARIA

# 22 MUERTOS Y 22 HERIDOS

convoy con obreros embestido por una locomotora

pequeños carros de empuje, que, en sentido opuesto, se dirigían a la estación ferroviaria de Puren. En ellos viajaban los integrantes de una cuadrilla de obreros a cargo de la reparación de la vía, que finalizada su tarea diaria, regresaban a sus hogares, ubicados en un campamento instalado en la localidad de Puren.

La violencia y la inesperada del choque causó tal con-

#### Reina chilena de Nueva York



Yolanda Roca aparece en la puerta de su departamento del Hotel Carrera, con la radiante belleza de sus 19 años. Ella es la reina de la colectividad chilena de Nueva York. Nació y educada en los Estados Unidos, es hija del chileno Antonio Roca Ramírez y de la señora Blanca Villa de Roca, de nacionalidad colombiana. El reside 38 años en Nueva York. La madre, 28, (Amplia entrevista a la in- quieta Yolanda en la pág. 2).

#### APRUEBAN INDICACION DEL GOBIERNO

# Frenan sueldos millonarios

COMISIONES UU. DEL SENADO RACIONALIZARAN REAJUSTES DE SEMIFISCALES

Durante nueve horas, de 10 a 13, de 15 a 18 y de 18 a 21 horas, sesionaron ayer las Comisiones Unidas de Gobierno, Hacienda y Economía del Senado, para continuar el estudio del primer informe del proyecto de consolidación económica.

Fueron despachados el artículo 62, que había quedado pendiente que interpretara los reajustes concedidos por leyes anteriores a los empleados semifiscales, y los Párrafos I y II del Título III, que se refieren a modificaciones de la legislación tri-

#### LOS FALLOS DE LA CORTE MARCIAL SON INAPELABLES

No proceden apelaciones de reos ante Corte Suprema

Los fallos de la Corte Marcial son inapelables, en razón de que el Tribunal actúa en última instancia, de acuerdo con los procedimientos legales en práctica. La información pertinente emanó ayer del Alto Tribunal Militar, luego de conocerse de la apelación presentada ante la Corte Suprema por el abogado Fernando Rivera Zavala en favor de su defendido, el ex Subprefecto de Investigaciones Luis Berger Valdés, cuya detención ha sido dispuesta por el Fiscal, don Carlos Leyton, en el proceso que instruye por amparo al juego ilegal. Como se ha informado, en relación con este proceso, han llegado a la Corte Marcial diversos recursos de amparo y de queja, los que han sido desechados. En el Tribunal está pendiente la vista de la apelación contra el auto de encartación de reo que afecta a Germán Fajardo Silva y que dispuso el Fiscal a cargo de este mismo proceso. En la mañana de ayer, por otra parte, el abogado don Tomás Chadwick interpuso un recurso de amparo ante la Corte Marcial, en favor de su defendido, abogado Guillermo Millas Parada, quien también se encuentra preso por figurar implicado en el proceso por juego ilegal. Se informó que este recurso lo verá la Corte Marcial hasta la próxima semana, en vista que acerca de él deberá informar el Fiscal recurrido, y al mismo tiempo Relator del Tribunal, don Francisco Saavedra.

butaria en lo que se relaciona con la Ley de la Renta y los Bienes Raíces. Las Comisiones resolvieron seguir sesionando el próximo lunes a las 16 horas, para pronunciarse sobre las materias que aún quedan pendientes: reforma a la Ley 12.120, sobre impuestos a las compraventas; modificación a la Ley de Alcoholes y a impuestos varios, reforma de la Ley Arancelaria y Facultades Administrativas al Presidente de la República.

En su intervención, el asesor García dijo que hay, fundamentalmente, tres razones que determinan la conveniencia de legislar en este problema: 1.º Existen juicios de cuentas que afectan a gran cantidad de funcionarios semifiscales, e incluso, hay empleados (A la pág. 8, columna 3).

#### ¡Nada para la prensa!...



"Nada para la prensa, por favor", dijo ayer en el Hotel Carrera la señora Josefina Sánchez de Alvarez, esposa de uno de los Ministros y altos funcionarios del régimen cubano de Batista, que se encuentran asilados en nuestra Embajada en La Habana. Y agregó: "Estamos muy felices de encontrarnos en Chile, que es un lindo país, pero no queremos hacer declaraciones...". Ante la insistencia del reportero, repuso: "Ya hablaré mi esposo cuando llegue, lo que esperamos que sea en los próximos días". Preguntamos, por último, si estaba segura de ello y se limitó a responder: "No me haga preguntas, por favor". En el grabado, la señora Sánchez aparece acompañada por su hijo Francisco, el mayor, y por la niña Margarita Mercedes Álvarez Sánchez. Falta su tercer hijo, Manuel.

#### Escenario del accidente

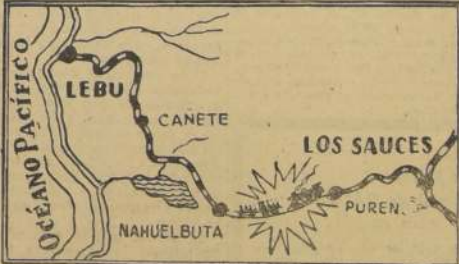

Un punto equidistante aproximadamente de las estaciones de Nahuelbuta y Puren, en el ramal de Los Sauces al puerto de Lebu, fue el escenario del trágico accidente ferroviario, que costó la vida a 6 obreros y dejó heridos a 22. El croquis señala exactamente el lugar de la tragedia.



## PERSPECTIVAS DE PASCUA

## Eliminación de la lepra para favorecer turismo

El General Bobadilla de la FACH analizó aspectos de nuestra posesión polinésica

Un organismo especializado, de carácter nacional, en colaboración estrecha con instituciones científicas internacionales, debe hacerse cargo del tratamiento de los leproso que aún viven en la Isla de Pascua, dijo ayer, en conferencia de prensa, el general (R. A.) Darío Bobadilla, del Comando de Unidades Aéreas de la FACH. "Un instituto armado—agregó—no puede asumir esta responsabilidad, y debe considerarse también que la eliminación de la lepra o del leproso

serio tiene o tendrá influencia directa en un movimiento turístico hacia esa lejana posesión chilena en el Pacífico". El general Bobadilla, que acaba de regresar de una visita a Rapa-Nui, en su charla con los periodistas se refirió extensamente a los trabajos realizados por la Fuerza Aérea en la isla, y a la necesidad de ampliar el actual aeródromo, ya que Pascua es una etapa obligada en las comunicaciones aéreas del Pacífico Sur, por su excepcional posición geográfica.

En su exposición, este jefe aeronáutico hizo una breve síntesis histórica de la isla, tanto sobre lo que pudo ser su vida anterior como a las crónicas que señalan que en 1567 fue avistada por el navegante español Alvaro Mendana Nery. Se refirió a misterio de sus "tabillas parlantes", a las inscripciones de sus cavernas, a los moho, como a la visita de Roggeveen, quien le dio el nombre de Pascua, y al capitán Polcaro Turo Hurtado, quien tomó posesión de ella en nombre del Gobierno de Chile.

El general Bobadilla dio a conocer las instalaciones aéreas de la Isla de Pascua, en el sector entregado a su control, donde hoy existe un aeródromo cuya cancha tiene 700 metros de longitud por 50 metros de ancho, extensión que debe aumentarse a tres mil metros para poder servir a la moderna aeronavegación comercial internacional.

Este aeródromo, agregó, es esencial para comunicar la Isla de Pascua con el Continente, con Australia y con la Polinesia. Es el vértice de la más extensa ruta aérea del Pacífico. Señaló que la FACH había instalado en la isla una estación meteorológica de primera clase, que estaba en contacto con Chile y con Tahití. Cada hora, durante las 24 horas del día, se están proporcionando informaciones meteorológicas al Continente y a la Polinesia, lo que permite a nuestro país conocer, con cinco días de anticipación, el pronóstico del tiempo, dato indispensable para la navegación aérea.

Añadió que también se contaba con una estación geomagnética y con aparatos para observaciones sísmológicas. Estas estaciones, atendidas por personal especializado de la FACH, proporcionan a los organismos científicos del país, como a los del exterior, valiosos antecedentes sobre el Pacífico Sur, informes hasta ahora casi desconocidos.

## CASAS PARA OBREROS DEL AGUA POTABLE

En principio, la Junta Administrativa de la Empresa de Agua Potable de Santiago, ha aceptado la propuesta de su Administrador, ingeniero señor Guillermo Fernández Mañón, para comprar dieciocho casas a la Corporación de las Viviendas, las que serían destinadas a habitación de los obreros de los servicios de emergencia.

Cada casa tiene una extensión de cincuenta metros cuadrados, y se construyen actualmente en calle S. Joaquín, a pocos metros de uno de los establecimientos de la Empresa. Las construcciones estarían listas en el plazo de seis meses.

De acuerdo con los planes de la Administración de la Empresa, los obreros que resulten beneficiarios, formarán parte de una guardia permanente—entendida—para atender cualquier llamado de emergencia.

El valor de la operación que se ha acordado en principio es del orden de los cincuenta y cuatro millones de pesos.

## Nombramientos en el Poder Judicial

Por decretos del Ministerio de Justicia, quedaron curados ayer los siguientes nombramientos en el Poder Judicial:

Jefe de Río Bueno, fue designado don Héctor Pereda; Jefe de Freirina, don Fidel García, actual secretario del Primer Juzgado de Ovalle; Jefe de Puerto Saavedra, don Delly Barria; Secretario del Cuarto Juzgado del Crimen de Menor Cuantía de Santiago, don Bertrán Urbina, actual Oficial 2.º del mismo Tribunal; Procurador del Número de Puesto Alto, don Carlos Salas, actual Procurador del Número de San Bernardo; Defensor Público de San Miguel, don Oscar Zañartu, Procurador del Número de Puesto Alto, don Juan Brex; Procurador del Número de San Miguel, don Roberto González; Oficial 3.º del Primer Juzgado de Rancagua, don Héctor Gutiérrez, actual Oficial de Sala del mismo Tribunal.

Otro decreto de dicha Secretaría de Estado designa a don Flora Meneses, actual Secretaria del Tribunal, en el cargo de Jefe suplente de San Miguel, en reemplazo del titular señor Cayulfo Yáñez, quien hará uso de su feriado legal.

## DEFUNCION

Ha dejado de existir nuestro querido esposo, padre, suegro y abuelito, don CESAREO FLORES MENESSES (Q. E. P. D.).

Sus restos serán sepultados hoy, sábado, en el Cementerio Católico. El cortejo partirá a las 15 horas desde su casa habitación, calle Mirador N.º 1324.

La Familia.

## IN MEMORIAM

Con motivo de cumplirse el 3.º aniversario de la muerte de mi querido esposo don TOMAS ROGERS MENESSES (Q. E. P. D.).

Se oficiará una misa por el eterno descanso de su alma, mañana domingo 22 de febrero, en la Capilla del Cementerio Católico, a las 10 horas.

Su esposa.

## VISITA REAL A CHILE



UNA SOBERANA SONRIENTE.— La empujadora Yolanda Roca, que aunque nacida en Nueva York exhibe el nombre de Chile en la ciudad de los rascacielos, posa rodeada por el personal técnico de nuestro diario, que no puede disimular su admiración por la gentil reina.

## Chile tiene su reina en N. York

Se llama Yolanda Roca, es preciosa, nació entre los rascacielos, pero se siente compatriota

LOS CHILENOS tienen una reina en Nueva York. Se llama Yolanda Roca, tiene 19 años de edad, mucha belleza y una inquietud simpática.

Nació en los Estados Unidos y se educó allí. Su padre, "maitre" de un hotel neoyorkino, nació en Valdivia. Se llama Antonio Roca Ramírez y reside en los Estados Unidos desde hace 35 años. Su madre, de nacionalidad colombiana, es doña Blanca Villa de Roca y vive en Nueva York desde hace 25 años.

## REINA DE LA COLECTIVIDAD

Hace algunas semanas las colectividades de habla española residentes en Nueva York eligieron, de entre las muchachas nacidas en los Estados Unidos, de padres latinos, sus representantes para un reinado de belleza y simpatía que se prolongará hasta España, donde las muchachas pasarán una temporada invitadas por el Gobierno de Madrid.

Chile está muy adecuadamente representado por Yolanda Roca, quien pasa ahora una semana en la patria de su padre, oportunidad que aprovecha LA NACION, para entrevistarse.

## ES INTERPRETE

Yolanda trabaja como intérprete en Braniff International Airlines, pero su ambición es llegar hasta los escenarios de Broadway, como una "buena actriz de teatro". Para ello estudia "todo lo que puede en mis horas libres y con profesores privados".

Ha actuado ya en dos oportunidades en Gran Village, centro artístico que, generalmente, se considera como uno de los anteaños más o menos acostumbrados del triunfo, y se siente con gran fe como intérprete. Confiesa, sin rubor: "nunca en mi vida me he sentido mejor, con tanta gente mirándome, como en el escenario". Y ya en el plano de las conversaciones, no le importa hablar de lo que ella llama "en ángulo sentimental".

Dice, y cuesta creerle, que "este se reduce por ahora a mi pequeño 'Sparky', un cockie americano muy simpático".

## EL VIAJE A CHILE

Sigue Yolanda. "Este viaje a Chile se debe a que tenía que conocer mejor el país que voy a representar en España. Imagínense... Estuve antes en la tierra de mi padre, pero cuando tenía dos años solamente. No me podía acordar". La reina de los chilenos de Nueva York permanecerá una semana entre nosotros, pero la mayor parte la pasará en Viña del Mar.

Antes ya visitó Brasil, donde el sol carota tojó su piel y se fue su conocimiento de portugués, lo que le servirá para su trabajo de intérprete, porque, según ella misma dice "yo hablo portugués, pero me costó entender a los brasileños".

## BAJARA EL PRECIO DE LA YERBA MATE

La fluctuación de precio de la yerba mate en el mercado interno de Brasil, repercutirá en Chile, donde bajará apreciablemente la cotización de este producto al consumo, según se informó ayer en la Subsecretaría de Comercio e Industrias.

## DEFUNCION

Ha dejado de existir la señora CARLOTA CARRE vda. de GALTÉ

Sus funerales se efectuarán mañana domingo 22, a las 9 horas en la ciudad de Valparaíso, partiendo el cortejo de la Iglesia de los Sagrados Corazones.

Su hijo Jaime Galié Carré

## Se exportarán 5.000 toneladas de papas blancas a Venezuela

El Ministerio de Agricultura recomendó la aprobación de la petición formulada para exportar cinco mil toneladas de papas blancas a la República de Venezuela. Para petición fue formulada por el señor Ulises Aburto, y el Ministerio, la recomendó a los organismos que autorizan las exportaciones de alimentos de consumo.

—Ministerio de Hacienda y Comercio de Cambios Internacionales—, debido a que no afecta el abastecimiento interno del país, ya que esa variedad no tiene demanda en el mercado interno, en cambio ofrece condiciones muy favorables para la exportación.

## Campana contra la inmoralidad activan efectivos policiales

Una campaña destinada a eliminar los focos de inmoralidad y la actividad de mujeres de vida disoluta, han iniciado las diversas Comisarias de Carabineros de la capital, obediendo para el efecto instrucciones impartidas por la superioridad del Servicio.

La labor policial, ha sido especialmente activa en las calles céntricas del radio jurisdiccional de la Primera Comisaría de Carabineros. Rondas especiales de carabineros han actuado en misiones extraordinarias en los sectores de la Plaza de Armas y calles Merced, Monjitas y otras.

A base de las disposiciones municipales vigentes, la sección de Carabineros, tiende a impedir la actividad excesiva y no autorizada de vendedores ambulantes.

## EL MARTES PARTE COMITIVA A ISLA

JUAN FERNANDEZ

Debido a las malas condiciones meteorológicas reinantes en el archipiélago de Juan Fernández, nuevamente fue postergado el viaje a esas islas de la Comisión Oficial, encargada de estudiar los problemas de la erosión y reforestación que afectan a ese territorio, especialmente a la Isla de Más a Tierra.

La Comisión mencionada está integrada por los Subsecretarios de Interior y Agricultura, señores Jaime Silva y Ciriaco Turiansky, el Intendente de Valparaíso, Luis Ovaroa, el Alcalde de Viña del Mar, el Director General del Servicio Nacional de Turismo y otras personalidades.

Se ha fijado como nueva fecha para la partida, el martes próximo a las 8 horas. La salida será desde la base aérea de Quintero.

## ASAMBLEA DE LA CEPCH: ACUERDOS

El Directorio Ejecutivo Nacional de la Confederación de Empleados Particulares de Chile (CEPCH), en declaración formulada ayer, expresa que esta entidad gremial, considera que debe aplicarse un reajuste en base a un aumento del 100 por ciento sobre el alza del costo de la vida.

Otros de los acuerdos adoptados en reunión última, se refiere a su punto de vista favorable a obtener autonomía para la Caja de Previsión de Empleados Particulares.

Manifesta que, en ese sentido, realizará gestiones ante las autoridades respectivas.

## DAMA BUSCA OCUPACION

Una dama joven, con más de 10 años de experiencia, en la secretaría del consultorio jurídico, desea con urgencia encontrar ocupación. Tiene amplio conocimiento en la tramitación ante los tribunales de toda clase de expedientes.

Los interesados pueden dirigirse a Roosevelt 1051, Población Juan Antonio Ríos N.º 2.

## POBLADORES DE LOS NOGALES SE REUNEN

La Sociedad de Pobladores de Los Nogales, ha preparado para mañana una concentración de adquirentes de terrenos, que se efectuará en la Escuela Pública de la población.

## SOLO CON FINANCIAMIENTO ADECUADO SE OBTENDRA EFICIENTE LOCOMOCION PUBLICA

Es necesaria la reparación promedio de dos vehículos diarios

Todos los días llegan a San Pablo 1901 heridos graves y leves con... las ruedas para arribar, para ser sometidos a reparaciones. 670 operarios especializados en electricidad, mecánica de motores y carpinteros, arreglan las abolladuras y deterioros en sus estructuras metálicas, que suelen experimentar en sus diarios accidentes los vehículos de la ETC, mientras que otros sectores trabajadores, cumplen iguales obligaciones o parecidas en los garajes.

## RESPONSABILIDAD EN UN ACCIDENTE

Pero no todo anda sobre rieles entre los 430 pesados y metálicos vehículos de la Empresa de Transportes Colectivos del Estado que se encuentran en actividad actualmente, mientras que otra cantidad igual, yace enferma de cuidado, por falta de repuestos, que felizmente están siendo conseguidos.

Cada día, uno o dos buses o troleobuses llegan lesionados a la maestraza de San Pablo 1901. Fueron estrellados o chocados en su diaria carrera a través de los 300 kilómetros que recorren diariamente. No todo, sin embargo, queda allí, porque una estricta investigación establecerá causas y responsabilidades en el accidente.

En efecto, citando a manera de ejemplo lo ocurrido a las 16.50 horas del lunes al troleobus 902, en Providencia con Salvador.

Un "parte" inicial de la investigación cataloga el proceso "Pasejera Escolar Accidentada".



INAUGURAN CONGRESO DEL TEATRO.— Las Directivas del Sindicato de Actores de Chile, de la Sociedad de Autores Teatrales, del Sindicato Profesional Orquestal y del Sindicato de Artistas Circenses, aparecen en el grabado junto a los delegados extranjeros de México y Argentina al Segundo Congreso del Teatro Chileno, durante la inauguración, en el Teatro de la Estrella.

## SOLEMNEMENTE INAUGURAN EL CONGRESO DEL TEATRO

Trabajo de Comisiones duró toda la noche

Con una solemne asamblea general, realizada a las 11.30 horas, en el Teatro de la Estrella, se inauguró el Segundo Congreso del Teatro Chileno convocado por el Sindicato de Actores Profesionales de Chile y al que asistieron delegados de Argentina, Uruguay y México y delegados de las actividades artísticas de la radiodifusión, las variedades y circenses.

El presidente de la entidad organizadora y del Congreso, Alejandro Álvarez, expresó ayer a LA NACION:

Los puntos más importantes que se tratarán en este Congreso son la reforma del estatuto, el actual estatuto de la profesión de actor, que funciona como un estatuto de la década de 1920, fue objeto de un estudio y enmienda, con motivo del acuerdo gremial de proyectar un estatuto para lo cual hemos recibido el apoyo de Argentina y Uruguay. Esto se convertirá en el primer paso para la consolidación de la profesión.

La Comisión de Reforma del Estatuto del Teatro Chileno, Ancho, por ejemplo, Amparo Arosamena, la actriz mexicana y famosa vedette en Chile durante la década de 1920, fue objeto de un estudio y enmienda, con motivo del acuerdo gremial de proyectar un estatuto para lo cual hemos recibido el apoyo de Argentina y Uruguay. Esto se convertirá en el primer paso para la consolidación de la profesión.

Estas alzas de precio equivalen a un 20 por ciento para todos los productos, menos para la parafina, que es de un 10 por ciento.

FUNDAMENTOS DE LA MEDIDA.— A continuación, el señor Fontaine dijo que el valor de los combustibles siempre se ha calculado a base del precio internacional del producto, y que sus reajustes, se han efectuado conforme a las alteraciones del tipo cambiario en los momentos de su integración al país.

Respecto a este problema—agregó—el Gobierno tenía solo otras alternativas evidentes.

Estas alzas de precio equivalen a un 20 por ciento para todos los productos, menos para la parafina, que es de un 10 por ciento.

FUNDAMENTOS DE LA MEDIDA.— A continuación, el señor Fontaine dijo que el valor de los combustibles siempre se ha calculado a base del precio internacional del producto, y que sus reajustes, se han efectuado conforme a las alteraciones del tipo cambiario en los momentos de su integración al país.

Respecto a este problema—agregó—el Gobierno tenía solo otras alternativas evidentes.

Estas alzas de precio equivalen a un 20 por ciento para todos los productos, menos para la parafina, que es de un 10 por ciento.

FUNDAMENTOS DE LA MEDIDA.— A continuación, el señor Fontaine dijo que el valor de los combustibles siempre se ha calculado a base del precio internacional del producto, y que sus reajustes, se han efectuado conforme a las alteraciones del tipo cambiario en los momentos de su integración al país.

Respecto a este problema—agregó—el Gobierno tenía solo otras alternativas evidentes.

Estas alzas de precio equivalen a un 20 por ciento para todos los productos, menos para la parafina, que es de un 10 por ciento.

FUNDAMENTOS DE LA MEDIDA.— A continuación, el señor Fontaine dijo que el valor de los combustibles siempre se ha calculado a base del precio internacional del producto, y que sus reajustes, se han efectuado conforme a las alteraciones del tipo cambiario en los momentos de su integración al país.

Respecto a este problema—agregó—el Gobierno tenía solo otras alternativas evidentes.

Estas alzas de precio equivalen a un 20 por ciento para todos los productos, menos para la parafina, que es de un 10 por ciento.

FUNDAMENTOS DE LA MEDIDA.— A continuación, el señor Fontaine dijo que el valor de los combustibles siempre se ha calculado a base del precio internacional del producto, y que sus reajustes, se han efectuado conforme a las alteraciones del tipo cambiario en los momentos de su integración al país.

Respecto a este problema—agregó—el Gobierno tenía solo otras alternativas evidentes.

Estas alzas de precio equivalen a un 20 por ciento para todos los productos, menos para la parafina, que es de un 10 por ciento.

FUNDAMENTOS DE LA MEDIDA.— A continuación, el señor Fontaine dijo que el valor de los combustibles siempre se ha calculado a base del precio internacional del producto, y que sus reajustes, se han efectuado conforme a las alteraciones del tipo cambiario en los momentos de su integración al país.

Respecto a este problema—agregó—el Gobierno tenía solo otras alternativas evidentes.

Estas alzas de precio equivalen a un 20 por ciento para todos los productos, menos para la parafina, que es de un 10 por ciento.

FUNDAMENTOS DE LA MEDIDA.— A continuación, el señor Fontaine dijo que el valor de los combustibles siempre se ha calculado a base del precio internacional del producto, y que sus reajustes, se han efectuado conforme a las alteraciones del tipo cambiario en los momentos de su integración al país.

Respecto a este problema—agregó—el Gobierno tenía solo otras alternativas evidentes.

Estas alzas de precio equivalen a un 20 por ciento para todos los productos, menos para la parafina, que es de un 10 por ciento.

FUNDAMENTOS DE LA MEDIDA.— A continuación, el señor Fontaine dijo que el valor de los combustibles siempre se ha calculado a base del precio internacional del producto, y que sus reajustes, se han efectuado conforme a las alteraciones del tipo cambiario en los momentos de su integración al país.

Respecto a este problema—agregó—el Gobierno tenía solo otras alternativas evidentes.

Estas alzas de precio equivalen a un 20 por ciento para todos los productos, menos para la parafina, que es de un 10 por ciento.



## DECLARACIONES DE SU VICEPRESIDENTE:

## LAN mantendrá sus servicios

"El interés privado no tendrá prioridad sobre la Empresa"

"La Línea Aérea Nacional tiene un futuro de expansión que nadie puede desconocer", dijo ayer a los periodistas Mauricio Yáñez Illanes, Capitán de Bandera de la Fuerza Aérea de Chile, titular de la Empresa, en la Universidad de Nueva York y actual Vicepresidente Ejecutivo de esa empresa.

Mas adelante, cuando los periodistas le preguntaron sobre la posible supresión de algunos de sus servicios al exterior y la venta de dos o más de sus modernos cuadrimotrices a otra empresa, el señor Yáñez Illanes fue categórico para decir, citando una entrevista que sobre la materia había sostenido

con el Presidente de la República, que "nunca el interés privado tendrá prioridad sobre la Línea Aérea Nacional", y agregó que el Ejecutivo "considera a la empresa como un indispensable servicio de utilidad pública".

Al iniciarse la entrevista de prensa, a la que asistían representantes de todas las actividades informativas nacionales, el señor Yáñez Illanes manifestó su complacencia al poder tomar contacto con los periodistas, especialmente por acercarse la fecha en que LAN-Chile cumplirá treinta años de existencia.

Destacó como la empresa había cimentado su prestigio en el país y en el exterior, diciendo que la penetración corres-

FINANCIADOS  
LOS SERVICIOS  
AL EXTRANJERO

pondría al alto grado de eficiencia y seguridad que ofrecía un personal técnico de categoría, de amplia experiencia, el que en su mayoría prestaba servicios en LAN desde su fundación en 1929.

Se refirió enseguida a que el material de vuelo era de primera categoría, al que se le habían agregado los últimos adelantos técnicos que ofrecían inmejorables seguridades al pasajero.

—Este —dijo— esta continúa tanto en nuestros servicios de rutina como en las rutas que atiende LAN en el exterior, especialmente ahora, en los vuelos directos a los Estados Unidos (Miami).

Manifestó que no había planes inmediatos para extender los vuelos hacia otras ciudades de Estados Unidos, ya que no existían posibilidades de tomar pasajeros intermedios en territorio norteamericano.

OTRAS MATERIAS

En el curso de la entrevista, el Vicepresidente Ejecutivo de la Línea Aérea Nacional, Mauricio Yáñez Illanes, manifestó, entre otras cosas, lo siguiente:

—La empresa cuenta ahora

con siete modernos cuadrimotrices DC-6B y 17 Douglas DC-3. Para atender debidamente las rutas nacionales con las primeras de estas máquinas, es indispensable contar con la terminación del Aeropuerto de El Tepual (Puerto Montt), considerado como aeródromo de alternativa, además de los aeródromos de Concepción e Iquique.

Hay servicios que no son comerciales por su alto costo. Por ejemplo, las rutas a Pale-

na, Futaleufú, Taital, Chafaral y Castro. Su financiamiento se obtiene con la explotación de otras líneas al exterior.

No era efectivo que al asumir su cargo tratara el propósito de suprimir servicios. Al contrario, desea fortalecer los actuales, sin olvidar que LAN tiene un insoportable futuro de expansión.

Hay una iniciativa que permitirá reducir en un ocho por ciento las actuales tarifas. Se trata de liberar los pasajes del pago del impuesto sobre la cifra de negocios. Actualmente la empresa ingresa en arcas fiscales alrededor de 340 millones de pesos semestrales por este concepto, aporte que es superior a la asignación fiscal que recibe LAN.

—LAN observa con especial interés la "Era Jet". En este sentido, se considerará oportunamente las ventajas y desventajas de este sistema, con respecto a la productividad y otros aspectos, como la aceptación pública.

SE INICIA ERRADICACION  
Definitivo: en marzo suprimen "callampas"

Punto final a vergüenza santiaguina

El término de una de las mayores vergüenzas santiaguinas, las poblaciones "callampas", fue señalado definitivamente para fines del próximo mes de marzo, cuando se efectuará el primer traslado de uno de estos grupos de viviendas, según anunció ayer el Intendente Municipal de Santiago, general (R) Ramón Alvarado Goldschlag, al término de una reunión efectuada en las oficinas de la vicepresidencia.

EL PRIMER PASO

El Servicio Nacional de Salud hará entrega de los terrenos donde se realizará el primer paso de este plan de urbanización en forma condigna con su condición humana, a los habitantes de las poblaciones "callampas". Los terrenos, ubicados en Lo Valledor, tienen una capacidad de 10 mil sitios.

Para realizar estos trabajos ya se han encargado las obras de urbanización y preparación de los terrenos: luz eléctrica, agua potable, alumbrado público, calzadas de cemento, alcantarillado, etc.

Por otra parte, en la Población San Gregorio, se están terminando las casetas sanitarias e instalaciones de alumbrado público, con una capacidad para 4 mil sitios.

Resulta, finalmente, de interés señalar que este plan ha sido posible en su planeamiento y etapas iniciales de su realización gracias a la labor coordinada de la Intendencia de Santiago, la Corporación de la Vivienda, el Servicio Nacional de Salud y el Ministerio de Tierras, que han aunado esfuerzos, en sus respectivas áreas de jurisdicción, para contribuir con

su esfuerzo a poner término a esta realidad antisocial.

16 ganaderos de EE. UU. llegaron ayer

Ayer llegó a Santiago, un grupo de 16 ganaderos norteamericanos, que visitarán varios fundos nacionales para imponerse de la forma como se desarrolla la agricultura chilena.

La misión viajó a Chile vía Panamá y viene presidida por el señor Otto Torrel.

na, Futaleufú, Taital, Chafaral y Castro. Su financiamiento se obtiene con la explotación de otras líneas al exterior.

No era efectivo que al asumir su cargo tratara el propósito de suprimir servicios. Al contrario, desea fortalecer los actuales, sin olvidar que LAN tiene un insoportable futuro de expansión.

Hay una iniciativa que permitirá reducir en un ocho por ciento las actuales tarifas. Se trata de liberar los pasajes del pago del impuesto sobre la cifra de negocios. Actualmente la empresa ingresa en arcas fiscales alrededor de 340 millones de pesos semestrales por este concepto, aporte que es superior a la asignación fiscal que recibe LAN.

—LAN observa con especial interés la "Era Jet". En este sentido, se considerará oportunamente las ventajas y desventajas de este sistema, con respecto a la productividad y otros aspectos, como la aceptación pública.

SE INICIA ERRADICACION  
Definitivo: en marzo suprimen "callampas"

Punto final a vergüenza santiaguina

El término de una de las mayores vergüenzas santiaguinas, las poblaciones "callampas", fue señalado definitivamente para fines del próximo mes de marzo, cuando se efectuará el primer traslado de uno de estos grupos de viviendas, según anunció ayer el Intendente Municipal de Santiago, general (R) Ramón Alvarado Goldschlag, al término de una reunión efectuada en las oficinas de la vicepresidencia.

EL PRIMER PASO

El Servicio Nacional de Salud hará entrega de los terrenos donde se realizará el primer paso de este plan de urbanización en forma condigna con su condición humana, a los habitantes de las poblaciones "callampas". Los terrenos, ubicados en Lo Valledor, tienen una capacidad de 10 mil sitios.

Para realizar estos trabajos ya se han encargado las obras de urbanización y preparación de los terrenos: luz eléctrica, agua potable, alumbrado público, calzadas de cemento, alcantarillado, etc.

Por otra parte, en la Población San Gregorio, se están terminando las casetas sanitarias e instalaciones de alumbrado público, con una capacidad para 4 mil sitios.

Resulta, finalmente, de interés señalar que este plan ha sido posible en su planeamiento y etapas iniciales de su realización gracias a la labor coordinada de la Intendencia de Santiago, la Corporación de la Vivienda, el Servicio Nacional de Salud y el Ministerio de Tierras, que han aunado esfuerzos, en sus respectivas áreas de jurisdicción, para contribuir con

su esfuerzo a poner término a esta realidad antisocial.

16 ganaderos de EE. UU. llegaron ayer

Ayer llegó a Santiago, un grupo de 16 ganaderos norteamericanos, que visitarán varios fundos nacionales para imponerse de la forma como se desarrolla la agricultura chilena.

La misión viajó a Chile vía Panamá y viene presidida por el señor Otto Torrel.



DISTINCIONES ENTREGA EMBAJADOR DE USA.— El Embajador de los Estados Unidos, señor Walter Howe, hizo entrega en su oficina de altas distinciones a los antiguos empleados chilenos señores José Díaz Viveros y Angel Díaz Viveros, y a la señora Gladys N. Barrera. En diplomas que llevan la firma del Secretario de Estado, señor John Foster Dulles, se felicita por sus cuarenta años de labor en la Embajada de los Estados Unidos a don José Díaz y por 30 años a su hermano, señor Angel Díaz, ambos son procedentes de la localidad de Duao (Talca). El señor Walter Howe, al hacer entrega de este reconocimiento, manifestó su satisfacción por la labor desarrollada por estos empleados. Al mismo tiempo, felicitó a la señora Gladys N. Barrera, en la foto, cuya eficaz labor funcionaria la han hecho merecedora de una distinción especial, además de haber trabajado por sus diez años de servicios en la Embajada.

CONSECUENCIA DE LOS REAJUSTES:  
ENTRARON EN VIGOR NUEVAS  
TARIFAS DE LA LOCOMOCION

La necesidad imperiosa de ir a un pronto reajuste de los servicios de locomoción agravado por el aumento creciente de los precios de los combustibles, neumáticos y repuestos, con motivo de la devaluación de nuestra moneda;

formemente el alza inevitable de la locomoción.

b) Desde las 8.30 hasta las 22.30 horas, de \$ 30 por pasajero.

c) Tarifa nocturna de 22.30 a 5.30 horas, de \$ 35 por pasajero.

d) Tarifa dominical de \$ 35 por pasajero.

e) Estudiantes: Los universitarios que acrediten requerimiento a través de sus planteles, la Subsecretaría de Transportes concederá tarjetas que les permitan el pago de tarifas de \$ 10 para cualquier locomoción.

Para los estudiantes secundarios, técnicos y primarios, tarifa de \$ 10.

Para los alumnos de escuelas primarias gratuitas del Gobierno ha requerido de la E. T. C. E. y de los empresarios particulares el otorgamiento de pases libres, siempre que sean requeridos a través de sus establecimientos respectivos. Asimismo, en los servicios nocturnos y para casos muy especiales, se otorgará tarjetas escolares con tarifa de \$ 10.

f) Taxibuses y buses expresos. Una tarifa única diurna de \$ 50, y nocturna de \$ 60 para todos los días se ha fijado a los taxibuses (libres) y expresos que no lleven pasajeros de pie y cuya cabida no sea inferior a 18 pasajeros.

FUNDAMENTOS DE LA MEDIDA.— El Subsecretario, señor Huneeus, expresó que para el Gobierno que se inicia resulta penoso el tener que reconocer la necesidad de autorizar ciertas alzas, especialmente cuando afectan en forma tan directa a los más necesitados como ocurre en la locomoción urbana, lo que resulta todavía más difícil cuando se trata de un servicio, que, por diversas razones, de lo mucho que desear a la población.

Es atendiendo a estas consideraciones, que la Subsecretaría de Transportes, junto con aceptar un alza de la locomoción urbana cree de su deber rendir cuenta de las razones que obraron y de la acción que está siendo adoptada para mejorar un servicio deficiente. Al hacerlo, nos referiremos, fundamentalmente, al caso de Santiago por ser esta la ciudad donde más se evidencia este problema.

La E. T. C. E. aumentará en marzo a 800 el número de máquinas y está transformando 100 buses en autobuses con una economía de servicio superior al 30 por ciento.

Los empresarios particulares poseen un total de 2.973 vehícu-

los de los cuales operan normalmente unos 1.531, ya que los demás están excesivamente gastados y no pueden sino desempeñar un papel auxiliar en ciertas horas. Más de 1.200 exceden de los 10 años de uso intensivo, lo que se traduce en un aprovechamiento inseguro, con velocidades y aceleraciones inadecuadas que obstaculizan la marcha de los más modernos.

MEJOR EQUIPO.— A fin de incrementar nuestros medios privados de locomoción colectiva se han avanzado gestiones en el Banco del Estado que ofrecerá una colocación mensual de créditos para facilitar el equipamiento de los empresarios. Por indicación del Gobierno la Comisión de Cambios Internacionales ha acordado ya facilitar la importación de chasis y buses carrozados para la locomoción rural.

MEDIDAS INMEDIATAS.— El Intendente-Alcalde ha dispuesto ya una serie de medidas que permitirán dar al tránsito de la ciudad una mayor rapidez y seguridad. Además, la señalización de rutas, instalación de playitas adicionales de estacionamiento para descongestionar el centro; reforma y regulación de los actuales recorridos, etc.

Los empresarios particulares poseen un total de 2.973 vehícu-

los de los cuales operan normalmente unos 1.531, ya que los demás están excesivamente gastados y no pueden sino desempeñar un papel auxiliar en ciertas horas. Más de 1.200 exceden de los 10 años de uso intensivo, lo que se traduce en un aprovechamiento inseguro, con velocidades y aceleraciones inadecuadas que obstaculizan la marcha de los más modernos.

MEJOR EQUIPO.— A fin de incrementar nuestros medios privados de locomoción colectiva se han avanzado gestiones en el Banco del Estado que ofrecerá una colocación mensual de créditos para facilitar el equipamiento de los empresarios. Por indicación del Gobierno la Comisión de Cambios Internacionales ha acordado ya facilitar la importación de chasis y buses carrozados para la locomoción rural.

MEDIDAS INMEDIATAS.— El Intendente-Alcalde ha dispuesto ya una serie de medidas que permitirán dar al tránsito de la ciudad una mayor rapidez y seguridad. Además, la señalización de rutas, instalación de playitas adicionales de estacionamiento para descongestionar el centro; reforma y regulación de los actuales recorridos, etc.

Los empresarios particulares poseen un total de 2.973 vehícu-

los de los cuales operan normalmente unos 1.531, ya que los demás están excesivamente gastados y no pueden sino desempeñar un papel auxiliar en ciertas horas. Más de 1.200 exceden de los 10 años de uso intensivo, lo que se traduce en un aprovechamiento inseguro, con velocidades y aceleraciones inadecuadas que obstaculizan la marcha de los más modernos.

MEJOR EQUIPO.— A fin de incrementar nuestros medios privados de locomoción colectiva se han avanzado gestiones en el Banco del Estado que ofrecerá una colocación mensual de créditos para facilitar el equipamiento de los empresarios. Por indicación del Gobierno la Comisión de Cambios Internacionales ha acordado ya facilitar la importación de chasis y buses carrozados para la locomoción rural.

MEDIDAS INMEDIATAS.— El Intendente-Alcalde ha dispuesto ya una serie de medidas que permitirán dar al tránsito de la ciudad una mayor rapidez y seguridad. Además, la señalización de rutas, instalación de playitas adicionales de estacionamiento para descongestionar el centro; reforma y regulación de los actuales recorridos, etc.

Los empresarios particulares poseen un total de 2.973 vehícu-

los de los cuales operan normalmente unos 1.531, ya que los demás están excesivamente gastados y no pueden sino desempeñar un papel auxiliar en ciertas horas. Más de 1.200 exceden de los 10 años de uso intensivo, lo que se traduce en un aprovechamiento inseguro, con velocidades y aceleraciones inadecuadas que obstaculizan la marcha de los más modernos.

MEJOR EQUIPO.— A fin de incrementar nuestros medios privados de locomoción colectiva se han avanzado gestiones en el Banco del Estado que ofrecerá una colocación mensual de créditos para facilitar el equipamiento de los empresarios. Por indicación del Gobierno la Comisión de Cambios Internacionales ha acordado ya facilitar la importación de chasis y buses carrozados para la locomoción rural.

MEDIDAS INMEDIATAS.— El Intendente-Alcalde ha dispuesto ya una serie de medidas que permitirán dar al tránsito de la ciudad una mayor rapidez y seguridad. Además, la señalización de rutas, instalación de playitas adicionales de estacionamiento para descongestionar el centro; reforma y regulación de los actuales recorridos, etc.

Los empresarios particulares poseen un total de 2.973 vehícu-

los de los cuales operan normalmente unos 1.531, ya que los demás están excesivamente gastados y no pueden sino desempeñar un papel auxiliar en ciertas horas. Más de 1.200 exceden de los 10 años de uso intensivo, lo que se traduce en un aprovechamiento inseguro, con velocidades y aceleraciones inadecuadas que obstaculizan la marcha de los más modernos.

MEJOR EQUIPO.— A fin de incrementar nuestros medios privados de locomoción colectiva se han avanzado gestiones en el Banco del Estado que ofrecerá una colocación mensual de créditos para facilitar el equipamiento de los empresarios. Por indicación del Gobierno la Comisión de Cambios Internacionales ha acordado ya facilitar la importación de chasis y buses carrozados para la locomoción rural.

MEDIDAS INMEDIATAS.— El Intendente-Alcalde ha dispuesto ya una serie de medidas que permitirán dar al tránsito de la ciudad una mayor rapidez y seguridad. Además, la señalización de rutas, instalación de playitas adicionales de estacionamiento para descongestionar el centro; reforma y regulación de los actuales recorridos, etc.

Los empresarios particulares poseen un total de 2.973 vehícu-

los de los cuales operan normalmente unos 1.531, ya que los demás están excesivamente gastados y no pueden sino desempeñar un papel auxiliar en ciertas horas. Más de 1.200 exceden de los 10 años de uso intensivo, lo que se traduce en un aprovechamiento inseguro, con velocidades y aceleraciones inadecuadas que obstaculizan la marcha de los más modernos.

MEJOR EQUIPO.— A fin de incrementar nuestros medios privados de locomoción colectiva se han avanzado gestiones en el Banco del Estado que ofrecerá una colocación mensual de créditos para facilitar el equipamiento de los empresarios. Por indicación del Gobierno la Comisión de Cambios Internacionales ha acordado ya facilitar la importación de chasis y buses carrozados para la locomoción rural.

MEDIDAS INMEDIATAS.— El Intendente-Alcalde ha dispuesto ya una serie de medidas que permitirán dar al tránsito de la ciudad una mayor rapidez y seguridad. Además, la señalización de rutas, instalación de playitas adicionales de estacionamiento para descongestionar el centro; reforma y regulación de los actuales recorridos, etc.

Los empresarios particulares poseen un total de 2.973 vehícu-

los de los cuales operan normalmente unos 1.531, ya que los demás están excesivamente gastados y no pueden sino desempeñar un papel auxiliar en ciertas horas. Más de 1.200 exceden de los 10 años de uso intensivo, lo que se traduce en un aprovechamiento inseguro, con velocidades y aceleraciones inadecuadas que obstaculizan la marcha de los más modernos.

MEJOR EQUIPO.— A fin de incrementar nuestros medios privados de locomoción colectiva se han avanzado gestiones en el Banco del Estado que ofrecerá una colocación mensual de créditos para facilitar el equipamiento de los empresarios. Por indicación del Gobierno la Comisión de Cambios Internacionales ha acordado ya facilitar la importación de chasis y buses carrozados para la locomoción rural.

MEDIDAS INMEDIATAS.— El Intendente-Alcalde ha dispuesto ya una serie de medidas que permitirán dar al tránsito de la ciudad una mayor rapidez y seguridad. Además, la señalización de rutas, instalación de playitas adicionales de estacionamiento para descongestionar el centro; reforma y regulación de los actuales recorridos, etc.

Los empresarios particulares poseen un total de 2.973 vehícu-

los de los cuales operan normalmente unos 1.531, ya que los demás están excesivamente gastados y no pueden sino desempeñar un papel auxiliar en ciertas horas. Más de 1.200 exceden de los 10 años de uso intensivo, lo que se traduce en un aprovechamiento inseguro, con velocidades y aceleraciones inadecuadas que obstaculizan la marcha de los más modernos.

MEJOR EQUIPO.— A fin de incrementar nuestros medios privados de locomoción colectiva se han avanzado gestiones en el Banco del Estado que ofrecerá una colocación mensual de créditos para facilitar el equipamiento de los empresarios. Por indicación del Gobierno la Comisión de Cambios Internacionales ha acordado ya facilitar la importación de chasis y buses carrozados para la locomoción rural.

MEDIDAS INMEDIATAS.— El Intendente-Alcalde ha dispuesto ya una serie de medidas que permitirán dar al tránsito de la ciudad una mayor rapidez y seguridad. Además, la señalización de rutas, instalación de playitas adicionales de estacionamiento para descongestionar el centro; reforma y regulación de los actuales recorridos, etc.

Los empresarios particulares poseen un total de 2.973 vehícu-

los de los cuales operan normalmente unos 1.531, ya que los demás están excesivamente gastados y no pueden sino desempeñar un papel auxiliar en ciertas horas. Más de 1.200 exceden de los 10 años de uso intensivo, lo que se traduce en un aprovechamiento inseguro, con velocidades y aceleraciones inadecuadas que obstaculizan la marcha de los más modernos.

MEJOR EQUIPO.— A fin de incrementar nuestros medios privados de locomoción colectiva se han avanzado gestiones en el Banco del Estado que ofrecerá una colocación mensual de créditos para facilitar el equipamiento de los empresarios. Por indicación del Gobierno la Comisión de Cambios Internacionales ha acordado ya facilitar la importación de chasis y buses carrozados para la locomoción rural.

MEDIDAS INMEDIATAS.— El Intendente-Alcalde ha dispuesto ya una serie de medidas que permitirán dar al tránsito de la ciudad una mayor rapidez y seguridad. Además, la señalización de rutas, instalación de playitas adicionales de estacionamiento para descongestionar el centro; reforma y regulación de los actuales recorridos, etc.

Los empresarios particulares poseen un total de 2.973 vehícu-

los de los cuales operan normalmente unos 1.531, ya que los demás están excesivamente gastados y no pueden sino desempeñar un papel auxiliar en ciertas horas. Más de 1.200 exceden de los 10 años de uso intensivo, lo que se traduce en un aprovechamiento inseguro, con velocidades y aceleraciones inadecuadas que obstaculizan la marcha de los más modernos.

MEJOR EQUIPO.— A fin de incrementar nuestros medios privados de locomoción colectiva se han avanzado gestiones en el Banco del Estado que ofrecerá una colocación mensual de créditos para facilitar el equipamiento de los empresarios. Por indicación del Gobierno la Comisión de Cambios Internacionales ha acordado ya facilitar la importación de chasis y buses carrozados para la locomoción rural.

MEDIDAS INMEDIATAS.— El Intendente-Alcalde ha dispuesto ya una serie de medidas que permitirán dar al tránsito de la ciudad una mayor rapidez y seguridad. Además, la señalización de rutas, instalación de playitas adicionales de estacionamiento para descongestionar el centro; reforma y regulación de los actuales recorridos, etc.

Los empresarios particulares poseen un total de 2.973 vehícu-

los de los cuales operan normalmente unos 1.531, ya que los demás están excesivamente gastados y no pueden sino desempeñar un papel auxiliar en ciertas horas. Más de 1.200 exceden de los 10 años de uso intensivo, lo que se traduce en un aprovechamiento inseguro, con velocidades y aceleraciones inadecuadas que obstaculizan la marcha de los más modernos.

MEJOR EQUIPO.— A fin de incrementar nuestros medios privados de locomoción colectiva se han avanzado gestiones en el Banco del Estado que ofrecerá una colocación mensual de créditos para facilitar el equipamiento de los empresarios. Por indicación del Gobierno la Comisión de Cambios Internacionales ha acordado ya facilitar la importación de chasis y buses carrozados para la locomoción rural.

MEDIDAS INMEDIATAS.— El Intendente-Alcalde ha dispuesto ya una serie de medidas que permitirán dar al tránsito de la ciudad una mayor rapidez y seguridad. Además, la señalización de rutas, instalación de playitas adicionales de estacionamiento para descongestionar el centro; reforma y regulación de los actuales recorridos, etc.

Los empresarios particulares poseen un total de 2.973 vehícu-

los de los cuales operan normalmente unos 1.531, ya que los demás están excesivamente gastados y no pueden sino desempeñar un papel auxiliar en ciertas horas. Más de 1.200 exceden de los 10 años de uso intensivo, lo que se traduce en un aprovechamiento inseguro, con velocidades y aceleraciones inadecuadas que obstaculizan la marcha de los más modernos.

MEJOR EQUIPO.— A fin de incrementar nuestros medios privados de locomoción colectiva se han avanzado gestiones en el Banco del Estado que ofrecerá una colocación mensual de créditos para facilitar el equipamiento de los empresarios. Por indicación del Gobierno la Comisión de Cambios Internacionales ha acordado ya facilitar la importación de chasis y buses carrozados para la locomoción rural.

MEDIDAS INMEDIATAS.— El Intendente-Alcalde ha dispuesto ya una serie de medidas que permitirán dar al tránsito de la ciudad una mayor rapidez y seguridad. Además, la señalización de rutas, instalación de playitas adicionales de estacionamiento para descongestionar el centro; reforma y regulación de los actuales recorridos, etc.

Los empresarios particulares poseen un total de 2.973 vehícu-

los de los cuales operan normalmente unos 1.531, ya que los demás están excesivamente gastados y no pueden sino desempeñar un papel auxiliar en ciertas horas. Más de 1.200 exceden de los 10 años de uso intensivo, lo que se traduce en un aprovechamiento inseguro, con velocidades y aceleraciones inadecuadas que obstaculizan la marcha de los más modernos.

MEJOR EQUIPO.— A fin de incrementar nuestros medios privados de locomoción colectiva se han avanzado gestiones en el Banco del Estado que ofrecerá una colocación mensual de créditos para facilitar el equipamiento de los empresarios. Por indicación del Gobierno la Comisión de Cambios Internacionales ha acordado ya facilitar la importación de chasis y buses carrozados para la locomoción rural.

MEDIDAS INMEDIATAS.— El Intendente-Alcalde ha dispuesto ya una serie de medidas que permitirán dar al tránsito de la ciudad una mayor rapidez y seguridad. Además, la señalización de rutas, instalación de playitas adicionales de estacionamiento para descongestionar el centro; reforma y regulación de los actuales recorridos, etc.

Los empresarios particulares poseen un total de 2.973 vehícu-

## BANCO DE CHILE

Fundado en 1894  
CAPITAL Y RESERVAS  
\$ 16.100.994.626.—

Recibe dinero en depósitos a uno o más meses plazo, pagando ventajosas tasas de interés



Consulte las Condiciones en su OFICINA CENTRAL y EN LAS SUCURSALES DESDE ARICA A MAGALLANES

Campaña Nacional Pro Mejoramiento  
de la Locomoción Colectiva UrbanaMEDIDAS  
INDISPENSABLES

Las Autoridades están decididas a dar una solución ESTABLE al problema de la movilización colectiva. En consecuencia, evitando los simples "paliativos", ha tomado una serie de medidas coordinadas e inmediatas que, de acuerdo con los ESTUDIOS TECNICOS realizados, mejorarán en forma efectiva estos servicios. Entre las medidas indispensables adoptadas, se cuenta la siguiente tabla de nuevas tarifas, que regirán desde el día 21 de Febrero de 1959:

## Lunes a Sábados

|                                   |       |
|-----------------------------------|-------|
| De 5.30 a 8.30 horas              | \$ 20 |
| De 8.30 a 22.30 horas             | \$ 30 |
| Nocturna: De 22.30 horas adelante | \$ 35 |

Tarifa escolar: primarios, secundarios y universitarios \$ 10

## Domingos y Festivos

Diurna y Nocturna \$ 35

## Servicios Especiales

Diurna y Nocturna \$ 50

## Servicio de Taxibuses

|                                     |       |
|-------------------------------------|-------|
| Tarifa única: De 5.30 a 22.30 horas | \$ 50 |
| De 22.30 a 5.30 horas               | \$ 60 |

Al autorizar estas nuevas tarifas, las Autoridades han tenido particular preocupación por evitar que su mayor peso gravite sobre las clases obreras. Asimismo, se han preocupado de que los estudiantes de Escuelas Primarias gratuitas tengan Pases Libres, desde 1 hora antes del comienzo de las clases, hasta 1 hora después de terminadas éstas

Santiago, 20 de Febrero de 1959

Publicitas, m.r.







# Ratifican: obligatoria contabilidad agrícola

Director de I. Internos explicó fundamentos de Reforma Tributaria

La aplicación de contabilidad para los efectos de la declaración de la renta efectiva producida por los bienes raíces agrícolas, el aumento del 30 al 35% de la tasa del impuesto de segunda categoría, la presunción de renta de cada persona en relación con el valor de la casa en que habita, la extensión del impuesto de la quinta categoría para los salarios, sueldos y pensiones de un sueldo vital o menos, y la extensión también del global complementario de las rentas que no excedan de tres sueldos vitales anuales, son algunas de las disposiciones aprobadas ayer por las Comisiones Unidas del Senado en el Párrafo I del Título III del proyecto económico referentes a modificaciones tributarias.

Al iniciarse el debate sobre estas disposiciones, el Director de Impuestos Internos, Eduardo Urrutia, habló para dar a conocer los principios de esta reforma, y que, fundamentalmente, tienden a impedir o reducir al máximo la evasión tributaria.

Adelantó también el señor Urrutia una explicación sobre una reforma sustancial hecha en la recaudación del impuesto a la compraventa — la que no alcanzó a ser tratada ayer —, y por la cual se deroga el sistema de recargar en cada venta, separadamente, el impuesto al comprador, y se reemplaza por otro sistema en que el impuesto va incluido en el precio de venta, manteniéndose el control a través siempre del comprador, o boleto de compra, en el que no se mencionará el detalle, sino el volumen total de la operación.

Por unanimidad, las Comisiones aprobaron una indicación del Ejecutivo para reemplazar el No. 1 del artículo 83, que introduce modificaciones a la Ley de Impuesto a la Renta vigente, por otro que dice como sigue: "Fijase la tasa del impuesto de la categoría segunda del artículo 8.º en 35%." La tasa para los dividendos de acciones nominativas o al portador de Sociedades Anónimas o en Comandita por acciones será del 18%." En relación a esta disposición, cabe decir que la tasa del impuesto de la categoría segunda es actualmente del 30 por ciento.

Enseguida, las Comisiones aprobaron otra indicación del Ejecutivo para reemplazar el 2.º del artículo 83, por otra que sustituye el artículo 7.º de la Ley de Impuesto a la Renta.

Este nuevo artículo presume, para los efectos del Global Complementario y Adicional, que la renta imponible de la propiedad raíz es de derecho un 7% del avalúo de ella, sin perjuicio de las deducciones legales. Para la propiedad agrícola, la renta imponible será del 10% de su avalúo.

Esta misma indicación establece, por primera vez en nuestra legislación, la contabilidad agrícola obligatoria, para los predios de avalúo igual o superior a 50 sueldos vitales anuales, en conjunto de cada comunidad.

En los casos en que los predios agrícolas, sólo podrá declararse la renta efectiva en los casos y en la forma previstos en los incisos siguientes:

No obstante lo dispuesto en los incisos anteriores y para los mismos efectos señalados en ellos, podrá declararse la renta realmente producida por los bienes raíces agrícolas cuando su avalúo, en conjunto, dentro de cada comunidad, no exceda de cincuenta sueldos vitales anuales, y siempre que dicha renta aparezca comprobada por medio de contabilidad fidedigna, a juicio de la Dirección. El hecho de declarar en un año la renta efectiva, en la forma indicada, obliga al contribuyente a presentar en el futuro sus declaraciones en base a dicha contabilidad.

Las personas que exploten predios agrícolas de avalúo igual o superior a cincuenta sueldos vitales anuales, en conjunto dentro de cada comunidad, estarán en todo caso obligados a declarar la renta efectiva de explotación de esos predios en base a contabilidad fidedigna a juicio de la Dirección. Para la determinación de la renta imponible, en conformidad a este inciso y al anterior, se tomarán en consideración las disposiciones de los artículos 15 al 18, inclusive, de la presente ley, en cuanto fueren compatibles con la naturaleza de la explotación agrícola y según lo determine el Reglamento.

Las sociedades de cualquier naturaleza que no sean anónimas que exploten bienes raíces agrícolas, quedarán sujetas a las disposiciones del presente artículo en lo referente a la contabilidad, y sus socios deberán declarar, para el impuesto Global Complementario y Adicional, en su caso, su participación en las utilidades efectivas de la sociedad, o de la renta de los bienes raíces, según proceda, en proporción de sus derechos o participaciones en las utilidades sociales.

En los casos en que los predios agrícolas, sólo podrá declararse la renta efectiva en los casos y en la forma previstos en los incisos siguientes:

No obstante lo dispuesto en los incisos anteriores y para los mismos efectos señalados en ellos, podrá declararse la renta realmente producida por los bienes raíces agrícolas cuando su avalúo, en conjunto, dentro de cada comunidad, no exceda de cincuenta sueldos vitales anuales, y siempre que dicha renta aparezca comprobada por medio de contabilidad fidedigna, a juicio de la Dirección. El hecho de declarar en un año la renta efectiva, en la forma indicada, obliga al contribuyente a presentar en el futuro sus declaraciones en base a dicha contabilidad.

Las personas que exploten predios agrícolas de avalúo igual o superior a cincuenta sueldos vitales anuales, en conjunto dentro de cada comunidad, estarán en todo caso obligados a declarar la renta efectiva de explotación de esos predios en base a contabilidad fidedigna a juicio de la Dirección. Para la determinación de la renta imponible, en conformidad a este inciso y al anterior, se tomarán en consideración las disposiciones de los artículos 15 al 18, inclusive, de la presente ley, en cuanto fueren compatibles con la naturaleza de la explotación agrícola y según lo determine el Reglamento.

Las sociedades de cualquier naturaleza que no sean anónimas que exploten bienes raíces agrícolas, quedarán sujetas a las disposiciones del presente artículo en lo referente a la contabilidad, y sus socios deberán declarar, para el impuesto Global Complementario y Adicional, en su caso, su participación en las utilidades efectivas de la sociedad, o de la renta de los bienes raíces, según proceda, en proporción de sus derechos o participaciones en las utilidades sociales.

En los casos en que los predios agrícolas, sólo podrá declararse la renta efectiva en los casos y en la forma previstos en los incisos siguientes:

No obstante lo dispuesto en los incisos anteriores y para los mismos efectos señalados en ellos, podrá declararse la renta realmente producida por los bienes raíces agrícolas cuando su avalúo, en conjunto, dentro de cada comunidad, no exceda de cincuenta sueldos vitales anuales, y siempre que dicha renta aparezca comprobada por medio de contabilidad fidedigna, a juicio de la Dirección. El hecho de declarar en un año la renta efectiva, en la forma indicada, obliga al contribuyente a presentar en el futuro sus declaraciones en base a dicha contabilidad.

Las personas que exploten predios agrícolas de avalúo igual o superior a cincuenta sueldos vitales anuales, en conjunto dentro de cada comunidad, estarán en todo caso obligados a declarar la renta efectiva de explotación de esos predios en base a contabilidad fidedigna a juicio de la Dirección. Para la determinación de la renta imponible, en conformidad a este inciso y al anterior, se tomarán en consideración las disposiciones de los artículos 15 al 18, inclusive, de la presente ley, en cuanto fueren compatibles con la naturaleza de la explotación agrícola y según lo determine el Reglamento.

La aplicación de contabilidad para los efectos de la declaración de la renta efectiva producida por los bienes raíces agrícolas, el aumento del 30 al 35% de la tasa del impuesto de segunda categoría, la presunción de renta de cada persona en relación con el valor de la casa en que habita, la extensión del impuesto de la quinta categoría para los salarios, sueldos y pensiones de un sueldo vital o menos, y la extensión también del global complementario de las rentas que no excedan de tres sueldos vitales anuales, son algunas de las disposiciones aprobadas ayer por las Comisiones Unidas del Senado en el Párrafo I del Título III del proyecto económico referentes a modificaciones tributarias.

Al iniciarse el debate sobre estas disposiciones, el Director de Impuestos Internos, Eduardo Urrutia, habló para dar a conocer los principios de esta reforma, y que, fundamentalmente, tienden a impedir o reducir al máximo la evasión tributaria.

Adelantó también el señor Urrutia una explicación sobre una reforma sustancial hecha en la recaudación del impuesto a la compraventa — la que no alcanzó a ser tratada ayer —, y por la cual se deroga el sistema de recargar en cada venta, separadamente, el impuesto al comprador, y se reemplaza por otro sistema en que el impuesto va incluido en el precio de venta, manteniéndose el control a través siempre del comprador, o boleto de compra, en el que no se mencionará el detalle, sino el volumen total de la operación.

Por unanimidad, las Comisiones aprobaron una indicación del Ejecutivo para reemplazar el No. 1 del artículo 83, que introduce modificaciones a la Ley de Impuesto a la Renta vigente, por otro que dice como sigue: "Fijase la tasa del impuesto de la categoría segunda del artículo 8.º en 35%." La tasa para los dividendos de acciones nominativas o al portador de Sociedades Anónimas o en Comandita por acciones será del 18%." En relación a esta disposición, cabe decir que la tasa del impuesto de la categoría segunda es actualmente del 30 por ciento.

Enseguida, las Comisiones aprobaron otra indicación del Ejecutivo para reemplazar el 2.º del artículo 83, por otra que sustituye el artículo 7.º de la Ley de Impuesto a la Renta.

Este nuevo artículo presume, para los efectos del Global Complementario y Adicional, que la renta imponible de la propiedad raíz es de derecho un 7% del avalúo de ella, sin perjuicio de las deducciones legales. Para la propiedad agrícola, la renta imponible será del 10% de su avalúo.

Esta misma indicación establece, por primera vez en nuestra legislación, la contabilidad agrícola obligatoria, para los predios de avalúo igual o superior a 50 sueldos vitales anuales, en conjunto de cada comunidad.

En los casos en que los predios agrícolas, sólo podrá declararse la renta efectiva en los casos y en la forma previstos en los incisos siguientes:

No obstante lo dispuesto en los incisos anteriores y para los mismos efectos señalados en ellos, podrá declararse la renta realmente producida por los bienes raíces agrícolas cuando su avalúo, en conjunto, dentro de cada comunidad, no exceda de cincuenta sueldos vitales anuales, y siempre que dicha renta aparezca comprobada por medio de contabilidad fidedigna, a juicio de la Dirección. El hecho de declarar en un año la renta efectiva, en la forma indicada, obliga al contribuyente a presentar en el futuro sus declaraciones en base a dicha contabilidad.

Las personas que exploten predios agrícolas de avalúo igual o superior a cincuenta sueldos vitales anuales, en conjunto dentro de cada comunidad, estarán en todo caso obligados a declarar la renta efectiva de explotación de esos predios en base a contabilidad fidedigna a juicio de la Dirección. Para la determinación de la renta imponible, en conformidad a este inciso y al anterior, se tomarán en consideración las disposiciones de los artículos 15 al 18, inclusive, de la presente ley, en cuanto fueren compatibles con la naturaleza de la explotación agrícola y según lo determine el Reglamento.

Las sociedades de cualquier naturaleza que no sean anónimas que exploten bienes raíces agrícolas, quedarán sujetas a las disposiciones del presente artículo en lo referente a la contabilidad, y sus socios deberán declarar, para el impuesto Global Complementario y Adicional, en su caso, su participación en las utilidades efectivas de la sociedad, o de la renta de los bienes raíces, según proceda, en proporción de sus derechos o participaciones en las utilidades sociales.

En los casos en que los predios agrícolas, sólo podrá declararse la renta efectiva en los casos y en la forma previstos en los incisos siguientes:

No obstante lo dispuesto en los incisos anteriores y para los mismos efectos señalados en ellos, podrá declararse la renta realmente producida por los bienes raíces agrícolas cuando su avalúo, en conjunto, dentro de cada comunidad, no exceda de cincuenta sueldos vitales anuales, y siempre que dicha renta aparezca comprobada por medio de contabilidad fidedigna, a juicio de la Dirección. El hecho de declarar en un año la renta efectiva, en la forma indicada, obliga al contribuyente a presentar en el futuro sus declaraciones en base a dicha contabilidad.

Las personas que exploten predios agrícolas de avalúo igual o superior a cincuenta sueldos vitales anuales, en conjunto dentro de cada comunidad, estarán en todo caso obligados a declarar la renta efectiva de explotación de esos predios en base a contabilidad fidedigna a juicio de la Dirección. Para la determinación de la renta imponible, en conformidad a este inciso y al anterior, se tomarán en consideración las disposiciones de los artículos 15 al 18, inclusive, de la presente ley, en cuanto fueren compatibles con la naturaleza de la explotación agrícola y según lo determine el Reglamento.

Las sociedades de cualquier naturaleza que no sean anónimas que exploten bienes raíces agrícolas, quedarán sujetas a las disposiciones del presente artículo en lo referente a la contabilidad, y sus socios deberán declarar, para el impuesto Global Complementario y Adicional, en su caso, su participación en las utilidades efectivas de la sociedad, o de la renta de los bienes raíces, según proceda, en proporción de sus derechos o participaciones en las utilidades sociales.

En los casos en que los predios agrícolas, sólo podrá declararse la renta efectiva en los casos y en la forma previstos en los incisos siguientes:

No obstante lo dispuesto en los incisos anteriores y para los mismos efectos señalados en ellos, podrá declararse la renta realmente producida por los bienes raíces agrícolas cuando su avalúo, en conjunto, dentro de cada comunidad, no exceda de cincuenta sueldos vitales anuales, y siempre que dicha renta aparezca comprobada por medio de contabilidad fidedigna, a juicio de la Dirección. El hecho de declarar en un año la renta efectiva, en la forma indicada, obliga al contribuyente a presentar en el futuro sus declaraciones en base a dicha contabilidad.

Las personas que exploten predios agrícolas de avalúo igual o superior a cincuenta sueldos vitales anuales, en conjunto dentro de cada comunidad, estarán en todo caso obligados a declarar la renta efectiva de explotación de esos predios en base a contabilidad fidedigna a juicio de la Dirección. Para la determinación de la renta imponible, en conformidad a este inciso y al anterior, se tomarán en consideración las disposiciones de los artículos 15 al 18, inclusive, de la presente ley, en cuanto fueren compatibles con la naturaleza de la explotación agrícola y según lo determine el Reglamento.

Las sociedades de cualquier naturaleza que no sean anónimas que exploten bienes raíces agrícolas, quedarán sujetas a las disposiciones del presente artículo en lo referente a la contabilidad, y sus socios deberán declarar, para el impuesto Global Complementario y Adicional, en su caso, su participación en las utilidades efectivas de la sociedad, o de la renta de los bienes raíces, según proceda, en proporción de sus derechos o participaciones en las utilidades sociales.

En los casos en que los predios agrícolas, sólo podrá declararse la renta efectiva en los casos y en la forma previstos en los incisos siguientes:

No obstante lo dispuesto en los incisos anteriores y para los mismos efectos señalados en ellos, podrá declararse la renta realmente producida por los bienes raíces agrícolas cuando su avalúo, en conjunto, dentro de cada comunidad, no exceda de cincuenta sueldos vitales anuales, y siempre que dicha renta aparezca comprobada por medio de contabilidad fidedigna, a juicio de la Dirección. El hecho de declarar en un año la renta efectiva, en la forma indicada, obliga al contribuyente a presentar en el futuro sus declaraciones en base a dicha contabilidad.

Las personas que exploten predios agrícolas de avalúo igual o superior a cincuenta sueldos vitales anuales, en conjunto dentro de cada comunidad, estarán en todo caso obligados a declarar la renta efectiva de explotación de esos predios en base a contabilidad fidedigna a juicio de la Dirección. Para la determinación de la renta imponible, en conformidad a este inciso y al anterior, se tomarán en consideración las disposiciones de los artículos 15 al 18, inclusive, de la presente ley, en cuanto fueren compatibles con la naturaleza de la explotación agrícola y según lo determine el Reglamento.



EN EL HOTEL EMPERADOR — Un grupo de los asistentes a la inauguración del Hotel Emperador. En primer término, el Administrador General, señor Livio Scaperle; a su lado, el Gerente General, señor Aldo Diani, y el Gerente de Wagons-Lits Cook, señor Uwe Ketela, charlan animadamente con un grupo de invitados.

## ESTRENOS EN SOCIEDAD.

Este año harán su estreno en sociedad las siguientes señoritas:

Luz Langlois Díaz, Isabel Romaní Cañas, Paz Letelier Pérez Cotapos, Magdalena Sofía Tibeta Astorguiza, Bernardita Reyes Silva, Margarita Vial Bezanilla, Luz Zaldivar Mackenna, María Luisa Geisse Carvajal, Eugenia Pulido Cruz, Soledad Bauruz González, Rosario Urrutia Huet, Soledad Fernández Grez, Adriana Valdés Budge, Josefina Larraín Herrera, Adriana Rivas Molynosa, Bernardita Correa Opatz, María Angélica Vial Donoso, Carmen Montt Pascal, Raquel Cruz Saavedra, Luchita Sweett Rivas, Blanca Tamayo Brathwaite, Consuelo Pulido Salinas, Pilar Aguirre del Sol.

## MATRIMONIOS.

Se efectuó en la Catedral de Valdivia el matrimonio de la señorita Norma Soto Pérez con el señor Guillermo Hoyt Altman. Actúan de padrinos por parte de la novia la señora Raquel Fernández de Cifuentes y don Julio Cifuentes y por parte del novio la señora Elba de Gallegos y el señor Nery Gallegos.

Fue bendecido en Valdivia el matrimonio de la señorita María Elena Cuevas Conejero con el señor Luis Omar Rodríguez.

## LA "PICCOLA ORCHESTRA DA CAMERA".

El Instituto Chileno-Italiano de Cultura, comunica que en la "Piccola Orchestra da Camera" hay vacantes para algunos atriles de violín y viola.

Los músicos aficionados aspirantes a ocupar dichas vacantes pueden dirigirse a la Secretaría de la Embajada de Italia, San Antonio 255, teléfono 30131.

**Cuide su Hígado**  
Tomando  
**TE MONTE SANTO**  
sabor muy agradable en la mañana en el almuerzo en la comida tome Ud.  
**Té Monte Santo**  
Pídale en su Farmacia

**MODAS GALLIAS**  
ABRIGOS  
Trajes de lana y todo lo que lo señora necesita  
**CREDITOS**  
Huérfanos 1153

El personal de la Corporación de la Vivienda y de la Caja de Colonización Agraria, tendrá derecho a gozar del mismo reajuste a que se refiere el inciso anterior, calculado sobre las remuneraciones imponibles, con exclusión de los beneficios derivados de las leyes Nos. 12.964 y 12.933.

El reajuste indicado en los incisos anteriores absorberá, a contar del 1.º de enero de 1959, las cantidades mensuales que dichos empleados estén percibiendo ilegalmente como consecuencia de la errónea aplicación que la respectiva institución haya dado a las leyes Nos. 12.933 y 11.529. En consecuencia, sólo recibirán como aumento la suma necesaria para completar el reajuste determinado en conformidad al inciso anterior, y a la cantidad mensual que estuvieren percibiendo ilegalmente excediera de dicho reajuste, su remuneración mensual se reducirá hasta concurrencia del exceso de reajuste.

Las sumas ilegalmente pagadas por errónea aplicación de la Ley No. 12.933 hasta diciembre inclusive de 1958, se reintegrarán por los funcionarios respectivos en sesenta mensualidades iguales y sin intereses. Igual franquicia registrará con respecto a las excesos percibidos por errónea aplicación de la Ley No. 11.529.

Las cantidades materia de reparos formulados por la Contraloría General de la República a cuenta de la forma como las instituciones semifiscales afectas al DFL 23.5683, de 1947, liquidaron los reajustes de la Ley No. 12.961, quedarán condonadas, entendiéndose que esta condonación determina que las remuneraciones pagadas por este concepto quedan comprendidas dentro de las remuneraciones afectas al reajuste ordenado por el inciso 1.º de este artículo.

Las cantidades materia de reparos formulados por la Contraloría General de la República a cuenta de la forma como las instituciones semifiscales afectas al DFL 23.5683, de 1947, liquidaron los reajustes de la Ley No. 12.961, quedarán condonadas, entendiéndose que esta condonación determina que las remuneraciones pagadas por este concepto quedan comprendidas dentro de las remuneraciones afectas al reajuste ordenado por el inciso 1.º de este artículo.

Las cantidades materia de reparos formulados por la Contraloría General de la República a cuenta de la forma como las instituciones semifiscales afectas al DFL 23.5683, de 1947, liquidaron los reajustes de la Ley No. 12.961, quedarán condonadas, entendiéndose que esta condonación determina que las remuneraciones pagadas por este concepto quedan comprendidas dentro de las remuneraciones afectas al reajuste ordenado por el inciso 1.º de este artículo.

Las cantidades materia de reparos formulados por la Contraloría General de la República a cuenta de la forma como las instituciones semifiscales afectas al DFL 23.5683, de 1947, liquidaron los reajustes de la Ley No. 12.961, quedarán condonadas, entendiéndose que esta condonación determina que las remuneraciones pagadas por este concepto quedan comprendidas dentro de las remuneraciones afectas al reajuste ordenado por el inciso 1.º de este artículo.

Las cantidades materia de reparos formulados por la Contraloría General de la República a cuenta de la forma como las instituciones semifiscales afectas al DFL 23.5683, de 1947, liquidaron los reajustes de la Ley No. 12.961, quedarán condonadas, entendiéndose que esta condonación determina que las remuneraciones pagadas por este concepto quedan comprendidas dentro de las remuneraciones afectas al reajuste ordenado por el inciso 1.º de este artículo.

Las cantidades materia de reparos formulados por la Contraloría General de la República a cuenta de la forma como las instituciones semifiscales afectas al DFL 23.5683, de 1947, liquidaron los reajustes de la Ley No. 12.961, quedarán condonadas, entendiéndose que esta condonación determina que las remuneraciones pagadas por este concepto quedan comprendidas dentro de las remuneraciones afectas al reajuste ordenado por el inciso 1.º de este artículo.

Las cantidades materia de reparos formulados por la Contraloría General de la República a cuenta de la forma como las instituciones semifiscales afectas al DFL 23.5683, de 1947, liquidaron los reajustes de la Ley No. 12.961, quedarán condonadas, entendiéndose que esta condonación determina que las remuneraciones pagadas por este concepto quedan comprendidas dentro de las remuneraciones afectas al reajuste ordenado por el inciso 1.º de este artículo.

Las cantidades materia de reparos formulados por la Contraloría General de la República a cuenta de la forma como las instituciones semifiscales afectas al DFL 23.5683, de 1947, liquidaron los reajustes de la Ley No. 12.961, quedarán condonadas, entendiéndose que esta condonación determina que las remuneraciones pagadas por este concepto quedan comprendidas dentro de las remuneraciones afectas al reajuste ordenado por el inciso 1.º de este artículo.

## MATRIMONIO.

Hoy, a las 19.30 horas, en la Iglesia Bautista (San Pedro esquina Victoria), se efectuó el matrimonio de la señorita Lucy Stone Henríquez con el señor Caupolicán Guerra Encina.

**DIPLOMATICAS.** — El Embajador de Bélgica y señora de Thysebaert ofrecieron una comida en su residencia, el jueves 19 de febrero, a la que asistieron las siguientes personas:

Embajador de España y señora María Dolores Pérez de Rada de Doussinague, Embajador de los Países Bajos y señora Emma van Hengel de Daubanton, señor Hugues de Baysier (Director Eta. Graty) y señora, señor Agustín Picó Cañas (Director del Cerebral y Protocolo), señor Fernando Illanes Benítez (Director Económico del Ministerio de Relaciones Exteriores) y señora Graciela Trucco de Illanes.

**AL EXTRANJERO.** — A Europa, don Leopoldo Ortega Noriega y señora Emilia del Solar de Ortega.

**AL EXTRANJERO.** — A Europa, don Leopoldo Ortega Noriega y señora Emilia del Solar de Ortega.

**AL EXTRANJERO.** — A Europa, don Leopoldo Ortega Noriega y señora Emilia del Solar de Ortega.

**AL EXTRANJERO.** — A Europa, don Leopoldo Ortega Noriega y señora Emilia del Solar de Ortega.

**AL EXTRANJERO.** — A Europa, don Leopoldo Ortega Noriega y señora Emilia del Solar de Ortega.

**AL EXTRANJERO.** — A Europa, don Leopoldo Ortega Noriega y señora Emilia del Solar de Ortega.

**AL EXTRANJERO.** — A Europa, don Leopoldo Ortega Noriega y señora Emilia del Solar de Ortega.

**AL EXTRANJERO.** — A Europa, don Leopoldo Ortega Noriega y señora Emilia del Solar de Ortega.

**AL EXTRANJERO.** — A Europa, don Leopoldo Ortega Noriega y señora Emilia del Solar de Ortega.

**AL EXTRANJERO.** — A Europa, don Leopoldo Ortega Noriega y señora Emilia del Solar de Ortega.

**AL EXTRANJERO.** — A Europa, don Leopoldo Ortega Noriega y señora Emilia del Solar de Ortega.

**AL EXTRANJERO.** — A Europa, don Leopoldo Ortega Noriega y señora Emilia del Solar de Ortega.

**AL EXTRANJERO.** — A Europa, don Leopoldo Ortega Noriega y señora Emilia del Solar de Ortega.

**AL EXTRANJERO.** — A Europa, don Leopoldo Ortega Noriega y señora Emilia del Solar de Ortega.

**AL EXTRANJERO.** — A Europa, don Leopoldo Ortega Noriega y señora Emilia del Solar de Ortega.

**AL EXTRANJERO.** — A Europa, don Leopoldo Ortega Noriega y señora Emilia del Solar de Ortega.

**AL EXTRANJERO.** — A Europa, don Leopoldo Ortega Noriega y señora Emilia del Solar de Ortega.

**AL EXTRANJERO.** — A Europa, don Leopoldo Ortega Noriega y señora Emilia del Solar de Ortega.

## ADLANO NUEVO SISTEMA DE PRESUNCION DE RENTAS

**Intereses de depósitos en bancos eximidos de impuesto**

Los depósitos en los bancos de Chile y en los Bancos comerciales, y asimismo, los que produzcan los bonos o letras hipotecarios emitidos por instituciones de crédito hipotecario quedan exentos de impuesto.

Los depósitos en los bancos de Chile y en los Bancos comerciales, y asimismo, los que produzcan los bonos o letras hipotecarios emitidos por instituciones de crédito hipotecario quedan exentos de impuesto.

Los depósitos en los bancos de Chile y en los Bancos comerciales, y asimismo, los que produzcan los bonos o letras hipotecarios emitidos por instituciones de crédito hipotecario quedan exentos de impuesto.

Los depósitos en los bancos de Chile y en los Bancos comerciales, y asimismo, los que produzcan los bonos o letras hipotecarios emitidos por instituciones de crédito hipotecario quedan exentos de impuesto.

Los depósitos en los bancos de Chile y en los Bancos comerciales, y asimismo, los que produzcan los bonos o letras hipotecarios emitidos por instituciones de crédito hipotecario quedan exentos de impuesto.

Los depósitos en los bancos de Chile y en los Bancos comerciales, y asimismo, los que produzcan los bonos o letras hipotecarios emitidos por instituciones de crédito hipotecario quedan exentos de impuesto.

Los depósitos en los bancos de Chile y en los Bancos comerciales, y asimismo, los que produzcan los bonos o letras hipotecarios emitidos por instituciones de crédito hipotecario quedan exentos de impuesto.

Los depósitos en los bancos de Chile y en los Bancos comerciales, y asimismo, los que produzcan los bonos o letras hipotecarios emitidos por instituciones de crédito hipotecario quedan exentos de impuesto.

Los depósitos en los bancos de Chile y en los Bancos comerciales, y asimismo, los que produzcan los bonos o letras hipotecarios emitidos por instituciones de crédito hipotecario quedan exentos de impuesto.

Los depósitos en los bancos de Chile y en los Bancos comerciales, y asimismo, los que produzcan los bonos o letras hipotecarios emitidos por instituciones de crédito hipotecario quedan exentos de impuesto.

Los depósitos en los bancos de Chile y en los Bancos comerciales, y asimismo, los que produzcan los bonos o letras hipotecarios emitidos por instituciones de crédito hipotecario quedan exentos de impuesto.

Los depósitos en los bancos de Chile y en los Bancos comerciales, y asimismo, los que produzcan los bonos o letras hipotecarios emitidos por instituciones de crédito hipotecario quedan exentos de impuesto.

Los depósitos en los bancos de Chile y en los Bancos comerciales, y asimismo, los que produzcan los bonos o letras hipotecarios emitidos por instituciones de crédito hipotecario quedan exentos de impuesto.

Los depósitos en los bancos de Chile y en los Bancos comerciales, y asimismo, los que produzcan los bonos o letras hipotecarios emitidos por instituciones de crédito hipotecario quedan exentos de impuesto.

Los depósitos en los bancos de Chile y en los Bancos comerciales, y asimismo, los que produzcan los bonos o letras hipotecarios emitidos por instituciones de crédito hipotecario quedan exentos de impuesto.

Los depósitos en los bancos de Chile y en los Bancos comerciales, y asimismo, los que produzcan los bonos o letras hipotecarios emitidos por instituciones de crédito hipotecario quedan exentos de impuesto.

Los depósitos en los bancos de Chile y en los Bancos comerciales, y asimismo, los que produzcan los bonos o letras hipotecarios emitidos por instituciones de crédito hipotecario quedan exentos de impuesto.

## SE REGULARIZA PAGO DE IMPUESTOS EN EL TRANSPORTE AEREO

AL TERMINO de las sesiones de ayer, las Comisiones Unidas del Senado aprobaron una indicación del senador Quintana para regularizar la situación que hoy existe en el pago del impuesto establecido en el artículo 7.º del D. F. L. 2772, de 18 de agosto de 1943, el que hoy es solo cancelado por la Línea Aérea Nacional, siendo su monto de un 15 por ciento.

Esta indicación quedó aprobada como artículo nuevo en la forma que sigue:

"Exímese al transporte aéreo del impuesto establecido en el artículo 7.º del D. F. L. No. 2772, de 18 de agosto de 1943. El transporte aéreo quedará afecto a un impuesto de un 5 por ciento sobre el valor de los pasajes o fletes, que gravará:

a) Al transporte aéreo y el flete de carga aérea, dentro del país, cualquiera que sea el lugar de su pago o emisión, y b) Los pasajes internacionales que se originen en el país, por el tramo que corresponda al territorio nacional, teniendo como base las tarifas nacionales.

Este impuesto será de cargo de las Compañías de Aeronavegación, las que gozarán de la facultad que otorga el artículo 34 del D. F. L. No. 2772, de 18 de agosto de 1943, y su aplicación, recaudación y fiscalización se regirá por las disposiciones del mencionado decreto.

Otro aspecto a que se refirió el señor García, es la extraña situación producida en la CORVI y en la Caja de Colonización, instituciones que pasaron a ser empleados a la cantidad de fiscales, pero conservando, junto a sus sueldos de empleados fiscales, todas las remuneraciones accesorias que tienen los semifiscales. De este modo, amplían sus remuneraciones por partida doble: como son fiscales reciben todo el reajuste acordado para ese sector, y como gozan de los beneficios de los semifiscales, también tienen los reajustes de esos funcionarios. "Esto ha hecho —dijo el señor García— que todos los sueldos superiores de la CORVI pasen de los 500 mil pesos mensuales.

Por último, el señor García explicó el modo de operar del nuevo artículo propuesto por el Ejecutivo para terminar con estas irregulares situaciones, y dijo que el reajuste que por la presente ley corresponde a las instituciones semifiscales y de administración autónoma, y a que se refiere la Ley 12.933, se calculará sobre cada una de las remuneraciones imponibles de que gozaban con anterioridad a la Ley 12.933.

Los representantes de la ANES plantearon, en suma, que al acogerse la indicación del Ejecutivo, en el año 1959 no gozarían, en el hecho, de reajuste alguno.

La indicación aprobada El texto de la indicación del Ejecutivo, que reemplazará al artículo 62 del proyecto, es el siguiente:

"El reajuste que en virtud de la presente ley corresponde a los empleados de las instituciones a que se refiere el artículo 2.º de la Ley No. 12.933, se calculará separadamente sobre cada una de las remuneraciones imponibles de que gozaban legalmente con anterioridad a la Ley No. 12.933. Las sumas mensuales resultantes de la correcta aplicación de la citada ley, quedarán comprendidas y no tendrán aumento alguno.

El texto de la indicación del Ejecutivo, que reemplazará al artículo 62 del proyecto, es el siguiente:

"El reajuste que en virtud de la presente ley corresponde a los empleados de las instituciones a que se refiere el artículo 2.º de la Ley No. 12.933, se calculará separadamente sobre cada



# Inaugurado ayer el suntuoso "Hotel Emperador"

Con motivo de este acontecimiento se realizó una animada reunión social

En pleno corazón de Santiago se inauguró ayer un nuevo y magnífico hotel, Alameda Bdo. O'Hig-

gins, entre Estado y San Antonio, cuyas dependencias se desarrollan dentro de los doce pisos de que

consta la moderna construcción en que funciona. Para este acto, que alcanzó relieves de un im-

portante acontecimiento social, fueron invitadas destacadas personalidades y un selecto número de representantes de todas nuestras actividades profesionales, industriales, comerciales, de la Banca y de la Prensa y de nuestra sociedad, debiendo mencionar especialmente la presencia del señor Embajador de Italia y del personal de su Misión, Ministros de Estado, Intendente-Alcalde de Santiago y

señores regidores, Subsecretarios, altos funcionarios de la Administración Pública, representantes de las Agencias de Turismo, dueños de hoteles, etc.

En el amplio comedor del Hotel se había dispuesto el buffet, a cuyo alrededor tomaron colocación cerca de 400 invitados, que animadamente comentaban en detalle las lujosas comodidades de que disfrutaban los pasajeros, la sobria belleza de su mobili-

ario e instalaciones y la artística armonía del conjunto general.

Los señores Livio Scam-

perie, Administrador responsable, y el Gerente, Aldo Diani, así como el personal superior del Ho-

tel. atendieron gratamente a los invitados, retiraron llevando una grata impresión.

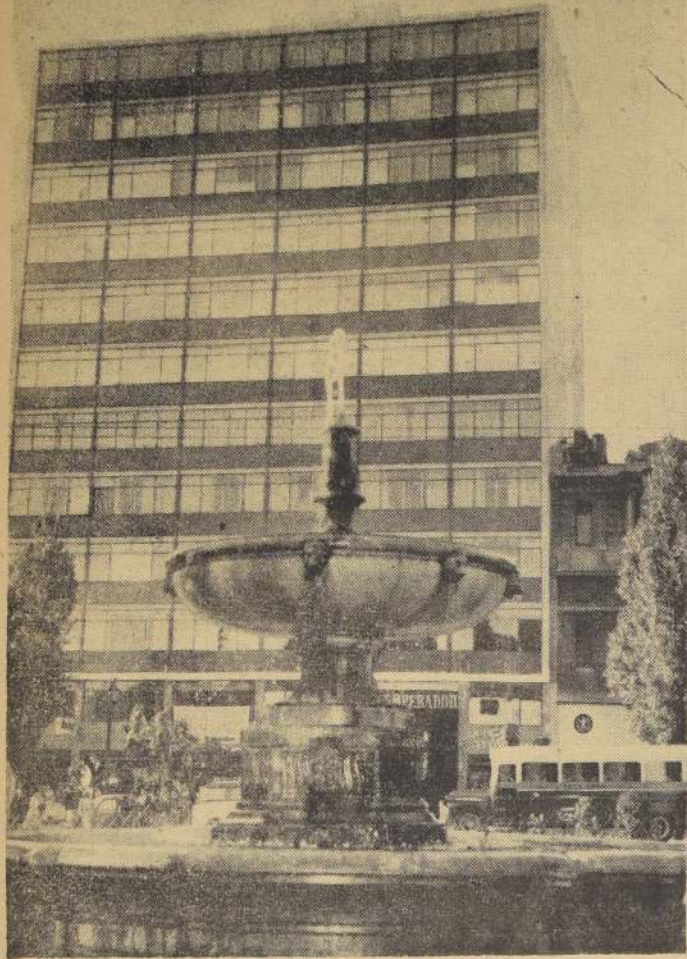

Frente a la fuente de "San Francisco" se alza el Hotel "Emperador", destacándose sus acogedoras y modernas líneas, en las que se confunden la sosegada caída de agua de su pila central con la simétrica estructura del nuevo establecimiento hotelero.

## FERRETERIA CASA IMPORTADORA GUTIERREZ HERMANOS

MENAJE EN GENERAL

Como casa especializada en este ramo, cooperó en gran parte al alhajamiento del HOTEL EMPERADOR

ESTADO 26 — ALAMEDA 775

SANTIAGO

FONO 381547

ALAMEDA 775  
TELEFONO 34907

FABRICA DE  
DELANTALES

*Julín Serra*



## SUMINISTRO LOS UNIFORMES DEL HOTEL EMPERADOR

Uniformes de:

CAMARERAS

GARZONES

COCINEROS

ASCENSORISTAS

PORTEROS

CHOFERES, etc.

San Antonio 559 — Fono 34276

Y EN SU NUEVO LOCAL: DIAGONAL M. DE CERVANTES 684

## "TEHERAN CARPET"

MANUFACTURA CHILENA DE ALFOMBRAS LTDA.

GRAN AVENIDA 11970

— TELEFONOS 126-128

PARADERO 36

— LA CISTERNA

## ALFOMBRADO DEL HOTEL EMPERADOR

LAS MAS FINAS ALFOMBRAS DE CHILE  
TODOS LOS ESTILOS Y COLORES  
ALFOMBRAS WILTON

LISAS Y DIBUJADAS EN TODOS LOS  
TAMANOS

**Manufacturas  
MADEMSA**  
Plena Garantía  
de Calidad

EL HOTEL EMPERADOR, moderno establecimiento que se inauguró, usa de nuestras cocinas, refrigeradores y de nuestros cubiertos para la atención de su público.

Similares establecimientos funcionan actualmente en el país usando Productos MADEMSA.

**MADEMSA**  
BANDERA 581 \* M. COUSINO 174  
TELEFONO 87991 TELEFONO 62682

## CODIGAS

SUMINISTRA AL  
**HOTEL EMPERADOR**  
GAS LICUADO PARA EL SERVICIO DE COCINAS



INSTALACIONES DOMESTICAS E INDUSTRIALES  
PARA GAS LICUADO

EQUIPOS DE CILINDROS Y REGULADORES  
ENTREGA DOMICILIARIA DE GAS LICUADO

## "CODIGAS"

DISTRIBUIDORES DIRECTOS DE ENAP

**MARINA DE GAETE 722**

Telefono 50355 — Santiago



# Or Vigoroso impulso al turismo representa nuevo "HOTEL EMPERADOR"

ceremonia de inauguración a las 19 horas con asistencia de distinguidas personalidades



El "Hotel Emperador" pertenece a una cadena internacional de hoteles, denominada "Compañía Italo-Suiza de Hoteles Scamperle", propietaria del "Hotel D'Inghilterra", en Roma; "Acevedo", en Montevideo, y "Embassy", en Viña del Mar.

Administrador responsable de esta Compañía es el señor Livio Scamperle. Como gerente del "Emperador" actúa el señor Aldo Dian, con una vasta experiencia en el ramo hotelero.

Este moderno hotel, que se alza en el centro mismo del Gran Santiago, viene a llenar hoy día una necesidad que reclamaba el incremento turístico y también el crecimiento de nuestra capital, para ofrecer a los viajeros internacionales y de nuestro propio país, un establecimiento de lujo y de precios razonables.

Sus dependencias están distribuidas en los doce pisos del edificio ubicado en la Alameda Bernardo O'Higgins, entre Estado y San Antonio, y tienen capacidad para 240 personas.

Dispone de 140 habitaciones para una y dos personas, equipadas con teléfono, radio, baño particular, elegan-

temente amobladas, todas ellas con vista a la cordillera lo que permite admirar la espléndida belleza de los alrededores de Santiago.

En el mismo edificio hay, como anexos, baños turcos, salón de belleza para damas y una oficina de pasajes ferroviarios, todo lo cual complementa las comodidades que ofrece este gran "Hotel Emperador".

Todas las instalaciones y demás elementos que se han empleado han servido para el fortalecimiento de algunas de nuestras industrias y comercio. Así por ejemplo, las riquísimas alfombras fueron ejecutadas especialmente por "Theran Carpet", manufactura chilena de alfombras; las cocinas a gas licuado, refrigeradores y cuchillería, son de "Madema"; la vajillería es de la Fábrica Nacional de Loza Fanaloz; los uniformes del personal fueron confeccionados por Julin Serra; las instalaciones de gas licuado por Petro Gas Ltda.; vidriería y cristalería son de "Scheggia, Belgeri y Cia. Ltda.", y la ferretería de la casa importadora Gutiérrez Hnos. y, por último "Codisa" es el proveedor del gas licuado.



El Administrador General del Hotel Emperador, acompañado del señor Domingo Sentillane, señora e hija, en el coctel de inauguración de este moderno establecimiento hotelero.

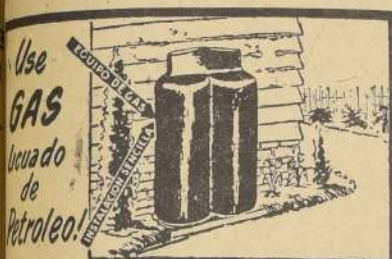

La instalación y suministro de gas licuado del "HOTEL EMPERADOR", estuvo a cargo de Petro Gas Ltda. AGENTE Y DISTRIBUIDOR DE GAS LICUADO DE

CODIGAS S. A.

Avda. B. O'Higgins 723 — Oficina 57  
3.º Piso — Fono 381260

PETRO GAS LTDA. R.  
INGENIEROS CONSULTORES PROYECTISTAS INSTALADORES

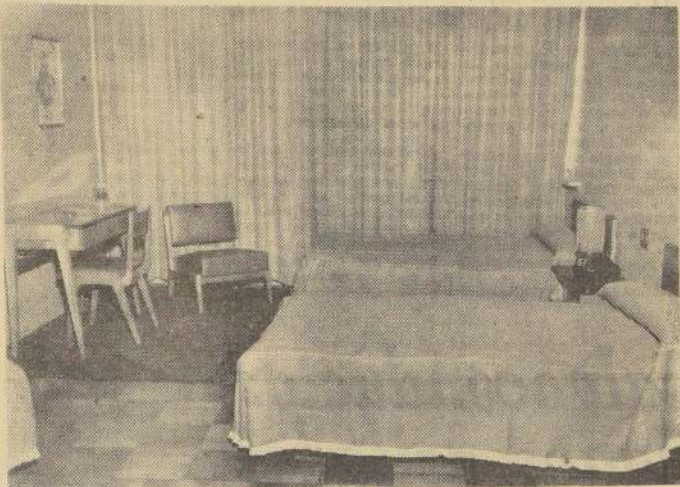

Uno de los lujosos departamentos del Hotel "Emperador"

## VIDRIERIA

SCHEGGIA, BELGERI Y CIA. LTDA.

"CASA SUIZA"

SAN DIEGO 185 — FONO 87908 — SANTIAGO

VICTORIA 2455 — FONO 4988 — VALPARAISO

VIDRIOS

CRISTALES

ESPEJOS

DEL

HOTEL EMPERADOR

## NUEVA LINEA famela

LAS LAMPARAS QUE MAS ALUMBRAN EN CHILE

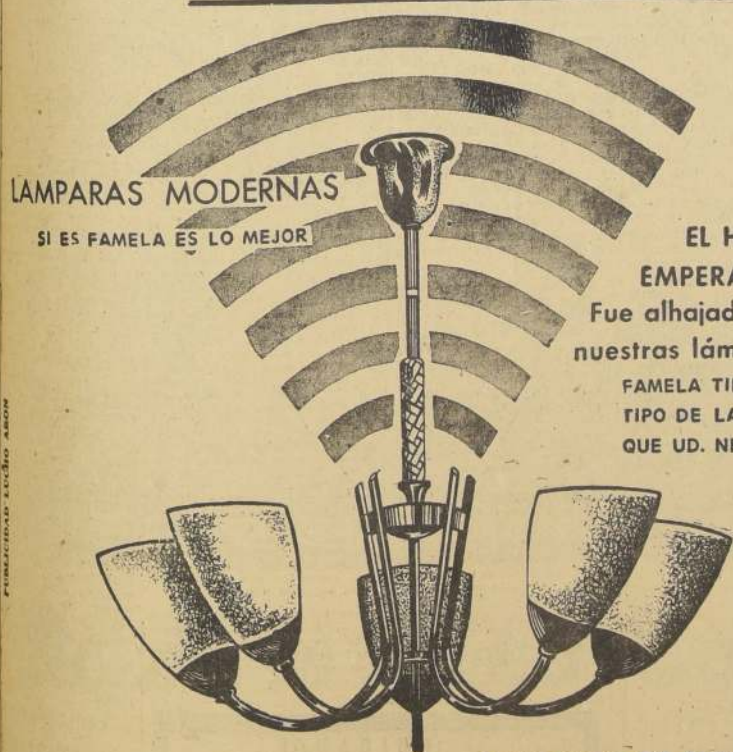

LAMPARAS MODERNAS

SI ES FAMELA ES LO MEJOR

EL HOTEL  
EMPERADOR  
Fue alhajado con  
nuestras lámparas  
FAMELA TIENE EL  
TIPO DE LAMPARA  
QUE UD. NECESITA

TRES PISOS DE EXPOSICION  
Y VENTA

FAMELA

DAVILA 675 POR RECOLETA

## Fca. Nacional de Loza de Penco S. A.



FNP  
PENCO

FANALOA  
CHILE  
CARRASCAL

Proveedor de la  
vajillería del  
Hotel EMPERADOR



# Fidel Castro ataca a la OEA

# EXILADO ARZOBISPO MAKARIOS VUELVE A CHIPRE

# CADENA DE ALZAS EN LA ARGENTINA

# Cuba exigirá expulsión de dictaduras de la OEA







\_\_\_\_\_







# KURIHUEQUE SE VERA AMEAZADA POR RUBROSA Y C. STAR POR S. EDITION

Las opciones del Cotejo se aclararán en esta lucha de mañana en el Club. Correrán linajudas que tienen buenos cotejos

PREPARANDOSE para el Cotejo de Potranca, que se correrá en el Club Hípico el domingo 13 de marzo próximo, están las hembras de dos años que saldrán mañana al cotejo, en dos carreras con numerosas inscripciones cada una de ellas.

En efecto, en la segunda carrera correrán dieciséis potran-

cas, casi todas ellas de escleridos antecedentes de sangre estimándose que es bien difícil que pierda Kurihueque, una vez que ha de Espase Vital, que es un experto trainer, señor César Covarrubias. No hay inquietudes en su afán por el triunfo de mañana, a pesar de que se adelanta que Rubrosa, que viene de llegar tercera de Dabala, sin haber corrido con fortuna, debe presentarse para batallar en los tramos decisivos. Se asegura que Anfora, por Apolo y Nacarena, que tiene espléndidos apurtes, puede postergarlas a ambas, si se consigue que

corresponda a las marcas que ha fijado en sus cotejos en privado. En la tercera carrera de mañana, reservada también para hembras de dos años, hay dos favoritas de los apostadores, a saber: Candelaria Star, que acaba de pelear la salida de perdedora a Ousider, y Second Edition, que tiene a su haber dos segundos puros. En las únicas oportunidades que ha corrido en público, la tercera, en discordia de las dos favoritas, se estima Temperet, una hermosa hija de Welsh Honey y Temple Bell, del Stud "El

Boque", de la cual se cree que puede corresponder a sus antecedentes y a los buenos ejercicios que ha hecho, en la última semana, todos los cuales son como para creer que aguantará la trayectoria del potro de Belmont Park, que pinta para

"crack" y que, se cobija bajo el mismo acendedor alero del eficiente trainer Alvaro Breque. En suma, las dos carreras de "guasas" perdedoras, que están dentro del marco de competencias del novedoso programa que mañana se desarrollará en el Club Hípico, tienen el valor de clásicos y son consideradas la antecámara del "Cotejo de Potranca", la primera prueba de fuego para las hembras de la última generación en entrenamiento.

ma que mañana se desarrollará en el Club Hípico, tienen el valor de clásicos y son consideradas la antecámara del "Cotejo de Potranca", la primera prueba de fuego para las hembras de la última generación en entrenamiento.

## TRABAJOS Y VER A AMBOS HIPODROMOS

### CLUB HIPICO

#### PISTA DE ARENA

NUBARRON, O. Muñoz, 800 metros en 30.  
URUGUAY, M. Maturo, 300 en 31.  
AGUASOL, E. Contreras, 800 en 25.  
ALARIFE, O. Muñoz, 800 en 50.  
CARALGATA, E. Contreras, 600 en 23.  
LORIGA, G. Montiel, 400 en 31.  
SOLITARIO, M. Maturo, al cotejo, 300 en 47.

### CINCO CONSEJOS PARA EL HIPODROMO CHILE

Un buen apurte: Dolceza en 600 en 34.  
Un ganador indicado: Don Otto.  
Una doblona a ganador: Don Otto y Dolceza.  
Una tripleta a placé: Don Otto, Dolceza y Alasol.  
Una carta para el desquite: Hardness.

### Tabla sabatina para las carreras del Club

Las mejores opciones por línea, por apurtes y por palpito

| 1a. Carrera                | Carrera "A"  | 2a. Carrera  |
|----------------------------|--------------|--------------|
| FOR LINEA: Salamita        | Matine       | Kurihueque   |
| FOR APURTES: M. del Pilar  | Garita       | Rebucada     |
| FOR PALPITO: Blue Miss     | Tessa        | Rubrosa      |
| 3a. Carrera                | 4a. Carrera  | 5a. Carrera  |
| FOR LINEA: Candelaria Star | Togliatti    | Golgo Bueno  |
| FOR APURTES: Lacerada      | Rabano       | Valerita     |
| FOR PALPITO: Mallú         | Mi Reina     | La Señoría   |
| 6a. Carrera                | 7a. Carrera  | 8a. Carrera  |
| FOR LINEA: Belgrado        | Margrave     | Rapallo      |
| FOR APURTES: Nagalka       | Tirreno      | Merry Prince |
| FOR PALPITO: Silver        | Solución     | El Nene      |
| 9a. Carrera                | 10a. Carrera |              |
| FOR LINEA: Muchacha        | Do Well      |              |
| FOR APURTES: Calcutta      | Aligrette    |              |
| FOR PALPITO: Colón         | Sorbeta      |              |

### REGRESO DE CARACAS EL DOCTOR M. SEGURA

REGRESO a Santiago, el doctor Manuel Segura, quien estuvo dos meses en Caracas, gestionando la venta de caballos chilenos, para diversos studs venezolanos. El ex trainer -ganador de "EL ENSAYO", con Olimpo- nos dijo que se mantiene el mercado, aunque con más limitas, para los productores chilenos, pero que lo fundamental era seguir enviando los envíos a ese país, donde corren caballos de diversas procedencias y de alta categoría.



Dentro de las limitaciones existentes en la actualidad, los negocios se facilitan, especialmente, por las simpatías que se tiene en el país amigo por Chile, y los chilenos.

### CINCO CONSEJOS PARA EL CLUB HIPICO

Un buen apurte: Aguasol, E. Contreras, 600 en 36.  
Un ganador indicado: Kurihueque.  
Una doblona a ganador: Kurihueque y Rapallo.  
Una tripleta a placé: Kurihueque, Mi Reina y Rapallo.  
Una carta para el desquite: Edimburgo.

El Dr. Manuel Segura, prestigioso profesional y ex trainer chileno, que acaba de regresar de Caracas, donde estuvo fomentando la colocación de caballos de carrera de Chile, en un mercado que se ha puesto difícil para los caballos medianos, pero que está abierto para los de buena calidad.

### Tabla sabatina para el Valparaíso S. Club

Las mejores opciones por línea, por apurtes y por palpito

| 1a. Carrera                 | 2a. Carrera  | 3a. Carrera    |
|-----------------------------|--------------|----------------|
| FOR LINEA: Anette           | Lamortaya    | Borboleta      |
| FOR APURTES: Maglo Príncipe | Banki        | Indian Queen   |
| FOR PALPITO: Poligra        | Nevoso       | Viborita       |
| 4a. Carrera                 | 5a. Carrera  | 6a. Carrera    |
| FOR LINEA: Misa California  | Rini         | Cophial        |
| FOR APURTES: Angélica       | Ventilador   | Rept. de Línea |
| FOR PALPITO: Coccolis       | Reina Isabel | Nakel          |
| 7a. Carrera                 | 8a. Carrera  | 9a. Carrera    |
| FOR LINEA: Pagaré           | Santa Eladia | Suitón         |
| FOR APURTES: Ch. Phillips   | Perry Saice  | Baticha        |
| FOR PALPITO: El Simun       | Kempe        | Bélgica        |
| 10a. Carrera                |              |                |
| FOR LINEA: Satisfeco        |              |                |
| FOR APURTES: Nimbis         |              |                |
| FOR PALPITO: Indira         |              |                |

### Adelicia, Sabal y Star Lassie ganaron carreras en las pistas de Venezuela

TENEMOS informaciones oficiales que nos permiten asegurar que en una de las últimas reuniones del Hipódromo del Paraíso, en Caracas, ganaron Adelicia, Sabal y Star Lassie, imponiéndose frente a rivales

llevados a la capital venezolana de todos los ángulos donde hay cría de "race-horses".

Sabal, por Treble Crown y Saba, se impuso sobre el Crack y Bayeton, dos frecuentes ganadores de aquellas pistas; Star Lassie, por Star Snell y Scott Lassie, ganó por una nariz a Solista, elemento de gran cartel en Venezuela, y Adelicia, por Trois Moulins y Alouette, también ganó en un fallo con ojo mágico y dominó por una nariz a Rivoli, demostrando la fuerza chilena singular coraje para las luchas en las cercanías de la sentencia final.

### TREBLE CROWN DEBE TOMAR MUY PRONTO EL PRIMER PUESTO

VICTORY, con sus triunfos clásicos de este año, le dio el primer lugar en la estadística de padrillos a su padre, Vicinity, pero como el noble defensor de las sedes del Stud "Anita" se fue a Estados Unidos, le ha brindado a Treble Crown, su "runner up", la oportunidad de que tome el puesto de líder. Así va a ocurrir, porque el infalible reproductor del Haras "Nebuco", va corriendo segundo, por las frecuentes ganancias de sus hijos.

La estadística de reproductores, contempla los siguientes rubros, en lo que ha caminado el presente año:

|               |    |           |
|---------------|----|-----------|
| Master Bowman | 10 | 4.757.850 |
| Narr-Eg-Din   | 10 | 4.563.400 |
| Espece Vital  | 3  | 3.842.000 |
| Flexton       | 7  | 3.425.800 |
| High Born     | 7  | 3.412.000 |
| Spartan Fare  | 5  | 3.178.000 |
| Bunt Brown    | 2  | 3.055.000 |
| Terek         | 6  | 2.932.500 |
| Forest Row    | 4  | 2.841.500 |
| Asombro       | 2  | 2.829.000 |
| Welsh Honey   | 3  | 2.774.250 |
| Aguacero      | 4  | 2.750.000 |
| Mortimer's C. | 4  | 2.672.000 |
| El Gaucho     | 4  | 2.670.000 |
| Amalia        | 6  | 2.647.300 |
| Florie        | 5  | 2.622.500 |



SEPTIMO DE LINEA es considerado el enemigo más temido en el Valparaíso Sporting Club, donde el ganador se lleva una bolsa de novecientos mil pesos

### Tabla sabatina para las carreras del Club

Las mejores opciones por línea, por apurtes y por palpito

| 1a. Carrera              | 2a. Carrera | 3a. Carrera |
|--------------------------|-------------|-------------|
| FOR LINEA: Spring        | Rodriguez   | Nobles      |
| FOR APURTES: Bearabla    | Menurado    | Tumbado     |
| FOR PALPITO: Monzela     | Alcaldeza   | Tumbado     |
| 4a. Carrera              | 5a. Carrera | 6a. Carrera |
| FOR LINEA: Audacísima    | Don Otto    | Rini        |
| FOR APURTES: Profana     | La Vena     | San Juan    |
| FOR PALPITO: Kon Kon     | Antares     | Toda        |
| 7a. Carrera              | 8a. Carrera | 9a. Carrera |
| FOR LINEA: Dolceza       | Turo        | San Carlos  |
| FOR APURTES: Cocotero    | Rouen       | Alasol      |
| FOR PALPITO: Quick Ideal | Chafal      | Pequeño     |
| 10a. Carrera             |             |             |
| FOR LINEA: Toni Moró     | Hardness    |             |
| FOR APURTES: Marambaia   | Amo         |             |
| FOR PALPITO: Ministerio  | Alarco      |             |

### Los 6 millones del Gran Pozo pueden ser ganados en el concurso de mañana

LA VENTA de boletas verdes para la nueva fecha del Concurso de Pronósticos comenzó ayer en todos los locales del Club a través del país. Para mañana el Gran Pozo ofrece a la bonita suma de 6 millones de pesos.

La rueda ordinaria de esta fascinante modalidad de apuestas va como siempre, combinada con las ocho primeras carreras de la tarde, computándose tres puntos cada ganador y un punto cada segundo lugar. Los retiros "corren" de modo que todas las boletas queden en igualdad de condiciones.

Se mantiene el programa de premios especiales para los acertados de carreras consecutivas y los premios a terminaciones cuyas cifras tres cifras coinciden con las de la boleta ganadora.

Se recomienda al público el sistema de la boleta múltiple, que es la más acertada del concurso.

### CINCO CONSEJOS PARA EL VALP. SPORTING

1.-Un buen apurte en la semana: Calitador, montado por A. Tapia, pasó por pista de arena 600 metros, en 36 1/5.  
2.-Un ganador indicado: Anette.  
3.-Una doblona a ganador: Victoria y Misa California.  
4.-Un dato al "Oldo": Ventilador.  
5.-Uno para cobrar en la última: Indira.

### Belgrado, Extraordinario y Loriga los tres ases de carrera básica del Club

CONFIRMADOS han sido todos los contratos de para la Carrera Especial que mañana servirá de tal reunión del Club Hípico de Santiago, de tal manera que puede adelantarse que no se va a producir cambio de última hora, mala práctica que está ocurriendo con frecuencia, con las protestas de los apostadores.

Los caballos que participarán en la Carrera Especial, registrado en las oficinas respectivas los siguientes datos de montas:

EXTRAORDINARIO, 56; José Escobar.  
NAGAICA, 54; Luis Espinosa.  
AGUASOL, 53; Enrique Contreras.  
LORIGA, 53; Renato Montoya.  
BELGRADO, 52; Rogelio Parodi.  
SILVER, 50; Sergio Vela.  
TURBION, 45; Ernesto Peña.

Los tres competidores más jugados van a ser BELGRADO, que en Viña del Mar ganó a Fary Tale, después de un tal dominio sin apremios a la buena Dolceza, que ganó con holgura en el Hipódromo Chile; LORIGA, que ganó a Solitario y después se le peleó hasta a un campeón de honor a Chevreuse, cayendo vencida por una cabeza EXTRAORDINARIO, que llegó tercero, a distancia por detrás de la anterior, en la misma carrera.

### SANTA ELADIA HIZO BUEN APURTE MUY TEMPRANO, EN VIÑA

MADRUGO Santa Eladia en Viña del Mar y encabezó la lista de trabajos hechos en la arena del Valparaíso Sporting Club, cuyas marcas fueron las siguientes:

Santa Eladia, E. Araya, 800 en 35 1/5, repitió en 36 3/5.  
Perry Saice, M. Vignolo, 800 en 52 sin apuro.  
Loreta, S. Arellano, 700 en 44.

Muy Bella, G. Cortez, 800 en 29 2/5.

Amurrado, S. Arellano, 1.000 en 1.4, a voluntad.

Pagare, S. Maira, 500 en 30.  
Jardín, R. Núñez, El Simun.

Repitieron 500 en 30 2/5, ganó El Simun.

Blackbushes, E. Araya, 700 en 44.

Honroso, O. Olivares, 1.200 en 1.20 2/5.

J. Melero va pisando los talones al "Mago" PUEDEN ocurrir muchas cosas novedosas en la técnica de los preparadores de este año, al ser los dueños de los rubros de que los primeros lugares para Juan Melero, que los talones a "El Mago", que está en condiciones de ganar varias pruebas en Viña del Mar y en el Club Hípico de Santiago. Los preparadores que están a la cabeza de la preparación de los caballos de Juan Melero son: Juan Melero, Carlos Santos, Antonio Bultrón, Ernesto Lora, Roberto Saavedra, Pedro Bego, Rafael Bernal, Augusto Bregue, Fernando Castro, Tulio Herrera, Gmo. Sarmiento, Orlando Silva, Juan Suárez, Jorje Vill, Raúl Allen, Gmo. de la Cerda, José González.







## ALHAJAS Y JOYAS

DIAMANTES: Para joyas de alta calidad, consulte a la casa de joyas de la calle 10, entre las calles 10 y 11, en el barrio de San Telmo. (13) 22-2 P.

DIAMANTES: Para joyas de alta calidad, consulte a la casa de joyas de la calle 10, entre las calles 10 y 11, en el barrio de San Telmo. (13) 22-2 P.

DIAMANTES: Para joyas de alta calidad, consulte a la casa de joyas de la calle 10, entre las calles 10 y 11, en el barrio de San Telmo. (13) 22-2 P.

## ARRIENDOS OFRECEN

VERANERAS en Lito-Lito, comida en platos de 1.000 diarios, reservación por escrito. Teléfono: 444. Arroyo de los Hornos, 433, Casilla 93, Lito-Lito. (13) 22-2 P.

## CITACIONES VARIAS

SEGUNDA COMPANIA DE BOMBAS de Quinta Normal. De orden del señor capitán, cito a la compañía a las 10.00 horas, para el día 23 de febrero, a las 10.00 horas, en el cuartel de Bomberos de Quinta Normal. (13) 22-2 P.

## COLEGIOS, INSTRUCCION

MUJERES, con y sin hijos, Cursos rápidos. Profesores especialistas. Asesoría profesional. Cursos de: Matemáticas, Física, Química, Biología, Geología, Historia, Filosofía, Literatura, Idiomas, etc. (13) 22-2 P.

## ACREDITADO "INSTITUTO MODERNO"

Ampliación del 207. Matrícula abierta, cursos comerciales, Dactilografía, Taquigrafía, Contabilidad. (13) 22-2 P.

## COLEGIO Juanita Aguirre, Natal

Matrícula abierta, cursos comerciales, Dactilografía, Taquigrafía, Contabilidad. (13) 22-2 P.

## INSTITUTO "Alonso Figueras", Cat

Matrícula abierta, cursos comerciales, Dactilografía, Taquigrafía, Contabilidad. (13) 22-2 P.

## ACADEMIAS "Excelencia", Cursos

rápidos, barata, moderna, práctica, comercial. Dactilografía, Taquigrafía, Contabilidad. (13) 22-2 P.

## INSTITUTO FEMENINO, SAN AN

Matrícula abierta, cursos comerciales, Dactilografía, Taquigrafía, Contabilidad. (13) 22-2 P.

## Cursos completos de comercio,

escribiendo máquinas, taquigrafía, dactilografía, ortografía, etc. (13) 22-2 P.

## Cursos rápidos de dactilografía,

escribiendo máquinas, taquigrafía, dactilografía, ortografía, etc. (13) 22-2 P.

## Cursos rápidos de dactilografía,

escribiendo máquinas, taquigrafía, dactilografía, ortografía, etc. (13) 22-2 P.

## CONSEJOS UTILES

CECILIA, estomatista europea, consejos prácticos, nalgas, etc. (13) 22-2 P.

## MADAME LA MORA, Consultorio

"radio-sensitivo", Prevención, etc. (13) 22-2 P.

## LAS LINEAS DE SUS MANOS AYU

dará a conocer su vida. Reservar hora en la mañana. (13) 22-2 P.

## VERBERIA MODELO, DONDE LE

entenderá alijo, es consultorio, etc. (13) 22-2 P.

## CONSTRUCCION

PERFECTA y económica, estilo moderno, en acero, aluminio, etc. (13) 22-2 P.

## DOCUMENTOS EXTRAVIADOS

HABIENDOSE EXTRAVIADO LAS copias de los documentos de la casa de la calle 10, entre las calles 10 y 11, en el barrio de San Telmo. (13) 22-2 P.

## HABIENDOSE EXTRAVIADO LOS

datos de la casa de la calle 10, entre las calles 10 y 11, en el barrio de San Telmo. (13) 22-2 P.

## HABIENDOSE EXTRAVIADO LOS

datos de la casa de la calle 10, entre las calles 10 y 11, en el barrio de San Telmo. (13) 22-2 P.

## HABIENDOSE EXTRAVIADO LOS

datos de la casa de la calle 10, entre las calles 10 y 11, en el barrio de San Telmo. (13) 22-2 P.

## HABIENDOSE EXTRAVIADO LOS

datos de la casa de la calle 10, entre las calles 10 y 11, en el barrio de San Telmo. (13) 22-2 P.

## HABIENDOSE EXTRAVIADO LOS

datos de la casa de la calle 10, entre las calles 10 y 11, en el barrio de San Telmo. (13) 22-2 P.

## HABIENDOSE EXTRAVIADO LOS

datos de la casa de la calle 10, entre las calles 10 y 11, en el barrio de San Telmo. (13) 22-2 P.

## HABIENDOSE EXTRAVIADO LOS

datos de la casa de la calle 10, entre las calles 10 y 11, en el barrio de San Telmo. (13) 22-2 P.

## HABIENDOSE EXTRAVIADO LOS

datos de la casa de la calle 10, entre las calles 10 y 11, en el barrio de San Telmo. (13) 22-2 P.

## HABIENDOSE EXTRAVIADO LOS

datos de la casa de la calle 10, entre las calles 10 y 11, en el barrio de San Telmo. (13) 22-2 P.

## JUDICIALES Y LEGALES

RESOLUCION PRIMER JUZGADO Civil, diez febrero 1959, concedo posesión efectiva herencia intestada de Ana María González, a Ana María González, como heredera, de los bienes de Ana María González, en su calidad de heredera. (13) 22-2 P.

## RESOLUCION PRIMER JUZGADO

Civil, ordeno ampliación inventario de bienes de Ana María González, a Ana María González, como heredera, de los bienes de Ana María González, en su calidad de heredera. (13) 22-2 P.

## RESOLUCION PRIMER JUZGADO

Civil, ordeno ampliación inventario de bienes de Ana María González, a Ana María González, como heredera, de los bienes de Ana María González, en su calidad de heredera. (13) 22-2 P.

## RESOLUCION PRIMER JUZGADO

Civil, ordeno ampliación inventario de bienes de Ana María González, a Ana María González, como heredera, de los bienes de Ana María González, en su calidad de heredera. (13) 22-2 P.

## RESOLUCION PRIMER JUZGADO

Civil, ordeno ampliación inventario de bienes de Ana María González, a Ana María González, como heredera, de los bienes de Ana María González, en su calidad de heredera. (13) 22-2 P.

## RESOLUCION PRIMER JUZGADO

Civil, ordeno ampliación inventario de bienes de Ana María González, a Ana María González, como heredera, de los bienes de Ana María González, en su calidad de heredera. (13) 22-2 P.

## RESOLUCION PRIMER JUZGADO

Civil, ordeno ampliación inventario de bienes de Ana María González, a Ana María González, como heredera, de los bienes de Ana María González, en su calidad de heredera. (13) 22-2 P.

## RESOLUCION PRIMER JUZGADO

Civil, ordeno ampliación inventario de bienes de Ana María González, a Ana María González, como heredera, de los bienes de Ana María González, en su calidad de heredera. (13) 22-2 P.

## RESOLUCION PRIMER JUZGADO

Civil, ordeno ampliación inventario de bienes de Ana María González, a Ana María González, como heredera, de los bienes de Ana María González, en su calidad de heredera. (13) 22-2 P.

## RESOLUCION PRIMER JUZGADO

Civil, ordeno ampliación inventario de bienes de Ana María González, a Ana María González, como heredera, de los bienes de Ana María González, en su calidad de heredera. (13) 22-2 P.

## RESOLUCION PRIMER JUZGADO

Civil, ordeno ampliación inventario de bienes de Ana María González, a Ana María González, como heredera, de los bienes de Ana María González, en su calidad de heredera. (13) 22-2 P.

## RESOLUCION PRIMER JUZGADO

Civil, ordeno ampliación inventario de bienes de Ana María González, a Ana María González, como heredera, de los bienes de Ana María González, en su calidad de heredera. (13) 22-2 P.

## RESOLUCION PRIMER JUZGADO

Civil, ordeno ampliación inventario de bienes de Ana María González, a Ana María González, como heredera, de los bienes de Ana María González, en su calidad de heredera. (13) 22-2 P.

## RESOLUCION PRIMER JUZGADO

Civil, ordeno ampliación inventario de bienes de Ana María González, a Ana María González, como heredera, de los bienes de Ana María González, en su calidad de heredera. (13) 22-2 P.

## RESOLUCION PRIMER JUZGADO

Civil, ordeno ampliación inventario de bienes de Ana María González, a Ana María González, como heredera, de los bienes de Ana María González, en su calidad de heredera. (13) 22-2 P.

## RESOLUCION PRIMER JUZGADO

Civil, ordeno ampliación inventario de bienes de Ana María González, a Ana María González, como heredera, de los bienes de Ana María González, en su calidad de heredera. (13) 22-2 P.

## RESOLUCION PRIMER JUZGADO

Civil, ordeno ampliación inventario de bienes de Ana María González, a Ana María González, como heredera, de los bienes de Ana María González, en su calidad de heredera. (13) 22-2 P.

## RESOLUCION PRIMER JUZGADO

Civil, ordeno ampliación inventario de bienes de Ana María González, a Ana María González, como heredera, de los bienes de Ana María González, en su calidad de heredera. (13) 22-2 P.

## RESOLUCION PRIMER JUZGADO

Civil, ordeno ampliación inventario de bienes de Ana María González, a Ana María González, como heredera, de los bienes de Ana María González, en su calidad de heredera. (13) 22-2 P.

## RESOLUCION PRIMER JUZGADO

Civil, ordeno ampliación inventario de bienes de Ana María González, a Ana María González, como heredera, de los bienes de Ana María González, en su calidad de heredera. (13) 22-2 P.

## RESOLUCION PRIMER JUZGADO

Civil, ordeno ampliación inventario de bienes de Ana María González, a Ana María González, como heredera, de los bienes de Ana María González, en su calidad de heredera. (13) 22-2 P.

## RESOLUCION PRIMER JUZGADO

Civil, ordeno ampliación inventario de bienes de Ana María González, a Ana María González, como heredera, de los bienes de Ana María González, en su calidad de heredera. (13) 22-2 P.

## RESOLUCION PRIMER JUZGADO

Civil, ordeno ampliación inventario de bienes de Ana María González, a Ana María González, como heredera, de los bienes de Ana María González, en su calidad de heredera. (13) 22-2 P.

## RESOLUCION PRIMER JUZGADO

Civil, ordeno ampliación inventario de bienes de Ana María González, a Ana María González, como heredera, de los bienes de Ana María González, en su calidad de heredera. (13) 22-2 P.

## RESOLUCION PRIMER JUZGADO

Civil, ordeno ampliación inventario de bienes de Ana María González, a Ana María González, como heredera, de los bienes de Ana María González, en su calidad de heredera. (13) 22-2 P.

## RESOLUCION PRIMER JUZGADO

Civil, ordeno ampliación inventario de bienes de Ana María González, a Ana María González, como heredera, de los bienes de Ana María González, en su calidad de heredera. (13) 22-2 P.

## RESOLUCION PRIMER JUZGADO

Civil, ordeno ampliación inventario de bienes de Ana María González, a Ana María González, como heredera, de los bienes de Ana María González, en su calidad de heredera. (13) 22-2 P.

## RESOLUCION PRIMER JUZGADO

Civil, ordeno ampliación inventario de bienes de Ana María González, a Ana María González, como heredera, de los bienes de Ana María González, en su calidad de heredera. (13) 22-2 P.

## RESOLUCION PRIMER JUZGADO

Civil, ordeno ampliación inventario de bienes de Ana María González, a Ana María González, como heredera, de los bienes de Ana María González, en su calidad de heredera. (13) 22-2 P.

## RESOLUCION PRIMER JUZGADO

Civil, ordeno ampliación inventario de bienes de Ana María González, a Ana María González, como heredera, de los bienes de Ana María González, en su calidad de heredera. (13) 22-2 P.

## KID DINAMITA



## DICK TRACY



## TARZAN - 5430



## MUNDOS SEMELOS



## MONICA LA DETECTIVE



## MONICA LA DETECTIVE



## MONICA LA DETECTIVE



## MONICA LA DETECTIVE



## MONICA LA DETECTIVE



## MONICA LA DETECTIVE

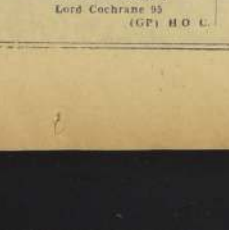

## POR SAM LEFF



## POR CHESTER GOLI D



## POR CHESTER GOLI D



## POR CHESTER GOLI D



## POR CHESTER GOLI D



## POR CHESTER GOLI D



## POR CHESTER GOLI D



## POR CHESTER GOLI D



## POR CHESTER GOLI D



## POR CHESTER GOLI D

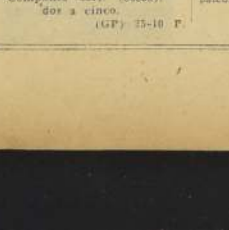

## POR SAM LEFF



## POR CHESTER GOLI D



## POR CHESTER GOLI D



## POR CHESTER GOLI D



## POR CHESTER GOLI D



## POR CHESTER GOLI D



## POR CHESTER GOLI D



## POR CHESTER GOLI D



## POR CHESTER GOLI D

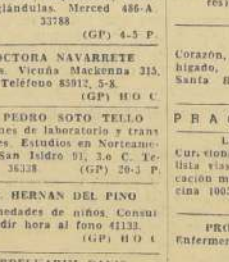

## POR CHESTER GOLI D



## POR SAM LEFF



## POR CHESTER GOLI D



## POR CHESTER GOLI D



## POR CHESTER GOLI D



## POR CHESTER GOLI D



## POR CHESTER GOLI D



## POR CHESTER GOLI D



## POR CHESTER GOLI D



## POR CHESTER GOLI D



## POR CHESTER GOLI D



## POR SAM LEFF



## POR CHESTER GOLI D



## POR CHESTER GOLI D

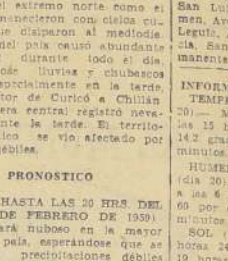





**CUADROS FOLKLORICOS** como el que aparece en el grabado, interpretaciones más o menos estilizadas, pero siempre bastante fieles del singular folklore polifónico de Isla de Pascua, pueden verse en los shows de la Confraternidad "Goyescas". Los realiza el conjunto "Danzas y Cantares de Chile", que dirige Hermógenes Méndez. En los mismos espectáculos se presentan, además, el cantante Antonio Tovar, el ballet de Tino Amigo y otros números de jerarquía.

**Taberna Capri renovó totalmente su "show"**  
UNA renovación total han tenido los espectáculos artísticos del Capri. Allí están todas las noches la vedette Dolly Bioletti, las hermanas Guerrero, Orlando Figueroa, Los Moscos de América y el ballet que encabeza la novia de Arturo Gatica, Judith Renard.

**Films que siguen en cartel**  
"La Bella de Roma", con Silvana Pampanini y el paisaje de la Ciudad Eterna, se exhibe en el cine Danús. La estrella es secundada por un buen elenco que encabeza Alberto Sordi.

El cine Sur continúa exhibiendo "El Rey de los Reyes", con Danny Kaye y la encantadora Pier Angeli. Complementa el programa "Las Siete Colinas de Roma", donde puede verse a Mario Lanza y verse a Marias Allasio.

Los relativos Maymont y Hollywood exhiben dos producciones protagonizadas por el veterano, pero siempre taquillero Robert Taylor, "Quo Vadis?", donde lo acompaña un completo elenco y "Desafío a la Muerte", donde tiene como estrella a la laureada Dorothy Malone.

Isabel Sardi, la Miss Argentina 1956, sigue atrayendo público al

**EN DOS FUNCIONES SE PRESENTAN HOY LOS ACROBATAS DE PEKIN**

En honor a la verdad, en estricta justicia, el Conjunto Artístico y Acrobático de China, es hoy por hoy el comentario obligado en todos los círculos capitalinos por su extraordinaria jerarquía. Nunca antes había venido a nuestro país un espectáculo de las dimensiones que brillan noche a noche en el Teatro Caupolicán. Los veloces acrobatas pekinéses. Hay que verlos para poder apreciarlos. La obra es una obra que se trata de actos con una precisión y maestría que únicamente los chinos pueden hacerlos con extraordinaria naturalidad y perfección. El Conjunto Artístico y Acrobático de China brinda, hoy sábado dos funciones, viernes a las 18.30 horas y noche a las 22 horas. Las localidades para las funciones de hoy sábado y mañana domingo, viernes y noche, están a la venta desde las 10 de la mañana en el teatro Caupolicán.

Santa Lucía con su película "El Trueno entre las Hojas", que incluye una audaz escena de tres minutos durante los cuales ella aparece desnuda en el escenario.

## Efemérides de Hoy

21 DE FEBRERO

- 1862.-San Atanasio.
- 1865.-Disputa Imperial.
- 1813.-Miguel Romanoff.
- 1811.-Libertad de Comercio.
- 1837.-No habría sucedido en Chile.
- 1866.-Wassermann.
- 1883.-Por estas cosas...
- 1908.-Maldición Faranica.
- 1945.-Chapultepec.
- 1956.-Bela Kun.
- 1956.-Record Mundial.

**SAN ATANASIO** - Tras cinco años de exilio, San Atanasio, tan importante para el dogma cristiano, vuelve a su sede de Alejandría, una vez que el arrianismo fue vencido.

**DISPUTAS IMPERIALES** - Guido de Spoleto se hace coronar emperador en ausencia de Arnolfo, bastardo carolingio. Este volverá y lo hará huir y morir.

**MIGUEL ROMANOFF** - La Diosa Rusa, reunida en Moscú, elige Emperador a Miguel Romanoff. La dinastía durará hasta la tragedia de Zarskoye Selo.

**LIBERTAD DE COMERCIO** - La Junta de Gobierno declara la libertad de comercio de Chile con todos los países del mundo. La había medido iba a producir rápidos efectos. Las entradas de aduana en Valparaíso, que en agosto habían alcanzado a \$12.732, ya en agosto del mismo año casi doblaban esta cifra, con \$ 24.814.

**NO HABRÍA SUCEDIDO EN CHILE** - Un noveno botado a esquimal, José Salvo, trata de pasar una moneda falsa de cinco francos. Iba a comprar cigarrillos cuando se desechó el trato de escapar y él se dio a la fuga. No sin antes haber herido a dos sujetos que trataban de retenerlo y muerto al desahogado. Sin embargo, tras una verdadera odisea, fue detenido y llevado a los tribunales donde se defendió a punta de chistes y absurdos. Por último, el acusado público Piquignone, que lo tenía prácticamente condenado, tomó su defensa, convirtiéndose al fin en abogado y obtuvo que solo se le condenara a trabajos forzados vitales. El caso parece ser único en la historia. En Chile tal caso no hubiera sucedido jamás, pues al a alguien travesar aquí de pasar una moneda falsa, se contenta con rechazarla, y no llama a la policía.

La furia asesina de Salvo...

debió a que era coincidente en esto de pasar francos malos, pues no tenía más recurso que su fabricación.

**WASSERMANN** - Nace el ilustre médico alemán Augustus Wassermann, famoso por la reacción que lleva su nombre.

**POR ESTAS COSAS** - Oscar Wilde publica en el "Pall Mall Gazette", un artículo en que se lee: "El Sr. Whistler hizo su primera aparición en público como conferenciante sobre arte y habló durante más de una hora, con frecuencia realmente maravillosa acerca de la absoluta inutilidad de toda clase de conferencias..." Fue por como estas que Wilde fue a parar a la cárcel de Reading. Los contemporáneos soportan difícilmente la ironía y el talento.

**MALDICIÓN FARANICA** - Murió Lord Westbury, de 82 años de edad, alcaide del séptimo piso de su casa de Londres. Su hijo había tomado parte en las exorcismos de la tumba de Tut-Ank-Amón y había muerto misteriosamente el mes de noviembre anterior. Los maldiciones faranicas se siguen cumpliendo.

**CHAPULTEPEC** - Tiene lugar, en México, la Conferencia de Chapultepec, celebrada en el castillo del mismo nombre.

**BELA KUN** - En Moscú se anuncia que se ha rehabilitado la memoria del sinistro Bela Kun, fusilado en 1937, como enemigo del pueblo. Este fue el que encabezó la primera revolución comunista en Hungría, de triste y sangrienta memoria.

**RECORD MUNDIAL** - En Sidney, la norteamericana Dawn Fraser batió el record mundial de natación de 100 metros estilo libre, con un tiempo de 1' 10". El record anterior se había mantenido durante 20 años.

**R 815** - El doctor belga Paul Janssen, descubre el R 815, nuevo analéptico sin peligro de acostumbramiento.

## CINEMANIAS

Por Demofilo Domínguez

LO QUE habíamos prometido en nuestra entrega anterior, Wallace Reid fue uno de los buenos mozos del cine yanqui, y hace 40 años, que adquirió la veneración del público femenino de aquella época, que lo convirtió en el "galán de ensueño" y en el ídolo No. 1 de las boleterías... Provocho suspiros de las niñas de todo el orbe y constituía el tipo de héroe casi obligado de los films de ambiente deportivo y universitario, cuyos títulos -algunos de ellos- eran: "Batido el record", "Relampago", "La última carrera" y "Voto al Chinero verde", y en donde nunca faltaba el beso kilométrico entre de las consabidas palabras "The End" con que se ponía punto final a todo film salido de Hollywood... Paradojal, sin mente sana ni cuerpo sano, la vida disipada llevó a Wallace Reid a una muerte prematura -causada por el abuso de alcohol- que empujó de lágrimas femeninas muchísimos saludos... La obra de benevolencia social, su vida, la actriz Dorothy Davenport, financió una película moralista que se titula "Los paraisos artificiales".

DESPUES de muchos años de silencio... Después de una dura lucha... Ha reaparecido en un escenario de Broadway, madura pero efectiva, y con su nombre en la mariposa luminosa, la popular actriz Joan Blondell, reapareciendo al lugar que le sacó de la gloria fácil y efímera de Hollywood... Se acuerdan ustedes de aquella Joan Blondell que apareció en "Vampiresa de 1933"? ¿Que pronto le olvido el cine de Hollywood?

ANITA EKBORG ha empezado a vivir en gran estilo... Por ejemplo, ha contratado a un miembro de la rancia nobleza europea, como su dama de compañía.

EN UN reportaje periodístico, ha dicho la actriz norteamericana Cyd Charisse: "A los hombres hay que tratarlos como a un perro feo, pero no importa cuando están comiendo." Con toda seguridad que más de un lector de estas "CINEMANIAS" deseará ver el exposé de Cyd Charisse... Nosotros también, lo confesamos.

SIGUE despertando interés entre los productores cinematográficos, la reconstrucción de la vida de los grandes actores y actrices del teatro y el cine... Ahora anuncia Hollywood un film que evocará la figura de John Barrymore, sin duda el más grande de los actores de todos los tiempos... En la película debutará como actor el gran tenista yanqui Tony Trabert, que ahora quisiera salir de su condición de "amateur". Trabert, además, será asesor para algunas escenas relacionadas con John Howard, apasionado tenista y marido de Diana Barrymore... Considerarán ahora que Tony Trabert ha ingresado en el profesionalismo.

HA DICHO recientemente el cómico argentino Luis Sandrini, en un reportaje radiofónico: "La originalidad en el arte, es una imitación que todavía no se conoce".

LOS OTROS días escopió el cable del anillo de Orson Welles por causa de su perro... Ya se había embarcado para Francia en un buque que zarpaba de Nueva York, cuando le hicieron saber que su perro no podría desembarcar en Francia porque, para evitar la propagación de la rabia, no se había prohibido terminantemente la introducción de perros... Orson Welles mandó sacar al equipo del barco y canceló el pasaje todo indignado y ofendido por lo que Francia le hace a él y a su perro.

SE CONSIDERA hoy como uno de los mejores estudios de la rica personalidad de Charles Chaplin, el libro "La Ronda de Chaplin", de Rafaela Charliet, recientemente editado en Milán (Italia)... El propio Charles Chaplin, en un agradecimiento de su puño y letra enviado hace algunas semanas a Carriet, así lo reconoce públicamente, ya que la autora se inclina su carta para conocimiento del público.

HASTA LA PROXIMA semana, amigos de "LA NACION", con nuestras "CINEMANIAS".

## EN LA BOITE NIGHT AND DAY



La escultural vedette peruana: ZILDDA

Llamada el "Torbellino peruano" y recién llegada de Lima, actúa con gran éxito esta magnífica y exótica bailarina y cantante tropical, que se presenta por primera vez en Chile. Actúan, además, los agradados hermanos Heredia; la cantante mexicana Fanny Navarro, y un conjunto de estrellas. Aguarden 1022 (subterráneo) casi esquina Ahumada.

**METRO-CALIFORNIA**  
BANDERA 141 - TEL. 83361 - YARRAZAVAL 1554 - TEL. 498081  
3.-, 6.30 y 9.30 P.M. 3.45, 7.- y 10.- P.M.  
Para mayores y menores  
**TERCERA SEMANA**  
La Rebelde Debutante  
**HOY**  
REX HARRISON - KAY HARRISON - KENDALL  
JOHN SAXON - SANDRA DEE  
ANGELA LANDRUY

## GRAN FILM EN EL LIDO



Eva Bartok e Iván Dany animan el intenso film europeo "LA PECADORA DE LA ESTEPA", estreno del Teatro Lido, y versión cinematográfica de la novela de Pushkin.

## PARAMOUNT INAUGURA TEMPORADA DEL REX CON UNA SUPERPRODUCCION FILMICA

El año 1958 nos va a deparar gratas satisfacciones cinematográficas. El prestigioso sello Paramount ha elegido para inaugurar oficialmente su temporada en el cine Rex, una de las películas más aclamadas de este último tiempo. Se trata de "Deberá haber los olivos", el potente drama del Premio Nobel Eugenio O'Neill, que ha sido li-



SOFIA LOREN

Vado a la pantalla con toda su crudeza y copiado textualmente los momentos de mayor dramatismo. En esta cinta se suceden las violentas escenas plagadas de venganzas, pasiones sin freno, odios y desprecios que le otorgan un carácter único en su género, como que fue la obra

**PELICULAS**  
El film "Aventuras de pulgarín" (casí entre minúsculas, por que letras más altas serían una falta de respeto a la estatura del protagonista), ha sido filmada por el director George Pal, famoso por sus fantásticas cinematográficas. Recordemos "Destinación a la Luna", en 1950, que le valió un premio y, posteriormente, "Cuando los Monjes Chocan" y la "Guerra de los Mundos". Alejado, ahora de temas tan grandiosos, Pal hace un film espectacular con un personaje central de solo 15 cms. de estatura. En él se podrá apreciar, por primera vez, la técnica de actores reales apareciendo junto a las famosas marionetas animadas conocidas por "Puppetoons". "Aventuras de pulgarín", se estrenará el jueves en los cines Metro y California.

PROXIMAMENTE llegarán a Chile las copias de una nueva cinta de Isabel Sardi, la estrella argentina de "El Trueno entre las Hojas". Se trata del film "Los Sabaleros", una historia de pescadores que ha sido filmada en inglés y castellano. Será distribuida en Chile por Imperial Films.

"Los Diablos de Montecassino", cinta alemana que cuenta un episodio real y tal vez el más sangriento del teatro europeo, durante la última guerra, será presentada simultáneamente en los teatros Imperio y Oriente.

EL LUNES, en el Continental, será estrenada la producción mexicana "Piel de Oro", protagonizada por Luis María Aguilar y Alberto Mariscal. Distribuye Columbia Pictures.

LA BASE argumental de "La Revancha de Frankenstein" se ciementa únicamente en la trauzencia y el horror. Es lo más fuerte que se ha realizado hasta la fecha en esta materia. Los propagandistas del film recomiendan "advertir a las personas impresionables que no deben ir a presenciar las escenas de esta película, que se estrenan el martes en el Cine Real.

ELSA MARTINELLI, Michael Audic y Vivi Giel, comparten los honores estelares del film "Pasión y Pecado", que se estrenará el martes en el Cine Lido. Esta cinta tiene la originalidad de haber sido enteramente realizada en exteriores del campo italiano, con las famosas bellezas meridionales del paisaje peninsular.

## 'HUMORESQUE' DEVUELVE A LA REVISTA SU BASE PRINCIPAL: LA PICARDIA

Una serie de factores se han reunido para juntar en el espectáculo que presenta la Compañía de Revistas "Humoresque" todos los requisitos del espectáculo trivolo, especialmente la picardía.

El libreto ha sido escrito por Eduardo de Celis, cuyo sentido del humor divierte a los auditores de radio desde hace largos años. Se llama "El que maneja venía sentido atrás".

La belleza femenina deslata generosamente en números de "strip-tease" y, por último hay cuadros musicales y bailes, bien escenificados por Alberto Siccardi, el buen coreógrafo y exigente maestro.

La parte musical agita al ciudadano de Federico Ojeda, toman parte en ella los jóvenes cantantes Gema y el cubano Armando Palacios. Este, dicho sea de paso, cumple sus últimos días de actuación en Santiago, pues lo esperan compromisos imposterables en Buenos Aires.

## Dos funciones de fascinante arte acrobático chino, hoy sábado y mañana domingo en el Teatro Caupolicán

El notable Conjunto Artístico y Acrobático de China brinda hoy sábado y mañana domingo funciones de vespertinas a las 8.30 y noche a las 10.- Localidades en venta desde las 10 de la mañana. - Un espectáculo maravilloso



Un espectáculo sencillamente asombroso brindan hoy y mañana domingo los chinos acrobatas en el Teatro Caupolicán. No deje de verlo.

**DORMITORIO**  
NORMANDO: \$ 165.000  
Ropero 3 cuerpos, desarmable, ed. mod., toilette con espejo de biombo, 2 vitrines, 2 marroquines, 3 sillas, mesa y banqueta, mufas de su valor real.

COMODOR CHIPENDALE: \$ 160.000  
Gran amoblado de lujo: cama de 1 buffet, 1 mesa, 6 sillas y 3 sillones.

COMODOR NORMANDO: \$ 85.000  
Línea estilizada, tallado a mano, 8 piezas.

LIVING CAPITONE: \$ 165.000  
Fianamente terminado, brocado y en bello a elección, 1 sofá y 2 sillones.

657 - NATANIEL - 657

**Lanes VICTORIA**  
FUNCIONES ROTATIVAS  
DESDE LAS 13 HORAS  
ADIANTE

**LOS SEDUCTORES**  
ZIZI JEANMAIRE  
DANIEL GELIN  
HENRI VIDAL  
FRANCOIS PERIER  
GERT PROEBE

## GUIA DEL ESPECTADOR

# GUÍA DEL ESPECTADOR

|  |   |   |   |  |  |   |
|--|---|---|---|--|--|---|
| <p><b>ANDES</b> - R: El rey vagabundo. Venganza mortal. - Agregados.</p> <p><b>AVENIDA MATTIA</b> - Madame Butterfly - La coheña. - Puerta de escape.</p> <p><b>BANDERA</b> - M. S. V. y N. La ira del mar.</p> <p><b>BALMACEIDA</b> - R: Tiempo de vivir y tiempo de morir. - Tormento en el paraiso.</p> <p><b>BAQUEDANO</b> - R: Bandidos de ocasión. - Sayonara. - Agregados.</p> <p><b>BLANCO ENCALADA</b> - R: Policiales y ladrones. - Mister Rock and Roll. - Que clase de niño.</p> <p><b>CAPITOL</b> - R: Que clase de niño. - Lisboa. - Agregados.</p> <p><b>CARRERA</b> - R: Camino al infierno. - Lisboa. - Agregados.</p> <p><b>CALIFORNIA</b> - M. V. y N. La rebelde debutante. - Noticiarios.</p> <p><b>CENTRAL</b> - M. V. y N. Kanal. - CERVANTES. - M. S. V. y N. La parisiense.</p> <p><b>CINELANDIA</b> - R: El bolero de Riquelme. - Agregados.</p> <p><b>CINE RIO</b> - R: Música y amor.</p> <p><b>CITY</b> - R: El temerario. - Noticiarios.</p> <p><b>CINE SUR</b> - R: El rey de los pañales. - Las siete colinas de Roma.</p> | <p><b>COLON</b> - R: Mister Rock and Roll. Tarzan y el safari perdido. - Vampiro al circo.</p> <p><b>CONTINENTAL</b> - R: La flecha en venenada. - Agregados.</p> <p><b>CHILE</b> - R: Que clase de niños. - Conspiración del silencio. - Dios es mi juez.</p> <p><b>DANTE</b> - M. V. y N: La bella de Roma. - Noticiarios y Agregados.</p> <p><b>DUCAL</b> - M. V. y N. La vuelta a mundo en 80 días.</p> <p><b>EGANA</b> - V. y N. La parisiense. - Embriago de otro planeta.</p> <p><b>EL SALTO</b> - R: El coronel blanco. - Detectives. - Dona Barbara.</p> <p><b>ESMERALDA</b> - R: Los jóvenes no borran. - Cita con el diablo. - Agregados.</p> <p><b>FLORIDA</b> - R: El capitán Maravilla.</p> <p><b>GRAN AVENIDA</b> - R: Cita con el diablo. - Los jóvenes no borran. - Agregados.</p> <p><b>HOLLYWOOD</b> - R: Quo Vadis. - Desafío a la muerte.</p> <p><b>HUELEN</b> - M. V. y N. Nunca amas a un extraño.</p> <p><b>IDEAL CINEMA</b> - R: Se acerca la noche. - Fuego en sus labios. - Las aventuras de Marco Polo.</p> | <p><b>IMPERIO</b> - M. S. V. y N. Pájaros salvajes.</p> <p><b>ITALIA</b> - R: Los tres amores de Lola. - La guerra de los celos. - Dick Tracy contra el imperio del crimen.</p> <p><b>KING</b> - M. V. y N. El último Cuplé.</p> <p><b>LAUTARO</b> - R: Esta es mi gente. - Batalla del río de la Plata. - A prueba de balas.</p> <p><b>LAS LILAS</b> - M. V. y N: Esta historia vuelve.</p> <p><b>LIBERTAD</b> - R: La Feria de San Marcos. - Pulgarcito. - Agregados.</p> <p><b>LIDO</b> - M. V. y N. El hijo que nunca volvió.</p> <p><b>LIRA</b> - R: Los muchachos de antes no usaban gomina. - Las defensoras. - Sombras del mal.</p> <p><b>LO CASTILLO</b> - V. y N: Sueños de amor.</p> <p><b>LO FRANCO</b> - R: Wichita. - Policiales y ladrones. - Venciendo al miedo.</p> <p><b>MAIPO</b> - R: La visita que no tocó el timbre. - El superhéroe. - Agregados.</p> <p><b>METRO</b> - M. V. y N: La rebelde debutante.</p> | <p><b>MAYO</b> - R: Noche trágica.</p> <p><b>MARCONI</b> - R: Quo Vadis. - Desafío a la muerte.</p> <p><b>MIAMI</b> - R: Duelo en Monterrey. - Noticiarios.</p> <p><b>MINERVA</b> - R: Hasta siempre Italia. - La ronda del diamante.</p> <p><b>MIRAFLORES</b> - R: Venganza mortal. - Pasión gitana. - Agregados.</p> <p><b>MISTRAL</b> - R: Dime el rebeldes. - Ataque a los monstruos.</p> <p><b>MONUMENTAL</b> - R: Sombras de la fama. - Winchester 73. - Representación.</p> <p><b>MODERNO</b> - R: Esta es mi gente. - A prueba de balas. - La batalla del río de la Plata.</p> <p><b>NACIONAL</b> - R: Conspiración del silencio. - Representación. - Winchester 73.</p> <p><b>NAVIA</b> - R: Leyenda y valentía. - Sed de matar. - La odisea del oeste.</p> <p><b>NILO</b> - M. V. y N: La pradera de la estepa.</p> <p><b>NORMANDIA</b> - R: Melodía inmortale. - Picnic.</p> <p><b>NOVEDADES</b> - R: Tarzan y el safari perdido. - La coheña.</p> | <p><b>SUSOBA</b> - R: Tal para cual. - Viva el amor.</p> <p><b>O'HIGGINS</b> - R: La feria de San Marcos. - Pulgarcito. - Agregados.</p> <p><b>ORIENTE</b> - M. V. y N: Mi hijo Newton.</p> <p><b>PARATICO</b> - M. S. V. y N. Cediela. - R: Conspiración del silencio. - Representación. - Winchester 73.</p> <p><b>PALACE OVAL</b> - R: Esta es mi gente. - La batalla del río de la Plata. - A prueba de balas.</p> <p><b>PALMILLA</b> - R: Rumbo al infierno. - Vitrines los vecinos.</p> <p><b>PLAZA</b> - M. S. V. y N. Los cuader nos del mayor Thompson.</p> <p><b>PEDRO DE VALDIVIA</b> - V. y N. Santa Juana.</p> <p><b>PORTUGAL</b> - R: Juventud indomable. - Helena de Troya. - Agotados.</p> <p><b>REAL</b> - M. V. y N. Espera angustiosa. - Agregados.</p> <p><b>RECOLETA</b> - R: El príncipe y la corista. - Quince baías. - Policiales y ladrones.</p> <p><b>REINA</b> - M. V. y N. Santa Juana.</p> <p><b>REPUBLICA</b> - R: Madame Butterfly. - Buenos noches abogados. - Entre dos conflictos.</p> | <p><b>VALENCIA</b> - R: El príncipe y la corista. - Quince baías. - Policiales y ladrones.</p> <p><b>VERDI</b> - R: Los falsificadores. - Agua profunda. - Agregados.</p> <p><b>VENEZIA</b> - R: French Can Can. - Saboteo interno. - La muñeca de carne.</p> <p><b>VICTORIA</b> - R: Doctor Cielens.</p> <p><b>WINDSOR</b> - M. S. V. y N: El viñero y el mar.</p> <p><b>YORK</b> - R: La mansión de las vihoras.</p> | <p><b>CINES COMUNALES</b></p> <p><b>SANTIAGO</b> (San Bernardo) - R: El rebeldes orgulloso. - Noticiarios.</p> <p><b>MUNICIPAL</b> (San Bernardo) - R: Llamas contra el viento. - El general del diablo. - Agregados.</p> <p><b>NACIONAL</b> (Puente Alto) - R: El zorro sin nombre. - El león africano. - La rival.</p> <p><b>CERVANTES</b> (San Antonio) - Tempestad de odio. - El Alcalde de Woodstock.</p> <p><b>PLAZA</b> (Puente Alto) - R: Amor en la tarde. - Venganza jurada.</p> <p><b>TAVAGANTE</b> - R: El rifle de oro. - Salvo el intérprete.</p> |
|--|---|---|---|--|--|---|



## Los cohetes a la Luna debutaron en el Carnaval de Niza



**LO QUE FUE.**— Con una multitud ruidosa y alegre, este año el Carnaval de Niza recordó los viejos tiempos con sus batallas de flores, carros alegóricos y calles brillantemente iluminadas. Uno de los motivos de iluminación fue el "cohetes a la Luna" (grabado de la derecha). Tampoco faltaron las reinas, como la del centro, que desfila con sus damas de honor por el Paseo de los Ingleses. A la izquierda, algunos de los disfrazados con enormes cabezas, mientras a sus pies grupos de jovencitas lanzan globos y serpentinas. — (Foto Intercontinental).

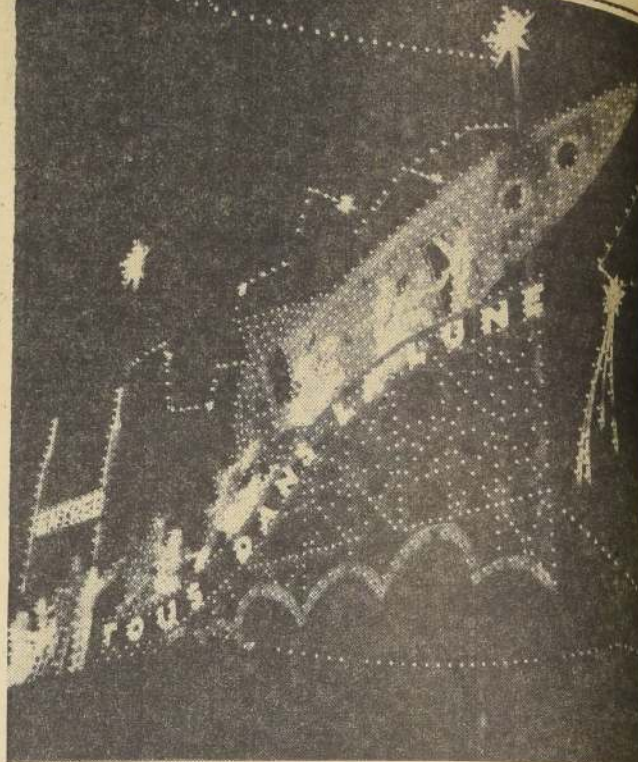

## SE LE PAGARA AL QUE SEA HERIDO POR DELINCUENTES

PROYECTO DE LEY INGLÉS

LONDRES.— (ANSA). — El Ministro del Interior, Richard Butler, es autor de una serie de proyectos vinculados con el sistema penal y aún con la legislación penal. Con relación a esta última,

ha presentado una iniciativa consistente en que el Estado indemnice a las víctimas de delitos de violencia sobre las personas.

El proyecto tiene que pasar todavía por una serie de comisiones de estudio y obtener aprobación del Gobierno y del Parlamento. Si finalmente se aprueba, cualquier ciudadano que haya sido herido por un delincuente, o los herederos de quienes resultaron muertos, podrán reclamar del Estado una indemnización proporcionada al daño.

## 11 mujeres y solamente ellas escalarán un monte himalayo

Son tres francesas, 3 británicas, una belga, una suiza y tres hindúes

PARIS.— (ANSA). — Una expedición montañista al Himalaya será integrada exclusivamente por mujeres. Son once: tres francesas, tres británicas, una belga, una suiza y tres hindúes. Se han propuesto escalar el monte Sebo-Olu de 8,150 metros.

La iniciativa fue tomada por la escaladora Claude Kogan, que ya intentó trepar al mismo cerro en 1954 con un guía suizo, Raymond Lambert, pero debieron regresar después de los 7.700 metros.

### QUIENES SON

Las tres francesas son, además de Claude Kogan, que tiene a su haber las conquistas de tres cumbres peruanas, tres himalayanas y una expedición en el Cáucaso: Colette Le Bret, doctora y excelente esquiadora; Jeanne Franco, maestra de la Escuela de Chamonix y mujer de Jean

Franco, quien trepó al Makalu en el Himalaya que dirige en Chamonix una escuela de alta montaña.

Las inglesas son: Margaret Darvall, directora de una escuela londinense; Dorothy Grayna, jefe y guía de scouts de Londres; y Eileen Healey, considerada la mejor alpinista de Gran Bretaña. En 1956 esta muchacha logró escalar una altura de 6.000 metros en el Himalaya. La suiza es la alpinista Lulu Boulez, de Ginebra, y la belga es la compañera de esqui Claudine van der Straeten de Bruselas. Acompañan a Claude Kogan en 1957 a Perú y trepó con ella a

una cumbre de 6.300 metros de altura.

Las tres hindúes son Pem Pem, Nima Norgay y Dum Norgay, hijas y sobrina del sherpa Tensing Norgay, vencedor del Everest con Edmund Hillary.

### EL 25 DE AGOSTO

Estas mujeres valientes se encontrarán el 25 de agosto en Katmandú, capital del Nepal. Las tres inglesas partirán en buque desde Londres y traerán toneladas de material y equipo. Las continentales partirán el 15 de agosto de París. La escalada comenzará a principios de octubre, partiendo del campo base que se instalará a 5.600 metros de altura alcanzando, según las previsiones con una marcha de 20 días a partir del 15 de septiembre.

## Espera a un pescador

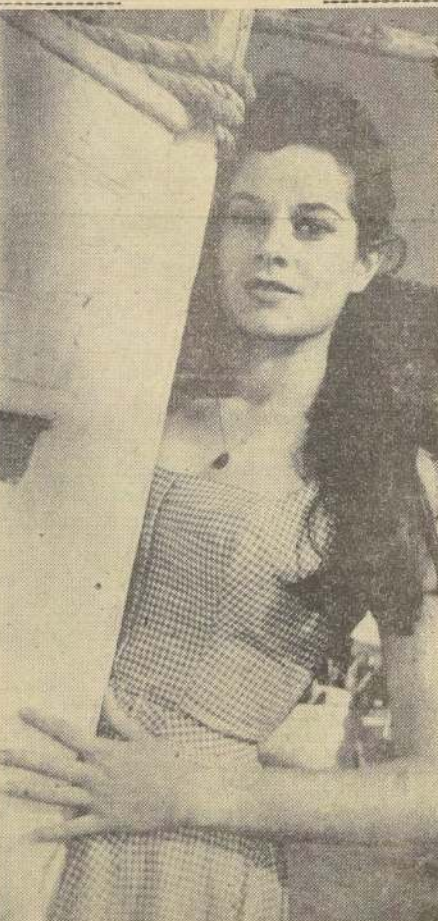

**PERO EN PELICULA.**— Uno de los buenos films de Luciana Paluzzi es "Puerto de furias", y aquí la tenemos como humilde habitante de ese puerto de Costa Brava, España, aguardando a un pescador, su novio. Tiene fe en que llegará, pero mientras espera no acepta otra compañía. — (Foto Rank).

## Durante un velorio se hundió el techo de la iglesia: nadie

STRADELLA (ANSA). — Mientras se celebraba un velorio en la iglesia de Canneto Pavese, cerca de Stradella, se derrumbó el techo y la nave quedó en ruinas. Se produjeron víctimas.

Todos los presentes, incluido el sacerdote, alcanzaron a ponerse a salvo y en la iglesia, entre una nube de polvo, sólo quedó el féretro. Posteriormente pudo saberse que la causa del accidente fue el desprendimiento de una viga y

pesada campana que al caer del campanario golpeó violentamente el techo de la nave. Aunque éste se derrumbó, la campana quedó enganchada en un tirante. Si también hubiera caído entre la gente seguramente se habrían producido víctimas.

## SABIO ITALIANO MAIORANA, DESAPARECIDO EN 1938, AUN ES ESPERADO POR SU MADRE

Un colega dice que pudo haberse suicidado, pero ella no cree

CATANIA (ANSA). — Una declaración del físico Emilio Segre durante una visita a Catania ha devuelto actualidad al misterio de la desaparición de su colega Ettore Majorana, catanés, registrada en marzo de 1938 mientras viajaba en un buque desde Palermo a Catania. Se dijo entonces que el físico se había suicidado, pero Mussolini pidió a la policía que continuara buscándolo, existiendo en muchos ambientes la creencia de que Majorana había huido o había sido raptado.

Los familiares habían negado toda posibilidad de suicidio porque el hombre de ciencia era joven, adinerado, sin problemas morales o sentimentales de ninguna clase. La madre de Majorana sigue firme-

mente convencida de que su hijo no ha muerto y espera su regreso. Ahora el físico Segre, que pertenece junto con Enrico Fermi y Orso Mario Corbino al mismo grupo de Majorana, afirma hoy la posibilidad de suicidio y dijo en Catania que probablemente Majorana se ahogó voluntariamente en las aguas del mar.

## RISAS Y SONRISAS

### ¡ESOS ENTRENADORES!

El entrenador del equipo de fútbol de la Universidad de Lyon, dice a uno de los mejores jugadores:

—No estás tan en forma como antes. Bob. Te encuentro pálido, nervioso, delgado. ¿Es que te has dado a la bebida?

—No, no bebo.

—Entonces es que fumas mucho.

—No, no fumo nada.

—Entonces serán las mujeres.

—Le aseguro que no.

—¿Entonces qué diablos es? Porque algo será.

—Es que me preparo para los exámenes y esto me obliga a leer un poco.

—Ah, muy bien —exclama furioso el entrenador—. Pues te advierto una cosa, si tú lees un solo libro mientras estás en esta Universidad, te echo de aquí.

### LIMOSNERO Y...

Un criado muy bruto, recién admitido en la casa, dice a su amo:

—Señorito... no sé escribir...

—Acaba, hombre.

—Escribir una carta.

—Yo te la escribiré.

Después de escrita la carta, dice el criado:

—Ahora ponga usted ahí que me dispensen la mala letra.

### PRECAVIDO

ARTISTA. — Tenga mucho cuidado con ese cuadro. Todavía la pintura está fresca.

MENSAJERO. — No tenga cuidado, patrón; siempre me pongo la chaqueta más vieja para hacer estos encargos.

### IMPOSIBLES

—¿Aprobó su hijo el examen?

—No. Le preguntaron cosas de cuando él no había nacido aún.

### APROVECHADO

En una isla desierta, después del naufragio:

El banquero a la secretaria: — Como quiera que tardarán unos quince días en venir a salvarnos, desde ahora mismo puede tomar sus vacaciones.

### HASTIO DE LOCO

Contaba un doctor:

El otro día fui de visita al manicomio. Entre en una habitación y veo a uno con el oído pegado en la pared. Lo miro, me hace

señas de que no había y me acerco a él.

—¿Qué pasa? —le pregunto.

—Escuche —me dice.

Pego mi oído a la pared y escucho. No oigo nada.

Sigo escuchando un largo rato y al fin le digo:

—No se oye nada.

—Ya lo sé... ¡Y así todo el día!

### POR PREGUNTÓN

Un pasajero instalado en un compartimiento del tren se desahoga en grito de furia y dudando si está prohibido hacerlo, pregunta al guarda:

—Dígame, guarda: ¿se puede fumar aquí?

—No, señor —responde el guarda secamente.

—¿Y esas colillas?

—Son de los pasajeros que no preguntan.

### CONFESION INOCENTE

Confesándose, un pijo se acusó de haber matado una pulga de un matrimonio.

—¿Hombre, eso no es pecado? —dijo el sacerdote.

—Es que la pulga estaba en la cabeza de mi mujer, la cual se murió al oír el ruido del golpe.

## MUCHACHAS QUE SE ALQUILAN PARA FIESTAS CAUSAN GRAVE ESCANDALO EN GRAN BRETAÑA

LONDRES, (ANSA). — Parece estar a punto de estallar en Londres un escándalo semejante al que hubo hace tiempo en Norteamérica como consecuencia de las revelaciones de un periodista sobre el tráfico de las "party girls", es decir,

muchachas que se alquilan para fiestas.

El diario inglés "Empire News" acaba de publicar, en efecto, las declaraciones de un importante agente teatral de Londres, Bill Watts, quien afirma que continuamente recibe pedidos de grandes firmas co-

merciales y financieras, para que suministre muchachas para ciertas gestiones de negocios, con tal de que esas muchachas entiendan en sentido muy amplio el concepto de "relaciones públicas".

Watts afirma que siempre se ha negado, pero que

hay muchas agencias que no tienen los mismos escrúpulos. El teléfono de dichas agencias lo tienen algunas de las más grandes firmas industriales y comerciales de este país.

Un agente publicitario, Pat Glover, ha confirmado que el sistema de las mu-

chachas que se alquilan para participar en fiestas de grandes empresarios o atraer a ciertos clientes está muy desarrollado en Londres y que no pocas compañías lo consideran un elemento normal de sus procedimientos para concertar negocios.