

FUNDADO EL 14 DE ENERO
DE 1917

LA NACION

(EMPRESA PERIODISTICA "LA NACION" S. A.)

AÑO XXX

N.º 10.560

N TRES SECCIONES

SANTIAGO DE CHILE, DOMINGO 3 DE NOVIEMBRE DE 1946

PRECIO EN TODO EL PAIS: \$ 2.-

EXCMO. SEÑOR GABRIEL GONZALEZ VIDELA



Dibujo tomado del óleo original del pintor Enrique Mosella.

PRESIDENTE DE LA REPUBLICA 1946-1952

LOS PRESIDENTES DE CHILE



D. BERNARDO
O'HIGGINS
1817-1823



D. RAMON FREIRE
1823-1826



D. GABRIEL GONZALEZ VIDELA
1946-1952



D. FRANCISCO A. PINTO
1826-1829



D. JOAQUIN
PRIETO
1831-1841



D. MANUEL BULNES
1841-1851



D. MANUEL MONTT
1851-1861



D. JUAN ANTONIO RIOS M.
1942-1946



D. DOMINGO
SANTA MARIA
1881-1886



JOSE M. BALMACEDA
1886-1891

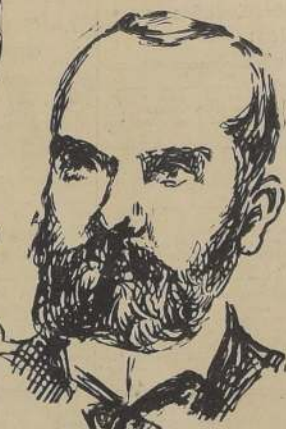

D. JORGE MONTT
1891-1896



D. JOSE J. PEREZ
1861-1871



D. FEDERICO ERRAZURIZ
ZANARTU
1871-1876

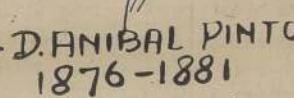

D. ANIBAL PINTO
1876-1881



D. RAMON
BARROS L.
1910-1915



D. JUAN L.
SANFUENTES
1915-1920



D. ARTURO
ALESSANDRI
1920-1925
1932-1938



D. FEDERICO ERRAZURIZ E.
1896-1901



D. GERMAN
RIESCO
1901-1906



D. PEDRO MONTT
1906-1910



D. PEDRO
AGUIRRE
CERDA
1938-1941



D. EMILIANO
FIGUEROA
1925-1927



D. CARLOS IBANEZ DEL C.
1927-1931



D. JUAN E. MONTERO
DIC 4.-1931
JUNIO 4.-1932



D. JUAN L.
SANFUENTES
1915-1920

CRONICA LITERARIA

Por RICARDO A. LATCHAM

BULNES, por Alfonso Bulnes. (Emecé, Buenos Aires, 1946).

Este año se ha percibido un florecimiento de los estudios biográficos e interpretativos del pasado chileno. La historia ha evolucionado a formas livianas y benéficas, que mitigan el excesivo recargo documental y el aparato erudito que oprimían los hechos y ahogaban los perfiles nítidos. Jaime Eyzaguirre y Alfonso Bulnes así lo han demostrado en sus ensayos sobre los grandes figuras nacionales: O'Higgins y Bulnes. Otros libros aguardan el juicio crítico; entre ellos destacan los de Eulogio Rojas Méry y Benjamin Subercaseaux, distintos y diversos en el método, pero igualmente valiosos por tratar la Independencia Hispanoamericana y la epopeya marítima de un pueblo como el nuestro, tan ruidoso de acontecimientos navales en que se lució su escuadra.

La semblanza de Alfonso Bulnes revela desde el principio la sobriedad de un temperamento disciplinado y de buen gusto. No es fácil examinar una sucesión de episodios que conciernen a un antepasado ilustre y su intervención en la política nacional durante el apogeo del régimen conservador. Algunos escritores pierden toda perspectiva cuando se trata de revivir las glorias familiares y someten las cosas a un criterio particularismo que desbarata la honestidad histórica.

Bulnes biografiado por Bulnes, pone frente a frente al abuelo y al nieto. El primero ha sido ya pintado por Barros Arana, por Alberdi, por Vicuña Mackenna, por Feliú Cruz. El segundo tenía que evitar las repeticiones y sacar a la superficie lo esencial, lo más decisivo, sin omitir las leves sombras que flotan sobre el segundo quinquenio presidencial de don Manuel

Todo esto se salva con delicadeza y buscando testimonios imparciales, por lo general escogidos entre sus adversarios políticos. Los Bulnes han surgido de Potos, población cabecera de la Liébana, dominada por la presencia venerable de los Potos de Europa, definidos como "fortaleza de titanes" por Claudio Sánchez-Albornoz. Es sobrecojedor laberinto de montañas, protegido por fosos como las hoces de los Beys, la garganta de Cares o el desfiladero de la Hermida, se yergue, solemne, sobre la tierra baja de la costa, y se cierra al exterior mediante enormes muros, verticales como lienzos de un recinto almenado, altos de cerca de más de mil metros y blancos como la nieve misma que los corona largos meses.

En tal escenario primitivo, residencia de pastores que nunca conocieron mucho de la vida de ultraterras, y no se doblegaron jamás ante los invasores, vieron la luz los Bulnes que fundaron la familia en Chile.

El escritor evoca esos comienzos y muestra a don Toribio Alfonso, que llegó a nuestro suelo en un barco llamado el San Martín, nombre grato en los mares de Cantabria y vinculado también a la Liébana. El primer Bulnes se casó en Concepción con doña Manuela de Quevedo y Hoyos, hija de don José Antonio de Quevedo y Hoyos. Tres hijos y una hija vieron la luz en el hogar de don Toribio, y entre ellos hay dos de curioso relieve: don Juan de Dios, que entró en el sacerdocio y fue un ardiente realista, y don Manuel, que escogió la carrera militar, y también formó parte del bando español cuando sobrevino la revolución de la Independencia. Del matrimonio de don Manuel de Bulnes y Quevedo con doña Carmen Prieto y Vial nacieron dos hijos varones, don Manuel y don Francisco, y una mujer, doña Carmen.

Don Manuel Bulnes nació en Concepción el 25 de diciembre de 1799, y su destino aparece vinculado a esa ciudad por obra de sucesos y alianzas familiares en que se confunden los apellidos patrios, como Prieto, Cruz, Pinto y Bulnes. La frontera determinaba una psicología especial, así como los antecedentes influyen en la severidad del carácter que ostentó Bulnes. Concepción era ciudad fuerte, edificada por militares, que conoció la predilección de Valdivia y mereció ser immortalizada por Alonso de Ercilla, lo mismo que su río, el Bio Bio, fue cantado por Lope de Vega.

Según Alfonso Bulnes, ese medio sintetizaba una escuela de disciplina, de trabajo, de sobriedad, de paciencia, de abnegación, de vida lenta y profunda como las aguas tálitares del Bio Bio, que cerca de allí se vaciaban en el mar. Los comienzos de la revolución de 1810 encontraron a Bulnes saliendo de la infancia. En su hogar, la rama paterna, en especial su padre y su tío, el cura, pintoresco personaje de rasgos no vellecos, quedaron vinculados a la causa del Rey de España; la rama materna, y en especial su madre y sus tíos, abogaron, de cartel, y bizarramente, por la independencia.

Bulnes estudió en Santiago siendo pupilo del marqués de Encalada, y regresó a Concepción después del desastre de Rancagua. Un interesante detalle de su vida en la época de la Reconquista, la que se dedicó al comercio en Talcahuano y tuvo allí por socio al futuro mariscal y Presidente del Perú, don Ramón Castilla, que más tarde uniría su suerte a la suya para combatir juntos la Confederación Perú-Boliviana de Santa Cruz.

Este pequeño libro está trazado con amorosa comprensión, y describe en cuadros sintéticos, no desprovistos de rasgos poéticos y finos atributos críticos, uno de los períodos más conocidos del pasado chileno. El espacio ha tenido que contener la pluma de Alfonso

Bulnes, y ha impedido extender la atmósfera de ciertos sucesos que son propicios al desarrollo de su temperamento artístico de miniaturista de la historia. Pero no escasean las intuiciones psicológicas y en pasajeros trazos se captan las imágenes verdaderas de los contemporáneos del héroe de Yungay.

El capítulo dedicado a la guerra a muerte (el tercero del volumen) es un modelo de apretada concisión y de belleza de estilo. Allí y en otras partes vemos desarrollarse la extraordinaria personalidad de Manuel Bulnes. No resulta un individuo brillante como Carrera, novelista como Manuel Rodríguez, complicado y genial como Portales, sino que la grandeza de su carácter emerge de un conjunto excepcional de virtudes que son raras. Un gran carácter es mucho más escaso que un gran genio, porque este último es casi genuino don de la naturaleza y conduce a la historia, mientras que en el carácter tiene gran parte la educación. Se ha observado que esta palabra quiere decir tanto como acción de extraer o hacer surgir la perfección que en todo ser existe potencialmente; la educación resulta así el arte de engrandecer al hombre por el cultivo de las dotes naturales. Lo que en Bulnes, a la luz de este ensayo, constituye la esencia de su grandeza histórica, es más bien el amor que demostró a la sabiduría de sus colaboradores, como Bello, Rengifo, Irrazaval y Montt, cuyas siluetas aquí se modelan con cenida prestancia estilística. "En conjunto, dice Alfonso Bulnes, el personal administrativo elegido por el Presidente confería preponderancia al elemento civil, a la política de centro, a las libertades públicas, a la concepción ilustrada y técnica de los problemas, al respeto y al perfeccionamiento de la estructura legal ya alcanzada, y dentro del Ejército, a la porción profesional que, desde 1829, tenía desplazada a la otra política y levantista" (Página 85).

Bulnes supo estimular a un conjunto humano de selección que engrandeció a Chile y le abrió el prestigio externo, después de un período de anarquía y de otro de represión conservadora. Insensiblemente, quizás captó ciertos rasgos del liberalismo europeo y evitó los extremos del clericalismo como de la demagogia. El gran carácter que evidenció como estadista es el del espíritu que ve con nitidez la verdad, que experimenta en alto grado la persecución del bien público, la impersonalidad del poder, y que posee también el valor y cordura necesarios para arribar a esos fines patrióticos. Es propio, pues, de los grandes caracteres el guiarse por ideas seguras y macizas y proceder de acuerdo con una norma constante de conducta: la falsía y la vacilación estuvieron ausentes de la psicología de Bulnes por ser incompatibles con su ánimo noble y activo. Desvió a Chile de los rigores portalianos y entendió, por intuición o por convicción profunda, el momento histórico que significaba acomodar al país a sus ímpetus vitales, de progreso sin estorbo, y que necesitaba de la improvisación o de la política. Llegado el momento, también incorporó a su equipo gubernativo a hombres salidos de las viejas tendencias pipilias y buscó más adelante el retorno a Chile de su héroe máximo, que vivía en el destierro de Montevideo. Durante el decenio en que Bulnes dirigió a Chile hizo viradas hacia el autoritarismo, pero luego de haber demostrado que sabía conciliar y matizar. En este libro no deja de ser novedosa la explicación sustentada por el biógrafo de que no eran los datos en beneficio de Manuel Montt, su sucesor, hasta que vio concreta la imposibilidad de un entendimiento con un candidato más liberal y cercano a las simpatías populares.

Tiene razón Alfonso Bulnes al exhibir a su antepasado como un hombre de cen

tro, adicto a las necesarias innovaciones y jamás insensible a la tolerancia y a la concordia de que necesitaba el país después de Portales. Quizá no todos sus puntos de vista puedan satisfacer a un criterio de la evolución política y social de Chile, pero de su análisis brota una línea de rectitud, de constancia que se identifica con la misma imagen de la patria a través del conjunto de circunstancias que la engrandecieron en el siglo XIX, o sea, todos sus rasgos propios que, reflejándose en la vida civil, en la literatura y en las leyes, diferenciaron a esta tierra de pueblos anarquizados o borrascosos. Debido en gran parte a la acción austera de don Manuel Bulnes, se puede edificar una cultura lenta y sólida y clarificar las herencias de una época excesivamente autoritaria y hasta cruel con los vencidos. La victoria de las ideas conciliadoras y realistas del vencedor de la Confederación Perú-Boliviana permitieron asentar los fundamentos de la ulterior fortuna nacional, y todavía pueden utilizarse como ejemplo en pro de la patria y la sociedad. Alfonso Bulnes ha resumido honrosamente un período de la historia chilena en que podemos percibir la huella de hombres escogidos por el destino para repetir a la distancia los rasgos perdurables de esos tiempos antepasados, astutos, que lucharon en la epopeya de la Reconquista Española enclaustrados en la cordillera cantábrica.

R. A. L.

¡INCREDIBLE QUEMAZON DE LIBROS!

EN LA NECESIDAD DE DESOCUPAR 150 METROS CUBICOS DE BODEGAS PARA DAR CABIDA A NUESTRA NUEVA PRODUCCION EDITORIAL, NOS VEMOS OBLIGADOS A REALIZAR ESTA ASOMBROSA LIQUIDACION DE

¡100.000 volúmenes!

PRECIOS FANTASTICOS

ALGUNOS TITULOS

TRES LIBROS POR CINCO PESOS:

V. Blasco IBAÑEZ. Una Nación Encadenada.
RICARDO BOIZARD. La Senda Inútil.
H. GONZALEZ. Vida de Chaplin.
JORGES MARGARIT. Voces de Bronce.
A. MORENO. De Las Zonas Virgenes.
PEREZ ESCOBICH. Cura de la Aldea.

J. M. SOUVIRON. Fuego a Bordo.
MARCELE AUCLAIR. Y Pasó el Amor.
GAJARDO SAMUEL. El Problema de las Enfermedades Venéreas.
ARMANDO MOCK. Pueblito de Isabel.
PABLO DE ROKHA. Poemas.
MEMORIAS de Josefina Baker.

TRES LIBROS POR DIEZ PESOS:

ACEVEDO HERNANDEZ. Cam. Henri DELACROIX. El Sentimiento Estético.
D. GOMEZ ROJAS. Elegías.
VICENTE HUIDOBRO. Vientos Contrarios.
FRANCISCO VILLASPEA. El Sol de Ayacucho. La Danza de la Gaceta.
ROSALBA DE CASTRO. Saudades.
ENRIQUE ESPINOZA. Comparsas de Vial.
OLIVEIRA SALAZAR. Definido por el Viento.
MANUEL ROJAS. Tostada del Transeúnte.

IVAN BUNI. Un Señor de San Francisco.
A. de las CASAS. Sonetos Brasileños.
LOTHROP STODARD. La Amenaza del Submarino.
EUGENIO NOEL. La Novela de un Tonto.
A. BOAYENTURA. Madrid-Mocú.
ENRIQUE BUNSTER. La Primera Noche Galante.
ALEJANDRO LIPSCHUTZ. Ciencia y Universidad.
YANKEZ SILVA. La Tragedia del Arte.
O. S. MARDEN. Cada hombre un rey.

LIBROS A CINCO PESOS CADA UNO:

A. ANETITATROV. Literatura Rusa.
MARCELE AUCLAIR. La novela del amor doliente.
GEORGE BERNANOS. Bajo el Sol de Satán.
GUZMAN CRUCHAGA. Poemas.
EUGENIO NOEL. Tumbolitos.
BENJAMIN SUBERCASEAUX. Rabal.
TERESA WILMS. Lo que no se ha dicho.
LAUTARO YANKAS. La llama.
GUZMAN CRUCHAGA. Biografía de Roosevelt.
DIOMEDES DE PEREYRA. Hombres al Viento.
GIOVANNI VERGA. Historia de una Curruca.
TANCREDO PINOCHET. Oligarquía y Democracia.

M. APPELLIUS. El Cementerio de los Elefantes.
PIERRE RENOT. El Rey Leprososo.
ERENBURG. El Pan Nuestro.
RAFAEL MALUENDA. La Senda Inútil.
HEDRO PRADO. Andarover.
DANIEL DE LA VEGA. Instantáneas.
Luz de Candelitas.
Columinas.
JUAN MARIN. Oréas y vo.
OLGA ACEVEDO. Los Cantos de la Montaña.
BORIS SHATZKY. El Mundo en Llamas.
MAX JARA. Poemas.
MANUEL ROJAS. Lanchas en la Bahía.

LIBROS A SIETE PESOS CADA UNO:

MAGALLANES MOURE. Mejores Poemas.
ALBERTO CHIRALDO. La Novela de la Pampa.
ANTONIO DE QUENTAL. Sonetos.
MARTA BRUNET. Bienvenido.
Reloj de Sol.
A. CIPOLLA. El Corazón de los Continentes.
EDWARDS BELLO. Crónicas.
RODRIGUEZ MENDOZA. Como si fuera ahora.
LENKA FRANLUO. El Carroussel de Washington.

RADIQUET. El Baile del Conde de Oria.
OKAKURA KAKUZO. El Libro del Te.
IGNACIO SILONE. Fontamara.
L. TORO RAMALLO. Chaco.
A. ARRIAZA. Puñado de Viento Sur.
P. A. CUADRA. Poemas Nica-tagüenses.
GATICA MARTINEZ. Fili.
JENARO PRIETO. Con sordina.
ALBERTO ROMERO. La novela de un perseguido.

LIBROS A DIEZ PESOS CADA UNO:

ANDRE MALRAUX. El tiempo del Desprecio.
DIOMEDES PEREYRA. Cauchito.
FIDELINO FIGUEROA. Las Dos Españas.
IRIS. Cuando Mi Tierra Nació.
Cuando Mi Tierra era Niña.
Cuando Mi Tierra fue moza.
ALEJANDRO VICUNA. El Baileta. Crisóstomo.
A. CIPOLLA. En la Llama de la India.

Norte América y los Americanos.
En la Tierra de los Faraones.
GREGORIO REYNOLDS. Caminemos hacia Locura.
BENJAMIN SUBERCASEAUX. Zor.
RICARDO LATCHAM. Chuquicamata Estado yankee.
ERNESTO MONTENEGRO. Puh.
OSVALDO ORICO. Camoens y Cervantes.

Y centenares de otros títulos incluyendo todo nuestro saldo de Librería en obras españolas. ¡Apresúrese que el público se arrebatara los mejores títulos!

LIBRERIA Y EDITORIAL NASCIMENTO

San Antonio 240 — Pasaje Imperio 815.
Casilla 2298 — Fono 32062.

CAJA DE LA HABITACION

Propuestas públicas enajenación de sacos vacíos

Se solicitan propuestas públicas para la venta de sacos vacíos cementeros provenientes de las construcciones, las que se abrirán en la Oficina del Jefe del Departamento Técnico de la Caja, Arturo Prat 48, 4.º piso, el día miércoles 6 de noviembre a las 15 horas.

Antecedentes a disposición de los interesados en el Archivo Técnico, diariamente de 14 a 17 horas.

EL VICEPRESIDENTE EJECUTIVO

Cía. de SEGUROS GENERAL

"La Chilena Consolidada"

A NUESTROS ASEGURADOS

Con motivo de la huelga iniciada por empleados de Seguros, ponemos en conocimiento de nuestros asegurados que esta Compañía y sus afiliadas, cuyos nombres se han presentado plego de peticiones, pero que a pedido de la Administración, han aceptado sus labores mientras dure el conflicto general en referencia, han tomado las siguientes medidas en resguardo de sus asegurados:

1. Consideraremos automáticamente renovados, sin ulterior trámite, los seguros vigentes, que vengán en los ramos que opera nuestra Compañía y sus afiliadas.
2. Hemos autorizado a nuestros principales agentes para que acepten pólizas provisionales en los riesgos en que operamos, así que basta entregar a ellos la suma para que quede cubierto el riesgo.
3. Cubriremos también provisionalmente desde la fecha del timbre de toda póliza o aviso de embarque que se nos envíe por este conducto.

Una vez solucionado el conflicto general en referencia, resolveremos sobre la continuación definitiva de las pólizas que cubriremos con plena efectividad en la situación anormal.

Rogamos tomar nota que las letras aceptadas a nuestro favor con vencimiento posterior al 30 de Octubre deberán pagarse hasta nuevo aviso en los siguientes bancos: La Chilena Consolidada, en el Banco de A. Edwards y Cia.; La Comercial, en el Banco de Chile; La Universal, en el Banco Italiano; La Iquique Consolidada, en el Banco de A. Edwards y Cia.; La Victoria, en el Banco de Chile; Scottish Union, Banco de Chile.

Agradecemos a nuestros colaboradores intermediarios y a nuestros asegurados que estamos seguros nos dispensarán en esta situación.

SANTIAGO, 31 de Octubre de 1946.

CIA. DE SEGUROS GENERALES LA CHILENA CONSOLIDADA; LA COMPAÑIA LA UNIVERSAL; LA IQUIQUE CONSOLIDADA; LA VICTORIA Y SCOTTISH

AVISOS ECONOMICOS

20.—Materiales de construcción

ALMACEN DE PINTURAS Y PAPELERIA "El Aguilucho". Condor 1081. Teléfono 74677. Pinturas y papeles. Precio de ocasión. 10 Dic.

PIERRO ACANALADO, GALVANIZADO. 30 Nov.

PIERRO GALVANIZADO LISO. SACK. 30 Nov.

PIERRO REDONDO PARA CONSTRUCCIONES. SACK. 30 Nov.

PINTURA PASTA. SACK. 30 Nov.

S. SACK, BARRACA FIERRO. SAN PABLO 1179. Mercado 817. Precio bajo. 30 Nov.

20.000 VENDIDO FABRICA DE MUEBLES, en pleno trabajo. Agustinas 1454. 8 Nov.

DEMOLICION. HAY: Puertas, cerchas, tejas, ladrillos, cortinas, maderas y toda clase materiales. Pedro Valdivia esq. Irrazaval. 13 Nov.

MATERIALES DE DEMOLICION. Planchas zinc, puertas, vigas, pilas, fierro, canales, forros, cañerías, fierro fundido, y otros materiales. Liquidamos por cambio de local. San Diego 1278. 13 Nov.

22.—Motores, maquinarias y artículos eléctricos

MAQUINARIA DE OCASION. Huérfanos 2448. 7 En.

24.—Muebles, menajes y artículos sanitarios

OCASION! VENDI AMORADOS: Dormitorio, comedor, hall y muebles suaves. Dellella 5456. 8 Dic.

REGIA COCINA A GAS. PERFECTO estado. San Martín 47. 3 Nov.

COMPRO MAQUINA SINGER. — FONO 00720. — No 23

COMPRO BANO ENLOZADO, COCINA leña. — Fono 80230. — 25 Nov

VENDO OCASION DORMITORIOS, COCINAS, living, cantidad muebles suaves. — Santa Rosa 707. — 25 Nov

COMPRO MUEBLES, CATERAS, MENAJES completos. — Fono 80230. — 25 Nov

CASA ROMAN PRIETO, SANTIAGO. Los precios más bajos en tapados, de toda clase. Dellella 2250. Fono 90583. 8 Dic.

COMPRO MARMOL, CUALQUIER estado. — Fono 80230. — 25 Nov

MUEBLES 25 MESES PLAZO. PU en pie. Serrano 283. 11 Nov

COLCHONES! COLCHONES! "El Colchón". Refacción colchones de cama. San Diego 8. Teléfono 86250. 24 Nov

SOMNIERES CON ALAMBRAS de primera y refacción de colchones a domicilio. Colchonería Francesa. San Diego N.º 2. Teléfono 86259. 19 Nov.

25.—Modas e interés para el hogar

ADMINISTRAMOS PROPIEDADES, anticuipagos rentas. Caja Propiedades. 5 En-47

REGALO! VENDESE UN tapado Piel de Camello. Coquimbo 391. 3 Nov.

MUEBLES LAVABLES E IRROMPIBLES, enseres rápidos y garantidos. Se compra cuando usted llega. Informes: Unión Americana 354. Fono 04334. 5 Nov

30.—Préstamos, acciones y bonos

PRESTAMOS HIPOTECARIOS. DINE. lito, la que se solicita. Ramón del Río, Bandera 552. 3 Nov

PRESTAMOS HIPOTECARIOS EN particular tramito. Carlos Ossandón. Nueva York 25. 31 Dicie

CAPITALISTAS, INVERSIONISTAS, necesitan 300.000 y dos partidas de \$ 50.000 primera hipoteca, valor de las propiedades: \$ 500.000; plazo un año; pago 15 cts libre todo gasto; trimestres anticipados. — Melilla, casilla 2513. 3 Nov

\$ 300.000 LISTOS HIPOTECAS, en una sola partida o fraccionada desde \$ 50.000. — Ramón del Río, Bandera 552. 3 Nov

\$ 150.000 VENDO PROPIEDAD DE renta. Aldunate 1495. próximo Pedro Lagos. — Ramón del Río, Bandera 552. 3 Nov

\$ 65.000 con \$ 20.000 CONTADO. VENDO propiedad apropiada para renta. 1252, cinco piezas, Urmeneta próximo Recoleta. — Ramón del Río, Bandera 552. 3 Nov

\$ 600.000 VENDO GRUPO 17 CASAS, facilidades pago. San Alfonso, leñera las 1630 horas, en Chile. 1950. 4 Nov

ADMINISTRAMOS PROPIEDADES, anticuipagos rentas. Caja Propiedades. 5 En-47

mediato Bilbao, amplios recibos, seis dormitorios, tres baños, dos piezas empleadas, jardín, garage. Linares 1350, teléfono 42530. 4 Nov

200.000 GALPON CERRADO CON terreno, total 380 m2. Vendo en Avenida Larrain, Suñes. Tratar 10 de julio 143. 4 Nov

LINDA QUINTA SALTO, ESQUINA Maipo. Regalo. 120.000. Mapocho 3360. 4 Nov

320.000. BRASIL, ALAMEDA, DOS casas 90.000. Chalel El Tabo, dueno. Alameda 1656. 4 Nov

35.—Radios e instrumentos de música

RADIOS R. C. A. Y DISCOS VICTOR. "Francisco Figueroa y Cia.", Santa Isabel 6301 A, entre Avenida Seminario-Condell. Fono 44420. Facilidades. 30 Nov

COMPRO CASAS CHICAS Y GRANDES, urbanas y rurales, siendo preferible comercial negocios rápidos. — Ramón del Río, Bandera 552. 3 Nov

COMPRO CASAS CHICAS Y GRANDES, urbanas y rurales, siendo preferible comercial negocios rápidos. — Ramón del Río, Bandera 552. 3 Nov

COMPRO CASAS CHICAS Y GRANDES, urbanas y rurales, siendo preferible comercial negocios rápidos. — Ramón del Río, Bandera 552. 3 Nov

COMPRO CASAS CHICAS Y GRANDES, urbanas y rurales, siendo preferible comercial negocios rápidos. — Ramón del Río, Bandera 552. 3 Nov

COMPRO CASAS CHICAS Y GRANDES, urbanas y rurales, siendo preferible comercial negocios rápidos. — Ramón del Río, Bandera 552. 3 Nov

COMPRO CASAS CHICAS Y GRANDES, urbanas y rurales, siendo preferible comercial negocios rápidos. — Ramón del Río, Bandera 552. 3 Nov

COMPRO CASAS CHICAS Y GRANDES, urbanas y rurales, siendo preferible comercial negocios rápidos. — Ramón del Río, Bandera 552. 3 Nov

COMPRO CASAS CHICAS Y GRANDES, urbanas y rurales, siendo preferible comercial negocios rápidos. — Ramón del Río, Bandera 552. 3 Nov

COMPRO CASAS CHICAS Y GRANDES, urbanas y rurales, siendo preferible comercial negocios rápidos. — Ramón del Río, Bandera 552. 3 Nov

COMPRO CASAS CHICAS Y GRANDES, urbanas y rurales, siendo preferible comercial negocios rápidos. — Ramón del Río, Bandera 552. 3 Nov

COMPRO CASAS CHICAS Y GRANDES, urbanas y rurales, siendo preferible comercial negocios rápidos. — Ramón del Río, Bandera 552. 3 Nov

COMPRO CASAS CHICAS Y GRANDES, urbanas y rurales, siendo preferible comercial negocios rápidos. — Ramón del Río, Bandera 552. 3 Nov

COMPRO CASAS CHICAS Y GRANDES, urbanas y rurales, siendo preferible comercial negocios rápidos. — Ramón del Río, Bandera 552. 3 Nov

COMPRO CASAS CHICAS Y GRANDES, urbanas y rurales, siendo preferible comercial negocios rápidos. — Ramón del Río, Bandera 552. 3 Nov

COMPRO CASAS CHICAS Y GRANDES, urbanas y rurales, siendo preferible comercial negocios rápidos. — Ramón del Río, Bandera 552. 3 Nov

COMPRO CASAS CHICAS Y GRANDES, urbanas y rurales, siendo preferible comercial negocios rápidos. — Ramón del Río, Bandera 552. 3 Nov

COMPRO CASAS CHICAS Y GRANDES, urbanas y rurales, siendo preferible comercial negocios rápidos. — Ramón del Río, Bandera 552. 3 Nov

COMPRO CASAS CHICAS Y GRANDES, urbanas y rurales, siendo preferible comercial negocios rápidos. — Ramón del Río, Bandera 552. 3 Nov

COMPRO CASAS CHICAS Y GRANDES, urbanas y rurales, siendo preferible comercial negocios rápidos. — Ramón del Río, Bandera 552. 3 Nov

COMPRO CASAS CHICAS Y GRANDES, urbanas y rurales, siendo preferible comercial negocios rápidos. — Ramón del Río, Bandera 552. 3 Nov

COMPRO CASAS CHICAS Y GRANDES, urbanas y rurales, siendo preferible comercial negocios rápidos. — Ramón del Río, Bandera 552. 3 Nov

COMPRO CASAS CHICAS Y GRANDES, urbanas y rurales, siendo preferible comercial negocios rápidos. — Ramón del Río, Bandera 552. 3 Nov

COMPRO CASAS CHICAS Y GRANDES, urbanas y rurales, siendo preferible comercial negocios rápidos. — Ramón del Río, Bandera 552. 3 Nov

COMPRO CASAS CHICAS Y GRANDES, urbanas y rurales, siendo preferible comercial negocios rápidos. — Ramón del Río, Bandera 552. 3 Nov

COMPRO CASAS CHICAS Y GRANDES, urbanas y rurales, siendo preferible comercial negocios rápidos. — Ramón del Río, Bandera 552. 3 Nov

COMPRO CASAS CHICAS Y GRANDES, urbanas y rurales, siendo preferible comercial negocios rápidos. — Ramón del Río, Bandera 552. 3 Nov

COMPRO CASAS CHICAS Y GRANDES, urbanas y rurales, siendo preferible comercial negocios rápidos. — Ramón del Río, Bandera 552. 3 Nov

COMPRO CASAS CHICAS Y GRANDES, urbanas y rurales, siendo preferible comercial negocios rápidos. — Ramón del Río, Bandera 552. 3 Nov

COMPRO CASAS CHICAS Y GRANDES, urbanas y rurales, siendo preferible comercial negocios rápidos. — Ramón del Río, Bandera 552. 3 Nov

COMPRO CASAS CHICAS Y GRANDES, urbanas y rurales, siendo preferible comercial negocios rápidos. — Ramón del Río, Bandera 552. 3 Nov

COMPRO CASAS CHICAS Y GRANDES, urbanas y rurales, siendo preferible comercial negocios rápidos. — Ramón del Río, Bandera 552. 3 Nov

COMPRO CASAS CHICAS Y GRANDES, urbanas y rurales, siendo preferible comercial negocios rápidos. — Ramón del Río, Bandera 552. 3 Nov

COMPRO CASAS CHICAS Y GRANDES, urbanas y rurales, siendo preferible comercial negocios rápidos. — Ramón del Río, Bandera 552. 3 Nov

COMPRO CASAS CHICAS Y GRANDES, urbanas y rurales, siendo preferible comercial negocios rápidos. — Ramón del Río, Bandera 552. 3 Nov

COMPRO CASAS CHICAS Y GRANDES, urbanas y rurales, siendo preferible comercial negocios rápidos. — Ramón del Río, Bandera 552. 3 Nov

COMPRO CASAS CHICAS Y GRANDES, urbanas y rurales

NUEVO PRESIDENTE DE CHILE HABLA PARA "LA NACION"

entero vibrará hoy
us mejores días de
entusiasmo. Den-
unas horas ha de
cupar el sillón de
entes de Chile un
ven, de plena ma-
tica, de pondera-
y de fecunda ac-
ca, en quien sus
nos, presienten la
de grandes y
s anhelos. Su
n para llegar
alto cargo no ha
ra del azar; es la
ción de esa co-
avanzada social
sborada a través
o entero, tras el
de obtener mejo-
ra la Humanidad
ambien la cristali-
le un fervoroso
ha atendido mu-
oso en el sector
oso de nuestra
y de ahí que
ra razón de ser
iento de entusias-
ar que brotará
a través de to-
ública.

ENTREVISTA
loros a este acon-
nacional, nos
o tener del
Electo, don Ga-
ález Videla, una
clusiva para
N, no tanto con-
o de ofrecer una
periodística, sino
para refrescar las
as que sustentan
ario que hoy des-
us altas funcio-

no es tarea del
entrevista a un
Electo, ella se
ficó grandemen-
a la reconocida
del señor Gonzá-
para la gente de
mo asimismo a
de exposición.
reunancias nos
tado, a la vez que
a él sin ambages,
sintamente algu-
santes conceptos
amos a la consi-
de nuestros lecto-

DEL PROGRAMA
vista se desarro-
gabinete de tra-
señor González
su residencia de
Alí, en un am-
amente acogedor,
Presidente de
enhebrando una
madra y cordial,
rar de lleno en
que deseamos

bierno - comien-
ruestro inter-
de los pre-
rutina— ha de
n una fórmula
e sencilla: cum-

plimiento estricto de las
normas institucionales y
jurídicas llamadas a forjar
una nación, y otorgamiento
de todos los derechos o
franquicias que puedan lle-
var al pueblo a un equili-
brado grado de prosperidad.
Como esencia o resumen
de mis propósitos, quiero
decir, con lo primero, que
una de mis aspiraciones
fundamentales será la de
hacer respetar todo aquello
que tienda a mantener y
robustecer el orden social,
sin que ello implique, en
ningún momento, la más
remota pretensión de en-
gendrar odiosidades o vio-
lencias; y con lo segundo,
que procurará invariable-
mente, y siempre con las
más ardientes fuerzas de
mi espíritu, hacer disfru-
tar a la ciudadanía entera
del máximo de bienestar
que tiene derecho a esperar
un pueblo que se sabe digne-
do, patriota y generoso en
todas las manifestaciones
de la vida.

Para realizar este enun-
ciado, elaboramos en la
Convención de Izquierda
un plan que constituye un
programa mínimo de ac-
ción y que, por lo mismo,
estimo que será posible rea-
lizar, sobre todo si, como lo
espero, la unanimidad de
las fuerzas vivas del país
cumple con el deber patrió-
tico de apoyar mi gestión
gubernativa.

EN EL ORDEN SOCIAL
—Precisando conceptos
—Interrumpimos—, ¿podría
decirnos en síntesis cuáles
serán los puntos de realiza-
ción inmediata de su pro-
grama en el orden social?

—Aunque los he expuesto
en varias ocasiones, y aun-
que ellos flotan en todo el
ambiente nacional, creo
que no estará de más repre-
tarlos ahora. En primer lu-
gar, y reafirmando mis
propósitos de mejoramiento
popular, creo que es indis-
pensable proceder a un re-
ajuste de los valores huma-
nos, en forma de que, tanto
las obligaciones como los
derechos que corresponden
a los miembros de la colec-
tividad nacional, estén pro-
porcionalmente repartidos
entre todos los componentes
de la masa social. Es indis-
cutable que en este aspecto
hay muchas anomalías que
remediar, no pocas injusti-
cias que corregir.

Al pueblo hay que darle
lo que racionalmente nece-
sita para llevar una exis-
tencia digna y decorosa.
Hay que darle, en primer
lugar, la oportunidad para
que pueda elevar su condi-
ción de ser humano, y en
tal sentido me parece que,
primordialmente, hay que



acercar a él las luces de la
educación y la instrucción,
para que pueda desempe-
ñarse con acierto en bene-
ficio propio y de los demás.
Hay que darle también ha-
bitación higiénica y barata;
hay que ponerlo en condi-
ciones de alimentarse de
acuerdo con los más ele-
mentales principios que
reglan este aspecto de la
existencia humana; hay
que procurarle, sin prefe-
rencias o exclusivismos
odiosos, un salario que le
permita vivir, si no con hol-
gura, por lo menos con de-
cencia, y con el cabal con-
venimiento de que nadie
en Chile puede quedar al
margen de una existencia
placentera.

También en el aspecto
de la previsión social, estoy
convencido de que hay al-
gunos problemas que es
preciso resolver a la brevedad
posible. La casa propia,
adquirida por intermedio de
las instituciones respecti-
vas; la debida atención en
casos de enfermedad; la ju-
bilitación y el montepío por
vejez o inutilidad física; la
intensificación de la lucha

contra las plagas sociales;
la eficaz protección a la
irracionalidad, y tantos otros
problemas, por el estilo, están
clamando a gritos una so-
lución adecuada e inmedia-
ta.

Todo esto, vuelvo a decir-
lo, es cosa vieja entre nos-
otros; pero yo, como Presi-
dente de Chile, y especial-
mente como Mandatario de
los sectores modestos de la
sociedad, no podré permitir
que se continúe repitiendo
indefinidamente, como una
simple cartilina o como un
vulgar estribillo, y haré lo
que humanamente pueda
para poner a ajo a estos
males que están arruinan-
do, moral y materialmente,
a una enorme porción de
nuestros conciudadanos.

Aspiro a que todos, éstos
puedan, como tantas veces
lo he expresado, sentir ple-
namente la alegría del vi-
vir; y sin alardes demagó-
gicos, sin ampulósas re-
toricas, solamente con la
intima convicción de hacer
obra de justicia social, pue-
do declarar una vez más
que no omitiré esfuerzos ni
sacrificios para que todos
los habitantes de Chile
puedan sentirse felices de
cubrirse bajo un cielo que
para todos representa un
enorme alero de protección,
a la vez que en un suelo
que puede proporcionarles
todo lo necesario para la-
borar tranquilamente por el
perfeccionamiento indivi-
dual y colectivo.

EN EL ASPECTO ECONÓMICO

La conversación va ro-
dando insensiblemente de
un tema a otro, y en el curso
de ella nuestro entrevista-
do formula sus puntos de
vista en cuanto se refiere
al aspecto económico.

—La realidad del momen-
to —nos dice— está indi-
cando la necesidad imperio-
sa de orientar la acción
del Gobierno hacia un plan
de reformas trascendenta-
les, capaz de conducir al
país hacia una poderosa
vitalidad económica. Para
ello necesitamos poner en
práctica un amplio pro-
grama que nos lleve, en primer
término, a la definitiva in-
dustrialización del país, a la
intensificación de la
producción agrícola, a la ar-
monía y correcta distribu-
ción de la riqueza.

He dicho y repetido hasta
el cansancio que nuestro
programa representa una
definida posición de avan-
zada económica, y derivado
de este concepto, una buena
parte de mis energías
deberá encauzarse hacia un
proceso de capitalización e
industrialización, que no
solamente refleje una ar-
monía completa entre el
Capital y el Trabajo, sino
que también haga posible
el destierro absoluto del
anticuado sistema econó-
mico que nos ha regido
hasta hoy.

Para ello, es indispensa-
ble adaptar la posibilidad
de nuestros recursos finan-
cieros a la consecución de
un vasto plan que lleve al
país a obtener la capita-
lización necesaria para su
futura prosperidad; es in-
dispensable también impul-
sar una acción inmediata,
decisiva y renovadora de la
agricultura nacional; es de
urgencia absoluta planifi-
car de una vez por todas
la producción de nuestras
grandes fuentes de recursos
naturales, dando especial
preferencia al desarrollo de
la industria siderúrgica, del
cobre, del petróleo, de la
pesca, del papel, etc., e im-
pulsando la electrificación
nacional; es imperioso do-
tar al país de nuevos me-
dios de comunicación, ya
sean terrestres, marítimos o
aéreos, para dar fácil y

oportuna salida a nuestros
productos; y es ineludible,
asimismo, atender a un
plan eficiente de coloniza-
ción nacional, una oportu-
nidad de trabajo a todos
aquellos elementos que de-
sean contribuir de manera
efectiva, por sus propios
esfuerzos, al engrandeci-
miento de la nación.

LA REFORMA AGRARIA

—Entre todos estos pun-
tos —continúa el Presi-
dente—, creo que uno de los
que reviste mayor impor-
tancia es el relacionado con
la reforma agraria. Constituye
una realidad penosa el hecho
de que la industria agropecuaria,
que debiera cumplir la función elemental
de procurar alimenta-
ción sana y barata a toda
la población chilena, conti-
núa debatiéndose en una
crisis de producción que no
se justificaría ni en el país
más ruinario o retrogrado.

El régimen realmente de-
mocrático y progresista que
encarnan las fuerzas de
avanzada de Chile, no po-
drá por ningún motivo des-
entenderse de este anacra-
nismo que ha llegado a in-
vadarnos en forma tan
lamentable y, pudiera de-
cirse, hasta vergonzosa. Mi
Gobierno desea empeñarse
a fondo en un plan de re-
forma agraria de proyec-
ciones definitivas, que cambie
radicalmente el actual es-
tado de cosas. Daremos, en
consecuencia, un paso deci-
sivo para entregar al esfuer-
zo fecundo de quienes de-
sean invertir en ellas sus
actividades, las tierras baldías
que se extienden por
centenares de kilómetros a
través del país; procurare-
mos acelerar al máximo la
ejecución de todas aquellas
obras camineras y de rega-
dio que estén llamadas a
dar una nueva fisonomía
al agro chileno; haremos lo
posible por impulsar, tam-
bién al máximo, el sistema
de mecanización en la agri-
cultura, y trataremos, fi-
nalmente, de intensificar y
racionalizar los cultivos
agrícolas, haciendo que cada
zona produzca lo que
pueda dar mayor rendi-
miento y beneficio a la
población, para asegurar a to-
dos los habitantes el normal
abastecimiento de los ar-
tículos básicos que se re-
quieren para la subsisten-
cia humana.

Pero esta reforma no
puede concretarse a meras
exigencias o iniciativas es-
tatales. Es preciso también
acudir en ayuda de todas
las fuerzas en las cuales
radica la explotación de la
agricultura, y así, parale-
lamente a lo anterior, he-
mos de asociar nuestro
programa de acción al es-
tablecimiento del crédito
agrícola como función del
Estado; a la construcción
de viviendas higiénicas para
todos los trabajadores del
campo; a la concesión de
facilidades para que los
propietarios puedan cum-
plir sin sacrificios esta ele-
mental obligación; a la ni-
velación de los salarios
agrícolas con los de las de-
más industrias, y, por últi-
mo, a lo que talvez sea una
de las más agudas fallas
del sistema imperante entre
el campesinado: la incorpo-
ración efectiva de la cultura,
mediante la adopción de
todas aquellas medidas ten-
dientes a elevar su condi-
ción humana.

LA CARESTIA DE LA VIDA

Y pasamos al tema in-
evitable de la actualidad
nacional: la carestía exorbi-
tante de la vida. Sin ti-
bear, nuestro entrevistado
responde:

Gobierno deberá encarar
inflexiblemente tal aspecto
de su programa mínimo.
Hemos de ser, entonces,
perseguidores implacables
de los agiotistas y especu-
ladores, de los que encarecen
artificialmente el costo de
la vida, porque un Gobier-
no democrático no puede
admitir, ni siquiera en for-
ma remota, que tales ele-
mentos invadan las activi-
dades comerciales.

El proceso de distribución
de los artículos de consumo
requiere, indudablemente,
una substancial transforma-
ción; debe estar controlado
por severas disposiciones
que hagan imposible todo
intento de lucrar desmedida-
mente, aprovechándose
de los esfuerzos del produc-
tor y explotando usuraria-
mente al consumidor.

Para los últimos, o sea,
para los intermediarios que
ejercen su misión en forma
honrada, existirá en todo
momento el amparo de la
ley; pero, los especuladores
se crearán los Tribunales
Especiales de que tantas
veces he hablado, y que
terdrán a su cargo la tarea
de concluir con esta verda-
dera plaga social.

COOPERACION DE LA
CIUDADANIA

Ha transcurrido media
hora de conversación con
el Presidente de Chile. Nos
quedan aún en carpeta mu-
chos puntos que desca-
mos consultar, pero ante
el apremio del tiempo apla-
mos por guardar un discreto
silencio para dar paso a
sus observaciones. Y así
anotamos las últimas pa-
bras que escuchamos de sus
labios:

—No se me ha ocultado
en ningún momento, como

lo he dicho en público en
muchas ocasiones, la enor-
me responsabilidad que car-
go sobre mis hombros al
asumir la Prme a Magis-
tratura de la República. Sé
que llego a ella en momen-
tos muy difíciles y peligro-
sos, por la escabrosidad de
los múltiples problemas
que se ciernen sobre el país.
Sé también que algunas
iniciativas de largo aliento
pueden estrallarse contra
los escollos que presenta la
extremada pobreza de
nuestras arcas fiscales. Pe-
ro ello no me arredra en
modo alguno. Me aliena a la
convicción de que estoy res-
paldado por toda la opinión
sana y honrada del país, y
esto será para mí el mejor
aliciente para luchar con
denuevo en las tareas de
Gobierno.

Posiblemente habrá que
enfrentar muchas horas de
prueba, y de sinsabores; pe-
ro, aportarlo así, cual la
cuota de sacrificio que le
corresponde allegar en be-
neficio de todos, espero que
no será imposible obtener
la realización del programa
mínimo que me he propues-
to conseguir en aras de la
salvación nacional.

La cooperación que nece-
sita el Gobierno en la deli-
cada etapa que atravesamos,
lo espero de todos mis
conciudadanos. Deseo sin-
ceramente hacer una polí-
tica franca, leal, sin subter-
fugios o "macanueras" de
ninguna especie. Pueden
Uds. decir, en consecuen-
cia, que las puertas de la
Moneda estarán abiertas
para todo el que desee lle-
gar a ella en forma honra-
da, con la frente en alto,
tras la única y elevada fi-
lialidad de allegar su cola-
boración a la prosperidad
de la Patria.



es un alimento
delicioso para grandes
y chicos

COCOA PEPTONIZADA

RAFE

Base:
Malta,
Cacao,
Peptona
Sacarina

30 AÑOS DE PRESTIGIO

Mullard MOTIVO DE ORGULLO

MCU-30

Usted puede disfrutar del tono maravilloso de un
MULLARD MCU-30. Para ello consulte el sistema de
CREDITOS MENSUALES INGELSAC
utilizado por nuestra distinguida clientela durante años.

Además de comprar su receptor, compre el
SERVICIO INGELSAC, asegurado por una
organización técnica de alta solvencia.

DELO MCU-30. Circuito superheterodino de 2-bandas, 5 tubos. On-
tona y larga. Para corriente universal. Hermoso mueble de ma-
d. plástico brillante.

INGELSAC
INGENIERIA ELECTRICA, S.A.C.

GO Matías Cousiño 144 - Santo Domingo 1066.

ALPARAISO - CONCEPCION - OSORNO.

Distribuidores en toda la República.



JEFES DEL PODER EJECUTIVO DE CHILE DESDE 1810 HASTA LA FECHA

PRIMERA JUNTA DE GOBIERNO NACIONAL

18 de septiembre de 1810-4 de julio de 1811.

Presidente, don Mateo de Toro Zambrano, Conde de la Conquista.

PRIMER CONGRESO NACIONAL

4 de julio de 1811-4 de agosto de 1811.

Don Juan José de Rosas, presidente accidental de la Junta de Gobierno; hizo dimisión, en nombre de ésta, quedando así el Poder Ejecutivo y radicalizándose sus funciones en el Congreso hasta el 10 de agosto.

JUNTA EJECUTIVA

10 de agosto-4 de septiembre de 1811.

Don Martín Calvo Encalada, don Juan José Aldunate y don Francisco Javier del Solar.

JUNTA EJECUTIVA

4 de septiembre-18 de noviembre de 1811.

Don Juan Enrique Rosales, don Juan Martínez de Rosas, don Martín Calvo Encalada, don Juan Mackenna y don José Gaspar Marín.

JUNTA DE GOBIERNO

18 de noviembre-18 de diciembre de 1811.

Don Juan Martínez de Rosas, don José Miguel Carrera y don José Gaspar Marín.

JUNTA DE GOBIERNO

18 de diciembre de 1811-3 de abril de 1812.

Don José Miguel Carrera, don Juan José Aldunate y don José Nicolás de la Cerna.

JUNTA DE GOBIERNO

3 de abril-3 de octubre de 1812.

Don José Miguel Carrera, don José Santiago Portales y don Pedro José Prado Jaraquemada.

JUNTA DE GOBIERNO

3 de octubre-27 de octubre de 1812.

Don Pedro José Prado Jaraquemada, don José Santiago Portales y don Ignacio de la Carrera.

JUNTA DE GOBIERNO

27 de octubre de 1812-10 de abril de 1813.

Don Pedro José Prado Jaraquemada, don José Santiago Portales y don José Miguel Carrera.

JUNTA DE GOBIERNO

10 de abril-10 de octubre de 1813.

Don Juan José Carrera, don Francisco Antonio Pérez y don José Miguel Infante.

JUNTA DE GOBIERNO

10 de octubre-12 de octubre de 1813.

Don Francisco Antonio Pérez, don José Miguel Infante y don Agustín Eyzaguirre.

JUNTA DE GOBIERNO

12 de octubre-9 de octubre de 1813.

Don José Miguel Infante, don Agustín Eyzaguirre y don José Ignacio Centeno.

DIRECTOR SUPLENTE (Interino)

9-14 de marzo de 1814.

Don Antonio José Irisarri.

DIRECTOR SUPLENTE

14 de marzo-23 de julio de 1814.

Coronel don Francisco de la Lastra.

JUNTA DE GOBIERNO

23 de julio-2 de octubre de 1814.

Don José Miguel Carrera, presidente; don Julián Uribe y don Manuel Muñoz Urrutia.

(Desde el desastre de Rancagua, el 2 de octubre de 1814, hasta la batalla de Chacabuco, el 21 de febrero de 1817, se extiende el período denominado de la Reconquista Española).

DIRECTOR SUPLENTE

16 de febrero de 1817-28 de enero de 1818.

Brigadier don Bernardo O'Higgins.

DIRECTOR SUPLENTE DELEGADO (1)

18 de abril-8 de septiembre de 1817.

General don Efraín de la Cruz.

JUNTA SUPLENTE DELEGADA

8 de septiembre-18 de diciembre de 1817.

Don Francisco Antonio Pérez, don Anselmo de la Cruz y don José Manuel Astorga.

DIRECTOR SUPLENTE DELEGADO

18 de diciembre de 1817-3 de marzo de 1818.

Don José Manuel Astorga.

UD. PUEDE GANAR LA VICTORIA

CUANDO sus riñones necesitan ayuda, dejes pronta atención. Prueba Píldoras de FOSTER para estimular la actividad de los riñones. Fida en la farmacia.

M.R.

Píldoras de FOSTER

Nit. Potasio, Cor. Litio, Ext. Bichá, Nat. Urea, Fosa, Bases de Eosina.

FERROCARRILES DEL ESTADO

"PROPUESTAS PUBLICAS POR MATERIALES"

"VENTA DE PAPEL EXCLUIDO"

"Se solicitan propuestas públicas para la construcción de más o menos 100-200 kilómetros de papel excluido, existiendo en nuestra imprenta (Calle Boria N.º 84).

Se aceptan ofertas parciales hasta por un mínimo de 5.000 kgs.

Estas ofertas se abrirán en la Oficina del señor Subdirector del Departamento de Materiales y Almacenes (Estación Ayma, 1.ª planta), EL DÍA 6 DE NOVIEMBRE DE 1946, A LAS 10 HRS.

Bases mayores, fajas y antecedentes pueden solicitarse en la Sección Adquisiciones del mismo Departamento de 15 a 18 horas, excepto sábados que se atenderá de 10 a 11,30 horas.

"EL JEFE DEL DEPARTAMENTO DE MATERIALES".

ADMINISTRAMOS PROPIEDADES

ANTICIPAMOS RENTA

Caja de los Propietarios de Chile, S. A.

Santo Domingo 1249

General don Luis de la Cruz.

DIRECTOR SUPLENTE

28 de marzo de 1810-28 de enero de 1812.

Reasume el capitán general don Bernardo O'Higgins.

JUNTA DE GOBIERNO

28 de enero-4 de abril de 1812.

Don Agustín Eyzaguirre, don Fernando Errázuriz y don José Miguel Infante.

DIRECTOR SUPLENTE

4 de abril de 1812-3 de julio de 1812.

Mariscal de Campo don Ramón Freyre.

PRESIDENTE PROVISORIO DE LA REPUBLICA

3 de julio-10 de septiembre de 1812.

General don Manuel Blanco Encalada.

PRESIDENTE (Interino)

11 de septiembre de 1812-23 de enero de 1817.

Vicepresidente, don Agustín Eyzaguirre.

PRESIDENTE PROVISORIO DE LA REPUBLICA

23 de enero de 1817-13 de febrero de 1817.

Capitán general don Ramón Freyre.

PRESIDENTE DE LA REPUBLICA

13 de febrero-5 de mayo de 1817.

Capitán general don Ramón Freyre.

Vicepresidente, general don Francisco Antonio Pinto.

PRESIDENTE ACCIDENTAL

5 de mayo de 1817-16 de julio de 1817.

El Vicepresidente, general don Francisco Antonio Pinto.

PRESIDENTE ACCIDENTAL

16 de julio de 1817-7 de diciembre de 1817.

Don Francisco Ramón Vicuña.

CAPITAL DEL GOBIERNO CENTRAL

7-23 de diciembre de 1817.

JUNTA DE GOBIERNO

24 de diciembre de 1817-17 de febrero de 1818.

Don José Tomás Ovalle, don Lázaro Errázuriz y don José María Guzmán.

PRESIDENTE DE LA REPUBLICA

17 de febrero-31 de marzo de 1818.

Don Francisco Buis Tagüeña.

PRESIDENTE ACCIDENTAL

31 de marzo de 1818.

Vicepresidente, don José Tomás Ovalle.

PRESIDENTE PROVISORIO

31 de marzo de 1818.

Don Fernando Errázuriz.

PRESIDENTE PROVISORIO

10 de abril-18 de septiembre de 1818.

General don Joaquín Prieto.

PRESIDENTE DE LA REPUBLICA

18-18 de septiembre de 1818.

General don Joaquín Prieto.

VICEPRESIDENTE DE LA REPUBLICA

18 de septiembre-11 de julio de 1840.

Don Joaquín Tocornal.

PRESIDENTE DE LA REPUBLICA

11 de julio de 1840.

Reasume el general don Joaquín Prieto.

PRESIDENTE DE LA REPUBLICA

1841-18 de septiembre de 1851.

General don Manuel Búndia.

VICEPRESIDENTE DE LA REPUBLICA

18 de septiembre de 1851-3 de marzo de 1854.

Don Ramón Luis Irarrázabal.

PRESIDENTE DE LA REPUBLICA

3 de marzo de 1854.

Reasume el general don Manuel Búndia.

PRESIDENTE DE LA REPUBLICA

1851-18 de septiembre de 1851.

Don Manuel Montt.

PRESIDENTE DE LA REPUBLICA

1851-18 de septiembre de 1871.

Don José Joaquín Pérez.

PRESIDENTE DE LA REPUBLICA

1871-18 de septiembre de 1874.

Don Federico Errázuriz Zañartu.

PRESIDENTE DE LA REPUBLICA

1874-18 de septiembre de 1881.

Don Aníbal Pinto.

PRESIDENTE DE LA REPUBLICA

1881-18 de septiembre de 1888.

Don Domingo Santa María.

PRESIDENTE DE LA REPUBLICA

18 de septiembre de 1888-23 de agosto de 1891.

Don José Manuel Balmaceda.

JUNTA REVOLUCIONARIA DE IQUIQUE

13 de abril-24 de diciembre de 1891.

Presidente, capitán de mar y don José Montt.

Vocales: el Vicepresidente del Estado, don Waldo Silva, y el presidente de la Cámara de Diputados, don Ramón Barros Luro.

PRESIDENTE DE LA REPUBLICA

24 de diciembre de 1891-18 de septiembre de 1898.

Almirante don Jorge Montt.

PRESIDENTE DE LA REPUBLICA

18 de septiembre de 1898-12 de julio de 1901.

Don Federico Errázuriz Echaurren.

VICEPRESIDENTE DE LA REPUBLICA

12 de julio-18 de septiembre de 1901.

Don Aníbal Zañartu.

PRESIDENTE DE LA REPUBLICA

1901-18 de septiembre de 1908.

Don Germán Riesco.

VICEPRESIDENTE DE LA REPUBLICA

4 de abril-3 de julio de 1903.

Don Ramón Barros Luro.

PRESIDENTE DE LA REPUBLICA

3 de julio de 1903.

Reasume don Germán Riesco.

PRESIDENTE DE LA REPUBLICA

18 de septiembre de 1908-3 de agosto de 1910.

Don Juan Luis Sanfuentes.

PRESIDENTE DE LA REPUBLICA

3 de agosto de 1910.

Reasume don Pedro Montt.

VICEPRESIDENTE DE LA REPUBLICA

20-31 de mayo de 1910.

Don Juan Luis Sanfuentes.

VICEPRESIDENTE DE LA REPUBLICA

31 de mayo-3 de agosto de 1911.

Reasume don Pedro Montt.

VICEPRESIDENTE DE LA REPUBLICA

3 de agosto de 1911.

Don Juan Luis Sanfuentes.

VICEPRESIDENTE DE LA REPUBLICA

3 de agosto de 1911.

Don Juan Luis Sanfuentes.

VICEPRESIDENTE DE LA REPUBLICA

3 de agosto de 1911.

Don Juan Luis Sanfuentes.

VICEPRESIDENTE DE LA REPUBLICA

3 de agosto de 1911.

Don Juan Luis Sanfuentes.

VICEPRESIDENTE DE LA REPUBLICA

3 de agosto de 1911.

Don Juan Luis Sanfuentes.

VICEPRESIDENTE DE LA REPUBLICA

3 de agosto de 1911.

Don Juan Luis Sanfuentes.

VICEPRESIDENTE DE LA REPUBLICA

3 de agosto de 1911.

Don Juan Luis Sanfuentes.

VICEPRESIDENTE DE LA REPUBLICA

3 de agosto de 1911.

Don Juan Luis Sanfuentes.

VICEPRESIDENTE DE LA REPUBLICA

3 de agosto de 1911.

Don Juan Luis Sanfuentes.

VICEPRESIDENTE DE LA REPUBLICA

3 de agosto de 1911.

Don Juan Luis Sanfuentes.

VICEPRESIDENTE DE LA REPUBLICA

3 de agosto de 1911.

Don Juan Luis Sanfuentes.

VICEPRESIDENTE DE LA REPUBLICA

3 de agosto de 1911.

Don Juan Luis Sanfuentes.

VICEPRESIDENTE DE LA REPUBLICA

3 de agosto de 1911.

Don Juan Luis Sanfuentes.

VICEPRESIDENTE DE LA REPUBLICA

3 de agosto de 1911.

Don Juan Luis Sanfuentes.

VICEPRESIDENTE DE LA REPUBLICA

3 de agosto de 1911.

Don Juan Luis Sanfuentes.

VICEPRESIDENTE DE LA REPUBLICA

3 de agosto de 1911.

Don Juan Luis Sanfuentes.

VICEPRESIDENTE DE LA REPUBLICA

3 de agosto de 1911.

Don Juan Luis Sanfuentes.

VICEPRESIDENTE DE LA REPUBLICA

3 de agosto de 1911.

Don Juan Luis Sanfuentes.

PERACION CIUDADANA AL PRESIDENTE DE LA REPUBLICA

tor que produce la política de los sectores en una terminada; los odios pueden darse por desahogados. Sobre la contienda librada, sólo queda una en pie, que es eterna: los destinos de la patria democrática de todo un defendida por 190,000 ecobajo la égida de su abanacional, hoy Presidente República, Excmo. señor González Videla.

En sus declaraciones no hay promesas de programas desahogados a los cuales la opinión pública peca o nada de valer los encierte.

Su Gobierno será de realización basada en una política de Trabajo, Justicia y Libertad.

Sobre las cenizas aún tibias de una lucha cívica sin precedentes por las consignas que eximó uno de los bandos en la, el Excmo. señor Gabriel Videla se apresura a tender un manto de olvido, ya en cambio, pide la unión de todos los chilenos para hacer un Gobierno de todos y para todos.

Desa que cada ciudadano dentro de su esfera de acción engañe un deber que cumplir para con la patria, y que éste sea una célula activa de cooperación para su engrandecimiento, tanto moral como económico y cultural.

Hoy mejor que nunca se hace necesaria esta cooperación; el país necesita una suma de esfuerzos para superar la labor de nuestro Presidente y hacer tangible su trascendental programa; y ella la tendrá el Excmo. señor González Videla de todos los sectores en forma amplia y sin autolimitación de intereses partidistas o de círculo.

Pero, es necesario también no olvidar —en esta hora que hemos ratificado nuestro acervo de méritos, defendiendo sus principios hechos carne en cada cumplimiento libertario— la memoria de nuestro malogrado Presidente don Pedro Aguirre Cerda quien, en espíritu, nos sigue prologando sus bondades al depaarnos un destino prometido y un futuro preñado de halagüeñas esperanzas, identificadas en la persona de su digno sucesor, Excmo. señor Gabriel González Videla.

Ante este recuerdo perenne es tan sólo a la ciudadanía entera, avocada en sus múltiples actividades, acudir a presu para sumar sus mejores iniciativas y esfuerzos en un anhelo común de servir al ciudadano que hoy asume los destinos del país y que en un gesto muy propio, ha dicho: "Mi Gobierno aspira a producir más y distribuir mejor para que el bienestar exista en todas las capas sociales", y finalmente: "Al país entero me diré la pidiéndole unidad y confianza en torno del Gobierno". "Unidos venceremos todas las dificultades".

No olvidemos que Chile atraído por momentos excepcionalmente graves y difícil frente al problema de la postguerra, y ahora, entencidos, cuando con mayor razón debemos deponer todo rencor, toda crítica malintencionada o indiferencia culpable en aras de los altos intereses y supremos deberes de servir la patria, mediante la cooperación

JURAMENTO DE PRESIDENTES

LA ESTABLECIDA LA CONSTITUCION DE 1833

... juro por Nuestro Señor y estos Evangelios, que desempeñaré fielmente el cargo de Presidente de la República, que observaré y haré observar la Religión Católica Apostólica Romana; que conservaré la integridad e independencia de la República y que guardaré y cumpliré la Constitución de 1833.

JURAMENTO ACTUAL, ACUERDO CON LA CONSTITUCION DE 1925

... juro (o juro) desempeñar fielmente el cargo de Presidente de la República, con la integridad e independencia de la nación, guardar y hacer guardar la Constitución y las le-

LA ELECCION DE DON GABRIEL GONZALEZ COMENTADA POR UN DIARIO DE CUBA

LO QUE DICE "EL CRISOL", DE LA HABANA, DE FECHA 24 DE OCTUBRE DE 1946

Dice "El Crisol" de La Habana, prestigioso diario de la capital de Cuba, de fecha 24 de octubre último: "Hoy será proclamado Presidente de Chile, el doctor Gabriel González Videla, en la sesión conjunta de celebración de los Congresos Legislativos. Como ninguno de los cuatro candidatos contendientes, en las elecciones del 4 de septiembre, obtuvo la mayoría absoluta de los sufragios, válidamente emitidos, correspondió al Congreso, de acuerdo con la Constitución y transcurrido el término de 30 días, hasta esta fecha, elegir entre los dos presidenciales que alcanzaron la más alta votación. Entre ellos, González Videla, apoyado por los comunistas y E. Cruz Coke, respaldado por los conservadores y la Falange Nacional. Aunque, estrictamente, esta agrupación política se turpó en la 14.ª y 15.ª y hasta en los símbolos de la Nueva España Tradicionalista, al constituir los alianzados chilenos que el programa de los protectores de la Hispanidad que promuevan con voluntad de imperio, la reconquista de las tierras desmembradas y colonizadas por nuestros conquistadores", bajo los días de "Victoria de Alemania", se apresuraron a aclarar que sus simpatías no solamente iban a favor de la F. E. T. J., sino que comprendían a planear la independencia. Los otros candidatos fueron: Fernando Riquelme Rodríguez, popularmente conocido en su patria, como "El Cachorro", hijo del ex Presidente don Arturo Alessandri Palma; "El León de Torpedos", y Bernardo Ibáñez, llamado por los comunistas, como los conservadores y liberales giraron con él a la en el Congreso, indolentemente se consideraba que los indicadores se movían por Cruz Coke, ya que esa las agrupaciones políticas son más afines, y desde luego, tenían la oportunidad en sus manos. Pero, no ha sido así. Los congresales liberales, capitaneados por su líder y presidente del Senado, don Arturo Alessandri, se comprometieron a votar por González Videla, reconociendo, según lo prometido, que éste cuenta con el respaldo de los magos chilenos. Y aunque la mayoría congresional ha decidido torpedear, mediante una moción legalista, al candidato videlista, se ha plegado, a la realidad del comicio, en un gesto democrático que lo realza extraordinariamente, anteponiendo a sus propios intereses políticos, la voluntad imperativa de la mayoría.

Gabriel González Videla ha declarado recientemente que hará un "Gobierno nacional", llevando al Gobierno a los mejores hombres de todos los partidos, incluso ofreciendo los cargos a los comunistas y de los conservadores. Más, considerando improbable que estos últimos, repletos por verdaderos odios ideológicos de los primeros, acepten la "detestable" compañía de "los bolcheviques" que siguen disciplinadamente las órdenes de Moscú. En la mayor parte de los países latinoamericanos, se observa una marcada tendencia, hacia la formación de gobiernos de coalición nacionalista. Innumerable veces hemos sostenido que nuestros pueblos necesitan una renovación profunda y radical, desde abajo hacia arriba, e

trató y levantada al nuevo jefe de Estado.—ALFONSO CARRASCO G.

de arriba hacia abajo. (O desde la periferia al centro) (Y viceversa). Nuestros pueblos están terriblemente fatigados de los viejos autones mlastreros, de los frustrados tonastreros, de los políticos logreros, de macabros historiadores, que muchos veces, han hipotecado el porvenir económico de su patria, plagiando sus fuentes ricas petrolíferas y mineras, mediante alcañales escandalosos y otorgando pingües concesiones, por la explotación monopolista y usuraria de jugosos servicios públicos, a empresas tentaculares, domiciliadas en el exterior, resultando por propietarios obscuros, que estruendosamente y en silencio a la comunidad desamparada; y que, de "concho" a "falso", como se dice en el vicio varadero, tiraban en los estrados estruendos, por concepto de las enormes utilidades alcanzadas en nuestros países, sin que nos quedara, a los chilenos, otra herencia que un poquito de irrisoria, ridículamente calculada, y los empleos subalternos de las privilegiadas compañías. Nuestras fuentes, ya agotadas y agotadas de la política del verbalismo literario y las promesas demagógicas, anhelen una total renovación comenzando por un cambio de pilotes y de oficialidad, en el puente de mando. En estos últimos 25 años en la mayor parte de las naciones latinoamericanas, sólo se han registrado cambios de nombres y divisiones políticas. En todos los sectores gubernativos y administrativos, con pocas excepciones, se han barajado las mismas caras, indebidamente reelectas, algunas veces por sus culpas, sus tropelajes y sus bellaquerías. Existen tipos inmutables, de estructura de corcho, que se repiten constantemente, con todo el castro de sus culpas y de su oro mojado. (Y reaparecen, sorpresivamente, en diversas posiciones de responsabilidad y de presunción diplomática, luego de haber sido repudi-



NO SUFRA LA TORTURA DEL INSOMNIO

Neurinase sus nervios con el insomnio. Que no ceda a la fatiga, a la ansiedad, a la preocupación, a la tristeza, a la angustia, a la depresión, a la melancolía, a la irritabilidad, a la nerviosidad, a la excitación, a la agitación, a la inquietud, a la ansiedad, a la depresión, a la melancolía, a la irritabilidad, a la nerviosidad, a la excitación, a la agitación, a la inquietud.

EST. CHILENO Colliere LTDA.

por la opinión pública. Son como hijos adoptivos del presupuesto que han vivido, desde la infancia, en la sombra de la adopción. Estos personajes pachequeros, cuya mentalidad y cuya obra no resistiría un serio análisis, sin quedar reducidos a un simple CERO, han vivido, lastimosamente, por su casaca desconcertante, por su arribismo desconcertante, haciendo cuentas y lanzando reflexiones filosóficas, a los desprevenidos auditores. Estos barbaños estruendos al peso a la virtud, al mérito y a la inteligencia. (Los gobiernos chilenos están hoy en desahucio). Se pueden contar a las calveadas monedas de la circulación. Embolsados en un hipocampo fatídico, en valijas en sus decorativas bandoleras, llenas de bolones y de osetas inextinguibles. (Las partidas radicales y anarcoides, marchan hacia una desintegración fatal e inextinguible). Hoy que crean nuevos partidos de hombres de buen corazón. Y es por eso por lo que en Colombia, en Chile, en Venezuela, en Argentina, etc., se han formado gobiernos de tipo dudoso, como "nacionalista" y "liberal" o "socialista".

La elección de González Videla, visto desde lejos y analizada con apasionamiento o ligereza, a través de ciertas informaciones tendenciosas, ha sido el resultado de una incontrolable y cínica fuerza estruendosa que dice que tiene hondamente preocupada al Gobierno de los EE. UU. (Vemos hace apenas 5 días, en Colombia, en Chile, en Venezuela, en Argentina, etc., que con frecuencia se en el blanco y también ante la nota, hasta el momento, se han ido más o menos).

"La visita a Chile del almirante William D. Leahy, tiene mayor significación de lo que parece". "Se ha hablado de un viaje de buena voluntad". "No hay al caso". "Se trata de una misión delicada". Gabriel González Videla "está considerado como el primer Presidente que alga los comunistas en la América Latina". "Sus 48,000 votos de mayoría son casi exactamente los votos depositados por el Partido Comunista que lo eligió y que pudiera controlarlo". "El Departamento de Estado, asistido por los frentes comunistas del Embajador en Santiago, Claudio Bowers, informó a Truman estar preocupado por la influencia del Partido Comunista en el Gobierno (tal de G. Videla)". "El almirante se presiona a hacer el viaje, para sondear al nuevo Presidente sobre su política futura". "España Truman que el almirante logre obtener consolidadas seguridades de González Videla". "Totalmente, Drew Pearson no le otorga un concepto fuertemente optimista al verbo "sondear", sino al de advertir muy poco tendrá que hacer al almirante W. D. Leahy, acusado de gobernar de Puerto Rico —fraternal fantasma de Vichy, presidente por su buen amigo, el mariscal Petain, hoy encerrado por todo el resto de sus días, en una fortaleza naziola, como traidor convicto". (No se dio a la elección de G. G. V. se dio a la votación comunista, sino a la mayoría votación del Partido Radical, el más numeroso en Chile). "Se ultra a la verdad, diciendo que González Videla es el primer Presidente electo por los comunistas en



LA TRADICIONAL VENTA ESPERADA CON INTERES POR TODO EL PAIS

MAÑANA SE INICIA

Artículos de Calidad para Señoras Caballeros, Niños y Hogar

PRECIOS REBAJADOS

SE EFECTUA SIMULTANEAMENTE EN NUESTRAS SUCURSALES DE VALPARAISO Y CONCEPCION

América... (Y me quedo la fuerza). Hacer que respalden, en ese caso, la voluntad ciudadana, lo mismo que hubiera triunfado un candidato fascista... (No creemos que el Departamento de Estado haya caído en un lazo de la Armada, un hombre de ideas avanzadas, un hombre integral, que no se espanta con fantasmas, creados por esta desorbitada chilografía internacional, que está jugando con cartas limpias).

NUEVOS BARCOS PARA UN MEJOR SERVICIO



LA COMPAÑIA SUD AMERICANA DE VAPORES

HA ADQUIRIDO EN LOS ESTADOS UNIDOS CUATRO NUEVAS Y MODERNAS UNIDADES QUE DESTINARA A LA RUTA

Valparaíso - Nueva York

PODRA ATENDER ASI, CON MAYOR EFICIENCIA AUN, IMPORTACIONES Y EXPORTACIONES A PERU, ECUADOR, COLOMBIA, PANAMA, CUBA Y EE. UU.

AMPLIA CAPACIDAD DE BODEGAS PARA CARGA CORRIENTE Y REFRIGERADA

ACOMODACIONES PARA PASAJEROS

MAYORES INFORMACIONES:

SANTIAGO
AGUSTINAS 1225

NUEVA YORK
29-BROADWAY

VALPARAISO
CALLE BLANCO 895

En los momentos en que se inicia para el país una nueva era, bajo la presidencia del Excmo. señor don Gabriel González Videla, en quien están depositadas la fe y la esperanza del país entero, la

CAJA DE CRÉDITO MINERO

estima de su deber asociarse al homenaje que la ciudadanía tributa al Primer Mandatario de la Nación.

*Esta institución, cuya alta misión es fomentar y co-
operar al desarrollo y progreso de la minería nacional,
fuente de la mayor riqueza del país y base fundamen-
tal de su estructura económica, habrá de desempeñar en
el futuro una función decisiva en el engradecimiento de
la República, y en la creación de nuevas y grandes acti-
vidades productoras.*

*El profundo conocimiento que de estas materias tiene
el Excmo. señor Gabriel González Videla, su claro con-
cepto del porvenir que la minería tiene que deparar al
país, y sus loables propósitos de impulsar el progreso
y propender al bienestar de los habitantes de Chile, per-
miten augurar tiempos mejores para las industrias extrac-
tivas, al amparo de una adecuada protección y mediante
recursos que permitan llegar a la consecución de tales
aspiraciones.*



2866

LA COLECTIVIDAD YUGOSLAVA

residente en Chile, comparte el júbilo nacional en
la fecha en que se inicia el Gobierno del

Excmo. señor Gabriel González Videla,

que es la expresión de una auténtica democracia
y en la cual están depositadas todas las
esperanzas de mejores días para esta generosa
y noble Nación Sudamericana.

DEFENSA NACIONAL YUGOSLAVA

LABOR DEL PRESIDENTE DE LA REPUBLICA EXCMO. SEÑOR GABRIEL GONZALEZ VIDELA, COMO PRESIDENTE DE LA LINEA AEREA NACIONAL



Por Decreto Supremo N.º 60, del 13 de enero de 1939, fue designado Presidente del Honorable Consejo de Administración de la Línea Aérea Nacional, don Gabriel González Videla, quien por la voluntad so- una de toda la Nación, asumió hoy el cargo de Primer Mandatario de la República de Chile.

Junto con S. E. fueron designados miembros de ese Consejo, como Vicepresidente, nuestro actual Embajador en París, don Oscar Schnake Vergara, y consejeros, don Arturo Merino Benítez, don Florencio Gómez Flores, y don Juan Solimichac Koeisner. Director de la LAN fue designado por este mismo decreto don Federico Barahona Walton, y se desempeñaba como secretario de este Consejo el actual Jefe de la Sección Personal, don Wenceslao Rodríguez Bastidas.

11 días después de asumir la jefatura máxima de esta empresa chilena de aeronavegación comercial, el actual Primer Mandatario se vio enfrentado a una tarea en la que otro hombre que no fuere de su temple, habría sido arrojado por el vertiginoso venir de los acontecimientos.

Justamente en esa fecha a que hacemos mención, siete de las más fértiles y progresistas provincias de las zonas central y sur, fueron asoladas por uno de los más violentos terremotos que se recuerdan en la historia de Chile, que representó miles de vidas arrancadas al trabajo y la producción, y la destrucción completa de cuantiosos bienes materiales.

Fue desde las primeras horas del miércoles 25 de enero de 1939, donde empezó a revelarse la enorme capacidad organizativa y espíritu de sacrificio sin límites de que dio prueba el ciudadano que hoy ascenderá al solio de los Presidentes de Chile, y fue así como en cumplimiento de las instrucciones impartidas por el Supremo Gobierno de aquel entonces por intermedio de los Ministerios del Interior y de Defensa Nacional, como la cooperación de la Línea Aérea Nacional empezó a materializarse de inmediato.

Las proyecciones de la catástrofe eran tan vastas que los auxilios no podían hacerse esperar. Tenían que llegar en horas, para poder salvar miles y miles de vidas. Y una vez más la opinión pública supo de la acción abnegada y heroica —sin otra meta que la satisfacción del deber cumplido— que realizó sin falsos alardes, substraído horas y minutos de su gótico descanso todo el personal de comandantes y pil-

otos de las distintas aeronaves de la LAN, quienes fueron secundados en esta nobilísima misión por los personales de auxiliares, ingenieros, técnicos, mecánicos de todas las secciones de la Empresa. Y al frente de ellos, se destacó siempre la recta personalidad de don Gabriel González Videla, quien se mantuvo en permanente alerta para vigilar el cumplimiento estricto de las instrucciones impartidas por el Gobierno, tanto por disciplina, como impulsado por un acendrado espíritu público y de solidaridad social.

En esa época en que se iniciaba en el ejercicio de aquel gran Mandatario que en vida fuera don Pedro Aguirre Cerda, —cuyo nombre se evoca hoy con verdadera veneración— a Línea Aérea Nacional cumplió esa misión transportando primero a cientos de médicos, enfermeras, y toneladas de medicinas, y otros elementos de primeros auxilios, con una regularidad y rapidez que trajo un enorme alivio, porque se constató que había sido el recurso más efectivo de que pudo haberse echado mano para paliar tan horrosas catástrofes.

El heredero espiritual de aquel gran Mandatario, como tan acertadamente ha señalado la visión popular a don Gabriel González Videla, fue el nervio impulsor de ese grandioso esfuerzo. Su acción se hizo presente también cuando aquellos mismos aviones que fueron de los primeros en llegar con auxilios a Chillán, Concepción, Cauquenes, San Carlos y Páral, hubo de concretarse al traslado de cientos de ciudadanos de todos los sexos, edades y condiciones sociales, que hubieron de ser transportados premiosamente a Santiago, para ser sometidos a intervenciones quirúrgicas de urgencia, en un desesperado esfuerzo por salvarlos la vida. Y una vez más se triunfó en esta segunda batalla, ya que la casi totalidad de las personas trasladadas por este medio, pudo recuperarse y reintegrarse al seno de la colectividad, aptos por completo para seguir laborando por el bienestar de los suyos y la grandeza y prosperidad de la Patria.

La prensa y la radio de Chile, también encontraron en la persona del Presidente del H. Consejo de Administración de la Línea Aérea Nacional, toda la cooperación que una situación de tan extrema gravedad requería. Y fue así como —consciente de la plena responsabilidad que le correspondía— dispuso el traslado de redactores y reporteros gráficos de los diarios de Santiago y provincia, junto con locuto-

res de las más potentes radio-emisoras chilenas, a la zona del terremoto. De esta manera, se llevó la tranquilidad a miles y miles de hogares de chilenos, que desesperaban de recibir noticias de sus familiares y amigos, cuya suerte se desconocía totalmente los primeros días, ya que la violencia del sísmo, trastocó por completo la normalidad de esas siete provincias.

El Supremo Gobierno, por intermedio del Secretario de Estado en la Cartera de lo Interior, hizo llegar en momento oportuno a la Superioridad de la Línea Aérea Nacional, una extensa y conceptuosa nota de agradecimiento, en la que se reconocía el excepcional tino y habilidad del señor Gabriel González Videla, al tomar la dirección de estas operaciones de tan efectiva trascendencia para la mejor eficiencia y rapidez en la expedición de los aviones de auxilio en una misión de tal alto contenido social y humano.

Esta visión de la misión social que una Empresa de aeronavegación comercial como la Línea Aérea Nacional debe cumplir en el servicio de la colectividad chilena quedó evidenciada con las determinaciones de otras índole adoptadas posteriormente por don Gabriel González Videla. Esta actitud de criterio suya quedó evidenciada en su gestión destinada a la adquisición de un apreciable stock de motores y piezas de repuesto para reemplazar a la eficiencia y seguridad de la flota aérea, que en ese entonces poseía la LAN, y que a disposición suya, el H. Consejo de Administración, con el informe favorable de los técnicos, acordó estas adquisiciones, que con el transcurso del tiempo tendrían un valor incalculable para cimentar el prestigio continental de que disfrutaba esta Empresa, ya que la colocaron entre las primeras empresas aeronáuticas comerciales de América del Sur.

Ahora que la Línea Aérea Nacional ha extendido sus servicios a la República Argentina, y que muy pronto los extenderá a la vecina República de Bolivia y a la de Perú, es oportuno recordar que el H. Consejo de Administración de la LAN, que preside nuestro actual Primer Mandatario, fue el primero en ocuparse detenidamente y conienzadamente de la extensión de estos servicios al exterior. Fue de esta manera como el Director de la LAN, don Federico Barahona Walton, fue comisionado para trasladarse a Arica, para entrevistarse con representantes de la Compañía Lufthansa del Perú, quedando autorizado para firmar en representación de esta empresa chil-



PUEYREDON PROPAGANDA

El histórico abrazo de Maipú

selló la amistad de estos dos pueblos hermanos: Chile y Argentina y contribuyó eficazmente a la libertad de América. Desde la Independencia el destino de estos dos países es uno e indivisible. Y así como los lazos terrestres afirman esta unión sagrada, ahora los anchos campos del cielo abrieron sus rutas celestes para que las aeronaves de la Línea Aérea Nacional y de la Flota Aérea Mercante Argentina culminen la obra iniciada por San Martín y O'Higgins

3295

ITINERARIOS

LINEA AEREA NACIONAL

Desde el Aeropuerto de Los Cerrillos, en Santiago, hasta el Aeropuerto de Morón, en Buenos Aires, con escalas en Mendoza

SALIDAS DESDE LOS CERRILLOS

Todos los martes y viernes a las 8 horas.

REGRESOS DESDE EL AEROPUERTO DE MORON

todos los miércoles y sábados a las 8 horas

FLOTA AEREA MERCANTE ARGENTINA desde el Aeropuerto Presidente Rivadavia, en Buenos Aires, hasta el Aeropuerto de Los Cerrillos, en Santiago, con escalas en Mendoza.

SALIDAS DESDE EL AEROPUERTO PRESIDENTE RIVADAVIA

Todos los lunes a las 8 (hora arg.) para llegar a Chile a las 11.30 (hora chil.)

REGRESO DESDE LOS CERRILLOS

Los mismos días a las 13.30 (hora chil.) para aterrizar a las 18.45 (hora arg.)



INFORMES EN LAS AGENCIAS COMERCIALES DE LA

LINEA AEREA NACIONAL

ena de aeronavegación comercial, el respectivo contrato de conexión de estos servicios aéreos. Por circunstancias ajenas a la voluntad de quienes gestaron esta iniciativa, ésta no pudo materializarse. Pero siempre queda en pie la evidencia de que ya en 1939 se realizaron los primeros trámites para que las alas comerciales chilenas sobrevolaran los territorios de aquellos dos países, gestiones que en el presente año han terminado con el más completo éxito.

Poco antes de abandonar el cargo de Presidente del H. Consejo de Administración de la Línea Aérea Nacional, don Gabriel González Videla, es requerido por la Dirección General de Sanidad para poder enviar por vía aérea medicinas, muestras de sangre e insectos vivos para experimentación, con el objeto de combatir una fuerte epidemia de "chagas" en la Zona Norte. Y por disposición suya —adoptada previa anuencia de los miembros de ese Consejo—

de nuevo la Línea Aérea Nacional pone sus elementos humanos y materiales al servicio de la colectividad, y es gracias a esta desinteresada y abnegada cooperación como se hace posible combatir con toda efectividad este terrible flagelo.

Esa habría de ser la última misión que entre las más destacadas, cumplió en el seno de la Línea Aérea Nacional, don Gabriel González Videla, ya que el 25 de julio de 1939, era aceptada por el Supremo

Gobierno, su renuncia al cargo de Presidente del H. Consejo de Administración de esta Empresa, para ser reemplazado por don Pedro Enrique Alfonso, quien le reemplazó en estas delicadas funciones a contar del 17 de agosto de aquel mismo año.

Aunque breve, la permanencia del actual Primer Mandatario al frente de la Línea Aérea Nacional, ella fue fecunda en realizaciones de todo orden, que posteriormente habrían de tener una decisiva influencia

en el creciente desarrollo de esta empresa chilena de aeronavegación comercial. Por eso el país abraza con confianza de que esa visión y tesón, han ser puestos desde el servicio del bienestar de los chilenos y de la grandeza y la prosperidad de Chile, empezando por proporcionar a la LAN cursos y medios para que pueda aún más su patria elevada misión de la Nación.

SABER VIVIR

LA FAMILIA DE S. E. EL PRESIDENTE DE CHILE



Rosa Markman de González Videla, Mity como se le llama cariñosamente, es desde hoy la primera dama de la Nación. En ella no encontraremos solamente una primera dama activa o representativa, Mity llevará también a la Presidencia otras condiciones, porque no es una mujer que haya necesitado una tan elevada posición para destacarse. Su juventud, extraordinaria belleza, su elegancia, distinción e inteligencia, ya le habían granleado un sitio destacado entre las mujeres chilenas. Mity vive con nuestra época, y representa las aspiraciones de la mujer moderna, su sensibilidad y espíritu humano, y cómo lo ha demostrado en otras ocasiones desde estas mismas columnas.

dedicará sus mayores esfuerzos a levantar el nivel moral y cultural de la mujer del pueblo, a crear nuevas normas dentro de las cuales la vida les sea más halagadora para sacarlas así de la triste condición que llevan actualmente como esposas y madres.

La secundarán, en tan hermosa tarea, sus hijas Rosita González de Claro, y Sylvia, a quienes ella ha formado dentro de sus mismos ideales, y todos los espíritus generosos que quieran colaborar en su gran anhelo de bien común.

(Fotos Jorge Opazo).

DETALLES DE LA MODA

NUNCA, ni en los gloriosos tiempos de la vanguardia, cuando París parecía vivir solamente del lujo, y para el lujo, y que la elegancia reinaba, la moda no se modificaba enteramente de un año al otro, o más bien dicho, de una estación a otra.

Es verdad, en la hora de las colecciones, comprobábamos alguna modificación en la línea, pero rara vez esta modificación era total, pues la moda progresa por evolución y no por revolución. Esta evolución constante se debe a los detalles del corte, a los adorno-

nos, a la manera de combinar los colores, de trabajar las telas, más que al cambio total del estilo.

He aquí algunos detalles de las nuevas colecciones de 1946:

LAS MANGAS
Muchos modistos adoptan para los trajes de tarde los kimonos de mangas enormemente anchas. Las mangas largas son, generalmente, rectas y abrochadas bajo el codo.

LOS ESCOTES
Grandes escotes cuadrados o en forma de corazón, que son muy favorecedores.

Escotes drapeados en rededor del cuello, y a veces, con pequeños cuellos en diversidad de motivos. Algunos cubiertos de paillettes multicolores. Cuello alto de inspiración oriental; cuello "Claude-ne", evocador de la moda de los tiempos de los "Inro-yables".

LOS DRAPEADOS
Drapeados en las caderas, drapeados en el cuello, drapeados al costado o anudados atrás, cayendo en largas bandas sobre la falda. Jamás se ha visto una más grande variedad de monumentos y un resultado más halagador.

COLORES DE MODA
La elección y la armonía en los colores son siempre uno de los elementos más importantes de la moda.

El negro, favorito de algunos modistos, no ha tenido el éxito esperado. Parece estar reservado únicamente para los trajes de cocktails.

Son de preferencia: el verde aceituna, el color champagne, el grosella, el castaño oscuro, y colores naturales muy claros, como el arena y el gris.



Señora Rosa González de Claro

EL JARDINERO

De Rabindranath Tagore

(FRAGMENTO)

VENIAS del río, con el cántaro lleno a la cadera. ¿Por qué volviste de pronto la cara y me miraste así, tras tu velo al viento?

Como una brisa fría que va sobre la onda hasta la tenebrosa orilla lejana, el rayo de tus ojos llegó a mi desde la sombra. Fue como esos pájaros nocturnos que entran rápidos en la casa oscura por una ventana y salen al punto por otra, para perderse en la noche. Oculta estás cual una estrella tras los montes, y yo voy peregrino por la senda...

de pronto y me miraste a través de tu velo, cuando venias del río con el cántaro lleno a la cadera?

Día tras día, viene y se va. Ve a ir. Anda, hermana, dale esta flor de mi pelo. Y si pregunta quién se la manda, no se lo digas, que sólo viene y se va.

Miralo allí, sentado en la tierra, bajo el árbol. Ve, hermana y tiéndele una alfombra de hojas y flores, que sus ojos están tristes y llenan de pesar mi corazón. Nunca dice lo que está pensando, sólo viene y se va.

Pero ¿por qué te paraste



Señorita Sylvia González Markman

Para un DESAYUNO COMPLETO

COCOA PEPTONIZADA

RAFF

PARA TODAS LAS EDADES

Gifts and Art

complementa la decoración de su hogar

HUERFANOS 654

TELEFONO 31993

TRAJES SASTRES PERFECTOS

2849

Fulabella

MODAS

AHUMADA 315



Elizabeth Arden

Santa Lucía 260 - Teléfono 31082

SANTIAGO

LA COLECTIVIDAD BRITANICA RESIDENTE

Saluda al Presidente de Chile

(1946-1952)

EXCMO. Sr. GABRIEL GONZALEZ VIDELA

3042

y formula sinceros votos por
el éxito de su administración y
por qué en ella se estrechen los
tradicionales lazos de amistad
entre Chile y Gran Bretaña

PLAYAS DE LIBERTAD

3 DE NOVIEMBRE · 1946

EL EXCMO. SENOR DON GABRIEL GONZALEZ VIDELA
ASUME SU FUNCION PRESIDENCIAL



2867

HOMENAJE DE LA ARMADA DE
LOS ESTADOS UNIDOS AL
PUEBLO DE CHILE EN LA CON
FIRMACION DE SUS GLORIOSAS
TRADICIONES

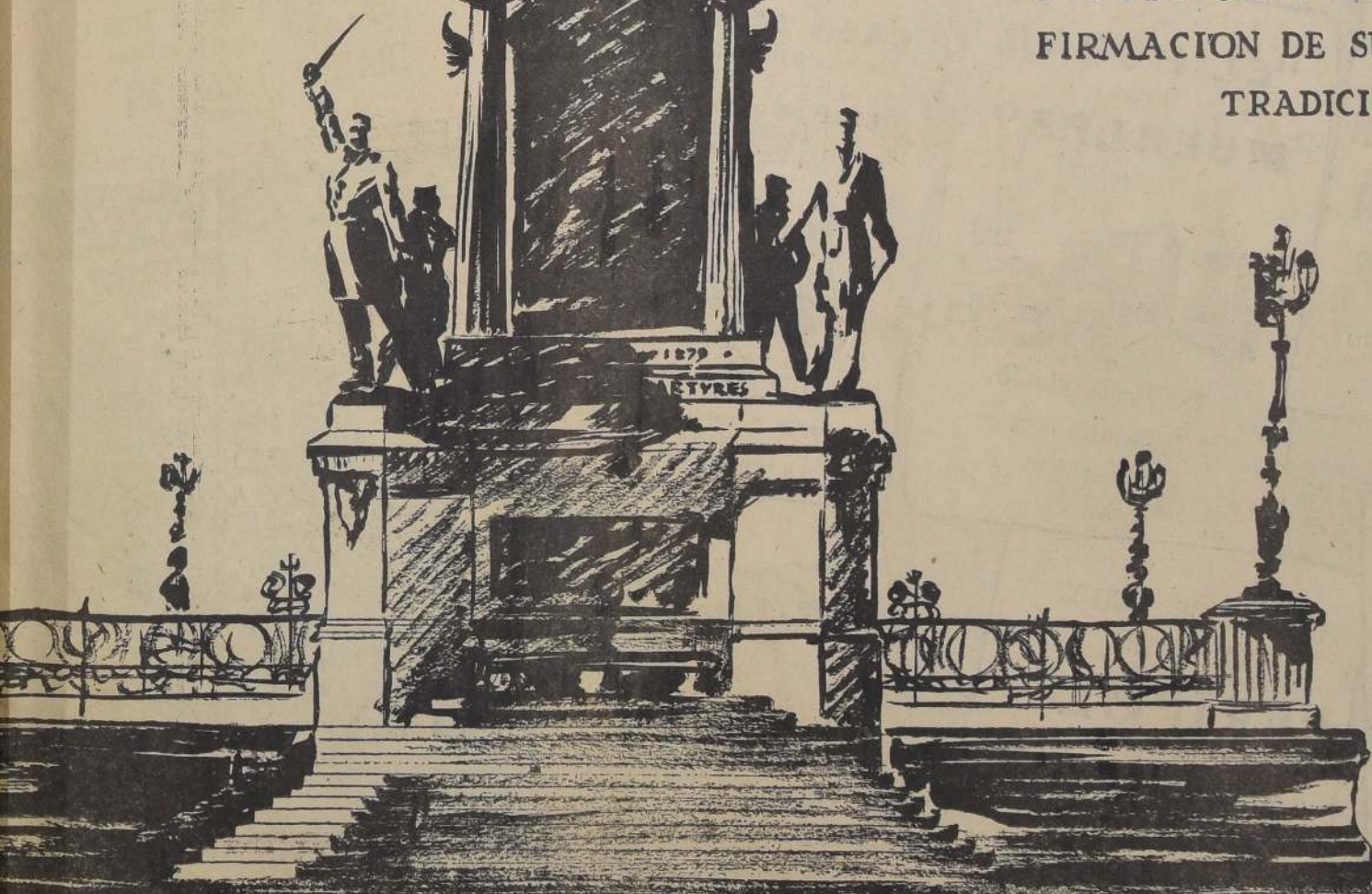

LA COLONIA NORTEAMERICANA

ESPERANZAS DE PROSPERIDAD SE CIFRAN en el GOBIERNO *que se* INICIA



CREMA
DE
LECHUGA

*Fuente de Belleza
¡USELA!*

FRUTOS DEL PAIS
EXPORTACION
IMPORTACION
JAIME LEVY A. & HNOS.

SANTIAGO
CASILLA 4204
TELEFONO 32628
AGUSTINAS N.º 973
OFICINA 407

TEMUCO
CASILLA 284
FONO 31 — BULNES
N.º 382

Dirección telegráfica: "JAIMEALEVY"

ALFOMBRAS y TAPICES
PERSAS LEGITIMOS



CASA PERSA

TCHIMINO Y ESKENAZI
IMPORTADORES
SAN ANTONIO 140 TELEFONO 87119
SANTIAGO

**TRENZADURIA
CHILENA LTDA.**

FABRICA DE ELASTICOS DE SEDA Y
ALGODON

**FABRICA DE ARTICULOS
TRENZADOS**

FABRICA DE CORDELES PARA
SELFACORES

CHACABUCO 1395
TELEFONOS: 92899 Y 95229

CASA MANDEL
BICICLETAS
INGLESAS, DE LA CONOCIDA
MARCA PHILLIPS, PARA DA-
MAS Y CABALLEROS
GRANDES FACILIDADES DE PAGO
ARTURO PRAT 740



CASA CHARMA

LA FABRICA MAS GRANDE EN
MODAS PARA SEÑORAS

Ultimos modelos en abrigos,
vestidos, blusas.

Precios muy convenientes..

Avda. Bdo. O'Higgins 2674
TELEFONO 91312 — SANTIAGO



**"EL HOGAR
DE LOS
MUEBLES"**
DE OSCAR SIJO

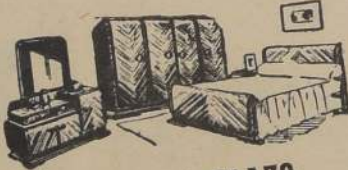

25 MESES PLAZO
SERRANO 283
TELEFONO 65716

CASA LIBERTY
GREGORIO FRENKEL
IMPORTADOR
MONEDA 890 — CASILLA 9390
TELEFONO: 69000
Santiago (Chile)



ARTICULOS PARA REGALOS — CUCHILLE-
RIA — LAMPARAS DE TODAS CLASES — BICICLE-
TAS — RELOJES DE TODAS CLASES — PORCELA-
NAS Y LOZAS DE FAMA MUNDIAL
Marca **W. T. COPELAND & SONS**
INGLES
UNICO IMPORTADOR PARA CHILE



**ALMACENES EL
CREDITO NUEVO**

DE
**ALTERMAN Y
KOGAN Ltda.**

SAN PABLO 2675
FONO 91409

ANUNCIAN QUE INAUGURARON SU SECCION
MUEBLERIA
en SAN PABLO 2702.

ESQUINA SOTOMAYOR.
PRECIOS ESPECIALES DURANTE EL PRESENTE MES.
AMPLIAS FACILIDADES DE PAGO.

**PELETERIA
PETIT - GRIS**

DE AIDA PORTUGUEZ
MERCED 292
TEL. 33337

Ofrece enorme surtido en

Pieles Finas

Ropa interior de señora

Vestidos y abrigos para niños

Surtido completo en Medias

FACILIDADES

No confunda: bajos Foto Dana

MERCED 292

**MEDIAS
RECAMIER**
TIPO NYLON



NUEVO SISTEMA
FABRICACION
GARANTIZADA
CALIDAD
Diseñadas y ejec-
por manos ma-
SUNTUO-
DURA

Malla de ac-
en pétalo de
RECAMIER GLASS

SASTRERIA R. NAHMI

CASIMIRES IMPORTADOS Y NACIONALES PARA TODA
TACION, EN COLORES Y TONOS DE ULTIMA MODA

TRABAJOS GARANTIDOS
CORTE MODERNO

HECHURAS FINAS DE ALTA CALIDAD
IRARRAZAVAL 204
— TELEFONO 40631 —

FARMACIA MATUCANA

MOISES MICHELOW
(FARMACEUTICO QUIMICO)

Una Farmacia de barrio tan buena como
la mejor del centro

MATUCANA 830

**REFRIGERADORES
MODERNOS
A HIELO**



MODELOS para
su HOGAR
COMERCIO e
INDUSTRIA

**FACILIDADES
DE PAGO**

Fabrica y Ventas:
MATUCANA 1297
Telefonos: 92836 - 92530



FABRICA DE TEJIDOS
DE PUNTO
"FRIPOL"
M. R.

**Fiedmann y
Pollak Ltda.**

MATUCANA 25
(Estación Central)

TELEFONO 90064

SANTIAGO

The King

**FABRICA DE CAMISAS DE
PRIMERA CALIDAD**

MONEDA 1083
CASI ESQUINA DE BANDERA



La ratificación de nuestro ejemplar progreso cívico encuentra un eco en el fortalecimiento económico de Chile; fortalecimiento que se deriva del desarrollo, siempre creciente, de las industrias nacionales. INSA pone en evidencia esta realidad

UN NEUMATICO CHILENO PARA LOS CAMINOS DE CHILE



GOBIERNO PROGRESISTA ANHELAN LA PRODUCCION Y EL COMERCIO

LA MENDOCINA

Bolsillo contra robo
M. R.



SAN DIEGO 255

— TELEFONO 66665 —

SOLICITE UN CREDITO

Teletorias MONTMARTRE

IMPORTADOR

MONJITAS 860

HUERFANOS 931

FONO: 32603

FONO: 32604

ESQ. EN CENTRAL

FRENTE T. CENTRAL

ABRIGOS DE ZORRO DE CANADA LEGITIMO EN
COLORES Y PLATINE LARGOS. BRETCHWANTS
ASTRACAN, CARACUL PATAS DE ASTRACAN, ETC.

HECHURAS Y TRANSFORMACIONES

MODELOS EXCLUSIVOS

30 AÑOS AL SERVICIO DE LA ELEGANCIA
CUELOS PARA ADORNOS — GRANDES NOVEDADES
— TODOS LOS PRECIOS REBAJADOS.



Medas ANITA

MUCHO MAS BONITA

OFRECE LOS ULTIMOS MODELOS EN
CAMISAS, TAPADOS, VESTIDOS,
TRAJES BASTRE.

PRECIOS MUY REBAJADOS

SAN DIEGO 261

THE NEW YORK JERSEY



FABRICA
DE TEJIDOS
DE PUNTO

ENRIQUE
FASSLER

SOTOMAYOR 9 A
TELEFONO 94562
SANTIAGO

Deposito de Casimires

FABRICA DE ROPA Y CAMISERIA

GUILLOFF LUDER LTDA.



AVDA. BERNARDO
O'HIGGINS 3031

GERENCIA 92857
CASILLA 4660

FONO: 90981

Santiago (Chile)

FABRICA DE LICORES "MEIROVICH"

FUNDADA EN 1892

SAN PABLO 2754 — TELEFONO 91514

EXIJA LOS INSUPERABLES LICORES
Y JARABES FINOS



EN ALMACENES Y BOTILLERIAS O POR MAYOR
DIRECTAMENTE A LA FABRICA

Agua Caliente A TODA HORA



DOS AÑOS DE
RANTIA. INSTALACIONES GRATUITAS
FACILIDADES

CAPACIDADES DE
30 A 250 LITROS
STOCKS CALIDAD
SUPERABE. COMPLETAMENTE AUTOMATICO.
CO. PRESENTACION MODERNA.

Jarros 5 YUNCE
Módulos y Micro
TROPEZON a
puerta.

AUTORIZADO POR LA DIRECCION
GENERAL DE SERVICIOS ELECTRICOS, BAJO
N.º 651.

MATUCANA 129

FONO 92836 - Stgo.

M. MAPLA LTDA.

MANUE. MAPLA
CATRE PLEGABLE - CATRE de CAMPANA

MUEBLES de JARDIN

MAC IVER 420 casi esq. Merced

MAC IVER 420 casi esq. Merced

MAC IVER 420 casi esq. Merced

MAC IVER 420 casi esq. Merced

MAC IVER 420 casi esq. Merced

MAC IVER 420 casi esq. Merced

MAC IVER 420 casi esq. Merced

MAC IVER 420 casi esq. Merced

MAC IVER 420 casi esq. Merced

MAC IVER 420 casi esq. Merced

MAC IVER 420 casi esq. Merced

MAC IVER 420 casi esq. Merced

MAC IVER 420 casi esq. Merced

MAC IVER 420 casi esq. Merced

MAC IVER 420 casi esq. Merced

MAC IVER 420 casi esq. Merced

MAC IVER 420 casi esq. Merced

MAC IVER 420 casi esq. Merced

PLUMAS-FUENTE
(gran stock)
"Eversharp" etc.
VENTAS y
COMPOSTURAS

VENTAS de
CAJAS de FONDOS
Y

MAQUINAS
ESCRIBIR
CALCULADORAS
SUMADORAS
(toda clase)

VENDEMOS y
¡¡COMPRAMOS!!

CASA "KOCHEN"
544 BANDERA 544
FONO 80771

ENRIQUE ASSAEL Y HNOS.

FRUTOS DEL PAIS
Productos de exportación
SANTIAGO (CHILE)

AGUSTINAS 975
OFICINA 308

Casilla 1212 — Tel. 33702

Dirección telegráfica:
"ASSAEL"

EL CASADO

CASA QUIERE
Y MUEBLERIA
JAIME

LIRA 933
PREFIERE.

PANTALONES

PARA LA PLAYA

SOLO POR

LEO SCHANZ

MERCED 535 - 537

TELEFONO 31602



VELOCIPEDOS

COCHES - CUNAS

ECICLETAS

MONOPATINES

SILLAS DE PASEO

ORGULLO DE LA INDUSTRIA NACIONAL

PORTUGAL 622 — MAC IVER 191

ISAAC TRUMPER K.

SANTO DOMINGO 1038

FONO 61531 — CASILLA 1032

OFRECE UN COMPLETO SURTIDO
DE ALGODONES — LANAS — SEDAS

BONETERIA — PERGAMOID.

TODOS A PRECIOS MUY CONVENIENTES



MUEBLES MODERNOS

CON GRANDES FACILIDADES DE PAGO

CASA GORODINSKY

San Pablo 3164

Fono 91120

SANTIAGO

RECUERDOS SERENENSES

Por RICARDO A. LATCHAM

El siguiente voto:

"Frente a la designación del Ministro de Salubridad, recaída en una persona ajená al gremio médico, hecho que rompe una conquista obtenida y defendida por nuestra institución gremial, la AMEDEC declara:

1. Que protesta por la designación de un Ministro no médico en la cartera de Salubridad;

2. Que luchará por todos los medios a su alcance, a fin de que el Ministerio vuelva a ser desempeñado por un técnico y nuestra profesión, y

3. Que estas declaraciones en nada se refieren a la persona del señor Fernando Claro

NACIMIENTOS.

Han nacido:
—Una hija del señor Víctor Correa Ríos y de la señora Iris Mac Vicar de Correa.
—En la Clínica Santa María

una hija de don Augusto Gómez y de la señora Julia Quiros de Gómez.
—Una hija del señor Julio Munizaga Peña y de la señora Flor María Flores de Munizaga.
—En la Clínica de Maternidad

Tarnier, una hijita del señor Joaquín Vargas Bello y de la señora Ofelia Avila de Vargas.
—En la Maternidad Tarnier, un hijo del señor Manuel Segura Vázquez y de la señora Alicia González de Segura.

—Un hijo del señor Gabriel Bravo Valverde y de la señora Iris Vigoroux de Bravo.
—Un hijo de don Carlos Mardones Restat y de la señora Mercedes Santisvan de Mardones.

Novedades

PRIMAVERALES

CONTINÚA PRESENTANDO

CASA MASSUH

TODO EL ENCANTO PRIMAVERAL FIELMENTE ESTAMPADO Y PROLIJAMENTE SELECCIONADO, ENCONTRARÁ UD EN LA NOVEDOSA COLECCIÓN DE

SEDAS

NYLON AMERICANO Y NACIONAL
SEDA SUIZA

RAYÓN REVERSIBLE
ORGANZA

ENCAJE

TERCIOPELO CHIFFON, etc.

PRECIOS MUY CONVENIENTES

LA CASA DE LA ALTA COSTURA Y LA PREFERIDA POR LA ORIGINALIDAD DE SUS CREACIONES: EN BATAS, FANTASÍAS DE DOS PIEZAS, TAPADOS, TRAJES SASTRE, etc.

VISITE LA SECCION

MODAS 2º PISO

CON EL FIN DE SELECCIONAR SUS MODELOS PARA LA ACTUAL TEMPORADA.

CONSULTE PRECIOS.

OTORGAMOS CREDITOS

Y PARA VERMOSSEAR SU HOGAR LE INVITAMOS A VISITAR NUESTRA SECCION TAPICERIA y MUEBLES DONDE ENCONTRARÁ UN MAGNIFICO SURTIDO: EN TAPICES, VELOS, ALFOMBRAS, RIELES PARA CORTINAS, ETC. — FABRICAMOS MUEBLES EN CUALQUIER ESTILO O ESPECIALES PARA ESTUDIOS O DEPARTAMENTOS. CONTAMOS CON PERSONAL TECNICO ESPECIALIZADO EN EL RAMO SIN NINGUN COMPROMISO LE CONFECCIONAREMOS PROYECTOS Y PRESUPUESTOS.

CASA MASSUH

ESTAD 348 ESQ. PASAJE MATTE - TELÉFONO 33741

FABRICA CHILENA DE SEDERIAS S. A.

VIÑA DEL MAR

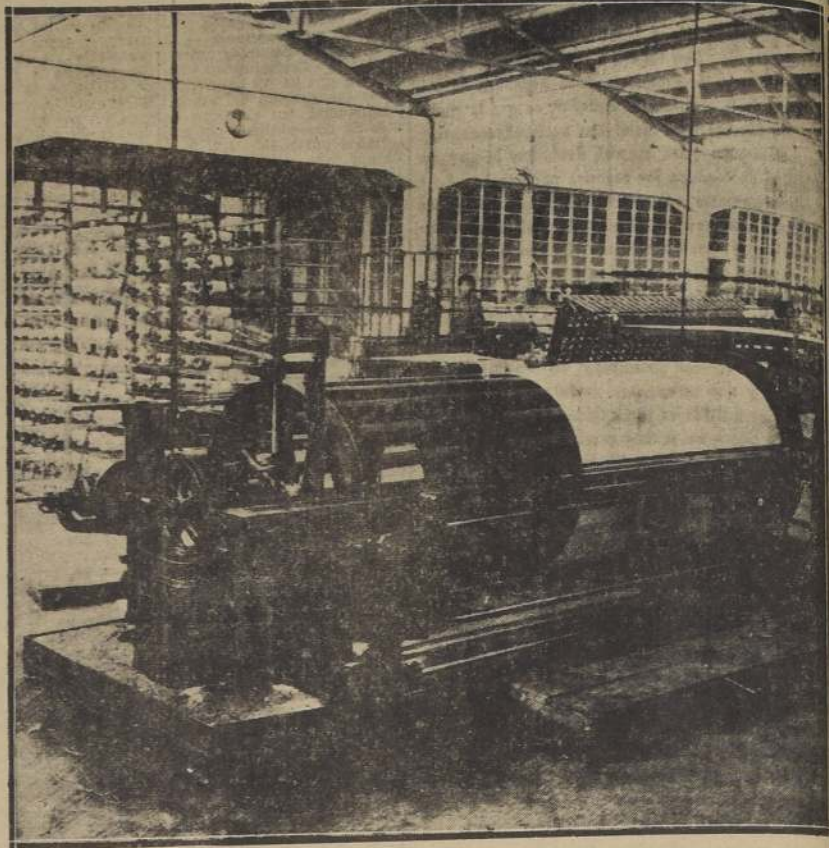

SECCION URDIDOS

ORGULLO DE TODOS LOS CHILENOS DURANTE CUARENTA AÑOS DE EXISTENCIA, Y, COMO SIEMPRE, A LA CABEZA DE LA INDUSTRIA TEXTIL CHILENA

EXIJA EN TODAS SUS TELAS LA MARCA EN LAS ORILLAS
FCA. CH. DE SEDERIAS S. A.
VIÑA DEL MAR

CASILLA 77

TELEFONOS 85161 Y 85162

Viña del Mar se apronta para recibir y agasajar a las distinguidas delegaciones de los países amigos que visitan a Chile en estos instantes.

Y el CASINO MUNICIPAL será, como siempre, el punto de atracción para miles de personalidades, ya que en sus elegantes salones se realizarán las fiestas de mayor distinción y de importancia internacional.

VISITE VIÑA DEL MAR

Nos asociamos al homenaje que el pueblo de Chile tributa hoy a su nuevo Presidente,
EXCMO. SEÑOR GABRIEL GONZALEZ VIDELA

CASINO DEL PORTAL
H. PINAUD Y CIA.

PASTELERIA FRANCESA
CONFITERIA Y SALON DE TE

LO MEJOR EN:

PASTELES

CONFITES

DULCES

TORTAS

CHOCOLATES

BOMBONES

CARAMELOS

PORTAL
FERNANDEZ CONCHA 964
TELEF 85183



Señorita Graciela Muñoz Amstein, cuyo matrimonio con el señor Daniel Egas Matamala, se efectuó ayer en esta ciudad

El Presidente de la República y señora de González Videla recibirán, en el Palacio de la Moneda, el día 3 de Noviembre, de 7,30 a 9, a los representantes de los Poderes Públicos, altos funcionarios de la Administración, parlamentarios, delegados de las Fuerzas Armadas, delegaciones sindicales, políticos y relaciones sociales.

En honor de la Sra. Rosa Marckmann de González Videla.

TRANJERO.—

Se dirigió a Lima, donde en su residencia el señor Leguía Ross y señora de Leguía.

NACIMIENTO.—

Ha nacido un hijo del señor Irdam Stuparich y de la señora Laura Clemente de Stuparich.

—En la Clínica "Carolina Freire" un hijo del señor Carlos Andrés Román Whiting y de la señora Eliana von Funtenberg de Román.

Al mediodía de ayer, la señora Laura de Fernández y Fernández, esposa del Excmo. señor Ministro de Relaciones Exteriores de Chile, ofreció un almuerzo en el Salón de Honor del

Hotel Carrera, a la señora Rosa Marckmann de González Videla, esposa del Excmo. señor Presidente de Chile, a la cual fueron especialmente invitadas todas las señoras de los diplomáticos acreditados ante la Moneda, y las señoras de los Excelentísimos Embajadores en Misión Especial a la Transmisión del Mando presidencial.

FALLECIMIENTO.—

Ha dejado de existir en esta capital, el señor José Miguel Villarroel, nacido en Valparaíso hace 68 años. Hizo un arte de la pintura industrial, y la muerte le sorprendió en el ejercicio de su profesión, a la que consagró toda su vida. El señor Villarroel tuvo destacada actuación en Tocopilla como presidente de la Cruz Roja de esa localidad en circunstancias difíciles y, con motivo de haberse declarado en aquel puerto salitro la fiebre amarilla, contando con medios rudimentarios y algunas cuadrillas de voluntarios logró asistir en gran parte el terrible flagelo, de la población del puerto nortino en 1912.

Sus funerales se efectuarán hoy domingo a las 11 horas, en el Cementerio General, partiendo el cortejo desde su casa habitación, San Alfonso 1900, Departamento 318.

Voy a la Botica Petruzzio

Tome Mandarina Brokuri
ES DELICIOSA

SU DESTINO

¿Quería conocer su futuro? ¿Sabía cuál será su destino? ¿Tiene alguna desilusión amorosa? ¿Intima? ¿Saber por qué sus relaciones van mal? Consulte de 10 a 12 y de 2 a 4 P.M. Ella le dará el medio de afrontar las dificultades de la vida, vencer en todas sus empresas; sus resultados son prodigiosos.

SANTO DOMINGO 1897

Nos asociamos al júbilo que hoy experimenta el pueblo chileno, con motivo de asumir el Mando Supremo de la Nación el
Excmo. señor Gabriel González Videla



ELEGANTES
LAVABLES
ANTI-ARRUGABLES
\$ 30.-

• CORBATAS

Lord
DE TELA TOOTAL

MANIFESTACION AL SEÑOR OSCAR CANTADORE, JEFE DE POLICIA ARGENTINO.—

Con motivo de la llegada a esta capital, del Jefe de Policía de la ciudad de Rosario (República Argentina), señor Oscar Cantadore, fue recibida en Los Cerrillos por una delegación de jefes y oficiales de Carabineros. Después de darle la bienvenida, se le festejó con una comida íntima en el Club de Carabineros, ofrecida por un grupo de oficiales alumnos del Instituto Superior de la referida institución.

MISA.—

Carlos Zamorano Moreno. Con motivo de ser su día onomástico, mañana Lunes 4 se dará una misa por el descanso de su alma en la Iglesia Santa Sofía (Lord Cochran con Pedro Lagos).

SU ESPOSA

Quincena de OPORTUNIDADES



DIRECTAMENTE DE NUESTRA FABRICA

ALGODON fantasia, el metro a \$ 21.80
LANAS, un gran surtido, el metro a \$ 35.00
ESPUMILLA para forro, el metro a \$ 35.00
LINOS puro hilo, el metro a \$ 45.00
BRIN de seda, el metro a . . \$ 65.00
SEDAS de fantasia, el metro a \$ 69.00
CUADRILE de seda, el metro a \$ 75.00
SEDAS de fantasia, dibujos exclusivos, el metro a . . \$ 82.00
CHANTUNG, un gran surtido en colores \$ 99.00
NYLON, un triunfo de la industria chilena, en treinta colores de última novedad, el metro a \$ 119.00

La Constancia

LA CASA DE LAS OFERTAS

PORTAL BULNES 429-433

MEDIAS NYLON

OFERTAS ESPECIALES PARA EL TURISTA CHILENO

TULYFER

SUAVIDAD DE TUL
DURACION DE FIERRO

BIKINI

DE RESISTENCIA
COMPROBADA

DOS GRANDES MARCOS EN MALLAS "51" Y "54"
¡¡¡ EXIJALAS !!



EXCLUSIVAMENTE EN

LA BOMBA ATOMICA
MEDIAS

C. PELLEGRINI 783 Buenos Aires

43.º ANIVERSARIO DE LA INDEPENDENCIA DE PANAMA

El año XIX fue período, sobre todo en sus comienzos, de convulsiones políticas. La América, en la cual desde fines de la centuria anterior se había constituido la gran República del Norte,



Excmo. señor Enrique A. Jiménez, Presidente de la República de Panamá.

contagiada con este ejemplo y estimulada por las ideas revolucionarias de Francia, quiso emanciparse de la madre patria y desde México hasta la Argentina un anhelo de liberación se apoderó de todos los corazones americanos y, una a una, en el primer cuarto de siglo, las distintas circunscripciones coloniales proclamaron su libertad y formaron las varias nacionalidades que existen hoy día.

Entre las últimas en reclamar sus derechos a la autonomía estuvo el Istmo de Panamá. Pero los podían los hijos de este suelo ser extraños al movimiento libertario, por las causas al principio detalladas, el 28 de noviembre de 1821— dos meses después que a América Central— se declaró el territorio de Tierra Firme, políticamente desvinculado del trono español, y libre y autónomo.

El lapso de anexión de Panamá, ora como provincia, ora como Estado o como Departamento a Colombia, fue luego interrumpido con diversos intentos de secesiones que más tarde se intentaron como a continuación se verá.

Estados Unidos, cuyas glorias deslumbraron a los próceres panameños durante la victoriosa epopeya de su audaz lucha contra el león ibero y cuyo poderío ejerció tanta influencia en la decisión de éstos de anexar al territorio de Panamá a la Gran Colombia (conjunción de pueblos federados, a saber: Venezuela, Nueva Granada, Ecuador), después de disuelta esta entidad política el pueblo panameño, en virtud del derecho de autodeterminación, quiso recuperar su libertad, y en 1830 llevó a cabo la primera tentativa de emancipación de Colombia.

Intentos sucesivos para lograr la hegemonía se operaron en 1830, en 1831, en 1840 y en 1861, y sólo vino a adormecerse esta aspiración unificada ante el doloroso hecho del desarrollo administrativo de la República y de sus constantes luchas intestinas, que asolaban el país y arruinaban la riqueza, con la creación

del Estado Soberano dentro de un régimen de federación nacional en 1855. Desgraciadamente, este ensayo estuvo en práctica solo por tres décadas, al cabo de las cuales se promulgó en Colombia una nueva Carta Constitucional, la del 1886, que volvió al país al régimen centralista y colocó a cualquiera colonia o posesión, por dicha carta se despojó a su pueblo de todo vestigio de gobierno propio y se hizo depender la administración del territorio directamente del Presidente de la Nación, cuyo despacho estaba en Bogotá, a centenares de leguas de distancia y casi incommunicado por ausencia entonces en el país de vías expeditas entre a capital y los departamentos de la costa. Como fue suprimida al mismo tiempo la Asamblea Legislativa panameña, que le fue dejada a los demás departamentos, los intereses en términos del Istmo debía resolverlos el Congreso Nacional, que funcionaba en Bogotá.

El natural descontento que tan impolítica medida produjo en el pueblo panameño no fue bastante a borrarla la emienda posterior a la disposición constitucional y el restablecimiento de los fueros del Departamento. El deseo latente de la ciudadanía leticia de separarse del Gobierno colombiano renació con más vigor cuando sobrevino la cruenta y devastadora guerra que por tres años (1889-1892) azotó a Colombia y convirtió el Departamento de Panamá en un erial. Pasada ésta, se planteó el problema de la terminación del Canal interoceánico comenzado por los franceses en 1823 y dejado inconcluso a causa del fracaso económico de la "Compañía Universal del Canal Interoceánico de Panamá", que bajo la dirección del Conde de Lesseps comenzó la obra, y la única posibilidad para que quedara concluyese, ofrecida por el Gobierno estadounidense, la frustró el Senado Colombiano al negarse en 1903 a impartirle su aprobación al Tratado colombiano-estadounidense, llamado "Herrán".

El 3 de noviembre de 1903 tuvieron como consecuencia la ruptura de la convivencia panameño-colombiana y la creación de Panamá en Estado Independiente.

Hay, por el cual los Estados Unidos se comprometían, mediante ciertas concesiones, a encargarse de los trabajos y llevarlos por su cuenta a feliz término.



Excmo. señor Pablo Arosemena F., Embajador de Panamá.

actitud de la legislatura colombiana fue la independencia del Istmo, promovida por los panameños y la constitución de la nueva República de Panamá, acogida con solicitud inmediata en la Sociedad de las Naciones.

De la historia de la comunidad panameña desde el siglo XVI al XIX dice un joven internacionalista istmeño, el doctor Pablo A. Vásquez, es decir, del largo período que comprende la dominación panameño-colombiana, podemos inferir que el pueblo de Panamá, al igual de los demás hispanoamericanos, se formó, adquirió caracteres específicos, hábitos comunes, tendencias políticas propias y obtuvo una conciencia colectiva bien definida, modelada por intereses también colectivos. Esa gama de elementos vino a formar así un espíritu nacional, hondamente sentido y con manifestaciones concretas durante todo el siglo XIX, espíritu nacional que debemos reputar como precedente necesario como el más firme soporte de los acontecimientos que el 3 de noviembre de 1903 tuvieron como consecuencia la ruptura de la convivencia panameño-colombiana y la creación de Panamá en Estado Independiente.

¡OJO: TRIUNFE UD. APRESURESE!

ULTIMOS CURSOS DEL AÑO HAGASE PROFESIONAL Y TRIUNFE EN LA VIDA.



"INTERNAS" PARA SEÑORITAS DE PROVINCIAS. 33 años de prestigio al servicio del país. Establecimientos de enseñanza reconocidos por el Supremo Gobierno. Pida prospectos. SANTO DOMINGO 670

MISA.

Mañana lunes a las 10.30 horas, en la iglesia de San Francisco, se oficiará una misa por el descanso del alma de don Vicente Ignacio Rojas, con motivo de cumplirse el 3.º aniversario de su fallecimiento.

DON OSVALDO GÓMEZ H.— Después de una rápida y dolorosa enfermedad ha dejado de existir en el Pensionado del Hospital de San Vicente, el señor Osvaldo Gómez Hidalgo, vastamente vinculado a distinguidas familias de Santiago, Valparaíso y Puente Alto.

Sus funerales se efectuarán hoy, a las 17 horas, partiendo del cortejo desde el Pensionado de San Vicente en dirección al Cementerio General.

MATRIMONIO CONCERTADO.

Ayer quedó concertado el matrimonio de la señorita Adriana González Rojas con el señor Fernando Soto Cruz. El novio es de estilo la señora Berta Cruz vda. de Soto. Santiago, 2 de Noviembre de 1946.



Señora Mercedes Zubieta de Arosemena, esposa del Embajador de Panamá en Chile, Excmo. señor Pablo Arosemena, y sus hijas Teresita y Emita.

EL SR. HUMBERTO MONTI MORALES.

Ha fallecido en esta capital el señor Humberto Monti Morales, distinguido funcionario del Subdepartamento de Crédito Público y Bienes Nacionales de la Contraloría General de la República.

El señor Monti era muy apreciado en todos los ámbitos por sus relevantes dotes de caballerosidad y hombría de bien. Había formado su hogar con la señora María Correa Lelellier, y su sensible fallecimiento enlutó, además, a respetables familias de nuestra sociedad.

Los funerales del señor Monti Morales se efectuarán ayer en el Cementerio General, con un número y selecto acompañamiento.

MATERNIDAD

"LUISA KAPLAN"
ARTURO PRAT N.º 139
TELÉFONO: 85128
SERVICIO MÉDICO PERMANENTE

NOVIOS Argollas

Oro macizo el par \$ 130
De 14 kilates el 295
De 18 kilates el 350
Plata el 250

KARMY

ANUMADA 161 Y 278

Sastrería SEWELL

Le ofrece ternos sobre medida \$ 2.000 y 10 meses plazo

ESMERALDA 889

BAILES SALON

LA ÚLTIMA PALA EN BAILES DE SALON POR CARMEN TOLEDO. ENSEÑANZA GRATUITA. PRECIOS MODERADOS. TAMBIÉN DANZAS REGIONALES.

GARCIA REYES 768 FONO: 91686



La Organización Nacional Hotelera S. A. saluda a su distinguida clientela y se complace en comunicarles, que, como un homenaje al Excmo. señor don Gabriel González Videla, al asumir la Presidencia de la República, ha bajado sus precios en los Establecimientos "Capri", presentando un Menú de \$ 40.

Al hacer este sacrificio, a objeto de que todos puedan celebrar tan festivo acontecimiento, se presenta como el primer Establecimiento de Chile que rebaja sus precios para cooperar con el Presidente de la República.

MATRIMONIOS.

Circulan las siguientes invitaciones:

"Alfredo Bascuñán Echeverría y Lucy Puga de Bascuñán, participan a Ud. el matrimonio de su hijo Alfredo con la señorita Inés Ochagavía Echeverría, y le invitan a la ceremonia religiosa que se efectuará en la Iglesia de San Ignacio (A. Ovalle esquina San Ignacio), el domingo 17 de noviembre, a las 12.15 hs."

Sigo, noviembre de 1946.

—El señor Enrique Morgan Torres contraerá matrimonio con la señorita Marta Lavín Aguirre, el 17 de noviembre, a las 12 horas en la Iglesia de los RR. PP. Alemanes.

—Quedó concertado el matrimonio de la señorita Adriana González Rojas con el señor Fernando Soto Cruz. Hizo la visita de estilo, la señora Berta Cruz vda. de Soto.

Hoy se efectuará el matrimonio de la señorita Magdalena del Río Roselló con el señor José Zúñiga Cusani en la capilla del Paterino de San José a las 12 horas. Pondrá las bendiciones el Reverendo Padre Luis María Negri.

EN EL HOTEL C. Manifestación de la señorita Berta Lavín. Sus compañeros de firma Siam Di. cieron ayer una en este Hotel, por con motivo de su casa comercial.

HAGA COMODO Y CONFORT SU HOGAR

Visite nuestra Casa que le da garantía de precio y competencia. DESDE HACE MAS DE 80 AÑOS SOMOS ESPECIALISTAS EN

TAPICES Y ALFOMBRAS

Contamos con un experimentado personal para todo trabajo de tapicería

"LA RIOJANA" — 64 ESTAD

PROTEJA SUS PIES USANDO...

CALZADO

Guante PARA CABALLEROS

"GUANTE" ES PERO JAMAS



En todas las edades de la vida... debe consumirse flan rápido alba

Es un alimento energético y un postre delicioso; favorece el desarrollo del niño; vigoriza el organismo del adulto y repara los desgastes del anciano.

Distribuidores Generales: AGENCIAS GRAHAM

Morandé 330 — Santiago Casilla 23-D — Fono: 64111

CUPON: Sr. JOSE PINOCHET LE-BRUN, MAIPU, Pza. del MONUMENTO Sirvase darme informaciones acerca del FLAN RAPIDO "ALBA"

NOMBRE... CIUDAD... CALLE y NUMERO...

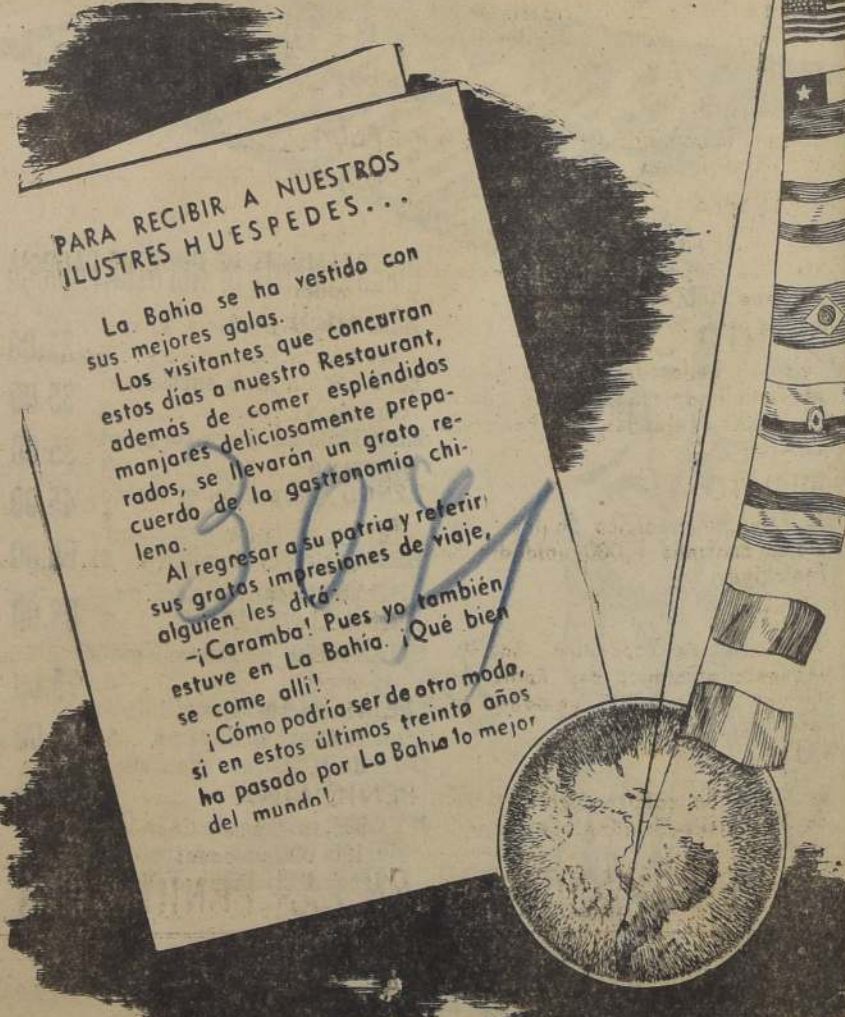

La BAHIA
EL RESTAURANT DE LOS MARISCOS — TRINTA AÑOS DE PRESTIGIO
Monjitas 826 al 846 • Teléfonos 32121-22-23

NUESTRO HOMENAJE

Con el nuevo Gobierno de Chile, bajo la Presidencia del

EXCMO. SEÑOR GABRIEL GONZALEZ VIDELA

renacen los anhelos nacionales de progreso y de engrandecimiento bajo el signo del Trabajo, de la Paz Social y del Progreso

NUESTRO HOMENAJE AL PRIMER MANDATARIO DE LA NACION

FARMACIA HUERFANOS

FARMACIA HUERFANOS

(MARCA REGISTRADA)

8 4 0 — H U E R F A N O S — 8 4 0

LA QUE VENDE MAS BARATO, LA MAS SURTIDA Y MEJOR ATENDIDA DEL PAIS

Tráiganos la receta que le ha dado su médico y con seguridad nuestros precios le ahorrarán gastos en exceso

COMUNICAMOS AL CUERPO MEDICO QUE TENEMOS GRANDES EXISTENCIAS EN PENICILINAS

PENICILINAS

AMERICANA, LAS 100 MIL UNIDADES \$ 30 -

PENICILINA
Cálcica 100 000 unidades Oxford
Merek y Co.

PASTILLAS
de Lederilina G. - Cálcica (Troscos de Penicilina para ser disueltos en la boca) cada pastilla contiene 1 000 unidades de Penicilina Lederle.

PASTILLAS
de Lederilina G. Cálcica (Troscos de Penicilina para ser disueltos en la boca) Cada pastilla contiene 2 000 unidades de Penicilina Lederle.

PENICILINA
cálcica con citrato de sodio NO-TARAL WYETH (frasco de 12 tabletas de 25 000 unidades cada tableta)

PENICILINA
cálcica Parke Davis, frasco de 12 tabletas de 25 000 unidades internacionales, cada una.

PENICILINA
cálcica Lederilina G. - tabletas de 25 000 unidades, Lederle.

PENICILINA
cálcica Squibb (Discoides, masticables, de Topocilina) cada tableta contiene 20.000 unidades.

UNGÜENTO
cálcico Lederilina G. (ungüento de Penicilina), cada aramo contiene 1 000 unidades de Penicilina Lederle.

UNGÜENTO
de Topocilina cálcica Squibb, cada aramo contiene 1.000 unidades de Penicilina.

UNGÜENTO
Oftálmico de Topocilina Squibb Ungüento oftálmico de Penicilina cálcica Squibb 1.000 unidades de Penicilina por gramo.

AMPOLLETAS
de Penicilina cálcica oleosa, método Ramansky-Ritmann, de 50 000 unidades

AMPOLLETAS
de Penicilina cálcica oleosa, método Ramansky-Ritmann, de 100.000 unidades

AMPOLLETAS
de Penicilina cálcica oleosa, método Ramansky-Ritmann, de 200.000 unidades

AMPOLLETAS
de Penicilina cálcica oleosa, método Ramansky-Ritmann, de 300.000 unidades

AMPOLLETAS
de Penicilina cálcica oleosa, método Ramansky-Ritmann, de 400.000 unidades

AMPOLLETAS
de Penicilina cálcica oleosa, método Ramansky-Ritmann, de 500.000 unidades

PENICILINA
sódica Squibb, de 100.000 unidades.

PENICILINA
sódica Squibb, de 200 000 unidades

PENICILINA
sódica Squibb, de 500.000 unidades.

PENICILINA
sódica Parke Davis, de 100.000 unidades.

PENICILINA
sódica Parke Davis, de 200.000 unidades.

PENICILINA
sódica Burroghs Welcome y Cía., de 500.000 unidades.

PENICILINA
sódica Lilly, de 100.000 unidades.

PENICILINA
sódica Roche, de 100.000 unidades.

PENICILINA
sódica Merek y Co., de 100.000 unidades.

PENICILINA
sódica Winthrop, de 100.000 unidades.

PENICILINA
sódica Cheplin, de 100.000 unidades.

PENICILINA
sódica Heyden Chemical Corp., de 100 000 unidades

ALGUNOS PRECIOS:

Comprimidos de fitina, frasco grande	\$ 30 —	Lingüetas de Perandrén, caja de 20 comprimidos	\$ 108 —
Gotas de Coramina, frasco grande	16 60	Lingüetas de Perandrén, caja de 30 comprimidos	162 —
Neurofosfato Eskay, frasco	23.60	Vy-Syneral para criaturas y niños, caja chica	49 40
Mejoral, caja de 100 carnets, cada carnet 2 tabletas,	73 80	Vy-Syneral para criaturas y niños, caja grande	83 40
Mejoral en tubos de 20 tabletas	7 80	Vy-Syneral para adultos, caja chica	66 60
Aliviol, caja de 100 carnets, cada carnet 2 tabletas, en	73 80	Vy-Syneral para adultos, caja grande	102 —
Aliviol, caja de 12 tabletas	4 80	Vy-Syneral para adolescentes	66 60
Bellergal, frasco chico	35 80	Vy Syneral para señoras encinta o que lactan	101 40
Bellergal, frasco grande	139 80	Vy-Syneral, grupo especial	119 —
Belladenal, tubo	37 80	Klimopal, grageas, frasco	20—
Leche de Magnesio de Phillips, frasco grande	18 80	Endobil grageas, frasco	12 60
Leche de Magnesio de Phillips, frasco chico	9 80	Bulgarol, caja	16 —
Tonoprón, frasco chico	19 80	Bulgarolax, caja	9 60
Tonoprón, frasco grande	31 80	Algodón de primera, paquete de 1 kilo	33 80
Jarabe Tonoprón	23 80	Algodón de primera, paquete de 1/2 kilo	18 80
Ampolletas de Tonoprón	14 —	Algodón de primera, paquete de 1/4 kilo	10 80
Ampolletas de Perandrén, caja de 4 ampolletas de 5 m/m.	50.—	Algodón de primera, paquete de 100 gramos	4 80
Ampolletas de Perandrén, caja de 4 ampolletas de 10 m/m.	94 50	Saldo de bolsas americanas para agua caliente, clu	65 —
Ampolletas de Perandrén, caja de 2 ampolletas de 25 m/m.	119 70		

HA LLEGADO

APOIDINA EN POLVO, PARKE DAVIS Y CIA. — 500 UNIDADES

NAFTALINA INGLESA Y AMERICANA, KILO	\$ 22.-
TANAX FRASCO CHICO	9.80
TANAX FRASCO DE UN LITRO	42.-

Hasta el 31 de octubre hemos regalado a personas indigentes 694 frascos de Penicilina Americana de 100,000 unidades cada una, con sus respectivas recetas y certificados médicos, comprobando las necesidades de estos enfermos.

Nuevamente avisamos a HOSPITALES, CLINICAS Y CUERPO MEDICO, que, para el mes en curso entregaremos otra vez gratuitamente 500 frascos de Penicilina Americana de 100,000 unidades cada uno. Basta que la receta del médico diga: "Este enfermo no puede pagar".

¿LE CUESTA MUCHO LLEGAR A LA FARMACIA HUERFANOS PARA AHORRAR DINERO?

El enorme éxito de nuestra Gran LIQUIDACION ANUAL

Se debe exclusivamente a los bajísimos precios que le hemos fijado a todos nuestros artículos.

¡NO PIERDA UD. ESTA OPORTUNIDAD!

TEJIDOS

PERCAL importado, dibujo fantasía, colorido muy juvenil. El metro a	\$ 16.00
PERCAL importado, dibujo chico, en alegres combinaciones. El metro a	\$ 17.50
PERCAL importado, todo listado, colores rojo, verde y azulino. El metro a	\$ 19.00
MUSELINA importada, en dibujos indicados para niños, extraordinario surtido. El metro a	\$ 21.40
A. B. C. buena calidad de algodón, tipo percal, color garantido. El metro a	\$ 24.60
FIQUE importado, regia calidad, en blanco, verde, rosado, celeste, azulino, crema y salmón. El metro a	\$ 28.60
LINO importado, colores totalmente garantidos, dibujos fantasía. El metro a	\$ 38.80
PIQUELINA importada, en fina calidad e interesantes dibujos. El metro a	\$ 41.80
CLOQUE importado, en riquísima clase, varios surtidos y dibujos. El metro a	\$ 49.20
PETER PAN, de fabricación norteamericana, estilo piqué, excepcional por su calidad. El metro a	\$ 36.00
PANAMA de excelente calidad, en todos los colores, 90 centos. de ancho. El metro a	\$ 60.60
SHANTUNG nacional, primorosa calidad, fabricación por Sederías Villa del Mar, colores novedosos. El metro a	\$ 110.00
SEDAS estampadas, extraordinario surtido, dibujos listados y fantasía. El metro desde \$	\$ 75.00
BRODERIE suizo, recién llegado, en blanco, rojo y beige. El metro a	\$ 225.00
ORGANDI suizo, recién llegado, lo más distinguido, especial para blusa. El metro a	\$ 250.00
PIEL DE OSO, de fabricación norteamericana, en la mejor de todas las calidades conocidas, en blanco y color natural \$ 450 y en los colores camel, brown, fawn y negro. El metro a	\$ 425.00

BLANCO

TOALLAS buena calidad, muy esponjosas, tamaño 0.50 x 1 a \$ 22, y tamaño 0.40 x 0.80 a	\$ 15.00
THILDA, en todos sus tipos de toallas, sin competencia por su calidad y coloridos, desde	\$ 30.00
FUNDAS en creas crudas y blanca, para 1 y 1 1/2 plaza, varias clases, desde	\$ 27.00
SABANAS en creas crudas y blanca, varias clases y tamaños, desde	\$ 145.00
JUEGOS para catrecito de niños, compuesto de 3 piezas, finamente bordados, todos los colores	\$ 165.00
JUEGOS de cama compuestos de 3 piezas, en rica crea de color, para 1 plaza, a	\$ 20.00
JUEGOS de cama en crea blanca importada, para 1 1/2 plaza, compuesto de 3 piezas, a	\$ 59.00
COLCHAS para 1 plaza, en blanco, oro, celeste, rosado y salmón, buena calidad, a	\$ 105.00
COLCHAS de seda para catrecito, en los colores más indicados para niños, a	\$ 134.00
JUEGO mantel, compuesto de 7 piezas, bordado rococó, fino granité, todos los colores, a	\$ 195.00
JUEGO mantel compuesto de 7 piezas, bordado al matiz, granité, regia calidad, color beige, a	\$ 145.00

JUEGO mantel en granité, 160 x 160, con 6 servilletas de 050 x 050, fantasía, de cordón finamente bordado, a	\$ 238.00
SERVILLETAS en riquísimo granité, caladas y con cordón bordado, c.u. a	\$ 10.00
FRAZADAS en 9 calidades, tipos fantasía, doble faz, un color, todos los tamaños, desde	\$ 110.00
ESPONJA para batas y toallas de baño, de 130 de ancho, todos los colores, a \$ 65 metro, y en blanco igual clase, a	\$ 55.00
ETAMINA importada, a cuadros, para manteles, extraordinaria calidad. El metro a	\$ 51.50

TAPICERIA

URETONA de lino floreada, novedosos estampados y colores indelebles, especial para tapizados, cortinas y fundas de muebles, ancho 130. El metro a	\$ 140.00
FAILLE de seda, artículo doble faz de seda, especial para cubrecamas, cortinas y decoraciones interiores, en gran variedad de tonos al pastel, ancho 130. El metro a	\$ 82.00
BROCATO de algodón mercerizado, importado, en los tonos azul, verde, granate y beige, muy apropiados para tapizado de muebles de estilo y decoraciones, ancho 130. El metro a	\$ 115.00
TAPIZ granité de algodón con seda, en 130 mt. de ancho, lo más adecuado para decorados y tapizados de muebles, en toda la gama de colores, a	\$ 108.00
ETAMINA importada de algodón, ancho 125 mt. Artículo lavable, para visillos y cortinas, a	\$ 62.00
CURRICAMAS de uretóna floreada, para 1 1/2 plaza, con vuelos recogidos a 2 lados y con pabilos, al precio reclamos de c.u. \$	\$ 210.00
URETONA de algodón importada, en fondos de colores y floreado chico, muy lavable, al bajísimo precio de el metro a	\$ 29.80
SILLAS de playa, fabricadas con elegidas maderas de lingue y lindas lonas listadas, con brazos, c.u. a	\$ 95.00
COJINES de tapiz, raso y falla, muy lindas combinaciones y relleno muy limpio, cada uno a	\$ 65.00
FELPA finísima para muebles, fabricación americana, lo mejor que se fabrica en esta clase de tapiz, ancho 140. El metro a	\$ 80.00
FELPUDOS limpiapies, muy buena clase y buen tamaño, c.u. a	\$ 31.00
FISOS alfombra para bajada de cama y delanteros de sofá, finas clases y lindos surtidos de diseños y colores, c.u. desde	\$ 189.00
GAJON de seda para tapizar muebles, lindos colores. El metro a	\$ 4.00
JUEGO de muebles confortables, compuesto de 1 sofá y 2 sillones, ricamente tapizados, precio de saldo, una oportunidad. El juego a	\$ 5.800
BARRAS para sujetar alfombras de escala, con novedosos soportes de 70 centos de largo, recién recibido de Inglaterra, c.u. \$	\$ 29.00

BONETERIA SEÑORAS

CARTERAS en finos cueros, modelos de novedad, colores blanco, café y habano, c.u. a	\$ 118.00
BATAS de levantarse, en peter pan norteamericano, preciosos floreados, varios modelos, c.u. a	\$ 273.00
ESPLENDIDAS enaguas, rico jersey de seda listado, colores suaves, tallas del 42 al 48, a	\$ 66.00
CAIZONES en punto de algodón con seda, orillados con valenciana, a	\$ 22.00
DELANTALES de brin combinados, bonito modelo y muy lavables, a	\$ 48.00

PANELOS en fina batista floreada, a	\$ 5.60
BLUSAS de georgette, en colores blancos, rosa, celeste, carne y rojo, modelos muy variados, a	\$ 159.80
GUANTES de malla fina, en colores blanco y azul marino, a	\$ 6
JUEGOS de ropa interior, compuesto de combinación y calzon en espumilla de calidad, tallas del 46 al 50, a	\$ 252.00
TRAJES de baño en punto, colores lisos con motivos bordados muy novedosos, a	\$ 96.00
LANA argentina, calidad insuperable, la madeja, a	\$ 15.40
LANA argentina en ovillos de 40 gms. preciosos colores. El ovillo a	\$ 17.00
GUANTES en malla de algodón, muy lavable, colores blanco y negro, a	\$ 31.00
DELANTALES para empleadas, en lienzo buena calidad, a	\$ 36.00
GRAN VARIEDAD DE GUANTES de gamba argentina, colores y modelos a elegir, desde	\$ 85.00
BOLSAS para playa, con motivos marinos	\$ 54.00

CONFECCIONES

PRIMOROSAS batistas lavables en diferentes colores y tallas, a	\$ 162.00
LINDOS vestidos en pliqué, especial para playa y campo, en todos los colores, a	\$ 235.00
ELEGANTES MODELOS en rica seda estampada, colores de gran moda, a	\$ 725.00
PLAY-SUIT, confeccionados en fino peter pan norteamericano, a	\$ 240.00
GRAN VARIEDAD DE BLUSAS lavables, colores y tallas a elegir, a	\$ 79.00
TRAJES 2 piezas en brin muy fino, a	\$ 219.00
PRACTICOS y muy lavables vestidos en pliqué, con adornos de percalá para edad de 10 a 15 años, a	\$ 105.00
VESTIDOS en cloqué con dibujos marinos y modelos, a elegir para edad de 10 a 15 años, a	\$ 162.00

NIÑOS

TRAJES en fino pliqué, modelo exclusivo para niño de 1 a 4 años, a	\$ 72.00
LINDOS trajes para niño de 1 a 4 años, pantalón pliqué con blusa de pintitas haciendo juego, a	\$ 69.00
JARDINERAS de brin, gran surtido de colores, para edad de 1 a 15 años, desde	\$ 37.00
VESTIDOS en percalá brasileña, bonitos modelos combinados, para edad de 1 a 2 años, a	\$ 60.00
TRAJES de baño para niñas de 1 a 5 años, en fino algodón estampado, a	\$ 51.00
TRAJES de baño en punto de algodón, dibujado con lindos motivos, para edad de 6 a 9 años, a	\$ 59.00
DELANTALES de brin con adornos de telas floreadas, muy lavables, edad de 2 a 6 años, a	\$ 42.00
SERVILLETAS de granité con preciosos dibujos bordados, a	\$ 16.00

René Montau M.

Victima del más inesperado como traicionero de los golpes acaba de desaparecer René Montau Moreira. Había terminado un día como todos, lleno de dinamismo, lleno de buen humor, lleno de la vida que nadie puede dejar de vivir cuando apenas se ha pasado los treinta años. El descanso de todas las noches lo confundió con el sueño eterno; la maquinaria humana con sus inescrutables complicaciones que la ciencia cree conocer, falló en las cercanías del músculo cardíaco y eso bastó para arrebatar una vida llena de promesas, llena de sol primaveral, destruyendo un hogar que recién se lanzaba por el camino del futuro.

Difícil es encontrar expresiones para manifestar el pesar que se siente cuando un amigo se va tan inesperadamente, pero el irse así tan subrepticamente, cuando recién nos hemos juntado en el terreno en que la vida se muestra con toda su belleza y, sobre todo, cuando era él quien con toda su juventud, hombría de bien y firmeza de carácter alegre, nos hacía olvidar la aschancia constante que ahora nos deja el sabor inquieto de las horas que a nosotros se nos está concediendo en la existencia.

René Montau, dejó muchos amigos; tal vez el que escribe estas líneas sea el de más edad de los que él tenía; por eso, por ese contraste de tiempo que él hacía desaparecer con su carácter único, es que su desaparecimiento habrá de dejar huellas hondas de dolor en todos los que lo conocieron y fueron sus numerosos amigos. No hacía mucho tiempo que había contraído matrimonio; dejó, pues, una novia cuyo pesar incalculable nos conmueve y sella nuestros labios doloridos, para inclinarnos ante la voluntad suprema mientras contamos el tiempo por los latidos del corazón.

F. M.

VIAJEROS.

A Concepción, don Jorge Aldunate Errázuriz, don Mario Aldunate Errázuriz, don Santiago Aldunate Morel y don Santiago Aldunate Carrillo.

Al mismo punto, don Julio Alcázar Pinto y don Jorge Díaz Zegers.

En Viña del Mar don Fernando Larrain Vial, señoras María Peña de Larrain e hijos Fernando y Francisco.

De Concepción, la señora Lucía Dueñas de Aspillaga la señora Cristina Astorguiza de la Maza; la señora Isidora Matthews de González.

En Viña del Mar se encuentran, la señora Cristina Palma Echeverría.

De Talca, don Enrique Burgos Moreira y señora María Letelier de Burgos; don Oscar Contreras J. y señora María Ortiz de Contreras.

A su fundo la señora Mercedes María Cruz de Villalobos y su nieto Fernando Villalobos Barros.

Los Angeles, el señor Rubén Bascuñán Santa María y señora Maruja Stevenson de Bascuñán.

A Valparaíso el Dr. don Carlos Olavarría y señora Leonora Patiño de Olavarría.

Al mismo punto, el Dr. Franco Zamorano, señora Mercedes Prieto de Zamorano y familia.

CULTO CATOLICO

Domingo vigésimo primero después de Pentecostés.

La parábola del Evangelio de hoy, lector, es clara, sobria y de una naturalidad encantadora; su contenido es todo una tesis moral totalmente nueva para la humanidad, que hasta ese momento exigía "dar por ojo y diente por diente". A la pregunta de Pedro sobre el perdón de las injurias, Cristo responde que debemos perdonar siempre, y fundamenta esta nueva manera de vivir, en la necesidad de obtener el perdón de Dios, gracias a la generosidad que gastemos con el prójimo "perdonándonos nuestras deudas, así como no-otros perdonamos a nuestros deudores".

El reino de Dios, continúa Cristo, se asemeja a un Rey que llama a cuenta a sus servidores. Ante él hay ya uno que le debe diez mil talentos. Observa y te reconocerás en él, lector. Desde que llegas al mundo eres deudor insolvente, pues naces con deuda original desprovisto de todo para poder cancelar. Y en tu vida actual, también eres insolvente, pues tu conducta culpable no hace sino amontonar deudas sin la menor capacidad de tu parte para satisfacer la justicia divina. Sólo te queda un recurso: la ilimitada bondad de tu acreedor. Conquistala, la suplica humilde todo lo alcanza. Y esto es lo que hace el deudor de la parábola, que de rodillas clama: "Señor, ten paciencia que todo te lo pagaré". Y la respuesta va más lejos de lo pedido, no sólo obtiene el plazo, sino que la cancelación misma de toda la deuda.

... Pero al salir aquel siervo de la presencia de su Rey, se encontró con un hombre que le debía 100 denarios y exigiéndolo con palabras y de hecho, después de casi ahogarlo entre sus manos, lo metió en la cárcel.

Cuando Dios perdona, quiere con su generosidad impregnar el corazón de su deudor de esa misma bondad para que así le sea fácil dar a los demás el mismo perdón que acaba de obtener.

La vida, lector, te brinda a diario la ocasión de practicar esta doctrina. Pero cuando el corazón es egoísta exige para sí, sin dar jamás y cuando cobra aprieta los anillos de la exigencia, hasta arrojar al prójimo en la



Señorita Julia Theodulz Theodulz, cuyo matrimonio con el doctor don Eliseo Otaiza Molina, se efectuará en la parroquia de Santa Ana de Rengo, hoy a las 17 horas, por las bendiciones del Ilmo. Obispo de Linars, Mons. Roberto Moreira. Serán padrinos don Ernesto Theodulz y la señora Teresa Theodulz de Theodulz, Eliseo Otaiza Mardones y la señora Otilia Molina de Otaiza. En la ceremonia religiosa serán testigos los señores Hernán Theodulz Pavez, Carlos Fath Henry, Santiago Muñoz Pez y Nahum Theodulz Vázquez, doctor Martínez Gutiérrez, doctor Jorge Castro Guevara, Abel Jarpa Vallejos y don Domingo Yáñez Santana. La inscripción civil serán testigos los señores Claudio Theodulz Theodulz, René Lavanchy Senna, Humberto Yáñez Gerardo Ahumada Pacheco y Valerio Poli Adams. Félix de Amesti Zurita, Luis Estrada Joglar, Edison Molina, doctor Edwin P. Reed Rozas y doctor L. Mercadal.

Matrimonio Rivera Ojeda-Aguero Briones.

Hoy será bendecido el matrimonio de la señorita Gabriela Agüero Briones con el señor Pedro Rivera Ojeda, a las 12 horas, en la Iglesia RR. PP. Franceses, por bendiciones el R. P. Hurtado C.

Padrinos serán, el doctor Hector Briones Lucero y el señor Juan de Dios y señora Berta Ojeda Vera.

Testigos del matrimonio los señores don Juan Zañartu, Washington Guerrero, Hernán Ríos Cruz, Ramón Lucio A. Prieto R., por parte novia; y Juan de Dios Víctor Toro Olivares, Antonio Almaraz, Roberto Donoso, Carlos Rivera, Eugenio Geller, Lira del Campo, Torres, Raúl Tagle y Ojeda Rivera, por parte novio.

Testigos del matrimonio, los señores G. Agüero Briones, Ramiro Lucero, Guillermo Arce, Hernán Briones, Antonio Tovar, Enrique Middleton, Clodomiro Godoy Valiente, por parte de la novia; y Roberto Torretti, milliano Roldán A. Marin, Alfredo Rondán Absalón, Valencio Aguirre, Lucio, Pastor y Francisco Mardones, por parte del novio.

LIQUIDACION TOTAL

POR CONCLUSION DE NEGOCIO Y CAMBIO DE DUEÑO

JUEGOS DE ROPA INTERIOR, 4 piezas (camisa, mañanitas, enaguas y calzon), en rico mongol Vial, modelos, enaguas importadas, solo por \$ 580.—

JUEGOS DE DOS PIEZAS \$ 410.—

JUEGOS DE TRES PIEZAS (camisa, enaguas, mañanitas, enaguas y calzon), en rico mongol Vial, modelos, enaguas importadas, solo por \$ 580.—

Gran cantidad de piezas sueltas: camisas, mañanitas, enaguas, en chisla, mongol y enaguas, todo a precios muy bajos.

También se liquidan todas las medias a precios del costo, hay 20 tipos diferentes.

SORTIMENTOS, rica tela de seda, a \$ 10.—

Fábrica de ropa interior y medias.

CARMEN 251 — TELEFONO 67910

SEÑORA MORAL

EMBARAZOS, TODA EPOCA, TRATAMIENTO CON PRODUCTOS DE LABORATORIO.

AVENIDA SANTA MARIA 259, 3.er PISO

TELEFONO: 84931

SANDALIA

RUDLOFF
VALDIVIA

HUERFANOS 10



el hogar AHUMADA 67
TELEF. 61193-61194
CASILLA 1

NECESITAMOS

envasadoras y pegadoras de rosas y adornos para calzado fino de señora. Múltiples presentarse sin saber el trabajo a la perfección.

\$ 50 a \$ 65 AL DIA

Arturo Prat 1479.

Exterior.

Participamos del regocijo público en el momento en que, bajo la auspiciosa Presidencia del

Excmo. señor Gabriel González Videla

la República va a comenzar una nueva jornada en sus actividades productoras, en un ambiente de tranquilidad democrática, de cooperación nacional y de armonía social.

**BELLEZA,
ECONOMIA,
DURACION.**

EL CALIFONT "SPLENDID SUPER",

ES UN ARTEFACTO DE INESTIMABLE VALOR EN TODOS LOS HOGARES DE LA REPUBLICA. PORQUE LA TECNICA MODERNA DE FABRICACION LO HACE DESTACARSE POR SU SOLIDEZ, ATRAYENTE PRESENTACION, FACIL MANEJO E INIGUALABLE ECONOMIA EN EL CONSUMO DE GAS.

SU PRESTIGIO ESTA AFIANZADO DESDE HACE MAS DE TREINTA AÑOS.

SPLENDID INDUSTRIAS UNIDAS, S. A.

Fábrica: PEDRO MIRA N.º 1080

Estación de Servicio: SAN FRANCISCO N.º 633.



Recomendada la admisión de Afganistán, Islandia y Suecia a las Naciones Unidas

Chile es una verdadera democracia y su marcha progresiva coincide con los principios de la carta de la N. U.

por radio el jefe de la delegación chilena ante la Asamblea de N. U. con motivo de la transmisión del mando

LAKE SUCCESS, 2.—(U. P.).—Con motivo de la Transmisión del Mando, que se efectuará mañana en Santiago, el jefe de la delegación chilena, señor Félix Nieto del Río, proferirá esta noche el siguiente discurso por la radioemisora de las Naciones Unidas:

Es una especial cortesía del señor presidente de las Naciones Unidas que me permite hacer a mis compatriotas el saludo oficial de la delegación chilena y unirlos al regocijo de la Patria en este día. El sistema constitucional chileno, en la soberanía del pueblo, ha pasado por una larga y gloriosa evolución. Al Congreso Nacional, en el resultado de las urnas, el señor presidente de la República, el eminente ciudadano Gabriel González Videla, comienza mañana las funciones de su cargo.

En estas circunstancias, excepcionalmente, el Congreso Nacional, que es el órgano supremo de la República, se reúne en sesión extraordinaria para elegir al señor presidente de la República. Este hecho histórico y otros grupos políticos, adversarios del señor González Videla en la votación popular, favorecieron con sus sufragios representativos al candidato que ayer combatían.

Chile posee recursos de civilización que garantizan su ordenada evolución. Por otra parte, es también ejemplo que el señor González Videla haya buscado la unión nacional para formar

su Gobierno. Este rasgo de altura política es digno de las mejores épocas de nuestra formación institucional. Yo puedo decir a mis compatriotas desde este punto remoto en que me encuentro sirviéndoles, que la organización de Chile constituye un timbre de honor. Corresponde plenamente a las calidades que deben adornar a un miembro de las Naciones Unidas. Es decir, Chile es una verdadera democracia, tiene conciencia social, su marcha progresiva coincide con los fines y principios de la Carta y muestra la determinación de conducirse conforme a ellos.

No os dejéis perturbar por los ecos de las discusiones en la Asamblea. Se han suscitado y se suscitaban conflictos de opinión durante los debates. Ello es inevitable cuando los hombres se juntan para examinar grandes problemas. Pero en estos debates han de surgir soluciones de armonía o nuevas orientaciones que hagan posible posteriores acuerdos.

S. S. RECIBIO A DOS PRELADOS AMERICANOS

CASTEL GANDOLFO 2.—(U. P.).—El Papa Pío XII concedió hoy audiencia privada a monseñor Gregorio Araya, representante del Arzobispo de Ciudad de México, y a monseñor Gabriel Arrayá, vicario general de Tulancingo, México.

Choques entre Rusia y EE. UU. acerca del rechazamiento de los otros 5 solicitantes

LAKE SUCCESS, 2.—(U. P.).—(Por Robert J. Manning).—El Comité de Seguridad política, reunido en la admisión de Afganistán, Islandia y Suecia, como miembros de la N. U., durante una sesión que se caracterizó por los choques entre Estados Unidos y Rusia sobre los derechos de excluir a los otros 5 solicitantes, por el Consejo de Seguridad.

Intervino en el debate el jefe de la delegación argentina, señor José Arce, quien afirmó: "Las Naciones Unidas deben aceptar todos los países del mundo porque, en más fácil atravesar al camino del pacifismo estando dentro de la organización, que fuera de ella. El delegado de El Salvador, señor Héctor David Castro, también aconsejó que el primer paso de admisión de nuevos miembros fuese más liberal."

El representante soviético, señor Andrei Vishinsky, sostuvo que la cuestión de admisión estaba cerrada desde el momento en que el Comité de Seguridad Política había aprobado la entrada de las tres naciones citadas. Nueva admisión fue recomendada por el Consejo de Seguridad, pero tanto no debía haber más de este al respecto.

El delegado de Estados Unidos, señor Tom Connally, intervino después para apoyar a Australia, México y otras naciones, que habían pedido que todo asunto de admisión quedara en el Consejo de Seguridad, de rechazar o aprobar solicitudes de ingreso, sea ventajosa en el servicio del Comité de Seguridad Política.

LA DISCUSION
La discusión comenzó después que el Comité aprobó por unanimidad la entrada de Suecia, Islandia y Afganistán como miembros. El presidente del Comité, señor Manuisky de Ucrania, Vishinsky de Rusia expresaron la opinión que el debate estaba cerrado y debía pasarse a otro asunto.

El delegado de México, señor Luis Peña Nieto, se puso inmediatamente de pie, y en un cambio amistoso de palabras con Manuisky, insistió en que se continuara en debate la parte del informe emitido por el Consejo de Seguridad, en el que se recomendaba el rechazo de ciertos países, algunos porque Rusia se opone al ingreso, y otros porque Gran Bretaña y Estados Unidos desean que sean admitidos. Después hizo uso de la palabra el delegado de Australia, Sr. Paul Hasluck, quien apoyó la posición de México, pidiendo que se discutiera ampliamente los motivos por los cuales el Consejo de Seguridad rechazó las solicitudes. Poco después intervino el delegado de Estados Unidos, Tom Connally, para respaldar a los países pequeños interesados en que hubiese un amplio debate.

SASTRERIA PEÑALBA
SIMBOLO DE SUPERIORIDAD Y DE PROGRESO

LA ELEGANCIA SIMBOLIZA PERFECCION
ESTADO 144

LA PRIMAVERA JUVENTUD
SASTRERIA Peñalba
ARROGANCIA Y DISTINCION MASCULINA

TELAS DE TEMPORADA
GRAN VARIEDAD DE COLORES

Hemos recibido un extenso surtido en telas nacionales y extranjeras con novedosos dibujos y en gran variedad de colores para la presente temporada. Visítenos e impóngase de las últimas novedades creadas para esta primavera especialmente para los hombres elegantes.

SASTRERIA Peñalba

LAS BUENAS RELACIONES LAS CULTIVA LA ELEGANCIA

Visitando en SASTRERIA Peñalba las mantendrás siempre

PUB. BARR

COMPRAMOS
GRUPO GENERADOR

Diesel o semi Diesel con alternador trifásico más o menos 50 a 100 kva. 220 voltios, 50 periodos.

Ofertas:
Teléfono 85406 o Casilla 2107 -:- Santiago

El doctor José Arce aplaudió a Connally y manifestó, que era indispensable la Asamblea General para discutir los motivos de negativa del Consejo de Seguridad a aceptar a aquellos países dispuestos a cumplir con los requisitos de la Carta de la N. U. después de manifestar que debían ser aceptados todos los países, pero sin mencionar específicamente a España, dijo que no tendría la candidez de aconsejar, ahora, la admisión de antiguos países enemigos, aunque opinaba, en el futuro deberían ser admitidos si se quiere que las Naciones Unidas sean realmente universales.

"El derecho a veto puede paralizar la actividad de la NU"

LAKE SUCCESS, 2.—(U.P.).— El delegado salvadoreño a la Asamblea General de la NU, José Quirós, advirtió en un discurso difundido por las emisoras de la NU, que el no se pone término a la "situación desafortunada" creada por el veto, se encontrará "la NU amenazada de una posible paralización total de sus actividades".

Dijo que continúa sosteniendo la posición asumida en San Francisco, en el sentido de que si las cinco potencias no pueden ponerse de acuerdo en el Consejo de Seguridad, el asunto en discusión debe someterse entonces a la asamblea, donde podrá ser aprobado en votación por las dos terceras partes.

Quirós, también defendió la tesis de que el Tribunal Internacional de Justicia debe tener jurisdicción universal obligatoria

AVISO IMPORTANTE PARA LAS COLONIAS EXTRANJERAS

¡Hagan ustedes llegar a sus parientes y amigos en Europa, remesando por nuestro intermedio VÍVERES Y VESTUARIO!

Pasajes de llamada desde Europa a Chile, REMESAS de América, vía Suiza o New York y Londres.

INFORMES: CASA WEISS — Santiago, Bandera 75 — Oficina 708

Pdte. Bettancourt no ha revelado secretos militares venezolanos

CARACAS, 2.—(U.P.).— El Presidente de la Junta de Gobierno, señor Rómulo Bettancourt, desmintió hoy que haya revelado secretos militares venezolanos relacionados con Colombia.

Respondiendo a las acusaciones del ex Presidente López Contreras, que había entregado a ciertos per-

dicos colombianos datos referentes a supuesto plan militar para un caso de invasión al país hermano, el Jefe de la Junta dijo que no ha entregado tales "datos" a la prensa de Colombia, ni cometido "la traición contra el país", a que se refiere López.

Añadió: "Los planes militares de Venezuela tienen un carácter meramente defensivo, ya que jamás hemos alimentado como nación, ideas insensatas de agresión contra nadie, y estos documentos reposan en los archivos del Estado Mayor".

1946 — 1952 NATIONAL SCHOOLS

EL INSTITUTO POLITECNICO DE LOS ANGELES, CALIFORNIA, E. U. A.

que con tan legítimo orgullo ha venido cooperando a la preparación técnico-industrial de la vigorosa Juventud Chilena, estará presente en este nuevo período, para seguir contribuyendo con entusiasmo, al admirable esfuerzo que Chile está desplegando en el impulso de todas las ramas del saber, augurio de brillante porvenir

TANAX

MICRONIZADO

INSECTICIDA TANAX EN POLVO MICRO 10% DE DIFENIL - TRICLOROETANO

Actúa con efectos duraderos persistentes sobre moscas, animales y de la agricultura.

FABRICACION CHILENA

Instituto Sanitas y Anilinas S.A. SANTIAGO, CHILE

Lo que Ud. esperaba! Un insecticida que "no se va...": un polvo de partículas "microscópicas" que penetran a través de su ropa tejida, sus pieles, el pelaje de su perro o su gato regalón.

En cada partícula microscópica 10% de D.D.T. La acción de TANAX MICRONIZADO perdura largo tiempo porque es éste "el insecticida que se adhiere".

EL NUEVO "BOMBIN TANAX" AMIGO DE LAS DUEÑAS DE CASA PIDALO A SU PROVEEDOR.

LA GOTA DE AGUA

HORADA LA ROCA

UNOS POCOS MINUTOS DIARIOS DE ESTUDIO LE PUEDEN REPORTAR UN AUSPICIOSO PORVENIR



APRENDA fácilmente mediante el efímero sistema ROSENKRANZ de enseñanza por correo.



- RADIO, TELEVISION, CINE SONORO, DIFUSORAS, APLICACIONES ELECTRONICAS, etc.
- FUERZA MOTRIZ - DIESEL, MECANICA AUTOMOTRIZ, MAQUINARIA INDUSTRIAL, etc.
- AVIACION, PILOTAJE, CONSTRUCCION, MOTORES de AVIACION, RADIOCOMUNICACIONES, etc.
- ELECTROTECNIA, REFRIGERACION, ACONDICIONAMIENTO DE AIRE, PLANTAS ELECTRICAS, EMOBINADO, etc.
- IDIOMA INGLES PRACTICO CON PERFECTA PRONUNCIACION EN DISCOS FONOGRAFICOS.

PIDA GRATIS un libro ilustrado del curso de su preferencia

FUNDADA EN 1905
Cuenta con SUCURSALES en todo el Continente

NATIONAL SCHOOLS

Sucursal en Chile
SAN MARTIN 272
SANTIAGO

ENVIE HOY MISMO ESTE CUPON

NATIONAL SCHOOLS (de Los Angeles, Cal. E.U.A.)

SEÑOR ROSENKRANZ Presidente Depto. Núm. G. F. 11-783

Mándeme su libro GRATIS sobre a carrera que he seleccionado y marco al margen con una "X", así:

NOMBRE _____ EDAD _____

DIRECCION _____

POBLACION _____

PROV. _____

Envíe este cupon a: RADIO ☐ DIESEL ☐ AVIACION ☐ ELECTROTECNIA ☐ INGLES ☐

Los árabes declararon huelga en el aniversario de Declaración Balfour

Interrumpidos ayer todos los servicios de locomoción. — Cerrados los establecimientos judíos

JERUSALEN, 2 (U.P.).— Al levantarse el sol esta mañana, los árabes iniciaron una huelga de 24 horas, en el aniversario de la emisión de la Declaración Balfour, que ha coincidido con el sábado judío.

Los servicios de locomoción se hallan completamente interrumpidos y los únicos autobuses y camiones que se ven en los caminos son los militares. La policía patrulla las calles en carros blindados provistos de radio.

Cientos de aldeanos se han congregado en las principales ciudades árabes para participar en las plegarias que se efectúan en las mezquitas.

S. W. N. Gray, Inspector General de policía británico, en una orden de último minuto, recordó a los árabes la prohibición que está en vigencia sobre la realización de demostraciones y desfiles no autorizados, llevando uniformes.

Los cafés, restaurantes y cines árabes y judíos están cerrados.

Los judíos que viven en Palestina deben realizar mañana una huelga similar, como protesta por la deportación de 1.300 refugiados a la isla de Chipre.

TERRORISMO COMO PARTE DE LA RESISTENCIA

PARIS, 2 (U.P.).— Los últimos actos de terror que se han producido en Jerusalén, son parte de un plan de "resistencia" que no puede acabar más que con la liberación de Palestina, o con la muerte de todos los miembros de las sociedades secretas, aseguró Albert Stara, jefe de la oficina de París del Comité Hebreo de Liberación Nacional de Palestina.

La organización de Stara afirma ser el portavoz político de los grupos Stern e Irgun, a los cuales se atribuye el reciente atentado de la estación de ferrocarril de Jerusalén, y otras actividades terroristas.

Se dice que los últimos hechos no representan una nueva ofensiva, sino que son parte de un plan de gran envergadura. Stara calificó los atentados de la "resistencia" como actos de los "maquis de Palestina", más que de "terroristas". Se recordará que los "maquis" ejecutaban actos similares de "resistencia" contra los alemanes en Francia.

Gabinete inglés resolverá mañana la libertad de elementos judíos

LONDRES, 2.—(U.P.).— Se espera que el Gabinete británico decida mañana lunes sobre una propuesta para que se ponga en libertad a tres miembros del Comité directivo de la Agencia Judía, y posiblemente a pequeños números de otros judíos que están internados en Palestina, por sus supuestas actividades terroristas.

Unos leales alancados colocados en el Gobierno británico, dijo anoche que los 700 internados judíos en Laitrum, serían puestos en libertad dentro de 48 horas, y que la Secretaría de Colonias se aprestaba a revocar el orden de libertad o que, al menos, ya lo había enviado. Los que están puestos en libertad — según esta fuente — incluirán a tres miembros del Comité ejecutivo de la Agencia Judía.

En la Oficina para Colonias del Ministerio de Relaciones Exteriores, quisieron confirmar a desmentir los informes de que se habían dado las órdenes de libertad. La razón que se dio para este silencio fue que "el problema se está tratando en altas fuentes".

Un vocero de dos Departamentos del Gobierno, en conversaciones telefónicas, expresó su opinión que los informes de que iban a ser puestos en libertad 700 judíos del campo de Laitrum, no eran ciertos.

Por su parte, un vocero de la Agencia Judía en esta capital, dijo también que dudaba de la veracidad de esas informaciones.

Reunión de ingleses e hindúes en Calcuta para poner fin a tumultos

CALCUTTA, 2.—(U.P.).— Jefes hindúes y británicos han llegado a esta para tratar de poner fin a los disturbios en las comunidades hindúes y musulmanas, que han causado un apreciable número de víctimas y considerables daños.

Una delegación de cuatro miembros del Gobierno interino hindú, llegó hoy en avión, encabezada por el Pandit Jawaharlal Nehru. Uno de los miembros, Liasquat Ali Khan, es musulmán, en tanto que las demás son miembros del Congreso Indio.

También llegaron por vía aérea, el Virrey Lord Wavell y el Gobernador de Bengala, Sir Frederick Burrows.

En los círculos políticos se cree que los gobernantes tratan de formar un Ministerio de coalición para Bengala, donde dominan los musulmanes, a fin de pacificar a las diversas facciones sectarias.

Se espera que Nehru se entrevíste con Gandhi, que realiza una gira por la zona y que ha apaciguado unos días su visita a Bengala oriental, para verse con él.

CASA BERCOVIC

Todo al más bajo precio con grandes facilidades de pago

PIELES TAPADOS VESTIDOS TRAJES S...

SAN ANTONIO N° 37

POSITARIO DE LA FE Y DE LA CONFIANZA DE CHILE ENTERO, EL

Excmo. Sr. GABRIEL GONZALEZ V.

el legítimo personero de este pueblo, cuyas esperanzas de progreso y de bienestar representa genuinamente.

FUNDICION INDUSTRIAL METALURGICA DE ACERO "SIMA" RINDE HOMENAJE AL ESCLARECIDO CIUDADANO QUE HOY ASUME EL MANDO SUPREMO DE LA NACION.

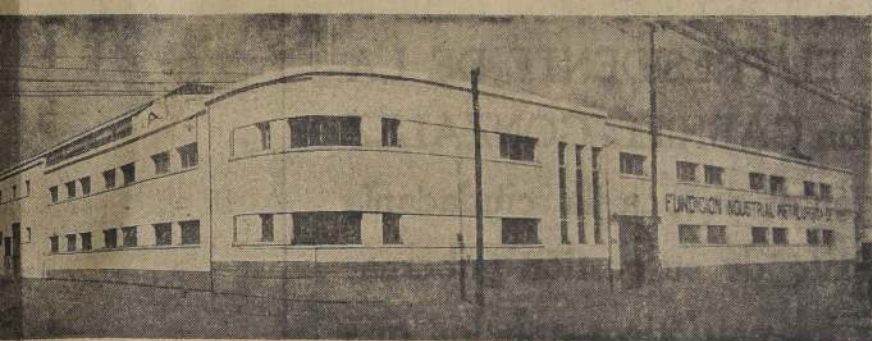

FUNDICION INDUSTRIAL METALURGICA

DE ACERO "SIMA"

GUILLERMO DIAZ GOMEZ

VDA. PRESIDENTE ERRAZURIZ N.º 3004 CASILLA N.º 4115 — TELEFONO 92038 SANTIAGO DE CHILE

FUNDADA EL 20 DE OCTUBRE DE 1924

SEÑOR INGENIERO DE FERROCARRIL;

SEÑOR INGENIERO CIVIL;

SEÑOR INGENIERO NAVAL Y

ESTABLECIMIENTOS INDUSTRIALES METALURGICOS DEL PAIS:

La FUNDICION "SIMA" tiene el agrado de anunciarles que ya está en pleno funcionamiento la NUEVA PLANTA con su serie de HORNOS ELECTRICOS, con la cual está en condiciones de producir 20.000 a 25.000 KILOS DE PIEZAS DE ACERO FUNDIDO EN 12 HORAS DE TRABAJO

Esta nueva PLANTA puede fundir también piezas de UNO A DIEZ MIL KILOS PESO. Ofrece, al mismo tiempo, toda clase de ACEROS DOSIFICADOS al ALKALINO, CROMO, NIQUEL Y AL CARBONO, por cantidades superiores a 500 KILOS, controlados por nuestro LABORATORIO QUIMICO METALURGICO.

Como siempre, atiende pedidos de repuestos de piezas de acero para toda clase de maquinarias, Minera, Agrícola, Salitrera, Repuestos para Ferrocarriles, Tranvías Eléctricos, Marina Mercante, etc.

SE FUNDE DIARIAMENTE TODO TRABAJO GARANTIZADO



no proyecta pruebas de la atómica

Participación de Bélgica, Holanda y Luxemburgo en Tratado de Paz con Alemania estudiarán aliados

DECLARACIONES DE BEVIN AL LLEGAR A NUEVA YORK

TON. 2 (UP). — Ha la fuerza mixta de bomba atómica en el viceministro de la Flota del Atlántico, quien se encuentran nuevas pruebas en un principio se han realizado dos en el aire y una

erremoto aron en ia

NA. 2.—(U. P.).—El teológico de Ca. unió un gran te. alguna parte del el mundo. C. F. Richter la distancia y direc. mbler no pudieron nadas.

a sancionará ncia política

(UP). — La policía hoy medidas: poner atajo a los lencia post-eleccora. hasta ahora de 14 a 15 minutos. Un comunicado que no hay com. Expresa que los in. provocados por "debidos a las o. reales" y advierte pables de cualquier castigados por la

nos 40 miembros de del Gobierno co. posición han sido por los disturbios en provinciales, y en pancia que los arres. arán.

NUEVA YORK, 2.—(U. P.).—El Ministro de Relaciones británico, Mr. Ernest Bevin, le manifestó a los periodistas a su llegada a Nueva York a bordo del "Aquitania": "La petición de Bélgica, Holanda y Luxemburgo, para participar en la redacción del proyecto de paz con Alemania, la estudiaremos en la reunión de Ministros de Relaciones".

"Esta cuestión fue suscitada por Bidault en París, y fue incorporada a la Orden del Día de nuestra reunión. Para los tres países aliados, es de primordial importancia lo que se resuelva respecto de Alemania".

Respecto a la NU, manifestó que no se siente optimista ni pesimista, estimando que desastrosos su labor según lo propuesto, pero, "ello requiere tiempo, pero se pretende establecer la constitución de una organización mundial". En la misma forma se requirió mucho tiempo para confederarse la Constitución política de otros países, tales como Estados Unidos y Gran Bretaña. Agregó: "No debe esperarse más durante el primer año de vida de la NU, todo

sea fácil, y probablemente, en los primeros tiempos tendremos alios y bojos". El Ministro británico añadió: "Hasta que oprimos por hacer frente a los problemas y conflictos de la hora actual, con los deseos de comprender los puntos de vista de cada parte, no podrá resolverse aquellos. Una de nuestras mayores dificultades estriba en que tenemos que preparar los Tratados de Paz al mismo tiempo que se constituyen los Naciones Unidas. Los conflictos que surgen en una u otra cuestión, se extienden a todos. Es mejor hacer frente a la situación, tal como es, y mediante una íntima colaboración, ir resolviendo poco a poco las dificultades que intenten resolver todas estas inmediatamente".

SKYWAYS INTERNATIONAL

HUERFANOS 1223

OFIC. 12-B — TEL. 81768 AVIONES DE CARGA Y DE PASAJEROS — SERVICIO PERMANENTE A LOS ESTADOS UNIDOS CON ESCALAS EN LIMA, GUAYAQUIL, BAIOA Y MIAMI. RESERVA DE PASAJES E INFORMACIONES

WAGON-LITS COOK, Agustinas 1058, Fono: 65533 CIVIT, Moneda 930, Fono: 85248. EXPRINTER, Agustinas 1074, Fono: 80339. LITVAK, Bandera 191, Fono: 62460. VILLALONGA, Agustinas 1050, Fono: 85225. TURAYON, Bandera 163, Fono: 61173. TRANSPORTES UNIDOS, Agustinas 1139, Fono: 64296.

SKYWAYS

SIGNIFICA SEGURIDAD, RAPIDEZ Y COMODIDAD



Proscribe la guerra la nueva constitución nipona publicada ayer

Establece que el Mikado no es una divinidad y lo priva de poder político

TOKIO, 2.—(U. P.).—La nueva Constitución que proscribió la guerra priva al Emperador de sus numerosas atribuciones y establece derechos humanos no conocidos hasta ahora en Japón, los da a la ciudadanía hoy y entrará en vigor dentro de seis meses.

La Constitución, elimina la condición sagrada del Emperador y hace de él sólo un símbolo del Estado y de la unidad del pueblo. El Emperador no tendrá poder político y no podrá recibir regalos, salvo con la aprobación de la Dieta y deberá limitar sus actividades al ceremonial especificado y a las funciones oficiales.

Entre los derechos humanos, figura el derecho de los hombres y las mujeres a contraer matrimonio con quien deseen, igualdad de los sexos, derecho de los obreros a organizarse y facultad de los ciudadanos para demandar al Estado por la violación de sus derechos.

Los poderes tradicionales tradicionales concentrados por los padres, quedan proscribidos por una cláusula que dispone que el matrimonio se celebrará sólo en el mutuo consentimiento, con igualdad de derechos para ambos cónyuges.

La Constitución contiene 103 artículos. Ambas Cámaras cambiaron el proyecto primitivo aprobado por Mar Arhura. Uno de los cambios por Japón, se refiere a la nobleza. El texto original disponía la igualdad de todos los japoneses independientemente de su condición social u origen familiar, lo que habría reducido el sistema de los pares a la actual generación. La cláusula revisada indica que esa clase no será reconocida.

El capítulo en que se renuncia a la guerra, declara que la nación japonesa hace abandono de su derecho a guerra para liberar la guerra y mantener fuerzas armadas, "en una aspiración sincera de paz internacional, basada en la justicia y el orden".

DIFERENCIAS ECONOMICAS Y POLITICAS HAN IMPEDIDO UNIR A GOBIERNO ALEMAN

DISCURSO DEL GENERAL LUCIUS D. CLAY

BERLIN, 2.—(U. P.).—El teniente general Lucius D. Clay culpó hoy a la diferencia de ideas económicas y políticas entre las potencias occidentales y Rusia, del fracaso de los Cuatro Grandes en Alemania para instaurar un Gobierno alemán unificado.

En un discurso por radio dirigido a Estados Unidos, el gobernador militar delegado de la zona norteamericana de ocupación en Alemania, se manifestó descontento con las actuales condiciones, pero dijo que había muchas esperanzas de alcanzar un acuerdo.

Dijo Clay: Todavía no existe la maquinaria de un Gobierno central en Alemania. Sin embargo, no se debe considerar que el Gobierno cuadripartito sea un completo fracaso".

Señaló que el Consejo Aliado de Control poseía un comité de coordinación para 116 subcomités, que constantemente se reúne a discutir y resolver problemas que tocan a Alemania como un todo.

Dijo que los representantes de Rusia, Gran Bretaña, Francia y Estados Unidos habían llegado a conocerse en sus quince meses de trabajo en Alemania.

El capítulo encabezado "Derechos y deberes del pueblo", comprende las garantías dadas en la Constitución del Emperador Meiji, que no fueron anuladas por la Dieta, a saber: contra la detención ilegal, inviolabilidad de la correspondencia, derechos de propiedad inalienables, libertad de culto, expresión, reunión y derechos para someter peticiones.

Se reconoce a la Dieta como "órgano supremo del Estado". La dieta nombrará al Presidente del Consejo, atribución que antes correspondía al Emperador.

¿Peligro de crisis económica en E. U.?

LONDRES, 2.—(UP).—Pocos informes difieren hoy que la sombra de una depresión económica norteamericana, cuya posibilidad está siendo discutida con creciente interés y frecuencia en la prensa británica, se cernía sobre la Conferencia Internacional de Comercio, y tendrá importante efecto en las recomendaciones finales que haga este organismo.

Al término de las labores de la conferencia preliminar, muchas fuentes ven un conflicto fundamental entre los propósitos de la economía dirigida y los que son partidarios de la libertad de comercio. Ven, asimismo, en la solución de esta disputa, la clave para la formación de la organización internacional de comercio que ha sido recomendada como objetivo final.

malmente a Gran Bretaña que suspenda el crédito concedido a Checoslovaquia, por dos y medio millones de libras.

Sin embargo, el crédito "ha sido suspendido por el momento", admitió ese vocero. La firma del acuerdo ha sido postergada hasta que se tome una decisión definitiva.

Desmintiendo que Estados Unidos haya intentado ejercer presión sobre Gran Bretaña con el objeto de bloquear dicho crédito, indicó el vocero que el Gobierno británico podría "por su propia voluntad" desear mantenerse de acuerdo con Estados Unidos en este asunto.

El crédito de dos y medio millones de libras ha sido negociado en Londres con el Tesoro para financiar las compras de productos británicos excedentes. Los círculos oficiales checos de Londres dijeron hoy que no se les había informado acerca de la intención británica de retener el crédito.

EE UU no ha pedido suspensar créditos ingleses para Praga

LONDRES, 2 (UP).—Un vocero del Ministerio de Relaciones Exteriores desmintió hoy que Estados Unidos haya pedido for-



Ofertas Veraniegas
PARA QUE UD. ECONOMICE COMPRANDO

AMBOS para caballeros, espléndida terminación, en una gran variedad de casimires de primera; buenos materia les, forros de seda. \$ 990.-

VANTALONES sport, extensa variedad de colores y calidades, bajos de pretina; costuras totalmente reforzadas; espléndida caída, desde \$ 195.-

GRAN VARIEDAD de trajes para caballeros, confeccionados con casimires de óptima calidad; fantasías exclusivas, gran surtido de colores; terminación perfecta, desde ... \$ 1.215.-

VESTONES SPORT, para caballeros, confeccionados con una selección de casimires de pura lana y fantasías de refinados gustos \$ 695.-

MEDIDAS

OFRECEMOS al hombre elegante las características de perfección que exige para su ropa; casimires seleccionados entre las más famosas marcas, inglesas; corte impecable y confección perfecta, a cargo de operarios de gran competencia.

VISITE USTED LA,

Casa Garcia

ALAMEDA ESQ. AV. ESPAÑA :: CASILLA 3224



CASA GARCIA rinde homenaje al Excmo. Sr. Presidente, don GABRIEL GONZALEZ VIDELA y a las delegaciones amigas que nos visitan.

LA DROGUERIA AL POR MAYOR MAS ANTIGUA DE LA COSTA DEL PACIFICO
Y LA INDUSTRIA QUIMICO-FARMACEUTICA MAS FUERTE DE CHILE

Farmo-Química del Pacífico S.A.

1837 - 1946

"ciento nueve años al servicio de la salud"

RINDE HOMENAJE Y FORMULA VOTOS POR UN
FELIZ Y PROSPERO GOBIERNO DEL EXCMO. SEÑOR



Gabriel Gonzalez Videla

Presidente electo de la República de Chile

FARMO-QUIMICA DEL PACIFICO, S. A.

aporta a la industria nacional y al comercio farmacéutico: \$ 108.000.000.- en capital y reservas.
Plantas y Laboratorios de su producción industrial y de especialidades farmacéuticas, marcas



en LLAY-LLAY - SANTIAGO - VALPARAISO - SAN SEBASTIAN

CASAS DE VENTA EN VALPARAISO, SANTIAGO, CONCEPCION, ANTOFAGASTA, LA SERENA, TEMUCO Y VALDIVIA,

AGENTES EN IQUIQUE, ARICA Y PUNTA ARENAS.

AGENTE EXCLUSIVO EN NUEVA YORK, EE UU DE N. A.

AGENTE EN TODOS LOS PAISES DE AMERICA Y EN EUROPA.

REPRESENTANTES EXCLUSIVOS DE IMPORTANTES FIRMAS DEL RAMO NORTEAMERICANAS Y EUROPEAS

PERSONAL QUE COLABORA EN NUESTRA EMPRESA: 560 obreros y 410 empleados.

Almirante norteamericano Sr. Leahy visitó ayer al señor Gabriel González

S. E. RETRIBUYO LA CORTESIA DEL DISTINGUIDO MARINO ESTADOUNIDENSE VISITANDO EN SU DEPARTAMENTO DEL HOTEL CARRERA

En la mañana de ayer el Presidente Echeburúa, señor Gabriel González Videla, recibió en su casa particular la visita del Almirante norteamericano, señor William Leahy, quien asistió a las ceremonias de la Transmisión del Mundo Presidencial, como representante personal del Presidente de los Estados Unidos, Mr. Harry S. Truman.

El Mandatario Echeburúa y el Almirante señor Leahy sostuvieron

una cordial entrevista. El distinguido marino norteamericano expresó al señor González Videla que, como representante del Presidente de la Nación norteamericana, era portador de un afectuoso saludo de Mr. Truman y de sus buenos augurios para su gestión presidencial. Agregó el señor Leahy que tanto el Gobierno como el pueblo de los Estados Unidos siguen con simpatía la marcha de la democracia chilena y se

interesan vivamente por el progreso de este país. Como exteriorización de esta sólida amistad, el Gobierno norteamericano dispuso el envío a Chile de las poderosas unidades que se encuentran actualmente al ancla en la rada de Valparaíso.

A las seis de la tarde, el señor González Videla, retribuyó la visita del Almirante Leahy, en sus habitaciones privadas que ocupa en el Hotel Carrera. Como es del dominio público, el Presidente Echeburúa y el distinguido marino norteamericano se han guardado inalterable amistad desde la época en que el señor González Videla representaba al Gobierno de Chile ante el de Vichy, y el Almirante actuaba como representante norteamericano.

MINISTRO DEL INTERIOR, DON LUIS ALBERTO CUEVAS, FUE FESTEJADO

Ayer se efectuó en la Quinta Asturias la gran manifestación popular en honor del Ministro del Interior, don Luis Alberto Cuevas. Concurrieron más de mil personas. Ofreció la manifestación el señor don Isidro Torres, quien destacó la labor doctrinaria del señor Cuevas. También usaron de la palabra elogiando la personalidad del Ministro festejado, el Ministro de Agricultura, don Miguel Concha, el Embajador del Gobierno Republicano Español don Giral, don Blas Garzón, don Manuel Araya Vargas, vicepresidente de la Junta Ejecutiva Democrática.

Cerró la manifestación en un brillante discurso el Ministro señor Luis A. Cuevas, quien fué muy aplaudido.

DEMOCRATICOS APOYARAN AL Sr. GONZALEZ VIDELA AUNQUE NO PARTICIPEN EN EL GABINETE

ACUERDO EN ESTE SENTIDO ADOPTO AYER LA JUNTA EJECUTIVA QUE PRESIDE EL SEÑOR CIFUENTES

Ayer a mediodía, celebró sesión la Junta Nacional Democrática presidida por el titular, Diputado don Carlos A. Cifuentes.

Queda la cuenta del señor Cifuentes, se acordó por los parlamentarios y Directores Generales asistidos por los señores Cifuentes, retribuyendo a don Cifuentes, retribuyendo a don Cifuentes, retribuyendo a don Cifuentes.

También, por la unanimidad de las presencias, se aprobó el siguiente voto: "La Junta Ejecutiva Nacional Democrática acuerda su más de

cidad y leal cooperación al Gobierno del señor Gabriel González Videla, no obstante carecer de representación en el Gabinete que acaba de organizar el Presidente Echeburúa.

Se resolvió además, convocar a la Junta Ejecutiva, a sesión extraordinaria, para mañana lunes, a las 10 de la mañana, recomendándose la asistencia a los señores Parlamentarios y Directores Generales, por haber asumido de trascendental importancia que tratar.

GAMBIO DIA DE SALIDA -- DEL -- TREN ESPECIAL A SERENA

Se pone en conocimiento de personas que viajaron en tren especial desde SERENA a las festividades de la Transmisión del Mundo Presidencial que, por petición de la Directiva se posterga el regreso hasta el Martes 5 del presente, saliendo de la Estación Mapocho a las 7.55 horas.

Ferrocarriles del Estado

LA SOCIEDAD FEMENINA DE LA PRIMERA IGLESIA METODISTA, UBICADA EN AVENIDA PORTALES ESQUINA PUETO

Invita a sus adherentes y amigos a la clausura de la semana misionera, efectuándose la Noche de Acción de Gracias, ser vicio que empezará a las 9 P. M.

PRESIDENTA.

Compañía de Seguros Generales LA CHILENA CONSOLIDADA

A NUESTROS ASEGURADOS EN EL RAMO DE AUTOMOVILES

En caso de accidente de automóviles asegurados en esta Compañía, durante los días que se mantengan cerradas nuestras oficinas, con motivo de la huelga de empleados de Seguros, les rogamos acudir premunidos de su póliza en vigencia a nuestro local de Inspección de Vehículos, Huérfanos 2096, teléfono 68043, en donde tendrán todas las atenciones e informaciones que fueran del caso.

LA CHILENA CONSOLIDADA.

Compañía de Previsión LA CHILENA CONSOLIDADA

A los TENEDORES DE POLIZAS DE PREVISION

Con motivo de la huelga iniciada por empleados de Seguros, nuestras oficinas deberán permanecer cerradas mientras dure este conflicto, a causa de estar ubicadas dentro de las de la Compañía de Seguros Generales La Chilena Consolidada.

Para evitar perjuicios a los tenedores de estas pólizas, hemos acordado prorrogar en 30 días, contados desde esta fecha el plazo de caducidad de las pólizas.

Santiago, octubre 31 de 1946.

LA ADMINISTRACION.

Rosende habría renunciado a jefatura radical

Se nos informa que el actual presidente del Consejo Ejecutivo Nacional del Partido Radical, señor Alfredo Rosende Verdugo, habría puesto a disposición de la directiva que preside, su renuncia como jefe del partido.

Asimismo, tenemos conocimiento que el Consejo Ejecutivo Nacional del Partido Radical nada ha resuelto aún sobre la designación definitiva del candidato a senador por la Agrupación Electoral de Tarapacá y Antofagasta.

El candidato con más fuertes posibilidades sería el actual Ministro del Interior, señor Luis Alberto Cuevas, o en su defecto el dirigente regional, señor Angel Custodio Vázquez.

CONFLICTO EN EL DIARIO "EL SUR" SIGUE SIN SOLUCION

Por informaciones que han llegado a la secretaría de la Federación Nacional de Trabajadores de la Prensa se sabe que la huelga que se inició el sábado de la semana pasada en el Diario "El Sur" de Concepción, sigue hasta ahora sin solución, pese a los esfuerzos de las autoridades del Trabajo para poner fin a dicho conflicto.

La Federación ha hecho todos los esfuerzos posibles a fin de procurar ayuda efectiva al personal en huelga, y al lunes próximo, a las 15.30 horas, se reunirá nuevamente el Consejo Ejecutivo para tratar sobre el mismo asunto, y al envío de una comisión de su seno a Concepción para que coadyuve en el pronto arreglo entre el personal y la empresa propietaria de "El Sur".

Compro al contado

Acero blando en planchas de 1/16" x 4' x 8' y 1/8" x 4' x 8' y 1/8" x 4' x 10'.

Acero blando en barras redondas de 2.34".

Bronce Naval en barras forma exponencial de 2".

Bronce Sinter en barras forma exponencial de 2".

Bronce Denta en planchas de 1/4" espesor.

Hojalata estañada doble de 28" por 22", en planchas de 20' por 22".

Lona de lino del No 1 y No 2.

Ofertas a Casilla 605, Valparaíso

El "Sindicato Profesional de Matarifes de Santiago"

Presidido por don Florencio Orellana Vega, ésta a reunión general de los asociados de ese Sindicato para hoy Domingo 3 del corriente, a las 8.30 A. M. dentro del recinto del Matadero, a fin de iniciar una huelga por la remuneración que con esta fecha efectúan sus socios al Cementerio General en donde visitarán a los socios fallecidos que se encuentran en el mausoleo de la institución.

Este homenaje será encabezado desde el lugar indicado por el Orfeón de los TALLERES DE SAN VICENTE, compuesta de 20 alumnos.

Constitución del Sindicato Profesional de Empleados de la Caja de Ahorros de Empleados Públicos

En Santiago, a 31 de octubre de 1946, el Inspector del Trabajo don Lautaro Ahumada, los empleados de la Caja de Ahorros de Empleados Públicos, han acordado constituir el Sindicato Profesional de Empleados de la Caja de Ahorros de Empleados Públicos, habiendo sido designado como primer presidente don Miguel Santiago Valdés Vargas.

DIRECTORES: don Francisco Matte Yañez y don Oscar Silva Gatica.

Se hace el presente aviso en cumplimiento del artículo 375 del Código del Trabajo.

EL SECRETARIO

BLANCO 1161

VALPARAISO TELEFONO 4427

MARINOS NORTEAMERICANOS Y ARGENTINOS FUERON FESTEJADOS AYER EN EL "LATORRE"

EL COMANDANTE EN JEFE DE LA ESCUADRA DE CHILE, CONTRAALMIRANTE DON GUILLERMO DEL CAMPO, OFRECIO UN ALMUERZO EN HONOR DE LOS JEFES DE LAS FLOTAS VISITANTES

CORDIALES CONCEPTOS DE AMERICANISMO SE CAMBIARON EN ESE ACTO



Diversos aspectos captados durante los festejos tributados ayer a los marinos norteamericanos y argentinos

El Comandante en Jefe de la Escuadra de nuestro país, contraalmirante don Guillermo del Campo, ofreció el festejo en los siguientes términos: "Señores Comandantes de las Escuadras de Estados Unidos y la Argentina, señores: Es profundamente grato para el Almirante que hablo recibir en estos momentos en su nave insignia a los ilustres navegantes de dos naciones hermanas que tanto gozo tienen en el corazón de los chilenos. Y es más grato aún en este caso particular porque en torno de esta mesa sólo se reúnen oficiales de marina, miembros de esa gran familia internacional que a través de todos los mares de la tierra se juntan y se comprenden al calor de los mismos ideales."

Habéis llegado hasta aquí, en noble misión de confraternidad americana, para participar en las ceremonias de la Transmisión del Mundo Supremo de la Nación.

Vuestros hermosos barcos de guerra, desplazados en las anchas aguas de este puerto, encarnan el aspecto de la bahía y ponen una nota de emoción y de alegría en el alma, esencialmente marinera, de los hijos de este pueblo.

Vosotros, dignos representantes navales de los Estados Unidos y de Argentina, significáis para nosotros más que embajadores del mar en misión de buena voluntad: sois la continuación de esa cadena de afectos y sentimientos históricos que comenzó hace más de un siglo en los albores de nuestra independencia.

Los ideales de libertad de los Estados Unidos sirvieron, en un momento de crisis, para salvar a Chile, lo hizo por allá por el año 1921, como simple oficial subalterno que no supo de las delicias de andar en tierra. 23 años después, añadido como Capitán de Navío, he podido tomar el sabor de esta hermosa y acogedora nación chilena. Todos nosotros estamos muy felices en este país tan hospitalario, en que se nos ha demostrado un sincero y firme afecto.

Agradecido las cordiales expresiones del Comandante en Jefe de la Escuadra Nacional y brindó por el fortalecimiento de la unidad americana.

EL COMANDANTE MALLEVILLE

En seguida, el Comandante de la División de Torpederos, señor Gabriel Malleville, pronunció el siguiente discurso:

"Muy agradecido recojo emocionado las palabras del señor Almirante. Yo no sé si será que todos los marinos del mundo hablan con un lenguaje semejante, que nos permite siempre entendernos y la vez sea así porque el mar nos hace a todos intrínsecamente iguales; o si será que eso los pueblos: Chile y Argentina, con una columna vertebral común en los Andes gigantes se sienten cada día más hermanos al realizar el triple y fecundo poema del esfuerzo, el esfuerzo de la cumbre, o si será que el abrazo histórico como bien lo habéis dicho se quiera otra causa que escapa a la expresión hablada con una autenticidad del espíritu, pero el hecho es que se comprueba día a día, que la estrella de vuestra bandera y el sol de la nuestra forman el cielo de este Hemisferio, una que nos unen cada vez más."

Permitidme, señores oficiales chilenos, que haga el elogio de esta tierra aunque en él haya necesariamente que quedarse corto porque sería menester condiciones que no poseo.

Navegando en vuestras aguas y cruzando vuestras montañas siento ya como un anticipo geográfico del alma bravia de este pueblo, que pareciera que ha tomado de la montaña y del océano sus dos nociones ingenuas de fuerza y de inmensidad, comprobándose en todas las manifestaciones de su actividad nacional el bravo amor a la República que inspira y preside las palpitaciones del alma chilena.

Hace 130 años chilenos y argentinos se lanzaron a la gesta heroica, haciendo cerrar su pupi-

lo, de savia generosa para nutrir el espíritu de nuestra joven República, y, más tarde, la corriente incesante del progreso y de la paz cimentó más aún los lazos de amistad entre ambos países.

En los últimos años hemos tenido el privilegio de aprovechar su ayuda técnica en la instrucción del personal y material.

Con nuestra República hermana, la Argentina, nos unen con fuerza indestructible los mismos ideales de libertad que da la raza, la sanidad, la tradición comunes desde los tiempos en que el abuelo de O'Higgins y San Martín selló una amistad impecable en los campos de batalla de Maipú.

Al llegar vosotros a estas playas chilenas, os recibirán alborozados muchos corazones generosos que aman a vuestros dos países como al suyo propio.

Al recibiros en esta nave capitana de la Armada Chilena, os doy la bienvenida de todo corazón, haciendo votos por el calor fraternal de este ambiente náutico, os sintáis gratos como en vuestro propio hogar y porque vuestra estadía en Chile sea agradable y feliz.

Que las frías aguas de nuestros ríos no se muestren demasiado duras en vuestro viaje de regreso. En nombre de la Armada de mi Patria, levanto mi copa por vosotros y por la prosperidad siempre creciente de vuestras respectivas marinas.

¡Salud!

EL COMANDANTE GREEN

A continuación habló el Comandante del acorazado "Wisconsin", señor Clark L. Green, a nombre de los marinos norteamericanos, haciendo un simpático discurso improvisado.

Recordó que su primer viaje a Chile, lo hizo por allá por el año 1921, como simple oficial subalterno que no supo de las delicias de andar en tierra. 23 años después, añadido como Capitán de Navío, he podido tomar el sabor de esta hermosa y acogedora nación chilena. Todos nosotros estamos muy felices en este país tan hospitalario, en que se nos ha demostrado un sincero y firme afecto.

Agradecido las cordiales expresiones del Comandante en Jefe de la Escuadra Nacional y brindó por el fortalecimiento de la unidad americana.

EL COMANDANTE MALLEVILLE

En seguida, el Comandante de la División de Torpederos, señor Gabriel Malleville, pronunció el siguiente discurso:

"Muy agradecido recojo emocionado las palabras del señor Almirante. Yo no sé si será que todos los marinos del mundo hablan con un lenguaje semejante, que nos permite siempre entendernos y la vez sea así porque el mar nos hace a todos intrínsecamente iguales; o si será que eso los pueblos: Chile y Argentina, con una columna vertebral común en los Andes gigantes se sienten cada día más hermanos al realizar el triple y fecundo poema del esfuerzo, el esfuerzo de la cumbre, o si será que el abrazo histórico como bien lo habéis dicho se quiera otra causa que escapa a la expresión hablada con una autenticidad del espíritu, pero el hecho es que se comprueba día a día, que la estrella de vuestra bandera y el sol de la nuestra forman el cielo de este Hemisferio, una que nos unen cada vez más."

Permitidme, señores oficiales chilenos, que haga el elogio de esta tierra aunque en él haya necesariamente que quedarse corto porque sería menester condiciones que no poseo.

Navegando en vuestras aguas y cruzando vuestras montañas siento ya como un anticipo geográfico del alma bravia de este pueblo, que pareciera que ha tomado de la montaña y del océano sus dos nociones ingenuas de fuerza y de inmensidad, comprobándose en todas las manifestaciones de su actividad nacional el bravo amor a la República que inspira y preside las palpitaciones del alma chilena.

Hace 130 años chilenos y argentinos se lanzaron a la gesta heroica, haciendo cerrar su pupi-

lo a los cóndores y a las águilas de los Andes, quienes vieron que había otros más cóndores y más águilas que ellos. Entonces, formamos un voto que se esa gesta no haya sido inútil y que tanto chilenos como argentinos puedan decir a su dos grandes capitales O'Higgins y San Martín, he aquí dos Patrias grandes como tus en sueños infinitos, fuertes como tu espada de combate, altivas como las cumbres que instalasteis, y eternamente como el sol que iluminó tu gloria. Señores por Chile y por su Marina."

ASISTENTES E INVITADOS

Al almuerzo de ayer en el "Latorre", fueron invitados las siguientes personas:

INVITADOS NORTEAMERICANOS

Capitán de Navío, señor Clark L. Green, (Comandante del acorazado "Wisconsin").

Capitán de Navío, señor Henry F. Mac Camy, (Comandante del portaaviones "Lexington").

Capitán de fragata, señor Donald L. Thomas, (Comandante del destructor "Kidd").

Capitán de fragata, señor Henry G. Moore, (Comandante del destructor "Kennedy").

Capitán de fragata, señor Charles W. Travis, (Comandante del destructor "Douglas Fox").

Capitán de fragata, señor J. H. Newell, (Comandante del Destructor de Grupo "Abercrombie").

Capitán de Navío, señor Frank E. Eggers, (Comandante del transportador "Vermilion").

Capitán de Navío, señor John E. Murphy, (Jefe del Batallón Mayor de la Flota de Acorazados).

Capitán de Navío, señor Gabriel Malleville, (Comandante de la División de Torpederos).

Capitán de Navío, señor José J. Almogro, (Jefe de Estado Mayor de la Escuadra de Navío).

Capitán de Navío, señor Julio L. Castro, (Comandante de la División de Cruceros).

Capitán de Navío, señor Eduardo A. Aumán, (Comandante de la Segunda División de Torpederos).

Capitán de Navío, señor Carlos Macchiarilli, (Comandante del crucero "Albatros").

Capitán de fragata, señor José O. Garuti, (Segundo Comandante del acorazado "Moreno").

Capitán de fragata, señor Julio A. Petrocelli, (Comandante del torpedero "La Rioja").

Capitán de fragata, señor Ignacio C. Chomarro, (Comandante del torpedero "Garibaldi").

Capitán de fragata, señor Gaspar C. Clement, (Comandante del torpedero "Garay").

Capitán de fragata, señor Pedro Casas, (Comandante del torpedero "Buenos Aires").

Capitán de fragata, señor Lorenzo Muruzabal, (Comandante del torpedero "Mendoza").

Capitán de Navío, señor Juan P. de Tejada, (Adelante Naval y Asesor a la Embajada en Chile).

INVITADOS CHILENOS

Vicealmirante, señor Emilio Doretti

los a los cóndores y a las águilas de los Andes, quienes vieron que había otros más cóndores y más águilas que ellos. Entonces, formamos un voto que se esa gesta no haya sido inútil y que tanto chilenos como argentinos puedan decir a su dos grandes capitales O'Higgins y San Martín, he aquí dos Patrias grandes como tus en sueños infinitos, fuertes como tu espada de combate, altivas como las cumbres que instalasteis, y eternamente como el sol que iluminó tu gloria. Señores por Chile y por su Marina."

ASISTENTES E INVITADOS

Al almuerzo de ayer en el "Latorre", fueron invitados las siguientes personas:

INVITADOS NORTEAMERICANOS

Capitán de Navío, señor Clark L. Green, (Comandante del acorazado "Wisconsin").

Capitán de Navío, señor Henry F. Mac Camy, (Comandante del portaaviones "Lexington").

Capitán de fragata, señor Donald L. Thomas, (Comandante del destructor "Kidd").

Capitán de fragata, señor Henry G. Moore, (Comandante del destructor "Kennedy").

Capitán de fragata, señor Charles W. Travis, (Comandante del destructor "Douglas Fox").

Capitán de fragata, señor J. H. Newell, (Comandante del Destructor de Grupo "Abercrombie").

Capitán de Navío, señor Frank E. Eggers, (Comandante del transportador "Vermilion").

Capitán de Navío, señor John E. Murphy, (Jefe del Batallón Mayor de la Flota de Acorazados).

Capitán de Navío, señor Gabriel Malleville, (Comandante de la División de Torpederos).

Capitán de Navío, señor José J. Almogro, (Jefe de Estado Mayor de la Escuadra de Navío).

Capitán de Navío, señor Julio L. Castro, (Comandante de la División de Cruceros).

Capitán de Navío, señor Eduardo A. Aumán, (Comandante de la Segunda División de Torpederos).

Capitán de Navío, señor Carlos Macchiarilli, (Comandante del crucero "Albatros").

Capitán de fragata, señor José O. Garuti, (Segundo Comandante del acorazado "Moreno").

Capitán de fragata, señor Julio A. Petrocelli, (Comandante del torpedero "La Rioja").

Capitán de fragata, señor Ignacio C. Chomarro, (Comandante del torpedero "Garibaldi").

Capitán de fragata, señor Gaspar C. Clement, (Comandante del torpedero "Garay").

Capitán de fragata, señor Pedro Casas, (Comandante del torpedero "Buenos Aires").

Capitán de fragata, señor Lorenzo Muruzabal, (Comandante del torpedero "Mendoza").

Capitán de Navío, señor Juan P. de Tejada, (Adelante Naval y Asesor a la Embajada en Chile).

INVITADOS CHILENOS

Vicealmirante, señor Emilio Doretti

UN COCKTAIL LOS MARINOS CRUCEROS

La Municipalidad de Valparaíso, en el próximo día 10 del corriente, un cocktail en honor de los marinos norteamericanos y argentinos que visitan la ciudad de Valparaíso.

El obsequio artístico será realizado por la Orquesta Sinfónica de Valparaíso, que se presentará en el teatro de la ciudad de Valparaíso.

El Comandante en Jefe de la Escuadra de Chile, Contraalmirante don Guillermo del Campo, ofreció un almuerzo en honor de los jefes de las flotas visitantes.

El Comandante en Jefe de la Escuadra de Chile, Contraalmirante don Guillermo del Campo, ofreció un almuerzo en honor de los jefes de las flotas visitantes.

El Comandante en Jefe de la Escuadra de Chile, Contraalmirante don Guillermo del Campo, ofreció un almuerzo en honor de los jefes de las flotas visitantes.

El Comandante en Jefe de la Escuadra de Chile, Contraalmirante don Guillermo del Campo, ofreció un almuerzo en honor de los jefes de las flotas visitantes.

El Comandante en Jefe de la Escuadra de Chile, Contraalmirante don Guillermo del Campo, ofreció un almuerzo en honor de los jefes de las flotas visitantes.

El Comandante en Jefe de la Escuadra de Chile, Contraalmirante don Guillermo del Campo, ofreció un almuerzo en honor de los jefes de las flotas visitantes.

El Comandante en Jefe de la Escuadra de Chile, Contraalmirante don Guillermo del Campo, ofreció un almuerzo en honor de los jefes de las flotas visitantes.

El Comandante en Jefe de la Escuadra de Chile, Contraalmirante don Guillermo del Campo, ofreció un almuerzo en honor de los jefes de las flotas visitantes.

El Comandante en Jefe de la Escuadra de Chile, Contraalmirante don Guillermo del Campo, ofreció un almuerzo en honor de los jefes de las flotas visitantes.

El Comandante en Jefe de la Escuadra de Chile, Contraalmirante don Guillermo del Campo, ofreció un almuerzo en honor de los jefes de las flotas visitantes.

El Comandante en Jefe de la Escuadra de Chile, Contraalmirante don Guillermo del Campo, ofreció un almuerzo en honor de los jefes de las flotas visitantes.

El Comandante en Jefe de la Escuadra de Chile, Contraalmirante don Guillermo del Campo, ofreció un almuerzo en honor de los jefes de las flotas visitantes.

El Comandante en Jefe de la Escuadra de Chile, Contraalmirante don Guillermo del Campo, ofreció un almuerzo en honor de los jefes de las flotas visitantes.

El Comandante en Jefe de la Escuadra de Chile, Contraalmirante don Guillermo del Campo, ofreció un almuerzo en honor de los jefes de las flotas visitantes.

El Comandante en Jefe de la Escuadra de Chile, Contraalmirante don Guillermo del Campo, ofreció un almuerzo en honor de los jefes de las flotas visitantes.

El Comandante en Jefe de la Escuadra de Chile, Contraalmirante don Guillermo del Campo, ofreció un almuerzo en honor de los jefes de las flotas visitantes.

El Comandante en Jefe de la Escuadra de Chile, Contraalmirante don Guillermo del Campo, ofreció un almuerzo en honor de los jefes de las flotas visitantes.

El Comandante en Jefe de la Escuadra de Chile, Contraalmirante don Guillermo del Campo, ofreció un almuerzo en honor de los jefes de las flotas visitantes.



**CAPITALES CHILENOS /
OBREROS CHILENOS!**
*un esfuerzo particular
al servicio de la Nación*

2844



EMPRESA DE MICROBUSES

SANTIAGO VALPARAISO

ALFREDO GOMEZ FREITAS



7.ª CONVENCIÓN DE LA FIEP

SESIONES PLENARIAS Y COMISIONES DE TRABAJO

Ayer se efectuó la Segunda Sesión Plenaria de la Séptima Convención Nacional de la FIEP con asistencia de todos los miembros de la mesa directiva y delegados acreditados ante esta Convención.

A las 9.30 horas iniciaron sus labores las distintas comisiones de trabajo designadas en la Primera Sesión Plenaria. Las que finalizaron sus actividades poco antes de las 18 horas, hora en que fueron entregadas a la mesa directiva las conclusiones y resoluciones de las comisiones. Después de estas mismas resoluciones se celebró una sesión de trabajo sobre los temas sometidos a su consideración.

Fueron leídos los siguientes trabajos: Habitación, Barata, Revisor de Cuentas, Previsión y Salubridad; Reformas al Código del Trabajo; Problemas Económicos en general y Asuntos varios.

Antes de darse cuenta del trabajo de cada una de las comisiones citadas, fueron leídos los telegramas recibidos por la mesa directiva de la Convención.

La concurrencia a esta séptima Sesión Plenaria, fué numerosa y en ella se hizo presente el elevado espíritu de bien social que persigue la entidad, organismos que agrupa en su seno a los diversos sindicatos de empleados particulares de todo el país, y sus demandados esfuerzos por obtener para la clase media, condiciones de vida compatible con conquistas sociales obtenidas por los trabajadores.

TELEGRAMAS DE ADHESION

Luego de declarar abierta la sesión el Secretario General de la Convención, señor Hugo Quirodrán, se procedió a dar lectura a los telegramas de adhesión y felicitaciones recibidos de los distintos puntos del territorio por la Mesa Directiva, de la Federación de Chofetes de Autotaxis y Microbuses de Santiago, del Sindicato Cero de Lente, del Sindicato de Empleados Particulares de Talca, de los empleados de Rancagua Concepción, Longavi, Curicó, Los Andes, Linares, etc.

Cada uno de estos telegramas fué recibido con una ovación por la asamblea.

COMISION REVISORA DE CUENTAS

Seguidamente se dió lectura

al trabajo presentado por la Comisión Revisora de Cuentas integrada por cinco miembros. Relator de esta comisión fué el señor Carlos Escobar delegado por Valparaíso.

Este informe fué aprobado, acordándose esperar el informe de la Comisión de Modificación de los Estatutos para autorizar la inversión del saldo en caja.

COMISION DE VIVIENDAS
La labor de esta comisión fué ardua y de más alto interés, dada la forma trascendental en que abordó el grave problema que afecta no sólo a los imponentes de las numerosas Casas de Previsión sino que a la población del país.

En sus puntos más importantes, el trabajo presentado por la Comisión a la consideración de la asamblea plena, consistió en: 1.º Aprobar la inversión de \$ 500.000.000 consignada por la Caja de Previsión de los Empleados Particulares, según proyecto de los señores señores Matamoros y Gurrman. Este proyecto comprendía la construcción de 5.000 viviendas económicas en un plazo de dos años.

Recomienda que de inmediato se disponga la inversión de fondos necesarios para contribuir a la formación de la Población Presidente Ríos. Se fijará un porcentaje mínimo del 10 por ciento del total de las construcciones para los empleados particulares de toda población que construya la Caja de la Habitación.

Propuso en seguida esta comisión, que la Caja de Empleados Particulares entregue las casas que construya en arrendamiento, fijándole rentas que concuerden a la capacidad económica de cada imponente.

Que se considere el sistema de compensación, a menor renta, menor pago por casas de un mismo tipo.

Prestar apoyo al plan de construcción de 200.000 casas para un período de 10 años, por cuenta de la Caja de la Habitación.

Finalmente propuso, recomendar al Supremo Gobierno, como un pronunciamiento solidario, en favor de los obreros, que se adopten las resoluciones necesarias para que la Caja de Seguro Obrero, devuelva las imposiciones, destinadas a la construcción de viviendas, retenidas indebidamente o invertidas en otros rubros y que ascienden a la suma de cuatrocientos millones de pesos.

El informe fué aprobado.

En las intervenciones hechas sobre este tema, se hizo presente la necesidad de renovar el Departamento Técnico de la Caja, como asimismo la conveniencia de ir a un plan moderno e integral de construcción de viviendas para los imponentes.

Se aprobó en definitiva la reforma del Departamento Técnico y la salida de su actual Jefe, señor Fernando Andrade.

COMISIONES DE TRABAJO

PREVISION
Edmundo Correa, Ricardo Ma. Ricardo Matus, Concepción, Osvaldo Rayo, Valparaíso, Mauricio Sotz, de Temuco, Ricardo Bustos, Linares, Floriano Vallejos, de Concepción, Luis Laureada Soto, de Santiago.

COSTO DE LA VIDA
Alfredo Vargas, Carlos Vergara, Heracleo González, de Concepción.

CODIGO DEL TRABAJO
Luis Maramba, de Copiapó, Oscar Pulegier, de Temuco, José Videla, de Valparaíso, Raúl Barra Silva, de Santiago, Víctor Olmedo, de Talca, Ramón Barrera, de Rancagua, Hugo Rebolledo, de Rancagua, Oscar Sepúlveda, Concepción, Alberto Mermod, René Carroñón, Humberto Díaz Carvajal, de Santiago, José Ollino, de Valparaíso, José Núñez, Eduardo Godoy, de Calera, Raúl González, de Talca, Manuel Esquivel, Luis Sotz, de Temuco.

REFORMA DE ESTATUTOS
Daniel Reyes, de Santiago, Higinio Godoy, de Santiago.

SECRETARIO GENERAL
Hugo Quirodrán, de Concepción.

PROSECRETARIOS
Carlos Condemarin, de Copiapó, Luis Santibáñez, de Valparaíso.

ASUNTOS VARIOS
Voltaire Vaillant, de Concepción, Manuel Callejas, de Copiapó, Enrique Santa Ana, de Antofagasta, Alfredo Valdés, Dr. Manuel de la Barra, Chilán, Juan Rojas, de Valparaíso, Francisco Carrillo, de Llay-Llay, Juan Uribe, de Santiago, Ernesto Eala, de Santiago, Hernán Ramírez, de Santiago, Alfredo Fariñas, de Santiago, Jorge Cristópolus, Alberto Arjona, de Rancagua.

PRIMERA SESION PLENARIA DE LA FIEP

MESA DIRECTIVA DE LA CONVENCION:

Presidente: Humberto Díaz Carvajal, de Santiago. Vicepresidentes: Fernando Cabello, de Copiapó, José Videla, de Valparaíso, Fernando Teller, Lautaro, Arturo Saavedra, de Magallanes.

FINANZAS
Juan Rondo Olivier, de Santiago, Jorge Gacitúa B., de Santiago, Manuel Esquivel, de San Antonio, Francisco Coral, de Temuco, Alfredo Gallardo, de Valdivia.

ACTAS
Carlos Emberg, de Rancagua.

REVISORA DE CUENTAS
Francisco Lizana, de Chillán, Guillermo Cristó, de Santiago, Carlos Escobar, de Valparaíso, Julio Cifuentes, de Valdivia, Octavio Valero, de Santiago.

CALIFICADORA DE PODERES
Carlos Condemarin, de Copiapó, José Videla, de Valparaíso, Humberto Díaz Carvajal, de Santiago, Francisco Coral, de Temuco, Alfredo Gallardo, de Valdivia, Raúl Villagrán, de Magallanes.

REVISORA DE CUENTAS
Carlos Emberg, de Rancagua, Juan R. Astudillo, de San Fernando, Enrique Santa Ana, de Santiago, Lara, de Talca.

INSERCIÓN

LOS PALOS DE CIEGO DEL COMISARIATO

El señor Comisario General de Subsistencias y Precios, ha estimado de su deber contar el oficio que envió al señor Ministro de Economía sobre las pocas felices actuaciones del servicio a su cargo, en el Mercado Municipal de Providencia.

Nada habría que observar en sí, al ejercicio de este deber funcional, si el señor Comisario no hubiera usado para ello de la vieja y poca convincente política de defenderse atacando, o peor, injuriando a su contradictor, que en este caso es una autoridad de elección popular.

La opinión pública en más de una ocasión ha tenido conocimiento de acaloradas controversias en que ha sido parte el suscrito: mis contradicciones en esas ocasiones, han podido criticar acerbamente mis actos, pero hasta ahora nadie, tal vez porque conocen mi vida, había puesto en duda mi honorabilidad. Le ha correspondido al flamante Comisario de Subsistencias y Precios, con quien nunca he cruzado una palabra, el honor de descubrir que me dedico al "tamparo del comercio inescrupuloso".

Afortunadamente, señor Jiménez, como se ha dicho muchas veces, en Chile todos nos conocemos, y por eso, su injuria me deja muy tranquilo.

El señor Comisario se ha referido sólo a mis críticas sobre la clausura de las carnicerías, guardando silencio sobre lo demás, particularmente en lo relativo a la instalación del negocio de venta de azúcar y otros artículos en el Mercado, sobre lo cual tengo la impresión que el vecindario habría deseado conocer su contestación. Sus razones habrá tenido para ello.

Sobre el punto que pretendo refutar, transcribo a continuación el informe que me ha remitido el señor Administrador del Mercado. El público juzgará.

Señor Alcalde:
De acuerdo con sus instrucciones, paso a informar a US., sobre los antecedentes relativos a la clausura de las Carnicerías del Mercado Municipal, en relación con las aseveraciones que sobre mi actuación en este asunto, ha hecho el señor Comisario de Subsistencias.

Reitero a US. de acuerdo con lo que antes expresé, que me encontraba presente cuando el Inspector del Comisariato, pasó el parte al comerciante señor Cosme Luksz y que éste fué porque los días

anteriores a la fecha en que se exigió perentoriamente el cumplimiento del decreto de fijación de precios, había vendido carne a un precio mayor según comprobó en libretas que examinó.

Este hecho lo reconoció el Inspector en el comparendo en su defensa que el día 12 de octubre, fecha de la denuncia había comprobado que también se había vendido carne en mostrador a precio superior al fijado; puedo sin embargo, expresar que, en mi presencia, no hizo observación alguna al respecto, y que ese día la carne se expendía al precio fijado, pues no recibí reclamos del público que es el primero en recurrir a mí cuando cree que un precio está alto.

Esto mismo manifestó en el comparendo que se celebró ante el funcionario del Comisariato, pudiendo si agregarle que la forma en que se realizó estos actos, me demostraron que existía el ánimo de reconocer en todo caso, que el Inspector tenía la razón, dándose poca o ninguna importancia a la calidad de funcionario; por dicha razón no insistí en que se dejara testimonio de todas mis observaciones.

No es efectivo que yo haya expresado o reconocido que las libretas estaban adulteradas; en mi presencia hizo tal aseveración el abogado señor Valenzuela, pero yo no asenti en forma alguna a ello.

Por último, debo informar a US. que de acuerdo con sus instrucciones, hoy día solicité al señor Secretario Municipal que me acompañara al Comisariato a ver los expedientes; desgraciadamente, después de una larga espera, sólo se nos pudo exhibir uno que no era el del señor Luksz, manifestándonos que los demás los tenía guardado un empleado que estaba ausente de Santiago; me ha dicho el señor Secretario que posteriormente se le llamó para decirle que los otros estaban a su disposición en el Comisariato Departamental; como este caballero no podía andar de una oficina a otra

bre de 1946.

Providencia,

Refugio García, de Santiago. Genaro Castillo, de Santiago. Almirante Osorio, de Los Angeles.

REVISORA DE CUENTAS
Francisco Lizana, de Chillán, Guillermo Cristó, de Santiago, Carlos Escobar, de Valparaíso, Julio Cifuentes, de Valdivia, Octavio Valero, de Santiago.

CALIFICADORA DE PODERES
Carlos Condemarin, de Copiapó, José Videla, de Valparaíso, Humberto Díaz Carvajal, de Santiago, Francisco Coral, de Temuco, Alfredo Gallardo, de Valdivia, Raúl Villagrán, de Magallanes.

REVISORA DE CUENTAS
Carlos Emberg, de Rancagua, Juan R. Astudillo, de San Fernando, Enrique Santa Ana, de Santiago, Lara, de Talca.

REVISORA DE CUENTAS
Francisco Lizana, de Chillán, Guillermo Cristó, de Santiago, Carlos Escobar, de Valparaíso, Julio Cifuentes, de Valdivia, Octavio Valero, de Santiago.

CALIFICADORA DE PODERES
Carlos Condemarin, de Copiapó, José Videla, de Valparaíso, Humberto Díaz Carvajal, de Santiago, Francisco Coral, de Temuco, Alfredo Gallardo, de Valdivia, Raúl Villagrán, de Magallanes.

REVISORA DE CUENTAS
Carlos Emberg, de Rancagua, Juan R. Astudillo, de San Fernando, Enrique Santa Ana, de Santiago, Lara, de Talca.

REVISORA DE CUENTAS
Francisco Lizana, de Chillán, Guillermo Cristó, de Santiago, Carlos Escobar, de Valparaíso, Julio Cifuentes, de Valdivia, Octavio Valero, de Santiago.

CALIFICADORA DE PODERES
Carlos Condemarin, de Copiapó, José Videla, de Valparaíso, Humberto Díaz Carvajal, de Santiago, Francisco Coral, de Temuco, Alfredo Gallardo, de Valdivia, Raúl Villagrán, de Magallanes.

REVISORA DE CUENTAS
Carlos Emberg, de Rancagua, Juan R. Astudillo, de San Fernando, Enrique Santa Ana, de Santiago, Lara, de Talca.

FIESTA del PUEBLO

CON MOTIVO DE LA TRANSMISION DEL MANDO PRESIDENCIAL HABRA HOY DOMINGO A LAS 21 HORAS, EN LAS PLAZAS BULNES Y LIBERTAD

EL PRESIDENTE DE LA REPUBLICA

Gabriel González Videla

OFRECE AL PUEBLO ESTE FESTIVAL CIVICO SIN PRECEDENTES

MAS DE MIL ARTISTAS CHILENOS Y EXTRANJEROS TODAS LAS ORQUESTAS DE SANTIAGO, 10 BANDAS DE MUSICOS, TEATRO, CINE, BALLET, COROS, CIRCO, CANCIONES, EN QUINCE ESCENARIOS QUE FUNCIONARAN SIMULTANEAMENTE

Programa completo de las fiestas del pueblo

PLAZA CONSTITUCION

ACTO OFICIAL
20 A 21 HORAS.

- 1.—Canción Nacional de Chile.— Ramón Carnicer
- 2.—COROS POLIFONICOS DE CONCEPCION, Director: Arturo Medina.
a) Tomás Luis de Victoria: "Credo" de la Misma Quart. Toni.
b) Juan Sebastian Bach: "Sicut Locutus est" Magnificat.
- 3.—ORQUESTA SINFONICA DE CHILE (I. E. M.), Director: Víctor Tevah.
a) L. van Beethoven: "Egmont", obertura.
b) N. Rimsky-Korsakoff: "Capricho Español".
c) Orlando di Lasso: "El Eco".
- 4.—COROS POLIFONICOS DE CONCEPCION:
a) Orlando di Lasso: "Mistrona mia cara".
b) Donato: "Chi la Gagliarda".
c) Orlando di Lasso: "El Eco".
- 5.—ORQUESTA SINFONICA DE CHILE (I. E. M.), Enrique Soro: Dos Aires chilenos.

Durante el desarrollo del programa musical, el señor Presidente de la República saludará a las delegaciones extranjeras asistentes a la Transmisión del Mando, y a los representantes sindicales y gremiales, en el recinto de la Plaza de la Constitución.

PLAZAS BULNES Y LIBERTAD

ESPECTACULOS SIMULTANEOS EN 5 ESCENARIOS
21 HORAS A 1 DE LA MADRUGADA

- 1.—ESQUINA SUR PONIENTE, PLAZA BULNES
1.—Antoinette y Cuerpo de Belle. 2.— Sylvia Thayer, recitaciones. 3.—Emilia Garnham y Conjunto de Danzas Chilenas. 4.—Teatro Experimental de la Universidad de Chile (Dr. Pedro de la Barra). 5.—Embajada Artística de la Botte "La Quintrala". 6.—Dina Soler, Chavallitas de Almería. Lupe Cortés, Artemisia y Miranda, Melba Ortiz, Silvio Juvet, Orquesta bajo la dirección de Lorenzo de Costa. 7.—Aida Salta canciones chilenas. 7.—Los Provincianos. 8.—Isabel Cruz. 9.—Raúl Gaudy. 10.—Kika. 11.—Gentil colaboración de Joaquín Pérez Fernández y su espectáculo de Danzas y Cantares de España y América.
ANIMADORES: Monico — Max Miranda.
- 2.—ESQUINA SUR-ORIENTE, PLAZA BULNES
1.—Camila Bari en danzas coloniales. 2.—Luis Conzatti, tenor. 3.—Gentil colaboración de Lita Enhart y Lalo Maura. 4.—Raúl Gaudy. 5.—María Teresa de los Reyes. 6.—Rubens de Lorena, charrónier. 7.—Matilde Urrutia. 8.—Teatro Folklórico (J. Gómez). 9.—Magda. 10.—Gentil colaboración de la vedette argentina Aurea Nieves. 11.—Arturo González, romanzas de operetas. 12.—Lily Marbell. 13.—María San Cristóbal. 14.—Nora Grandón. 15.—Osvaldo Gómez. 16.—Nina Sibirtzeva, folklóre ruso. 17.—Alina Bermejo, creaciones latinoamericanas. 18.—Gentil colaboración de Pepe Aguirre y su conjunto.
ANIMADORES: Pepe Rojas y Alberto Mery.
ORQUESTA: Eugenio González.

ESCUENARIO N.º 2

ALONSO OVALLE - AVDA. 12 DE FEBRERO
1.—Conjunto Chileno D.C. solistas Raúl y Melba Videla. (Dir. Augusto Colone). 2.—Petita Orquesta. 3.—Jorge Pérez. 4.—Violenta Araya. 5.—Armando Bonanico y su Orquesta. 6.—Los Tres Maestros. 7.—Armando Bonanico (cantor-trío). 8.—Elena Moreno. 9.—Los Villalobos (Debut en Chile del espectáculo de danzas regionales españolas). 10.—Marta Pizarro. 11.—Carlos Martínez

ESCUENARIO N.º 3

del Camino. 12.—Carmen Palmiro y sus guitarras. 13.—Conjunto folklórico de los Hermanos Silva. 14.—Olga Donoso. 15.—Carlos Fontana, canciones. 16.—Los Sureños. 17.—Blanca Arce y Orlando Castillo, humorismos.

ANIMADORES: Rolando Calcedo — Américo López

ESCUENARIO N.º 4

ENTRE FUENTE DE AGUA Y ESTATUA DEL GENERAL BULNES
1.—Tonnie: Chalupa, Chorizo, Zanahoria, Perico y Camote. 2.—Hermanos Milla, acróbatas, y los Artos, dancistas de salón. 3.—Hermanos Reyes, acróbatas y Gran Tónico. 4.—Joan y Teddy, acróbatas cómicos y Víctor Rey, antipático al 5.—Mina amateados. 6.—Noel, excentrico musical, y Hermanos Almaraz, percusionistas. 7.—Mayorga prestidigitador. 8.—Los Anaratem, lanzadores de puñales. 9.—Los lazos y látigo. 10.—Gloria y Monjes de Chirimoya. 11.—Gloria y Monjes de Chirimoya. 12.—Tonnie, Fofofrito. Fofofrito 2.º. Camote. 13.—Conjunto Siboney folklóre internacional. 14.—Trio Tiroles, melodías individuales. 15.—Gentil colaboración de Pepe Iglesias (El Zorro) y sus guitarristas.
ANIMADOR: Eugenio Novión.

ESCUENARIO N.º 5

PLAZA LIBERTAD, CON FRENTE AL MINISTERIO DE RELACIONES EXTERIORES
1.—Los Provincianos. 2.—Rafael Hermosilla y su Orquesta; cantos: Carlos Saavedra. 3.—Fernando Morello, Orquesta Característica. 4.—Alejo Álvarez, Orquesta del Campo. 6.—María Núñez. 7.—Orgran Orquesta. 8.—Federico Ojeda y sus Hermanos Peiro, malabaristas interactivos de los Hermanos de Pablo Cid. 11.—Raúl Gaudy. 12.—Ester. 13.—Los Inquilinos. 14.—Nicanor Molinare. 15.—Arturo Gatica. 16.—Hermanos Barrientos.
ANIMADORES: Alejandro Lira y Eugenio Novión

ESCUENARIO N.º 6

ENTRE FUENTE DE AGUA Y ESTATUA DEL GENERAL BULNES
1.—Tonnie: Chalupa, Chorizo, Zanahoria, Perico y Camote. 2.—Hermanos Milla, acróbatas, y los Artos, dancistas de salón. 3.—Hermanos Reyes, acróbatas y Gran Tónico. 4.—Joan y Teddy, acróbatas cómicos y Víctor Rey, antipático al 5.—Mina amateados. 6.—Noel, excentrico musical, y Hermanos Almaraz, percusionistas. 7.—Mayorga prestidigitador. 8.—Los Anaratem, lanzadores de puñales. 9.—Los lazos y látigo. 10.—Gloria y Monjes de Chirimoya. 11.—Gloria y Monjes de Chirimoya. 12.—Tonnie, Fofofrito. Fofofrito 2.º. Camote. 13.—Conjunto Siboney folklóre internacional. 14.—Trio Tiroles, melodías individuales. 15.—Gentil colaboración de Pepe Iglesias (El Zorro) y sus guitarristas.
ANIMADOR: Eugenio Novión.

ESCUENARIO N.º 7

ENTRE FUENTE DE AGUA Y ESTATUA DEL GENERAL BULNES
1.—Tonnie: Chalupa, Chorizo, Zanahoria, Perico y Camote. 2.—Hermanos Milla, acróbatas, y los Artos, dancistas de salón. 3.—Hermanos Reyes, acróbatas y Gran Tónico. 4.—Joan y Teddy, acróbatas cómicos y Víctor Rey, antipático al 5.—Mina amateados. 6.—Noel, excentrico musical, y Hermanos Almaraz, percusionistas. 7.—Mayorga prestidigitador. 8.—Los Anaratem, lanzadores de puñales. 9.—Los lazos y látigo. 10.—Gloria y Monjes de Chirimoya. 11.—Gloria y Monjes de Chirimoya. 12.—Tonnie, Fofofrito. Fofofrito 2.º. Camote. 13.—Conjunto Siboney folklóre internacional. 14.—Trio Tiroles, melodías individuales. 15.—Gentil colaboración de Pepe Iglesias (El Zorro) y sus guitarristas.
ANIMADOR: Eugenio Novión.

ESCUENARIO N.º 8

ENTRE FUENTE DE AGUA Y ESTATUA DEL GENERAL BULNES
1.—Tonnie: Chalupa, Chorizo, Zanahoria, Perico y Camote. 2.—Hermanos Milla, acróbatas, y los Artos, dancistas de salón. 3.—Hermanos Reyes, acróbatas y Gran Tónico. 4.—Joan y Teddy, acróbatas cómicos y Víctor Rey, antipático al 5.—Mina amateados. 6.—Noel, excentrico musical, y Hermanos Almaraz, percusionistas. 7.—Mayorga prestidigitador. 8.—Los Anaratem, lanzadores de puñales. 9.—Los lazos y látigo. 10.—Gloria y Monjes de Chirimoya. 11.—Gloria y Monjes de Chirimoya. 12.—Tonnie, Fofofrito. Fofofrito 2.º. Camote. 13.—Conjunto Siboney folklóre internacional. 14.—Trio Tiroles, melodías individuales. 15.—Gentil colaboración de Pepe Iglesias (El Zorro) y sus guitarristas.
ANIMADOR: Eugenio Novión.

ESCUENARIO N.º 9

ENTRE FUENTE DE AGUA Y ESTATUA DEL GENERAL BULNES
1.—Tonnie: Chalupa, Chorizo, Zanahoria, Perico y Camote. 2.—Hermanos Milla, acróbatas, y los Artos, dancistas de salón. 3.—Hermanos Reyes, acróbatas y Gran Tónico. 4.—Joan y Teddy, acróbatas cómicos y Víctor Rey, antipático al 5.—Mina amateados. 6.—Noel, excentrico musical, y Hermanos Almaraz, percusionistas. 7.—Mayorga prestidigitador. 8.—Los Anaratem, lanzadores de puñales. 9.—Los lazos y látigo. 10.—Gloria y Monjes de Chirimoya. 11.—Gloria y Monjes de Chirimoya. 12.—Tonnie, Fofofrito. Fofofrito 2.º. Camote. 13.—Conjunto Siboney folklóre internacional. 14.—Trio Tiroles, melodías individuales. 15.—Gentil colaboración de Pepe Iglesias (El Zorro) y sus guitarristas.
ANIMADOR: Eugenio Novión.

ESCUENARIO N.º 10

ENTRE FUENTE DE AGUA Y ESTATUA DEL GENERAL BULNES
1.—Tonnie: Chalupa, Chorizo, Zanahoria, Perico y Camote. 2.—Hermanos Milla, acróbatas, y los Artos, dancistas de salón. 3.—Hermanos Reyes, acróbatas y Gran Tónico. 4.—Joan y Teddy, acróbatas cómicos y Víctor Rey, antipático al 5.—Mina amateados. 6.—Noel, excentrico musical, y Hermanos Almaraz, percusionistas. 7.—Mayorga prestidigitador. 8.—Los Anaratem, lanzadores de puñales. 9.—Los lazos y látigo. 10.—Gloria y Monjes de Chirimoya. 11.—Gloria y Monjes de Chirimoya. 12.—Tonnie, Fofofrito. Fofofrito 2.º. Camote. 13.—Conjunto Siboney folklóre internacional. 14.—Trio Tiroles, melodías individuales. 15.—Gentil colaboración de Pepe Iglesias (El Zorro) y sus guitarristas.
ANIMADOR: Eugenio Novión.

ESCUENARIO N.º 11

ENTRE FUENTE DE AGUA Y ESTATUA DEL GENERAL BULNES
1.—Tonnie: Chalupa, Chorizo, Zanahoria, Perico y Camote. 2.—Hermanos Milla, acróbatas, y los Artos, dancistas de salón. 3.—Hermanos Reyes, acróbatas y Gran Tónico. 4.—Joan y Teddy, acróbatas cómicos y Víctor Rey, antipático al 5.—Mina amateados. 6.—Noel, excentrico musical, y Hermanos Almaraz, percusionistas. 7.—Mayorga prestidigitador. 8.—Los Anaratem, lanzadores de puñales. 9.—Los lazos y látigo. 10.—Gloria y Monjes de Chirimoya. 11.—Gloria y Monjes de Chirimoya. 12.—Tonnie, Fofofrito. Fofofrito 2.º. Camote. 13.—Conjunto Siboney folklóre internacional. 14.—Trio Tiroles, melodías individuales. 15.—Gentil colaboración de Pepe Iglesias (El Zorro) y sus guitarristas.
ANIMADOR: Eugenio Novión.

Nuevo Ge...
A. Press...
anteayer

A bordo de "Wiacóna" el capitán del nuevo Ge...
H. Masaso, que su función...

DECLARAZO...
HIZO COM...
ESCUADRA

Anoche tuvimos...
convertir breves...
transmisiones de...
línea, Comandante...
Escuadra de mar...
viene al mundo...
val que visita...
El distinguido...
ció embalsamamiento...
expresó que...
esta oportunidad...
mitido cimiento...
unir a través de...
bos públicos...
canto orgullo...
de mar los...
más aún con...

por tener que...
portantes...
que se le en...
dentes a la...
para verlos...
horas de hoy...
do a sus...
Dios guar...
Valenzuela G...
dor.

Providencia,

bre de 1946.

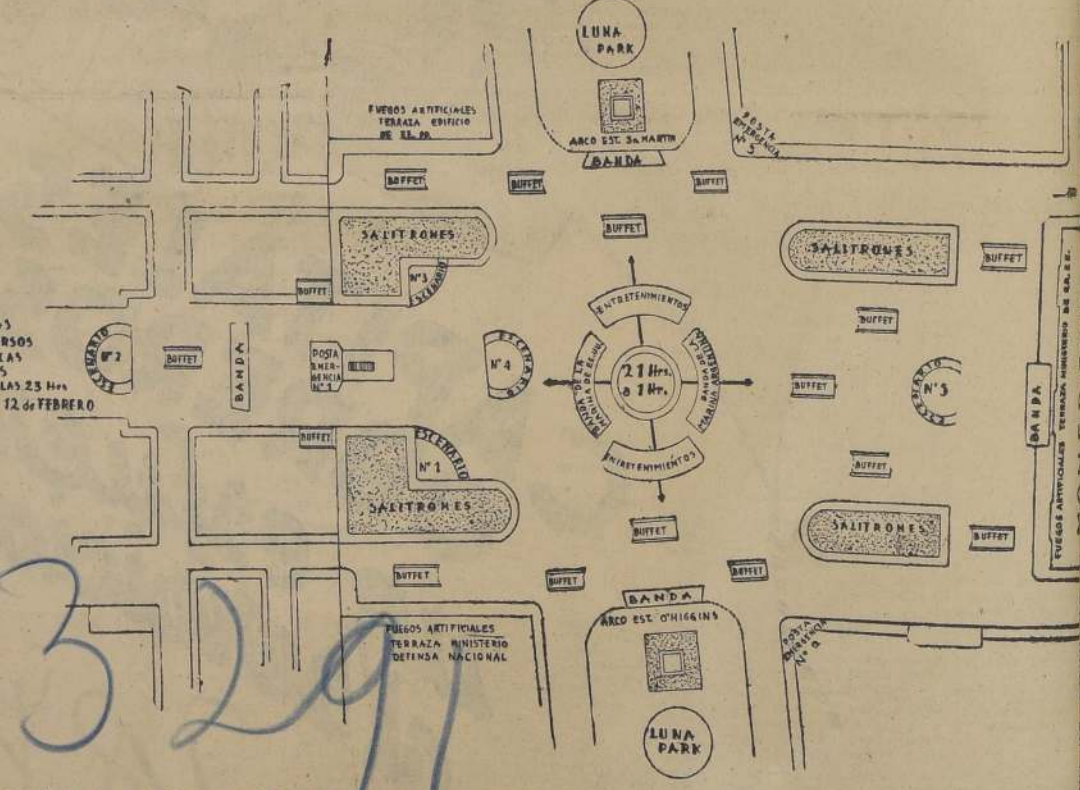

Como puede verse en el plano de las Plazas Bulnes y Libertad, en este recinto habrá cinco escenarios, numerados uno de los cuales se desarrollarán espectáculos simultáneos. Habrá 10 buffets para bebidas gaseosas; 6 escenarios de bandes; tómbolas, entretenimientos diversos, y 3 Postas de Emergencia, en prevención de cualquier accidente in-

SERVICIO MEDICO NACIONAL DE EMPLEADOS



SAN JOSE DE MAIPO. — Este Sanatorio de Cordillera se encuentra en el pueblo de Maipo, a poco más de una hora en auto de la capital. Es exclusivamente para hombres y está regentado por un médico fisiólogo y un buen equipo de enfermeras y personal auxiliar. Se están terminando las obras de ampliación que permitirán un aumento de 135 camas. La dotación completa será para 260 reposantes.

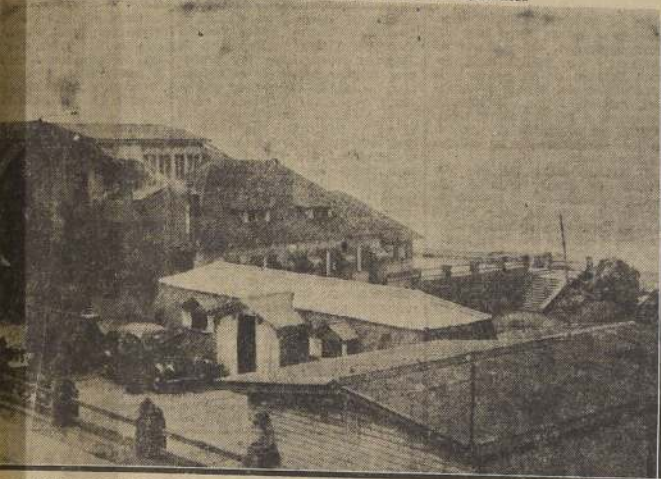

REPOSO LAS CRUCES. — Sanatorio para cardiovasculares situado en el Balneario de Las Cruces. Es una hermosa casa edificada entre las rocas muy junto al mar, con capacidad de 50 camas para ambos sexos. En este mes se entregarán los trabajos de modernización mayor comodidad a los reposantes. Cuenta con un personal especializado a cargo de las diversas dietas a que deben someterse los enfermos cardiovasculares.

Este Servicio, de avanzada intervención del Estado en la medicina social, cumple las disposiciones de la Ley 8174 de Medicina Preventiva, mediante sus equipos diseminados en todo el país, con material moderno y personal médico y para médico especializado.

Mantiene los amplios Sanatorios de Villa Alemana y San José de Maipo para afecciones pulmonares, y de Las Cruces para cardiovasculares.

El movimiento estadístico del Servicio controlado por la Sección Estadística demuestra que en el año 1945 se atendieron en Medicina Preventiva: 50.069 empleados, distribuidos en:

20.949 empleados públicos.

25.971 empleados particulares.

3.149 empleados de organismos Auxiliares.

Según el censo de las Cajas de Previsión al 31 de diciembre de 1945, los empleados activos que pueden disponer de los beneficios de Medicina Preventiva de nuestro Servicio fueron 178.581, distribuidos en la siguiente forma:

65.339 empleados públicos.

99.868 empleados particulares.

13.374 empleados de Organismos Auxiliares.

En el año 1945, el Servicio Médico Nacional de Empleados ha atendido el 28,9 por ciento de los imponentes activos.

La población de imponentes de todas las Cajas atendidas por este Servicio alcanza a 180.000 personas, de las cuales han sido examinadas 150.000 más o menos hasta la fecha.

Aproximadamente el 30 por ciento de estos examinados son enviados a control de especialidades, por encontrarse o sospecharse la existencia de alguna enfermedad pulmonar, cardíaca o de la sangre.

Los exámenes más detallados permiten luego precisar la existencia real de más o menos un 6 por ciento de tuberculosos activos, un 5 por ciento de enfermos de la sangre, y un 10 por ciento de enfermos del corazón, todos los cuales requieren tratamiento especial y muchos de ellos reposo.

Constantemente se mantienen en reposo pagado, más o menos unos 1.500 empleados enfermos, 350 de los cuales en Sanatorios del Servicio.

El índice de recuperación,

es decir de reintegración al trabajo es bastante alto y alcanza aproximadamente al 80 por ciento de los sometidos a reposo.

El Servicio de Santiago atiende diariamente más de 200 exámenes de salud, acerca de 250 consultas de especialidades, se practican más de 500 exámenes diversos y se colocan más de 300 inyecciones para tratamiento de enfermedades de la sangre.

El ritmo de trabajo continúa en las mismas condiciones de vigorosa dinámica dictada hasta la fecha, dentro de muy poco el Servicio Médico Nacional de Empleados podrá presentar realizado el fichaje total de sus afiliados.

Para ello se cuenta con la magnífica labor, entusiasta y eficaz de su actual vicepresidente ejecutivo, doctor Rolando Castañón Salinas, secundado por el personal de la institución, pero es también necesaria la colaboración de asistencia que los propios imponentes quieren prestarle.

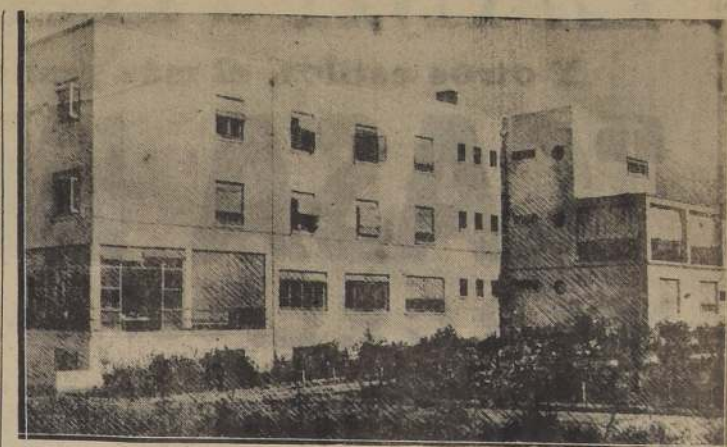

SANATORIO DE VILLA ALEMANA. — Hermoso Sanatorio de Ilanura situado entre Peñablanca y Villa Alemana, rodeado de bosques de pinos y eucaliptos. Tiene una dotación de 78 camas exclusivamente para mujeres. Regentado por un médico fisiólogo, dos enfermeras sanitarias, un dietista y un completo personal administrativo. Actualmente se estudia el plan de rehabilitación al trabajo de las enfermas que están en condiciones de ser dadas de alta. El próximo año se iniciarán los trabajos de ampliación con objeto de dotarlo con un mínimo de 250 camas.



Fachada del edificio que ocupa el Servicio Médico Nacional de Empleados. — Este amplio local está ubicado en Teatinos esquina de Santo Domingo.

UNA INTELIGENTE POLITICA FORESTAL PUEDE TRANSFORMAR A CHILE EN UN PAIS MADERERO

Bosques e Industrias Madereras, S. A. está produciendo actualmente el 25% del total nacional. La instalación de una gran planta elaboradora de madera prensada permitirá ampliar los planes de construcciones obreras de la Caja de la Habitación.

BIMA REALIZA UN VASTO PROGRAMA DE REFORESTACION

Para el cultivo de pasto para su alimentación. Además, se traduciría en una mayor producción lo que tiene un profundo significado social — aparte de económico — ya que las firmas industriales estarían en condiciones de mejorar el standard de vida de sus obreros que el lento progreso de la industria impediría.

PLAN DE REFORESTACION

En mérito de estas consideraciones, la Corporación de Fomento de la Producción ha estructurado dos planes en materia forestal. Uno que se encuentra en vías de desarrollo y otro a largo plazo, que aborda en forma integral el problema maderero chileno.

El Plan de Realización inmediata, contempla dentro de las posibilidades y medios que se pueda disponer, la reforestación de 40.000 hectáreas en el curso de 5 años.

El plan integral de reforestación persigue la creación de reservas forestales en una proporción de 60 mil hectáreas anuales, que significa, dentro del plazo de cincuenta años la gestación de un patrimonio nacional que se puede valorizar en 3.000.000 de hectáreas forestales. Se ha calculado que para llevar adelante este proyecto se requirirá alrededor de 120 millones de pesos anuales durante los primeros 15 años. Posteriormente, los bosques se financiarán por sí solos y arrojan utilidades.

Por otra parte, han proporcionado ayuda económica a las empresas madereras para el incremento racional de su producción, lo que ha determinado ya aumentar la masa forestal en más de 10.000.000 de árboles.

BOSQUES E INDUSTRIAS MADERERAS, S. A. (BIMA)

Estos aspectos del problema maderero han sido captados en toda su amplitud por la principal firma productora de maderas, Bosques e Industrias Madereras, S. A., que produce en la actualidad, alrededor del 25 por ciento del total nacional.

En junio de este año esta firma acordó aumentar su capital en la suma de 30 millones de pesos, mediante la emisión de 300.000 acciones, de las cuales 150.000 fueron suscritas por la Caja de la Ha-

bitación, como acciones preferidas.

Este hecho tendrá para el país repercusiones de gran importancia, especialmente en lo que se refiere a la construcción de poblaciones obreras debido a que los costos de las maderas empleadas en ella serán notablemente reducidos al comercio normal.

Durante los últimos años es-

ta firma ha ido aumentando notablemente sus existencias madereras, alcanzando en la actualidad un volumen total cuyo valor de costo es superior a los \$ 56.000.000. Al mismo tiempo ha instalado nuevas estaciones y barracas, lo que ha redundado en un mayor aprovechamiento maderero.



La presente fotografía da una idea aproximada del potencial de riquezas que Chile tiene en sus bosques del sur. — Esta escena fue captada en los aserraderos de BIMA en La Unión, durante una de las visitas del Gerente de la firma, señor Antonio Fernández, quien aparece junto a grandes trozos de tauli.

POLITICA DE REFORESTACION DE BIMA

Comprendiendo la necesidad de contar con un personal técnico de la más vasta preparación teórica y práctica, BIMA envió al extranjero un grupo de sus mejores nombres a seguir estudios de especialización, a cuyo regreso se ha notado un considerable progreso en la técnica de reforestación, y se pregona uno singular en la de producción.

A iniciativa de ellos ha sido estudiada detenidamente la labor ya realizada e introducido en los viveros y en las plantaciones las más modernas prácticas de silvicultura, garantizando con ello el progreso de tan importante rubro de nuestra economía nacional, y permitiendo a la firma suministrar al comercio y a la industria maderas de primera calidad.

Es así como BIMA el próximo año verá incrementada la superficie forestal en otras 1.500 hectáreas, y serán ensayadas nuevas especies que avancen en calidad y que permitan en desarrollo con las que se emplean en la actualidad para la renovación de los bosques.

FUTURO DE BIMA

Considerando el enorme interés de las existencias forestales en los países del Continente americano, dentro de la economía mundial, BIMA ha tenido una preocupación primordial de asegurar para nuestra industria tanto la materia prima como los adelantos técnicos que sean una garantía de la continuidad y progreso de la producción maderera chilena.

El Director Gerente de BIMA, señor Antonio Fernández, realizó recientemente una gira de estudio a través de las principales industrias del ramo en Estados Unidos y Canadá, llegando a la conclusión de la impostergable necesidad de modernizar los métodos tradicionalmente empleados en la explotación de nuestros bosques, introduciendo en la industria los adelantos aportados por la mecanización de las faenas de maderero, aserradura y distribución.

En esta forma BIMA proyecta reducir los costos de producción, mejorando al mismo tiempo el producto obtenido, tanto en volumen como en calidad y secamiento. Por otra

parte permitirá — como decimos en estas mismas columnas — un substancial mejoramiento del standard de vida de sus obreros.

MODERNAS CENTRALES DE ASERRADURA

Como consecuencia de los estudios realizados por el señor Fernández, en el extranjero, y recientemente regresado de Estados Unidos de N. A., junto con la contratación de un ingeniero chileno especializado en el ramo, BIMA estudia detalladamente la instalación de modernas centrales de aserradura, de acuerdo con los últimos adelantos técnicos alcanzados en las principales industrias del mundo, tendientes a la utilización máxima de la materia prima, con los que se contribuirá a dar mayor valor a las reservas forestales chilenas, ya que las nuevas centrales permitirán un aprovechamiento estimado en un 30 por ciento superior a la del presente.

Por de pronto, ya ha sido aprobado el proyecto del establecimiento de la central de aserradura en Cherroquenco, donde ya se cuenta con una planta de elaboración de madera y una maestranza, lugar al que convergen las existencias de las haciendas forestales de "El Trueno", "Alcázar", "San Luis" y "Los Lleuques".

MADERA PENSADA

Por otra parte, BIMA proyecta otras explotaciones de esta naturaleza en diferentes centros madereros, consultándose la posibilidad de la instalación de una gran planta de madera prensada. Para esta finalidad, se dispone de los antecedentes necesarios y se cuenta con la colaboración de la Corporación de Fomento y de la Caja de la Habitación, la que se halla vivamente interesada por ser la más importante consumidora de este producto en el país.

Así, combinando el esfuerzo productivo de las empresas particulares y el aporte económico y técnico de los organismos de Estado, Chile puede mirar con entera confianza el porvenir.

EL MEJOR EN CHILE

5½% ANUAL

ES EL INTERES QUE PAGA POR
DEPOSITOS DE AHORROS
LA

CAJA DE CREDITO POPULAR

OFICINAS EN:

QUIQUE
ANTOFAGASTA
VALPARAISO
LOS ANDES
SANTIAGO

RANCAGUA
TALCA
CHILLAN
CONCEPCION
TEMUCO

Facilidades a los empleados en general, mediante créditos para adquirir artículos para uso personal y para el hogar en ventajosas condiciones, en

LOS DEPARTAMENTOS DE VENTAS
ubicados en Santiago, en calle CHACABUCO ESQUINA DE ROMERO, Y EN VALPARAISO, EN SAN MARTIN ESQUINA DE BLANCO

Nos es grato compartir el homenaje que el pueblo de Chile tributa en esta fecha a su nuevo Presidente,

Excmo. señor Gabriel González Videla,

depositario de la fe nacional, y de las esperanzas de una nueva era de Trabajo, de Armonía y de Progreso.

K. HERUD y CIA. LTDA.

K. HERUD Y CIA. LDA.

CASILLA 2211 SANTIAGO COMPANIA 1312-1325

Balanzas para mostrador "Reynaud"

Picadoras de carne "National"

Cortadoras de fiambres "Globe"

Sierras eléctricas para carnicerías

Molinos para café "Defectomatic"

MAQUINARIA INDUSTRIAL "BUFFALO" PARA FÁBRICAS DE CECINAS

Sucursales en:

VALPARAISO

BLANCO 1206

CONCEPCION

BARROS ARANA 314

TEMUCO

CLARO SOLAR 735

OSORNO

E. RAMIREZ 2870

LIMA. PERU

FABRICA DE CEMENTO

---- DE ----

"EL MELON" S. A.

Una industria al
servicio del país

LO BUENO ES ETERNO



AHORA EN CAJETILLAS DE 20
CIGARRILLOS REDONDOS CON
MAYOR CONTENIDO DE TA-
BACO DE LA MISMA INVA-
RIABLE Y EXQUISITA
MEZCLA QUE HA CREADO
SU SOLIDO PRESTIGIO.

PREMIER

BOQUILLA DE CORCHO

Viviendas con capacidad para cerca de noventa mil personas es la obra de la Caja de la Habitación

Lo que es en la actualidad la Caja de la Habitación, fué en otros años un organismo muy modesto, un simple Departamento de la Habitación, desprovisto de recursos económicos, producto de una ley que tenía muchos vacíos.

No se le quiere perdonar a la Caja de la Habitación ese humilde origen, y lo mismo que el antiguo Departamento, se la sigue atacando y atribuyéndole los defectos y la insuficiencia de la obra que fuera de aquél.

Los hechos, sin embargo, son otros. Porque a partir desde 1939, hubo un cambio de Gobierno, y con ello un cambio en la política del Estado, es decir, se puso en práctica también un nuevo criterio técnico, administrativo y social en la Caja.

Resultado: a los siete años de labor continuada, inflexible, humana, la Caja de la Habitación exhibe sus casas y sus cifras, que si bien no culminan la tarea de domiciliar a todo un pueblo que clama por una vida mejor, son por lo menos algo más que un paliativo; son por lo menos una indicación de que la obra puede continuarse, puede superarse y llevarse a su total cumplimiento.

En cerca de 100 localidades del territorio nacional se levantan las poblaciones de la Caja con un total de 14 mil cuatrocientas ochenta y seis viviendas completas, con dos, tres y cuatro dormitorios, sala de estar, baño y cocina instalados, numerosas de ellas con patios y otras comodidades que son el sueño de la familia chilena. La Caja ha hecho, sin ruido, la felicidad de esos 14 mil hogares; sin más ruido que el de las herramientas y las maquinarias que el obrero maneja con alegría. Las espléndidas casitas tienen capacidad para noventa mil personas. Hay que ir a las Poblaciones para mirar a los niños que desordenan el aire y el sol en las plazas de juegos, en los jardines, en las piscinas.

Hay que ir a la casa del obrero, del pequeño comerciante, del chofer, del empleado de baja renta, del intelectual sin fortuna que puede producir más y dar cima a la obra de su espíritu.

Hay que introducirse en la vida de estas pequeñas aldeas enclavadas en medio de la ciudad, donde un presidente de Junta de Vecinos, como cualquier Alcalde, impulsa con la ayuda de todos el progreso de la colectividad. Ya la escuela, ya el centro de deportes, ya la biblioteca, ya el servicio médico, todo esto es preocupación vecinal. La Caja es pródiga, y en la medida de sus recursos "distrae" algunos fondos para dar satisfacción al anhelo de los pobladores. Porque la tarea de la Caja no termina en la obra técnica o industrial de producir casas y más casas, que luego habrían de dejarse a la buena de Dios. No. Su papel social sigue adelante. Asiste con cariñosa solicitud al deseo de mejoramiento de sus noventa mil futuros dueños de la casa propia.

Chile va siendo algo así como el país líder en la solución de su problema de habitación. No nos dormiremos en los laureles, pero se debe decir lo que otros — muchos extranjeros que nos visitarán — han dicho: que es el que lleva la delantera en la construcción popular. Para asombro nuestro, la Unión Panamericana residente en Washington, constató que nosotros construimos mayor número de unidades por cada 10 mil habitantes que los Estados Unidos.

Estamos descontentos. Muy poco es todavía lo que se ha hecho. La Caja de la Habitación, que ha acusado un déficit de más de 400 mil casas en el país, está dispuesta a construir más. Es un organismo que ha llegado administrativamente a la mayoría de edad, como para dar de sí su máximo poder ejecutor. Sólo le faltan recursos. El país, el Estado, el pueblo, le darán esos recursos.

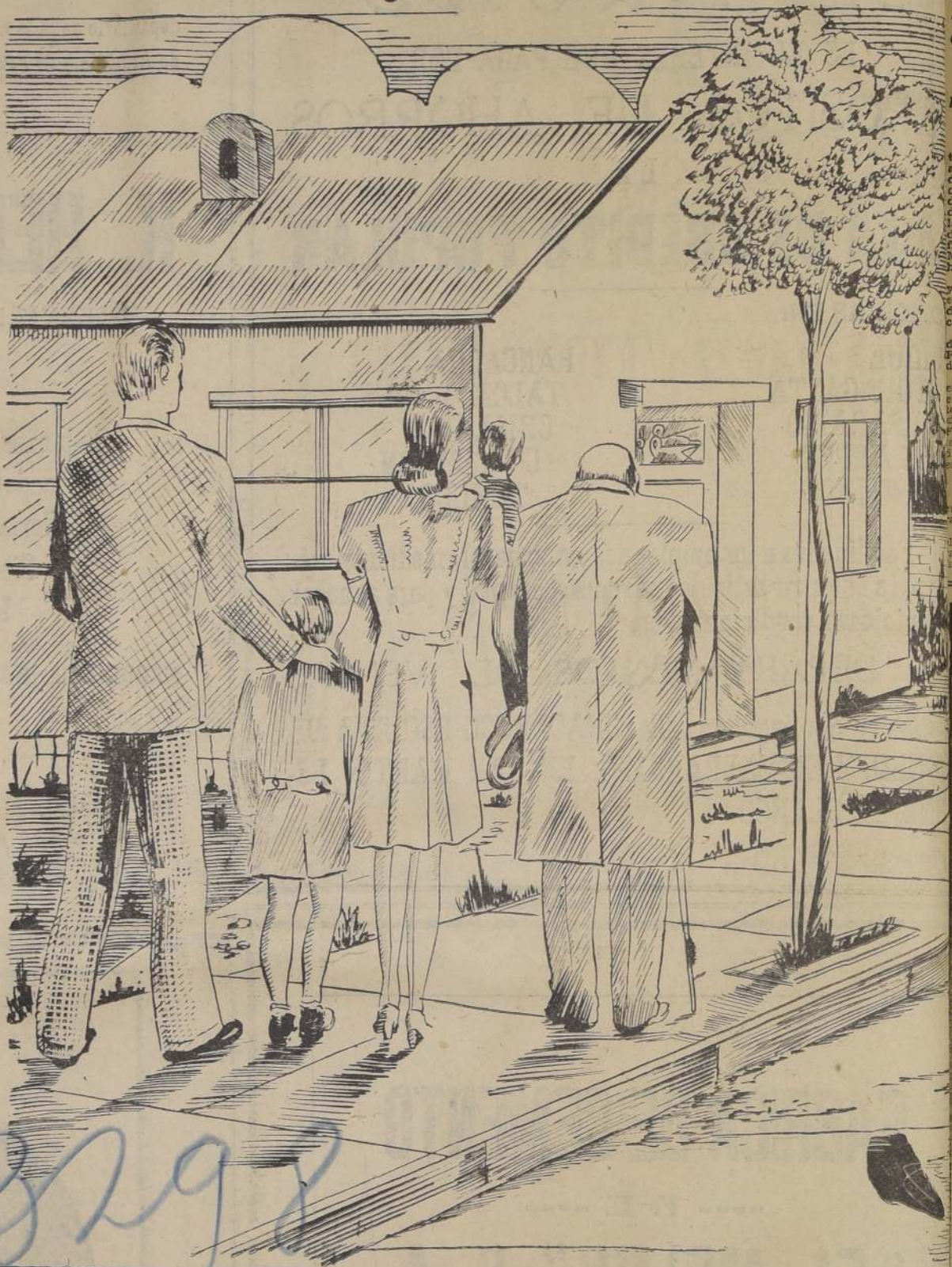

La habitación confortable y económica: el ideal de la familia chilena

BENEFICIOS DADOS AL PAIS POR LA INSTITUCION HASTA LA FECHA

ESTADO EN AGOSTO DE 1946

ESTADO DE LAS OBRAS	CLASE DE EDIFICACION	N.º DE LOCALIDADES	N.º DE OBRAS	N.º DE VIVIENDAS	N.º DE LOCALES COMERCIO	CAPACIDAD N.º DE HABITANTES	VALOR
TERMINADO HASTA LA FECHA	Directa	49	102	7.585	131	44.563	\$ 402.190.860.84
	Indirecta	41	168	827	—	5.789	13.465.464.15
	Fomentada	6	16	678	—	4.581	39.300.000.—
	Obligada	7	8	83	—	560	7.880.000.—
	TOTAL	82	294	9.173	131	55.493	462.836.325.02
EN EJECUCION EN LA FECHA	Directa	12	22	3.558	51	22.395	232.800.000.—
	Indirecta	16	17	155	—	1.085	1.986.417.84
	Fomentada	5	7	210	—	1.375	60.000.000.—
	Obligada	26	168	1.390	—	9.004	154.450.000.—
	TOTAL	47	214	5.313	51	33.859	419.236.417.84
SUMA DE AMBOS RUBROS	Directa	50	124	11.143	182	66.958	634.990.860.84
	Indirecta	47	185	982	—	6.874	15.451.882.02
	Fomentada	9	23	888	—	5.956	69.300.000.—
	Obligada	26	176	1.473	—	9.564	162.330.000.—
	TOTAL	92	508	14.486	182	89.352	882.072.742.86

1946-NUEVA ETAPA-1952

CAJA DE LA HABITACION

SANTIAGO DE CHILE, DOMINGO 3 DE NOVIEMBRE DE 1946

PRECIO EN TODO EL PAIS: \$ 2.-

"VUESTRA PRESENCIA DIGNIFICA UN HERMOSO MOMENTO DE PAZ, GANADA POR LA LIBERTAD"

EXPRESO EL GRAL. FUENTES PANTOJA, EN LA RECEPCION A LAS DELEGACIONES MILITARES EXTRANJERAS

BRILLANTE ACTO EN EL CLUB MILITAR

En los salones del Club Militar, se efectuó en la tarde de ayer, la recepción que en honor de las Delegaciones Militares Extranjeras, efectuó el Comandante en Jefe del Ejército, general de división Oscar Fuentes Pantoja, y a la que concurrieron el Ministro de Defensa Nacional, general señor Arnaldo Carrasco, y el señor Manuel Buñes Sanfuentes, que asumió esta Cartera.

La recepción resultó brillante durante ella se pudo advertir alto espíritu de camaradería entre los militares chilenos con sus colegas del Continente.

En un conceptual discurso que el general Pantoja ofreció esta mañana, manifestó que la recepción de las delegaciones militares extranjeras, es un momento de paz, ganada a través del mundo convulsionado, en el cual nuestra Nación, con plena conciencia de su deber, se encontró, con el alma ciudadana de un Estado libre, con una ejemplar y enorgullecida tradición democrática, en íntima convivencia con los que lucharon por la libertad del mundo.

En las horas de víspera, Chile siempre ha vivido su historia en



El general norteamericano Crittender, agradece a nombre de las delegaciones militares extranjeras la recepción ofrecida por las Fuerzas Armadas de Chile.

social a los compañeros de armas que, como perenneros de instituciones hermanas, han llegado hasta nosotros para dar mayor realce al júbilo de la Patria, que exalta en estos momentos a la Presidencia de la República, al esclarecido ciudadano don Gabriel González Videla.

Satisfacción honda, significativa, afectuosa, porque vuestra presencia, señores, dignifica un hermoso momento de paz; paz ganada a través del mundo convulsionado, en el cual nuestra Nación, con plena conciencia de su deber, se encontró, con el alma ciudadana de un Estado libre, con una ejemplar y enorgullecida tradición democrática, en íntima convivencia con los que lucharon por la libertad del mundo.

En las horas de víspera, Chile siempre ha vivido su historia en

medio de la cooperación internacional, porque está convencido, como amante conciente de su soberanía, que sólo del acercamiento sin renuncias ni arrogancias podrá emerger una cultura internacional e interna digna, respetable e impecable.

Acercar a los hombres es acercarse a los pueblos; de ello fluye la comprensión y el respeto mutuo. Es por esto que vuestra visita, señores, tiene la trascendental importancia de un fraternal conocimiento.

Hermanos en la lucha diaria por la vida del mundo; hermanos por la sed de libertad y democracia que nos anima; hermanos por fin, por haber hecho de la vida de las armas el más hermoso, noble y sublime de los apostolados.

Al mirarlos, veo en vuestros

HOMENAJE A LA MEMORIA DE LOS EX PRESIDENTES AGUIRRE Y RIOS

RINDIERON EN SUS TUMBAS LEGISLADORES ARGENTINOS

La delegación de parlamentarios argentinos rindió ayer un homenaje a la memoria de los ex Presidentes de Chile, señores Pedro Aguirre Cerda y Juan Antonio Ríos, depositando hermosas ofrendas florales en las tumbas que guardan los restos de los Ilustres Mandatarios.

La representación legislativa fue acompañada por el Edecán Civil del Excmo. señor Quijano y la presidencia el senador nacional señor Alejandro Matus Hoyos.

Luego se dirigieron al Mausoleo del General O'Higgins, donde también depositaron coronas de flores naturales.

Entre otros y dentro de vuestros ánimos, esa inmortel llama de patriotismo, que marca la fe en los destinos de la Patria. Es por ello que, en nombre del Ejército queengo el honor de comandar, os saludo, brillantes delegaciones, os ruego que digáis a los vuestros que nosotros tenemos fe en un futuro más feliz de todas las naciones de América y del mundo.

Y ahora, permitidme una singularidad que inmaculada tradición de hermanos me hace destacar.

Señores: en los albores de nuestra independencia, cuando era necesario dar a este suelo querido la libertad, las alturas nevadas de Los Andes vieron pasar, con asombro de cóndores, un ejército de valientes. Y entre las filas de aquellos bravos, hermanos en la lucha y en la gloria, legó a besar las bridas el valiente central "Granadero de San Martín", del brazo con los viriles "Cazadores de los Andes" Encarnación y reflejo del Ejército de nuestras patrias, forman una unión sublime y eterna, sellada con sus espadas y con su sangre en los heroicos campos de Maipú.

Es por eso que, la asistencia de un grupo de Granaderos a estas festividades, me hace pensar que los ideales y anhelos de aquellos grandes capitanes: San Martín y O'Higgins, que sellaron en heroicas jornadas la obra de común redención, se han convertido en una feliz realidad a través de la historia y que la presencia de los compañeros, representantes de las fuerzas armadas de toda América, nos está indicando la senda que conducirá algún día, tal vez muy cercano, a la realización del sueño del inmortal Bolívar.

Los pueblos que estuvieron unidos en las cruentas horas de la lucha y del sacrificio, combatieron por su emancipación, deben seguir unidos por los vínculos de una sincera y leal amistad, hijos del conocimiento recíproco y de la mutua y cordial consideración.

Termino, señores, invitándolos a levantar nuestras copas por el pueblo.

CUMPLIREMOS EL PROGRAMA, DICE CONTRERAS L.

El secretario general del Partido Comunista, señor Carlos Contreras Labarca, declaró por el señor González Videla, como su Ministro de Obras Públicas y Vías de Comunicación, nos declaró ayer:

"La misión de los representantes comunistas, destacados en el Gabinete, consiste, sencillamente, en realizar el programa aprobado por la Convención de Partidos F. pulares, pues el representante el camino justo para resolver los angustiantes problemas

SOLUCION DE LA CRISIS ECONOMICA PIDE WACHHOLTZ

El Ministro de Hacienda y Economía, señor Roberto Wachholtz expresó:

"La grave crisis económica que sufre la nación necesita de concurso y la cooperación de todos los partidos políticos, para solucionar a breve plazo no queremos precipitar a la República a una situación que podría provocar daños irreparables por mucho tiempo".

NECESITAMOS

TORNEROS, I FRESADOR

Pagamos por hora, según competencia.

KALCHGRUBER,

QUINGGA Y CIA.

Avda. Brasil 142

TRES PODEROSOS BOMBARDEROS DE LA R. F. A. LLEGARON AYER A SANTIAGO

VIENEN A PARTICIPAR EN LOS ACTOS DE LA TRANSMISION DEL MANDO

FUERON ESPERADOS EN LOS CERRILLOS POR EL EMBAJADOR DE GRAN BRETANA

Ayer llegaron a Los Cerrillos los tres bombarderos de la Real Fuerza Aérea de Gran Bretaña, que participarán en la ceremonia de la Transmisión del Mando Presidencial.

En el puerto aéreo de Los Cerrillos los distinguidos aviadadores británicos, fueron

esperados por el Embajador de Gran Bretaña, Excmo. señor John Lesche, el Adicto Aéreo de la Embajada, otros funcionarios de dicha Misión Diplomática, y de la Cancillería chilena.

Los aviones pertenecen a las escuadrillas 100, 97 y 83, y viajan bajo el comando del comandante de escuadrilla G. J. Bell.

Los bombarderos Lincoln que llegaron ayer, y que tan destacada actuación tuvieron en la reciente Guerra Mundial, vienen a cargo de distinguidos pilotos de la Real Fuerza Aérea, que ayer fueron objeto de calurosas manifestaciones de simpatía en Los Cerrillos.

PERIODISTA FRANCES LA TRANSMISION DEL MANDO PRESIDENCIAL

Procedente de Río de Janeiro, llegó por la vía aérea el periodista francés, señor Jean Manzón acompañado de su esposa, señora Ana Walker de Manzón. El señor Manzón, que está radicado en Río de Janeiro, donde sirve en los Diarios Avencia del Brasil, viene a Chile especialmente invitado por nuestro Gobierno a la Transmisión del Mando.

Durante su permanencia en nuestro país realizará un reportaje gráfico relacionado con los diversos aspectos de las festividades que se llevarán a cabo.

Emerson

RECIENTE RECIBIDOS

RADIO ELECTROLA CON CAMBIADOR AUTOMATICO

ESTA ES LA ULTIMA PALABRA EN MATERIA DE MESA Y ORGULLO DE TODOS LOS HOGARES VEA NUESTRA EXPOSICION

LA MANUFACTURA INTERNACIONAL

HERNAN FUENZALIDA VALLEDOR

NUEVA YORK 55

CUMPLIREMOS EL PROGRAMA, DICE CONTRERAS L.

El secretario general del Partido Comunista, señor Carlos Contreras Labarca, declaró por el señor González Videla, como su Ministro de Obras Públicas y Vías de Comunicación, nos declaró ayer:

"La misión de los representantes comunistas, destacados en el Gabinete, consiste, sencillamente, en realizar el programa aprobado por la Convención de Partidos F. pulares, pues el representante el camino justo para resolver los angustiantes problemas

SOLUCION DE LA CRISIS ECONOMICA PIDE WACHHOLTZ

El Ministro de Hacienda y Economía, señor Roberto Wachholtz expresó:

"La grave crisis económica que sufre la nación necesita de concurso y la cooperación de todos los partidos políticos, para solucionar a breve plazo no queremos precipitar a la República a una situación que podría provocar daños irreparables por mucho tiempo".

NECESITAMOS

TORNEROS, I FRESADOR

Pagamos por hora, según competencia.

KALCHGRUBER,

QUINGGA Y CIA.

Avda. Brasil 142

CALZADOS

Royalty

Puente 577

CONTINUA LIQUIDANDO

CALZADO

PARA SEÑORAS, DESDE

\$65

MODELOS DE TEMPORADA, SURTIDOS COMPLETOS

FUERTES REBAJAS EN CALZADO PARA HOMBRES Y NIÑOS

Calzados ROYALTY Puente 577

LAMIFUN

ACERO EN BARRAS PARA CONSTRUCCIONES Y USOS INDUSTRIALES

COMPANIA SIDERURGICA LAMIFUN S. A.

SANTA ROSA 2260

Agentes Generales AGENCIAS GRAHAM S.A.C.

MORANDE 330

ALMACEN Y SASTRERIA

CONFLICTOS QUE CONOCERAN JUNTAS DE CONCILIACION

Las Juntas de Conciliación conocerán los siguientes conflictos:

JUNTA PERMANENTE DE CONCILIACION. — Martes 3. — 18 horas: Obreros de la Empresa de Cementos de Chile, con Claudio Merino, Antonio Araya, Francisco Araya, Miles Kirgiz y Armando Riquelme. (La audiencia: 18.30 horas). Obreros con Dan y Bradstreet y Cia. (La audiencia: 18.30 horas). Obreros con Sadler y Negueta. (La audiencia: 18.30 horas).

JUNTA METALURGICA. — Lunes 4. — 17.30 horas: Sindicato Industrial con Pineda Grajales. (La audiencia: 17.45 horas). Obreros con Modesto Costa. (La audiencia: 18 horas). Sindicato Industrial con Industrias Unidas S. A. (La audiencia: 18.30 horas).

JUNTA QUIMICA. FARMACEUTICA. — Martes 5. — 15.30 horas: Sindicato Industrial con Sanitas y Andina S. A. (La audiencia: 15.45 horas). Obreros con Farmo Químicos del Pacífico S. A. (La audiencia: 16 horas). Sindicato Industrial con Ent. Chileno Central Ltd. (La audiencia: 16.30 horas).

JUNTA DE LA CONSTRUCCION. — Miércoles 6. — 18 horas: Obreros con S. y P. (La audiencia: 18.15 horas). Sindicato Industrial con Marmora Piedra. (La audiencia: 18.30 horas).

JUNTA DE LA MADERA. — Miércoles 6. — 18.30 horas: Obreros con De Pablo y Cia. Ltda. con José Aguiló y Hnos. con Cristóbal Almona, con Pineda Rios Ltda. con José Ruiz con Cia. Industrial y Comercial Chilena S. A. con Laguna Rios Ltda. con Kast, Tinker y Cia. Ltda. y con Pineda Rios. (La audiencia: 18.45 horas).

JUNTA TEXTIL. — Jueves 7. — 15 horas: Obreros con Pablo Wernstein. (La audiencia: 15.15 horas). Sindicato Industrial con Dressel y Cia. (La audiencia: 15.30 horas). Obreros con Tinsortiz Vial. (La audiencia: 15.45 horas).

\$ 1.500.000 PARA REPRODUCTORES DE LECHE ACORDOSE

El Consejo de Fomento Lechero acordó, por unanimidad, ampliar en un millón quinientos mil pesos el préstamo a la Caja de Crédito Hipotecario, a fin de que lo destine a créditos para los reproductores lecheros de "pedigree" en las Explotaciones de Temuco, Osorno y Talca, sobre las mismas bases acordadas en la 12.ª sesión para la Exposición de Santiago.

Este acuerdo ha sido comunicado al Instituto de Economía Agrícola, el que se verá poner a disposición de la Caja de Crédito Agrario la suma indicada en el estudio.

Las últimas creaciones en confecciones finas para caballeros ofrece a precios de ocasión

SASTRERIA J. Garcia ESTADO 30

CONFEDERACION DE EE. PARTICULARES ELIGIO NUEVA DIRECTIVA NACIONAL

PRESIDE ESTA CENTRAL EL SEÑOR JUAN SERENDERO

El señor Juan Serendero fue elegido presidente nacional de la Confederación de EE. Particulares, luego de que la directiva ejecutiva de esta Central consideró la renuncia presentada por el señor Luis Bravo Leay, la que, por venir en carácter de

EL CREDITO NUEVO

Indeclinable, hubo de ser aceptada. Como se sabe, el resto de la mesa directiva de la CONEP solidizó con la renuncia del señor Bravo, y en la sesión de antecesor, se procedió a elegir la nueva mesa que comprenderá el directorio ejecutivo de esta institución, quedando integrada de la siguiente manera:

Presidente nacional, señor Juan Serendero B.; primer vicepresidente, señor Alexis Oyandier; segundo vicepresidente, señor Fernando Lund E.; secretario nacional, señor Juan Alala González; prosecretario, señor Raúl Valencia.

La nueva mesa y todos los directores nacionales con residencia en la capital, están citados para el próximo martes, a las 18.30 horas, a fin de continuar considerando algunas materias de interés que se empezaron a abordar en la sesión del jueves último.

MEJORAMIENTO ECONOMICO DE EE. DE SEGUROS

La directiva nacional de la CONEP fue ampliamente informada de la situación de este conflicto, solidizando ampliamente con la campaña de los empleados de Seguros para obtener un mejoramiento económico. Se acordó designar a los señores Miguel Martínez Valdés y Ricardo Ferrando para que, junto con los señores Luis Contreras Bañados y Jorge Cornejo Labrín, constituyan la comisión por la cual esta Central dispensará la máxima ayuda a este movimiento.

SERVICIO MEDICO NACIONAL DE EMPLEADOS

Conocimiento oficial tomó el DEN de los resultados de la investigación hecha en estos Servicios a pedido de la CONEP por la Dirección General de Previsión Social, y en la cual se establecieron diversas irregularidades, debidamente comprobadas. Como en las conclusiones de ese informe no se especifican sanciones, se solicitará del Gobierno la aplicación de medidas

para los que salen con irregularidades comprobadas. En vista de que en algunas publicaciones se ha tergiversado maliciosamente los resultados de esta investigación, la CONEP dará a conocer por la prensa el informe oficial con la comprobación exacta de los cargos hechos a la administración del Servicio Médico, según lo especifica el informe y conclusiones de la Dirección de Previsión Social.

SALUDO A LAS DELEGACIONES EXTRANJERAS

Por unanimidad aprobó el directorio ejecutivo nacional de la Confederación de EE. Particulares (CONEP) el siguiente voto que, por conducto regular de la Federación de Santiago, presentará el delegado del personal de empleados de "Los Gobelinos", señor Eduardo Pérez Castillo:

"La Confederación Nacional

ofrece a Ud. lo que necesita

de EE. Particulares (CONEP) se hace un deber en presentar a las delegaciones especiales que visitan nuestro país, con motivo de la Transmisión del Mando Supremo de la nación, sus respetos y motivos de la más alta consideración y aprecio.

"Respetuosamente, la CONEP solicita de cada uno de los miembros integrantes de estas delegaciones, que sean portadores ante los empleados particulares de sus respectivos países, de un saludo fraterno y cordial de los empleados particulares de Chile quienes, al mismo tiempo, forman sinceros votos por que no esté lejano el día en que se estrechen en un solo conglomerado social, constituyendo vigorosa palanca para impulsar unidos el progreso, en armonía con la paz social, cultural y económica de nuestros pueblos".

EN TRANSPORTES DE VAGAS LECHERAS

Se ha autorizado la rebaja de tarifas especiales en transporte de vacas lecheras, que se efectúan por la Empresa de los Ferrocarriles del Estado. Esta rebaja será de un 50 por ciento para el transporte de las vacas en producción lechera transportadas desde el sur del río Bio Bio a zona central de Santiago y Valparaíso.

CURSOS DE RECUPERACION



Agrupación de Profesores "Manuel Bulnes"

INSTITUCION FUNDADA EL 1.º DE FEBRERO DE 1933
Profesores titulados en la Universidad de Chile y en servicio en establecimientos fiscales.
Informes: Oficina Central, Agustinas 972, oficina 645. (Edificio Banco de Chile) de 8.12 a 6 P. M. Otras horas: **LORD COCHRANE 344 Y 354**
FONOS 8141-8308 CASILLA 168

ESCUELA DE VERANO DE LA UNIVERSIDAD

El cátedrático argentino, señor José Luis Sánchez P., dará en la Escuela de Verano de 1947, dos interesantes cursos sobre "Teoría del lenguaje" y "Gramática Castellana".

La personalidad del señor Sánchez Trinchado es sobradamente conocida de nuestros profesores secundarios. En cuan-

BICICLETAS
MENAGE
CATRES
BRONCE, FIERRO
CROMADO
MARQUESAS
SOMMIERES
COLCHONES
FRAZADAS
SOBRECAMAS
ETC.
BATERIAS COCINA
JUEGOS LOZA
Y CRISTALES

El programa del curso sobre "Teoría del lenguaje" abarca las diversas materias entre otras: "Idioma y cultura". Los problemas estructurales del idioma. El proceso psicológico del habla como creación individual. Respecto del curso de Gramática Castellana, abarca 14 puntos que enfocan diversas e interesantes materias.

Otros dos interesantes cursos, en este rubro para profesores secundarios, son los cursos sobre "Higiene de la alimentación". Uno teórico y otro de prácticas. Estos cursos son dictados por el Ministerio de Salubridad.

El programa de la Escuela de Verano, abarca un total de 20 cursos para profesores primarios secundarios de perfeccionamiento profesional, cursos de actualización de especialización y cursos preuniversitarios.

LOS MARINOS LLEGAN HOY A LAS 11 HORAS

Las unidades de la Armada Nacional y los Batallones de Desembarco de las Escuelas de Estados Unidos y de Argentina, llegarán hoy a las 11 horas, en un tren especial a la Estación Mapocho.

Los marinos se dirigirán al Estado Militar, por la calle Bandera y la Avenida Bernardo O'Higgins, oportunidad en que el público podrá presenciar el paso de las gallardas fuerzas navales.

CURSO DE INGENIERIA ELECTRICA

Se ha constituido un Comité para solicitar de la Universidad de Chile, la creación de Cursos universitarios de Ingeniería Eléctrica o Radio Ingeniería, vespertinos o nocturnos. A las personas que se interesen por la creación de estos Cursos se les ruega pasar a inscribirse a la Secretaría de la Universidad Popular Valerín Letelier en la Casa Central universitaria, Alameda O'Higgins 1058, primer piso, fono 82453.

Ayer comenzaron las clases de los nuevos Cursos sobre Preparación de Bachillerato. La matrícula se atenderá durante la presente semana en la Secretaría de la Universidad Popular Valerín Letelier, Casa Central Universitaria.

**ABRIGOS
Y
TERNOS**
HECHOS Y
SOBREMEDIDA
CONFECCION DE 19
CASIMIRES
NACIONALES
IMPORTADOS
CHAQUETAS Sport

AL SERVICIO DE CHILE

2816

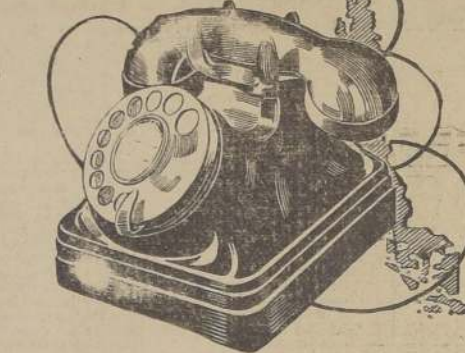

COMPANIA DE TELEFONOS DE CHILE

EL PRESIDENTE TRUMAN ES SINCERO ADMIRADOR DE LA MUSICA CHILENA

EL ALMIRANTE LEAHY TRAJÓ UNA CARTA EN QUE EL MANDATARIO NORTEAMERICANO JUZGA UNA CANCION DE LENG. — INTERESANTES DECLARACIONES FORMULO EL DISTINGUIDO MARINO EN CONFERENCIA DE PRENSA

En relación con la desmovilización de las fuerzas armadas de la Unión, dijo que la del Ejército se había completado, excepto en lo que atañe a las fuerzas de ocupación destinadas en Europa y en el Lejano Oriente, particularmente el Japón. La Armada no ha adelantado tanto en esta tarea, lo cual se debe a diversas razones; no obstante, prosigue sistemáticamente. Dijo el representante personal del Presidente Truman e ilustre huésped de Chile, que abrigaba la firme convicción y esperanza de que no había de producirse una nueva guerra, ya que todos los pueblos no sólo trataban de evitarla y desterrarla de la vida internacional sino que se encontraban dedicados decididamente a la ardua labor de elevar la paz moderna.

Finalmente el Almirante Leahy, declaró que sentía una muy profunda satisfacción de pisar tierra chilena, cuyo pueblo y el espíritu democrático y progresista del mismo, admiraba sinceramente y cordialmente. Expresó igualmente su alegría de haber estrechado la mano del Presidente de la República. Ex-

En estos días de calor, cuando entre las 12 y 13 horas, los tranvías municipales son verdaderos y los pasajeros deben sufrir todo el trayecto, los autos del sol calientan. De desear sería, señor, que las autoridades respectivas adoptaran las medidas para que las Empresas empresariales tengan las consideraciones con los pasajeros. (Fdo.) — AUGUSTO PEREZ.

Señor Director: Los grandes calores de la temporada de verano, los tranvías municipales son verdaderos y los pasajeros deben sufrir todo el trayecto, los autos del sol calientan. De desear sería, señor, que las autoridades respectivas adoptaran las medidas para que las Empresas empresariales tengan las consideraciones con los pasajeros. (Fdo.) — AUGUSTO PEREZ.

Señor Director: Los grandes calores de la temporada de verano, los tranvías municipales son verdaderos y los pasajeros deben sufrir todo el trayecto, los autos del sol calientan. De desear sería, señor, que las autoridades respectivas adoptaran las medidas para que las Empresas empresariales tengan las consideraciones con los pasajeros. (Fdo.) — AUGUSTO PEREZ.

Señor Director: Los grandes calores de la temporada de verano, los tranvías municipales son verdaderos y los pasajeros deben sufrir todo el trayecto, los autos del sol calientan. De desear sería, señor, que las autoridades respectivas adoptaran las medidas para que las Empresas empresariales tengan las consideraciones con los pasajeros. (Fdo.) — AUGUSTO PEREZ.

Señor Director: Los grandes calores de la temporada de verano, los tranvías municipales son verdaderos y los pasajeros deben sufrir todo el trayecto, los autos del sol calientan. De desear sería, señor, que las autoridades respectivas adoptaran las medidas para que las Empresas empresariales tengan las consideraciones con los pasajeros. (Fdo.) — AUGUSTO PEREZ.

Señor Director: Los grandes calores de la temporada de verano, los tranvías municipales son verdaderos y los pasajeros deben sufrir todo el trayecto, los autos del sol calientan. De desear sería, señor, que las autoridades respectivas adoptaran las medidas para que las Empresas empresariales tengan las consideraciones con los pasajeros. (Fdo.) — AUGUSTO PEREZ.

CHILE EXPLORATION COMPANY ANDES COPPER MINING COMPANY

MINAS Y PLANTA

MINAS Y PLANTA

EN

EN

CHUQUICAMATA

POTRERILLOS



Productores de COBRE, un metal de vital importancia para el progreso y desarrollo económico del mundo

Oficinas en: SANTIAGO, VALPARAISO, ANTOFAGASTA, TOCOPILLA, BARQUITO Y VALDIVIA

QUE SE EXPROPIEN VEGAS DE PERUANA

Una delegación de autoridades de la "República" viajó a las Vegas de Peruna, en la zona de la producción de azúcar, para este objeto se ha en contacto con los parlamentarios, especialmente con el señor Isidro Torres.

La solución de este problema especial importancia para la zona de la producción de azúcar, para este objeto se ha en contacto con los parlamentarios, especialmente con el señor Isidro Torres.

La solución de este problema especial importancia para la zona de la producción de azúcar, para este objeto se ha en contacto con los parlamentarios, especialmente con el señor Isidro Torres.

La solución de este problema especial importancia para la zona de la producción de azúcar, para este objeto se ha en contacto con los parlamentarios, especialmente con el señor Isidro Torres.

La solución de este problema especial importancia para la zona de la producción de azúcar, para este objeto se ha en contacto con los parlamentarios, especialmente con el señor Isidro Torres.

La solución de este problema especial importancia para la zona de la producción de azúcar, para este objeto se ha en contacto con los parlamentarios, especialmente con el señor Isidro Torres.

La solución de este problema especial importancia para la zona de la producción de azúcar, para este objeto se ha en contacto con los parlamentarios, especialmente con el señor Isidro Torres.

La solución de este problema especial importancia para la zona de la producción de azúcar, para este objeto se ha en contacto con los parlamentarios, especialmente con el señor Isidro Torres.

La solución de este problema especial importancia para la zona de la producción de azúcar, para este objeto se ha en contacto con los parlamentarios, especialmente con el señor Isidro Torres.

La solución de este problema especial importancia para la zona de la producción de azúcar, para este objeto se ha en contacto con los parlamentarios, especialmente con el señor Isidro Torres.

La solución de este problema especial importancia para la zona de la producción de azúcar, para este objeto se ha en contacto con los parlamentarios, especialmente con el señor Isidro Torres.

La solución de este problema especial importancia para la zona de la producción de azúcar, para este objeto se ha en contacto con los parlamentarios, especialmente con el señor Isidro Torres.

La solución de este problema especial importancia para la zona de la producción de azúcar, para este objeto se ha en contacto con los parlamentarios, especialmente con el señor Isidro Torres.

La solución de este problema especial importancia para la zona de la producción de azúcar, para este objeto se ha en contacto con los parlamentarios, especialmente con el señor Isidro Torres.

La solución de este problema especial importancia para la zona de la producción de azúcar, para este objeto se ha en contacto con los parlamentarios, especialmente con el señor Isidro Torres.

LA COLECTIVIDAD CHINA RESIDENTE

Se complace en presentar sus saludos muy respetuosos
AL PRESIDENTE DE LA REPUBLICA DE CHILE,

EXCMO. Sr. GABRIEL GONZALEZ VIDELA

y en augurarle un Gobierno feliz y progresista para
bienestar y prosperidad de la Nación Chilena.

CAJA DE SEGURO OBLIGATORIO

22 años al servicio de los trabajadores

Su labor se ha manifestado, entre muchos aspectos, en una efectiva disminución de la mortalidad general y de la mortalidad infantil. En 1938 falleció el 26,8 por mil de habitantes; en 1944 la mortalidad descendió a sólo 19,5. En 1936 la mortalidad infantil alcanzó a 252 por mil niños nacidos vivos; en 1944 fué sólo de 181; en los niños atendidos por la Caja fué de 92.

En sus 651 servicios médicos distribuidos a lo largo del país, se registró en 1945 el siguiente movimiento en los rubros de mayor importancia.

Consultas médicas	3.666.049
Madres atendidas	68.207
Niños atendidos	112.667
Pensiones de invalidez	1.451
Pensión media anual	\$ 6.328
Subsidios por enfermedad	\$ 25.856.837

La Corporación de Fomento de la Producción constituye palanca más formidable para impulsar la economía nacional



Don Roberto Wackholtz, Ministro de Hacienda y Economía.

La Corporación de Fomento de la Producción fue creada durante la Administración del Presidente Aguirre Cerda, con el fin de coordinar la intervención económica del Estado y orientarla conforme a programas previamente elaborados para alcanzar un mejor nivel de vida, un aumento físico de la producción y consecuentemente, una mayor capitalización del país. Se trataba de superar la ayuda aislada a determinados rubros de producción, por una política de conjunto que actuara sobre la economía con un criterio de unidad teórica y práctica.

NATURALEZA DE LA CORPORACION

En concordancia con este pensamiento, el Gobierno de la época como el Congreso Nacional aunar sus esfuerzos dando vida a una persona jurídica de Derecho Público encargada de formular y ejecutar un Plan de Fomento de la Producción que comprendiera a la minería, agricultura, industria, comercio, transporte, energía, combustibles, etc.

En la organización de la

EL COMERCIO Y EL TRANSPORTE HAN PREOCUPADO ESPECIALMENTE A LA CORPORACION DE FOMENTO

MAS DE 400 MILLONES DE PESOS EN MAQUINARIAS Y MATERIAS PRIMAS TRAJO AL PAIS DURANTE LA GUERRA. — FOMENTO DE NUESTRA MARINA MERCANTE

Conforme a los planes formulados para el fomento y desarrollo del comercio y los transportes, durante todo el período bélico, la Corporación trajo al país sobre \$ 400.000.000 en maquinarias y materias primas, facilitando, de esta manera, el desenvolvimiento normal de las industrias.

Por lo que se refiere al comercio exterior se trató de estabilizar los mercados; en lo posible, ensancharlos y aún, encontrar mercados nuevos para la producción nacional. Resume esta importante labor la creación y organización de sociedades tales como la Sociedad General de Comercio; Sociedad Vinos de Chile y Sociedad Exportadora de Maderas.

Finalmente, en lo que dice relación con el comercio interno, se intensificó un programa de construcción de frigoríficos y Almacenes, Warehouses. Basta citar que en diferentes puntos del país se

SU APOYO TECNICO Y ECONOMICO HA PERMITIDO EL ESTABLECIMIENTO DE NUEVAS Y PROSPERAS INDUSTRIAS Y HA VITALIZADO LAS EXISTENTES

Corporación tuvo el señor Roberto Wackholtz, entonces Ministro de Hacienda una participación fundamental, así como su primer Vicepresidente Ejecutivo, don Guillermo del Pedregal. La difícil y larga labor completada por la Corporación para llevar adelante sus realizaciones programáticas, ha sido continuada por su actual Vicepresidente Ejecutivo, don Oscar Gajardo Villarroel, quien a la vez de intensificar las realizaciones proyectadas ha impulsado a este organismo un ritmo progresivo dando término a muchas obras iniciadas y creando nuevas e importantes obras de fomento que incrementarán nuestra producción en forma de cumplir a la brevedad posible las finalidades de la Corporación.

Lo característico de esta entidad, lo que la diferencia de cualquier otro organismo estatal relacionado con la economía, es que concibe la producción, y por lo tanto, su incremento, como una unidad imposible de fraccionar. De esta manera por primera vez un organismo de importancia planteaba al país que el destino de la minería o de la industria estaba intimamente ligado al de la agricultura y que estos rubros, en conjunto, dependían tanto del comercio y de los transportes, como de la energía y de los combustibles.

En virtud de esta concepción de la economía nacional, la Corporación organizó Departamentos Técnicos para cada uno de los rubros, atendiendo así los problemas totales de la producción. Dada la multiplicidad de actividades productoras y las características propias de cada una, se pensó que este organismo debía tener cierta elasticidad para operar. Es así como la Corporación pudo otorgar préstamos, hacer aportes en sociedades, em-

prender obras por su propia cuenta, etc.

PLANES DE ACCION INMEDIATA

Durante los primeros años se elaboraron Planes de Acción Inmediata para la minería, agricultura, industria, etc., a base de las necesidades más urgentes y de las obras básicas. Estos programas previos de trabajo debían adaptarse al conocimiento que en esa época se tenía de la realidad económica nacional y a la constante reducción de las posibilidades para actuar, motivada por el estallido de la guerra.

Como era lógico suponer, el potencial económico de Chile no era conocido. No se sabía a ciencia cierta, de qué riquezas disponía y en qué condiciones posibles de producción. Toda esa labor previa tuvo que ejecutarse la Corporación de Fomento, junto con el cumplimiento de los Planes de Acción Inmediata a que se ha hecho referencia.

ABASTECIMIENTO DURANTE LA GUERRA

La guerra multiplicó las dificultades que debía vencer la Corporación. El Gobierno puso bajo su responsabilidad el abastecimiento adecuado de maquinarias y materias primas a la industria y otras ramas de producción, con el objeto de evitar paralizaciones parciales o totales. De este modo la Corporación sumó a sus labores específicas el abastecimiento de Chile.

En poco más de dos años, importó sobre cuatrocientos millones de pesos en maquinarias y materias primas, permitiendo a nuestra economía desenvolverse dentro de una relativa normalidad. Pese a este esfuerzo adicional, cumplió los Planes de Acción Inmediata e inició Planes anuales de fomento, antecedentes indispensables para la pronta formulación de un Plan General.

La Corporación tuvo que actuar en momentos sumamente difíciles. No dispuso de libertad para hacer lo que deseaba hacer, sino que debió amoldarse a las condiciones especiales de los mercados exteriores y sólo ejecutar, lo que era posible.

MINERIA

Dentro de las actividades mineras se estudiaron una serie de proyectos, a fin de dar a esta rama de la producción una vida propia, independiente en lo posible de las alteraciones, a veces exageradas, del mercado internacional. En otras palabras, se trataba de ampliar la base minera de la economía nacional, haciendo reconocimientos de nuevos yacimientos; industrializando las faenas para obtener costos más bajos y mejores recuperaciones, etc. Es así como el Plan de Acción Inmediata para la Minería consultó el establecimiento de una Fundación Nacional de Cobre, una Refinería de Cobre, y una serie de plantas de concentración de minerales.

Conjuntamente con esta visión de conjunto de los problemas propios y perma-

nentes de la minería, hubo que atender la demanda creciente de ciertos minerales estratégicos, como el manganeso.

El fomento de la producción minera comprendió tanto a la metálica como a la no metálica, alcanzándose tendimientos de gran importancia. Gran parte de esta labor se realizó por intermedio de la Caja de Crédito Minero y de los Institutos de Fomento Minero e Industrial de Tarapacá y Antofagasta, sólo a la Caja de Crédito Mi-



S. E. don Gabriel González Videla

nero se le adquirieron bonos por valor de \$ 80.000.000. La Fundación Nacional de Cobre y Oro fue aprobada por el Consejo, pero, su construcción quedó sujeta a las dificultades de la guerra. La firma norteamericana que tomó a su cargo el cumplimiento del contrato respectivo, Ailsa Chalmers Co., no obtuvo la autorización. Igual suerte corrió la Refinería Electrolítica de Cobre. Sin embargo, la Corporación dejó terminados esos estudios y apenas se normalice el mercado exterior es posible hacer realidad esos proyectos.

AGRICULTURA

Los planes de la Corporación han abarcado una serie de actividades que comprenden, principalmente, la importación de maquinaria agrícola, la formación de equipos agrícolas mecanizados, la ganadería, la forestación, la fruticultura y la explotación de nuevos cultivos.

En el rubro de importación de maquinaria agrícola las adquisiciones han superado los trescientos millones de pesos. La política en este aspecto ha tendido a la mecanización progresiva de las faenas agrícolas, para lo cual se han entregado a los agricultores con grandes facilidades de crédito, trilladoras, tractores, carros-colonos, cosechadoras, destronadoras, etc. Además, se ha organizado un Servicio de Equipos Agrícolas Mecanizados que atiende las necesidades de la agricultura de Norte a Sur del país, mediante el arrendamiento de su servicio a los agricultores que no cuentan con las facilidades que proporciona la maquinaria agrícola propia. Finalmente, se ha organizado un Curso de Tractoristas con participación y ayuda del Ejército.

El fomento de la ganadería se ha abordado en todos sus aspectos. Se han financiado campañas contra las enfermedades infecto-contagiosas; se ha estimulado una mayor producción de forrales; y se ha fomentado la ganadería propiamente tal, para lo cual se han traído al país reproductores finos de carne y leche.

Por lo que se refiere a la forestación, los Planes de fomento han comprendido un régimen de créditos adecuados para las plantaciones forestales y la formación de sociedades forestales con participación decisiva de capitales estatales.

Por último, se le ha dado preferencia en el rubro de nuevos cultivos a las plantaciones industriales, tales como lino, cáñamo, oleaginosas y betarraga sacarina.

INDUSTRIAS

El Plan de Acción Inmediata, y posteriormente los planes anuales de inversiones, para la Industria, dieron especial preferencia a la pro-

LABOR DE LA CORPORACION PERMITIO LAS EXPLORACIONES QUE CONFIRMARON EXISTENCIA DE GRANDES YACIMIENTOS DE PETROLEO EN LA ZONA DE SPRINGHILL

ducción de acero. Se estimó que no era posible pensar en un desarrollo industrial serio, si no se contaba previamente con un abastecimiento de hierro y acero. Mientras se estudiaba un proyecto definitivo para el establecimiento de una nueva industria de acero, se cooperó a un plan de ensanche de las instalaciones de la Cia. Electro Siderúrgica de Valdivia, invirtiéndose \$ 43.000.000.

La industria de acero fue programada para una producción de hasta 150.000 to-

toneladas de hierro y acero. Se estimó que no era posible pensar en un desarrollo industrial serio, si no se contaba previamente con un abastecimiento de hierro y acero. Mientras se estudiaba un proyecto definitivo para el establecimiento de una nueva industria de acero, se cooperó a un plan de ensanche de las instalaciones de la Cia. Electro Siderúrgica de Valdivia, invirtiéndose \$ 43.000.000.

La industria de acero fue programada para una producción de hasta 150.000 to-

toneladas de hierro y acero. Se estimó que no era posible pensar en un desarrollo industrial serio, si no se contaba previamente con un abastecimiento de hierro y acero. Mientras se estudiaba un proyecto definitivo para el establecimiento de una nueva industria de acero, se cooperó a un plan de ensanche de las instalaciones de la Cia. Electro Siderúrgica de Valdivia, invirtiéndose \$ 43.000.000.

La primera etapa se ha calculado cumplirla en 18 años con un costo superior a los tres mil millones de pesos. La Corporación puso en ejecución inmediata el Plan, inaugurando en 1944 la Central Hidroeléctrica de Píllmaquén con un potencial inicial de 12.000 HP, y uno final de 48.000 HP. Abasteció de energía a una de las regiones más prósperas del país y permite efectuar ensayos de gran interés en la electrificación de las faenas agrícolas.

Al mismo tiempo que se construía esa Central, se organizaron las Empresas Eléctricas de Tocopilla, Copiapo y Ovalle.

En la actualidad se están terminando las Centrales de Saúz y Abanico. La primera con un potencial final de 120.000 HP, y la última, con otro de 150.000 HP. En la provincia de Coquimbo se han iniciado los trabajos preliminares de la Central Los Molles, con un potencial de 13.000 HP. De esta manera el Plan de Electrificación se está cumpliendo a marcha acelerada.

Con el propósito de facilitar su ejecución, dando mayor flexibilidad a sus labores, la Corporación ha organizado una Sociedad Anónima filial, la Empresa Nacional de Electricidad S. A., que con un capital de \$ 500.000.000 ha tomado a su cargo los trabajos.

EXPLORACIONES PETROLERAS

A comienzos de 1942 el Gobierno entregó a la Corporación el control de las investigaciones petroleras en la región de Magallanes. Para cumplir este cometido se contrataron los servicios técnicos de la United Geophysical Co. empresa norteamericana especializada en reconocimientos y exploraciones. En estrecha colaboración con técnicos y obreros chilenos, se desarrolló una importante labor en Magallanes. La Corporación ha debido vencer incluso dificultades propias del terreno, como ser falta de caminos; incapacidad de transportes, dificultades para el desembarque de la maquinaria, etc.

Después de tres años de trabajo se han reconocido miles de kilómetros, y se han ubicado estructuras favorables. Terminado este esfuerzo previo, se programó un

conjunto de perforaciones las que se iniciaron en septiembre de 1945. Para esta etapa de las investigaciones, la Corporación adquirió materiales adecuados para el sondeo por valor de US \$ 15.000.000, y contrató los servicios de la Livermore Co.

El 29 de diciembre de 1945, se vieron compensados los esfuerzos de la Corporación, surgiendo petróleo en Springhill. Con posterioridad se han hecho otras perforaciones en Springhill No 2 y Springhill No 3, confirmando la existencia de importantes yacimientos petrolíferos.

Por otra parte, la Corporación se ha preocupado del establecimiento de una Refinería de Petróleo para tratar crudos importados y nacionales.

PERSPECTIVAS PARA EL FUTURO

Teniendo en cuenta el programa que con tanto éxito está realizando la Corporación y las conversaciones sostenidas entre el Presidente Electo, Excmo. señor Gabriel González Videla, y el Vicepre-

sidente Ejecutivo, don Oscar Gajardo Villarroel, se puede prever que en este año guirá cumpliendo ponderante que el lado el país en su incremento y de la industrial y de la en general, que alcanzar un progreso miento económico, seguridad de un dard de vida para que en nuestro lan y producen.

DECENAS DE NUEVAS INDUSTRIAS HA CAPITALIZADO LA CORPORACION EN SUS SIETE AÑOS DE EXISTENCIA

SE PUEDEN CITAR ENTRE ELLAS LA FABRICA DE TO JUAN SOLDADO, "INSA", CHILE FILMS, INDUSTRIAS TEXTILES, QUIMICAS, ALIMENTICIAS

En lo que se refiere a otras industrias creadas por la Corporación, se pueden destacar la Fábrica de Juan Soldado con una producción de 240.000 toneladas al año e inversiones superiores a los \$ 200.000.000, correspondiendo a la Corporación sobre \$ 130.000.000; Industria Nacional de Neumáticos S. A. (Insa), en colaboración con la General Tire and Rubber y con una producción de cerca de 80 mil unidades anuales de neumáticos, cámaras, cubrecámaras, etc.; Chile Films S. A., la más poderosa industria cinematográfica nacional que entrega anualmente un mínimo de seis películas, con mercados asegurados en el extranjero, etc.

Dentro del rubro de industrias forestales, se ha capitalizado a Somasur, y en la actualidad se estudia una importante participación en Bosques y Maderas S. A. (Bima), en cooperación con Maderas Hernández S. A. y el Banco de Chile.

Por último, en el ramo textil la Corporación ha ayudado técnica y económicamente a Hilandería de Lino La Unión, desarrollando — mediante la estabilidad



Don Oscar Gajardo Villarroel, Vicepresidente Ejecutivo.

sidente Ejecutivo, don Oscar Gajardo Villarroel, se puede prever que en este año guirá cumpliendo ponderante que el lado el país en su incremento y de la industrial y de la en general, que alcanzar un progreso miento económico, seguridad de un dard de vida para que en nuestro lan y producen.

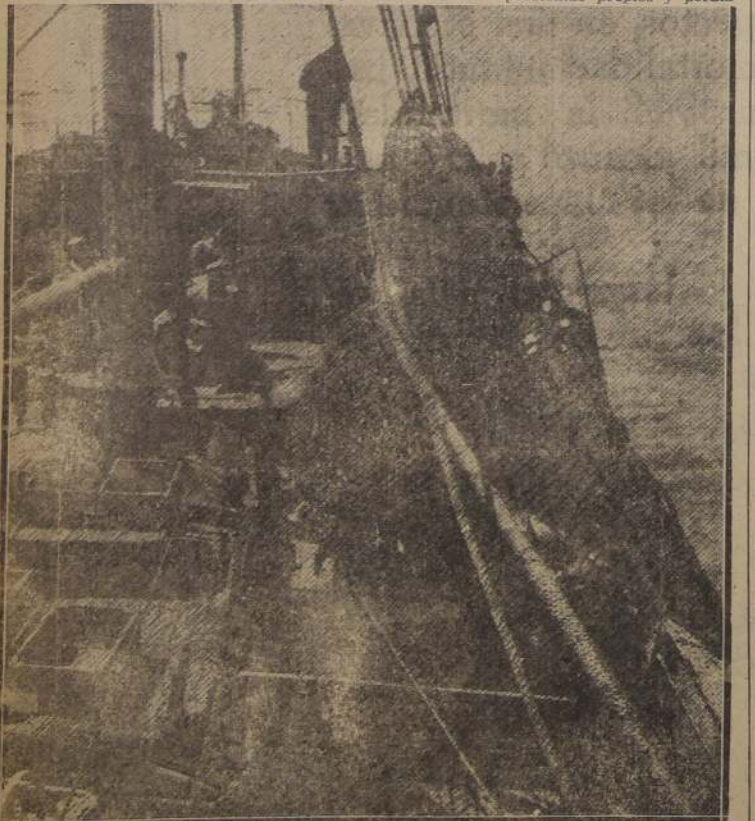

Uno de los barcos adquiridos por la Corporación de Fomento para la Cia. Pesquera "Arauco", dentro de su plan de llevar una intensificación de la producción de artículos alimenticios en el país

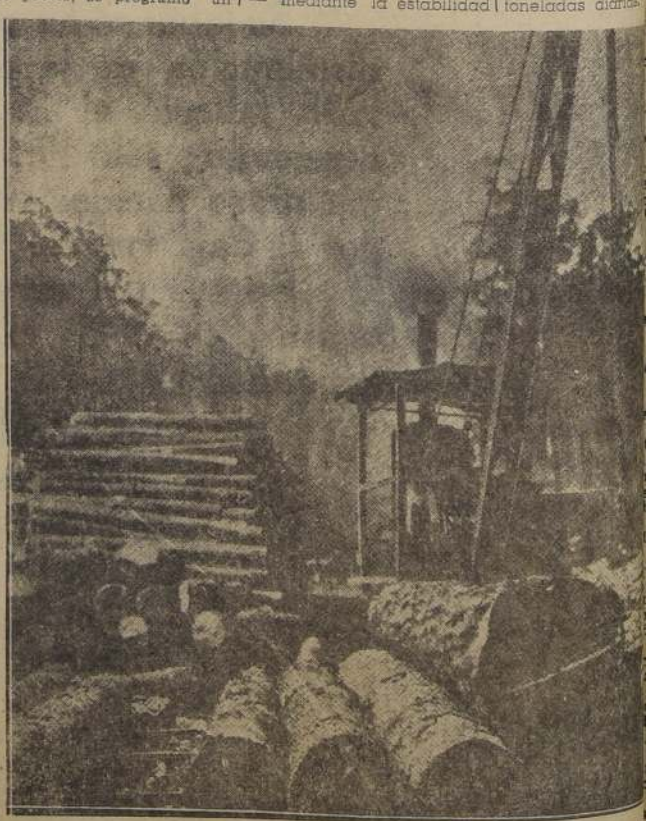

Faenas madereras en la zona sur que han recibido de la Corporación de Fomento un impulso

LA EMPRESA NACIONAL DE ELECTRICIDAD, S. A. (ENDESA) HA INVERTIDO MAS DE 800 MILLONES DE PESOS EN CONSTRUCCION DE PLANTAS HIDROELECTRICAS A LO LARGO DEL PAIS.—LA CENTRAL DE PILMAIQUEN FUNCIONA DESDE HACE DOS AÑOS.—PROXIMAMENTE ENTRARAN EN SERVICIO LAS DE SAUZAL Y ABANICO

La energía eléctrica llegará a los más lejanos campos de Chile

La energía eléctrica llegará a los más lejanos campos de Chile

CARACTERISTICAS DEL PLAN

INVESTIGACION Y ESTUDIO

Montt y en el río Serrano, en las proximidades de Puerto

PLANIFICACIONES

...ización que formulan los
ingenieros de la ENDESA.

Los Andes al Norte. También se proyecta el establecimiento de la Central "Aconahuasi", en la Provincia de Valdivia, con una capacidad de 100 000 HP y que vendrá a vitalizar el sur de Chile desde Lautaro a la zona de Arica y Valdivia.

Por otra parte, la ENDESA ha realizado ya los estudios preliminares para la construcción de posibles plantas hidroeléctricas sobre el río Aconcagua, una de las cuales llevaría el nombre de "Juncal". Ade-

A black and white photograph of a large dam under construction, showing two massive concrete arches. A worker is visible on a platform between the arches. The background is a steep, rocky hillside. A large blue handwritten number '2885' is overlaid on the lower right portion of the image.

Vista de las grandes cañerías en el Sifón del Gringo en la planta hidroeléctrica de Sauzal, que entrará en funcionamiento el próximo invierno para abastecer de energía a la extensa zona comprendida entre Petorca y Linares

que junto con la proyectada instalación de la Central "Lago Laja", podrán hacer frente a las crecientes necesidades de consumo de la zona servida por la Central de Pilmaiquén.

los estudios previos sobre la conveniencia de levantar la Planta "Mostazal", en el Departamento de Ovalle.

OTROS PROYECTOS

El Plan de Electrificación enumera aparte de las ya

**"PILMAIQUEN" "SAUZAL" Y "ABANICO"
SON LAS PRIMERAS REALIZACIONES**

La primera de ellas está en servicio desde hace dos años; las otras dos están próximas a ser terminadas

NUEVAS EMPRESAS ELECTRICAS IMPULSA LA "ENDESA"

a Linares; Parral a Traiguén.
En la quinta región geográfica: Lautaro a Puerto Montt, Puerto Aysén a Istmo de Ofqui, Istmo de Ofqui a Magallanes, Magallanes a Puerto Montt — se encuentra ya en servicio la Central Hidroeléctrica de Pímalquén, sobre el río del mismo nombre, en la provincia de Valdivia. Sumi-

Esta Central está trabajando a entera satisfacción desde hace dos años, atendiendo una demanda de 10.300 HP mediante la venta de 2.400.000 KWH al mes.

Pilmaiquén contará con un tercer equipo que producirá 6.000 HP.

Uno de los beneficios inmediatos de esta planta ha sido el entonamiento de la industria siderúrgica de Corral, y ha facilitado el establecimiento de nuevas industrias que antes no habrían podido ser proyectadas a causa de los altos costos de la energía motriz.

Técnicos chilenos y obreros chilenos

Merece ser destacado especialmente, al referirse al Plan de Electrificación del país y a su cumplimiento, por intermedio de la Empresa Nacional de Electricidad, el hecho de que todo su desarrollo progresivo ha sido hecho por técnicos y obreros chilenos, lo que no puede menos que constituir un legítimo timbre de orgullo para una nación joven como la nuestra, que por primera vez se aboca a una empresa de las proyecciones anotadas.

CENTRAL SAUZAL
Entre Petorca y Linares se
extiende la tercera región geo-
gráfica, cuyas necesidades el

tricas serán atendidas por la Central Hidroeléctrica de Sauzal, sobre el río Cachapal, cuya construcción ha sido ya casi terminada. Contará con tres equipos capaces de producir 120.000 HP, que serán distribuidos mediante sus líneas de 110.000 V., de doble circuito, que corren desde Sau-

tadas en estas columnas, una serie de centrales hidroeléctricas que, en conjunto, harán la realización total del sistema proyectado. Ellas son: "Puciaro", que podrá generar entre 20.000 y 25.000 HP; "Soiqui", proyectada como planta auxiliar de emergencia, con una primera unidad de 4 mil 600 KW; "Cagoti",

también de emergencia, con una capacidad de 3.000 Kw. "Guayacán", planta térmica de 6.000 Kw, que trabaja interconectada con las plantas hidroeléctricas de "Pucallero" y "Cogotí"; "Rapel", central embalse, con un desarrollo total de 360.000 Kw. y unos 1.200 Kw. en su etapa inicial; "Tumuanán", sobre el río Tinguirica, que tendría una capacidad de 45.000 Kw. "Colbún", sobre el río Maule, con una potencia de 20.000 a 25 mil Kw. y que sería utilizada para el suministro de energía a Talca; "Querú", central de estudio que complementaría a la planta "Colbún"; "Mañío", que desarrollaría unos 500.000 Kw. y sería construida sobre San Pedro; "Curaco", desarrollaría unos 20.000 Kw. y abastecería a la zona de Valdivia-Temuco; "Lago Chápo", que sería desarrollada una vez que se comience la producción de la tercera unidad de "Palmalquén", a fin de abastecer en forma mucho más amplia a Puerto Varas y Puerto Montt; y "Rulún", que se instalaría aprovechando las aguas del Lago Esmeralda, con una potencia final superior a 500.000 Kw.

ELECTRIFICACION RURAL

Preocupación fundamental para la ENDESA en lo que se refiere a la electrificación rural contemplada en el plan ha sido la organización y creación de Cooperativas destinadas al desarrollo rural, electrificación de nuestros pueblos.

Estas organizaciones carecen de finalidades de lucro y su único norte será el llevar la energía eléctrica a los predios agrícolas, aldeas y pequeños centros urbanos rurales. En una palabra, las cooperativas van bajo la supervigilancia de la Corporación de Fomento, financiarán y explotarán las redes de distribución secundarias que, partiendo de las subestaciones primarias, distribuirán la energía eléctrica a los usuarios.

Entre estas organizaciones merece mencionarse la Cooperativa Eléctrica en los alrededores de Osorno y que cuenta con 85 socios, 104 kilómetros de líneas de 13.200 V., y 45 kilómetros de baja tensión. A fin de hacer más extensa la zona beneficiada por esta Cooperativa, en la actualidad se construyen líneas suplementarias que se extenderán hasta San Pablo-Rumao, por el norte, y el Lago Rupanco por el sur.

Otra de las cooperativas importantes es de Río Bueno-Lago Ranco, que cuenta con más de 150 socios, y su organización permite suponer que la labor que desarrollará será de gran beneficio para toda esa rica zona agrícola.

REGADIO MECANICO

De acuerdo con el Plan de Electrificación primaria, se ha consultado un Plan de Regadío Mecánico, a base de construcción de instalaciones que permitirán incorporar a la

nal a Río Maipo, desde la planta a Rancagua, de esta transmisión, está virtualmente a Buin y San Fernando, la mayor parte de las cuales han sido terminadas. Dentro de los próximos meses, la ENDESA iniciará la construcción de las líneas de San Fernando a Curicó.

EL ABANICO

La Planta Hidroeléctrica "Abanico" deberá satisfacer las necesidades de la cuarta zona geográfica, o sea, de Parí a Traiguén, cuya construcción está también próxima a terminarse. Contará con cinco unidades de 25.000 HP, tres de las cuales se están instalando, y han sido ya contratadas la tercera y la cuarta, las que abastecerán de energía eléctrica a la Siderúrgica de San Vicente.

En cuanto a sus líneas de terminada la que corre desde Abanico a Concepción, a lo largo de 162 kilómetros y 154 mil V., con subestaciones en Churrúa y Concepción. Asimismo, ya han comenzado los trabajos desde Churrúa hasta Chillán, y dentro de poco tiempo comenzará el levantamiento.

Don Guillermo Moore Montero,
Gerente de la ENDESA

agricultura terrenos inexplo-
rados por la falta de agua su-
perficial o por la imposibi-
lidad de riego gravitacional.
Para tal fin se proporcionó
a bajo costo los excedentes
de energía eléctrica con que
cuentan las plantas de la Zona
Central durante el período de
deshielos.

Además, esta obra com-
plementaria comprende el do-
cumento del regadío en peque-
ña, mediana y grande escala,
mediante la elevación del
agua con bombas impulsadas
por energía eléctrica, que
tienda hacia el aprovecha-
miento gradual y completo de
las aguas que actualmente no
pueden emplearse para el re-
gadío convencional, con un
preferente uso de la energía
excedente de primavera y ve-
rano de las plantas hidroelé-
ctricas situadas en los ríos de
regímenes glaciales de nuestra
Zona Central.

Así, dentro de poco, se instalarán las primeras instalaciones de regadío mecánico en el curso inferior del río Mataquito, utilizando energía eléctrica procedente de la Planta Sauzal, de acuerdo con los resultados de la labor preparatoria de planificación realizada por la ENDESA.

PERSONAL CAPACITADO
INVESTIGA Y CONTROLA

En relación a la enseñanza, investigación y difusión de las materias relacionadas con la energía eléctrica, la ENDESA, de acuerdo con el Laboratorio de la Escuela de Ingeniería de la Universidad de Chile, ha mantenido a cargo de las pruebas, control e investigaciones de los materiales nacionales utilizados en el desarrollo del Plan de Electrificación, un personal especializado sobre la materia.

CONSECUENCIAS

DEL PLAN

Si se hace un estudio a fondo del potencial eléctrico del país, anterior al Plan que lleva a la práctica ENDESA, se prueba la importancia que tiene esta labor en el proceso de industrialización nacional, que constituye una de las bases de la política económica del nuevo Gobierno. Las estadísticas han demostrado, como hemos dicho anteriormente, la existencia de un potencial de energía termoeléctrica que llega a 436.000 HP, y de un potencial hidroeléctrico de 235.000 HP. El país cuenta, a un resultado de 671.000 HP.

A este respecto, con la entrega de la Planta de Pilmáquén, su ampliación y el aporte que harán las Centrales de Abanico y Saual en construcción, y las de los Cipreses, Los Molles y Guanehue, que serán entregadas antes de 1952 el potencial de energía hidroeléctrica subirá a 555.000 HP, o sea, que en conjunto con la termoeléctrica, el potencial eléctrico chileno será de 1.226.000 HP.

De lo que hemos expuesto en estas columnas, se desprende que el aporte de la ENDESA a la economía nacional, se traducirá en el incremento de la producción de energía eléctrica total de un 82 por ciento y el aumento de la potencia hidroeléctrica en un 238 por ciento, lo cual ayudará a la transformación de Chile en una gigantesca usina al servicio del Continente y el mundo.

COLABORACION PROVE-
CHOSA CON LAS MUNICI-
PALIDADES

Entre las obras de la ENDESA, que merecen citarse entre sus realizaciones, los resultados altamente provechosos de la colaboración económica con las Municipalidades, que se ha traducido en el establecimiento de diferentes Empresas eléctricas, entre las cuales se pueden citar las Empresas de Tocopiella, que atiende a cerca de dos mil clientes; la de Copiapo, con 1767, y la de Ovalle, con 1513 clientes.

Además, se están construyendo líneas de transmisión y redes de distribución de la Empresa del Valle de Colchagua, Pichilemu y Purruche.

Actualmente se encuentran en estudio, tanto desde el punto de vista financiero como legal, las Empresas de La Unión hasta Pallacae y Reumén; Máfil, San José de la Marquina y Lanco, y del valle inferior del Mataguato, incluso Licanén y Curepto.



COOPERACION PATRIOTICA AL PRIMER MANDATARIO

Optica ROTTER

CASILLA 72
AHUMADA 268-SANTIAGO

JORGE LARA CARMONA,

se adhiere respetuosamente al homenaje que la ciudadanía entera rinde hoy al Excmo. señor Gabriel González Videla, con ocasión de su exaltación al Poder, y formula votos muy sinceros por que su mandato se vea coronado por el más franco de los éxitos.

Santiago, 3 de Noviembre de 1946.

LOS METALES IMPULSAN EL PROGRESO
DE LA REPUBLICA.

JORGE LARA CARMONA,

ES EL PROVEEDOR MAS ANTIGUO
Y DE MAYOR PRESTIGIO EN EL
PAIS.

GENERAL MACKENNA 1648
TELEFONO 63056



GRAN BELLEZA,
MUCHO ESPACIO,
MAYOR LIMPIEZA,
SON LAS GRANDES
VENTAJAS DE LAS
COCINAS ULTRA-
MODERNAS "TAP-
PAN", A GAS.



Su cocina con una "TAPPAN" será la delicia para la familia y la envidia para sus amigas

I. GUELFAND

REPRESENTANTES EXCLUSIVO PARA CHILE DE THE
TAPPAN STOVE COMPANY

Avenida Bulnes N.º 71, al 75 — Casilla 9181, Santiago
Fonos: Nos. 63553-86690



TALLERES "SIMMA"

HUMBERTO SEREY C.

GALVANOTECNIA.— Cromados, Plateados, Niquelados, Dorados, etc.
PLATERIA ARTISTICA.— Marcos, Cofres, Billeteras y toda clase de
artículos para regalos en plata fina y alpaca

MUEBLES CROMADOS FABRICACION MODELOS EXCLUSIVOS

Un esfuerzo chileno al servicio de la Patria.
MUEBLES CROMADOS, para la industria, el comercio y el ho-
gar. Modelos exclusivos para salones de belleza, Puentes de soda,
Hoteles, Clinicas, Zapaterias, etc. Sillones para microbuses, modelo
norteamericano "Seat Bus" cromados, con o sin tapiceria.
SILLAS DE PASEO Y COCHES GUAGUA.— Velocipeds, triciclos,
monopatines etc. Fabricación propia.

GALVANOTECNIA EN GENERAL.— Se croms, niquela, platea;
broncea, galvaniza cualquiera clase de metal.

Concedo facilidades. A comerciantes precios especiales. Consul-
te catálogos y precios.

10 DE JULIO 103 a una cuadra de Vicuña Mackenna
TELEFONO 52042 CASILLA 1663



CAMBITUR

el mejor tipo de cambio y
los viajes mejor organizados

HUERFANOS 1063

Tel. 64274-75

CASILLA 3099

SANTIAGO

LA SOCIEDAD DE RENT MATIAS COUSINO

ha empleado en su construcción los impermeabilizantes LIQ
PLASTICO "EVERSEAL"

EVERSEAL

MANUFACTURING CO. INC. NEW YORK

Estos famosos productos (Pinturas e impermeabilizantes), se
usen en las cinco partes del mundo. Citaremos algunos
Chile:

CIA. PAPELES Y CARTONES.
CIA. REFINERIA AZUCAR DE VINA DEL MAR.
CENTRAL DE LECHE CHILE.
ESCUELA NAVAL DE VALPARAISO.
ESCUELA DE COMUNICACIONES.
ESCUELA ARTILLERIA NAVAL.
APOSTADERO NAVAL DE TALCAHUANO.
INSA, S. A. DE NEUMATICOS.
NUEVA ESCUELA MILITAR (Apequino).
FERROCARRILES DEL ESTADO.

AGENTE EN CHILE:

ELIAS MORALES MAYO

AGUSTINAS 972, OFICINA 703, FONOS 81177

SOLECIA LTDA.

AGENTES GENERALES PARA CHILE



VENTAS SOLO DE IMPORTACION DIRECTA

SOLECIA LTDA.



BARRENAS DE ROCA

ACERO

SUECO

ASSAB

FABRICAS FAGERSTA
HEILFORS SANDVIKEN Y
UDDEHOLM STEEL WORKS

SOBAMENTE PARA IMPORTADORES

SOLECIA LTDA.

CABLES DE ACERO PARA TODO USO



VENTAS SOLO DE
IMPORTACION DIRECTA
BANDERA 140 A OF 4A CAS. 9729

Weinstein & Guelfenbein Ltda.

IMPORTADORES Y
REPRESENTANTES

DE DIVERSAS FABRICAS EXTRANJERAS DE
GENEROS DE LANA Y ALGODON EN GENERAL.
ESPECIALMENTE EN

CASIMIRES Y POPELINAS

TEATINOS 333 — TELEFONO 83750

MAQUINARIA EUROPEA

Ofrecemos para importación directa para la industria:



Fábricas talleres, gara-
jes, etc.
Financiamos su adquisi-
ción y otorgamos fa-
cilidades.
Planos de entrega muy
convenientes.
Tornos prismáticos
con caja Norton 1 1/2
M. entre puntas, con
escote desde
\$ 75.000.—
Presadoras cepillos
prensas grilhotinas y
toda maquinaria apro-
piada para instalaciones
industriales.

CONSULTE SIN COMPROMISO NUESTRO DEPTO. TECNICO

Importadora de Mercaderías y Maquinarias

PROMEX LTDA.

M. COUSINO 199. Of. 901
Ed. Banco Español

SANTIAGO — Casilla 9083
TELEFONO 83253

Importadora Elect Radio - Ltda.

SAN ANTONIO N.º 345, SANTIAGO

OFRECE PARA ENTREGA INMEDIATA:

SANITARIOS IMPORTADOS

COCINAS ELECTRICAS Y A GAS

LAVAPLATOS CON MUEBLES DE METAL
Y MADERA

ARTEFACTOS ELECTRICOS PARA
EL HOGAR

RADIADORES HIDROELECTRICOS
IMPORTADOS

PLANCHAS ELECTRICAS

PRECIOS ESPECIALES PARA COMERCIANTES.

VEA NUESTRAS SECCIONES DE RADIOS Y MALETERIA.

GRANDES FACILIDADES DE PAGOS

CAJA DE CREDITO HIPOTECARIO

1855

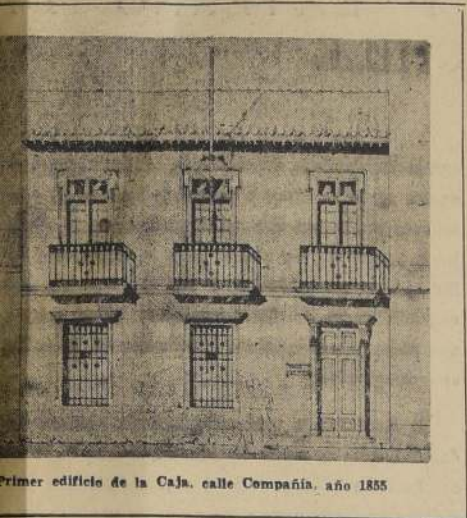

Primer edificio de la Caja, calle Compañía, año 1855



Excelentísimo señor Gabriel González Videla, Presidente de la República

1946



Actual edificio de la Caja, calle Huérfanos con Morandé

3307

INSTITUCION DE CREDITO MAS ANTIGUA DEL PAIS

HOMENAJE

a S. E. el Señor Presidente de la República

Don Gabriel González Videla

—∞— 2886

COMPANIA DE CONSUMIDORES DE GAS DE SANTIAGO

EL INSTITUTO DE ECONOMIA AGRICOLA

LA PRODUCCION Y EL COMERCIO INTERNO Y EXTERNO PRODUCTOS AGROPECUARIOS DE CHILE

El Decreto con fuerza de Ley, N.º 2.851, de 7 de agosto de 1942, refundió y coordinó servicios al crear el Instituto de Economía Agrícola y encomendarle el ejercicio de todas las atribuciones que leyes especiales otorgaron a la ex Junta de Exportación Agrícola, a la Comisión Administradora de Frigoríficos, al Comité de Warrants y al Consejo de Fertilizantes. Luego, con las nuevas facultades de la Ley N.º 7.747, con respecto a la producción y al comercio de productos agropecuarios, y las que se derivan de la aplicación de las leyes N.º 8.093, en cuanto a Cooperativas Vitivinícolas, y N.º 8.094, sobre Plan de Fomento Lechero, los aspectos de mayor importancia de las funciones que el Instituto debe llenar, son los que en seguida se indican:

a) Orientar la política de fomento, de producción y de crédito a la agricultura, y conocer y aprobar los planes de fomento agrícola que realicen otros servicios estatales. Esta orientación se genera a la vista de nuestra realidad económica, de acuerdo con las posibilidades y con las conveniencias permanentes de la producción nacional, en el Consejo del Instituto, en el cual tienen una representación destacada las Sociedades Agrícolas y Ganaderas del país, los organismos de fomento y de crédito, la masa consumidora y los representantes de libre elección del Ejecutivo.

EL CONSUMO INTERNO

b) Determinar las necesidades del consumo interno y los excedentes exportables de productos agrícolas, de acuerdo con los resultados de las cosechas. En esta forma, el país puede vender al exterior, con positivo provecho para su economía, todo aquello que es susceptible de exportarse sin perjuicio de los abastecimientos que le son esenciales;

c) Comprar, vender, importar y exportar trigo y sus derivados u otros productos agrícolas. Este mecanismo, con las facultades de crédito con que se complementa, permite, principalmente, mantener un poder comprador y regulador del mercado del trigo que favorece a los grandes y pequeños productores y tiende a estabilizar los precios de este producto y sus derivados en un nivel normal, a evitar sus bruscas fluctuaciones y a crear condiciones de armonía entre la oferta y la demanda. Tiende, también, en casos excepcionales, a suplir nuestros déficit de cosechas y a retirar del mercado, cuando hay abundancia, aquellos productos que el consumo local no puede absorber y cuya oferta sería desfavorable para el desarrollo de nuestra capacidad productora;

d) Dar su informe previo con respecto a las funciones que el Decreto Ley N.º 520 entregó al Comisariato General de Subsistencias y Precios, en cuanto ellas se refieren directamente a la producción, distribución y consumo de productos agrícolas; de modo que pueda mantenerse la normalidad en nuestro régimen de abastecimiento y a la atención de la demanda exterior;

e) Dar su informe previo para la fijación de precio de los artículos agropecuarios de producción nacional o importados; intervenir en la aplicación del Título II de la Ley 7.747, sobre declaraciones y control de existencias de mercaderías o materias primas que se estimen esenciales para nuestros abastecimientos, y propender al desarrollo de nuestra capacidad productora por los medios que se indican en el artículo 42 de la misma ley, y que, en conjunto, representan un vasto plan de organización para levantar

el nivel de nuestra producción y colocarla en condiciones de atender las mayores exigencias de las necesidades nacionales y del comercio internacional.

LA EXPORTACION DE PRODUCTOS

f) Fomentar la formación de cooperativas o asociaciones de productores que tengan por objeto la exportación de sus productos. Las iniciativas desarrolladas por el Instituto con respecto a este punto, han permitido a los productores asociados obtener el máximo de beneficios por su esfuerzo, controlar la producción y las exportaciones de los excedentes que se colocan en los mercados extranjeros, y regular la distribución de los mercados locales. En este sentido, además, se procura llegar a resultados más amplios, de modo que las asociaciones continúen organizándose por especialidades y den a la producción una estructura técnica de más eficacia para el cumplimiento de sus objetivos;

g) Fomentar y organizar la producción de leche fresca e industrializada y distribuir, bajo las instrucciones del Ministerio de Agricultura, los fondos que consulta la Ley N.º 8.094 para realizar el Plan de Fomento Lechero, cuya finalidad es la de abastecer a toda la población del país de este producto de primera necesidad, dentro de un régimen normal de distribución. Este plan se lleva a efecto con la cooperación de las asociaciones y Cooperativas Lecheras y tiende a resolver uno de los más graves problemas nacionales, con un poder comprador para los productores de leche y subproductos, con la orientación de la producción y los créditos que le son indispensables y con el pago de bonificaciones que estabilizan los precios en favor de los consumidores;

h) Desarrollar el Plan de Frigoríficos. Los fondos invertidos por el Instituto de este Plan han sido de óptimos resultados para conservar en buenas condiciones, en cámaras frigoríficas, numerosos productos, tanto de exportación como de consumo interno, principalmente carnes y frutas;

i) Controlar el financiamiento de las Cooperativas Vitivinícolas. Esta labor se cumple de acuerdo con la Ley N.º 8.093, que faculta al Ejecutivo para contratar empréstitos hasta por la suma de \$ 70.000.000, cuya inversión fiscaliza el Instituto de Economía Agrícola, y da a las Cooperativas los medios que necesitan para ampliar y mejorar sus instalaciones y atender las exigencias de sus actividades en diversas zonas productoras del país;

j) Propender al desarrollo de los Almacenes Generales de Depósitos (Warrants). Esta finalidad reviste la mayor importancia para el comercio de productos y para los créditos que la producción necesita, y los esfuerzos que el Instituto realiza para llenarla están en relación con el hecho de que entre el 80 y el 90 por ciento del total de las operaciones que afectan estos Almacenes se refieren a productos agrícolas, principalmente trigo, cebada, arroz, etc.;

INTENSIFICAR LA PRODUCCION

k) Estudiar y poner en práctica todas las medidas que sean aconsejables para intensificar la producción y el uso de abonos en la agricultura, y ejercitar las demás atribuciones que correspondieron al ex Consejo de Fertilizantes. La acción del Instituto en esta materia tiende, en líneas generales, a mejorar los rendimientos de la tierra y a despejar los problemas

que se derivan de la deficiencia de calidad de los productos agrícolas. Estos objetivos se llenarán en una más amplia con el estímulo permanente que debe la producción de abonos para la explotación de las reservas ya cubiertas, y una vez que las disponibilidades de fletes marítimos hagan una mejor y más oportuna distribución en los centros agrícolas;

l) Estimular la producción agrícola casera, como un medio de abaratar el costo de vida. Esta finalidad se atiende permanentemente con créditos que se otorgan a los pequeños productores, inquilinos de fundos, con la distribución de semillas para sus siembras y con la divulgación de conocimientos prácticos sobre aquellos cultivos que más preferencia y posibilidades en nuestros campos. Esta labor ha tenido el efecto de reunir a las familias de los inquilinos en pequeñas cooperativas que bajan con éxito en numerosas industrias anexas a la agricultura, y en tejidos e hilados que presentan una fuente segura de actividad y de ingresos para el mejoramiento de las condiciones de vida, del standard de vida y del nivel cultural de la población campesina.

Aunque en nuestra producción se registra un aumento constante de volumen, concurren en ella desplazamientos periódicos originados por las variaciones del consumo interno, por las alternativas favorables o adversas de la demanda exterior, y por la influencia decisiva de los precios que son, a su vez, los que imprimen una orientación clara con respecto a las proporciones en que es más conveniente producir tales o cuales productos, de acuerdo con las necesidades que ofrecen la demanda interna y externa.

En los últimos años, estos desplazamientos se relacionan con el creciente desarrollo que tienen nuevos cultivos, el primer término el del algodón, seguida los de lino y ají pimentón, y también semillas de oleaginosas. En todo caso, cuando crecientemente las siembras con especies o variedades que en parte considerable se colocan en los mercados extranjeros, ello se refleja de inmediato en una disminución del volumen de cosecha de productos esenciales para el abastecimiento del país.

Esta situación, que de tiempo en tiempo se repite con los cambios que se operan en el comercio internacional, ha obligado al Instituto de Economía Agrícola a realizar una acción permanente para mantener en la producción el necesario equilibrio, como medio de los precios que se proponen para los productos de la agricultura, o bien con el control de las importaciones que exigen nuestras necesidades. Para esto mismo, ha sido indispensable derivar de preferencia nuestro intercambio con los países vecinos, que nos compran en parte los excedentes de nuestras cosechas o que pueden suplir con sus productos los déficit ocasionados por los desplazamientos.

Poderosas razones de orden económico exigen, pues, una interdependencia recíproca de la actividad productora, del crecimiento industrial y actividad del comercio de los pueblos, y documentada la acción coordinada con que el Instituto de Economía Agrícola, dentro de la órbita precisa de sus facultades, afronta y resuelve los problemas de producción agropecuaria y atiende las crecientes exigencias de un desarrollo progresivo en que radica la base más sólida de la prosperidad nacional.

LA UNION DE FABRICANTES DE PAN

*Se asocia al homenaje que el
pueblo chileno tributa hoy al
Excmo. señor*

**GABRIEL GONZALEZ
VIDELA**

*y expresa en esta ocasión sus
votos por que el Gobierno que se
inicia, conduzca a la prosperi-
dad de la República, mediante
el trabajo, la justicia social y la
cooperación de todos los sectores
de la opinión nacional.*

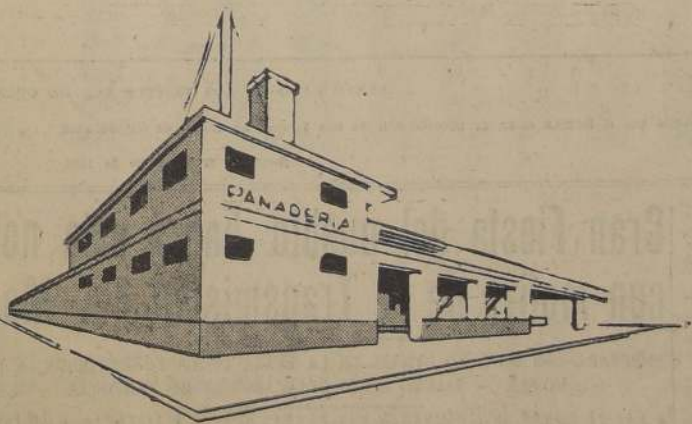

Bosques e Industrias Madereras S. A.

AUTORIZADA POR DECRETO SUPLEN.

MO N.º 474, DE FECHA 1.º DE FEBRERO

DE 1946, Y N.º 2.441, DE FECHA 26 DE

JUNIO DE 1946.

(EX MADERAS HERNANDEZ S. A.)

CAPITAL

AUTORIZADO

SUSCRITO

PAGADO

BALANCE GENERAL EN 30 DE JUNIO DE 1946.

ACTIVO

ACTIVO INMOVILIZADO.

BUENOS RAICES	\$ 19.120.112,85		
Mejoras	\$ 3.065.602,77		
Castigos anteriores	\$ 411.968,85		
Castigo año 1946	\$ 287.249,26	669.218,14	2.386.384,63
MAQUINARIAS	\$ 5.180.635,80		
Castigos anteriores	\$ 1.834.703,40		
Castigos año 1946	\$ 513.946,50	2.384.649,96	\$ 2.381.985,84
INSTALACIONES	\$ 599.026,61		
Castigos anteriores	\$ 185.156,22		
Castigos año 1946	\$ 59.902,66	225.057,88	\$ 373.968,73
HERRAMIENTAS Y ENSERES	\$ 2.983.087,89		
Castigos anteriores	\$ 935.787,85		
Castigos año 1946	\$ 374.156,33	1.309.924,18	\$ 1.678.163,71
MUEBLES Y UTILES	\$ 697.256,70		
Castigos anteriores	\$ 180.177,33		
Castigos año 1946	\$ 88.789,02	248.963,35	\$ 448.293,35
CAMIONES Y TRACTORES	\$ 1.144.215,36		
Castigos anteriores	\$ 381.624,45		
Castigos año 1946	\$ 134.221,68	515.846,13	\$ 628.369,23
REFORESTACION	\$ 818.105,51		
			\$ 818.105,51

ACTIVO REALIZABLE.

MERCADERIAS AL COSTO:			
En Barracas	\$ 10.668.951,49		
En Estaciones	\$ 31.353.363,28		
En Aserraderos	\$ 14.007.601,19	\$ 56.029.915,96	
En Pulperías		\$ 2.262.947,37	
MATERIALES		\$ 1.702.923,13	
ANIMALES		\$ 3.178.271,20	
Inversiones para Explotaciones Madera, proxima Temporada		\$ 1.673.170,04	
SIEMBRAS		\$ 66.978,10	
CONTRATOS POR CONSTRUCCION DE CAMINOS		\$ 588.029,80	
VALORES MOBILIARIOS		\$ 39.490,00	
DOCUMENTOS POR COBRAR EN CARTERA Y BANCOS		\$ 3.064.629,03	
DEUDORES EN CUENTAS CORRIENTES POR VENTAS DE MADERAS		\$ 10.645.075,12	
ANTICIPOS POR COMPRA DE BOSQUES Y CONTRATOS DE MADERAS		\$ 1.676.463,36	
PARTICIPACION EN OTRAS SOCIEDADES:			
Exportadora de Maderas de Chile S. A.		\$ 713.000,00	
Soc. Fundición Chiriquenco Ltda.		\$ 537.758,50	
Productora de Maderas Nahuelbuta S. A.		\$ 7.071.046,69	\$ 89.261.708,11
ACTIVO DISPONIBLE:			
CAJA— En Oficina Central, Sucursales y Explotaciones		\$ 336.170,15	
BANCOS		\$ 54.778,17	\$ 390.948,3
ACTIVO TRANSITORIO:			
SEGUROS VIGENTES		\$ 828.073,70	
DIVIDENDO PROVISORIO N.º 8		\$ 2.998.223,50	
DIVIDENDO PROVISORIO N.º 9		\$ 2.762.284,40	\$ 6.888.581,60
TOTAL DEL ACTIVO			\$ 124.518.621,67

PASIVO

PASIVO NO EXIGIBLE.

CAPITAL— Autorizado, Dividido en 700.000 Acciones de \$ 100.— c/u.	\$ 70.000.000,00
RESERVA LEGAL	\$ 3.108.911,84
FONDO DE REFORESTACION	\$ 5.885.760,85
FONDO DE RENOVACION DE MAQUINARIAS	\$ 218.256,63
FONDO DE FUTUROS DIVIDENDOS	\$ 1.288.683,67
FONDO RENOVACION MAQUINARIAS, LEY 8.283	\$ 1.536.576,00

PASIVO EXIGIBLE A LARGO PLAZO.

CAJA DE CREDITO AGRARIO	\$ 121.554,40
CAJA DE CREDITO HIPOTECARIO	\$ 296.424,43

PASIVO EXIGIBLE A CORTO PLAZO.

DEUDAS A BANCOS EN CUENTA CORRIENTE	\$ 4.287.208,20
DOCUMENTOS BANCARIOS	\$ 4.008.000,00
LETRAS POR PAGAR	\$ 11.634.487,08
CUENTAS CORRIENTES POR PAGO ANTICIPADO DE MADERAS	\$ 1.076.158,95
ACREEDORES POR SALDO INSOLUTO, Compra de Terrenos a plazo.	\$ 661.458,97
VARIOS ACREEDORES	\$ 4.772.316,67
PRODUCTORA DE MADERA NAHUELPUTA S. A.	\$ 3.879.087,80

PASIVO TRANSITORIO.

PROVISION REPARACION DE MAQUINARIAS	\$ 228.635,06
PROVISION REPARACION DE EDIFICIOS	\$ 84.676,93
IMPUESTO RENTA, SALDO ANTERIOR Y RETENCIONES	\$ 482.118,79
IMPUESTO RENTA, PROVISION DEL PRESENTE EJERCICIO	\$ 800.000,00

TOTAL DEL PASIVO	\$ 124.518.621,67
UTILIDAD DEL EJERCICIO	\$ 124.518.621,67
TOTAL IGUAL AL ACTIVO	\$ 124.518.621,67

CUENTAS DE ORDEN

Acciones del Directorio	\$ 180.000,00
Boletas de Garantía	\$ 3.870.713,55
Letras por Cobrar Descontadas	\$ 13.686.140,64
Ley N.º 7.600, Impuestos Devengados y por Devengar	\$ 1.101.600,00
	\$ 18.838.454,19

Garantía del Directorio	\$
Documentos por Boletas de Garantía para responder a contratos maderas	\$
Letras Descontadas	\$
Ley N.º 7.600, Invertido en construcciones para empleados y obreros	\$

PERDIDAS Y GANANCIAS

Castigos y Amortizaciones	\$ 1.408.262,55
Remuneraciones al Directorio	\$ 572.911,87
Sueldos, Gratificaciones, Gastos Generales, Participaciones, Intereses y Descuentos, Arriendos, Seguros, etc.	\$ 6.972.000,24
Provisión Impuesto a la Renta	\$ 800.000,00
	\$ 9.753.174,66
UTILIDAD DEL EJERCICIO	\$ 10.185.325,62
	\$ 19.938.500,28

Productos de Ventas y Utilidades en Exportaciones	\$ 19.442.088,31
Utilidades en venta de terrenos	\$ 486.411,97

GERMAN DIAZ MORENO
Contador Reg. N.º C. N.º 5.241ANTONIO FERNANDEZ GARCIA
Gerente.

CERTIFICADO DE LOS INSPECTORES DE CUENTAS

Hemos revisado el Balance, comprobando que los saldos que lo forman están de acuerdo con los que arrojan los Libros de Contabilidad.

MANUEL GARCIA DE LA CALLE

Santiago, 30 de junio de 1946.

ARMANDO BAND FARIAS

Gran Fiesta del pueblo habrá esta noche con motivo de la Transmisión del Mando

EMPEZARA CON UN ACTO OFICIAL EN LA PLAZA DE LA CONSTITUCION, A LAS 20 HORAS. — SALUDO A LAS DELEGACIONES DE PROVINCIA

A LAS 21 HORAS SE ILUMINARAN LAS PLAZAS BULNES Y LIBERTAD, Y SE INICIARA EL GRAN FESTIVAL ARTISTICO

Accediendo a una petición del Presidente de la República, don Gabriel González Videla, más de mil artistas chilenos y extranjeros han ofrecido su concurso para ofrecer al pueblo un gran festival artístico, como participación directa en las ceremonias de la Transmisión del Mando Presidencial.

Este festival, se desarrollará en las Plazas Bulnes y Libertad, y en la Avenida 12 de Febrero.

La primera parte de la fiesta tendrá lugar en la Plaza de la Constitución, donde el señor González Videla saludará personalmente a las delegaciones obreras de provincias. En este recinto se ha levantado un estrado monumental, donde actuarán los Coros Polifónicos de Concepción, que cantarán la Constitución Nacional y la Orquesta Sinfónica de Chile.

LA FIESTA POPULAR

La que constituye la Fiesta del Pueblo empezará una vez terminado el acto oficial y se desarrollará en las Plazas Bulnes y

Libertad y en la Avenida 12 de Febrero (Bulnes). En estos recintos se han levantado 14 escenarios, nueve de los cuales estarán destinados a las bandas de la Guarnición, y a las bandas de las Marinas Norteamericana y Argentina, que han accedido gentilmente a participar en la fiesta.

Los cinco restantes estarán dedicados a la presentación de espectáculos simultáneos.

En espectáculo copará de presentación de obras teatrales, clásicas y folklóricas; ballets a cargo de profesoras y cuerpos de baile escénicos; tradiciones chilenas; canciones de Chile, y extranjeras; las mejores orquestas, cantantes de reconocido mérito; los mejores números circenses, con acrobacias, malabaristas, pantomimas, tómbos y clownes, cine al aire libre; las más reputadas orquestas, representantes del folclore internacional; canciones cantares de España y América.

Se ha dispuesto también en

instalación de 16 fondas a todo lo largo de la Avenida 12 de febrero, hasta el Parque Bulnes, en la calle Condor. En estas fondas habrá concursos de cuecas, con premios y estarán animadas por la orquesta de Víctor Acosta y los Corvilleros, aparte de las orquestas de los concesionarios de las fondas. Diez de ellas sólo

podrán vender refrescos al precio máximo de 2 pesos, cervezas a tres pesos. Dos venderán toda clase de bebidas, pero sólo con comida a precios populares. Habrá también un puesto de comidas peruanas, a 5 pesos el plato, y tres locales del establecimiento "Las Cochinas Grandes", que venderán té, café o chocolate, a

un peso la taza y sandwichs también a un peso. En las Plazas Bulnes y Libertad habrá 10 bufets, para bebidas gaseosas a 2 pesos la botella; un puesto de leche a \$ 0,60 el vaso y un puesto de frutas. A ambas costados de las estatuas de O'Higgins y San Martín habrá tombojas, puestos de frutas, tiro al blanco y

entretenimientos con premios en especies.

EL PRESIDENTE VISITARA LAS FIESTAS

Se ha dispuesto también que las delegaciones extranjeras puedan presenciar este magnífico festival desde los balcones del Ministerio de Relaciones Exteriores. Sin embargo se sabe que tanto estas delegaciones como el Presidente de la República, don Gabriel González Videla, tienen intención de recorrer las plazas y avenidas para dar brillo con su presencia al júbilo popular.

De esta manera se materializa el sentido democrático del Gobierno y del nuevo Mandatarío de la nación.

TRANSMISION RADIAL

Aun cuando el Comité Organizador obtuvo de los Ferrocarriles del Estado una rebaja especial del 25 por ciento en el precio de las pasajes para una distancia mínima de 30 kilómetros, exceptuando al sector Santiago-Valparaíso, lo que ha permitido la concurrencia de habitantes de

provincias, se han tomado las medidas necesarias para transmitir el desarrollo de la fiesta por una cadena nacional de emisora y por cadenas parciales, cuando los números del programa se realicen simultáneamente. El acto oficial del Congreso, la Parade Militar del Parque Cousiño y el Acto de la Plaza de la Constitución serán transmitidos por cadena nacional. El festival de las Plazas Bulnes y Libertad se transmitirá por cadenas parciales. En cada escenario habrá un puesto de radio, con sus locutores.

EL TRANSITO PUBLICO

El Comité Organizador, de acuerdo con la Municipalidad y autoridades del Tránsito Público ha organizado el acceso y facilidades de los habitantes hasta el recinto de las festividades, de manera que, junto con ofrecer las mayores ventajas permita el mayor desarrollo de la fiesta.

Para este efecto se ha dispuesto que desde las 8.30 de la madrugada del domingo se suspenda

SITUACION DEL DICE FERNANDEZ

El señor Claro Salas de Salubridad, nos dice: "La situación es complicada. Sin embargo, desolador el llamado a la metecidumbre, a la confianza profunda, a la confianza profunda".

da el tránsito de las plazas Bulnes y Libertad, se suspenda el tránsito por la Avenida O'Higgins, entre Amunátegui y de Maipo, recinto de la fiesta, quedando completamente el desarrollo del festival.

La Dirección de Carreteras ha dispuesto que el tránsito de los camiones que van a cargar el activo motorizado



UNA NUEVA ERA DE TRABAJO,
ARMONIA SOCIAL Y
PROGRESO PARA CHILE



S.A. YARUR

MANUFACTURAS CHILENAS DE ALGODON

GRUPO DE "STAKERS". INTERVENIRA EN EL CLASICO USTRIAS EDITADOS". QUE SE DISPUTARA EN EL GLOB HIPO

SEIS ADVERSARIOS LUCHARAN POR LOS \$ 50,000 DE RECOMPENSA. — RAPIERE DEFENDERA EL PRONOSTICO DE "LA NACION". — LORETO Y HUARUNA DEBEN ABANDONAR LA CATEGORIA DE PERDEDORES. — CLAVERO TIENE UN COMPROMISO MUY FAVORABLE EN LA PRUEBA RESERVADA A TRES AÑOS GANADORES. — ALKAR, CONTINENTAL, MAICILLO, MARIUS Y TOLHUACA NOS GUSTAN EN LOS HANDICAPS SOBRE 1,500 METROS

de todos los inscritos, lo que se garantiza para el ganador. El ganador de la prueba reservada a tres años ganadores, el cual se disputa en el hipódromo de Chile, es el caballo de la familia de "Stakers". Este caballo, que se llama "Stakers", es el ganador de la prueba reservada a tres años ganadores, el cual se disputa en el hipódromo de Chile, es el caballo de la familia de "Stakers".

Figura en primer término Cam. bridge II, al que con toda justicia le ha correspondido el top weight de 115 kilos. El descendiente de Cam. bridge II, el caballo de la familia de "Stakers", es el ganador de la prueba reservada a tres años ganadores, el cual se disputa en el hipódromo de Chile, es el caballo de la familia de "Stakers".

Branden hizo "pueta" con Du. cal en los 2,000 metros del pre. mio Ugo y después triunfó en el mejor de los satélites sobre el dólito y Agraria en los 1,900 me. tros del clásico "Copa Nave Ita. lia".

HIPO.- DOMINGO 3 DE NOVIEMBRE DE 1946

CARRERA, a las 1.50 P. M. — 1,200 metros. — Premio GRACIELA. — Serie A. — Para veintidós años ganados en Chile, que no hayan ganado. — Peso: 54 kilos. Inscrpción: \$ 115. — Premios: \$ 23,000 a la 1.ª; \$ 6,900 a la 2.ª; \$ 2,450 a la 3.ª y \$ 1,150 a la 4.ª.

A. Poblete	3B. de Rosa	54.1	Aple Jack	S. González
A. Soto	3Buena Tica	54.1	Kneekem	Shangay
M. Orosio	3Bucilla	54.1	Borneo	Agua Khan
J. Olivares	3Bucilla	54.1	Clubman	E. Zorrilla C.
J. No corre	3Bucilla	54.1	Transcendente	Rosella
L. Céspedes	3Bucilla	54.1	Transcendente	Bondad
J. Ortiz	3Bucilla	54.1	Transcendente	Chela III
J. A. Cruz	3Bucilla	54.1	Transcendente	Elipeth II
J. Carvajal	3Bucilla	54.1	Transcendente	Fernandis
R. Parada	3Bucilla	54.1	Transcendente	O. Navach O.
J. Araya	3Bucilla	54.1	Transcendente	Las Brujas
R. Pacheco	3Bucilla	54.1	Transcendente	San Jorge
J. No corre	3Bucilla	54.1	Transcendente	Lea Lina
L. Espinoza	3Bucilla	54.1	Transcendente	Cerro Negro
J. E. Bravo	3Bucilla	54.1	Transcendente	Musical
H. Jara	3Bucilla	54.1	Transcendente	Los Libros

CARRERA, a las 2.20 P. M. — 1,200 metros. — Premio GARZA MORA. — Serie A. — Para veintidós años ganados en Chile, que no hayan ganado. — Peso: 54 kilos. Inscrpción: \$ 115. — Premios: \$ 23,000 a la 1.ª; \$ 6,900 a la 2.ª; \$ 2,450 a la 3.ª y \$ 1,150 a la 4.ª.

A. Poblete	3B. de Rosa	54.1	Aple Jack	S. González
A. Soto	3Buena Tica	54.1	Kneekem	Shangay
M. Orosio	3Bucilla	54.1	Borneo	Agua Khan
J. Olivares	3Bucilla	54.1	Clubman	E. Zorrilla C.
J. No corre	3Bucilla	54.1	Transcendente	Rosella
L. Céspedes	3Bucilla	54.1	Transcendente	Bondad
J. Ortiz	3Bucilla	54.1	Transcendente	Chela III
J. A. Cruz	3Bucilla	54.1	Transcendente	Elipeth II
J. Carvajal	3Bucilla	54.1	Transcendente	Fernandis
R. Parada	3Bucilla	54.1	Transcendente	O. Navach O.
J. Araya	3Bucilla	54.1	Transcendente	Las Brujas
R. Pacheco	3Bucilla	54.1	Transcendente	San Jorge
J. No corre	3Bucilla	54.1	Transcendente	Lea Lina
L. Espinoza	3Bucilla	54.1	Transcendente	Cerro Negro
J. E. Bravo	3Bucilla	54.1	Transcendente	Musical
H. Jara	3Bucilla	54.1	Transcendente	Los Libros

CARRERA, a las 2.50 P. M. — 1,200 metros. — Premio GLASGOW. — Para caballos de tres años ganados y que no hayan ganado más de tres carreras. — Peso: 50 kilos. — Recargo de tres kilos a los ganadores de dos carreras y de seis a los de tres. — Recargo extra de tres kilos a los ganadores de cuatro carreras. — Inscrpción: \$ 140. — Premios: \$ 23,000 a la 1.ª; \$ 6,900 a la 2.ª; \$ 2,450 a la 3.ª y \$ 1,150 a la 4.ª.

A. Poblete	3B. de Rosa	54.1	Aple Jack	S. González
A. Soto	3Buena Tica	54.1	Kneekem	Shangay
M. Orosio	3Bucilla	54.1	Borneo	Agua Khan
J. Olivares	3Bucilla	54.1	Clubman	E. Zorrilla C.
J. No corre	3Bucilla	54.1	Transcendente	Rosella
L. Céspedes	3Bucilla	54.1	Transcendente	Bondad
J. Ortiz	3Bucilla	54.1	Transcendente	Chela III
J. A. Cruz	3Bucilla	54.1	Transcendente	Elipeth II
J. Carvajal	3Bucilla	54.1	Transcendente	Fernandis
R. Parada	3Bucilla	54.1	Transcendente	O. Navach O.
J. Araya	3Bucilla	54.1	Transcendente	Las Brujas
R. Pacheco	3Bucilla	54.1	Transcendente	San Jorge
J. No corre	3Bucilla	54.1	Transcendente	Lea Lina
L. Espinoza	3Bucilla	54.1	Transcendente	Cerro Negro
J. E. Bravo	3Bucilla	54.1	Transcendente	Musical
H. Jara	3Bucilla	54.1	Transcendente	Los Libros

CARRERA, a las 3.30 P. M. — 1,500 metros. — Premio GRIMSY. — 5.ª Serie. — Para caballos de tres años ganados y para caballos de cuatro años y más que hayan ganado más de \$ 30,000. — Handicap. — Inscrpción: \$ 110. — Premios: \$ 22,000 a la 1.ª; \$ 6,900 a la 2.ª; \$ 2,450 a la 3.ª y \$ 1,150 a la 4.ª.

A. Poblete	3B. de Rosa	54.1	Aple Jack	S. González
A. Soto	3Buena Tica	54.1	Kneekem	Shangay
M. Orosio	3Bucilla	54.1	Borneo	Agua Khan
J. Olivares	3Bucilla	54.1	Clubman	E. Zorrilla C.
J. No corre	3Bucilla	54.1	Transcendente	Rosella
L. Céspedes	3Bucilla	54.1	Transcendente	Bondad
J. Ortiz	3Bucilla	54.1	Transcendente	Chela III
J. A. Cruz	3Bucilla	54.1	Transcendente	Elipeth II
J. Carvajal	3Bucilla	54.1	Transcendente	Fernandis
R. Parada	3Bucilla	54.1	Transcendente	O. Navach O.
J. Araya	3Bucilla	54.1	Transcendente	Las Brujas
R. Pacheco	3Bucilla	54.1	Transcendente	San Jorge
J. No corre	3Bucilla	54.1	Transcendente	Lea Lina
L. Espinoza	3Bucilla	54.1	Transcendente	Cerro Negro
J. E. Bravo	3Bucilla	54.1	Transcendente	Musical
H. Jara	3Bucilla	54.1	Transcendente	Los Libros

CARRERA, a las 4.05 P. M. — 1,500 metros. — Premio GREEN CAP. — 1.ª serie. — Para caballos de tres años ganados y para caballos de cuatro años y más que hayan ganado más de \$ 30,000. — Handicap. — Inscrpción: \$ 110. — Premios: \$ 22,000 a la 1.ª; \$ 6,900 a la 2.ª; \$ 2,450 a la 3.ª y \$ 1,150 a la 4.ª.

A. Poblete	3B. de Rosa	54.1	Aple Jack	S. González
A. Soto	3Buena Tica	54.1	Kneekem	Shangay
M. Orosio	3Bucilla	54.1	Borneo	Agua Khan
J. Olivares	3Bucilla	54.1	Clubman	E. Zorrilla C.
J. No corre	3Bucilla	54.1	Transcendente	Rosella
L. Céspedes	3Bucilla	54.1	Transcendente	Bondad
J. Ortiz	3Bucilla	54.1	Transcendente	Chela III
J. A. Cruz	3Bucilla	54.1	Transcendente	Elipeth II
J. Carvajal	3Bucilla	54.1	Transcendente	Fernandis
R. Parada	3Bucilla	54.1	Transcendente	O. Navach O.
J. Araya	3Bucilla	54.1	Transcendente	Las Brujas
R. Pacheco	3Bucilla	54.1	Transcendente	San Jorge
J. No corre	3Bucilla	54.1	Transcendente	Lea Lina
L. Espinoza	3Bucilla	54.1	Transcendente	Cerro Negro
J. E. Bravo	3Bucilla	54.1	Transcendente	Musical
H. Jara	3Bucilla	54.1	Transcendente	Los Libros

CARRERA, a las 4.35 P. M. — 1,500 metros. — Premio GREENOCH. — 1.ª serie. — Para caballos de tres años ganados y para caballos de cuatro años y más que hayan ganado más de \$ 30,000. — Handicap. — Inscrpción: \$ 110. — Premios: \$ 22,000 a la 1.ª; \$ 6,900 a la 2.ª; \$ 2,450 a la 3.ª y \$ 1,150 a la 4.ª.

A. Poblete	3B. de Rosa	54.1	Aple Jack	S. González
A. Soto	3Buena Tica	54.1	Kneekem	Shangay
M. Orosio	3Bucilla	54.1	Borneo	Agua Khan
J. Olivares	3Bucilla	54.1	Clubman	E. Zorrilla C.
J. No corre	3Bucilla	54.1	Transcendente	Rosella
L. Céspedes	3Bucilla	54.1	Transcendente	Bondad
J. Ortiz	3Bucilla	54.1	Transcendente	Chela III
J. A. Cruz	3Bucilla	54.1	Transcendente	Elipeth II
J. Carvajal	3Bucilla	54.1	Transcendente	Fernandis
R. Parada	3Bucilla	54.1	Transcendente	O. Navach O.
J. Araya	3Bucilla	54.1	Transcendente	Las Brujas
R. Pacheco	3Bucilla	54.1	Transcendente	San Jorge
J. No corre	3Bucilla	54.1	Transcendente	Lea Lina
L. Espinoza	3Bucilla	54.1	Transcendente	Cerro Negro
J. E. Bravo	3Bucilla	54.1	Transcendente	Musical
H. Jara	3Bucilla	54.1	Transcendente	Los Libros

CARRERA, a las 5.05 P. M. — 1,500 metros. — Premio GONIN. — 4.ª serie. — Para caballos de tres años ganados y para caballos de cuatro años y más que hayan ganado más de \$ 30,000. — Handicap. — Inscrpción: \$ 110. — Premios: \$ 22,000 a la 1.ª; \$ 6,900 a la 2.ª; \$ 2,450 a la 3.ª y \$ 1,150 a la 4.ª.

A. Poblete	3B. de Rosa	54.1	Aple Jack	S. González
A. Soto	3Buena Tica	54.1	Kneekem	Shangay
M. Orosio	3Bucilla	54.1	Borneo	Agua Khan
J. Olivares	3Bucilla	54.1	Clubman	E. Zorrilla C.
J. No corre	3Bucilla	54.1	Transcendente	Rosella
L. Céspedes	3Bucilla	54.1	Transcendente	Bondad
J. Ortiz	3Bucilla	54.1	Transcendente	Chela III
J. A. Cruz	3Bucilla	54.1	Transcendente	Elipeth II
J. Carvajal	3Bucilla	54.1	Transcendente	Fernandis
R. Parada	3Bucilla	54.1	Transcendente	O. Navach O.
J. Araya	3Bucilla	54.1	Transcendente	Las Brujas
R. Pacheco	3Bucilla	54.1	Transcendente	San Jorge
J. No corre	3Bucilla	54.1	Transcendente	Lea Lina
L. Espinoza	3Bucilla	54.1	Transcendente	Cerro Negro
J. E. Bravo	3Bucilla	54.1	Transcendente	Musical
H. Jara	3Bucilla	54.1	Transcendente	Los Libros

CARRERA, a las 5.35 P. M. — 1,500 metros. — Premio GUARIA ROJO. — 3.ª serie. — Para caballos de tres años ganados y para caballos de cuatro años y más que hayan ganado más de \$ 30,000. — Handicap. — Inscrpción: \$ 110. — Premios: \$ 22,000 a la 1.ª; \$ 6,900 a la 2.ª; \$ 2,450 a la 3.ª y \$ 1,150 a la 4.ª.

A. Poblete	3B. de Rosa	54.1	Aple Jack	S. González
A. Soto	3Buena Tica	54.1	Kneekem	Shangay
M. Orosio	3Bucilla	54.1	Borneo	Agua Khan
J. Olivares	3Bucilla	54.1	Clubman	E. Zorrilla C.
J. No corre	3Bucilla	54.1	Transcendente	Rosella
L. Céspedes	3Bucilla	54.1	Transcendente	Bondad
J. Ortiz	3Bucilla	54.1	Transcendente	Chela III
J. A. Cruz	3Bucilla	54.1	Transcendente	Elipeth II
J. Carvajal	3Bucilla	54.1	Transcendente	Fernandis
R. Parada	3Bucilla	54.1	Transcendente	O. Navach O.
J. Araya	3Bucilla	54.1	Transcendente	Las Brujas
R. Pacheco	3Bucilla	54.1	Transcendente	San Jorge
J. No corre	3Bucilla	54.1	Transcendente	Lea Lina
L. Espinoza	3Bucilla	54.1	Transcendente	Cerro Negro
J. E. Bravo	3Bucilla	54.1	Transcendente	Musical
H. Jara	3Bucilla	54.1	Transcendente	Los Libros

CARRERA, a las 6.05 P. M. — 1,500 metros. — Premio GUARIA ROJO. — 3.ª serie. — Para caballos de tres años ganados y para caballos de cuatro años y más que hayan ganado más de \$ 30,000. — Handicap. — Inscrpción: \$ 110. — Premios: \$ 22,000 a la 1.ª; \$ 6,900 a la 2.ª; \$ 2,450 a la 3.ª y \$ 1,150 a la 4.ª.

A. Poblete	3B. de Rosa	54.1	Aple Jack	S. González
A. Soto	3Buena Tica	54.1	Kneekem	Shangay
M. Orosio	3Bucilla	54.1	Borneo	Agua Khan
J. Olivares	3Bucilla	54.1	Clubman	E. Zorrilla C.
J. No corre	3Bucilla	54.1	Transcendente	Rosella
L. Céspedes	3Bucilla	54.1	Transcendente	Bondad
J. Ortiz	3Bucilla	54.1	Transcendente	Chela III
J. A. Cruz	3Bucilla	54.1	Transcendente	Elipeth II
J. Carvajal	3Bucilla	54.1	Transcendente	Fernandis
R. Parada	3Bucilla	54.1	Transcendente	O. Navach O.
J. Araya	3Bucilla	54.1	Transcendente	Las Brujas
R. Pacheco	3Bucilla	54.1	Transcendente	San Jorge
J. No corre	3Bucilla	54.1	Transcendente	Lea Lina
L. Espinoza	3Bucilla	54.1	Transcendente	Cerro Negro
J. E. Bravo	3Bucilla	54.1	Transcendente	Musical
H. Jara	3Bucilla	54.1	Transcendente	Los Libros

Lotario nos parece buena carta en el handicap de fondo del Hipódromo

ONDINE Y ESCAPERO SE PRESENTAN COMO SUS MAS SERIOS ADVERSARIOS, Y QUEDAN PARA LOS LUGARES SIGUIENTES. EN LAS CARRERAS QUE INTEGRAN EL PROGRAMA SOMOS PARTIDARIOS DE STERLING, ROMPECA BEZA, MORERA, TIRO REAL, CAMPANARIO, FULGOR, ALKAR Y ACHITA

APRECIACIONES, PRONOSTICOS Y PROGRAMA COMPLETO

H. CHILE.- DOMINGO 3 DE NOVIEMBRE DE 1946

CARRERA DE ELIMINACION. — Para caballos destinados a Hipódromos de Provincias. — Peso de Reglamiento. — Descargo de un kilo por carrera de Eliminación perdida desde el 1.º de enero de 1946. — Premios: \$ 15,000 al primero. — (Jinetes aprendices). — (Sin apuestas).

N. P. Pariza	G. Retama	3B. Rock	61.2	Chiste	Makelens	El Ocho
A. H. García	J. Villa	3Chipe Corrido	61.4	Chiste	Primera Tiple	Claudio
Propietario	E. Canales	4El Gallo	61.9	Garbo	Lina Cavalier	L. Navarro
G. Alvar	R. Sandoval	5Man de Puma	61.1	Garbo	Supista Alta	A. Valenzuela
P. H. Escobar	R. Sandoval	6B. Sandoval	61.1	Garbo	Cherrotine	H. Habsburg
G. Manella	N. N.	7Amor Amor	60.2	Amor Amor	Pagosa	Pagosa
Propietario	J. Chacón	8Chavallito	60.5	Amor Amor	Chap Chap	Chap Chap
A. H. García	A. Tapia	9Grand Mary	60.1	Amor Amor	Grand Mary	Grand Mary
Propietario	N. N.	10Garbón	60.10	Amor Amor	Grand Mary	Grand Mary
S. Jiménez	N. N.	11Cerdosa	60.3	Amor Amor	Grand Mary	Grand Mary
Propietario	R. Sánchez	12Temeraria	60.8	Amor Amor	Grand Mary	Grand Mary

PRIMERA CARRERA. — Para potrillos de tres años, nacidos en Chile, no ganadores. — Inscrpción: \$ 230. — Premios: \$ 23,000 al primero; \$ 6,900 al segundo; \$ 2,450 al tercero, y \$ 1,150 al cuarto.

D. Sandoval	R. Castillo	1Acollín	56.10	Codina	Floury	Borromeo
Propietario	J. Brav	2Atracán	56.9	Purgon	Lady Auka	T. Herrera
A. Llanón	R. Bustamant	3Buen Amigo	56.1	Bozulco	Cosa Bárbara	P. Brisco
P. Quenda	J. Olivares	4Coquelin	56.8	Bozulco	Barata	J. Urrutia
E. Caceres	R. Sandoval	5B. Sandoval	56.1	Bozulco	Cherrotine	H. Habsburg
Propietario	M. Azandé	6Chalagor	56.11	Chimento	Pata Mesa	J. J. Bastard
A. Locci	J. F. Vidal	7Chalagor	56.7	Bacardi	Diosa	J. Alvarado
Ego	J. F. Vidal	8El Pajaro	56.6	Arabesco	Popea	Palermo
L. Navarro	J. F. Vidal	9El Pajaro	56.1	Arabesco	Palermo	Palermo
R. Babel	L. Pérez	10Lochuzo	56.13	Lochuzo	Palmella	O. Contreras
G. Muñoz G.	F. Poblete	11Lujan	56.12	Nid d'Or	Cebollita	M. Valdes S.
F. del Rio	R. Pobet	12Lujan	56.2	Stark	Blasy	V. Thompson
Jorge Inda	H. Jara	13Lujan	56.2	Stark	Blasy	V. Thompson
A. Vodonov	H. Jara	14Stark	56.14	Stark	Blasy	V. Thompson

SEGUNDA CARRERA. — Para potrillos de tres años, nacidos en Chile, no ganadores. — Inscrpción: \$ 230. — Premios: \$ 23,000 al primero; \$ 6,900 al segundo; \$ 2,450 al tercero, y \$ 1,150 al cuarto.

D. Sandoval	R. Castillo	1Acollín	56.10	Codina	Floury	Borromeo
Propietario	J. Brav	2Atracán	56.9	Purgon	Lady Auka	T. Herrera
A. Llanón	R. Bustamant	3Buen Amigo	56.1	Bozulco	Cosa Bárbara	P. Brisco
P. Quenda	J. Olivares	4Coquelin	56.8	Bozulco	Barata	J. Urrutia
E. Caceres	R. Sandoval	5B. Sandoval	56.1	Bozulco	Cherrotine	H. Habsburg
Propietario	M. Azandé	6Chalagor	56.11	Chimento	Pata Mesa	J. J. Bastard
A. Locci	J. F. Vidal	7Chalagor	56.7	Bacardi	Diosa	J. Alvarado
Ego	J. F. Vidal	8El Pajaro	56.6	Arabesco	Popea	Palermo
L. Navarro	J. F. Vidal	9El Pajaro	56.1	Arabesco	Palermo	Palermo
R. Babel	L. Pérez	10Lochuzo	56.13	Lochuzo	Palmella	O. Contreras
G. Muñoz G.	F. Poblete	11Lujan	56.12	Nid d'Or	Cebollita	M. Valdes S.
F. del Rio	R. Pobet	12Lujan	56.2	Stark	Blasy	V. Thompson
Jorge Inda	H. Jara	13Lujan	56.2	Stark	Blasy	V. Thompson
A. Vodonov	H. Jara	14Stark	56.14	Stark	Blasy	V. Thompson

TERCERA CARRERA. — Para potrillos de tres años, nacidos en Chile, no ganadores. — Inscrpción: \$ 230. — Premios: \$ 23,000 al primero; \$ 6,900 al segundo; \$ 2,450 al tercero, y \$ 1,150 al cuarto.

D. Sandoval	R. Castillo	1Acollín	56.10	Codina	Floury	Borromeo
Propietario	J. Brav	2Atracán	56.9	Purgon	Lady Auka	T. Herrera
A. Llanón	R. Bustamant	3Buen Amigo	56.1	Bozulco	Cosa Bárbara	P. Brisco

Mañana VICTORIA
(MAYORES Y MENORES)

Hedy Lamarr
Paul Henreid
en

LOS CONSPIRADORES

EL PELIGRO NO PENSABAN EN EL MAÑANA

JOSEPH CALLEA CAROL THURSTON

ACTACULO REVISTERIL DEL TAC TRES FUNCIONES

EVITA MUÑOZ, "CHACHITA LLEGA MANANA A SANTIAGO"

Chachita, la estrella del cine mexicano, la triunfadora de la recordada película "La pequeña madrecita", llegará mañana a nuestra capital, y aprovechando su estadía, actuará en el Teatro Baquedano, demostrando sus dotes artísticos en el canto, el baile y la actuación, extraordinarias condiciones que la han llevado a un éxito envidiable en el cine y la escena de América, brindándole la vez la fama, el éxito de todo artista, que esta extraordinaria niña ha conseguido a temprana edad.

Es una noticia que merece ser conocida por miles de admiradores de Chachita, que tendrán la oportunidad de conocerla personalmente y brindarle sus elogios y aplausos, que desearán verla cuando la vean en el escenario, cuyo labor las hizo detestables de una loggia.

MIAMI

DE VER ESTE POLICIAO PARA SUS VIOS COM.

RUTHERFORD

MISTERIO DEL TUDIO

RICHARD LANE
BETTY JANE GREER JEAN BROOKS

Chachita

La precoz estrella del cine mexicano, intérprete de las exitosas películas:

"AY JALISCO, NO TE RAJES",
"LA PEQUEÑA MADRECITA"
y otras famosas:

LLEGA EL LUNES A SANTIAGO

DESDE EL JUEVES BAQUEDANO
ACTUARA EN EL FONDO 65050 LOCALIDADES EN VENTA

TEATROS BAQUEDANO FONDO 41667

CARRERA FONDO 86695

ALMAGRO FONDO 83425

Desde el Martes

La sensacional, cómica y espectacular cinta de misterio e intriga.

"LA MUJER SIN CABEZA"

INTERPRETES: FUMANCHU Y "CUCA" la TELEFONISTA

CINES UNIDOS FRANKLIN

MATINEE A LA 1.30

El sargento inmortal: La maravillosa empuñadura: La Conquistadora del Oeste: 5 a 12

ROTATIVO DE 5 A 12

La marca del zorro: Mi tío Samuel: Bandido del Llanito: La maravillosa empuñadura

ROTATIVO DE 5.30 A 12

Extraordinario programa triple con Dorothy Lamour en:

"HURACAN"
"LA PICARA PRINCESA"

Estreno del "ERAMOS SEIS"

REPUBLICA

MATINEE A LA 1.30

La marca del zorro: Mi tío Samuel: Bandido del Llanito: La maravillosa empuñadura

ROTATIVO DE 5.30 A 12

Extraordinario programa triple con Dorothy Lamour en:

"HURACAN"
"LA PICARA PRINCESA"

Estreno del "ERAMOS SEIS"

CONCURSO PARA EMPLEO DE INGENIERO

Llámanse a Concurso para proveer el empleo de Ingeniero, grado 7.º, a cargo de la Administración del Servicio de Agua Potable y Alcantarillado de Lota, con renta anual de \$ 66.000 y \$ 6.000, por inspección de Servicios Particulares, Bases y antecedentes en la Dirección General.

Actúan: Santiago, 29 de octubre de 1946.

G. ADOLFO ACEVEDO D., Director General.

COMPANIA CHILENA DE ESPECTACULOS

LOS MEJORES PROGRAMAS EN LOS MEJORES TEATROS

Rex

EL MEJOR TEATRO DE AMERICA
FONOS 31143-31144 • HORARIO: 3-6.15-9.30 P.M.

Warner Bros. presenta la obra de "COMENTARIOS DE PASION"

Complemento: Not. Paramount recién llegado por avión "Ya no es el Oeste" hermoso corto Warner Bros. Noticiario Social Rex N.º 6, con la proclamación de don Gabriel González Videla, y El Ensayo Intermedio musical, Diego García de Paredes, interpreta "El Gran Vals".

REAL SANTIAGO

FONOS 65555 FONOS 32888-33444

MATINEE 3 P.M. - VERMOUTH 6.30 - NOCHE 9.45

Sigue el éxito de la producción Paramount en inglés.

"BAJO EL MANTO TENEBROSO" (Mayores)

por el exitoso actor Alan Ladd y la linda Betty Hutton.

Noticiario Rex dedicado a la Exposición de Antón.

Noticiario Paramount y variedades.

ROTATIVO VICTORIA

HORARIO: 1.15-3.15-5.15-7.15-9.20 • FONDO 30021.

WARNER BROS. PRESENTA A BETTE DAVIS, en

"CUANDO EL AMOR FLORECE"

PARA MAYORES

Martes SANTIAGO

Desde el martes en el escenario del Teatro Santiago, el famoso actor argentino RICARDO PIMENTEL, el sa del humorismo.

ENTRADAS EN VENTA

FILMS MUNDIALES

presentada por

Lilia Michel

"Yo No Soy Cobarde"

Cómo vive, piensa y suena su problema la juventud de hoy, en una cinta que usted no podrá olvidar por su realismo.

Cinematográfica IBARRA

Teatro EL GOLF

11 A.M. MATINEE INFANTIL

3 P.M. - MATINEE PARA MAYORES Y MENORES

"EL DIAMANTE DEL MAHARAJA" y "DESPERTAR A LA VIDA"

6.40 y 10 P.M.

"CELOS"

por Pedro López Larra y Zully Moreno. (SOLO MAYORES)

LOS MEJORES ESPECTACULOS HOY EN LOS MEJORES TEATROS

CENTRAL FONDO 33555 3. 6.15 y 9.45 P.M. — En ambos teatros: "ALADINO Y LA LAMPARA MARAVILLOSA" [Maravilla en technicolor para grandes y chicos con Cornel Wilde, Evelyn Keyes y Adele Jergens.]	SANTA LUCIA FONDO 61379 3. 6.15 y 9.45 P.M. — Enrique Muñoz en: "DONDE MUEREN LAS PALABRAS" (Mayores y menores)	CONTINENTAL FONDO 60735 3. 6.15 y 9.45 P.M. — Enrique Muñoz en: "DONDE MUEREN LAS PALABRAS" (Mayores y menores)
CERVANTES FONDO 88569 3. 6.15 y 9.45 P.M. — "CELOS" Pedro López Larra y Zully Moreno. (Solo mayores)	BANDERA FONDO 89111 3.10, 6.30 y 10 P.M. — "CELOS" Superproducción Ingles. (Solo para mayores)	NORMANDIE FONDO 87749 3. 6.15 y 9.45 P.M. — "CELOS" "LA CRUZ Y LA ESPADA" y "DESDE DONDE DON JUAN"
ORIENTE FONDO 41345 1 P.M. — El vencedor invisible: 4 a la selva negra y 4 a Conquistadores. 6.10 y 9.40 P.M.: Aladino y la lámpara maravillosa	ALCAZAR FONDO 80122 1 P.M. — El vencedor invisible: 4 a la selva negra y 4 a Conquistadores. 6.10 y 9.40 P.M.: Aladino y la lámpara maravillosa	IMPERIO Teatro Experimental de la Universidad de Chile ¡PENULTIMO DIA! 6.30 y 10 P.M. — "ASI ES... SI OS PARECE" de Pirandello.
ALAMEDA FONDO 91254 3. 6.15 y 9.45 P.M. — El fantasma de la selva negra y 4 a Conquistadores. 5.30 y 9 P.M.: "Cantata" y "Pasaje de amor"	PORTUGAL FONDO 81473 3. 6.15 y 9.45 P.M. — La alegre señorita: 4 a la selva negra y 4 a Conquistadores. 5.30 y 9 P.M.: "Cantata" y "Pasaje de amor"	

GUIA DEL ESPECTADOR :: TEATROS, CINES Y VARIEDADES ::

ROS — Número 1180. — Noche: Compañía

AVENIDA — Avda. Vicuña Mackenna N.º 703. — Matinée: Quiérellos destrózanse América. El que la hace la paga y agredidos. Rotativo: Cuentas pagadas, y Por quién doblan las campanas.

AVENIDA — Avda. Vicuña Mackenna N.º 703. — Matinée: La alegre señorita y Ritos de ensueño. Vermouth y noche: Pasaje de amor y El cardenal Richelieu.

AVENIDA MATTA — Avda. Matía N.º 619. — Teléfono N.º 81485. — Matinée: Las llaves del reino, agredidos y seriales. Rotativo: El gran vals, Su Alteza y el botones y agredidos.

BALMADEA — Arrieros N.º 641. — Teléfono N.º 81485. — Matinée: El capitán Pérez, Rubia peligrosa y seriales. Rotativo: La casa del malicio, Cantata y agredidos.

BANDERA — Bandera número 70. — Teléfono N.º 80577. — Matinée, vermuth y noche: Dos mil mujeres.

BELLAVIA — Tatarina N.º 701. — Teléfono N.º 81485. — Matinée: Dios es mi espóculo. Canción de las praderas y agredidos. Rotativo: El huracán, Hijo del desierto y La honra de los hombres.

BLANCO ENALADA — Av. Blanco Enalada 800. — Teléfono 91787. — Matinée: Crimen en el Caribe. País de Azul y seriales. Rotativo: María Rosa, Pasaje de amor y agredidos.

BAQUEDANO — Plaza Baquedano. — Teléfono N.º 65050. — Matinée: Como México no hay dos, Matinée: El fantasma de la gora y seriales. Vermuth y noche: Cantata y Pasaje de amor.

BRASIL — Plaza Brasil. — Teléfono N.º 80308. — Noche: Compañía

CAPITOL — Avenida Independencia 324. — Teléfono N.º 80581. — Rotativo: Alas rebeldes y La novela de un joven pobre.

CAUPOLICAN — San Diego 838. — Teléfono N.º 85012. — Matinée: Convoys a Rusia, Fantasmagoría y seriales. Vermuth y noche: El socio, Pasaje de amor y agredidos.

CARRERA — Alameda Bernardo O'Higgins 151. — Teléfono N.º 86695. — Matinée: El hijo del desierto y Como México no hay dos. Vermuth y noche: El hijo desobediente y Como México no hay dos.

CENTRAL — Huérfanos N.º 830. — Teléfono N.º 33555. — Matinée, vermuth y noche: Aladino y la lámpara maravillosa.

CERVANTES — Matías Cousiño 134. — Teléfono N.º 88569 (Batería). — Matinée, vermuth y noche: Celos.

CLUB DE SEÑORAS — Monjas N.º 743. — Teléfono N.º 33550. — Matinée: El fantasma de la gora y seriales. Rotativo: La novela de un joven pobre.

COLON — San Pablo esq. Matib. — Teléfono N.º 80577. — Matinée: El fantasma de la gora y seriales. Vermuth y noche: Cantata y Pasaje de amor.

ESMERALDA — San Diego 1825. — Teléfono N.º 64303. — Matinée: La niña precor, Frente a los huracanes y seriales. Rotativo: Cantata y En Viena nace el vals y agredidos.

ESTADIO CHILE — Av. B. O'Higgins (Porta Edwards). — Teléfono 94150. — Rotativo: Por quien doblan las campanas y Las cruzadas.

EL GOLF — Avda. Apoquinda 614. — Teléfono 257. 403 (Los Guindos). — 11 horas: Matinée infantil. Matinée: "Ya no es el Oeste" hermoso corto Warner Bros. El diamante del maharaja y Despertar a la vida. Vermuth y noche: Celos.

FRANKLIN — San Diego N.º 2117. — Teléfono N.º 50274. — Matinée: Sargento inmortal y seriales. Rotativo: Qué par de vivos, Un modelo de París. Un grito en la noche y Not. chileno.

HOLLYWOOD — Avenida Irarrázaval 2900. — Teléfono N.º 42280. — Matinée: La alegre señorita y seriales. Vermuth y noche: Cantata y El cardenal Richelieu.

IDEAL CINEMA — Mapocho 4117. — Teléfono N.º 91188. — Matinée: La marca del zorro y seriales. Rotativo: María Rosa y Adán y la serpiente.

IMPERIAL — San Diego N.º 1944. — Teléfono N.º 31115. — Matinée: Deshojando margaritas y seriales. Rotativo: Adán y la serpiente. La maja de los cantares y María Rosa.

INDEPENDENCIA — Avenida Independencia 378. — Teléfono 62703. — Matinée: Un grito en la noche. Qué par de vivos y seriales. Rotativo: Un modelo de París. En Viena nace el vals y Muerto en la página dos.

ITALIA — Av. Bilbao esq. Av. Italia. — Teléfono 41883. — Matinée: Las llaves del reino, La nueva alumna y seriales. Rotativo: Cantata y En Viena nace el vals.

LO FRANCO — Carrasco 4604. — Teléfono N.º 92785. — Matinée: Buffalo Bill, agredidos y seriales. Vermuth y noche: El socio y La maja de los cantares.

MANUEL RODRIGUEZ — Plaza M. Rodríguez. — Teléfono N.º 60500. — Matinée: El capitán Pérez, La senna del amor y seriales. Vermuth y noche: Cantata y El cardenal Richelieu y agredidos.

METRO — Bandera con Unión Central. — Teléfono N.º 83551. — Vermuth y noche: El puente de Waterloo.

MINERVA — Chacabuco N.º 718. — Teléfono N.º 81464. — Matinée: La marca del zorro, Mi tío Samuel y serial. Rotativo: María Rosa y Adán y la serpiente y Noticiario chileno.

MIRAFLORES — Miraflores 318. — Teléfono N.º 80909. — Rotativo: Un crimen en la noche y Comicos de alcor.

MONUMENTAL — Alameda Bernardo O'Higgins 3948. — Teléfono 91259. — Matinée: La niña precor, Frente a los huracanes y seriales. Rotativo: Cantata y La casa del malicio y agredidos.

NACIONAL — Avda. Independencia N.º 801. — Teléfono N.º 65050. — Matinée: La niña precor, Frente a los huracanes y seriales. Rotativo: Cantata y La casa del malicio y agredidos.

NORMANDIE — Alameda Bernardo O'Higgins 139. — Teléfono 87749. — Matinée, vermuth y noche: La eria y la espada y Desdichado Don Juan.

NOVEDADES — Cuzco esq. Avenida Portales. — Teléfono N.º 94394. — Matinée: El hombre intrépido, agredidos y seriales. Vermuth y noche: María Rosa y La niña precor.

RUSOA — Avenida Irarrázaval N.º 3708. — Teléfono N.º 48153. — Matinée: La marca del zorro, Lobos del monte y seriales. Rotativo: El diamante del maharaja y Adán y la serpiente.

RADIO-CITY — Huérfanos N.º 1008. — Teléfono N.º 4041. — Cerrado por reparaciones.

REX — Huérfanos N.º 138. — Teléfono N.º 31143 y 1144. — Matinée, vermuth y noche: Tormentas de pasión.

RECOLETA — Avenida Recoleta N.º 307. — Teléfono N.º 63574. — Matinée: Las llaves del reino, El diablo y seriales. Rotativo: Un modelo de París. En Viena nace el vals y Muerto en la página dos.

REPUBLICA — Avenida República N.º 230. — Teléfono N.º 80613. — Matinée: La marca del reino, Mi tío Samuel, Bandido del Llanito y serial. Rotativo: Huracán, Eramos seis y La picara princesa.

RIALTO — Avda. Pedro de Valdivia N.º 8346. — Teléfono 41697. — Matinée: Laurel y Hardy, Chaplin, Paolino, Abbott y Costello y serial. Rotativo: Madona de las tinajas y Corazón de mujer.

SANTIAGO — Merced N.º 839. — Teléfono N.º 23888. — Matinée, vermuth y noche: Crepusculo.

SANTA LUCIA — Alameda B. O'Higgins esq. San Isidro. — Fono 61379. — Matinée, vermuth y noche: Aladino y la lámpara maravillosa.

SELECTA — Chacabuco N.º 1178. — Teléfono N.º 91194. — Matinée: El gran vals, Su Alteza y el botones y Cesta indomable.

VICTORIA — Huérfanos esq. San Antonio. — Teléfono N.º 30051. — Rotativo: Cuando el amor florece.

VALENCIA — Plaza Chacabuco. — Teléfono N.º 61387. — Matinée: Yo quiero un novio, Saboteaje en el norte y seriales.

AGUSTINAS 1260.- Casilla 51 D.

SANTIAGO DE CHILE, DOMINGO 3 DE NOVIEMBRE DE 1946

PRECIO EN TODAS

EXPOSICION DE ANIMALES
EN TEMUCOORGANIZADA POR LA SOCIEDAD DE FOMENTO AGRI-
COLA DE TEMUCO Y A CELEBRARSE DEL
7 AL 10 DE NOVIEMBRE

"LA RURAL"

Rematará en el recinto de la Exposición,
reproducir toros de los siguientes
Criaderos:

EL JUEVES 7 DE NOVIEMBRE, de 9.30 a 12 de la mañana

TOROS NORMANDOS del Criadero "Long Long", del señor José Lamollette.
TOROS NORMANDOS del Criadero del señor Juan B. Outeau.
TOROS NORMANDOS del Criadero "San Francisco", del señor Waldo Klapp.
TOROS NORMANDOS del Criadero "Rafael", de la señora María Lamollette de Saint Pierre.
TOROS NORMANDOS del Criadero "Pucón", del señor Ramón Quezada.

TOROS ABERDEEN ANGUS del Criadero "Curacautín", del señor Juan D'Eigny.
OVEJUNOS HAMPSHIRE DOWN del Criadero "Lanco", de los señores Lantier y Westermayer.
OVEJUNOS HAMPSHIRE DOWN del Criadero "Cullinco", del señor Roberto Badilla P.
TOROS SUIZOS SIMMENTAL de la Sucesión Wilmer.

EL VIERNES 8 DE NOVIEMBRE, de 9.30 a 12 de la mañana

TOROS HOLANDESES AMERICANOS del Criadero "Arquero", de los señores Cooper y Cia. (General López).
TOROS HOLANDESES AMERICANOS del Criadero "Los Angeles", del señor Oscar Hinrichsen.
TOROS HOLANDESES AMERICANOS del Criadero "Rhué", del señor Edmundo Moller.
TOROS HOLANDESES EUROPEOS del Criadero "Long-Long", del señor José Lamollette.
TOROS HOLANDESES EUROPEOS del Criadero "La Aguada", del señor Enrique Puffo (Yumbel).
TOROS HOLANDESES EUROPEOS del Criadero "La Laguna", del señor Luis Rivadeneira.

TOROS DURHAM del Criadero "Raririka", de los señores Dantías y Westermayer.
TOROS DURHAM del Criadero "Saglie", del señor Heilmuth Hott (Osorno).
TOROS DURHAM del Criadero "El Nari", del señor Eleazar Bravo.
TOROS DURHAM del Criadero "Rio Negro", del señor Alberto Schwalm.
TOROS DURHAM del Criadero "Osorno", del señor Juan B. Outeau.
TOROS DURHAM del Criadero "Retiro", del señor Jorge Jaramillo.
OVEJUNOS HAMPSHIRE DOWN del Criadero "Pallahué", del señor Sisy Germán.
OVEJUNOS HAMPSHIRE DOWN del Criadero "Curacautín", del señor Luis Doussoulin.

EL SABADO 9 DE NOVIEMBRE, de 9.30 a 12 de la mañana

TOROS CLAVES del Criadero "Santa Ana", de la señora Elena S. vda. de Reichert.
TOROS CLAVES del Criadero "Freire", de la señora Violeth de Roth.
TOROS CLAVES del Criadero "Lonco", del señor Oscar Schlegel.
TOROS CLAVES del Criadero "Candelaria", del señor Rolfo Becker.
TOROS CLAVES del Criadero "Santa Julia", del señor Carlos Schlegel.
TOROS CLAVES del Criadero "Lantier", del señor Martín Schneider.

TOROS CLAVES del Criadero "Suecia", del señor Carlos Reichert.
TOROS CLAVES del Criadero "Los Alamos", del señor Wilfredo Quezada.
TOROS CLAVES del Criadero "Santa Cecilia", de la Sucesión A. Mora.
OVEJUNOS HAMPSHIRE DOWN del Criadero "Temuco", del señor Luis Rivadeneira.
OVEJUNOS HAMPSHIRE DOWN del Criadero "Osorno", del señor Otto Frohlich.

EL DOMINGO 10 DE NOVIEMBRE, de 9.30 a 12 de la mañana

CABALLARES CHILENOS FINA SANGRE
DEL CRIADERO "VILVUN", de los señores Schnoberner, Mues, y Cia.
DEL CRIADERO "ARQUERO", de los señores Cooper y Cia.
DEL CRIADERO "LA MARANA", del señor Andrés Lamollette.
DEL CRIADERO "PITRUTQUEN", de Industrias Varías.
DEL CRIADERO "RIHUE", del señor Edmundo Moller.
DEL CRIADERO "CHERQUENCO", del señor Oscar Fuentes.
DEL CRIADERO "LA LAGUNA", del señor Luis Rivadeneira.

DEL CRIADERO "TEMUCO", del señor Hardy Mombert.
DEL CRIADERO "EL BUDY", de la Sociedad Agrícola "El Budy".
DEL CRIADERO "OSORNO", del señor Jorge Stolzenbach.
CABALLARES PERCHERON DEL CRIADERO "PITRUTQUEN", de Industrias Varías.
DEL CRIADERO "HARAS NACIONAL".

«Feria Temuco» de «La Rural» S. A. de Ferias

Actividades Gremiales

ACTO DE LA SEMANA DEL NIÑO
EN LA SOCIEDAD DÁVILA BAEZASE HA PROGRAMADO DE ACUERDO CON EL ROTARY
CLUB. — ACTUARA EL CONJUNTO CERVANTES

La Sociedad Mutual "J. M. Dávila Baeza", llevará a efecto el próximo martes a las 20.30 horas, en San Francisco 668, un

COMANDO NACIONAL
EE. DE BENEFICENCIA

El Comando Nacional de E.E. de Beneficencia de Chile celebrará el próximo martes a las 21 horas, en el local de Arturo Prat 64, una interesante reunión, a fin de tratar los diversos problemas por los cuales atraviesa en la actualidad este gremio.

En forma especial, se abordará el tema del reajuste de sueldos de los personales hospitalarios, el cual no corresponde a lo que el gremio esperaba. Además se informará sobre la elaboración del primer número del periódico gremial y el resultado de la última entrevista sostenida con el Director General de la Junta Central de la Beneficencia.

CURSO DE CULTURA Y
CAPACITACION SOCIAL
EN FED. MUTUALISTA

Mañana lunes, a las 19.15 horas, se iniciará el curso de Cultura y Capacitación Social que ha organizado la Federación Mutualista de Santiago, dedicado exclusivamente a dirigentes y miembros de directorios de las sociedades mutualistas, en la provincia de Santiago.

Este curso ha sido encomendado al Secretario de Prensa y Cultura de la Confederación Mutualista de Chile, y constará de materias relacionadas con los principios fundamentales del mutualismo, organización y administración de las sociedades de socorros mutuos, labor y obligaciones de los dirigentes y aspectos relacionados con la legislación social.

Las inscripciones se recibirán hasta mañana, en la secretaría de San Diego 23, oficina de la señora Elsa Del Pino, quien atenderá de 11 a 12 y de 15 a 17 horas.

REVISE EL LLAMADO
DE SU INSTITUCIONJUNTA VECINAL POBL. SANTA ROSA. — Reunión general hoy a las 11 horas, en el local social de calle Madrid 2555.
PED. SUBOFICIALES Y CARABINEROS EN RETIRO. — Reunión general extraordinaria hoy a las 9 horas en Libertad 644.UNION EIND. OBREROS EN BARRACAS. — Reunión de discusión, el próximo martes a las 21.30 horas, en Santa Rosa 555.
SIND. DE RADIO-TELEGRAFISTAS. — Reunión general el próximo miércoles a las 21 horas, en el local de costumbre.

La Escuela Nocturna "Augusto Villanueva", procederá a entregar los diplomas e insignias a los alumnos de la Escuela, y al mejor trabajo presentado sobre el tema "Como espero ser vir a mi patria cuando sea mayor".

Caja de Crédito Popular
REMATESSEMANA COMPRENDIDA ENTRE EL 4 Y EL 9 DE NO-
VIEMBRE DE 1946Préstamos concedidos en marzo de 1946 y vencidos en
septiembre de 1946

MARTES 5, EN LA SUCURSAL N.º 4, SAN PABLO N.º 2465
OBJ. VARIOS. — Sucursal N.º 4. Nos. 219.20 al 219.408
OBJ. VARIOS. — Sucursal N.º 4. Nos. 191.91 al 194.069
MIÉRCOLES 6, EN LA SUCURSAL N.º 5, MATUCANA N.º 33
OBJ. VARIOS. — Sucursal N.º 5. Nos. 450.008 al 450.71
OBJ. VARIOS. — Anexo Carrera. Nos. 73.061 al 80.751
JUEVES 7, EN LA OFICINA MATRIZ, SAN PABLO N.º 1130
BOPA. — Sucursal N.º 2. Nos. 301.155 al 311.8
VIERNES 8, EN LA SUCURSAL N.º 6, SAN DIEGO N.º 1148
OBJ. VARIOS. — Sucursal N.º 1. Nos. 330.953 al 330.953
OBJ. VARIOS. — Anexo San Diego. Nos. 41.111 al 41.784
OBJ. VARIOS. — Anexo Portugal. Nos. 70.421 al 71.884
OBJ. VARIOS. — Sucursal N.º 3. Nos. 70.421 al 71.884
EXHIBICION: El día anterior al remate.
RENOVACIONES: solo se admiten hasta el día anterior a la exhibición.
PAGO AL CONTADO. ENTREGA INMEDIATA

Tarzan

POR EDGAR RICE BURROUGHS

UNA SELVA DE
ARBOLES CON
PUAS SEPARABA
AL HOMBRE
— MONO DE SU
HOGAR.HABÍA UNA SENDA
PEQUEÑA DE LAS
BESTIAS, PERO
NO CONDUCA A
DIRECCION
DETERMINADA.CON SU ARROJO
CARACTERISTICO,
TARZAN DECIDIÓ
PASAR SOBRE
AQUELLA GRAN
BARRERA
ESPINOSA.ENTRE LAS
RAMAS MÁS ALTAS
EL AMO DE LA
SELVA AVANZÓ
CON CAUTELA
REHUYENDO
LAS PELIGROSAS
PUAS.VENCIDO DE CANSANCIO,
CORTÓ LOS AGUIJONES
DE UN TRONCO Y SOBRE
ÉSTE SE ECHÓ A DORMIR.LOS OJOS DE UN GIGANTECO
BUITRE, EL AVE DE RAPIÑA DE
APETITO INSACIABLE, SE
FIJARON EN LA FIGURA
INANIMADA.EL BUITRE,
ENGULLIDOR DE
CARROÑA,
SE ASUSTÓ AL
VER QUE SU
VÍCTIMA
SÚBITA-
MENTE
CONTRA-
ATACABA.EL ENORME
PAJARO REANU-
DO EL VUELO Y
ARRASTRÓ A TARZAN
QUE QUEDÓ COLGAN-
DO DE UNA DE
SUS PATAS.FALLECIMIENTO DEL
SR. LUIS FERNANDEZ L.

Ha dejado de existir el señor Luis Fernández L., ex director de la Sociedad Mutual "J. M. Dávila Baeza", señor Luis Fernández L., ex director de la Sociedad Mutual "J. M. Dávila Baeza", que se distinguió en sus actividades al servicio de la institución.

Sus funerales tendrán lugar hoy, a las 4 de la tarde, saliendo el cortejo desde su casa habitada, Arzobispo Casanova 25, B. Elavista hacia el Cementerio Colloco.

JUNTA DE VECINOS
"POBL. SGO. ALDEA"

Por segunda vez esta Junta y Centro efectuó el 1.º de noviembre, la romería al Cementerio General, visitando las diferentes tumbas de los difuntos de sus asociados, como también en esta ocasión se visitó especialmente la tumba de la señora madre del señor vicepresidente de la C. de la Habitación, don Abraham Alcorno F., dejando en cada una de ellas una ofrenda floral, como demostración de recuerdo de los que se han ido.

EN CIRCULACION N.º 72
DE PERIODICO GREMIAL

El Sindicato Profesional de Garzones y Ayudantes, ha lanzado a la circulación el N.º 72 del periódico gremial "Orientación Sindical Gremial", cuya nueva edición contiene diversas informaciones y artículos de interés para el gremio. Entre estos, hay que destacar el editorial, la bonificación del pago de las cupulas; el gremio internacionalmente, y la Escuela gremial del futuro.

GUIA PROFESIONAL

ABOGADOS

LITTE QUIROGA AMENAS
BENE QUIROGA NOVOA
Abogados
Hacienda Corrales, Baños
Hederoso 1170. Of. A y O
Teléfono 87164JUAN GUERRAZAVAI KAHN
RENATO FERNANDEZ LECAROS
Abogados
Estudio: Teatinos 225. — 6.º Pto.
Teléfono 63131

CONTADORES

ANTONIO BRUNA LOPEZ
Contador Autorizado
Teléfono 86003. Moneda 1439
2.º E

DENTISTAS

DR. HECTOR PACHECO F.
Extracciones difíciles, puente,
placas modernas
De 5 a 7. Edificio LA NACION.
Agustinas 1700. Teléfonos
82223 — 83397

MEDICOS

DR. DRINBERG
Enfermedades niños.
Consultas de 5.30 a 8.
Compañía 2622 — Fono 90188
10.º NDR. GORGUEVSKY
Rayos X
Broncopulmonares, Estómago,
Hígado, Diabetes
Almirante Barros 57-2 a 3.
20.º Nov

DR. RAMON PINEDA

Médico Homeopata
se trasladó a Ramón Angel Jara 481
Entre Catedral y Compañía, es-
dra 23). Teléfono 93322DR. ERNANI PANDOLFI
Fiel, Sifilis, Venereas
Arturo Prat 121.
Teléfono 80658RAIMUNDO BATINOFF
Asma, Crónico, Rayos X
15.º — Agustinas 651
Teléfonos 82321 y 46406DR. CASTAÑON
Especialmente pulmones
Consultas 1 a 3
continúa 1200 (Edificio LA NACION)WAGNER
Cirugía — Endocrinología
Impotencia sexual
Varices — Hemorroides
Moneda 1541 — Teléfono 82149
21.º NDR. SARRAS
Medicina Interna — Rayos X
Recoleta 275. — (Consultas 5-8)
Teléfono 74871THOMPSON SCHWARZENBERG
Señoras: glándulas, obesidad, arterio-
esclerosis, reumatismo, hígado,
cálculos, intestino,
Metabolismo, impotencia sexual
Merced 468 A — Fono 23788
2.º Dbr.DR. GASTON RAMIREZ
Fono 18117 — Consultas 8 a 9.
Fiel, Sifilis, Venereas
J. M. Infante 22 (Presidencia)
8.º Dbr.

DOCTORA BEHM

Alumna 47
10.º Nov
STUTZIN
Ex Director Hospital Europa
Urnarias — Escología — Impotencia
Teléfono 61578 — Alumna 47
2.º Dbr.ABRAHAM WASSERMAN
Especialidad: Urología, Piel, Puntos,
Estómago, Hígado, Rayos X
Avenida República 82 (3 a 6)
Fono/Consultorio: 94092
Domicilio: 46305

MATRONAS

RAQUEL GONZALEZ
Especialidad: Primeriza.
Serrano 161 — Teléfono 81205
23.º AbrilMERCEDES DARRIGRANDI
Estudio extrínseco, últimos adelantos
Avenida Holanda 3204
Teléfono 42163BLANCA FISHER
Agustinas 2408
Teléfono 92783BLANCA PINEDA
Consultas gratis.
Recibe pensionistas.
San Diego 267.
10.º Nov.SEÑORA MORAL
Enfermedades toda época
Tratamiento cam. agrícola
Avenida Santa María 230. Tercer piso
Irente Palacio Bellas Artes
Teléfono 4191Servicio de Co-
Judicial de Im-
REMATE JUD

COMUNA DE PROV

Por resolución de fecha 3 de octubre del Mayor Cuantía de esta ciudad, recaída en las contribuciones a los Bienes Raíces, caratulado "Morosos", Expediente N.º 105125, se ha fijado para el día 13 de noviembre próximo, a las quince horas, el remate de las siguientes propiedades de la Comuna de Providencia:

ROL	DEUDOR	UBICACION
325	Mante de la Providencia, Av. Santa	
1374	José Garmes Prieto, Román Díaz	
1421	Salvador Aparicio, Román Díaz	
584	Federico Bustos Z., Av. Los Leones	
939	Abraham Brandán, Av. Los Leones	
1057	Alvaro Bata, Espartero 488	
12406	Marcel L. German, Huindenburg	
15153	Gerardo Cortés, E. Mariano 23	

MINIMUM: para cada propietario, los dos vigentes.

BOLETA: El 10% del minimum señalado. DEMAS BASES Y ANTECEDENTES en el Servicio de Cobranza Judicial de Impuestos de Santiago, calle Castro N.º 6. 2.º piso.

SANTIAGO 13 de octubre de 1946.

Compañía Manuf-
de Papeles y Car-
CIERRE DEL REGISTRO

Por acuerdo del Directorio, se paraliza el funcionamiento a contar del 26 de noviembre del N.º 89 de un pelo neto por acuerdo del Directorio, el 1.º de enero de 1947. Con este motivo el Registro de Acciones cerrado desde el 4 al 26 de noviembre próximo. Durante el tiempo que el Registro Permanente de Acciones atenderá al público el 9 P. M.