EXIJA HOY SU SUPLEMENTO HIPICO

HOY ASUME KENNEDY

WASHINGTON, 19.— (UPI).— John F. Kennedy asumirá mañana la Presidencia de Estados Unidos ante una multitud que probablemente tendrá que soportar el rigor de la nieve para oirle prestar solemnemente el juramento de estilo.

Con la capital federal ya colmada de visitantes, la nieve comenzó a caer en las primeras horas de la tarde de hoy, cubriendo los adornos de las calles. Lo más probable es que la capital esté cubierta por una gruesa capa de nieve antes de la ceremonia de mañana al mediodía.

A pesar del mal tiempo, Kennedy cumplió hoy un nutrido programa de actividades, con su acostumbrada calma y reserva, en la víspera de la ceremonia en que aceptará el cargo más elevado y difícil de la nación.

Las autoridades calculan que un millón de personas presenciará la ceremonia del juramento que se realizará al aire libre, frente al Capitolio y el desfile de tres horas que habrá después a lo largo de la Avenida Pensilvania.

Kennedy, de 43 años, será el más joven de los Presidentes elegidos en las urnas por los norteamericanos. También será el primer Presidente católico de la nación.

De acuerdo con la Constitución, Kennedy prestará el siguiente juramento ante el Presidente de la Corte Suprema, Earl Warren, y en presencia del Presidente saliente, Dwight D. Eisenhower:

"Juro (o afirmo) solemnemente que desempeñaré fielmente el cargo de Presidente de los Estados Unidos y que, hasta donde lo permita mi capacidad, preservaré, protegeré y defenderé la Constitución de los Estados Unidos".

Desde que George Washington añadió las palabras "que Dios me ayude", todos los Presidente de Estados Unidos han hecho lo mismo. Como se estila, Kennedy prestará el juramento con la mano izquierda apoyada en la Biblia y la derecha ligeramente alzada.

Kennedy usará una Biblia Douay, la versión inglesa básica de la Biblia católica, que pertenecía a su abuela, la señora John F. Fitzgerald.

Aunque la mayoría de los Presidente protestantes han usado la versión King James, Kennedy no será el primero en usar una traducción diferente. Eisenhower, por ejemplo, usó una versión norteamericana corriente.

Después que Kennedy y el Vicepresidente Lyndon B. Johnson hayan prestado juramento, almorzarán en el Capitolio y luego encabezarán el gigantesco desfile hasta la Casa Blanca, donde lo presenciarán desde una tribuna especial.— (MAS INFORMACIONES EN PAGS. 4, 8, 14 y 22.)

TIEMPO PARA SANTIAGO: Algo nuboso, disminución de la temperatura.
TEMPERATURA MAXIMA DE AYER: 29,2 grados C, a las 16 horas.
TEMPERATURA MINIMA: 14,7 grados C, a las 420 horas.
APRECIACION GENERAL: En las zonas Norte y Central se observará nubosidad parcial.

LA NACION

AÑO XLV — SANTIAGO DE CHILE, VIERNES 20 DE ENERO DE 1961 — PRECIO: Eº 0,05 — N.o 15.752

EDICION DE 22 PAGINAS

Crónica . Págs.	1, 2 y 3	Gremios	11
Política	3	Registro	12
Redacción	4	Provincias	13
Gran Mundo	5	Teatros	14
Comercio	6	Hípica	15 a 18
Cables	7 y 8	Deportes	19 y 21
Aviso	9	Económicos	20
Bolsa Trabajo	10	Magazine	22

Lea HOY

PATTERSON: El campeón mundial de todos los pesos, Floyd Patterson, firmó ayer contrato para defender la corona el 13 de marzo frente al ex campeón, Ingemar Johansson, de Suecia. La pelea se efectuará en Miami ... ... (Pág. 21)

A ESPAÑA: Manuel Rodríguez, jugador de Unión Española, se quedará en la Península, jugando por el Club Zaragoza de esa misma provincia ... ... (Pág. 19)

RACING: El famoso equipo argentino de fútbol llega hoy para jugar mañana por la noche, en el Estadio Nacional, con Colo Colo. En la misma reunión Universidad de Chile enfrenta a Cerro Porteño, de Paraguay ... .. (Pág. 19)

CUBA: Los estudiantes cubanos se han declarado en huelga exigiendo que se ponga término a las ejecuciones. Asimismo, diplomáticos acreditados en La Habana llevarán a cabo una gestión conjunta ante el Gobierno de Castro con el mismo objeto ... ... (Pág. 7)

LAOS. Estados Unidos, Gran Bretaña, Canadá e India, llegaron a un acuerdo para gestionar el restablecimiento de la Comisión Tripartita Internacional en Laos, como un medio de restablecer la paz en el convulsionado país asiático ... ... (Pág. 7)

HAMBRE: Informaciones llegadas desde Londres, dan cuenta que China comunista sufre una aguda crisis alimentaria y que, incluso, ya se hace sentir el hambre en el inmenso país ... ... (Pág. 7)

Trabajo, salarios y prosperidad significa el plan de la CORFO

Iniciativa histórica, que requiere el apoyo colectivo y el esfuerzo coordinado de toda la nación.

"Para el éxito del Plan de Desarrollo Económico del país en los próximos diez años, elaborado por la CORFO, es indispensable contar con el más amplio apoyo y respaldo de la masa ciudadana", manifestó ayer en la conferencia de prensa, el Vicepresidente de la Corporación de Fomento de la Producción, Pierre Lehmann, y agregó:

"Este no es un programa de desarrollo de la CORFO, es mucho más que eso, es un programa de todo el país y de cada chileno. Si fuera posible, se debería levantar un gran barómetro o un termómetro gigantesco en la Plaza de Armas, donde cada día el público pudiera comprobar cómo se van cumpliendo las etapas de este plan, para cuyo cumplimiento debe cooperar cada persona con todo su esfuerzo y todas sus capacidades. Es un plan de todos los chilenos, para todos los chilenos".

A continuación y en conjunto con el Gerente General de la CORFO, Humberto Díaz, y con el Jefe de la Oficina de Planeamiento, Alvaro Marfán, explicó a grandes rasgos las líneas generales del Plan:

* Este programa marcará una etapa decisiva en la historia del país. Chile es uno de los primeros países del mundo en realizar una programación de esta especie, y el primero en América Latina.
* La programación del desarrollo económico, estaba expresamente estipulada en la ley que creó la CORFO en 1939, pero demoró 22 años en realizarse.
* Ello se debió a que no existían en el país, ni las fuerzas materiales ni el conocimiento humano para realizar esta tarea.
* Para efectuar una programación se precisan cifras, datos, índices estadísticos que midan el crecimiento económico del país, que en 1939 no existían.
* La CORFO debió realizar todos estos trabajos previos que desde 1950 se vienen publicando regularmente con el nombre de Cuentas Nacionales.
* Asimismo, se formó un equipo de técnicos que se especializó en el extranjero y a su regreso formó a nuevos técnicos chilenos. Es así como se organizó finalmente el Departamento de Planificación.
* Desde entonces este Departamento ha iniciado un trabajo constante, elaborando planes sectoriales. Finalmente se ha culminado esta inmensa labor con el actual programa de diez años aprobado el miércoles por el Consejo de la CORFO.
* El Programa quedó listo a comienzos de mayo pasado, y estaba a punto de ser aprobado por el Consejo cuando sobrevinieron la catástrofe y los sismos del 21 y 22 de ese mes.
* El Departamento de Planificación demoró cinco meses en reconstituir el Plan teniendo en cuenta los destrozos causados por los sismos, y la reconstrucción consiguiente. En el plan mencionado se establece que la reconstrucción total de la zona damnificada, demorará tres años.
* Lo más importante consiste en que se aprobó la voluntad de programar. Esto quiere decir que Chile no puede seguir haciendo frente a las circunstancias, sin prevenir, ni dirigir y orientar su desarrollo.
* Quiere decir que el país no seguirá a la voluntad circunstancial de los Gobiernos, pues se precisa un punto de vista, una perspectiva que siga más allá de los períodos limitados de un Gobierno.
* El programa elaborado es flexible. Puede ser modificado en forma profunda, o en detalles. Ello le permitirá continuar desarrollándose, aún cuando pudieran producirse eventuales variaciones bruscas en el precio del cobre, o cuando entre a funcionar plenamente el Area de Libre Comercio.
* Más de 30 instituciones han sido consultadas y han dado su aprobación y participarán en la realización de este programa.

(MAS INFORMACIONES EN LA PAGINA 2.)

EL NUEVO PRESIDENTE

JOHN FITZGERALD KENNEDY

EDAD: 43 años. Nació el 29 de mayo de 1917, en Brookline, Estado de Massachusetts.

ESTATURA: 1,83 metro.

PESO: 75 kilos.

ANTECEDENTES: Padre, Joseph P. Kennedy, uno de los hombres más ricos de la nación, que sirvió como Embajador en Gran Bretaña, bajo la Presidencia de F. D. Roosevelt. Madre, Rose, es hija del finado John Francis ("Honey Fitz") Fitzgerald, político democrático y Alcalde de Boston. Viven en la actualidad dos hermanos y cuatro hermanas de John Kennedy. Son muertos un hermano y una hermana.

EDUCACION: Colegio Choate, Bachiller en Ciencia, con notas distinguidas en la Universidad de Harvard, 1940. Varios grados honoríficos de Doctor en Leyes.

SERVICIO MILITAR: Estuvo incorporado en la Armada entre 1941 y 1945. Prestó servicios en el Pacífico con el grado de teniente, fue herido y condecorado por acción heroica.

ACTUACION POLITICA: 14 años en el Congreso. Elegido a la Cámara de Representantes de los Estados Unidos en 1946; reelegido en 1948 y 1950; elegido al Senado de los Estados Unidos en 1952, y reelegido en 1958. Estuvo a punto de ser proclamado candidato a la Vicepresidencia en 1956.

OTRAS ACTIVIDADES: Autor de tres libros: en 1940 "Por qué Inglaterra se Durmió"; en 1956 "Perfiles Valerosos", con el que obtuvo un Premio Pulitzer; en 1960 "La Estrategia de la Paz", que es principalmente una colección de sus discursos sobre política exterior.

(Foto de "THE OBSERVER")

S. E. envió un saludo a Kennedy

Con ocasión de asumir hoy el mando el nuevo Presidente de los Estados Unidos, John Fitzgerald Kennedy, el Presidente Alessandri le dirigió ayer un cablegrama de saludos, deseándole éxito en su mandato.

Por su parte, el Canciller Germán Vergara Donoso enviará una comunicación similar al Secretario de Estado, Dean Rusk, quien también jurará hoy dichas funciones en Washington.

Maltrato a Lumumba crea situación muy explosiva

LEOPOLDVILLE, 19 (UPI).— Por Arthur L. Higbee.— El hecho de que el Primer Ministro depuesto, Patrice Lumumba, haya sido salvajemente golpeado, mientras se lo trasladaba a Jadotville, a bordo de un avión belga, ha sumido al Congo en una crisis más profunda y despertado temores de que se produzcan nuevos choques.

La Unión Soviética exigió que las Naciones Unidas adopten las "medidas necesarias" para que se ponga en libertad a Lumumba y a otros dos presos políticos congoleños, que fueron llevados a la provincia de Katanga, cuyo Presidente, Moise Tshombe, es el mayor enemigo de Lumumba.

En Elisabethville, fuentes bien informadas dijeron que Lumumba fue tan salvajemente golpeado a bordo del avión belga de la Air Congo, que el piloto tuvo que salir de su cabina para advertir a los guardianes congoleños del Primer Ministro depuesto que, de seguir así, iban a destrozar el avión.

TRES DEFENSORES DE LA LIBERTAD:

Jean Cassou, Ignazio Silone y Raymond Aron vienen a Chile

Dos destacadas personalidades de la literatura europea visitarán nuestro país en el otoño, invitadas por diversas instituciones culturales, para dar conferencias y participar en mesas redondas y seminarios sobre diversos aspectos de la realidad espiritual y cultural de Hispanoamérica.

Una de estas personalidades es el hispanista francés Jean Cassou, el famoso autor de "La Vie de Philippe II" y "Le Pays qui n'est a personne". Cassou —nacido en 1897, autor de una decena de obras maestras y traductor aforinado de muchos escritores españoles e hispanoamericanos al francés, entre otros Cervantes, Ramón Gómez de la Serna y Eugenio d'Ors— tiene el propósito de consagrar un libro a nuestro país, su paisaje, su pueblo y sus poetas.

Otro escritor con cuya venida se cuenta es el italiano Ignazio Silone, el celebrado autor de "Pane e vino" y "Fontamara". Silone es el pseudónimo de Secondo Tranquilli, escritor de Aquila, que visitó Rusia en 1921 y dirigió por años publicaciones comunistas. Antifascista destacado, terminó repudiando toda forma de opresión, y se convirtió en una connotada figura del socialismo italiano, destacándose en la dirección del periódico "Avanti".

También se estima que viene a Chile, Raymond Aron.

Un plan de todos los chilenos

Pierre Lehmann, Vicepresidente; Humberto Díaz, Gerente General, y Alvaro Marfán, Jefe del Departamento de Planeamiento de la CORFO, explicaron ayer detenida y documentadamente el programa de diez años, para el Desarrollo Económico del país. Lehmann, hizo hincapié en la necesidad imperiosa de que todos los chilenos hagan suyo este plan y pongan toda su voluntad para sacarlo adelante, como una condición básica, para el cumplimiento exitoso de él. (De izquierda a derecha Pierre Lehmann y Humberto Díaz).

Descartada participación de una mujer en asalto de El Golf

Investigaciones descartó la participación de una mujer en el asalto del barrio El Golf, del que fue víctima el agente de la Compañía de Tabacos Ernesto Cerda Martínez.

La amiga del agente, ubicada ya por la policía, fue interrogada en la mañana de ayer por los detectives de Ñuñoa. También fue interrogado el personal de la agencia de Providencia 1249.

El monto de lo robado ha disminuido. Los billetes de la Polla son 15 y no 30, como lo denunció anteriormente la víctima. El dinero robado alcanza a Eº 250 y no a 500 escudos. Algunos clientes que entregaron cheques ya han dado orden de no pago a los bancos respectivos.

UNA PISTA: LOS BOLETOS

Los boletos de la Polla Chilena de Beneficencia son la única pista que explota ahora la policía. El encontrar uno de ellos puede llevar a ubicar a los asaltantes.

También, los siete detectives de Ñuñoa, encargados del caso, tratan de ubicar a dos sospechosos que recorrieron el sector donde fue cometido el asalto la mañana del martes.

La víctima no ha reconocido a ningún delincuente fichado en Investigaciones como el posible autor.

Otras de las averiguaciones que hará la policía será ubicar a dos señoras que estaban sentadas en uno de los bancos de la plazoleta que rodea el edificio de la Municipalidad de Las Condes, en los momentos que ocurrió el asalto.

El agente de la Compañía de Tabacos, Ernesto Cerda, no tiene sospechas de persona alguna. Dijo que todo ocurrió con una rapidez extraordinaria y solo sintió dos golpes en el costado izquierdo, cuando lo encañonaron con un revólver.

El mismo día del asalto no vio a ningún sospechoso rondando el negocio, ni tampoco notó que un automóvil lo siguiera desde que lo abandonó en dirección a El Golf.

Ernesto Cerda Martínez llegaba dos o tres veces por semana a ver a su amiga (A. B. R.), y siempre se detenía en la esquina de Reyes Lavalle y Alcalde.

Después que fue asaltado, llegó ella y le contó el caso, dirigiéndose después a la Subcomisaría de Carabineros de Vitacura a estampar la denuncia.

Ahora... a trabajar

LONDRES, 19 (UPI).— Por Margareta Saville.— Anthony Armstrong-Jones se ha conseguido un empleo, pero aparentemente ha perdido toda posibilidad de recibir un título nobiliario en el futuro inmediato, según se dijo hoy en círculos de la Corte.

Hasta el anuncio de ayer, de que el marido de la princesa Margarita trabajará en lo sucesivo como asesor del Consejo de Diseño Industrial —sin sueldo—, circulaba el rumor de que la reina Isabel pensaba dar un título a su cuñado. Incluso se creía que la reina lo elevaría a la dignidad de Par del reino antes de partir mañana en jira de siete semanas por Chipre, India, Pakistán, Nepal e Irán.

Sin embargo, en fuentes de palacio se dijo esta noche a la United Press International que la soberana no piensa en tal cosa.

Si Armstrong-Jones habrá de recibir eventualmente un título, lo más probable es que tenga que esperar hasta que la princesa Margarita quede embarazada. Se dice que a la familia real no le gusta nada la idea de que los hijos de Margarita sean simplemente "señorita" o "señor".

Armstrong-Jones comenzará a trabajar el lunes en el Consejo, una institución financiada por el Gobierno.

Ayer HOY y Mañana

● Estadio de Cauquenes

Al presentar un presupuesto igual al oficial, ascendente a E° 16.552,46, la firma Antonio Venegas Carrasco se adjudicó la preferencia para las terminaciones y reparaciones del Estadio de Cauquenes. Se presentaron a la apertura de propuestas efectuada ayer, 5 contratistas, incluyendo la firma mencionada.

● No remuneran vacaciones

Con el Ministro de Justicia, Enrique Ortúzar Escobar, se entrevistó ayer la directiva de la Asociación de Receptores Judiciales para plantearle diversos problemas que afectan al gremio, entre ellos, la situación que se les crea durante el feriado judicial en que no perciben remuneraciones.

● Camino en Malleco

Para la construcción de un tramo de 28 Km. en el camino de Victoria a Traiguén, provincia de Malleco, se abrieron ayer propuestas por un total de E° 189.574,25. La más baja fue presentada por la firma Yaconi Hermanos y Cía. Ltda., y que asciende a E° 173.754,25.

● Reglamento de Prisiones

Fue dictado ayer el decreto que fija el texto del reglamento de modificaciones para el personal del Servicio de Prisiones, informó el Ministro de Justicia, Enrique Ortúzar. Añadió que se encuentra listo el proyecto que designa a los abogados integrantes de la Corte Suprema y de las Cortes de Apelaciones del país.

● Inauguran camino de Curicó a Colchagua

En presencia de los Intendentes de Curicó y Colchagua, fue inaugurado ayer un camino de 30 Km. con pavimento de hormigón de cemento de 18 cm. de espesor, lo que permitirá el paso de vehículos de alto tonelaje. El camino de 7 m. de ancho comprende los sectores Monterla-Tuno-Chima y Peiquín-Polonia.

● Equipo esterilizador para el Salvador

La suma de E° 52.117,59 acordó invertir el SNS para la adquisición de un equipo esterilizador destinado al Hospital del Salvador de Santiago, según se informó ayer en la Dirección General.

● Homenaje a Miguel Silva

Ayer se informó que el Consejo del Servicio Nacional de Salud, en su última sesión, rindió un homenaje a Luis Miguel Silva, perteneciente a la Brigada Sanitaria Antimalárica de Carabineros, acordando enviar notas al Cuerpo de Carabineros y a la familia del extinto y, también, solicitar al Congreso una pensión de gracia para la familia.

● Requisitos para Auxiliares de Enfermería

Se informó en la Dirección del SNS que los requisitos para los cursos de Auxiliares de Enfermería son tener una edad entre 17 y 25 años, y haber cursado el tercer año de humanidades como mínimo. Cumplido satisfactoriamente el curso, las alumnas recibirán su certificado de competencia que servirá de antecedente para el ingreso a la planta del servicio.

● A Arica el Ministro de Educación

Eduardo Moore, Ministro de Educación, partió ayer a Arica para inaugurar el plan experimental de la enseñanza. Integran también la comitiva los tres directores generales de Educación, el Superintendente y otros jefes de la enseñanza.

● Caminos en zona de Coelemu

Una suma superior a 300 mil escudos destinará el Ministerio de Obras Públicas para una red de caminos en el sector de Coelemu. Las rutas principales serán Coelemu-Rafael; Coelemu-Magdalena-San Ignacio de Palomares y Coelemu-Quirihue, con un puente carretero de 1.400 metros sobre el río Itata.

● Racionalización de servicios

Ayer quedaron finiquitadas las conversaciones entre la Dirección del Presupuesto del Ministerio de Hacienda y el Instituto de Organización y Administración de Empresas (INSORA) para efectuar un estudio de racionalización de la administración pública. En dichos estudios participará el especialista John Lundell.

● Vacaciones en "La Ermita"

Cincuenta alumnas de planteles de enseñanza fiscal partirán mañana, a las 13 horas, a pasar sus vacaciones al preventorio "La Ermita", en el sector cordillerano de Farellones. Las alumnas deberán encontrarse en el Liceo María Auxiliadora, Avenida Matta y Santa Rosa, a la hora citada para iniciar el viaje.

● Servicios Públicos de Arica

Setecientos mil escudos serán dispuestos para la ubicación definitiva de 19 servicios públicos de Arica que en la actualidad se encuentran diseminados en la zona. De esta suma, 300 mil escudos serán para servicios públicos; 200 mil para retenes y 200 mil para cárceles y juzgados. A fin de estudiar dichas inversiones, hoy viajará a dicha ciudad una comisión de la Dirección de Arquitectura del Ministerio de Obras Públicas.

PREMIOS "LIFE".— En ceremonia realizada ayer en el Hotel Carrera, el Jefe de Redacción de "Life" en Castellano, Alberto R. Cellario, hizo entrega del Primer Premio (1.000 dólares) y de la Mención Honrosa (250 dólares), a Alfonso Echeverría Yáñez y Carlos Rozas Larrain, ganadores en el Concurso Literario Latinoamericano, patrocinado por dicha publicación. El premio incluye, además, la publicación de las obras. El grabado capta el momento en que Alfonso Echeverría —nieto de don Eliodoro Yáñez, hijo de Flora Yáñez— recibe su premio, de manos de Alberto R. Cellario, mientras Mario Planet, corresponsal de "Life" en Chile, observa.

420.000 casas se construirán durante los próximos 10 años

El programa decenal de la CORFO, estipula, además, el regadío de 300.000 hectáreas nuevas de terreno y el mejoramiento de otras 600.000

Los objetivos fundamentales del Programa de 10 años, para el Desarrollo y Fomento de la Economía y la Producción del país, aprobado por la CORFO, comprende algunos de los siguientes fines básicos:

ALGUNAS METAS ESPECIFICAS

De acuerdo con el Programa, al término de los diez años se habrán cumplido diversas metas, algunas de las cuales se destacan a continuación:

Frente a un incremento de la población de 25 por ciento, se registrarían los siguientes aumentos:

De la producción nacional en 61 por ciento. De la producción agrícola en 62 por ciento. De la producción minera en 69,1 por ciento. De la producción industrial en 76,2 por ciento. De las exportaciones en 77 por ciento. Del consumo privado en 49,1 por ciento. De 420.000 casas. De electricidad en 1.300.000 Kw. Del riego en 300 mil Has. nuevas y 600 mil mejoradas. Construcción de 14 plantas lecheras. Construcción de 2.700 Km. de caminos pavimentados. De la producción de celulosa de 70.000 a 240.000 toneladas. De papel de periódicos de 68.000 a 228.000 toneladas. De acero de 340.000 a 542.000 toneladas. De petróleo de 1 millón 800 mil m3, en 1961 a más de 4 millones.

PRINCIPALES RUBROS DE INVERSION INCLUIDOS EN EL PROGRAMA

I.—Agricultura

a) Regadío Obras Públicas. Riego de aproximadamente 300 mil nuevas hectáreas y mejora de 600.000.

b) Regadío CORFO. Riego de aproximadamente 75.000 hectáreas.

c) Habilitación de tierras. Incorporación de 150.000 hectáreas de actuales suelos húmedos.

d) Plantaciones frutales. Incorporación de 43.000 hectáreas de frutales. En la actualidad existen 60.000 hectáreas.

e) Mecanización agrícola. Importación de 20.600 tractores.

f) Plantas lecheras. Construcción y ampliación de 14 plantas.

g) Mataderos frigoríficos. Construcción, terminación y ampliación de 7 mataderos frigoríficos.

h) Frigoríficos de distribución. Construcción y ampliación de 9 frigoríficos.

i) Embaladoras y deshidratadoras de frutas. Construcción y ampliación de 16 plantas.

j) Desecadoras y Bodegas de granos. Construcción de 17 desecadoras y bodegas.

k) Plantas mecanizadas productoras de pan. Construcción de 20 plantas.

II.—Minería

a) Cobre. Grandes empresas actuales. Producción en 1961: 473 tons. y en el último año del Programa: 705.000 tons.

b) Hierro: Grande, Mediana y Pequeña Minería. Producción en 1961: 6.100.000 tons. y en el décimo año 11.880.000 tons.

c) Salitre. Producción en 1961: 1.200.000 y capacidad de producción en el décimo año: 1.400.000.

d) Mediana y Pequeña Minería del Cobre y Mineral Río Blanco. Producción en 1961: 48 mil tons. cobre fino; en décimo año: 158.000 tons.

e) ENAMI (Paipote y Ventanas). Producción: 20.000 tons. de cobre blister en 1961 y en el décimo año: 46.000 tons.

III.—Industrias

a) Proyectos específicos nuevos:

1.—Celulosa. Capacidad de producción 1961: 70.000 ton. y en el décimo año: 240.000 tons.

2.—Papel para periódicos. Capacidad de producción en 1961: 68.000 tons. y en el décimo año: 228.000 tons.

3.—CAP, acero y arrabio. Producción en 1961: 340.000 toneladas de productos laminados, y en el décimo año: 542 mil toneladas.

4.—Refinerías de petróleo. Producción en 1961: 1.592.000 m3. y en el décimo año: 4 millones 2 mil m3.

5.—Proyectos específicos varios (Cemento, industrias pesqueras, industrias químicas). Inversiones totales durante el decenio: Cemento: 39 millones de escudos; Pesca: 29 millones de escudos; Química: 27 millones de escudos. Los proyectos respectivos se encuentran en estudio.

b) Proyectos no específicos. Incluyen algunas inversiones nuevas no especificadas y las inversiones necesarias para los siguientes sectores industriales: 1.—Alimenticias; 2.—Bebidas; 3.—Tabaco; 4.— Textiles; 5.—Calzado y Vestuario; 6.—Madera y Corcho; 7.—Muebles y Accesorios; 8.—Papel y Celulosa; 9.-Impresiones; 10.—Cuero; 11.—Caucho; 12.—Químicas; 13.—Derivados del Petróleo y Carbón; 14.—Minerales no metálicos; 15.—Metalúrgicas Básicas; y 16.— Manufacturas diversas.

IV.—Energía y Combustibles

a) Energía Eléctrica. Potencia instalada en 1960: 1.102.000 Kw. Potencia instalada en 1970: 2.570.000 Kw. Endesa aumenta su actual potencia instalada de 403.000 Kw. a 1 millón 419 mil Kw.

b) Petróleo crudo. En 1961: 1.830.000 m3. anuales, y en el décimo año: 4.230.000 m3.

c) Carbón. Capacidad de producción en 1961: 2.200.000 tons. y aumentará en el décimo año a: 2.800.000 tons.

V.—Edificación

a) Hospitalaria. Construcción en el decenio 1949-1958: 136.500 m2. y según el Programa 779.000 m2.

b) Escolar. En el quinquenio 1954-1958: 80.000 m2. anuales y según el Programa: 268.000 m2. anuales.

c) Edificios Públicos. En el período 1953-57 se construyeron 36.000 m2. anuales y según el Programa: 40.000 m2 anuales.

d) Edificios Comerciales. Se construyeron 217.000 m2. anuales en 1958 y se construirán 250.000 m2 anuales durante el Programa.

e) Vivienda. El número de viviendas que en 1961 se estima en 1.165 llegaría a 1.584 en 1970.

VI.—Urbanización

a) Pavimentación Urbana. En el período 1950-1958 se pavimentaron 1.200.000 m2. anuales. En el período 1961-1970 se pavimentarán en promedio 1.650.000 m2. anuales.

b) Obras sanitarias:

1.—Agua Potable. En 1958: 3.655.000 habitantes abastecidos. Se abastecería de agua potable el total de la población urbana en 1970, la que alcanzaría 6,8 millones de habitantes.

2.—Alcantarillado. En 1958: 2.4 millones de habitantes asnesados. En el décimo año habrá 4.150.000 habitantes que gozarían de servicio de alcantarillado, lo que constituiría el 60 por ciento de la población urbana.

VII.— Telecomunicaciones

Incluye inversiones globales en Telégrafos, Teléfonos, Radiodifusoras y Televisión. Programa global que alcanza a 75 millones de escudos.

VIII.—Transportes

a) Ferrocarriles del Estado. Electrificación Santiago - Temuco; reemplazo de 1.500 kilómetros de vía, adquisición de elementos de tracción y carga; modernizar los sistemas de señalización y comunicaciones.

b) Carreteras. En 1961: 2.800 kilómetros de concreto o bitumen; al final del Programa existirán 5.500 kilómetros.

c) Obras Portuarias. Construcción, habilitación y mejoramiento de 12 puertos principales y otros menores.

d) Aeropuertos. Construcción y mejoramiento de 21 aeropuertos.

e) Marina Mercante. En 1960 existían 300.000 tdw; en el décimo año 480.000 tdw.

f) Camiones y otros vehículos de carga. Existencia en 1960: 66.000 unidades, y en el décimo año 84.000 unidades.

g) Movilización Colectiva. En 1960 existían 5.600 vehículos de transporte colectivo y 7.400 automóviles de arriendo. En el décimo año habrá 8.500 y 8.900, respectivamente.

h) Aeronaves Comerciales. En estudio.

Tribunal Militar dictó fallo contra Muñoz Monje y Santoni

61 días de reclusión para ambos.— Muñoz Monje deberá pagar, además, 100 escudos

Luis Muñoz Monje, ex Director de Investigaciones, Luis Santoni Pérez, general de Carabineros (R), Miguel Zerené Zerené y Mario Muñoz Duque, fueron condenados a diversas penas al terminar el proceso por la práctica de juego ilegal.

El fallo, dictado por el juez militar Cárlos Pollarolo Maggi, absuelve al capitán de Carabineros (R) Oscar Gálvez Saavedra. Siendo jefe de la Octava Comisaría, recibió en 1957 la orden de no fiscalizar el garito regentado por Zerené y Muñoz, en República 675.

El Segundo Juzgado Militar condena a Muños Monje a 61 días de reclusión y pago de 100 escudos, como administrador de casa de juego de suerte. El general Santoni deberá cumplir el castigo de 61 días de reclusión militar por incumplimiento de sus deberes como prefecto jefe de Santiago. A ambos, por reunir condiciones que exige la Ley 7.821, se les remite la pena. Quedarán sometidos, sí, al Patronato de Reos de Santiago durante el tiempo que dure la condena.

Muñoz Duque y Zerené Zerené fueron condenados a 100 días de reclusión y pago de 100 escudos cada uno. Les servirá de abono el tiempo que estuvieron en prisión preventiva. Se les condena por dueños y administradores del garito clandestino.

Principio de incendio hubo en el garage de la Presidencia

Un principio de incendio —originado en un medidor eléctrico exterior— se registró en el garaje de la Presidencia de la República. La alarma se dio a las 19.40 horas.

Personal del garaje retiró rápidamente los vehículos, entre ellos el del Jefe del Estado.

Los daños fueron de mínimo monto.

Obrero murió asfixiado en la mina La Africana

Un obrero de la mina de cobre "La Africana", de la Santiago Mining Company, pereció asfixiado en una galería situada a ochenta metros de profundidad.

El accidente se produjo a las 10 horas de ayer y la víctima es Ernesto Aguilera Godoy, de 34 años de edad, casado. Sufrió heridas el jefe de turno, Rolando Rojas Meza, al caer al fondo de la galería cuando trataba de rescatar al obrero. Otros 4 trabajadores sufrieron lesiones leves por las emanaciones de gas al penetrar a la galería.

El sitio estaba abandonado y carecía de ventilación, habiéndose acumulado gas en el interior. Según lo expresado por representantes de la empresa, no tenían motivo para acudir allí, ya que las faenas se efectuaban en otros sectores de la mina.

El jefe de turno herido fue internado en el Hospital Traumatológico, en estado de gravedad.

Ladrones desmantelaron refugio de grupo andino en Farellones

Robaron desde los útiles de cocina hasta las camas.— Monto total asciende a un millón de pesos.— Carabineros del Retén Las Condes persigue a los autores

Prácticamente desmantelado quedó el refugio del Grupo Andino "Gaston Saavedra", de Farellones, al llevarse los ladrones desde los útiles de cocina hasta las camas.

El monto total de lo robado alcanza a un millón de pesos, e incluye 2 victrolas, 30 juegos de servicio, 22 camas, 10 cortinas, dos lámparas y los útiles de cocina.

El robo fue descubierto por el empleado del refugio José Rivera Moyano, el martes en la tarde. Cuando llegó, encontró las puertas y ventanas destruidas y el refugio vacío.

El robo, según las investigaciones hechas por Carabineros del Retén Las Condes, fue cometido la semana pasada. Los policías tienen antecedentes que pueden llegar a detener a los autores.

El refugio está ubicado a 36 kilómetros del Retén Las Condes, el puesto policial más próximo.

NO HAY EPIDEMIA DE SARAMPION EN CHILOE

Que no existe epidemia de sarampión en Chiloé, estableció la Comisión de la XIII Zona de Salud, integrada por los médicos Mario Ferreiro, Raúl Fellú y Jorge Valenzuela, que realizó una visita inspectiva a las localidades de Huildad, San Juan de Chadme e Isla Tranqui, de esa provincia.

En su informe manifiestan que la versión sobre existencia de esta epidemia, que provocó alarma en las esferas del SNS, carece de base fundamental, y que solo se trata de casos aislados y de baja mortalidad.

Especial brillo revestirá hoy clásica Fiesta del Roto

Actos oficiales y diversiones populares conmemorarán dignamente el 122.o aniversario de la batalla de Yungay

Con diversos actos oficiales y populares en la Plaza Yungay, de Santiago, será celebrado hoy el 122.o aniversario de la Batalla de Yungay, instituido como la Fiesta del Roto Chileno, en homenaje a la bravura demostrada por nuestro pueblo en esta lid, ocurrida a las márgenes del río Santa.

ACTOS OFICIALES. — Los actos oficiales se iniciarán a las 10 horas, con el izamiento del Pabellón Patrio junto al monumento al Roto Chileno, en dicha plaza; una Misa de Campaña, oficiada por el párroco de San Saturnino, Fidel Araneda Bravo, quien pronunciará una alocución patriótica sobre el general Manuel Bulnes.

ACTOS POPULARES. — A las 10.30 horas se realizarán carreras y pruebas atléticas infantiles en la Plaza Yungay, con diversos premios, otorgados por la Municipalidad de Santiago y el club Banfield, del barrio.

Paralelamente a estos actos se realizará una retreta musical por una Banda del Ejército. Los actos populares de la mañana terminarán con una función de títeres por la Compañía Bubulú.

En la tarde se iniciarán los actos a las 15 horas, con una visita al Asilo de Ancianos, de calle San Pablo, con actuación de conjuntos folklóricos.

A las 17.30 habrá una alocución patriótica a cargo de un regidor de la Municipalidad de Santiago, y de 18 a 19 horas proseguirán la retreta musical y actuación de conjuntos artísticos. En esta ocasión se procederá al reparto de obsequios a familias necesitadas del barrio, donados por la Municipalidad, y la iniciación, desde la Plaza Yungay, de la disputa del Circuito El Roto Chileno, organizado por la Federación Atlética.

Finalizarán los actos de celebración del nuevo aniversario de la Batalla de Yungay con una función de fuegos artificiales, organizada por la Municipalidad en homenaje al Roto Chileno.

EN LA MONEDA

Germán Monroy, nuevo Embajador de Bolivia

La Cancillería anunció ayer el agreement para su designación

El Gobierno anunció ayer haber otorgado el agreement para la designación de Germán Monroy Block, como nuevo Embajador de Bolivia en Santiago. Reemplazará en sus funciones al actual Embajador Renán Castrillo, quien regresará a fines del mes en curso a su país, después que reciba el próximo miércoles la condecoración "Al Mérito", en el Grado de Gran Cruz.

El Embajador Monroy Block es un ex parlamentario, que anteriormente fue Embajador de su país en Paraguay, y cumplió importantes misiones en la UNESCO.

Cancillería pidió informes económicos a Cónsules chilenos

El Departamento Económico de la Cancillería envió instrucciones a los cónsules chilenos en el exterior solicitando amplia información económica sobre las zonas de sus jurisdicciones. La información solicitada se refiere a operaciones bancarias, sociedades anónimas, balanzas de pago, etcétera.

El propósito que se tiene en vista al pedir estos antecedentes, es crear una sección de documentación e información en el Departamento Económico del Ministerio de Relaciones Exteriores.

Satisfactoriamente marchan gestiones de crédito en USA

El Embajador de Chile en los Estados Unidos, Walter Müller Hess, informó a la Cancillería, que se desarrollan satisfactoriamente las gestiones que le fueron encomendadas por el Gobierno, para concretar empréstitos de organizaciones privadas estadounidenses, que serán invertidos en la reconstrucción del sur.

En su informe, el Embajador Müller agrega que se encuentran pendientes las gestiones sobre el crédito de cien millones de dólares ofrecido a nuestro país por el Presidente Eisenhower, el que deberá ser ratificado por el nuevo parlamento norteamericano y por la Administración Kennedy, que inicia hoy sus actividades.

Agencia noticiosa británica Reuter's reinicia actividades

A fin de restablecer los servicios informativos de la agencia británica Reuter's se encuentra en Santiago el subgerente de dicha entidad noticiosa, Stuart Hunder-Hill, quien se entrevistará hoy al mediodía con el Presidente Alessandri, y esta tarde, a las 15.30 horas, con el Canciller Germán Vergara Donoso.

Consejo de Gabinete celebró sesión ayer

Bajo la presidencia del Primer Mandatario, se reunió ayer, de 11.30 a 13 horas, el Consejo de Gabinete, en su reunión semanal de los jueves, sin que se proporcionara versión oficial de lo tratado.

Al Consejo concurrieron todos los Ministros de Estado, con excepción del titular de Educación, Eduardo Moore quien viajó a Arica por asuntos relacionados con su cartera.

Embajador yugoslavo agradeció atenciones

El Embajador de Yugoslavia, Faust Ljuba, visitó ayer al Canciller Germán Vergara Donoso y al Subsecretario del Interior, Jaime Silva, a quienes agradeció las atenciones que se le brindaron durante su reciente visita a Punta Arenas. En ambas entrevistas, el Embajador Ljuba trató sobre el destino que se dará a los 40 millones de dinares que constituyeron el aporte del Gobierno de Yugoslavia para la zona sur del país.

El 10 de febrero llegará el nuevo Embajador argentino

La Cancillería confirmó que el 10 de febrero próximo llegará a Santiago, para asumir sus funciones, el nuevo Embajador de Argentina, Luis María de Pablo Pardo.

De Pablo Pardo reemplazará a Enrique Nores Martínez, quien se retiró de la carrera diplomática.

Encasillamiento del SNS estudió Ministro Dr. Sótero del Río

El Subsecretario de Salud, Jorge Gonzáles, se entrevistó ayer con el Ministro del Interior y de Salud Pública, Dr. Sótero del Río, para considerar la tramitación parlamentaria del proyecto de encasillamiento del Servicio Nacional de Salud.

En círculos autorizados, se expresó que es probable que este mensaje no sea despachado hasta marzo próximo, en vista del receso motivado por la campaña electoral, y que el Ejecutivo prestaría cuidadoso estudio a algunas disposiciones nuevas introducidas por los parlamentarios al texto original.

El Subsecretario de Educación informó al Canciller Vergara

El Subsecretario de Educación, Emilio Pfeffer, informó ayer al Canciller sobre la actuación de la delegación chilena en la Conferencia Mundial de la UNESCO, efectuada en diciembre último en París. El Subsecretario Pfeffer informó también al Ministro Vergara Donoso sobre misiones cumplidas en España y la República Federal Alemana, países que visitó después de finalizado este torneo.

"LA NACION" OBTUVO LOS DOS PRIMEROS PREMIOS DE PERIODISMO MUNICIPAL 1960

Por unanimidad del jurado LA NACION obtuvo los dos primeros premios de periodismo de la Municipalidad para 1960, y una mención honrosa en fotografía. El jurado se reunió ayer, a las 16 horas, para discernir estos premios y concurrieron los regidores Margarita del Solar, que presidió; Ramón Alarcón, Rafael Señoret y Mario Ascui, y en representación del Colegio de Periodistas y Círculo de Periodistas, René Peña Jélvez y Victoriano Reyes Covarrubias, respectivamente.

La designación de los premios, por acuerdo del jurado, fue el primer premio a Renato Labra Jofré, de LA NACION; el segundo a Jorge Cerda, de "El Mercurio", y mención honrosa a Eliana Cea, de "El Diario Ilustrado" como reporteros municipales. A LA NACION el primer premio, por informaciones de diarios y revistas; el segundo a "El Diario Ilustrado", y mención honrosa a "Las Últimas Noticias", y en fotografía, el 1° a Waldo Yáñez de "El Diario Ilustrado"; José Fernández, de "El Mercurio", el 2.o, y mención honrosa a Guillermo Pavez, de LA NACION. En radio se declararon desiertos los premios.

Las distinciones de estos premios serán entregadas en una ceremonia especial junto con los premios literarios "Gabriela Mistral", en una fecha que determinará el Alcalde, Raúl Morón Alvarez Goldsack.

"Estabilización mejorará standard de vida", dijo Ministro del Trabajo

Participó en foro sobre problemas nacionales.— La política en los gremios perturba criterio de los sindicatos.— Debe modificarse el Código del Trabajo

"La política de estabilización ha planteado sobre bases diferentes las relaciones entre los gremios y el Estado. Los trabajadores pueden abrigar una absoluta esperanza de que van a obtener un mejoramiento real, que se va a cargar a las utilidades de las empresas, al resultado del trabajo en común, que han ejercido industriales y trabajadores."

Así expresó el Ministro del Trabajo Hugo Gálvez, al participar anoche en el foro político organizado por Radio Portales sobre problemas nacionales.

Al referirse al tema ¿La estabilización ha favorecido las relaciones entre los gremios, el Estado y los patrones o las ha complicado?, el Ministro dijo también:

"Los trabajadores discutían sobre bases de mejoramiento del standard de vida o remuneraciones en relación con el alza del costo de la vida. La estabilización exige un planteamiento diferente. No se puede perseguir la recuperación del alza del costo de la vida, sino que, obtener un mejoramiento real efectivo de su standard de vida. El Gobierno ha creado las bases para este mejoramiento. En el régimen anterior, lo que ganaba el obrero mediante el pliego de peticiones, lo perdía rápidamente por el incesante alza del costo de la vida.

POLITICA Y GREMIOS

El primer tema planteado fue, ¿Que opina sobre la intervención de los políticos en los conflictos gremiales? ¿Cuál es su experiencia práctica en este caso?

El Ministro del Trabajo respondió:

"Existe un planteamiento antagónico, según la doctrina o campo político. El llevarlos a la discusión de los conflictos crea una base preconcebida sobre la forma en que deben resolverse. Por eso, los conflictos deben abordarse en su aspecto gremial y económico. Los planteamientos políticos deben hacerse en otras esferas, donde todos tienen perfecto derecho a hacerlo. Llevar la política a los gremios es trizar los cuerpos de actividades, perturbando el criterio de los trabajadores."

MODIFICACION DEL CODIGO DEL TRABAJO

Dijo el Ministro que debe reformarse la legislación del Código del Trabajo, mencionando el mecanismo de la huelga de hecho y obligaciones recíprocas de empresarios y trabajadores. El actual Código, proyectado a ser avanzado en Latinoamérica, muestra vacíos en su aplicación práctica.

Dijo que el Gobierno desea que las reformas sean estudiadas por empresarios y trabajadores, para que reflejen las opiniones de ambas partes.

Homenaje a Justiniano Sotomayor rindió ayer la Municipalidad

Con un homenaje a la memoria de Justiniano Sotomayor Pérez Cotapos, solicitada por el Regidor Ramón Alcayor Díaz, se inició ayer la sesión municipal extraordinaria convocada por el Alcalde. El homenaje fue rendido, guardando un minuto de silencio por la Corporación y se acordó enviar una nota de condolencia a la familia.

A continuación se procedió a tratar la tabla fijada para la sesión, aprobándose la inversión de 5 mil escudos para renovar el acuerdo de E° 2.383,50 para el Matadero de "Valledor". También se acordó la compra de 150 mil sacos de cemento para la Dirección de Pavimentación, o sea, por un monto de 22.500 escudos.

Igualmente, se aprobó la suma de E° 900, con el voto en contra de los regidores comunistas y socialistas, para la recepción que se dará a los delegados de la Reunión sobre Difusión de los medios informativos en América Latina, organizada por la UNESCO.

Finalmente, la Corporación se constituyó en sesión secreta para la discusión de la contratación de cuadrillas de obreros para la extracción de basuras domiciliarias, debiéndose que se alargó por la intervención de los regidores del FRAP.

JORGE SALAZAR ROJAS, quien ha sido designado Asesor Administrativo del Servicio Nacional de Salud en la V Zona de Salud de Santiago. Jorge Salazar regresó recientemente de Italia, donde cumpliera una misión oficial

HALLARON TESORO EN VALPARAISO

VALPARAISO.— Obreros que realizan excavaciones preliminares para los cimientos de una nueva población en el Cerro Barón, frente a la Escuela de Suboficiales encontraron esta noche monedas, barras sin explotar y algunas bombas que se cree corresponden a un entierro hecho en la época de la Guerra del Pacífico.

Tales suposiciones se basan en antecedentes preliminares que recién se están recopilando.

Las monedas tienen como fecha el año 1838, y se leen en ellas "Economía es riqueza". Actualmente la zona está hallargo se mantiene cerrada y con custodia policial, anticipándose que mañana se realizará una visita oficial al lugar.

ABRIGOS PARA LA INAUGURACION

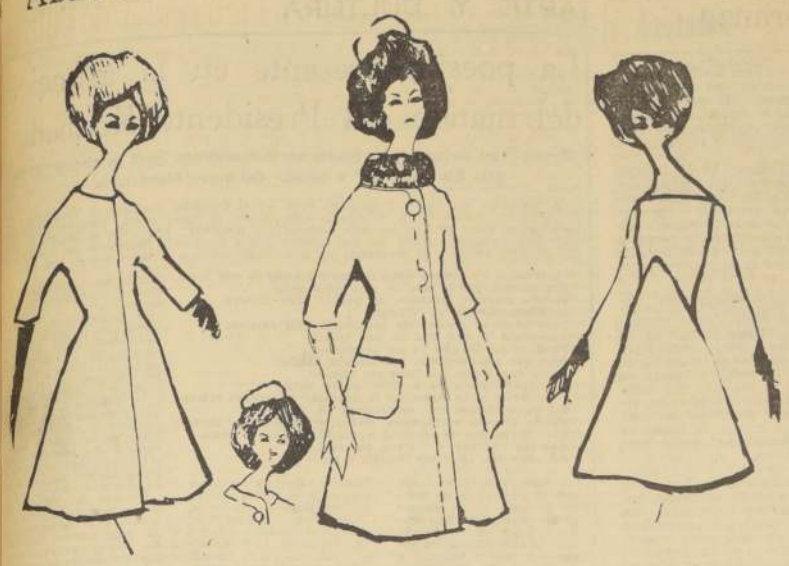

NUEVA YORK.— Oleg Cassini, el diseñador personal de la señora Kennedy, dibujó estos trajes para ella: el de la izquierda es un tapado sin cuello, una gran tendencia en la moda de primavera, de corte princesa, y con el talle levemente ajustado y una falda acampanada. Las mangas llegan hasta el codo.

NUEVA YORK.— Oleg Cassini, modisto personal de Mrs. John F. Kennedy, ha proporcionado detalles de las tres tenidas que ha creado para el ropero de la nueva Primera Dama de los Estados Unidos, al asumir su esposo la Presidencia de la República. El dibujo muestra el paletó de lana lisa, de color pardo; lleva un cuellito circular, negro, de piel de comadreja rusa. (Foto UPI).

El de la derecha muestra otro diseño especial de escote recto a ras de cuello, de corte princesa, la falda comienza en punta debajo del busto y esto le da una forma de pirámide. El traje es sin magas, que es la hechura favorita de la señora Kennedy

JACKIE, LA MAS ELEGANTE

Por MYRIAM LUZ

(De los servicios exclusivos de LA NACION)

NUEVA YORK. — De acuerdo con sus propias declaraciones, lo último que desea Jacqueline Bouvier Kennedy es ser líder de la moda.

Sin embargo, acaba de ser elegida, por un inmenso "derrumbe" de votos, como la Mujer Mejor Vestida del año.

Mi abuelita materna, la de los ojos azules, que posiblemente nunca leyó el Quijote pero, instintivamente, había heredado la sabiduría de Sancho, hubiera comentado lacónicamente el incidente con aquello de que "Al que no quiere sopa se le dan dos platos".

Jackie es retraída. Adora su vida privada, y no busca posiciones porque, cuando nació, ya las tenía todas. De no haberse casado con un político, seguramente habría pasado su vida protegida por la alta valla de retraimiento que separa la vida de los ricos de la del resto de los mortales. Habría seguido brillando en Newport, R. I. (siempre hay que mencionar las iniciales de Rhode Island cuando se refiere uno a la Newport de los millonarios), y en los bailes de caridad que, aquí, como en todo sitio, organizan las damas de la alta sociedad.

El hecho de que Jackie hubiera trabajado como "fotografía indiscreta" del "Times-Herald" de Washington, sólo viene a subrayar su independencia de carácter y su vocación de libertad individual.

Ahora está atrapada en una jaula de cristal. Significativo que estos señores y señoras que hoy la eligen como la primera en la lista de las mujeres más elegantes del mundo, la hayan ignorado completamente en los años anteriores. Precisamente fue en 1960 cuando menos pudo vestirse, primero por estar esperando su bebé y, segundo, para apaciguar las críticas de los adversarios políticos de su marido que hicieron de su guardarropa uno de los temas de controversia de la campaña presidencial.

Sin dejar de conceder de antemano que puede ser una coincidencia, encuentro muy significativo el que, desde cuando se supo la victoria de Kennedy, los bosquejos de moda que aparecen en la prensa neoyorquina, que en estas cuestiones femeninas marca la pauta que sigue la del resto del país, más y más cada día imitan la silueta favorecida por la línea Jacqueline. Los ojos de lince de la industria de la ropa hecha, guió su masiva maquinaria hacia las líneas simples que prefiere la joven esposa del Presidente Electo. Hoy por hoy, en este nublado día de enero de 1961, los grandes rotativos neoyorquinos, repiten hasta el cansancio, copias exactas de la toilette que llevaba Jackie el día del bautismo de Johnny Jr. En algunos casos la similitud es tan notable, que más que anuncio comercial de una tienda elegante, el dibujo parece un retrato a pluma de la Primera Dama.

JACQUELINE KENNEDY

Esta lista de las Mujeres Mejor Vestidas se compila anualmente después de haber hecho el escrutinio de los 2.000 o más votos, que por correo, envían al New York Couture Group, diseñadores, editores de revistas y páginas de moda y figuras notables del alto mundo social.

Este año, aparte de la señora Kennedy que la encabeza, 11 mujeres más aparecen en la deseada lista. Entre ellas, las más conocidas son:

—Audrey Hepburn, la linda estrella morena que es cliente permanente de Givenchy;

—La Princesa Alejandra de Kent, prima de la Reina Isabel, y una de las solteras más "elegibles" en Europa. Es su segunda aparición en la lista, en la que su madre, la Duquesa de Kent, ha figurado varias veces, y

—La linda Reina Sirikit, de Tailandia, quien puede llevar con igual gracia modas orientales u occidentales.

Además, cuatro mujeres, por haber figurado en la lista tres o cuatro años, han sido elevadas al "Pabellón de la Fama": la Duquesa de Kent, la actriz Merle Oberon, la Princesa Grace, de Mónaco, y Madame López-Willshaw, una chilena residente en París. Han venido a hacerle compañía a la Duquesa de Windsor y a la Reina Isabel II, entre otras.

Otra lista, la primera que se emite, cubre la categoría adicional de mujeres que indiscutiblemente se han destacado "como líderes de la moda, sin ostentación ni extravagancia". Entre ellas están Rosalind Russell, Marlene Dietrich, Margot Fonteyn, la bailarina inglesa, la Princesa Margarita y la Reina Frederica, de Grecia.

(A. L. A.)

ANDRE MAUROIS dice...

EL MATRIMONIO PUEDE SER UNA OBRA DE ARTE

Una película producida recientemente en Francia por uno de los hombres jóvenes de la "Nouvelle vague", dio origen a una larga controversia. El tema era el de "Deseo y matrimonio". Dos jóvenes habían estado casados por cuatro años. El amor, el amor físico, fue el origen de su matrimonio. Pero después de cuatro años, ya no sentían el deseo recíproco de sus cuerpos que les había dado tales emociones y placeres. Por lo tanto, aunque no tenían ningún motivo real de queja, deciden separarse.

Francoise Sagan, la joven y famosa novelista, escribió un artículo acerca de esta película. Su tesis fue la de que, una vez que el deseo es apaciguado, siempre queda mucho para mantener unida a una pareja. Está la amistad, el hábito, los intereses comunes, la ternura, el placer de despertarse una al lado del otro, y esto es suficiente para hacer agradable la vida en común.

Creo que ella tiene razón. La intensidad del deseo no permanece inalterable. Si las personas que se unen por amor, se separaran tan pronto como su deseo físico parece menos ardiente, ninguna unión sobrevivirías.

Por supuesto, se trata de una gran decisión, tanto para la mujer como para el hombre, esa de unirse para toda la vida. Pero el milagro del matrimonio es precisamente el hacer del deseo físico la ocasión de tal resolución. Al comienzo los esposos están bajo la impresión de que han escogido a un ser único. No puede ser cierto. Escogieron a aquél a quien las circunstancias hicieron deseable. Sin embargo, estuvieron en lo cierto en la mayoría de los casos al unirse de por vida, porque sólo tal resolución hará posible la transformación del amor físico en un amor total.

Escoger lo mejor sería imposible. En el momento de seleccionar, uno no conoce a todos los demás. El problema es actuar de tal modo que el escogido llegue a ser el mejor. El matrimonio no es éxito ya listo. Es una obra de arte, que los dos esposos tienen que modelar durante toda su vida. Una pareja forma su propio destino. Que el primer éxtasis del deseo sea seguido por alguna lasitud y aun desilusión, es inevitable. Nadie podría vivir permanentemente en la exaltación del deseo físico. Ello sería lujuria, no amor.

Pero si el hombre y la mujer tienen la sabiduría de aprovechar su felicidad durante el primer año de vida conyugal para construir un amor durable, entonces los placeres de la juventud les darán una oportunidad de prepararse para los placeres no menos dulces de la edad madura. Ellos se acostumbrarán a su presencia mutua permanente; aprenderán a confiar en el cónyuge, lo cual es otra y mejor forma de amar; aprenderán a sonreír ante las diferencias de gusto, en vez de sentir irritación por ellas.

Así, poco a poco, abandonarán los turbulentos mares del deseo y los celos, para dirigirse a la pacífica bahía de un contentamiento matrimonial, en donde el deseo mismo hallará un clima apropiado.

Gerente de Ventas de RCA parte a Bolivia y Perú

El próximo sábado 21 se dirigirá por vía aérea a Bolivia y Perú el Gerente de Ventas de la Corporación de Radio de Chile, señor Eugenio Bernales Díaz, con el objeto de estudiar la posibilidad de exportar productos RCA Víctor a esos dos mercados.

Primero el señor Bernales permanecerá una semana en La Paz, donde celebrará entrevistas con funcionarios del Gobierno y destacados comerciantes de esa plaza, a fin de promover la exportación de radios, discos, tubos y productos electrónicos de diversos tipos fabricados en Chile.

En seguida, el señor Bernales se trasladará por dos semanas a Lima, donde realizará gestiones similares.

Estará de regreso en Chile a mediados de febrero próximo.

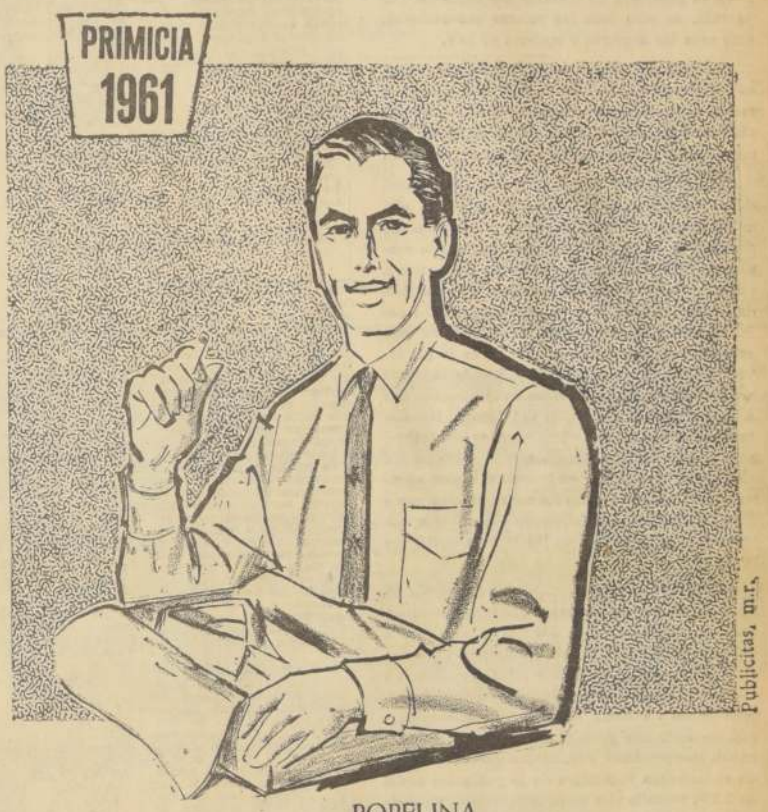

POPELINA

wash and wear-rapid iron

Pregunte a su camisero...

¿SON WASH AND WEAR?

(de lavar y vestir)

¿QUE ES WASH AND WEAR?

La POPELINA SUMAR «de lavar y vestir» (wash and wear) es una tela asombrosa... Se lava fácilmente con cualquier detergente (evite el cloro), se cuelga en una percha que no se oxide, estirando costuras y cuello, y rápidamente estará seca. Necesita muy poco o ningún planchado (rapid iron)

Novedades 1961 de MANUFACTURAS Sumar S.A.

«Sumar» fabrica la Popelina, pero no la camisa

CRONICAS SOCIALES

Por LUCIA ARRIETA

A EUROPA.— Hoy se dirigen a Europa las señoritas Teresa y Olga Herreros Marín.

DE EUROPA.— De Europa han regresado el señor Adolfo Guerrero Cood y señora Marta Rozas de Guerrero.

VIAJEROS.— Hoy se dirigen a Viña del Mar el señor Hernán Larrain Cotapos y señora Josefina Errázuriz de Larrain, y la señora Isabel Larrain Errázuriz e hijos.

—En Algarrobo, el señor Augusto Undurraga Ossa, señora Carmen Silva de Undurraga e hijos.

—En Viña del Mar, el señor Horacio Undurraga Prat, señora Teresa Abbott de Undurraga e hijos.

—En el balneario de La Herradura, en La Serena, el señor Alberto Ulloa Jiménez, señora María Cristina Ureta de Ulloa y sus hijas María Eugenia y María Cristina.

—A Viña del Mar, la señora Mary Plasopoulos de Mustakis, esposa del Encargado de Negocios de Grecia.

—A Algarrobo se dirigirá hoy la señora Malvina Penna de Herquiñigo.

—En el hotel "El Bucanero", en Guayacán, el señor Luis Hernán Granier Sánchez y señora Luz Bulnes de Granier.

—En su propiedad de Lo Gallardo, en el camino a San Antonio, el señor Juan Enrique Zalles Valenzuela, señora Adriana Besa de Zalles, y el señor Juan Carlos Bengolea Hurtado y señora Adriana Zalles de Bengolea e hijo.

—En Reñaca, el señor Manuel Bengolea Guerra, señora Sofía Hurtado de Bengolea e hija.

MATRIMONIO CONCERTADO. — Ha quedado concertado el matrimonio de la señorita Beatriz Bonchil Rosa con el señor Max Letelier Pardo.

NACIMIENTO.— En la Clínica Santa María ha nacido un hijo del señor Ramón Arrau Merino y de la señora Carmen Ulriksen de Arrau.

A LOS ESTADOS UNIDOS. — Han regresado a los Estados Unidos el ex gerente del Hotel Carrera señor Leonard de Franco y señora Marjorie de De Franco.

DE BUENOS AIRES.— De Buenos Aires, a pasar una temporada en nuestra capital, la señora María Victoria García-Huidobro de Sáenz. Se aloja en casa de la señora Luz García-Huidobro de Undurraga, en calle Fanor Velasco 26.

RECEPCION EN LA EMBAJADA DE LA INDIA.— El Embajador de la India, señor Manaraso Madam Sinhji, ofrecerá el jueves 26 del presente una recepción, con motivo de la celebración de su aniversario patrio, de 19 a 21 horas.

COMIDA DE DESPEDIDA.— Ayer, el Sr. Carlos Gazitúa Calvo despidió, con una comida, al señor Juan Santa Cruz Coecque, que partirá a los Estados Unidos en los primeros días de febrero a fijar su residencia en esa ciudad.

EN LA DIPLOMACIA.— Ha llegado a Santiago el Ministro de Dinamarca, señor Harry Teyberg-Fradsen, acompañado de su esposa y familia. Ha fijado su residencia en Isabel Montt 2669 (Vitacura), fono 462826.

LIMPIAMOS TAPICES (SIN SACARLOS)

QUIMICO EN SECO (ALFOMBRAS) A DOMICILIO.

Coquimbo Nº 729
Teléfono 36840

RIFA A BENEFICIO DE LAS OBRAS SOCIALES DE LA PARROQUIA SANTA RITA

El domingo 15 de enero se llevó a efecto la Rifa pro Obras Sociales de la Parroquia Santa Rita, ante el Notario Público D. Juan G. Calderón Paul (Teatinos 257 — Fono 87924), y en local del Liceo Parroquial Santa Rita, Av. Larraín 7437, Ñuñoa. Salieron favorecidas las siguientes personas:

Primer premio: Automóvil OPEL, Serie B, número 036017, perteneciente a D. Jorge A. Ortiz M., residente en Valdivia, Casilla 674, fono 898.

Segundo premio: CITRONETA, Serie C, número 032413, perteneciente a la señora Elba Elgueta Carrasco, domiciliada en 8. González 6872, de Santiago.

RECORD
FAB. DE PUERTAS, VENTANAS Y PERSIANAS

Standard. Entrega inmediata, precios y calidad. Sin competencia.
Estudiamos presupuestos.

MADERAS PRENSADAS cholguán

CHILOE 3970 PARADERO 6 GRAN AVENIDA FONO 52213 CAS 1634

Material Ferroviario

Tenemos disponible para la venta el siguiente material ferroviario:
3.500 toneladas, aproximadas, de rieles de 36 libras por yarda, con eclisas y pernos, usados, pero en buenas condiciones de reempleo;
242 góndolas de 20 toneladas;
47 bodegas de 16 toneladas;
3 locomotoras a vapor.
Todo este material rodante y de tracción es de trocha 0,76 mt., y se encuentra en buenas condiciones.
Ofertas o mayores antecedentes a:

FERROCARRIL DE ANTOFAGASTA A BOLIVIA, CASILLA "S - T" — ANTOFAGASTA.

SEÑORITAS, JOVENES ESTUDIANTES

QUIERAN TRABAJAR COMO OFICINISTAS, SECRETARIAS, BANCARIOS Y OPERADORES DE MAQUINAS DE CONTABILIDAD EN SEIS SEMANAS

CAPACITAMOS:

en cursos intensivos que comprenden: dactilografía en máquinas eléctricas IBM, contabilidad, manejo de máquinas de contabilidad National, redacción, taquigrafía, leyes sociales, tributarias, práctica comercial.

CURSO:

completo $ 70.000, pagaderos en tres cuotas.

Instituto de Capacitación Bancaria (ICB)

AGUSTINAS 853 — OFS. 407-408 — 4.o PISO

AÑO XLV N.o 15.732

Empresa Periodística "LA NACION", fundada el 14 de enero de 1917.—AGUSTINAS 1269.—TELEFONO 82222.—CASILLA 81-D.

PRESIDENTE DEL CONSEJO: Fernando Claro Salas.
DIRECTOR: Marcos Chamudes.

Santiago de Chile, viernes 20 de enero de 1961

Una línea para el progreso

Atribuir la débil posición económica actual del país a incapacidad de sus dirigentes, a graves errores cometidos en la política económica seguida, a falta de imaginación del sector capitalista, a fallas en los sistemas educacionales, a la inflación, a contingencias externas imprevisibles o incontrolables y a tantos otros factores que habitualmente se citan a este respecto, es enunciar una verdad incompleta y, en todo caso, de muy relativo provecho, al menos en lo que se refiere no tanto al aprovechamiento de las experiencias como a señalar responsabilidades concretas.

Lo importante es el recuento, la percepción clara de la realidad y el forjamiento de una voluntad nacional vigorosa dirigida hacia un progreso firme y seguro.

Y lo esencial es ponerse en marcha, con una visión nítida de nuestras posibilidades y con un programa de acción que concilie adecuadamente la necesidad del desarrollo con las fuerzas reales y potenciales disponibles y el muy legítimo anhelo de la población de mejorar sus bajos niveles de vida, no sólo para las futuras generaciones, sino para los hombres y mujeres de hoy.

El Programa Decenal de Desarrollo Económico preparado por la Corporación de Fomento y recién entregado, en resumen, al conocimiento público, constituye una impresionante labor, que mueve a optimismo respecto del futuro nacional.

El estudio de la Corporación de Fomento considera cuidadosa y prolijamente todos los elementos constitutivos del movimiento económico nacional y las características del desarrollo económico en los últimos años, define las metas a alcanzar en los diez años próximos y sopesa con detención los medios disponibles para dicho objetivo. Nada queda entregado al azar en este esfuerzo admirable, que es el fruto de largas investigaciones y que resume, cabalmente, la férrea voluntad de progreso económico que caracteriza a la actual Administración del Estado. No obstante ello, una de sus características más sobresalientes es su flexibilidad, que le permite, sin alterar su substancia ni su intención básica, adaptarse con agilidad a todas las contingencias, como quedó probado con la incorporación eficaz que a su contenido se hiciera de las labores que exige la reconstrucción de la Zona Sur.

El programa de desarrollo, que contempla las necesidades de una población que, previsiblemente, crecerá de 7.800.000 habitantes actuales, a 9.800.000 con que contará Chile en 1970, no es una simple aventura especulativa. Se apoya en realidades concretas y evoluciona de acuerdo con previsiones de firme base. El crecimiento económico estimado para el decenio será de 5.5% anual, tasa prudente y razonable que, considerando el aumento vegetativo de la población anual en 2.5%, permite una mejoría real en el nivel de vida de los chilenos en un 2% anual. Una tasa menor sacrificaría el progreso o postergaría el aumento del standard de vida. Una tasa mayor obligaría a una elevación muy alta del ahorro, sea para la inversión directa, sea para servir empréstitos externos que, incluso, alcanzarían a una cuantía tal, que resultarían fuera de las posibilidades del país.

El programa de la CORFO —y nótese que ha sido elaborado por equipos técnicos ajenos a las contiendas políticas— considera necesario hacer todos los esfuerzos posibles para mantener la estabilización económica tan penosamente ganada por el país, porque resulta esencial para sostener adecuados niveles de ahorro e inversión, entendiendo claramente que el aumento de la producción derivada del desarrollo del Plan Decenal permitirá aminorar, paulatinamente, los sacrificios soportados por la población.

El programa, muchos de cuyos puntos concretos merecen más atento examen, traza una línea segura y clara para la movilización del esfuerzo nacional, tanto público como privado, a lo largo de la cual se vayan corrigiendo las fallas principales de nuestra estructura económica, con un orden y una armonía general que permitan aprovechar los recursos de que se disponga en aquellas inversiones que cumplan más eficientemente con los objetivos de progreso, que no despilfarren energías ni capitales y que, al obtener los más altos rendimientos posibles, aceleren el proceso de desarrollo y con mayor velocidad brinden a la población el mejoramiento de sus niveles de vida.

No es posible exagerar la magnitud de este Plan.

En verdad, sus proporciones merecen que se le califique con toda propiedad de Plan Nacional.

El plan maestro que impulsará el desarrollo de Chile.

La columna vertebral sobre la que se asentará todo el progreso industrial y técnico de nuestro país.

La nación no olvidará que este programa maestro fue formulado, elaborado y puesto en práctica bajo la Administración de don Jorge Alessandri.

Kennedy y la esperanza

A contar de hoy, y durante los próximos cuatro años, sobre los hombros del Presidente John F. Kennedy reposará la máxima responsabilidad que dirigente alguno haya podido afrontar en cualquier época. En su carácter de conductor principal de la democracia occidental, todo cuanto haga o deje de hacer desde este día en que asume la más alta magistratura de la nación más poderosa del globo, tendrá influencia decisiva en los destinos de la humanidad.

Ese es el gigantesco compromiso contraído por el juvenil estadista que llega hoy a la Casa Blanca en medio del fervor de sus compatriotas y de la ardiente esperanza de todo un mundo que ansía paz duradera, pero no quiere que ésta se compre al precio de la libertad.

La mitología helénica no supuso trabajo más titánico para ninguno de sus semidioses.

No sólo tiene Kennedy que reemplazar en el corazón de los norteamericanos a un hombre cuya popularidad, justamente, permaneció incólume, como el General Dwight Eisenhower —que será siempre para los Estados Unidos el gran constructor de la victoria—, sino que luchar con éxito por deshacer el nudo gordiano que han llegado a ser hoy en día las relaciones internacionales, no ya únicamente entre los dos bloques antagónicos, sino entre los mismos aliados.

Por fortuna, nadie parece dudar de que el nuevo Mandatario no desfallecerá ante tan enorme tarea, y él menos que nadie. Aunque no sea tiempo para vaticinios, Kennedy aparece nimbado por la aureola del triunfador y no es posible equivocarse respecto de lo que tal fenómeno ha significado siempre en el mundo. Por si ello fuera poco, la historia viva y humana del hombre que llega al solio de Washington indica a un verdadero atleta, intelectual y físicamente, a un político equipado con las armas necesarias en un mundo que, en su sector más agresivo —como ha dicho Ilya Ehremburg— "no cree en lágrimas".

Cabeza fría y alma apasionada, acometividad y destreza pero también ponderación y mesura: tales parecen ser las características vitales del estadista que sucede al Mandatario republicano, al que la confianza de sus conciudadanos llevó por dos veces consecutivas al poder.

El Presidente Kennedy ya ha trazado los grandes esquemas de su política mundial. No es asunto de repetirlos. También sería infértil pretender apuntar prioridades en su agenda global ni, menos, querer intuir la estrategia personal con que hará frente a los problemas. De lo que no cabe dudar es de sus propósitos y del fervor que en ellos ponga. Todos los pueblos conocen ya su honda ambición de paz, su anhelo sincero de conciliación. Saben que, hasta donde sea posible, sin que ello entrañe abdicar de los ideales democráticos, se le encontrará en la cima de todas las preocupaciones por fundar un orden pacífico basado en la unanimidad de la justicia; por crear una convivencia desprovista de odios, temores y recelos; por proscribir la "guerra fría" que como espada de Damocles pende sobre la humanidad desde hace ya tres lustros.

No nos cabe sino saludarlo fervorosamente en este día y rendir, aximismo, homenaje al Mandatario que abandona tan elevadas responsabilidades. La ingratitud nunca fue pecado de Chile como nación, y nadie en esta tierra puede olvidar al estadista que, hablando desde su alto sólio mientras el dolor y la angustia abrían un surco en el corazón de nuestro pueblo, dirigió un emocionado llamado a su país para unirse en torno a la ayuda a nuestra patria, que fue abundante, generosa y sin precedentes. Para el ex Presidente Eisenhower, nuestro recuerdo y nuestra gratitud.

Para el Presidente Kennedy, nuestro apasionado augurio de que le sea dado ser el artífice de la gran victoria pacífica del mundo libre contra las fuerzas del obscurantismo totalitario.

En este deseo, estamos ciertos, nos acompaña toda la humanidad.

Entran en acción las Asociaciones de Ahorro y Préstamo

La publicación en el "Diario Oficial" del 18 del actual de la aprobación de la existencia de las primeras Asociaciones de Ahorro y Préstamo —Santiago, Valdivia, Temuco, Osorno, Puerto Varas y Concepción— dio motivo a la Asociación Santiago para celebrar su inauguración oficial en un sencillo acto realizado en la Cámara Central de Comercio, destinado más bien a divulgar las características de esta nueva clase de organismos. Estas Asociaciones pueden ser fundadas en número casi ilimitado (con la salvedad natural de encontrar un campo suficiente para desenvolverse), pero la Asociación Santiago no es sólo la primera en esta capital, sino que está llamada a tomar cuerpo por el respaldo auspicioso con que cuenta. Lo revela la lista de su directorio, integrado por personeros representativos del comercio mayorista, minorista y detallista, arquitectos y técnicos.

Y a esta Asociación le corresponde, en realidad, el interesante papel de prestar a los pequeños empresarios y personas independientes un servicio del que carecen los que no están afectos a un sistema de previsión, expresó el dirigente del comercio don Adolfo Braun Guevara al abrir la reunión. Porque si bien este organismo recibe depósitos de ahorro, que pueden ser girados libremente, la finalidad principal es formar una base de capital, a fin de que cada asociado pueda lograr la habitación propia. Recibirán un préstamo hipotecario con dicho fin, que será de diez mil escudos máximo, y bastará al asociado ahorrar el 32 por ciento de dicho valor, para recibir, al cabo de tres años —puede ser también mucho antes—, el 68 por ciento restante.

Esta clase de Asociaciones existen en los Estados Unidos, Inglaterra, Dinamarca y otros países, desde hace más de un siglo, dando allí muy buenos resultados. El Gobierno de Alessandri tuvo el acierto de dictar el año pasado el DFL 205 que las crea en nuestro país y da normas para su buen funcionamiento. Se establece una Caja Central que lleve el control y a ella se adhieren las Asociaciones que se quieran fundar en cualquier punto del país. En cambio de esta fiscalización, la Caja Central otorga la garantía del Estado a los depósitos, hasta un margen de E° 5.000 por cuenta. También se establece el carácter reajustable de los depósitos y préstamos.

Con la creación jurídica contenida en el DFL mencionado, ha abierto el Gobierno el horizonte a una nueva forma de capitalización popular. Le ha dado seguridades de solvencia y estabilidad, pero, todavía más, ha concedido un nuevo estímulo destinado a premiar el ahorro, con miras a la próxima posibilidad de la casa propia.

Porque no se trata de una norma legal muerta y puramente formal. El Gobierno ha arbitrado además un crédito extranjero por 20 millones de dólares en los Estados Unidos, para la Caja Central de Ahorros y Préstamos. Ello brinda la posibilidad de que las Asociaciones puedan otorgar, en un plazo máximo de tres años, el crédito del 68 por ciento (aproximadamente una cuota doble de lo ahorrado) a cada asociado. Las Asociaciones descontarán en la Caja Central los créditos que conceden para financiar así estos préstamos y puede vislumbrarse por de pronto que con esta generosa ayuda norteamericana el dinero no faltará.

Cabría agregar que estas Asociaciones no se dedican a construir ni intervienen en contratos o compromisos de construcción, sino que son exclusivamente entidades de financiamiento, aun cuando en último término su finalidad principal es facilitar la construcción o adquisición de la casa propia. Las Asociaciones están llamadas a suplir la acción de las Cajas de Previsión, que ya no dan préstamos individuales, en general, y se ha contemplado una acción conjunta con éstas, en forma de un mayor puntaje para los que poseen cuenta de ahorro en las Asociaciones y un financiamiento combinado. Las Asociaciones se diferencian de las Cooperativas de edificación en que su estructura es menos rígida, tal es así que en las Asociaciones el depositante puede retirar su dinero cuando lo desee y el número de éstos es ilimitado y esencialmente variable. En algunos aspectos se asemejan, por ejemplo, en que cada socio o asociado tiene un número limitado de votos en las deliberaciones internas, vale decir, no puede haber mayoría de un grupo reducido. Las Asociaciones tampoco compiten con la CORVI, cuya acción es de carácter público y tiene finalidades distintas, y más que esto, procedimientos distintos para atender a sus beneficiarios, los que no influyen en la dirección de la CORVI, en tanto que las Asociaciones se manejan con autonomía por sus depositantes.

J. B.

APUNTES DE UN ESCOLAR:

La adivina del Carrera

Mi mamá y mi tía Maclovia son medias chifladas por todo lo que sea adivinas, brujas, quirománticas, meicas, y otras viejucas que se dedican a ver el porvenir futuro, ya sea mirando adentro de una bola de cristal, barajando naipes, o trajinando las líneas de la mano. Por eso que en cuanto leyeron en el diario que al Hotel Carrera había llegado una de las adivinas más famosas de Europa, se pusieron unos sombreros con más plumas que un pieloroja en pie de guerra, y partieron a consultar a Madame Laila, que así se llama la adivina importada.

A mí tío Anásforo, que como de costumbre estaba instalado en la casa, también le picó la curiosidad y me propuso que acompañáramos a las señoras. Así que partimos al Carrera.

Yo iba medio asustado, porque le tengo un poco de miedo a todo lo que huele a brujería, aunque sea una colecta de "El Siglo", pero se me fue pasando el susto al llegar al hotel y ver algunas de las cabras que estaban en la piscina. Mi tío también parece que vio lo mismo, porque le llegó un codazo de la tía Maclovia, que lo volvió a la realidad.

Cuando llegamos al departamento de Madame Laila tocamos el timbre, y al ratito salió una señora con turbante a lo fakir, y nos dijo con voz misteriosa: — Yo ya sabía que había alguien en la puerta. Pasen sin temor, señores, y no hablen muy alto para no despertar a la lechuza, porque a esta hora duerme siesta, igual que algunos senadores chilenos.

Nos instalamos a una mesa redonda, con una bola de cristal encima. La señora Laila se sentó en un sillón y comenzó a mandarse la parte con sus profecías. —Ves, dijo, un gran porvenir para Chile; en los próximos diez años vendrá un desarrollo industrial y económico sin precedentes. Habrá más casas; aumentará la producción de cobre. Se harán nuevas carreteras, escuelas y hospitales. Habrá trabajo para todo el mundo. Los salarios tendrán un mayor poder adquisitivo. Aquí lo veo clarito en la bola. Yo no veía ni cobre.

Pero lo que vi fue que la Madame Laila tenía el diario en el velador, y había leído el Proyecto de Desarrollo Económico de la CORFO. Con razón veía tan claro el porvenir en la bola.

Claro que también hizo otras predicciones. Dijo que Kennedy sería el próximo Presidente de Estados Unidos, desde mañana; que Lumumba sería trasladado de Katanga, y que la guerra entre las motonetas y los micros la van a ganar los micros.

Yo no le encontré mucha gracia a la adivina, por muy condecorada que esté. Ni siquiera le pudo decir a mi tío Anásforo quién iba a ganar la tercera del Chile, el próximo domingo; ni por cuántos votos iba a perder el Chicho en Valparaíso. Como para creer en brujos.

Bigote

PINCELADAS.—

El Roto

LOS SIUTICOS creen que "roto" es un mal calificativo. Y lo enarbolan a modo de ofensa. Roto llaman al mal educado. Roto al grosero. Roto al zaparrastroso. Roto al que luce un apellido común. Pero el roto, señores míos, y todos lo sabemos, es otra cosa. Roto heroico es el que anduvo en las calicheras con José Santos Ossa; roto el que descubrió Chañarcillo; roto el que fue a San Francisco a pelearse la vida entre los buscadores de oro; roto hombrazo el que trabajó en el Canal de Panamá, el que colocó durmientes en plena selva guayaquileña, cuando el progreso conectábase de sierra a costa; roto el que participó en la caballería de la batalla de Pichincha; roto el que penetra en el vientre de la tierra en Lota; roto el ovejero de Punta Arenas; rotos los que llevaron las lanchas maulinas hasta México; rotos, en fin, los que contuvieron las tras del Rifillaue. Y, entonces, el calificativo de roto debiera darse, específicamente, a los hombres de esfuerzo, a los que producen, a los que levantan ciudades, a los que abren caminos, a los que dirigen industrias, a los que aportan algo al presente y al futuro de Chile.

El roto chileno ganó prestigios innegables e indiscutibles en los días en que esta tierra necesitaba del aporte tesonero de sus hijos. Y se le respeta, por ser hombrazo, por ser valiente, por ser de una pieza. Y se le quiere porque sabe dar la mano, porque es sentimental y cariñoso, buen amigo por sobre todo. Vaya Ud. al extranjero y oiga cómo se habla, en otros mundos, con verdadero y sincero respeto, de la Universidad que los rotos de Chile tienen; de sus organizaciones de obreros y empleados, de sus leyes sociales, de su libertad de prensa, de su democracia, de muchas cosas que muchos no ven o no quieren ver.

Nuestro roto no es hombre de armas, sino cuando se lo exigen las circunstancias, cuando alguien, como decía Víctor Domingo Silva, los llama. Es tranquilo nuestro roto, pero ¡guay! cuando se le arrastra el poncho. Y atrévase a pagarle un trago a nuestro noble roto si él le ha invitado. Quien invita paga. Y vale más una amistad que una discusión por cuentas más o menos.

Hoy es, nuestro día, el día del roto.

Y todos, los rotos con cuello o sin cuello, debiéramos celebrarlo como una de las fechas más importantes de nuestra ciudadanía.

O. CABRERA LEYVA

ARTE Y CULTURA

La poesía, presente en la asunción del mando del Presidente Kennedy

Robert Frost, decano de los poetas norteamericanos, leerá su poema "El Regalo Sin Reservas" a pedido del nuevo Mandatario

A instancias del nuevo Presidente, John F. Kennedy, Robert Frost, reconocido universalmente como uno de los más destacados poetas contemporáneos de los Estados Unidos, dará realce a la ceremonia de hoy, en el Capitolio Nacional en Washington, leyendo su breve poema titulado "El Regalo Sin Reservas", escrito en la década de 1940 y que describe la dedicación del pueblo norteamericano a su tierra y a su futuro.

"Esta tierra era nuestra antes de que fuéramos de esta tierra.
Era nuestra patria más de cien años antes
de que nosotros fuéramos su pueblo. Era nuestra
en Massachusetts, en Virginia,
Pero nosotros éramos de Inglaterra, aún colonos,
Poseyendo lo que aún no nos poseía,
Poseídos por lo que ya no poseíamos.
Algo que nos reprimía, nos tornaba débiles
Hasta que vimos que nosotros mismos
Nos apartábamos de nuestra nueva patria
Y encontramos de inmediato la salvación en nuestra entrega
Tal como éramos, nos entregamos sin reserva
(Como ofrenda entregamos múltiples hazañas de guerra)
A la tierra que se revelaba vagamente hacia el oeste
Aún sin historial, sin artes, sin realce,
Tal como era, tal como llegaría a ser

Robert Frost, quien cumplió 86 años el 26 de marzo de 1960, es el decano de los poetas norteamericanos. Pasaba ya de los 40 años cuando el público comenzó a leer, a apreciar y a admirar sus obras. Su popularidad, sin embargo, se acrecienta con cada volumen de sus poesías que se publica.

Nadie le disputa su sitio como uno de los más grandes entre los poetas contemporáneos. Ha conquistado el Premio Pulitzer de Poesía, uno de los más altos galardones literarios del país, en cuatro oportunidades. Cuando cumplió los 75 años, el Senado de los Estados Unidos le rindió un significativo homenaje. Dejando de lado sus importantes actividades políticas, consideró y aprobó por unanimidad una mención honorífica para Frost, "ya que sus poemas han contribuido a guiar el pensamiento norteamericano con sabiduría y humorismo, presentando en nuestras mentes imágenes reales de nosotros mismos y de la humanidad".

En 1958, la Sociedad Norteamericana de Poesía le concedió su Medalla de Oro, por sus distinguidos servicios a la poesía. Fue en 1958 y 1959 consultor de poesía inglesa en la Biblioteca del Congreso de los Estados Unidos, institución que en agosto de 1959 lo designó consultor honorario de humanidades, por un plazo de tres años. Recientemente, Robert Frost obtuvo doctorados en las Universidades de Cambridge y Oxford, en Inglaterra.

La vida del poeta ha sido tranquila. Robert Lee Frost nació en San Francisco, California, el 26 de marzo de 1874. Cuando tenía once años murió su padre, redactor de un periódico, y su madre, que era maestra de escuela, se fue a vivir a Massachusetts con el abuelo del chico. Durante unos 20 años, antes de publicar su primer libro de poesía, Frost se ganó la vida trabajando en las granjas, como maestro, como redactor de diarios y como agricultor. Esto le proporcionó la percepción de la naturaleza interior de la vida de la gente sencilla, que se reflejaba en sus obras.

Su primer libro, "La Voluntad de un Niño", completamente lírico, fue publicado en Inglaterra en 1913. "Al Norte de Boston" apareció un año después en los Estados Unidos y en Inglaterra, y le consagró mucha fama. Abandonando el estilo de rima lírica de su primer libro, escribió este segundo volumen, rico en valores espirituales, casi todo en versos libres.

Durante los últimos 30 años o más, Frost se ha dedicado a la agricultura y ha sido, también, profesor en varias universidades. Los estudiantes lo admiran por sus modales sencillos y por su búsqueda persistente de la verdad.

Sobre la esencia de la poesía les ha dicho Frost: "Un poema comienza con un nudo en la garganta, una nostalgia, un mal de amor. Es una aspiración a la expresión, un esfuerzo hacia la realización. Un poema completo es aquel en que una emoción ha encontrado su pensamiento y el pensamiento ha encontrado las palabras. Así fue con "El Regalo sin Reservas", el más nacional de mis poemas".

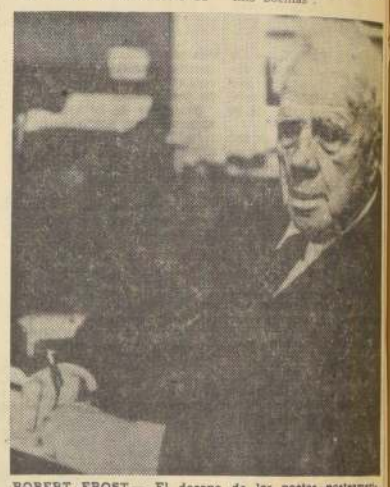

ROBERT FROST.— El decano de los poetas norteamericanos, tomará parte activa en los actos a que dará lugar hoy la asuncion del poder por John F. Kennedy, trigésimoquinto Presidente de los Estados Unidos de Norteamérica

NUEVO LIBRO DE JOSE SANTOS GONZALEZ VERA

Un nuevo libro de José Santos González Vera aparecerá dentro de los próximos meses. El autor de "Alhué", "Cuando era muchacho", "Eutrapelia", etc., prepara actualmente un libro de cuentos y relatos. Se llamará "Necesidad de compañía", y serán temas distintos, escritos —según palabras de su autor— "con cierta tendencia humorística".

El libro será editado bajo el sello "Nascimento".

Conferencias, Exposiciones, Música

PERMANENTE

MUSEO DE BELLAS ARTES.— Parque Forestal. De martes a sábado: 9.30 a 12.30 horas. Domingo, de 15 a 18 horas.

MUSEO PEDAGOGICO.— Dieciocho 145. De lunes a viernes: 14.30 a 19.30 horas. Días sábado: de 9 a 12.30 horas.

MUSEO BENJAMIN VICUÑA MACKENNA.— Avda. Vicuña Mackenna 94-A. Martes a sábado, de 15 a 18 horas. Domingo, de 10 a 13 horas.

MUSEO HISTORICO NACIONAL. — Miraflores 50. De martes a sábado: 9 a 12.30 horas y 15 a 18 horas. Días domingo: de 15 a 18 horas.

MUSEO DE ARTE POPULAR.— Cerro Santa Lucía. Martes a sábado: de 10 a 12.30 y de 15 a 18.30 horas. Días domingo: de 15 a 18 horas.

MUSEO DE ARTE CONTEMPORANEO.— De martes a domingo: 10 a 12 horas, y de 17 a 20 horas. En la Quinta Normal.

BIBLIOTECA NACIONAL —Alameda esquina Mac-Iver. De lunes a viernes: 9 a 12.30 y 15 a 20.30 horas. Sábado: 9 a 12.30 y 15 a 20 horas. Días domingo: de 15 a 18 horas.

MUSEO DE HISTORIA NATURAL. — Quinta Normal. Martes a sábado: 9 a 12 horas, y 14.30 a 18 horas. Domingo: de 14.30 a 18 horas.

PALACIO DE LA ALHAMBRA.— Compañía 1340. De lunes a sábado: 10 a 13 horas, y 16 a 21 horas.

HOY

ARTE POPULAR BULGARO. — Texturas, cerámicas, orfebrería, fotografías y trajes típicos. Casa Central de la U. de Chile. Horarios de mañana y tarde.

EXPOSICION PLASTICA. — Obras realizadas por alumnas de 1.o a 6.o año de humanidades de los Liceos N.os 5 y 6. Sala Finis Terrae. (Alameda 340). Horarios de mañana y tarde.

PINTURA CHILENA.— Exposición de obras de pintores chilenos que integrarán la colección del Museo Continental de Arte Contemporáneo del Estado de Trujillo (Venezuela). Sala Libertad. Agustinas 1022.

ARTE FOTOGRAFICO.— Exposición de trabajos realizados por los alumnos del 1er curso de fotografía. Sala Reifschneider, Agustinas 1161.

PINTURA MODERNA CHILENA.— Muestra de 28 artistas chilenos, contemporáneos. Sala de la U. de Chile. Casa Central, altos Librería Universitaria.

EL ARTE EN LA ARQUITECTURA PERUANA.— Exposición de paneles fotográficos. Club Peruano. Alonso Ovalle 765.

MUESTRA DIDACTICA.— Exposición de libros escolares. En el Instituto Chileno-Británico, Teatinos 301. Abierta en horarios de mañana y tarde.

BALLET DE ARTE MODERNO.— Función al aire libre. Parque Bustamante. Jueves, a las 22 horas.

RECITAL POETICO.— A cargo de la poetisa Isolda Betina. Casa de la Cultura de Ñuñoa (Irarrázaval 4055). Jueves, a las 19 horas.

ORQUESTA SINFONICA DE CHILE.— Concierto para los sindicatos Madeco-Mademsa. Dirige: Agustín Cullell.

ORQUESTA FILARMONICA DE CHILE.— Concierto en el Parque Forestal. Dirige: Juan Matteucci. A las 22 horas.

MAÑANA

BALLET DE ARTE MODERNO.— Actuación en el Hipódromo Chile. Dirige: Octavio Cintolesi. A las 21 horas.

CINE-FOROS. — Auspiciados por el Depto. Audiovisual de la U. de Chile. Sábado 21, a las 9.30 horas: Hiroshima, mon amour, en el cine Pacífico. Domingo 22, a las 9 horas: La Dolce Vita, en el cine King.

NUEVO NUMERO DE "ANTORCHA" REVISTA DE LA U. AUSTRAL

Editado por la Facultad de Filosofía y Educación de la Universidad Austral de Chile, apareció recientemente el número 17 de "Antorcha", la revista del Centro de Alumnos del Departamento de Castellano de dicha corporación.

Con un editorial definiendo al término de actividades del año académico, la revista —impresa a multimeógrafo— incluye un homenaje al Decano de la Facultad, Eleazar Huerta, por su designación como Académico de la Lengua. Asimismo, da cuenta del desarrollo de "La Semana de Castellano" y sus diversos concursos literarios, para alumnos de la Universidad Austral, incluyendo los trabajos premiados, en prosa y cuento.

Dirigida por Carlos Ibacache, en modesto formato, "Antorcha" comunica la inquietud literaria y cultural de Valdivia, a través de sus expresiones juveniles.

O. SINFONICA OFRECE CONCIERTO A SINDICATO

Con la participación del violinista Sergio Prieto, como solista, la Orquesta Sinfónica de Chile ofrecerá hoy, a las 19 horas, un concierto especialmente dedicado a los obreros y empleados de las industrias MADECO-MADEMSA, en el local del Sindicato.

Dirigirá Agustín Cullell, y el programa incluye las siguientes obras: Obertura "Guillermo Tell", de Rossini; el Concierto en Sol para violín y orquesta, de Mozart; "Cuentos de los Bosques de Viena", de Strauss; la "Danza Húngara N.o 1", de Brahms, y "Tres Aires Chilenos", de Eusebio Soro.

CAMPO POLEMICO:

Respuesta al señor Carlos Vial Espantoso

Me veo en la necesidad de dar respuesta, por segunda vez, al senador Carlos Vial Espantoso, mayor accionista de Vestex, ex Ministro de los Gremios, quien insiste obstinadamente en vestirse del rompe-siglo de la democracia cristiana. Aún más, su pretensión vuela a tanta altura, que trata de constituirse en el primer democratacristiano, gran defensor del partido y tutor mío, frente al militante de él.

Mi respuesta anterior, si bien fue dada en términos firmes, no faltó a la calidad de ser racional que yo reconocía al señor Vial, y que a juzgar por su respuesta ha perdido. Por su llamare Vial, como el Yo le lo llamaré Vial, como el me nombra Musalem, porque creo usado lo sostiene nuestra doctrina, no hay categorías de seres humanos, sino que todos somos iguales.

Pasando de inmediato a las aseveraciones calumniosas de actuar "con alevosía", "con ignorancia o mentira", "con recursos deshonestos para conquistar votos", "de hablar y escribir a sus amigos comunistas cuando tenía el expediente para el enterarse en los libros y comprobantes de la Compañía a disposición de cualquier persona."

Me informantes, en lo que he afirmado, han sido los miembros del sindicato, donde hay dos democratacristianos, independientes y ningún comunista. Además fui llamado a este conflicto por los compañeros democratacristianos. Los antecedentes que ellos me han dado son verídicos, y si algún error pudiera haber de parte de ellos, sería producido por la ninguna información que la empresa dá al sindicato y los obreros, respecto de balances de la empresa, antecedentes relacionados con la Sociedad Anónima Hogares Vestex, con los títulos de acciones a que tienen derecho en ella, etc.

Lo que sucede, es que el señor Vial Espantoso recurre al tipo de mentira mayor, cual es, decir la verdad a medias, y no responder directamente a las afirmaciones que le hago, sino soslayarlas, entregando datos, que pueden ser reales, pero que en nada nos desmienten.

Para comprobar lo anterior, basta comparar lo que él sostiene en su carta, y lo que reafirmo hoy.

1.o.— Bonificación correspondiente al Segundo Semestre de 1960.— En el convenio, la empresa reconoce una bonificación de $ 6.000.000, en que los trabajadores resultan aportando a ese fondo $ 3.740.000, y la empresa sólo $ 2.260.000, lo que significa que "Vestex" pide en ese período una bonificación del 1,75 por ciento de los salarios. Esto es muy distinto de lo sostenido por el señor Vial Espantoso.

Asimismo no es efectivo que los trabajadores hayan renunciado voluntariamente al 10 por ciento de reajuste en ese período. La amenaza de cierre los llevó a aceptarlo.

2.o.— Situación de salarios del personal. — Cuando digo que gran número de obreros de su fábrica obtienen salarios de $ 5.000 y menos semanales, el señor Vial Espantoso pretende embrollarnos, creyéndonos "pobres muchachos", con salarios mínimos, máximos y promedios. La opinión pública quiere que él conteste si es efectivo o no lo que yo afirmo y algo sosteniendo, o si no que tenga suficiente vergüenza para permanecer callado.

En las secciones "Uniformes" y la "Civil Niño", la casi totalidad de los obreros ganan no más de $ 5.000 semanales.

Contrariamente a lo que afirma, los salarios de varias firmas de la competencia son superiores.

3.o.— Participación en las utilidades.— Dice el señor Vial Espantoso, "durante los últimos años se otorgó como participación de utilidades la suma de 138 millones de pesos". Forma ladina y solapada de presentar las cosas. Yo afirmé que en los últimos tres años no se dio participación y lo reafirmo. El último período en que se reconoció participación voluntaria en las utilidades fue el de julio de 1957 a junio de 1958, pagándose sólo $ 3.000 de ella en 1959, adeudándose el saldo hasta hoy día.

De junio de 1958 hasta ahora no se ha anunciado siquiera la tan bullada participación. Aún más, el letrero que aviaba ostentosamente que en esa fábrica todos los trabajadores gozaban de este beneficio fue retirado por simple coincidencia hace 8 meses.

4.o.— Casas de la Sociedad Hogares Vestex.— Me informé en la mañana de hoy en la Superintendencia de Sociedades Anónimas que después de insistir durante 3 años, recién ahora esta sociedad ha presentado un balance consolidado por todo el período, y que tampoco han entregado a los trabajadores los títulos de las acciones, por sus aportes, ni llamado a asamblea de accionistas.

Los trabajadores no tienen información alguna de cuándo recibirían sus títulos de propiedad de las casas que ocupan, ni cuánto tienen que pagar como precio total por las propiedades. El Sr. Vial Espantoso contesta que "por ahora" los títulos pertenecen a la Sociedad Hogares Vestex y no a ellos directamente. Habrá que esperar que el patrón, Sr. Vial Espantoso, sea cogido por una ola de sensibilidad para saber cuándo esas casas serán de sus dueños.

5.o.—Deuda de Imposiciones.— Hay alguien que miente, por cierto no soy yo, no son los obreros, es el señor Vial Espantoso. No son dos meses de imposiciones los que se adeudan. La empresa ha seguido la política de cumplir con la ley cada vez que no pudo evitarla en un caso particular, es así como hay libretas con dos meses de atraso y hasta con más de dos años. El total que adeudaba en imposiciones, hasta el momento del paro, era de 89 millones de pesos. Quien falsea los hechos es él, porque yo vi las libretas.

Agrega que los obreros no se han perjudicado en la atención profesional y medicamentos con estos atrasos. Calla, sin embargo, que se vieron afectados en sus derechos a optar a casas en el Servicio de Seguro Social o en la CORVI, a la cesantía, indemnización por años de servicio, medicina preventiva. Otra vez se muestra clara la actitud hipócrita de esconder parte importante de la verdad.

En este paraíso de la empresa que pretende llamar democratacristiana, a pesar de lo que mostramos, el trato al personal desde 1959 viene empeorando en forma incalificable.

Fue suya la actitud disolvente e intolerable durante este conflicto al no aceptar el arbitraje que propuse directamente a la empresa desde el primer día como solución y que después le planteo el Ministro del Trabajo a propuesta mía. Era el sábado 31 de diciembre de 1960, y el señor Vial Espantoso todavía no tenía la deferencia de contestar al Sr. Ministro, como éste se lo expresara a un alto jefe de la empresa por teléfono, desde su despacho.

Todo lo que deseábamos era la solución del conflicto y evitar el acto inhumano e ignominioso de que los obreros tuvieran que pasar el Año Nuevo en el interior de la fábrica y no con sus familiares. Al señor Vial Espantoso nada le importaba todo eso, mas le dolía que LA NACION publicara que "con este conflicto se desmoronó el Ministro de los gremios". Lo primero afectaba a los obreros y sus familiares, lo segundo, a su ego, que tanto alimenta y cuida.

Me negué a desmentir a LA NACION cuando el señor Vial Espantoso me lo solicitó por teléfono, porque no desmiento expresiones cuando estoy de acuerdo en las ideas que ellas encierran.

Decir que "con este conflicto se desmoronó el "Ministro de los Gremios", es lo mismo que afirmar que el señor Vial Espantoso actuó sin sensibilidad social en el conflicto de su fábrica. Porque dije esto último, no podía desmentir lo primero sin desdecirme ni poner en duda la actitud de mi Partido al lado de los trabajadores.

El "índice de veracidad", "el prestigio", y "las proporciones entre las personas", no se miden por la edad, sino por las actitudes.

Si la autocrítica no le dice nada al Sr. Vial, no lo salvan sus 60 años, puesto que sus actitudes lo condenan. Salvo, como creemos muchos, que el aire paternalista que adopta, su ánimo de tutelar hasta a los partidos, los consejos ridículos que daba a los trabajadores en su carta abierta, su vanidad, su trato despectivo a las personas de menor edad, sea consecuencia directa de ello. Pero ese es otro problema que las personas vienen sufriendo desde siempre, y no es justo que el problema del señor Vial lo tengamos que soportar nosotros.

Podrá decirme "pobre muchacho", porque no he dedicado mi vida a hacer dinero, precisamente por satisfacer mi vocación de servicio público. Eso es lo que separa al señor Vial de mi Partido. Para los demócratacristianos, la fe en la doctrina y el amor al Partido está muchos grados más arriba del interés personal. En cambio, para el señor Vial la vida política es un adorno, un capricho. Los diputados demócratacristianos estamos agradecidos de nuestro Partido por habernos permitido ocupar una posición de avanzada en nuestra lucha en favor de los humildes. El señor Vial es senador porque le parece que tiene que serlo, como corolario de su situación económica que es preferible no analizar. Como en otras épocas los magnates buscaban "títulos", ahora buscan sillones en el Parlamento.

Ahora bien, si pretende decirmelo en otro sentido, mi vida pública es suficiente respuesta. Ella muestra lo contrario de pobreza de espíritu que aflora a cada paso en el señor Vial Espantoso.

Ahora resulta que algunos dirigentes de mi Partido son "personas honradas que dirigen el Partido Democratacristiano". Para ellos están a disposición todos los comprobantes de la generosidad de la empresa del señor Vial Espantoso. Sin embargo, como lo decimos antes, la empresa rechazó la designación de un tribunal arbitral que resolviera este enojoso asunto. Y nosotros, —"pobre muchacho"—, propusimos a las partes nombres para Arbitro Arbitrador. Los obreros "infiltrados de comunistas" aceptaron nuestra proposición de personas, la empresa "modelo de socialcristianismo", los rechazó. Y las personas propuestas eran precisamente los señores Frei, Gumucio, Aylwin, y otros demócratacristianos, como los señores Vicente Sota, Marco Antonio Rocca (presidente de la FECH), José Domingo Herrera (presidente de la Unión Nacional de Federaciones Universitarias), todos honrados, tan honrados como todos mis camaradas de Partido.

Creo que este "pobre muchacho" le ha demostrado al señor Vial no sólo saber lo que dice y hace, sino que también conocerlo mucho más de lo que él pensaba. En todo caso, para él no podría ser "bueno" porque no entiendo su posición para defenderla. Aún no pretendo serlo para los obreros a quienes he defendido. Lo único que me interesa es estar tranquilo en mi conciencia de chileno y demócratacristiano, sirviendo la justicia donde ella esté.

Ni soy elemento ni me he infiltrado en un partido de cuya doctrina estoy empapado y sirvo. Esta polémica desagradable con el señor Vial se debe justamente a que deseo evitar que él pueda infiltrarse en la democracia cristiana y vestirse de su hermoso ropaje que cubre el tesoro de los valores humanos para pisotearlos impúnemente en su nombre. **José Musalem.**

Carta de Vial a Frei y Aylwin

"Santiago, enero 19 de 1961.

Señores,
Eduardo Frei y Patricio Aylwin.
Directiva del Partido Demócrata Cristiano.
PRESENTE

Distinguidos amigos:

Como informé anteriormente al señor presidente, el candidato señor José Musalem, al mismo tiempo que ciertos perseneros extremistas, ha estado, durante varios días, agitando a los obreros de Vestex, en una huelga ilegal y ocupación de la fábrica, quienes creyeron, por un error, que les correspondía la gratificación del 15 por ciento, acordada en la reciente ley. Esta actitud, que ha determinado enormes perjuicios a un personal hasta ahora siempre correcto y bondadoso, la ha desarrollado el señor Musalem, no obstante la opinión contraria del propio Consultor legal, llamado por el Sindicato de los obreros, señor William Thayer, expresada clara y honradamente, y quien es, a su vez, miembro también de la colectividad política que Uds. presiden.

Posteriormente, el señor Musalem no ha omitido esfuerzos para desprestigiar a nuestra empresa, en la cual estamos seguros de haber servido como nadie los intereses de los obreros, en forma por demás humana, y concordando claramente con la doctrina social de su partido. En artículos de prensa y audiciones radiales, ha lanzado contra Vestex, del mismo modo que contra mi persona, un cúmulo de injurias y falsedades, a pesar de conocer la realidad, falsedades que la empresa ha podido desvirtuar, por cierto, muy fácilmente, en diversas comunicaciones.

Estimo que esta actitud es de la mayor gravedad, especialmente cuando he sabido que algunos organismos secundarios de su colectividad habrían tomado acuerdos, solidarizando con la actitud del parlamentario aludido, seguramente, por desconocimiento de la verdad.

Sin negar el derecho que todo diputado y candidato puede tener para intervenir en un conflicto social, jamás podré entender que, en lugar de analizar los hechos con serenidad y oyendo a las dos partes, se haya procedido, en cambio, a exacerbar los ánimos, y, tanto más, en un caso como el nuestro, negando los numerosos beneficios concedidos **voluntariamente** a nuestros obreros que, en los últimos cinco años, ascienden a más de cuatrocientos millones de la actual moneda, mientras los accionistas sólo han recibido ciento noventa y siete millones, o sea, el 2 por ciento anual sobre el capital invertido.

Ante esta situación, para evitar interpretaciones y juicios que, creo, resultan, también, muy perjudiciales para el Partido Democrata Cristiano, me atrevo a rogarles, como autoridades máximas de esta colectividad, tengan la bondad de estudiar a fondo el asunto, y despues expresarme si Uds. rechazan o aprueban personalmente la declaración emitida por el señor Musalem. Para ello ofrezco por de pronto a ustedes cualquier información que deseen, debidamente respaldada por una firma seria de auditores, que demostrará las numerosas falsedades a que me he referido.

Dado el alto concepto que siempre he tenido de la rectitud y conciencia de Uds., estoy seguro que no me negarán esta respuesta que, dada cuanto antes, servirá, seguramente, para redimir las imputaciones denigrantes que, con tanta injusticia, tanto Vestex como yo, personalmente, hemos recibido de su correligionario.

Los saluda con la mayor atención y agradece de antemano este servicio, su afmo. servidor y amigo.

CARLOS VIAL ESPANTOSO."

Campaña electoral de los candidatos a diputados

CONSERVADORES

Hugo Rosende.— El Comando de la Octava Comuna lo proclamará, a las 21 horas de hoy, en su secretaría ubicada en Castro 485. El Comando de Ferias Libres, que preside don Alfredo Hernández Sassi, lo proclamará a las 21.30 horas del próximo domingo, en el Club Conservador de Recoleta N.o 336.

Juan de Dios Reyes.— A las 19 horas de hoy será proclamado en la Plaza Artesanos.

LIBERALES

Luz Valenzuela de Bernales.— Cita a los asambleistas de las diez comunas del Primer Distrito, simpatizantes de su candidatura, para las 19 horas de hoy, en la sede del Partido, Catedral 1183.

RADICALES

LUIS MARTINEZ CAMPS.— A las 21.30 horas de hoy lo proclamará la Asamblea Radical de la Octava Comuna, en Dieciocho 481. Asistirán simpatizantes de los comités de la Caja de Empleados Públicos y Periodistas, Compañía de Teléfonos, Empleados Municipales e Independientes.

VOLTAIRE LOIS.— A las 21 horas de hoy lo proclamarán en la Segunda Comuna, Catedral 2208. Asistirán los comités femeninos con su presidenta, señora Raquel García de Zamorano; los comandos ferroviarios que encabeza Gustavo Vallejos; el comité de obreros y empleados de la ETCE, que preside Eraclio Zamorano, y simpatizantes de los comités de empleados y obreros fiscales y semifiscales. Hablarán, además del candidato, el senador Faivovich; el presidente del Comité de la Segunda Comuna, Juan Aguilera; la señora García de Zamorano y el poeta Carlos Sanders.

FLORENCIO GALLEGUILLOS.— En Las Rejas 640, Comuna de Quinta Normal, será proclamado hoy por los vecinos de las poblaciones Las Rejas, Vargas Opazo, El Polígono y Blanqueado. Este comando lo dirigen Uldarico Acosta (presidente), Sergio Morales, Fernando Olmos, Alejandro Salas, Otoniel Pantoja, Flavio López, Juan Morales Leiva, Samuel Vidal, Roberto Rivera, Raúl Rojas, José Morales, Oscar Soto, Leonidas Villarroel, Domingo González, Clemente Astorga y Guillermo Morales.

ISIDORO MUÑOZ ALEGRIA.— A las 21 horas de hoy ofrecerá una conferencia en Vicuña Mackenna 1045, local de la Séptima Comuna "Maestranza". El Comando Ferroviario, adherido a su postulación, quedó constituido por: Benigno Hermosilla (presidente), Bartolomé Castro, Jesús Miranda, Humberto González, Pedro Calquín, Luis Soza, Hernán Tapia, Carlos Flores, Samuel Soza, Carlos Santori, Luis Araya, Juan Castro, Alfredo Doren y Miguel Marambio.

Don Juan Karlezi y el senador Humberto Aguirre Doolan, durante el homenaje que el Club de Leones de Las Condes rindió anoche al presidente del Instituto O'Higginiano de Chile.

Condecoración al Mérito Leonístico recibió el senador Aguirre Doolan

El Club de Leones de Las Condes ofreció anoche una comida en honor del senador Humberto Aguirre Doolan, por sus valiosos servicios prestados al Leonismo, en su calidad de presidente del Instituto O'Higginiano de Chile.

La manifestación —realizada en el Club El Golf— fue ofrecida por el presidente de los Leones de Las Condes, don Juan Karlezi, quien terminó prendiendo a la solapa del senador Aguirre Doolan la condecoración al Mérito Leonístico.

La manifestación también se hizo extensiva al consocio del Club de Leones de Las Condes, señor Donovan Zook, Consejero de la Embajada de los Estados Unidos, trasladado con igual cargo al Uruguay, y a su reemplazante, señor Normand Pearson.

Ante concurrencia desbordante, Rettig proclamó en La Serena a los candidatos del radicalismo

LA SERENA, 19.— Después del mediodía llegó en avión el presidente del Partido Radical, Raúl Rettig, acompañado por Edwin Lathrop y Jaime Tormo, secretario general y tesorero, respectivamente, del partido. Fueron objeto de una cordial bienvenida.

Esta noche, y ante una concurrencia desbordante, Rettig proclamó, en el Teatro Nacional, a los candidatos a diputados Hugo Miranda, Julio Mercado, Jorge Martínez y Gustavo Olivares.

Mañana (hoy) se le ofrecerá un almuerzo de "confraternidad radical", en el puerto de Coquimbo. (LUIS MUÑOZ LEIVA, Corresponsal.)

FALLECIO EN OVALLE DON MIGUEL CORRAL

LA SERENA, 19.— Falleció en Ovalle el distinguido agricultor y comerciante don Miguel Corral Garrido, hermano del diputado liberal Máximo Corral. El Intendente de la Provincia viajó a participar en los funerales a nombre del Presidente de la República. (MUÑOZ LEIVA, Corresponsal.)

Juventud Conservadora se reúne en Las Condes

La Juventud Conservadora de Las Condes cita a una importante reunión, para las 19 horas de hoy, en Apoquindo 24. Se tratarán asuntos relacionados con la campaña electoral.

VENTA A LA AMERICANA
Sin pie, sin intereses, 12 meses plazo
compre ahora y empiece a pagar en Abril
SOLAMENTE POR ENERO Y FEBRERO.

¿Se encuentra así a causa del exceso de acidez estomacal?

Cuando el exceso de acides y otros malestares digestivos le hacen encontrarse deprimido, pruebe TABLETAS PHILLIPS.

Con Tabletas Phillips se sentirá
OTRA VEZ BIEN

Un par de TABLETAS PHILLIPS neutralizan el exceso de acidez y calman el ardor estomacal. Deliciosamente mentoladas, las tabletas Phillips se disuelven en la boca proporcionando rápido alivio. Lleve siempre consigo TABLETAS PHILLIPS.

TABLETAS DE LECHE DE MAGNESIA PHILLIPS
antiácidas.
Base: Hidróxido de Magnesia

Precios al cierre de la Bolsa de Valparaíso

CIERRE OFICIAL DE LA BOLSA DE CORREDORES, A LAS 13 HORAS.

Oro, E° 22,70 e

BONOS FISCALES

Deuda, 84 n
Obras P., 85 n
Paviment., 84 n

BONOS HIPOTECARIOS

Bco. Est., 15-6, 75 n
Chile, 6-2-4, 85 n
Chile, 6-1, 51 1/2 n
Chile 10-6, 75 n
Valpso. 6-1, 46 n
Valpso. 10-6, 73 n
Valpso. Dto. 7-1, 60 n

BONOS MUNICIPALES

Casino, 8-1, 85 n
Casino 7-2, 90 n
Valpso. 7-2, 90 n
Viña, 7-1, 60 n

BANCOS

Central, 3.982 n
Chile, 307 v
Concepción, 16 1/4 n
Continental, 1 1/2 n
Crédito, 38 n
Edwards, 48 3/4 v
Español, 131 v
Hipot. Chile, 103 n
Hip. Valpso., 19 3/4 n
Ipoteca, 190 n
Italiano, 28 v
Nac. Trab., 8 1/2 n
Osorno, 139 c
Sud. Americ., 34 1/2 v
Talca, 30 n

MINERAS

Andacollo, 5 n
Aucanquilí, 8 3/4 n
Cerro Gde., 77 n
Condoriaco, 7 n
Disputada, 26 n
D. Funitaqui, 9 1/2 n
Merceditas, 2 1/4 n
Monserrat, 7 n
Ocoiri, 40 n
Orozco, 67 1/2 n
Presidenta, 1 n
P. de Lobos, 1 7/8 e
Tamaya, 17 1/2 e
Toquilla, 40 n
Toforal, 20 n

CARBONIFERAS

Loca, 6 1/4 v
Schwager, 34 1/2 n

METALURGICAS

Aut. Habas, 7 3/4 e
Cap "C", 41 n
Cic, 8 5/8 n
Envasas, 1 c
Pensa, 1 5/8 e
Electro. Met., 22 n
Indec, 8 1/2 c
Indesa, 1 1/8 n
Indura, 3 1/2 n
Madeco, 26 c
Madesmas, 9 1/8 n
Mecánica, 6 3/8 n
Sociometal, 7 n

NAVIERAS

Arauco, 7 1/2 t
Coronel, 17 n
Intercontinental, 51 c
Minerva, 3 1/8 n
Naciliqu, 40 c
Vapores, 68 c

INDUSTRIALES Y VARIAS

Arrocera, 11 n
Carozzi, 14 c
Cem. Melón, 109 c
Cer. Unidos, 7 1/2 v
Codina, 138 n
Cola, 23 v
Colorantes, 6 1/4 n
Copec, 7 5/8 n
Chilectra, 10 n
Cristales, 8 1/4 n
Elect. Ind., 12 3/4 c
Electrinal, 24 1/4 n
Emb. Antina, 60 n
Y. Quimica, 4 1/4 c
Fertilizantes, 12 n
Fósforos, 18 c
Gas Stgo., 36 n
Gas Valpso., 12 v
Hucha, 18 n
Imp. Universo, 14 c
Industrial, 7 3/8 v
Ind. Varias, 5 3/4 v
Iansa, 12 v
I. Bellavista, 13 n
Inverz. Ch. C., 135 n
Loza de P., 3 3/4 n
Lonchera, 5 1/8 n
Pap. y Cart., 49 1/4 c
Perlina, 6 c
Pisarreño, 65 n
Quimiberg, 26 n
Ref. Viña, 60 v
Refractarios, 3 n
Renta Urb., 23 n
Sacaveda B., 17 n
Sonting, 32.000 t
Tabacos, 24 c
Textilmall, 16 v
Teléfonos, 13 c
Vidrios, 23 3/4 v

TEXTILES

Bellavista, 4 1/2 c
Caupolican, 3 1/2 e
Chilteco, 4 1/4 v
Concepción, 2 7/8 n
Divesa, 8 c
Flap, 3 1/8 e
Hayenhui, 5 1/2 n
Sedamar, 3 n
Tel. Salto, 2 3/4 n
T. Progreso, 2 n
T. Viña, 3 n
Tomé, 13 3/4 n
Vestes, 21 c
Yarur, 61 n

AGRICOLAS Y GANADERAS

Colcura, 13 c
Frutera, 60 c
Fuego, 61 1/2 e
Grnjo Occ., 101 n
Laguna Bca., 130 n
Nuble y B., 64 n
Retiro, 11 n
V. C. y Tcha., 18 n
V. C. Blanco, 1 3/4 n
Ventanas, 27 3/8 n

SALITRERAS

Anglo L., 40 v
Iquique, 4 3/4 n
Iquique Port., 3 c

SEGUROS

Alianza, 18 n
Araucania, 34 n
Catalaña, 24 3/4 n
Centro, 10 n
Ch. C. Gas, 24 1/2 n
Colonial, 14 3/4 n
Y. Quimica, 4 1/4 c
Fertilizantes, 12 n
Fósforos, 18 c
Gas Stgo., 36 n
Gas Valpso., 12 v
Hucha, 18 n
Imp. Universo, 14 c
Industrial, 7 3/8 v
Ind. Varias, 5 3/4 v
Iansa, 12 v
I. Bellavista, 13 n
Inverz. Ch. C., 135 n
Loza de P., 3 3/4 n
Lonchera, 5 1/8 n
Pap. y Cart., 49 1/4 c
Perlina, 6 c
Pisarreño, 65 n
Quimiberg, 26 n
Ref. Viña, 60 v
Refractarios, 3 n
Renta Urb., 23 n
Sacaveda B., 17 n
Sonting, 32.000 t
Tabacos, 24 c
Textilmall, 16 v
Teléfonos, 13 c
Vidrios, 23 3/4 v

TEXTILES

Bellavista, 4 1/2 c
Caupolican, 3 1/2 e
Chilteco, 4 1/4 v
Concepción, 2 7/8 n
Divesa, 8 c
Flap, 3 1/8 e
Hayenhui, 5 1/2 n
Sedamar, 3 n
Tel. Salto, 2 3/4 n
T. Progreso, 2 n
T. Viña, 3 n
Tomé, 13 3/4 n
Vestes, 21 c
Yarur, 61 n

AGRICOLAS Y GANADERAS

Colcura, 13 c
Frutera, 60 c
Fuego, 61 1/2 e
Grnjo Occ., 101 n
Laguna Bca., 130 n
Nuble y B., 64 n
Retiro, 11 n
V. C. y Tcha., 18 n
V. C. Blanco, 1 3/4 n
Ventanas, 27 3/8 n

SALITRERAS

Anglo L., 40 v
Iquique, 4 3/4 n
Iquique Port., 3 c

SEGUROS

Alianza, 18 n
Araucania, 34 n
Catalaña, 24 3/4 n
Centro, 10 n
Ch. C. Gas, 24 1/2 n
Colonial, 14 3/4 n
Condor, 8 n
Colina, 5 n
Cons. Esc., 21 1/2 n
Continental V., 23 n
Comercial, 11 n
Europeos, 49 n
Estrella, 18 n
Fianco Ch., 30 n
Germania, 34 n
Globo, 10 n
Iorro Ch., 16 n
Iberia, 47 n
Italia, 16 n
Club Ch., 40 n
Lloyd "B", 4 n
La Hebraica, 40 n
Vda. España, 47 n
Marítima, 21 n
Territorial, 48 1/2 n
Transandina, 16 1/2 n
Turina, 23 n
Unión Ch., 23 3/4 n
Unión Ch., 130 n
Vasconia, 44 n

ASCENSORES

C. Alegre, 8 n
Mecánicos, 3 n
Nacional, 9 n
Valparaíso, 5 n

TRANSACCIONES

Si 321 acciones.

PRECIO DEL COBRE BAJO EN N. YORK Y SUBIO EN LONDRES

NUEVA YORK, 19 (UPI).— El cobre para entregas futuras cerró hoy con bajas. Se vendieron 186 lotes.

Los precios de cierre, con los puntos de baja, entre paréntesis, fueron los siguientes:

Enero 27.45 (10); marzo 27.27 (13); mayo 27.04 oferta (19); julio 26.97 oferta (19); septiembre 26.93 oferta (19); octubre 26.90 oferta (20); diciembre 26.88 oferta (19); enero 26.88 oferta (19).

LONDRES, 19 (UPI).— El cobre cerró con alza de 1/2 libra esterlina por tonelada. Se vendieron 5.775 toneladas.

Agricultores reiteran su apoyo al plan de acción del Poder Ejecutivo

Dirigentes reunidos en Santiago visitaron al Ministro I. Casanueva

Las directivas del Consorcio de Sociedades Agrícolas del Sur, de la Sociedad Nacional de Agricultura, de la Sociedad Agrícola del Norte y personeros del resto de las organizaciones afines del país, visitaron, en la mañana de ayer, al Ministro de Agricultura, Manuel Casanueva R.

Durante la entrevista se estudiaron las conclusiones a que llegaron los representantes de los agricultores en las asambleas celebradas en Santiago.

Se estudiaron los distintos problemas relacionados con la producción agrícola y ganadera del país, especialmente en cuanto a la comercialización de los productos, considerando que éste es uno de los rubros de máxima importancia en el que pueden introducirse algunos cambios significativos, estableciendo medidas tendientes a asegurar la estabilidad de la producción nacional, lograrado precios que la compensen adecuadamente, y dando, al mismo tiempo, un abastecimiento satisfactorio del mercado, a precios convenientes.

Se consideró, asimismo, la necesidad de ajustar el valor de los consumos que influyen en los costos de producción; el criterio adecuado de la política crediticia del Supremo Gobierno; la conveniencia de hacer realidad el proyecto de ley de Fomento Agropecuario, que está sometido actualmente a la consideración del Congreso Nacional, y otras medidas de interés nacional y regional, relativas a la actividad del campo.

Se comentó que todas estas materias habían sido ya consideradas con anterioridad, con los agricultores, y algunas de ellas —como la bonificación por el uso de abono— ya se encuentran en práctica, y otras —como una campaña nacional contra la fiebre aftosa— están en vías de ejecución.

Al mismo tiempo, los visitantes reiteraron sus decididos propósitos de cooperar en los planes, tanto de estabilización como de fomento y desarrollo agrícola, que impulsa el Poder Ejecutivo, recalcándose, por parte del Ministro, su preocupación por seguir tratando los problemas planteados y otros que se presenten, en estrecho contacto con los propios interesados, para lograr soluciones convenientes a la agricultura y economía nacionales.

Cotización de acciones de la Bolsa de Nueva York

NUEVA YORK, 19.—(UPI).— Las valores que se mencionan a continuación se cotizaron a los siguientes precios:

Alaska Juneau, 4 1/4
Allied Chemical, 56 3/8
Allis Chalmers, 26 5/8
American Can, 36 3/8
American Tobacco "B", 69 1/2
Anaconda Copper, 46 5/8
Armour Ill (A), 40 3/8
Atlantic Refining, 41 1/4
Atlas Corporation, 3 7/8
Baltimore & Ohio, 46
Bendix Aviation, 63 3/8
Bethlehem Steel, 43 7/8
Canadian Pacific, 23 3/8
Case Threshing Machine, 9 7/8
Cerro de Pasco Copper, 32 3/4
Chesapeake & Ohio, 68 7/8
Chrysler Corp., 36 3/4
Columbia Gas, 35 5/8
Consolidated Edison, 66 3/8
Continental Can, 39 5/8
Continental Steel, 42
Corn Products, 77 1/2
Crown Zellerbach, 53 3/4
Cuban American Sugar, 17 5/8
Curtiss Wright, 16 7/8
Du Pont de Nemours 201
Eastern Airlines, 27 1/2
Eastman Kodak, 100 3/4
Ford Motor Co., 70 1/2
General Electric, 67 3/4
General Foods, 73 1/2
General Motors, 42 7/8
Gillette Co., 99
Glidden Co., 28 3/4
Goodyear Tire & Rubber, 35 1/8
Grace W. R., 39 7/8
International Business Machines, 626
International Harvester, 48 1/4
International Nickel, 63 1/2
International Tel. & Tel. Domestic, 7 7/8
Johns Manville, 60
Kennecott Copper, 78 1/2
Kroger Grocery, 31
Lehmann Corporation, 27 3/8
Lockheed, 28 1/8
Lone Star Cement, 24 1/2
Montgomery Ward, 28 7/8
National Cash Register "A", 68 1/4
National Distillers, 26 7/8
National Lead, 90 1/2
New York Central, 18 1/2
Otis Elevator, 60
Pacific Gas Electric, 50 1/4
Pan American World Airways, 19
Paramount Pictures, 34 3/8
Patiño Mines, 2 1/4
Pennsylvania Railroad, 13 7/8
Phillips Petroleum, 55 3/8
Public Service Electric & Gas, 46
Radio Corp. of America, 59 7/8
Republic Steel, 58 1/8
Standard Brands, 55 7/8
Southern Railways, 16 3/8
Socony Vacuum, 42 1/4
Sinclair Oil, 42 3/4
Standard Oil California, 48 1/4
Standard Oil Indiana, 49 1/4
Standard Oil New Jersey, 42 3/8
Studebaker Packard 7 5/8
Swift and Co., 48 1/8

Aprovechamiento de zonas áridas trata comisión especial

Una importante reunión celebró ayer el comité para el estudio de las zonas áridas, dependiente de la Comisión Coordinadora del Norte, con el objeto de programar diversos planes de acción conjunta, que llevarán adelante.

Los estudios se están concentrando en el desarrollo de posibles cultivos, mediante el empleo de aguas subterráneas, en el mayor aprovechamiento de la riqueza minera y en la colonización.

El Subsecretario de Minería señaló la importancia de estos estudios, ya que las zonas áridas comprenden las dos terceras partes de nuestro territorio, con un total de unos 200 mil kilómetros cuadrados, y encierran enormes riquezas potenciales.

Comerciantes de oro a la expectativa de discurso de Kennedy

LONDRES, 19 (UPI).— El precio del oro disminuyó esta mañana en el mercado libre, y se cotizó a 35.46 dólares (252 chelines, siete peniques) por onda fin, o sea, cuatro centavos de dólar menos que ayer.

Los comerciantes creen que muchos especuladores se abstienen de hacer operaciones mientras estudian el discurso de toma de posesión del Presidente electo de Estados Unidos, John F. Kennedy.

Hasta donde los comerciantes han podido determinar, el grueso de la demanda de oro, desde que Eisenhower prohibió a los norteamericanos retener oro en el extranjero, ha procedido de centros de Europa y del Cercano Oriente. América Latina, aparentemente se ha mantenido al margen de la situación. Los comerciantes explican que no siempre pueden precisar las regiones de mayor demanda, porque los pedidos con frecuencia se hacen a través de Bancos que no revelan la identidad o lugar de residencia de los adquirentes.

MINISTROS PINTO Y PHILIPPI INICIAN HOY JIRA AL SUR

Los Ministros de Economía y Obras Públicas, Julio Philippi y Ernesto Pinto, respectivamente, se dirigen hoy a Chillán, acompañados del Vicepresidente de la CORVI, Carlos Graniffo. Tomarán contacto con las autoridades locales en todo lo referente a la reconstrucción.

El sábado pernoctarán en Temuco, para iniciar una jira por la costa, pasando por Nueva Imperial, Puerto Saavedra, Nahuentúa, Toltén y Queule, hasta llegar a Cautín, donde cumplirán igual cometido. Se impondrán, además, del funcionamiento de las cooperativas pesqueras.

Regresarán el domingo a mediodía.

Representante en Chile del Comité de Migraciones Europeas

León Subercaseaux ha sido nombrado representante residente en Chile del Comité Intergubernamental para las Migraciones Europeas. Subercaseaux ha desempeñado, durante los últimos seis años, la representación del Departamento de Inmigración del Consejo Mundial de Iglesias en nuestro país.

E° 1.200.000 costará Estadio de Concepción

Un millón doscientos mil escudos costará la construcción del Estadio de Concepción, que será habilitado para subsede del Mundial de Fútbol del 62, informó el Departamento Relacionador de la Dirección de Arquitectura.

Tendrá capacidad para 35 mil espectadores, y las características de la obra serán semejantes a las de nuestro primer campo deportivo.

Mañana se abrirán propuestas públicas para la iniciación de estos trabajos. Las bases de la licitación establecen que la fecha de terminación vence el 28 de febrero de 1962.

Informaciones Comerciales

Proporcionadas por Swett y Eyzaguirre, Corredores de la Bolsa

PRECIOS AL CIERRE

Con un movimiento tranquilo y precios mantenidos se desarrolló el mercado bursátil en el día de ayer, obteniendo los mejores índices en las acciones de Papeles y Cartones, Cervecerías, Tierra del Fuego, Textilmall y Copec.

El Oro físico inactivo cerró ofreciéndose 22.80 escudos.

Los bonos hipotecarios mantenidos en alto precio con poca actividad. El volumen de operaciones alcanzó a la suma de 203.983 acciones y nominales en bonos 4.429 escudos.

El cierre acusó 16 alzas contra 15 bajas, la tendencia mantenida.

BONOS NOM. E°
D. Interna 7-1, 84 c
Garantía 7-1, 84 e
Paviment. 7-1, 84 v
Mon. Stgo. 8-1, 59 n
Caja 6-1, 56 n
Hip. Ch. 6-1, 49 c
Hip. Ch. 10-6, 75 c
Bco. Est. 10-6, 75 c

BANCARIAS

Central 3.982 n
Concepción, 38 n
Continental 7 1/4 c
Crédito, 38 n
Chile 350 n
Edwards 50 v
Español 138 v
Hipotecario 105 e
Israelita 190 v
Italiano 28 c
Nac. del Trabajo 8 1/2 v
Osorno 136 v
Panamericano 7 c
S. Americana 34 1/2 v
Talca 31 n

MINERAS

Andacollo 5 1/2 c
Aucanquilcha 18 v
Cerro Grande 77 n
Del. Funitaqui 6 5/8 n
Disputada 26 n
Iota 4 1/4 n
Merceditas 2 1/4 n
Monserrat 7 n
Ocoiri 40 n
Oploca 45 n
Orozco 68 n
Pta. de Lobos 3 7/8 n
Schwager 34 e
Tamaya 17 1/2 e
Toforal 20 e

AGRICOLAS Y GANADERAS

Cisnes 126 n
Colcura 15 n
Copihue 5 1/2 n
Gente Grande 101 n
Laguna Blanca 150 n
Nupanco 48 c
Refugio 11 n
Tierra del F. 61 n
Viña C. y T. 16 n

SALITRERAS

Anglo Lautaro C 42 n
Iquique Port. 5 c

TEXTILES

Caupolicán 3 3/8 n
CHATEX 3 1/4 n
HUTECO 4 c
FIAP 4 3/4 n
Peñas Bellavista 4 3/4 n
Peñas Concepción 3 3/4 c
Pedros de Tomé 13 v
Raymbill 8 c
SEDTAMA 3 3/4 EX
SEDYLAN 1 3/4 n
Teidos Salta 2 3/4 n
Textil Progreso 3 n
Textilana n
Yarur 62 n

INDUSTRIALES Y VARIAS

Arrocera EGA 19 3/4 n
BINA 8 1/4 n
Carozzi 14 EX
Caucho 123 c
Chilena Melón 189 c
Cervecerías 72 n
Club Ch. Golf 21.000 t
C. Hipico 115.000 n
C. de Polo 3.800 n
Cola 24 v
Calderaras 7 1/4 c
Cía. Industrial 5 3/4 v
Cemec 28 c
Cementeras 8 1/2 n
CHILESTRA 49 n
CHIPRODAL 3 3/8 v
Elastic Industria 12 3/4
Electromat 24 n
Farmo Química 8 1/2 v
Ferticenteres 17 EX
Gas de Santiago 17 1/4 v
Gas de Valparaíso 12 v

TRABAC CIONES

ENERO 19	1961
BONOS NOM E°	203
ACCS. E°	3.446
ACCS. B°	1.000
TOTAL ACCS.	4.446

1961	201
3.446	1.0
1.000	27.75
4.446	31.0

1961	200
3.446	1.0
1.000	27.75
4.446	31.0

HABECOMA 1 7/8 v
Industria 8 1/4 v
Industrias 12 n
Industrias Varias 3 1/4 v
Interamericana 8 c
Internacional 8 v
La Rural 15 3/4 v
Lanera 3 1/2 c
Loma de Pelos 1 7/8
Lucchetti 3 3/4 v
Mac Kay 22 v
Mol. Ch. Gomez 8 v
Moller P. 3 1/4 c
Papeles Vergara 3 1/4 c
Pantera Arauco 4 v
Pañales 1 c
Saviera Cerrad. 11 v
Pesquera 7 v
Petrolera 69 1/2 v
Perlina 6 c
Pizarreño 65 v
Productos 103 n
Productores de Aceite 22 n
Productos Farmacéuticos 3 v
QUIMIFARM 26 n
Refractarios 3 n
Refinería de Azúcar 19 n
Renta Urbana 20 1/2
Quimiberg 1 1/2 n
Sacaveda Bernard 17 n
Santiago 8 v
Sonavela 1 n
Tabacos 24 c
Textilmall 16 1/2 v
Textiles 4 c
Vidrios Planos 24 n
Vidrios Fiscos 3 n
Vidrios Lirquén 3 n
Vidrios 8 n

METALURGICAS
CAP 42 c
CIC 8 1/2 c
CORFIX CERRADO 33 n
Electro Metalúrgica 21 n
FENSA 7 3/4 v
INDAC 8 1/4 n
Indesa 1 1/4 v
Madeco 26 c
Madesmas 9 1/8 n
Mecánica Ind. 4 1/2 c
Sociometal 6 3/4 n

SEGUROS

América 18 v
Chilena Gral. 20 n
Lloyd de Chile 40 c
Lloyd de Chile 8 c

TRABAC CIONES

ENERO 19	1961
BONOS NOM E°	203
ACCS. E°	3.446
ACCS. B°	1.000
TOTAL ACCS.	4.446

1961	201
3.446	1.0
1.000	27.75
4.446	31.0

1961	200
3.446	1.0
1.000	27.75
4.446	31.0

£ Por Tonelada Y Precio del Cobre en Londres — Ten. Largo

PRIMERA RUEDA

£ 22.15.0 Comp.
£ 223.. 0.0 Vend.
£ 0.20.0 ALZA
£ 222.15.0 Comp.
£ 223. 0.0 Vend.
£ 0.10.0 ALZA
3.500 Ton. largos

DISPONIBLE
FLUCTUACION A 90 DIAS
FLUCTUACION
TENDENCIA
VENTAS

SEGUNDA RUEDA

£ 221.10.0 Comp.
£ 222. 0.0 Vend.
£ 1.10.0 BAJA
£ 222.15.0 Comp.
£ 222. 0.0 Vend.
£ 7. 0.0 BAJA
SOSTENIDO
1.321.0 Ton. largos

COTIZACIONES DE ACCIONES

OPERACIONES DEL 19 DE ENERO DE 1961 — DE 10.30 A 11.45 HORAS.

60 Deuda Interna 7-1, 84
650 Caja 6 3/4, 56
29 Nipot. Ch. 6-1, 49
3.000 Bco. del Est. 10-6, 75
944 Bco. Chile, 500
500 Bco. Edwards, 50
500 Bco. Sud Americ., 34 1/2
2.000 Andacollo, 5 1/2
2.300 Disputada, 26
8.047 Iota, 6 1/4
2.000 Tamaya, 17 1/2
2.100 Colcura, 15
2.739 Copihue, 5 1/4
800 Cisnes, 120
1.810 T. del Fuego, 63
1.000 T. del Fuego, 62 1/2
500 Chilteco, 4
11.800 P. Concepción, 3 3/4
970 P. Tomé, 13
33.007 Yarur, 62
2.500 Rim. 8 1/4
3.415 C. Melón, 108
1.000 C. Melón, 108 P. H.
900 C. Melón, 108
500 Cervecerías, 72
2.500 Cervecerías, 72 P. H.
2.500 Cervecerías, 72
700 Cervecerías, 72
1.800 Cía. Industrial, 8
6.517 Cía. Industrial, 7 3/4
200 Cía. Industrial, 8
4.032 Cía. Industrial, 7 3/4
2.000 Cía. Industrial, 8
6.350 Copec, 38
7.800 Copec, 37 3/4
500 Elect. Indus. 12 3/4
5.000 Fermo Química, 4 1/8
200 Gas de Santiago, 17
2.438 Gas de Valpso. 12
2.000 Habecoma, 1 1/2
500 Inaa, 22
600 Iansa, 71
230 Interamericana, 3
500 La Rural, 13 3/4
10.800 Loma de Pelos, 3 7/8
172 Pap. y Cartones, 65
300 Pap. y Cartones, 65 1/2
500 Pap. y Cartones, 65
1 Pap. y Cartones, 66
800 Pap. y Cartones, 69
800 Pizarreño, 65
831 Refractarios, 3
2.000 Sacaveda Bernard, 17
100 Tabacos, 23 3/4
425 Tatterall, 16
5.000 Tatterall, 15 1/2
6.800 Vapores, 68
300 Vidrios Planos, 24 1/2
8.000 CIC, 8 1/2
100 Indac, 8 1/2
4.000 Indesa, 1 1/8
5.000 Madesmas, 9 1/8

REMATE

36 Madeco, 26
50 Sacaveda Bernard, 16 1/2
2 Iota, 4
15 Tatterall, 15
50 Copec, 37
16 Colcura, 15
36 Colcura, 15
66 Colcura, 14
59 Budi, 40
17 Colcura, 14
164 Pensa, 1 1/2
3 Tatterall, 14
80 Cristalerías, 7
4 Bco. Sud Americano, 35
25 CAP "C", 38 1/2
3 CAP "C", 41 1/2
11 Cía. Industrial, 7
4 Madeco, 13 1/2
2 Teléfonos, 10
16 Renta Urbana 18
22 Madeco, 19 1/4
1 Inmob. Italiano, 2.000
28 Gas de Santiago, 16
20 Madesmas, 9 1/4
400 Sedamar, 3 3/4
15 Sedamar, 3 3/4
247 Divesa, 6.8
434 Yarur Textil, 32
13 Copec, 37
35 Cervecerías, 71 1/2
3 Madeco, 15
24 Renta Urbana, 18
30 CAP "D", 38
200 Bco. Chile, 321
55 Bco. Chile, 320
1.000 Bco. Sud Americ., 35 3/4
100 Bco. Sud Americano, 35
2.700 Carozzi, 14
484 Del. de Punitaqui, 6 3/4
5.000 Elect. Ind., 12 3/4
1.500 Elect. Indus., 12 3/4
2.800 Fertilizantes, 17
500 T. del Fuego, 62
500 T. del Fuego, 63
1.000 T. del Fuego, 63
5.000 Indac, 8 1/2
3.300 Indac, 8 1/2
1.000 Indac, 8 1/2
3.200 Cía. Indus., 7 3/4
800 Pap. Cartones, 66 1/2
5.000 Madeco, 19 3/4
5.500 Madeco, 19 3/4
9.700 Muelles, 3

La Información que UD. NECESITA

HOY: Fabian y Sebastián.
MAÑANA: Fructuosa e Inés.

INVESTIGACIONES

Servicio de Investigaciones. General Mackenna-Teatinos ... 83241

ITINERARIO DE TRENES

DE SANTIAGO AL SUR.— "Flecha del Sur". Santiago-Puerto Montt. Martes, jueves y sábados. Sale de Estación Alameda a las 7 horas. Combinación a Concepción y Valdivia. Automotor, Santiago-Talca. Lunes, martes, miércoles, jueves y viernes. Sale de Estación Mapocho a las 7.40 horas. Ordinario, Santiago-San Rosendo. Diario. Sale de Estación Alameda, a las 8 horas. Ordinario, Santiago-Pidima. Diario. Sale de Estación Alameda, a las 8.30 horas. "El Penquista". Expreso, Santiago-Concepción. Diario. Sale de la Estación Alameda, a las 10 horas. Combinación hasta Temuco. Local, Santiago-Rancagua. Diario, hasta de la estación Alameda a las 11.30 horas. Automotor, Santiago-Talca. Diario, excepto domingos. Sale de Estación Mapocho a las 12.45 horas. Ordinario, Santiago-Talca. Diario. Sale de la Estación Alameda a las 14 horas. Ordinario 16.30 horas. "El Director". Santiago-Temuco. Diario. Sale de Estación Alameda, a las 18 horas. Automotor, Santiago-Talca. Diario, excepto sábados, sale de Estación Mapocho a las 19.30 horas. Local, Santiago-Rancagua. Diario. Sale de Estación Alameda a las 19.45 horas. "Flecha Nocturna". Rápido Santiago-Puerto Montt. Martes, jueves y sábado. Sale de Estación Alameda a las 20.45 horas. "El Nocturno". Santiago-Talcahuano. Diario. Sale de Estación Alameda a las 21 horas. Combinación hasta Valdivia.

A VALPARAISO.— Expresos diarios, salen de Mapocho a las 7.45, 14 y 17.45 horas. Expreso, sábados, excepto festivos, sale a las 16 horas. Expreso rápido, días de trabajo, excepto sábados, sale a las 19 horas. Expresos, domingos y festivos, sale a las 22 horas. Ordinarios, salen a las 8.30, 14 y 20 horas. Ordinario, sábados, sale a las 13.45 horas.

DE VALPARAISO.— Expreso rápido, días de trabajo, sale a las 7.20 horas. Expresos, diarios, salen a las 11.45 y 17.45 horas. Ordinarios, salen diariamente a las 6.30 y 14 horas. Expreso, domingos y festivos, sale a las 20 horas. Ordinario, domingos y festivos. Sale de Valparaíso a las 21 horas. Expreso, Domingos y festivos. Sale de Viña del Mar, a las 17.45 horas.

ITINERARIO DE AVIONES

LAN-CHILE
RUTA SANTIAGO-ARICA

Santiago-Arica: Todos los días sale un DC-6 en vuelo directo a las 8.15 horas, salvo el viernes que sale a las 07.15 horas.

Santiago-Antofagasta: Todos los días, menos el domingo sale un DC-3, a las 09.30 horas, el lunes, miércoles y sábado hace escala en La Serena, Copiapó y Chañaral; el martes en La Serena, Copiapó y Taltal; el jueves en Ovalle, La Serena, Vallenar, Copiapó y Taltal; y el viernes en La Serena, Vallenar, Copiapó y Chañaral.

Santiago-Arica: con combinación en Antofagasta: diariamente menos el domingo, sale un DC-3, un DC-6-B a Antofagasta, ciudad en la cual combina con dos DC-3: uno hace la ruta Antofagasta-Calama, Iquique y Arica, y el otro hace Antofagasta, Tocopilla, Iquique y Arica.

Santiago-Copiapó: El lunes, miércoles y sábado, sale un DC-3, a las 08.45 horas, hacia Copiapó, con escala en Ovalle, La Serena

DEFUNCIONES.—

Ha dejado de existir nuestro querido capataz, padre, suegro y abuelito don

OMAR MUJICA JARAMILLO
(Q.E.P.D.)

Sus funerales se efectuarán hoy en el Cementerio General, saliendo el cortejo después de una misa que se oficiará por el eterno descanso de su alma, en la Iglesia La Asunción, a las 10 horas.

La familia.

Ha fallecido nuestro querido hijo, esposo y padre, señor

JORGE FLORES ASTORGA

Sus funerales se efectuarán hoy en el Cementerio General. El cortejo partirá, a las 16.30 horas, desde el domicilio, Bío-Bío 388.

La familia.

Ha fallecido la señora

SARA SALINAS VDA. DE VIDAL

Hoy se oficiará una misa en la Parroquia San Gerardo (Nondrepal N.o 2771), a las 9 horas. Sus funerales se efectuarán en el Cementerio General, saliendo el cortejo desde dicha Parroquia, a las 16 horas.

La familia.

Ha dejado de existir nuestra querida esposa, madre, suegra y abuelita

JULIA SILVA LOPEZ
(Q.E.P.D.)

Sus funerales se efectuarán hoy, a las 16.30 horas, partiendo el cortejo de su casa-habitación, calle Independencia 1369, hacia el Cementerio "General".

La familia.

FALLECIMIENTOS

Informaciones proporcionadas por las siguientes empresas funerarias: Beneficencia Pública, Hogar de Cristo, La Nacional, La Humanitaria, Azócar y San Francisco.

Los funerales de las personas que se señalan, se efectuarán hoy a la hora y en los cementerios que se indican:

CARMEN MOYA MORALES. Independencia 1473; 17 horas. Cementerio General.

ISMAEL CARRASCO HENRIQUEZ. San Joaquín 3359; 16.30 horas. Cementerio General.

FLORENTINO JARAS GONZALEZ. Hospital Barros Luco; 16 horas. Cementerio General.

PABLO MUÑOZ HERRERA. Iglesia Recoleta Franciscana; 17 horas. Cementerio General.

MARIA RUPERCINDA CARRASCO VDA. DE MALDONADO. Los Alamos 3011; 16.30 horas. Cementerio de Barrancas.

RENATO GRUTI CORONATA. Iglesia San Angel Custodio; 13 horas. Cementerio Disidentes de Valparaíso.

SARA SALINAS Vda. DE VIDAL. Parroquia San Gerardo; 16 horas. Cementerio General.

BOMBEROS

(Cuerpo de Santiago)

Comandancia en Santo Domingo 978 ... 61171

(Cuerpo de Suñoa)

Comandancia en Antonio Varas 2778, teléfono ... 40052

(Cuerpo de San Miguel)

Comandancia en Teresa Vial 1214 ... 33338

CARABINEROS

Santiago Moneda-Radio Patrullas Central. Plaza Bulnes 1156 ... 62261
Prefectura General de Morandé ... 80151
Prefectura Santiago Norte. Dávila N° 590 ... 274011
Prefectura Santiago Central. San Pablo N.o 1353 ... 64130
Prefectura Santiago Sur. Chiloé 1474 ... 51030
Prefectura Radio Patrullas. Agustinas 1284 ... 63102
Prefectura del Tránsito. Morandé 142 ... 32013
Prefectura Rural de Santiago. Victoria Subercaseaux 143 ... 36101

ASISTENCIA PUBLICA

Casa Central San Francisco 45 ... 69191
(Llamadas de urgencia, 4 líneas).
Posta N.o 2, Maule 871 ... 50061
(Llamadas de urgencia 3 líneas).
Posta N.o 3, Chacabuco-Compañía ... 91013
Posta N.o 4, Villaseca 23 ... 43360
Posta N.o 5, Avenida Manuel Montt 309 ... 45879
Asistencia Pública Infantil, Sta. Rosa 1334 ... 32831
De San Miguel Gran Avenida 3304 ... 51454
De La Cisterna Esmeralda 0115 (La Cisterna) ... 82

FARMACIAS DE TURNO

IMPERIO, Estado 269; MODELO, San Pablo 1596; POSTEL, San Pablo 2203; BLANQUEADO, San Pablo 3112; BELGICA, Mapocho 6101; CARRERA, Los Pinguinos 4302; ECONOMICA, Avenida Bernardo O'Higgins 2657; SAN ALFONSO, Blanco Encalada 2598; ROZEL, Castro 214; CAUPOLICAN, Avenida Matta 996; PARIS San Diego 2085; SAN LUIS, Avenida Recta 772; PROGRESO, Avenida María 6792; IMPERIAL, Ecuador N.o 899. Población San Ramón: UNDA, Gran Avenida 9012; CAMPLA, Portugal 497; SAN JUDAS TADEO, Santa Elena 1744; TERESITA, Castelar 131; RENCA, Avenida Balmaceda 334 Renca; LA FRANCISCANA, Recoleta 311; VALDIVIESO, Avenida Valdivieso 6122; SANTA CLARA, Los Angeles 3661; LILLO, Independencia 1698; LAS LILAS, J. Manuel Infante 278; APOQUINDO, Avenida Apoquindo 3515; FARELLONES, Las Cerezas 3363; BRIX, Los Aguinchos 3510; LARRAIN, Avenida Larrain 6877; MACUL, José Pedro Alessandri 2053, y DE URGENCIA, San Francisco 75 (de turno permanente).

FARMACIA DE TURNO
Permanente hasta la UNA de la madrugada
Andrade

APROBADOS CREDITOS PARA PRESTAMOS A PERIODISTAS DEL SUR

El Consejo del Banco del Estado acordó entregar cien millones de pesos a la Caja de Empleados Públicos y Periodistas para acometer a atender los préstamos que el personal de diarios de la zona sur, damnificado por los terremotos, solicite. El resto de la operación —ascendente a trescientos millones— se completará conforme ratifique el comité de finanzas del Banco.

Según se informó, el acuerdo de la entidad bancaria estatal es resultado de gestiones que hiciera, a través de la Caja, el directorio del Colegio Nacional de Periodistas.

Durante la semana habían visitado al presidente del Banco, Agustín Pinto Durán, los miembros del directorio: René Silva, Nibaldo Inostrosa, René Peña y Francisco Javier Neira, para solicitarle que cursara esa operación. Pinto Durán ofreció someter a consideración del Consejo la solicitud, hecho que se cristalizó ayer.

Los préstamos en referencia han sido solicitados de conformidad a la Ley de Reconstrucción.

COMPAÑIA DE CONSUMIDORES DE GAS DE SANTIAGO

DIVIDENDO

Se avisa a los señores accionistas que se encuentra a su disposición en las oficinas de la Compañía, calle Santo Domingo N.o 1061, el dividendo de E° 0,015 ($ 15) por acción acordado en la Junta General Ordinaria de Accionistas, celebrada el 19 de enero del año en curso.

Santiago 20 de enero de 1961

EL GERENTE

INDUSTRIAS FORESTALES S. A.

JUNTA GENERAL ORDINARIA DE ACCIONISTAS

Por acuerdo del Directorio, citase a Junta General Ordinaria de Accionistas, para el martes 31 de enero

Gentes

MILOVAN DJILAS EN LIBERTAD

BELGRADO, 19.— (UPI).— Milovan Djilas, el más famoso preso político de Yugoeslavia, obtendrá esta semana la libertad condicional, según fuentes fidedignas, las cuales dicen que probablemente salga de la prisión dando una garantía de que no desarrollará actividades políticas.

Djilas en otro tiempo el número dos de la jerarquía gubernamental, ha cumplido cuatro años de una sentencia de nueve años de prisión, que le fue impuesta por criticar al Gobierno en artículos publicados en el extranjero y en su controvertido libro "La Nueva Clase".

Hace tiempo que se rumoreaba que Djilas sería excarcelado por haber dado seguridades de haber rectificado la actitud que originó su serio conflicto con el Presidente Tito, y el Gobierno comunista.

Los informantes dicen que es posible que Djilas salga mañana mismo de la cárcel Sremska Mitrovica, a 100 kilómetros de Belgrado, de acuerdo con una ley que permite libertar a un reo que garantice que no reincidirá en las actividades específicas que causaron su encarcelamiento.

Aparte de su prisión Djilas, ha terminado "La Nueva Clase" y "Tierra sin Justicia", esta última una novela autobiográfica desarrollada en el ambiente de su tierra natal de Montenegro, publicada en 1958.

FESTEJOS A PRADO EN MEXICO

MEXICO, 19 (UPI) — El Presidente del Perú, Dr. Manuel Prado, fue recibido hoy en sesión solemne por la Comisión Permanente del Congreso en la Cámara de Diputados, a la una de la tarde, luego de una rápida jira por esta capital.

A las dos P. M. el distinguido visitante fue obsequiado con un almuerzo de gala en el Club Industrial por el Banco de Industria y Comercio.

Esta noche, a las 9, el Mandatario peruano asistirá a una función especial del Ballet Folklórico en el Palacio de Bellas Artes.

Hambre en China comunista

LONDRES, 19 (UPI).— Informaciones diplomáticas procedentes de Pekín señalan que el hambre en China comunista amenaza con asumir proporciones alarmantes, sin que hasta ahora se tenga indicio alguno de una apreciable ayuda soviética.

Aparentemente, China roja se ha abstenido hasta ahora de pedir directamente ayuda para su pueblo. Las informaciones dicen que la reticencia de Pekín se debe a una "mezcla de orgullo y consideraciones de carácter político".

Dicen los informantes que cada día se hace más claro que la catástrofe agrícola surgida por China comunista ha sido un severo golpe a sus ambiciosos planes de efectuar un adelanto tan considerable como para colocarla en primera fila entre las naciones industriales.

Los soviéticos aparentemente no han hecho oferta alguna de ayuda en gran escala.

Es posible que hayan enviado algún trigo a ciertas zonas castigadas por la escasez, pero, de acuerdo con las informaciones recibidas, no hay indicio alguno de una ayuda organizada por parte de los rusos.

Los soviéticos, por supuesto, se hallan en estos momentos frente a una crisis agrícola, que ha resultado un revés de consideración a los planes del Primer Ministro Nikita Khrushchev, para explotar las tierras vírgenes de Khasakhstan. No amenaza escasez alguna a Rusia, pero se sabe que sus excedentes de exportación han disminuido apreciablemente.

FUERON INVESTIDOS NUEVOS CARDENALES

CIUDAD DEL VATICANO, 19 (UPI).— Su Santidad Juan XXIII puso fin hoy a una semana de solemnes ritos religiosos al entregar a los cuatro Príncipes de la Iglesia los símbolos más importantes de su alta jerarquía.

En ceremonia que viene cumpliéndose desde hace siglos, el Papa entregó el capelo a Monseñor José Quintero, Arzobispo de Caracas, Luis Concha Córdoba, Arzobispo de Bogotá; Joseph Ritter, de Estados Unidos; y Giuseppe Ferretto, de Italia.

Posteriormente, les entregó los anillos de Cardenal.

El Consistorio se realizó ante 15.000 personas congregadas en la Basílica de San Pedro, la más grande iglesia del cristianismo.

Cada uno de los nuevos Cardenales prestó el antiguo juramento de lealtad al Papa y a la Iglesia, en latín, de mantenerla "hasta el punto de derramar mi sangre contra cualquiera que pudiera intentar cualquier cosa contra ellos".

El Santo Padre completó la ceremonia colocando el capelo rojo sobre la cabeza de cada uno de los nuevos Cardenales, que estaban arrodillados delante de su trono. El Sumo Pontífice empleó un solo capelo para cumplir esta ceremonia. Más avanzado el día, mensajeros del Vaticano entregaron a cada uno su correspondiente capelo.

La URSS ya no dirige al bloque comunista

MOSCU, 19 (UPI).— (Por Henry Shapiro).— En esferas diplomáticas se dijo hoy que Nikita Khrushchev ha reforzado su condición de líder indiscutido de la Unión Soviética, pero ha privado formalmente a esta de su condición de cabeza rectora y responsable del movimiento comunista mundial.

Esta es la conclusión a que se ha llegado después de la reciente reunión del Comité Central del Partido Comunista soviético y la publicación del discurso de 45 páginas pronunciado por Khrushchev sobre la Conferencia Internacional comunista de noviembre pasado.

Khrushchev, rebosante de confianza en la reunión, no parece haber perdido ni una pizca de prestigio con su implacable denuncia de las debilidades de la agricultura soviética. Por el contrario, aprovechó la oportunidad para llevar el ataque a los incompetentes, tramposos y despilfarradores de los bienes soviéticos.

Los observadores creen que Khrushchev ganó aún más prestigio al denunciar la corrupción y prometer reformas radicales para aumentar la producción agrícola y mejorar el nivel de vida de los campesinos.

IMPORTANTE GESTION DE PAZ PARA LAOS

Se restablecería Comisión Tripartita

LONDRES, 19 (UPI).— Gran Bretaña, Estados Unidos, Canadá y la India acordaron restablecer la Comisión Tripartita Internacional de Laos con el objeto de llevar a cabo inmediatamente una investigación sobre el terreno en ese convulso reino de Asia.

El Gobierno británico ordenó a su Embajador en Moscú, sir Frank Roberts, que informara al Ministro soviético de Relaciones Exteriores, Andrei Gromyko, de la decisión alcanzada por los cuatro países y le pidiera la aprobación soviética.

Gran Bretaña y la Unión Soviética eran copresidentes de la Conferencia de Ginebra sobre el Lejano Oriente que llegó a un acuerdo y puso fin a la guerra de Indochina en 1954.

Los dos países, por lo tanto, son responsables de la ejecución de los acuerdos alcanzados en esa conferencia, que se refería también a Laos.

Los tres países que forman la Comisión Internacional de Laos son: Canadá, Polonia y la India. Este último país ejerce la presidencia.

Si la Unión Soviética accede al restablecimiento de la comisión, la India convocará probablemente en seguida a los miembros de la comisión para llevar a cabo una investigación sobre el terreno.

VIENTIANE, Laos, 19 (UPI).— El Gobierno Real de Laos acusó hoy al ex Primer Ministro Souvanna Phouma de hacer "causa común" con los rebeldes filocomunistas.

El ex Primer Ministro huyó a Camboya antes de la batalla de Vientiane, en diciembre pasado, y desde entonces ha sido defendido por Moscú y Pekín como el único Primer Ministro legal de Laos.

Una declaración leída hoy por el Ministro de Información, Boüavani Norasing, dijo que la fuga "fue un acto indigno de un laosiano responsable".

El Gobierno no tenía hoy confirmación de las noticias de origen comunista de que los rebeldes se apoderaron de Sala Phou Khoun, un empalme caminero al sur de la Planicie de Jarres, en la ruta a Vientiane.

Frente anticomunista en Extremo Oriente

MANILA, 19 (UPI) — Una conferencia de cuatro días de los Ministros de RR. EE. de cuatro naciones del Extremo Oriente terminó hoy con la promesa de presentar un sólido frente contra la "no mitigada" amenaza del comunismo en oriente.

Un comunicado emitido al terminar la conferencia expresó que los Ministros —Felixberto Serrano, de Filipinas; Shen Chang Huan, de China nacionalista; Yi Hyung Chyung, de Corea del sur, y Vu Van Mau, de Vietnam del sur— tuvieron "libres, francas y amistosas" discusiones sobre los problemas de la región, incluyendo la crisis de Laos.

BREVES DEL CABLE

★ **CIUDAD TRUJILLO: El gobierno dominicano solicitó a los obispos del país, que propicien la Misa de dar al Generalísimo Trujillo el título de "Benefactor de la Iglesia en la República Dominicana".**

★ **WASHINGTON: El gobierno americano negó la acusación soviética, de que barcos de guerra de los Estados Unidos hayan detenido el buque tanque soviético "Sverdlovak" en el mar Caribe, el 13 de este mes.**

★ **SALT LAKE CITY (Utah): 1.300 obreros, en cuatro Estados de los Estados Unidos, quedarán cesantes, como consecuencia de la reducción de la producción de cobre en las minas de la Kennecott Copper Corp.**

★ PARIS: El Ministro de Hacienda de Francia, ofreció un almuerzo en homenaje del Ministro de Economía argentino, que se encuentra de visita en Europa.

★ **RIO DE JANEIRO: El Ministerio de Relaciones Exteriores informó que ayer presentó sus credenciales en Acra, el Primer Ministro de Brasil en la República de Ghana, que es, también, el primer diplomático latinoamericano ante una república negra de Africa.**

★ WASHINGTON: EE. UU. y Honduras dejaron sin efecto, de mutuo acuerdo, las concesiones arancelarias recíprocas que habían establecido en 1953.

★ **ASUNCION: Se informó que el 27 de este mes se entrevistarán en la ciudad fronteriza de Iguazú, los Presidentes de Paraguay y Brasil, Alfredo Stroessner y Juscelino Kubitschek. La entrevista, es parte de los actos con que se efectuará la inauguración del puente internacional sobre el río Paraná.**

HOY TERMINA CONFERENCIA DE EXPORTADORES DE PETROLEO

CARACAS, 19 (UPI).— La Conferencia de la Organización de Países Exportadores de Petróleo decidió prorrogar sus sesiones por un día más y dar por terminadas sus labores mañana a la una de la tarde.

"Los trabajos progresan satisfactoriamente", declaró lacónicamente un alto funcionario de la delegación venezolana, negándose a suministrar más detalles.

Otro funcionario dijo que la prolongación de las sesiones responde al deseo de agotar el temario, que resultó más extenso de lo que inicialmente se previó, aunque desde el lunes las delegaciones de los seis países participantes están deliberando hasta diez horas diarias.

Prohibidas exportaciones de EE. UU. a Rep. Dominicana

WASHINGTON, 19 (UPI).— El Departamento de Comercio, que hoy implantó el embargo de las exportaciones de piezas de repuestos para camiones y automóviles, petróleo y productos de petróleo a la República Dominicana, estableció un embargo similar en cuanto a las exportaciones a Cuba en septiembre.

Luego, en noviembre, amplió el embargo para incluir casi todo tipo de artículos, excepto medicinas y algunos productos alimenticios.

El anuncio hecho por el Departamento de Comercio dice que los embarques de Estados Unidos a la República Dominicana de tales productos serán prohibidos "de acuerdo con la política exterior de Estados Unidos y en cumplimiento de la resolución del Consejo de la Organización de los Estados Americanos (OEA) del cuatro de enero".

También quedan prohibidos los embarques de piezas de repuesto para camiones, así como la gasolina.

Los estudiantes cubanos en huelga contra ejecuciones

LA HABANA, 19 (UPI).— Cinco enviados diplomáticos latinoamericanos por lo menos concertaron una entrevista con el nuncio papal —se informó esta noche— con el objeto de discutir la conveniencia de pedir al Gobierno del Primer Ministro, Fidel Castro, que ponga fin a los fusilamientos.

Los informantes dijeron que la entrevista se concertó para las 10 de la mañana del día de mañana.

El informe de que los diplomáticos habían concertado la entrevista se tuvo después de haberse dicho que algunos Gobiernos latinoamericanos estudiaban la posibilidad de pedir al Gobierno cubano que suspendiera las ejecuciones.

Estudiantes de segunda enseñanza y de enseñanza superior se declararon en huelga esta mañana e informaron que no regresarían a clases mientras continuaran las ejecuciones.

Desde que comenzaron los juicios colectivos, el sábado pasado, han sido ejecutadas 8 personas, acusadas de realizar actividades contrarrevolucionarias.

Las ejecuciones son consecuencia del decreto promulgado el cuatro de este mes que castiga con la pena de muerte en un plazo de 72 horas a los que sean declarados culpables de la comisión de actos de sabotaje o de tenencia de explosivos.

Algunos diplomáticos latinoamericanos manifestaron que sus países debían realizar una gestión conjunta para pedir a Castro que suspendiera las ejecuciones.

Algunos de esos diplomáticos habían propuesto que se concediera al nuncio papal, monseñor Luis Centos, para averiguar si quería tomar la dirección del grupo en el llamamiento al Gobierno cubano.

LA HABANA, 19 (UPI) — La oficina de prensa del Gobierno hizo saber en un comunicado que las autoridades detuvieron a seis ciudadanos norteamericanos cuando desembarcaron en territorio cubano para unirse a los "presuntos alzados de Pinar del Río".

Según la prensa del Gobierno, los detenidos son parte de un grupo organizado y entrenado por el ex senador cubano Rolando Masferrer Rojas en Estados Unidos bajo "el amparo de Dulles y compañía".

Agentes de la policía recreta entregaron los seis detenidos al tribunal militar del Distrito de La Habana, y se presume que en breve serán sometidos a juicio.

Un portavoz de la Embajada suiza dijo que el Embajador, Gaston Jaccard, enviado especial suizo encargado de representar los intereses norteamericanos, pedirá al Ministerio de Relaciones Exteriores tener un representante en el juicio.

LA HABANA, 19 (UPI).— El Consejo de Ministros reunido bajo la presidencia del Primer Ministro, Fidel Castro, acordó establecer el control de tránsito entre el territorio cubano y la base naval norteamericana de Guantánamo para las personas que trabajan en ese establecimiento militar.

Por la ley aprobada por el Gabinete "se conceden cinco días de plazo a dichas personas para proveerse de los permisos especiales que otorgará la Administración Municipal de Guantánamo.

Asimismo, el Consejo acordó modificar el grupo escultórico del monumento situado en el Paseo del Malecón con el cual se honra la memoria de los muertos en la explosión del acorazado norteamericano "Maine", ocurrida en la bahía de La Habana el 15 de febrero de 1898.

Según ese acuerdo, el águila simbólica de Estados Unidos que corona el monumento, será reemplazada por una paloma; serán retirados los bustos de Teodoro Roosevelt, William McKinley y Leonard Wood, y se les reemplazará con bustos de Abraham Lincoln "y otros hombres prominentes de Estados Unidos por sus indiscutibles valores democráticos".

LA HABANA, 19 (UPI).— El Consejo de Ministros dio hoy la ciudadanía cubana a la señora Laura Meneses de Albizú Campos, esposa del dirigente nacionalista puertorriqueño, y a Juan Juarbe Juarbe, también líder nacionalista de dicho país, y los nombró miembros de la delegación cubana a las Naciones Unidas.

La señora de Albizú Campos tendrá la categoría de primera secretaria y Juarbe Juarbe, la de Ministro Consejero.

El Vaticano explica su oposición a ensayos de gestación artificial

CIUDAD DEL VATICANO, 19 (UPI).— La revista no oficial del Vaticano "Osservatore della Domenica" dijo hoy que puede haber un alma en el embrión humano desde el mismo instante de su concepción.

La revista declara que esa posibilidad fue una de las razones por las cuales la Iglesia condenó la fertilización y gestación en laboratorio de un huevo humano por el hombre de ciencia italiano, Dr. Daniele Petrucci.

El experimento del Dr. Petrucci que, dijo, mantuvo en desarrollo al embrión durante 29 días y luego lo destruyó, fue denunciado dos veces como "inmoral" por el diario vaticano "Osservatore Romano".

BIRMANIA NIEGA LA ENTRADA DE CHINOS COMUNISTAS AL PAIS

RANGUN, Birmania, 19. — (UPI).— Un vocero del Gobierno negó hoy las versiones de que tropas de China comunista se habían internado 320 kilómetros en territorio septentrional de Birmania, para colocarse a 16 kilómetros del linde de Tailandia, para luego volver a China roja.

Comentando la información de ayer, un funcionario birmano señaló la posibilidad de que los viajeros y comerciantes de la región oriental hubieran tomado a los guerrilleros chinos nacionalistas por tropas chino comunistas.

Acusó al Gobierno de Chiang Kai-shek de inspirar tales versiones, en deliberado intento de disminuir las operaciones en gran escala de los chinos nacionalistas dentro de territorio birmano.

Entre tanto, los dirigentes políticos del noroeste de Birmania reiteraron su exigencia de independencia. El consejo revolucionario del Estado Shan, en el noreste del país, expidió un comunicado en que pide "el interés mundial" en su lucha por su emancipación de Birmania.

HOGART
POLIETILENO
TODA CLASE DE ENVASES
TENDERINI 51

CARITAS-CHILE

FEDERACION DE LAS OBRAS ASISTENCIALES DE LA IGLESIA CATOLICA

HOMENAJE AL NUEVO GOBIERNO DE LOS ESTADOS UNIDOS DE NORTEAMERICA.

PRESIDENTE JOHN F. KENNEDY

ALUMINIO Y ENLOZADOS
FANTUZZI

NOMBRAN NUEVO ARZOBISPO DE CANTERBURY

LONDRES, 19 (UPI).— El reverendísimo Arthur Michael Ramsey, arzobispo de York, fue propuesto como sucesor del Dr. Geoffrey Fisher, en el cargo de arzobispo de Canterbury y primado de la Iglesia Anglicana.

Esa proposición hecha por la Reina Isabel equivale a la elección de Ramsey porque no hay otro candidato.

El Dr. Fisher, que tiene 73 años, anunció esta mañana que se retiraba como primado de la Iglesia de Inglaterra el 31 de mayo próximo.

La candidatura del Dr. Ramsey, de 56 años de edad y segunda figura más importante de la Iglesia Anglicana después del Dr. Fisher, fue anunciada esta tarde en una declaración del despacho del Primer Ministro, Harold Macmillan.

El Dr. Ramsey siempre ha apoyado el movimiento pro-unión de la Iglesia, movimiento que propugnó el arzobispo saliente de Canterbury y que fue el motivo por el cual el doctor Fisher hizo el mes pasado su histórica visita a la Santa Sede.

Preocupación por judíos marroquíes siente en Israel

JERUSALEN (Israel), 19 (Especial).— "El Gobierno de Israel está seriamente preocupado ante la grave situación por la que atraviesan los judíos en Marruecos", manifestó ayer en el Parlamento de Israel la Canciller, señora Golda Meir, al expresar el pesar de su Gobierno por el naufragio, de una embarcación que transportaba inmigrantes judíos marroquíes con destino a Israel. El accidente ocurrió hace una semana frente a la costa marroquí y en él perdieron la vida todos sus 41 pasajeros.

La canciller israelí reveló que los judíos residentes en Marruecos son objeto de un régimen de persecuciones y discriminaciones, negándoseles arbitrariamente los derechos cívicos más elementales, incluso la libertad de movimiento y de emigración. Apeló a las naciones del mundo a tomar conocimiento de esta situación, que representa una flagrante violación a los compromisos contraídos por el Gobierno de Marruecos al obtener este país su independencia y ser admitido en la NU.

KENNEDY Y D. EISENHOWER.— El nuevo Presidente de los Estados Unidos, John F. Kennedy y el Presidente saliente, D. Eisenhower, conversan durante la reunión que ambos sostuvieron en la Casa Blanca, horas antes de la ceremonia de la transmisión del mando.

Problemas mundiales analizaron Kennedy y Eisenhower, ayer

WASHINGTON, 19. (UPI).— (Por Merriman Smith).— El Presidente Electo John F. Kennedy fue "puesto al día" hoy por el Presidente Eisenhower sobre diversos asuntos relacionados con la seguridad de Estados Unidos en el mundo, incluyendo la situación en Cuba y la crisis en Laos.

La reunión entre el Presidente saliente y el Presidente entrante se realizó en la Casa Blanca y duró más de dos horas. Esta fue la segunda entrevista de Kennedy con Eisenhower desde las elecciones de noviembre.

Un comunicado conjunto dijo que ambos discutieron en detalle la situación mundial, incluyendo los problemas en el Extremo Oriente, Africa, Europa occidental y el Caribe.

Eisenhower y Kennedy se reunieron primero a solas en el despacho del Presidente y luego pasaron a la sala del Gabinete para continuar la discusión en presencia de los Secretarios salientes de Estado, Christian A. Herter; del Tesoro, Robert B. Anderson, y Defensa, Thomas S. Gates, y de los tres funcionarios que los reemplazarán en el Gabinete de Kennedy: Dean Rusk, C. Douglas Dillon y Robert Mcnamara, respectivamente.

Al abandonar la Casa Blanca Kennedy declaró que él y sus tres Secretarios designados habían tenido "una oportunidad de conocer el pensamiento del Presidente y de los funcionarios responsables sobre algunos de los grandes problemas que Estados Unidos tiene por delante".

El Presidente Electo especificó que la conversación había tocado los problemas de Cuba, Laos y la balanza de pagos internacionales de Estados Unidos.

El comunicado conjunto entregado por los Secretarios de Prensa de Eisenhower y Kennedy especificó también las zonas del mundo que fueron discutidas, pero sin entrar en detalle.

El comunicado dice:

"El Presidente y el Presidente Electo se reunieron hoy por segunda vez desde la elección para discutir en detalle la actual situación mundial. Durante la discusión, el Presidente Electo y los miembros entrantes del Gabinete que participaron en esta reunión fueron puestos al día sobre diversos asuntos que afectan a la seguridad de Estados Unidos.

Las zonas del mundo discutidas incluyen el Extremo Oriente, Africa, Europa occidental y el Caribe.

El Presidente y el Presidente Electo se reunieron a solas en el despacho del Presidente y luego se reunieron en la sala del Gabinete con los actuales y entrantes Secretarios de Estado, del Tesoro y de Defensa para continuar la discusión".

WASHINGTON, 19. (UPI).— (Por Norman Runnion):— En la víspera de la asunción del mando por el Presidente Electo, John F. Kennedy, la conversación de la gente se basa sobre estas preguntas: "¿Dónde está tu asiento?, ¿vas a alguna fiesta?" y, ¿tienes idea de si mejorará el tiempo?", porque hoy el cielo estaba gris y nevaba.

En las vidrieras de todos los establecimientos comerciales se destacan letreros que proclaman: "Bienvenido a la capital de tu patria", y el rostro sonriente del nuevo Presidente.

Los pregoneros gritan: "Compre su sombrero recordatorio ahora, antes de que los precios suban".

Los pensadores están muy atareados y las damas adquieren sus últimos adornos.

En estado de frenesí, Washington se apresta a dar la bienvenida al nuevo Mandatario. Desde las gradas del Capitolio, donde Kennedy prestará el juramento, hasta la Casa Blanca, donde vivirá, las tribunas están listas y una corriente sostenida de personas las recorre ya sea para inspeccionarlas simplemente o para determinar donde está su asiento.

La mayoría de las invitaciones se agotó hace tiempo. Pero si usted tiene una para la tribuna y no la tiene para el baile, la puede trocar si encuentra una persona que teniendo la del baile prefiere el desfile a la danza.

Preparados en torno a la ciudad hay 2.000 personas: militares, dignatarios civiles y artistas que participaran en el desfile, en lugar de presentarlo. Y hay muchos que creen que estos, los que desfilarán, son los verdaderamente afortunados. Se mantiene mejor el calor en movimiento que sentado, y esta filosofía ganó adeptos durante el día, según que la nieve continuaba cayendo.

WASHINGTON, 19. (UPI).— El Vicepresidente saliente, Richard M. Nixon, declaró hoy que "no tenía planes por el momento" para presentarse como candidato en las elecciones de 1962 y 1964, pero que no pensaba descartarse del escenario político.

Nixon dijo a los periodistas que no tomara ninguna decisión a ese respecto "en estos momentos".

MOSCU, 19. (UPI).— La prensa y la radio soviéticas se refirieron hoy a la transmisión del mando presidencial de mañana en Estados Unidos con otros ataques al Gobierno del Presidente saliente, Dwight D. Eisenhower.

"Trud", órgano de los sindicatos obreros, dice que el mundo entero espera con ansiedad "una nueva brisa fresca" después que John F. Kennedy asuma la Presidencia.

En un artículo con el título "Nueva esperanza", ese periódico dice que la asunción del mando por Kennedy conducirá "a la realización de una comprensión mutua y cooperación" entre Estados Unidos y la Unión Soviética.

Agrega: "Comienza una nueva página en la historia de Estados Unidos".

El artículo, que refleja la línea oficial soviética, afirma que Eisenhower es culpable de todos los aspectos de la política de Estados Unidos con los cuales la Unión Soviética no está de acuerdo y que únicamente el nuevo Presidente puede lograr relaciones amistosas entre los dos países.

Asimismo "Trud" declara que "la política exterior de Eisenhower es la causa principal de la pérdida del prestigio de Estados Unidos".

Por su parte, Radio Moscú declaró que Eisenhower deja "una montaña de errores y fracasos", pero que Kennedy los corregirá.

Política latinoamericana del Gobierno de Kennedy

Declaraciones del Subsecretario Chester Bowles

WASHINGTON, 19.— (UPI).— Chester Bowles, designado para el cargo de Subsecretario de Estado del nuevo Presidente, John Kennedy, expresó hoy la opinión de que los programas importantes de asistencia de los Estados Unidos a la América Latina deben destinarse a los países "que están disponiéndose a echar los cimientos de sociedades libres y sanas".

Compareciendo en una audiencia de la Comisión de Relaciones Exteriores de la Cámara Alta para considerar su confirmación, Bowles dijo que la ayuda de los Estados Unidos "debe favorecer a los países que están haciendo los necesarios sacrificios y trabajando arduamente para mejorar la situación de sus pueblos", porque "no se puede "salvar" a un pueblo que no esté dispuesto a trabajar duramente para salvarse a sí mismo".

Preguntado sobre lo que espera conseguir China comunista con su intensa actividad en Cuba, Bowles contestó:

"Presumo que quieren meramente meterse en el medio. En lo que se refiere a Cuba, la cuestión inmediata es no sólo formular la política de los Estados Unidos respecto a ella, sino también asegurarnos de que entendemos exactamente lo que ocurrió y por qué ocurrió".

Bowles explicó que es imposible que "los comunistas entren meramente en un sitio y se adueñen de la situación".

"Necesitan un terreno fértil —dijo. Espero que los Estados Unidos adquieran un conocimiento completo de lo que puso en movimiento a las fuerzas en Cuba y hagan que nuestra política sobre el resto de la América Latina tome eso en consideración".

VACACIONES GRATUITAS

PASADO MAÑANA

ENTERO E° 12

VIGESIMO E° 0,60

Guarde su boleto no premiado y en Marzo ganará 2 pasajes y 15 días en Miami, Via ORVI.

LOTERIA de Concepción

el camino más corto para ser rico

Perfil del nuevo Presidente

Por CYRIL DUNN

(De los servicios exclusivos de LA NACION)

Las gentes de muchos países conservan todavía la sensación que han tenido desde la elección de Mr. Kennedy: a un tiempo, inusitadamente alentadora y excepcionalmente incierta. Si retienen su pleno entusiasmo, no pueden por ello ser consideradas inamistosas hacia los Estados Unidos, o indebidamente escépticas. Sus incertidumbres son compartidas por un número demasiado grande de norteamericanos.

La incertidumbre no es revelada en toda su profundidad por el resultado fenomenalmente estrecho de la elección. La candidatura de Kennedy presentaba obstáculos excepcionalmente serios —su juventud, su parentela y su fe católica romana. Siguió en su campaña una línea que en dos ocasiones había resultado ser desastrosamente impopular para Adlai Stevenson.

El adversario de Kennedy le acusó en repetidas ocasiones de atolondrada falta de madurez en relación con los asuntos exteriores, lo cual podría arrastrar a los Estados Unidos a una guerra. Finalmente, ante triunfos católicos en Filadelfia y Nueva York en fecha muy próximo a la de la elección, el Presidente Eisenhower —que sigue siendo profundamente respetado por la mayoría de los norteamericanos— se pronunció públicamente contrario a la candidatura de Kennedy. Lo notable no es que ganara tan estrechamente, sino que siquiera lograra ganar.

Sin embargo, pocos de los que votaron por Kennedy lo hicieron con alegre seguridad. Entre los americanos que más ardientemente desean que tenga buen éxito figuran muchos que no saben cómo interpretarlo, por lo cual temen que pueda decepcionarlos. La más insignificante indicación —como cuando el Presidente Electo jugó nueve hoyos de golf un día en Florida— es exhibida tristemente como evidencia de que en la Presidencia de los Estados Unidos no deberá esperarse un cambio que produzca alborozo.

Existen, naturalmente, ciertas bases superficiales para inquietarse. En un mundo de gobernantes de edad avanzada, nadie podría tener menos apariencia de estadista que Kennedy. Todavía se ve imposiblemente joven. Con esa cara cuadrada y bien parecida, el cabello en desorden, su aversión a los sombreros, esa enorme sonrisa natural y la elegancia descuidada de un deportista de elevada estatura, el Presidente Electo es un príncipe entre los varones norteamericanos jóvenes. Pero conociendo la dignidad única de su cargo, Kennedy es mirado con sorpresa.

Se ha esforzado por disminuir sus características físicas sobresalientes. Se corta el cabello lo más corto posible, hasta donde lo permite la costumbre actual de los norteamericanos. Ha recibido sin entusiasmo la ovación que otros políticos, con los brazos abiertos, hacen cuanto pueden por provocar. Su primera preocupación ha sido siempre la de pronunciar otro de esos discursos desesperadamente bien documentados y enérgicos.

Kennedy es adicto a la seriedad, y probablemente sabe que su sorprendente simpatía, a pesar de no ser producto de la afectación, conduce a interpretaciones erróneas. Pese a sus modales sinceramente amistosos, puede fácilmente mostrarse indiferente. Hay, en realidad, algo ligeramente enervante en la calma de sus párpados, que delata una personalidad interior, aislada y severa.

Los norteamericanos han estado preguntándose en voz alta si habría seguridad para ellos en el hecho de tener como su líder en un mundo de guerra fría a un hombre joven que difícilmente podría desagradar aun a los Soviets. Pero aquellos que le conocen íntimamente no se consideran fascinados. Dicen que Kennedy puede a veces dejar en claro que un grupo de inmigrantes irlandeses que huyeron a través del Atlántico durante la hambruna de la década de 1840, no produjo lo que es hoy una de las familias más ricas y poderosas de la nación sin actuar despiadadamente.

Entre los exóticos antecedentes de la familia de Kennedy, hay mucho que los norteamericanos encuentran deliciosamente compatible con el Sueño Americano, pero también encuentran algunas causas de inquietud. Son pocas las personas que parecen inclinarse a condenar a Kennedy por sus abuelos. Ellos dos fueron caciques políticos irlandés-americanos en Boston, donde manejaban a su gente desde tabernas, y rara vez se inmiscuían en las votaciones. Sin embargo, una admiración afectuosa parece dominar la opinión del público sobre "Honey Fitz", el famoso Alcalde de Boston, que fue abuelo materno de Kennedy, dado a bailar una giga irlandesa en sus frecuentes momentos de triunfo político.

El esqueleto del armario es el padre de Kennedy, Mr. Joseph Kennedy fue quien amasó la enorme fortuna de la familia, principalmente gracias a hábil manipulación del mercado de valores. Aun cuando se sostiene a menudo que "Joe empleó su dinero en la compra de la Casa Blanca para su hijo", lo que realmente induce a algunos americanos a dudar de la calidad inherente del Presidente Electo, es la reputación política que su padre adquirió como Embajador en Londres antes de la última guerra. Se piensa que fue un apaciguador, levemente pro nazi, y a veces un tanto antibritánico. Y muchos suponen que es un hombre dominante, que todavía tiene firme influencia sobre la conducta política de su hijo.

Cierto es que a John Kennedy se le considera entre los hombres que han visto la política como una serie de maniobras. Pero ésta es una apreciación americana bastante común del proceso electoral americano. Así como un político americano no iría a una campaña equipado solamente con ideales, una dama ladrona tampoco intentaría un robo con escalamiento ataviada con una falda de crinolina.

El hecho es que Kennedy libró la batalla de su elección como un idealista racional. Corrió un grande y conocido riesgo al convocar al pueblo a concentraciones, para dejar en claro, con abundancia de argumentos, su propia devoción a la justicia social. Al mismo tiempo trabajó con su hermano menor, Bobbie, el que, como jefe de la campaña electoral, organizó pacientemente una base de votos en block, como la más sólida garantía de victoria.

Nadie niega que Kennedy posee una inteligencia política del más alto orden y en el sentido americano. Pero si se considera mala una prudente manipulación de los votos entonces habría por lo menos que recordar que el finado Franklin D. Roosevelt empleó una estrategia similar, y no logró, como Kennedy, dejar en claro sus aspiraciones e intenciones como Presidente.

Igualmente, muy poco se puede dudar que en sus primeros tiempos el Presidente Electo fue influido en los asuntos mundiales por lo que su padre pensaba. En su primer libro, "Por qué Inglaterra se durmió", publicado en 1940, John Kennedy ciertamente reflejó la opinión básica de su padre, la cual consistía simplemente en que Gran Bretaña estaba casi segura de perder la guerra. Pero el libro no predicaba el apaciguamiento, ni era antibritánico. Lo más notable en relación con esta obra carente de madurez fue su casi total falta de emoción. Mostraba una fría indiferencia, extraña en una persona tan joven, y apenas concebible tratándose de un joven americano que escribía acerca de Gran Bretaña en una hora altamente emotiva.

De todos modos, Kennedy ha dicho que el desacuerdo político con su padre es ahora "total", y no parecen existir razones para dudar de su palabra. La vinculación de padre e hijo es claramente compleja, si bien profundamente afectuosa. Es indudable que papá trata todavía de ejercer su antiguo dominio. Pero cuando el hijo sigue un camino diametralmente opuesto al que recomendó, esto generalmente es motivo de un llamado telefónico paternal, para decirle: "Ya la mejor endiablada cosa que jamás haz hecho en tu vida".

Acaso lo más perjudicial de cuanto se dice acerca del nuevo hombre que irá a la Casa Blanca no sea que ha adoptado las creencias de su padre, sino que no tiene convicciones propias profundamente arraigadas. Un escritor americano de la generación de Kennedy ha dicho que cuando sus compañeros "se emborracharon y lloraron al producirse el derrumbe de la República Española", se notó la ausencia de Kennedy. La implicación ha sido aceptada por Kennedy como verídica. Ha dicho, tristemente: "Algunas personas alcanzan su liberalismo cuando se acercan a los 30 años de edad. Yo no. Fui atrapado en corrientes cruzadas o remolinos. Solamente más tarde entré en la corriente de las cosas".

En qué consistieron dichas corrientes cruzadas queda expuesto con bastante claridad en la biografía escrita por el profesor James MacGregor Burns. De ella se deduce que el padre de Kennedy era en realidad dominante, tal vez por necesidad, debido a que su esposa era tranquila y profundamente religiosa, y tenían nueve hijos e hijas, todos vigorosos y dotados de gran talento. Pero a menudo tenía que ausentarse del hogar, y entonces la función dominante era asumida por el hijo mayor, Joseph. Puede que se haya esmerado por imponer su voluntad a John, que venía enseguida en la línea familiar y tenía, por consiguiente, mayores probabilidades de disputar una autoridad delegada.

Al mismo tiempo, Joseph era el que destacaba brillantemente en la mayoría de las cosas. Aun cuando los dos hermanos concurrieron durante breve tiempo a la Escuela de Economía de Londres, Joseph fue aquel a quien el célebre economista Harold Laski identificó como un futuro Presidente de los Estados Unidos. Si como resultado de sus actitudes positivas, ello no debería causar extrañeza.

Pero Joseph murió, heroicamente, en la última guerra, y la impresión común es que la familia depositó en él toda la devota obligación de sucederle. Algunas personas hacen de este episodio para explicar lo que suponen que constituye su falta de pasión, el hecho de que no muestre un carácter ardiente por una causa. Ha sido el continuador, dicen, del destino de otro hombre.

Pero Kennedy se ha interesado siempre en la política y en los asuntos mundiales. Ese interés acaso se deba a que tenía que hacer algo: su padre hizo millonarios a todos sus hijos cuando llegaron a la mayoría de edad, y los empleó a que fueran "ricos ociosos e inútiles" si querían ganar su desprecio.

El Presidente Electo consumió antes de la guerra esos viajes de indagación política a través del mundo, los que ha continuado desde entonces, sin preocupar mayormente de los círculos oficiales, pero sometiendo a expertos tales como un remoto corresponsal del "New York Times" a exhaustivos interrogatorios de horas de duración.

No hay constancia de nada que sugiera que Kennedy haya visto su entendimiento iluminado por un rayo deslumbrante en su camino hacia Damasco. Por lo menos, en dos ocasiones ha tenido experiencias de importancia que podrían ser consideradas trascendentales. Como teniente de marina en el Pacífico se hizo famoso por un acto de sostenida valentía, que seguramente sometió su temple a una prueba extraordinariamente severa. En 1954 debió soportar una larga y penosa enfermedad, que le llevó "hasta las puertas de la muerte". Pero al cualquiera de estos acontecimientos contribuyó a acercarlo más a "la corriente de los hechos", él nunca lo ha admitido.

En su calidad de miembro del Congreso, aprendió a preferir "un proyecto de ley que cojeara tanto" a que no hubiera proyecto alguno. Así, paso a paso, avanzó a través de catorce años de política basada en la vida parlamentaria de Washington. Su método ha consistido en la adquisición insaciable de referencias, para luego estudiar la situación bajo su propia luz y finalmente, formarse un juicio imparcial. Los procedimientos que pudieran considerarse serviles o exageradamente prudentes no tienen nada que ver con él. Esto le llevó, cuando era todavía un novato, a realizar un ataque abrupto y políticamente horripilante contra la directiva de la Legión Americana; lo indujo, asimismo, a pronunciar en el Senado un sorprendente discurso sobre Indochina, y otro igualmente sensacional sobre Argelia.

A Kennedy le desagradan aún las más moderadas manifestaciones de emoción pública; de ello se deduce que es por naturaleza, es emotivamente reservado. Pero sería absurdo pensar que en su carrera no ha sido impelido por alguna fuerza poderosa. Hace mucho tiempo que decidió aspirar a la Presidencia, y desde entonces ha mantenido esa aspiración con fabulosa energía.

Aparte de la ayuda que le ha brindado el brillante Clan de los Kennedy —sus tres hermanas y dos hermanos, con sus respectivos cónyuges, que forman un grupo de personas excepcionalmente atractivas—, no ha habido nada inusitado en la naturaleza de sus métodos de campaña. Pero por mucho que otros hayan hecho, Mr. Kennedy ha hecho por lo menos diez veces más.

Hay puntos negros en la trayectoria de Kennedy, ninguno más negro que su negativa, en 1954, a unirse a la mayoría del Senado norteamericano en la censura al senador McCarthy. A la vez que estaba en el hospital, son pocos los liberales americanos que se han mostrado dispuestos a aceptar ese hecho como suficiente excusa. Desde entonces ha dado a la censura su apoyo modificado, pero cada vez que se le presiona para que se exprese en términos más enfáticos, responde: "Primero, devuélvanme ese sillón". Esto puede ser una simple evasión; igualmente, podría atribuírsele el significado de que cualquier cosa que dijera hoy no le daría una absolución real.

Aquellos que suponen que nadie podría ser decentemente leal a MacCarthy deberían leer el comentario definitivo que sobre él escribió Richard Bovere, y en el cual aparecen las siguientes frases: "Hubo católicos romanos, particularmente los de extracción irlandesa, que vieron en su agresivo irlandés al ardiente vengador de las humillaciones de ellos, y que no podrían creer que las críticas que McCarthy provocó se basaban en algo que no fuera odio de la iglesia y su nombre. Para éstos y muchos otros, él era un símbolo de rebelión".

Es difícil creer que éste fuera alguna vez el punto de vista de Kennedy; pero él debe haber sabido cual era la idea que muchos de sus amigos tenían acerca de McCarthy. Según el propio Kennedy, manifestó una vez: "Cómo podría él "gritar" contra un hombre a quien su padre había apoyado y con el cual su hermano había trabajado? Sin embargo, queda como un hecho perturbador, respecto de Kennedy, el de que él no se haya sentido alarmado hasta el extremo de liberarse de las restricciones impuestas por la lealtad ante lo que muchas personas tomaron como una obsesión nacional con el mal.

Cualquier buen Presidente de los Estados Unidos constituye un enigma cuando llega a ocupar su puesto en el día de la Inauguración. Por cierto que Kennedy tiene intenciones de ser el jefe. "El Presidente" —ha dicho— "no puede compartir su poder, no puede delegarlo. Solamente él es el Jefe del Estado". A los ojos de algunos puede parecer que esta idea del Presidente Electo con respecto a sus funciones se refleja en la elección de un Gobierno hecho por Kennedy y, especialmente, en su rechazo de Adlai Stevenson como Secretario de Estado. Igualmente seguro es que Kennedy encarará con entusiasmo todos los problemas que se le presenten. Cuando describe lo que tiene ante sí como un "período endemoniadamente revolucionario", hay que imaginarlo frotándose tácitamente las manos.

La mayoría de la gente predice que la nueva era tendrá un período inicial de ajuste interno, en la que se buscará la manera de reducir —tal vez sensacionalmente— algunos males sociales, como ser la discriminación contra los negros, y la injusta proporción de penurias que hoy son soportan en áreas deprimidas de los Estados Unidos, debidas principalmente al automatismo. Estos no serán los asuntos de un reformista internacionalmente introvertido; serán una parte esencial de la visión del Presidente Kennedy sobre el conflicto que se desarrolla entre el capitalismo americano y el comunismo soviético.

"Si aquí no sentimos compasión por los pobres, enfermos o ancianos" —ha dicho—, "no podemos mostrar compasión convincentemente en el exterior. Si la dignidad humana y los derechos humanos no son compartidos equitativamente por todos los norteamericanos, aquellos que viven en otras tierras y son de otras razas recibirán nuestras protestas de democracia con sospecha e indiferencia."

Una de las primeras preocupaciones del nuevo Presidente será la de acrecentar el poderío militar americano y hacer invulnerable su contrapeso nuclear, en tanto que pueda resultar "irracional" cualquier uso de proyectiles nucleares por los soviéticos. Y no cabe la menor duda de que Kennedy tiene la intención de contribuir a que se dé nueva vida al sentido de unidad y comunidad de propósitos de la alianza occidental.

Hay algunos asuntos políticos —tales como la medida en que deberían utilizarse los conductos de las Naciones Unidas, o a quien apoyar en Argelia y en Sudáfrica, o lo más difícil e importante de todo, cómo encarar la situación en el Congo— donde la política externa de los Estados Unidos tendrá en último término que hacer una elección, que se traducirá en tirantes con algunos poderosos intereses europeos, o con poderosos sentimientos afroasiáticos. En relación con otras cuestiones —tales como la de las tropas de Alemania occidental podrán tener equipo nuclear—, hay una alternativa entre algunos sentimientos de Europa Occidental y algunas posibilidades soviético-norteamericanas de celebrar acuerdos sobre desarme.

Hasta el momento, Kennedy no ha indicado con claridad cómo resolverá estos complicados dilemas, por lo que una predicción sería descabellada. Muchos destacados demócratas americanos, incluso intelectuales, que apoyaron a Sir Anthony Eden en el episodio de Suez, creen que la política del Presidente Eisenhower en lo tocante a aquel momentos estuvo equivocada solamente por ser demasiado temerosa. Y piensan que la aceptación de los veredictos de la Asamblea de las Naciones Unidas es una abdicación de responsabilidad. ¿De quién aceptará consejos Kennedy?

Tenemos todavía mucho que aprender acerca de él. El hecho de que muchos aspectos sea enigmático, no debería ser considerado como estadista y como hombre. Pero todo ello no debe ser tomado como un factor en contra o en favor de él. Pero toda persona viviente tiene que compartir la esperanza de que sea tan equilibrado y prudente como ya ha demostrado ser dinámicamente activo. Y hay motivos para confiar en que tales esperanzas se verán satisfechas.

Traduje: LAUTARO BARAHONA

(De "THE OBSERVER", de Londres).

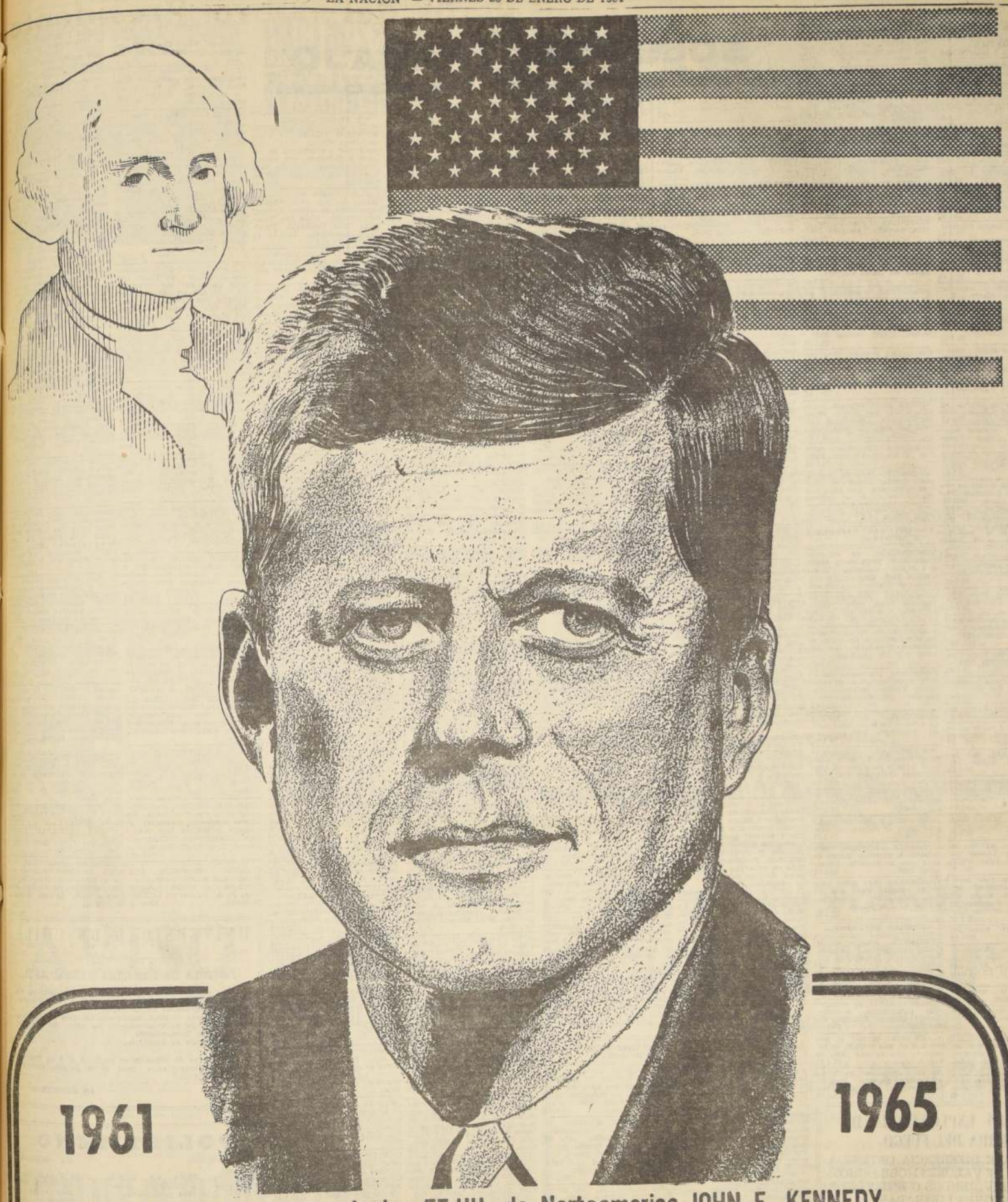

Homenaje al Pdte. de los EE.UU. de Norteamerica JOHN F. KENNEDY

All America Cables & Radio Inc.
Braden Copper Co.
V. D. Bullemore
Cajas Registradoras National S. A. C.
Cía. Chilena de Electricidad Ltda.
Cía. S. A. de Explosivos
Cía. Técnica e Importadora de Maquinarias "TEMAC" S. A.
Corporación de Ventas de Salitre y Yodo de Chile
Esso Standard Oil Co. (Chile) S. A. C.
Engel & Co.
Nicolás Fabián
Walter D. Fett
Garrido García Burr & Co.
Gildemeister S. A. C.
Great American Insurance Co. & The Home Insurance Co.
Grace & Cía. (Chile) S. A.
Mauricio Hochschild & Co. Ltd.
IBM World Trade Corporation
Industria Nl. de Neumáticos "INSA"
International Macinery (División de Grace Co.)
Koppers Company Inc.
Kodak Chilena Ltd.
Laboratorios Pfizer de Chile
Lowenstein & Stewart S. A. C.
Racontec Ltda.
Remington Rand, Chile, Ltda.
Scherring & Cía. Ltda.
Singer Sewing Machine Co.
Soc. Mnf. Allis Chalmers
Sociedad General de Comercio (SOGECO)
The First National City Bank of New York
The Sydney Ross Co. & Co. Ltd.
Wessel, Duval & Cía. S. A. C.

CHAMBER OF COMMERCE OF THE UNITED STATES OF AMERICA IN THE REPUBLIC OF CHILE

BOLSA DEL TRABAJO

LA NACION prosigue hoy su nuevo servicio, completamente gratuito, a sus lectores: la Bolsa del Trabajo.

Las peticiones y ofertas de trabajo se publicarán tres días seguidos, pero si el interesado lo precisa, puede enviarla nuevamente para su nueva publicación por igual lapso.

Ofrecen trabajo

3.—SERVICIOS PARA FAMILIAS Y NEGOCIOS

$ 25.000.— EMPLEADA sepa cocinar, 3 personas. Libreta. Santa Isabel 0729, pasado Salvador 21-1-61

SE NECESITA ayudanta camarera. Diez de Julio 221. 21-1-61

EMPLEADA como dueña de casa, puertas adentro. Rosal 355, tercer piso. Depto. 3, costado cerro Santa Lucía. 21-1-61

MOZO restaurante necesito. Erasmo Escala 2263. 21-1-61

SEÑORITA para fuente de soda se necesita. Café "Manolo", San Borja 11, Estación Central. 21-1-61

NIÑA para la cocina necesito. Suecia 2316. 21-1-61

NIÑA 14 a 16 años necesito, para ayudar quehaceres de casa, tenga padres o familiares, que respondan. Los Alerces N.o 3521. 21-1-61

JOVEN menor de 15 años necesito, emporio. Marín 188. 21-1-61

MOZO aseo encerados necesito, no mayor 17 años, puertas adentro. San Diego 369. 21-1-61

EMPLEADA atender cuatro personas grandes. Amunátegui 25. 21-1-61

EMPLEADO todo servicio, tratar Obispo Vicuña 21, Depto. 314. 21-1-61

EMPLEADA todo servicio se necesita en Nueva Ñuñoa 1816 A. (Estadio Nacional). 20-1-61

REPARTIDOR triciclo, necesito, panadería. San Pablo 4100. 20-1-61

SEÑORITA para mostrador de panadería. Salvador Gutiérrez 4474. 20-1-61

SEÑORITA para las mesas necesitan en San Francisco 220. 20-1-61

EMPLEADA, buen sueldo, necesita familia extranjera. Excelente trato. Diego de Almagro 2344. 201-1-61

BUEN FIAMBRERO necesito. San Pablo 941. 20-1-61

MOZO, puertas adentro. Prefiero sureño. Nataniel 302. 20-1-61

HOMBRE SERIO, para mandados, necesito. Portugal 1274. 20-1-61

EMPLEADA con conocimiento Contabilidad. Industria necesita. María Auxiliadora 937. 20-1-61

CAMPESINO, pago buen sueldo. Pedro de Valdivia 1609. 20-1-61

NIÑA para la cocina necesito. Providencia 565, 3.er piso. 20-1-61

CAMARERA, Hotel Royal, necesito. Alameda 2750. 20-1-61

JOVEN necesito 3 horas en la mañana, para aseo. Bernardo O'Higgins N.o 2624. 20-1-61

MOZO BARREDOR, para panadería, necesito. Bilbao 1301. 20-1-61

EMPLEADA reemplazante se necesita en Castro 62. 20-1-61

NIÑERA necesito. Caletones. Fono 499520. 20-1-61

CAFETERA Y MESONERA de buena presencia necesito. San Antonio 377. 20-1-61

EMPLEADA todo servicio para tres personas. Llamar por las mañanas al fono 497673. 20-1-61

EMPLEADA para todo servicio necesito, matrimonio con niño de tres años. Sueldo: 20 escudos. Charles Hamilton 95 Pobl. Benedictinos, Los Leones. * 20-1-61

MESONEROS se necesitan, Agustinas 989. 22-1-61

EMPLEADA todo servicio y niñera necesita casa particular, buenos sueldos. Av. Lazo 1194, paradero 11 1/2 Gran Avenida. 22-1-61

MOZO restaurante necesito. Erasmo Escala 2263. 22-1-61

MOZO necesito para reparto almacén, indispensable buenas recomendaciones. J. M. Infante 1232. 22-1-61

EMPLEADA todo servicio sepa cocinar, buenos informes, para señora sola. San Isidro 690. 22-1-61

AYUDANTE cocina, buen sueldo, domingos libres. Exposición 1284. 22-1-61

MOZO aseo necesito. Alameda 1909. 22-1-61

DOS EMPLEADOS (as) puertas adentro todo servicio ayudar almacén, necesito. Carrasco 4048. 22-1-61

HOTEL necesita nochera. San Francisco 575. 22-1-61

EMPLEADA necesito, todo servicio para departamento con libreta seguro. Tratar MacIver 459, Depto. 303, de 15 a 17 horas. 22-1-61

$ 35.000 EMPLEADA todo servicio, Plaza Pedro de Valdivia 2015. 22-1-61

NINA quehaceres en casa de panadería, necesito. Eyzaguirre 1276. 22-1-61

MAESTRA de cocina, ayudante y ayudante mesonero, necesito. Club Social, Catedral 1472. 22-1-61

COCINERA o maestra de cocina, necesito. Alameda 3489. 22-1-61

$ 20.000 EMPLEADA todo servicio atender tres personas, se necesita. E. Concha Toro 30, detrás del teatro Carrera. 22-1-61

SEÑORITAS, se necesitan, para mesón pastelería. Lastarria N.o 15. 22-1-61

E° 20 EMPLEADA todo servicio puerta afuera, recomendaciones. Simón Bolívar 2397. 22-1-61

COCINERA necesito, otra piezas-comedor, para Vitacura. Buen sueldo. Con libreta y recomendaciones. Tratar Mar del Plata 2055. Fono 462124. 22-1-61

NINERA experimentada necesito, cuidar tres niños. Recomendaciones. Candelaria Goyenechea 3894, costado teatro La Castilla-Vitacura. 22-1-61

MUCHACHO mandados, necesito. Pedro de Valdivia 1609. 22-1-61

MUCHACHO para los mandados y ayudar atender el mostrador, necesito. Los Muermos 331. 22-1-61

DOS GARZONAS necesito. Plaza España 54. 22-1-61

4.—COSTURAS, SASTRERIA Y MODAS.—

VESTONEROS de primera (bastillado), pago de $ 10.000 a $ 12.000, necesito. Unión Central 1010. Depto. N.o 426, frente al Waldorf. 21-1-61

OPERARIAS competentes en sastenes finos, para trabajo en taller, se necesitan. Bandera 575. Oficina 408. 21-1-61

JULIN SERRA, necesita persona conocimientos de corte de delantales y overoles. San Antonio N.o 559. Santiago. 21-1-61

PERSONAS que sepan costura y moda completa, se necesitan. Buenos informes. Varas Mena 1043, Paradero 15. 25-1-61

MAQUINISTA para abrigos de señoras necesito, buen sueldo. Aconcagua 1304. 25-1-61

COSTURERAS competentes para Blue Jeans. Buen sueldo y trabajo para todo el año. Bernardo O'Higgins 3083. 25-1-61

AYUDANTE para abrigo de confección de señora. Aconcagua 1304. 24-1-61

MAQUINISTA para abrigo de confección de señora. Aconcagua 1304. 24-1-61

OPERARIA competente para delantales, overoles, blusas de liceo ,etc. se necesita. Irarrázaval 2359. 22-1-61

CAMISERAS para obras completas necesito. Pago bien. Si está trabajando tratarlamos por hora. Irarrázaval 2470. 22-1-61

7.—OFICIOS DIVERSOS.—

AYUDANTE maestro electricista automóviles, necesito. Buen sueldo. Presentarse Irarrázaval N.o 710. 21-1-61

PROFESIONAL peluquero con clientela, necesito. Tenderini N.o 21. 21-1-61

DESABOLLADOR de automóviles competente, necesito. Garage Correa. Ellodoro Yáñez 935. 21-1-61

NIÑAS para envasar té, con práctica en este trabajo, se necesitan. San Ignacio 1490, de 8 a 9. 21-1-61

JOVEN ayudante mueblista adelantado necesito. Preguntar Corvalán. Agustinas 1343, Codina. 21-1-61

ENCUADERNACION rústica, necesito. San Diego 136. 21-1-61

BARNIZADORES necesito, se pan gravillar. Brasil N.o 68. 21-1-61

SEÑORITA entienda libros colegiales para temporada escolar solamente, necesito. Castilla N.o 1197. 21-1-61

PELUQUERO competente necesito. San Gregorio 3485. Pobl. La Legua. 21-1-61

MAESTRO en fundas de maletas, con recomendaciones, necesito. Alameda 2678. 21-1-61

VULCANIZACION eléctrica panero competente. Samuel Izquierdo 01968. Quinta Normal. 21-1-61

MATRICERO competente y ayudante adelantado en matrices de corte estampado y embutido. Necesito. Domingo F. Sarmiento 291. Fono 491704. 21-1-61

E° 20 EMPLEADA todo servicio puerta afuera, recomendaciones. Simón Bolívar 2397. 22-1-61

PERSONA responsable para atender quiosco de diarios, se necesita. Eduardo Castillo Velasco 2971, de 14 a 1530 horas. 21-1-61

A JOVENES que sepan pintar letras, se les ofrece la oportunidad de trabajar contratando avisos de publicidad, letreros, etc., en casas comerciales. José Joaquín Pérez N.o 4420. Quinta Normal. 21-1-61

SEÑORITAS Y JOVENES, principiantes quieran integrar eletco para salir en jiras, preferencia toquen instrumentos o canten. Sindicato Actores. San Diego N.o 246, 4.o piso, de 5 a 6. 20-1-61

[illegible] ta". Escanilla 1881. Pobl. Vi- [illegible] a 15 horas. 20-1-61

NECESITO HABILITADOS, para que se ocupen en la venta de muebles. Pago comisión. Arturo Prat N.o 432. 20-1-61

OFICINA DE CONTADORES necesita un tenedor de libros. San Antonio 31, Of. 1102, de 10 a 20 horas. 20-1-61

SEÑORITAS para Caja o Empaque necesito. Fiambrería El Cortijo. San Pablo N.o 941. 20-1-61

ESTUDIO ABOGADOS necesita secretaria taquígrafa. Huérfanos 1117, Of. 723, lunes a viernes de 4 a 5. 20-1-61

MUSICOS actuar diariamente restaurante. Guitarristas, vocalistas, pianistas, batería, bandoneón. Santa Rosa 2197. 20-1-61

MASAJISTA joven para clínica. Merced 864, Of. 14. 20-1-61

VENDEDORES Y REPARTIDORES.

VENDEDORES con o sin experiencia $ 8.000 diarios. Nueva York 52. Of. 1006. 21-1-61

FARMACIA necesita una señorita competente para mostrador, una cajera buena presencia, joven, una para empaque y envase; se acepta sólo a personas que acrediten competencia y certificados honorabilidad. Presentarse de 11 a 13.30 en calle San Antonio esquina de Monjitas; inútil sin los requisitos exigidos. 21-1-61

VENDEDORES a domicilio de radios y tocadiscos. Sistema nuevo. Presentarse en Santa Rosa 160. 20-1-61

NIÑOS Y NIÑAS necesito para ventas de abarrotes en Ferias Libres. Avenida Ossandón, Parcela 51, La Reina. 20-1-61

REPARTIDOR para camioneta, hacer reparto nuevo a almacenes. José Miguel Infante 1767. 20-1-61

Buscan trabajo

1.—PROFESIONALES Y OFICINISTAS.

L. H. P. Se ofrece cajero, control, adicionista o cobrador o algo similar con 4.o año de humanidades. Fono 495136, Carnet 96929, Chillán.

P. BAEZA, 21 años. Se ofrece oficinista con 5.o año de humanidades, con amplios conocimientos en general, con documentos profesionales para manejar. Av. Los Leones 2289. Fono 495136, Carnet 2887100. Santiago.

SE OFRECE para cualquier trabajo decente, buena letra y ortografía, redacción propia, cierta cultura, buenas recomendaciones. Luis Zúñiga L. Correo San Miguel.

CABALLERO honorable, con sexto año de humanidades se ofrece para trabajos generales de oficina. Maneja vehículos. Señor Félix. Avenida Portales 2957. Santiago. 20-1-61

CARMEN GONZALEZ, 26 años. Se ofrece como ayudante o aprendiza de secretaria para oficina o industria, con buenas recomendaciones, sin pretenciones de sueldo. Contestar "Bolsa del Trabajo". Carnet 3185791, Santiago.

JUBILADO fiscal, de 57 años de edad, casado, sin familia, a cambio de pieza y cocina, pónese a disposición de secundar actividades de responsabilidad. Carnet 482014, Correo Plaza Bogotá, Santiago. 20-1-61

OFICINISTA honorable, buena presencia, con estudios y práctica contabilidad, dactilografía, Ctas. Ctes., y oficina en general, se ofrece. Dirigirse a secretaria, Moneda 2810. Fono 90568. 21-1-61

SEÑORITA educada ofrécese como dama de compañía para acompañar y atender niños, temporada de verano en la costa. Antecedentes. Fono 492602, Carnet 2787631, Santiago. 20-1-61

EMPLEADO para trabajar en Compañía Minera de Cobre se ofrece. Conocimientos en explotación de cobre y otros puestos de empleado. Blanco Garcés 369. Carnet 1224436, Santiago. F. V. D. 20-1-61

H. C. Se ofrece jefe de bodega, vigilar o controlar; en oficina o industria. San Diego 2161. Depto. E. Carnet 10565, Castro.

E. L. Se ofrece para cajera, cobranza, vendedora o algo similar. Fono 87983. Carnet 0178631, Santiago. 22-1-61

Señor Director:

La Bolsa del Trabajo nos brinda a gentes de modestos recursos y actualmente sin trabajo, la oportunidad de ofrecer nuestros servicios, por lo que le suplico publicarme el siguiente aviso:

"Obrero-despachador, con conocimiento práctico en industrias y barracas de fierro y ramos similares, se ofrece. Buenos antecedentes. Luis Vásquez, calle Benozo Gasolli N.o 4841, Población Musa.

Se necesita ayudante cortador de carnicería, con buenas recomendaciones y antecedentes, que por lo menos tenga 2.o Año de Humanidades y de 25 a 30 años. Providencia N.o 2178.

EMPLEADO competente se ofrece para desempeñarse como bodeguero, Kardex, Leyes Sociales, Control, etc. José Garrido. Madrid 1410, Santiago. 20-1-61

FERNANDO LEIVA, 27 años. Se ofrece como oficinista, vendedor o cobrador. Héctor Boccardo 1849. Pobl. Vivaceta. Carnet 3411750, Santiago. 22-1-61

JOVEN 17 años, 3.er año de Comercio, se ofrece para cualquier trabajo decente. L. Villagrán R. Coquimbo 229. 22-1-61

JOVEN con 6.o año de humanidades y 6.o de Comercio (contadores) se ofrece para cualquier trabajo en oficina, de preferencia como ayudante de contador o dactilógrafo. G. C. P. Balmaceda 065. San Bernardo. 22-1-61

JOVEN 21 años. Egresado Instituto Comercial N.o 3, con práctica oficina, necesita encontrar urgente trabajo. Luis Arias, fono 373112, Vera 598. Carnet 4485640, Santiago. 22-1-61

2.—MAYORDOMOS Y CUIDADORES.

LUIS MUÑOZ. Se ofrece mayordomo edificio de departamento o llavero para un fundo, portero de industria, chofer. Providencia 1136. Carnet 136978. Santiago. 20-1-61

J. ROBERTO SOMMER, 47 años. Se ofrece mayordomo, capataz, ayudante jefe de obra, alistador. Buenos informes. Población El Sauce, Cooperativa, sitio 14, Conchalí. Carnet 229292, Santiago. 20-1-61

LUIS GONZALEZ, 36 años. Se ofrece hombre joven, sin vicios, 3.er año de humanidades, buenas recomendaciones y antecedentes como portero, cuidador colegio, industria, jardinero ayudante, bodega o algo similar. Fono 30318, Carnet 2354152, Santiago. 20-1-61

MATRIMONIO JOVEN, sin hijos, se ofrece como mayordomo en edificios. Para informes al fono 69507. Carnet 3304670, Santiago. 20-1-61

CUIDADOR para industria o establecimientos educacionales, etc. Casado con dos niños, de 5 y 3 años, con excelentes referencias y los documentos para manejar todo vehículo motorizado. Jerónimo Méndez 3041, El Salto .Mateo Silva, Carnet 341535, Santiago. 20-1-61

EX SUBOFICIAL de Ejército se ofrece como mayordomo, portero, con excelentes recomendaciones. Unión Americana 431, Santiago. 20-1-61

MATRIMONIO para cuidar quinta-casa particular se ofrece, él jardinero, ella maestra de cocina. Buenos informes. Nataniel 191. 20-1-61

RAMON GALAZ GALAZ. Se ofrece rondín cuidador de propiedad o ayudante de cocina. Contestar: Bolsa del Trabajo. Carnet 1288258, Santiago. 20-1-61

VIUDO, sin hijos, 50 años de edad, recién llegado del sur, se ofrece como nochero de hotel, mayordomo construcción, cuidador casas, etc. J. M. "Bolsa del Trabajo". LA NACION. Santiago. 20-1-61

JOSE CONTARDO F. 30 años. Se ofrece como rondín de edificio, aseador o ascensorista, con buenas recomendaciones y documentos al día. Conde de la Conquista 6186. Barrancas. Carnet 1827391, Santiago. 22-1-61

CUIDADOR O MAYORDOMO, o portero, desea ocupación. Hto. Lara. Calle Angol 2841, Conchalí. 20-1-61

FERNANDO SAYES Y., 20 años. Se ofrece portero, ascensorista y para aseo en general. Coquimbo 1184. Carnet 3986270, Santiago. 20-1-61

MARCIAL MADRID A. 65 años. Se ofrece en construcción y jornalero. Santa Rosa 1664. 22-1-61

CAUPOLICAN MELENDEZ. Se ofrece cuidador de casa o mayordomo de edificio, con excelentes recomendaciones. Moneda 2345. Carnet 1553851, Santiago. 22-1-61

JOSE LABARCA, 27 años. Se ofrece portero, bodeguero, cuidador para oficinas o industria. Av. Francia 1141. Carnet 3846895, Santiago. 22-1-61

CONSTRUCCION.

JUAN AREVALO, 52 años. Se ofrece albañil estucador. Santa Elena 2189. Carnet 1103322, Santiago. 20-1-61

MIGUEL AVILA GARCIA, 48 años. Se ofrece como estucador-albañil, en general, y todo el ramo de la construcción para dentro o fuera de Santiago. Lo Aránguiz 10 Oriente 3724, Conchalí. Carnet 6249758, Santiago. 20-1-61

VICTOR PAVEZ, 52 años. Se ofrece como estucador-albañil, en general, y todo el ramo de la construcción, para dentro o fuera de Santiago. Av. Einstein 305. Carnet 885588, Santiago. 20-1-61

EMPLEADO administrativo en industria en general, con conocimiento técnico en construcción y minería. Mechugue 6168, Población Dávila. Carnet 3772520. Santiago. 20-1-61

JOSE A. PARDO SOLIS. Se ofrece jornalero o cualquier clase de trabajo. Población Nueva La Legua. Nuño Silva 3276. Carnet 3500809, Santiago. 20-1-61

4.—COSTURA, SASTRERIA Y MODAS.

FUNDAS DE MUEBLES se confeccionan a domicilio y fuera de Santiago. Pintor Cicarelli 534, fono 372874. 20-1-61

5.—CHOFERES, MECANICOS Y CONDUCTORES.

ANTONIO VILLAR, 21 años. Se ofrece chofer para casa particular o camioneta de negocio o industria, con buenas recomendaciones. Cecilia 6353, La Castrina. Carnet 4369237, Santiago. 21-1-61

EX JUBILADO del Ejército Chofer con más de 20 años de experiencia, se ofrece; óptimos antecedentes. Calle Los Talaveras 2712, Población Presidente Alessandri, M. Maira G.

MECANICO Diesel especializado. Ejecuta cualquier trabajo particular. San Alfonso 526, casa 10-Pte.

GIBSON CABRERA, 20 años, se ofrece chofer para auto o camioneta, con documentos al día. Fono 42143. Horas hábiles. Carnet 26450, Ñuñoa. 20-1-61

JERONIMO MANRIQUEZ M., 46 años, se ofrece como mecánico de mantención, gasfitería, sanitarios y pinturas en general. Martínez de Rozas 2424. Carnet 0176950, Santiago. 20-1-61

MAESTRO calderero de primera clase con conocimientos de soldadura al arco y oxigeno se ofrece con excelentes referencias. Florencio Corvalán Carrascal 6830. Santiago. 20-1-61

MAESTRO experto jabonero con 10 años de práctica. Conoce la teoría y la práctica en cualquier clase de grasa. Hago jabones de primerísima calidad. Fco. Zárate 3323, La Legua (Héctor Guerrero.) 20-1-61

7.—OFICIOS DIVERSOS

CARMEN GONZALEZ, 26 años. Se ofrece joven para salir fuera del país como dama de compañía, sin pretensiones de sueldo. Contestar Bolsa del Trabajo. Carnet 3185791, Santiago. 21-1-61

ROSA SOTO. Se ofrece para cualquier trabajo: sabe cocinar. Puertas afuera. Sánchez 155. San Bernardo. Paradero 41. Carnet 124338, Temuco. 21-1-61

CARLOS FUENTES. Se ofrece ayudante de cocina para dentro o fuera de Santiago. Avenida España 38-A, fono 92171. Carnet 2504076. Santiago. 21-1-61

AUGUSTO GUTIERREZ, 49 años. Se ofrece como laborero en minas de oro, cobre y otros metales. Atahualpa 1884, Los Nogales. Para zona norte o sur. Carnet 11021. Peumo. 21-1-61

OBRERO despachador, con conocimiento práctico en industrias y barracas de fierro y ramos similares, se ofrece. Buenos antecedentes. Benozo Gasolli 4841. Pobl. Musa. 22-1-61

MAESTRO especializado en reparaciones de amoblados de living. Hechuras de fundas y limpiado de tapices. Atiendo rápidamente a domicilio. Jorge Aróstar. Catedral 1432, fono 65324. 22-1-61

CARMEN GONZALEZ.— Se ofrece como forradora de cajas de cartón, trabajo chico. Núñez de Balboa 4979. 22-1-61

JUAN VILLAR.— 30 años. Se ofrece maestro en continuas hilados o cualquier trabajo, con documentos al día. Pobl. J. M. Caro, calle Pío XII 8565. Carnet 2351422, Santiago. 22-1-61

ARTURO MERINO.— Se ofrece para ferretería, bodeguero o portero de industria, con mucha práctica. José Joaquín Pérez 3074. Renca. Carnet N.o 1468445. Santiago. 22-1-61

FRANCISCO OYANADEL.— 30 años. Se ofrece como cortador de carne o ayudante cortador. Av. España 710. Los Guindos. Carnet 2509192, Santiago. 22-1-61

JUAN GONZALEZ.— Se ofrece forrador de cajas, panificador o como mayordomo en fundo o viña. Núñez de Balboa 4979. Carnet 0487328, Santiago. 22-1-61

CARLOS VALDIVIA R.— 45 años. Técnico en radio y electricidad se ofrece para atender taller de reparaciones. Bleriot 2595. Carrascal. Carnet N.o 1198280. Santiago. 22-1-61

JUAN ASTORGA T.— 49 años. Se ofrece electricista en mantención y montaje, con buenas recomendaciones. Pobl. Cornella Olivares, Pabellón 3, 597. Carnet 200837, Santiago. 22-1-61

CESAR ORELLANA GAETE. — Se ofrece para trabajos sanitarios en general para dentro o fuera de Santiago. Embajador Quintana 4831. Quinta Normal. Carnet 702058, Santiago. 22-1-61

EMILIO MONROY, 36 años. Se ofrece pintor de automóvil al duco. Varas Mena 652, Paradero 15. Carnet 33568, Ñuñoa. 21-1-61

J. L. G. Se ofrece mozo para oficina o casa particular. Buenos informes. Andes 3736, casa D. Carnet 1251593, Santiago. 21-1-61

JAIME GUERRA, 24 años. Se ofrece mozo, jardinero, para casa particular o industria. Nueva de Matte 1241. Carnet 3965098. Santiago. 21-1-61

ARMANDO MARCHANT, 22 años. Se ofrece tipógrafo, prensista; recomendaciones al día, para dentro o fuera de Santiago. Población Rebeca Matte, Francisco Meneses 1624. Carnet 3832259. Santiago.

LUIS A. TORRES S. Maestro pintor, vidriero; del sur, se ofrece para industria. Excelentes recomendaciones. Av. Trino 155, La Cisterna. 21-1-61

EX EMPLEADO de la Compañía Industrial de Viña del Mar, en la cual me desempeñé como jefe de control en el servicio de portería. Calle Plath 1898, Santa Inés, Viña del Mar. Luis A. Moris. 21-1-61

JOVEN serio y responsable para trabajar, con aptitudes para el dibujo y radiotécnico, recomendaciones y documentos al día. Fernández Albano 8416.

MOZO, puertas adentro o cualquier clase de trabajo. Contestar Bolsa del Trabajo, carnet 24344, P. Varas. Luis R. López Leiva, 21 años.

MOZO, encerador o pintor, con buenos antecedentes. Bezanilla 1313, Timbre A. Carnet 63291. Los Andes.

HUGO SAN MARTIN, 21 años. Se ofrece mesonero, mozo, buenas recomendaciones. Bandera 815-A. Carnet 16308, Arauco.

ROSALBA DURAN. Se ofrece como maestra de cocina para restaurante o casa particular. Thompson 2188, General Velásquez. Carnet 0968858, Santiago.

AUGUSTO LORCA M., 30 años. Se ofrece sanguchero o mesonero, buenas recomendaciones. Paraguay 4718, Quinta Normal. Carnet 2685871, Santiago. 22-1-61

JOSE MUÑOZ. Recién salido del Servicio Militar, desea cualquier clase de ocupación. Rancagua 14. Carnet 4706828, Santiago.

MOISES SALAZAR BRAVO. Se ofrece fundidor en bronce, aluminio, fierro y toda clase de metales, Martínez de Rozas 2453, Casa 3. Carnet 1311761. Santiago.

FERNANDO HERRERA, 26 años. Se ofrece para trabajar en cualquier cosa. Bernal del Mercado 1041. Carnet 3604627, Santiago.

RICARDO ZENTENO, 42 años. Se ofrece pintor al duco en automóviles o industriales. José Matías Delgado 5, Pobl. Lo Valledor Norte. Carnet 1316421, Santiago.

JOSE GUTIERREZ. Se ofrece para reparar muebles de cañas y mimbre a domicilio. Escribir a Bolivia 709, Pobl. San Ramón, La Cisterna. Carnet 3135695, Santiago. 22-1-61

GARZON competente, con documentos al día, buenas referencias, se ofrece. Rosas 2044. P. A. B. Carnet 1813703, Santiago. 22-1-61

HUGO VIGUERA Y. [illegible] Se ofrece matrimonio [illegible] guardia, para trabajar [illegible] para quehaceres de casa, [illegible] como mecánico, [illegible] facción, lavero, cuidar [illegible] ocupación de confianza, [illegible] llo Salas 1729. Carnet [illegible] Santiago.

CARLOS SCHWAGER [illegible] años. Se ofrece joven [illegible] acomodador o boletero [illegible] nes o teatros, con 3.er [illegible] humanidades y muy buenas recomendaciones. E. Rodríguez [illegible] Pobl. Las Rejas. Carrera [illegible] Ñuñoa.

DESEO OCUPARME de [illegible] ro en fundo, soy casado, [illegible] dos hijos, cursé 3.er año [illegible] humanidades, tengo conocimiento en planillas de pago. Libreta de Seguro. Pedro [illegible] Espinoza, calle Los Ríos [illegible] 2975, E. Ch. Carnet [illegible]

JOVEN TECNICO en [illegible] Diesel, con práctica, ofrece [illegible] servicios para trabajar en [illegible] paración y conservación [illegible] material, sin vicios, casado, [illegible] preferencia trabajaría en [illegible] industrias o comunidad [illegible] norte. No importando [illegible] ma o altura; posee título [illegible] fesional. G. Vásquez A. [illegible] silla 1488. Valparaíso.

CABALLERO de 45 años, [illegible] parado, ofrece sus servicios [illegible] cualquier industria o [illegible] comercial, incluyendo [illegible] o de comunicaciones, [illegible] empleado de oficina, mayordomo o cuidador. L. V. [illegible] no 499715.

LUIS R. ALE. Se ofrece [illegible] trimonio, él como mozo [illegible] aseo y mandados, ella [illegible] cocinera o niñera, trisar [illegible] Carnet 1130153, Santiago.

ELVIRA LAGOS. Se ofrece para hacer departamento, mediodía, o lavar a domicilio. Miguel Atero 2631. Quinta Normal. Carnet 2390111. Santiago.

EMPLEADA para la cocina [illegible] restaurante o también para lavar ropa, con Libreta de Seguro. Pob. Nueva La Legua. Magallanes 3630. Carnet 1387302, Santiago. Concurrir a la Bolsa del Trabajo. [illegible] T. F.

JOVEN 26 años, soltero, [illegible] cado y responsable desea servir cualquier trabajo de [illegible] milla seria y distinguida, puertas adentro. Carnet [illegible] Correo 5. Santiago.

GERALDINA ZUNIGA A. [illegible] años. Se ofrece para trabajar en confitería, pastelería, panadería o fuente de soda, competencia acreditada con buenas recomendaciones. [illegible] rreo San Miguel.

RENATO REYES, 32 años, [illegible] ofrece como chofer profesional para casa particular, con experiencia en reparto por industria, con buenas recomendaciones. Copiapó [illegible] Carnet 8810, Ñuñoa.

Vendedores y repartidores

VENDEDOR sastrería, confecciones caballeros y niños, [illegible] años de práctica. D. Z. Mercosa 1674.

CARLOS FIGUEROA, [illegible] ofrece vendedor para tapicería, con bastante experiencia en ramo. 18 Norte 1[illegible] Población J. A. Ríos 2. Carnet 3194953. Santiago.

DOMINGO ARANGUIZ, [illegible] años. Se ofrece empleado para el mostrador, rotisería, [illegible] documentos de chofer. [illegible] Pablo 3835. Carnet 2930[illegible] Santiago.

SOCIEDAD EXPLOTADORA DE TIERRA DEL FUEGO

REPARTO DE DIFERENCIA OBTENIDA EN VENTA DE VALORES MOBILIARIOS; PAGO DE DIVIDENDOS O EMISION DE ACCIONES LIBERADAS.

Se comunica a los señores accionistas que el Directorio de la Sociedad ha tomado los siguientes acuerdos:

1°— **Diferencia obtenida venta valores mobiliarios.—** Repartir E° 0,004 ($ 4.—) por acción, libre de todo impuesto, con cargo a la Reserva de Utilidad en la Venta de Valores Mobiliarios.

2°— **Pago de dividendos o distribución de acciones liberadas.—** a) Pagar, además, un dividendo de E° 0,02 ($ 20.—) por acción, siendo el impuesto de cargo del accionista. b) Como alternativa del acuerdo a), emitir simultáneamente, en uso de las facultades concedidas por la Asamblea General Extraordinaria, de 26 de octubre de 1957, acciones de un valor nominal de $ 400 (E° 0,40) cada una, que se distribuirán libres de pago entre los accionistas, en la proporción de una por cada veinte de las que posean al cierre del Registro respectivo. Las nuevas acciones se emitirán capitalizando fondos equivalentes, conforme a lo autorizado por la Superintendencia de Sociedades Anónimas en Resolución N° 254, de 16 de enero en curso. Las fracciones de acciones que resulten de la emisión serán vendidas en la Bolsa de Corredores de Valparaíso, y el producto que se obtenga pertenecerá a los señores accionistas a quienes correspondan dichas fracciones.

Los accionistas que opten por el dividendo, y por lo tanto renuncien a las acciones liberadas, deberán comunicarlo por escrito a la Gerencia de la Sociedad en Valparaíso, calle Blanco N° 967, o a las oficinas de la misma en Santiago, calle Moneda N° 1025, séptimo piso, o en Punta Arenas, calle Roca N° 893, antes del 20 de febrero de 1961. Si así no lo hicieren, se entenderá que optan por las acciones liberadas que les correspondan.

3°— **Pago diferencia obtenida en valores mobiliarios y distribución dividendos y entrega títulos acciones liberadas.—** El pago de la diferencia mencionada en el N° 1, y el dividendo indicado en el N° 2, para los accionistas que opten por éste, se hará por intermedio de las oficinas del Banco de Chile, en Valparaíso y Santiago, y de sus sucursales a través del país, a contar desde el 1° de marzo próximo. La entrega de los títulos correspondientes a la emisión de acciones libersdas, se anunciará oportunamente.

EL PRESIDENTE

CIERRE DEL REGISTRO DE ACCIONISTAS

Para los efectos del pago de la diferencia señalada en el N° 1, y para determinar los accionistas con derecho a acción liberada o al dividendo a que se refiere el N° 2, el Registro de Accionistas permanecerá cerrado desde el 1° al 10 de febrero próximo, ambas fechas inclusive.

Valparaíso, enero de 1961.

EL DIRECTOR-GERENTE

SERVICIO MEDICO NACIONAL DE EMPLEADOS

AVISO

Llámase a Concurso Médico Interno, conforme a lo dispuesto por el Reglamento del Servicio Médico Nacional de Empleados, Decreto Supremo N.o 212, para proveer el cargo de "MEDICO JEFE DEL SUBDEPARTAMENTO DE REPOSOS DE SANTIAGO", con 6 horas de jornada diaria, grado correspondiente, quinquenios y asignación de 60% de responsabilidad.

Los antecedentes se recibirán en la Oficina de Partes, Bandera N.o 72, 5.o piso, Santiago y en los Servicios Regionales, hasta el 30 de enero de 1961, a las 12 horas.

DR. ENRIQUE CUADRA GAZMURI,
Vicepresidente Ejecutivo

DUERMA REXIO con REX

SOFA CAMA MCR

CERRADO GUARDA LA CAMA HECHA

VENTA DIRECTA DE FCA.

MONEDA 741

20 MODELOS 4 TAMANOS 1,1½-2 PLAZA Y TAMANO SILLON

CAJA DE COLONIZACION AGRICOLA

VENTA MADERAS PINO INSIGNE

Pídense propuestas públicas para la venta de las siguientes maderas encastilladas en la parcela N.o 25 de la Colonia "MONTE AGUILA", colindante con el camino longitudinal:

CANTO VIVO ... ... 40.000 pulgadas
CUARTONES .. .. 2.800 "
TAPAS ... ... 23.000 "

Bases y antecedentes en el Departamento Comercial, Huérfanos 1609, de la Caja de Colonización Agrícola. Apertura, el día 31 de enero, a las 16 horas, en la oficina del suscrito.

Santiago, enero de 1961.

JORGE BARAONA PUELMA
Vicepresidente Ejecutivo

UNIVERSIDAD DE CHILE

ESCUELA DE MEDICINA VETERINARIA

Los postulantes al Primer Año deberán entregar en la Secretaría de la Escuela, entre el 20 y el 31 del presente, los siguientes antecedentes:

a) **Certificado de Bachillerato con mención en Biología.**
b) **Certificado de Concentración de Notas del Segundo Ciclo de Humanidades.**
c) **Certificado de Conducta.**

La prueba de selección se realizará el 3 de febrero, a las 8.30 horas, en el local de la Escuela (interior Quinta Normal).

LA DIRECCION

POLIETILENO

EN PLIEGOS — EN BOLSAS

PARA LA CONSTRUCCION, protección y aislación.

PARA LA AGRICULTURA, protección contra heladas y evaporación excesiva.

SIN Y CON IMPRESION. En todo ancho y espesor.
• Para Alimentos.
• Textiles.
• Regalos.
• Envases.

AL PRECIO MAS BAJO EN CHILE

Plásticos HOGART

TENDERINI 51

ARMADA DE CHILE
Dirección General de los Servicios

LLAMASE A CONCURSO

Para proveer una vacante de traductor a contrata, con la renta asignada al grado 3° (E° 100 mensuales) de la Escala de Sueldos fijada por el decreto con Fuerza de ley número 80, de 19 de febrero de 1960.

Los interesados deberán presentar a la Dirección General de los Servicios de la Armada una solicitud en papel sellado de E° 0,03, dirigida al señor Director General del Personal de la Armada, antes del 1° de marzo de 1961.

Los requisitos que deben reunir los postulantes podrán solicitarse presonalmente o por escrito a la Dirección General de los Servicios de la Armada.

EMPRESA PORTUARIA DE CHILE
Valparaíso

NECESITASE UN INGENIERO

Para tasación obras civiles en los puertos mayores del Litoral.

Enviar antecedentes a Casilla 133-V, Valparaíso, o presentarse a Edificio Interoceánica, Plaza Justicia 45, octavo piso.

EL DIRECTOR

Los OBREROS le escriben

JARDIN INFANTIL PARA HIJOS DE OBRERAS FUNCIONA EN SAN FELIPE

Objeto de unánimes expresiones de reconocimiento es en San Felipe la hermosa y efectiva labor que realiza el Club Rotario local, en cuanto al mantenimiento de un Jardín Infantil, destinado a los hijos de las mujeres que trabajan.

El Jardín Infantil cuenta con una guardería para 60 pequeños de ambos sexos, que disponen allí de magnífica atención por personal femenino especializado, alimentación adecuada y toda clase de comodidades, a título gratuito, lo que permite que numerosas obreras dejen allí a sus hijos durante las horas de trabajo, con absoluta confianza.

Desde todos los sectores de la población de San Felipe, especialmente de parte de los círculos obreros, surgen frases de reconocimiento y gratitud por la efectiva obra de bien que en este aspecto realizan los rotarios de esta ciudad. En el grabado, un grupo de pequeños divirtiéndose, mientras sus madres están entregadas a sus respectivos trabajos.— (Juan Gallardo, corresponsal obrero).

NUEVO FISCAL Y CONSEJEROS DE LA CAJA DE CARABINEROS

El abogado René Mestelan Griffi fue designado fiscal de la Caja de Previsión de Carabineros de Chile, según decreto expedido ayer por la Subsecretaría de Previsión Social del Ministerio del Trabajo.

El nuevo fiscal es profesor de la cátedra de Economía de la Universidad de Chile y antes se desempeñó como abogado de la Sindicatura General de Quiebras.

Al mismo tiempo quedó cursado un decreto de ese mismo Ministerio que designa a las siguientes personas en el carácter de Consejeros de la Caja de Previsión de Carabineros:

Luis Rosso Prado, Oficial de Carabineros en retiro; Domingo Solis Alarcón, suboficial de Carabineros en retiro; Manuel Fuentes Morraga, suboficial de Carabineros en servicio activo; Tulio Aguilera, subdirector general de Investigaciones y Fernando Montaldo, director de Registro Civil, en representación de los imponentes civiles y de las reparticiones mencionadas.

DESIGNADA COMISION QUE ESTUDIARA REFORMAS A LA PREVISION DE PERIODISTAS

Ayer quedó formada una comisión que se abocará al estudio de reformas a la previsión de los periodistas, en el Ministerio del Trabajo y Previsión. Quedó formada después de una visita que le hicieron al Ministro del ramo, Hugo Gálvez, algunos de los nuevos dirigentes del Colegio Nacional de Periodistas.

La comisión quedó integrada por las siguientes personas: Reinaldo Villarroel, Subsecretario de Previsión, que la preside; el Superintendente de Seguridad Social; el presidente del Colegio de Periodistas, René Silva Espejo; el vicepresidente de esta misma institución, Nibaldo Inostrosa, y Eduardo Miranda, actuario de la Superintendencia de Seguridad Social.

2 ANTEOJOS EN 1
LEJOS CERCA
CRISTALES BIFOCALES
TRAIGANOS SU RECETA
Rodolfo HAMMERSLEY
AGUSTINAS 1090

OBREROS AGRADECEN A S. E. POR INTERMEDIO DE D. HUGO ROSENDE

Nota que envía a este diputado la Unión Gremial de las Estaciones de Servicio de la Municipalidad de Santiago

La Unión Gremial de las Estaciones de Servicio de la Municipalidad de Santiago, ha enviado la siguiente nota al diputado, don Hugo Rosende Subiabre:

"En nota dirigida por Ud. a la honorable regidora Srta. Margarita del Solar, en conocimiento de una sencilla ceremonia que se realizaba en el Salón Rojo de la I. Municipalidad de Santiago, con motivo del reconocimiento que se hacía a un grupo de choferes que fueron enviados a la zona damnificada por los sismos de mayo del año pasado, hacía presente Ud. los saludos de S. E. el Presidente de la República.

La directiva de los obreros de las Estaciones de Servicio Sur y Norte agradece a nombre de los choferes ya mencionados y en nombre de todo el personal de estas reparticiones, los claros conceptos vertidos en dicha nota por el sacrificio realizado por nuestros compañeros en bien de nuestros semejantes en desgracia, que acudieron en su ayuda en los momentos más aciagos porque ha atravesado nuestra patria.

Señor diputado, queremos por intermedio suyo agradecer a S. E. el Presidente de la República, don Jorge Alessandri Rodríguez, los saludos enviados en esa ocasión para nuestros representados y quedamos sinceramente agradecidos por este gesto ante nuestra labor silenciosa y efectiva en beneficio de la ciudadanía en general.

Nos despedimos de Ud. y de S. E. el Presidente de la República y provechamos para reiterarnos de Ud. como afectísimos amigos y S. S. (Fdos.) **Osvaldo Antiquera N., secretario; Juan Prado Salinas, delegado, y Juan Valdivia C., prodelegado."**

LOS DIRIGENTES DEL COBRE OFRECERAN MANIFESTACION AL MINISTRO HUGO GALVEZ

Mañana se llevará a efecto la manifestación que los dirigentes sindicales del mineral de cobre "El Teniente" ofrecerán al Ministro del Trabajo, Hugo Gálvez Gajardo. Tendrá ocasión en Machalí, en la cúspide del cerro del mismo nombre. El acto tiene por objetivo —según lo expresado por los propios dirigentes— exteriorizar su agradecimiento y reconocimiento por la labor que le cupo a este Secretario de Estado en la solución de su reciente conflicto del trabajo con la Braden Copper Co., sin necesidad de paralizar las faenas de esta importante industria.

Se ha informado que se hará extensiva al Ministro de Hacienda, Eduardo Figueroa; y a todo el personal del Ministerio del Trabajo. Asimismo, se han cursado invitaciones a los periodistas que cubren las informaciones del Ministerio del Trabajo, tanto de diarios, como de radios y revistas.

Héctor Olivares Solís, presidente de la Confederación del Cobre, dirigió ayer una nota-invitación al director de nuestro diario, en este sentido. Dice que será un acto de camaradería, y para lo cual a los hombres de prensa se les proporcionarán medios de locomoción.

El microbús que ha sido contratado para estos efectos, saldrá a las 10 horas desde la sede de la Confederación, Riquelme 515, y regresará a la capital a las 20 horas.

BREVES GREMIALES

Los panificadores forman sociedad.— Un grupo de obreros panificadores de Santiago, acogidos a los beneficios de la indemnización y de la jubilación, se reunirán mañana a las 18 horas, en calle Conferencia 461, con el objeto de constituir una sociedad de Ayuda Mutua.

Homenaje a dirigente mutualista.— Un Comité que preside el dirigente de la sociedad "Figueroa Alcorta", Juan Riquelme, está preparando un homenaje al antiguo dirigente mutualista Emilio Baso B., como reconocimiento a la labor societaria desplegada.

Junta de Conciliación Metalúrgica.— Se cursó un decreto del Ministerio del Trabajo que modifica uno anterior relacionado con la generación de la Junta de Conciliación de la Industria Metalúrgica de la provincia de Santiago. En lo sucesivo, el organismo deberá constituirse en la forma que prescribe el Código del Trabajo.

Mejoreros de "Las Mercedes" — El Comité de Mejoreros de la Chacra "Las Mercedes", de la comuna de Quinta Normal, ha citado a todos sus asociados a una amplia reunión que se verificará el domingo próximo, a las 10 horas, en el local de costumbre. Se encarece la asistencia, ya que concurrirá el vicepresidente de la Corporación de la Vivienda, Carlos Granifo, quien dará explicaciones sobre asuntos de gran interés para los mejoreros.

POR RAZONES POLITICAS PELIGRA CONVENCION DE EE. SEMIFISCALES

Divergencias de carácter político entre dirigentes de la Agrupación de Empleados Semifiscales (ANES) hacen peligrar la realización de la Séptima Convención General Ordinaria de esta entidad gremial.

La actual mesa de esta colectividad se reunió al mediodía de ayer con el objeto de considerar la fecha y sede del próximo torneo, que en principio estaba acordado para el 27 del presente mes en el puerto de Valparaíso. Sin embargo, no hubo acuerdo definitivo sobre el particular.

Extraoficialmente, se tuvo conocimiento que los militantes del Partido Socialista, obedeciendo instrucciones de su Comité Central, se opusieron rotundamente a que este torneo se realice en Valparaíso y en la fecha señalada.

Según un grupo de funcionarios de diversas Cajas de Previsión, el rechazo de hacer este torneo en Valparaíso tendría móviles exclusivamente de carácter político.

En efecto —agregaron— se pretende imponer la idea de que la Convención se realice en Santiago, pero no se dan a conocer razones de índole gremial. En Santiago —terminaron— está la sede de las directivas políticas nacionales, y cuanto más lejos de ellas funcione la Convención, mejor será para los gremios.

Enseguida expresaron que los funcionarios semifiscales desean que este torneo se lleve a efecto cuanto antes, por que su actual mesa directiva ya cumplió su período en el año 1958.

REUNION TIENEN ESTA TARDE LOS PANIFICADORES

Una reunión anuncian para las 19 horas de hoy los obreros panificadores que perciben indemnización del Fondo de Indemnización del gremio, en calle Conferencia 461.

El objetivo de esta reunión es echar las bases para la constitución de una nueva organización en la que estén representados todos los obreros que perciben beneficios del Fondo de Indemnización aludido. En esta misma ocasión rendirá una cuenta de la labor desarrollada por la Federación de este gremio.

CON MINISTRO GALVEZ SE ENTREVISTARAN LOS DIRIGENTES DE BRADEN

El Ministro del Trabajo, Hugo Gálvez, recibirá hoy a una delegación de dirigentes del mineral de cobre El Teniente, conjuntamente con representantes de la Braden Copper Company.

Se anunció que en esta reunión se analizarán diversos aspectos relacionados con la solución del reciente conflicto colectivo del trabajo en esa industria. En forma especial dijo Héctor Olivares, que presidirá la delegación, en lo concerniente al cumplimiento de algunos puntos secundarios estipulados en el acta de avenimiento suscrita ante el Ministro señor Hugo Gálvez.

LA DIRECTIVA del Sindicato Industrial Implatex, presidida por Pablo Weber, firma el acta de avenimiento que solucionó, nuevamente sin conflictos, el reajuste anual para los trabajadores de esa empresa. Aparecen en el grabado, entre otros dirigentes, además del presidente, Daniel Riquelme, Jorge Matus, Bernardino Nova y Róbinson Ramírez.

TRABAJADORES DE IMPLATEX DAN APOYO AL PLAN ESTABILIZADOR DEL GOBIERNO

Su aporte es la solución, por 10a. vez consecutiva, al problema del reajuste anual, sin huelga ni conflictos.— Declaración de los trabajadores

Por décimo año consecutivo, sin huelgas ni conflictos, los trabajadores de la Industria Implatex solucionaron favorablemente con la gerencia de la firma el problema del reajuste anual de salarios. El convenio respectivo, que incluye el aumento y numerosas regalías, fue firmado el jueves último.

Este positivo hecho de la vida gremial y fabril chilena aparecía este año como de difícil alcance, dados algunos sacrificios comunes que ha impuesto al país la aplicación del plan del Ejecutivo para normalizar el desarrollo económico de Chile. Proyectada sobre este fondo, el presidente del Sindicato Industrial Implatex S. A. y el vicepresidente ejecutivo de la empresa dieron su impresión, a nuestro diario, sobre este convenio laboral suscrito armónicamente.

LOS TRABAJADORES. — Al firmarse el convenio que solucionó las aspiraciones económicas, el presidente del Sindicato, Pablo Weber, y que integran, además, Daniel Riquelme, Jorge Matus, Bernardino Nova y Róbinson Ramírez, hizo la siguiente declaración, a nombre de los trabajadores de esta industria:

"En representación de nuestros compañeros de la Industria Implatex, queremos aclarar públicamente la posición de nuestro Sindicato frente a la campaña de estabilización del Gobierno. Es cierto que hace diez años que no tenemos problemas, sino soluciones armónicas y justas, con nuestros patrones. Pero también es necesario establecer las causas y las razones que han impulsado a los obreros de Implatex a aceptar el reajuste legal y algunas regalías para el año 1961, evitando que se produzcan el conflicto y la huelga, última herramienta de nuestra clase asalariada. Es que sentimos la responsabilidad y los deseos de cooperar a la lucha en que están empeñados nuestros gobernantes.

"Creemos que, antes que la política, está el porvenir del país. Tal vez ésa sea la razón por la cual en el Sindicato de Implatex no se mezclen las posiciones de justicia o injusticia social con algunos de los frentes de lucha política de cualquier corriente doctrinaria. Estimamos que los trabajadores que estamos en el buen camino y esperamos como hombres y como ciudadanos, que no se nos defraude una vez más en nuestros anhelos y esperanzas de días mejores.

"Hemos aceptado el reajuste con el respaldo total de nuestros compañeros, y esperamos que con el mismo espíritu que ha reinado, tanto en obreros como en los patrones, el Gobierno tome en cuenta la modesta pero ejemplarizadora posición de unos cuantos cientos de trabajadores chilenos. Por último, también deseamos establecer públicamente nuestro reconocimiento al sacrificio de la Empresa, que, sin despidos y sin reajustes de precios en sus productos, cargará con un desembolso de varios millones, que deberá cargar a sus futuras utilidades."

LA EMPRESA. — Por su parte, la representación patronal, por intermedio de su vicepresidente ejecutivo, Enrique Zaror, al conocer la posición de los trabajadores, hizo la siguiente declaración:

"No podemos menos que reconocer la justa posición de los trabajadores de nuestra industria. Ella no significa una excepción, ya que nunca hemos tenido que lamentar un conflicto con el Sindicato. Claro que este año el asunto era más complicado, debido a la situación que enfrenta la industria en general. El reajuste significa un fuerte desembolso, pero estamos seguros de financiarlo, acogiéndonos al plan de ayuda a la industria anunciado por el Gobierno, por intermedio del Banco del Estado y la Corporación de Fomento de la Producción.

"Los trabajadores se han colocado en una posición patriótica y han dado un respaldo, valioso sin duda, al Gobierno en esta campaña, que es de sacrificios comunes. Esa posición del Sindicato mueve justamente a la parte patronal de Implatex a buscar una solución también justa para los problemas de la industria."

SERVICIO MEDICO NACIONAL DE EMPLEADOS

AVISO

Llámase a Concurso Médico, conforme a lo dispuesto por el Reglamento del Servicio Médico Nacional de Empleados, Decreto Supremo N.o 212, para proveer los cargos de:

a) MEDICO PEDIATRA, con dos horas, grado 5.o, quinquenios y horario de 10 a 12 horas, en la Sección Madre y Niño del Regional de Santiago.

b) QUIMICO FARMACEUTICO, con cuatro horas, grado 5.o y quinquenios, en el Laboratorio Central de Santiago.

Los antecedentes se recibirán en la Oficina de Partes, Bandera N.o 72, 5.o piso, Santiago, hasta el día 1.o de febrero de 1961, a las 12 horas.

DR. ENRIQUE CUADRA GAZMURI
Vicepresidente Ejecutivo

CHEQUES

Exclusivamente, con o sin protesto, cobramos judicialmente, sin gasto para el cliente.

Trámites rápidos, abogados especializados.

Consúltenos. Atención hasta 20 horas.

AGUSTINAS N.o 972. 3.er piso — Oficina 306.

REMATES DE SITIOS EN BUIN

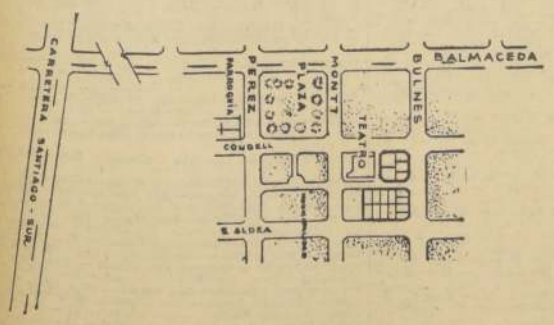

Por acuerdo de la Corporación Municipal, de fecha 29 de octubre de 1960, se llevarán a subasta pública 17 sitios ubicados en la manzana del Teatro Municipal, en pleno centro de Buin.

El remate se verificará el día 25 de enero, a las 11.30 horas, en la Sala de la Alcaldía, actuando de Martillero el Tesorero Comunal, señor Alfredo Cereceda Varela.

Los sitios a lotear tienen superficies que fluctúan entre 360 m2. y 464,25 m2., y el precio mínimo ha sido fijado en E.o 1,000.

MAYORES INFORMES EN LA SECRETARIA MUNICIPAL

Agricultor
APEROS PARA LABRANZA EN CASAMO Y SUELA
Reich y Cía. Ltda.
Avenida Bernardo O'Higgins 3786
FONOS 90206-97328

BARRACA DE FIERRO
E. KRON W.
ESPERANZA 1204-16
FONO 93760

SSS
SERVICIO DE SEGURO SOCIAL

EL 8 DE FEBRERO SE REMATARA EL

TEATRO "ARTURO PRAT"

CON SUS DOS LOCALES COMERCIALES

CALLE SAN DIEGO 2115, 2117 Y 2145

VENTA SIN INTERMEDIARIOS NI COMISION

Edificio sólido, de hormigón armado, vigas, pilares y cadenas.
Construido de acuerdo a las normas que fija la Ordenanza General de Construcciones para esta clase de edificios.

CAPACIDAD PARA 2.980 PERSONAS

PLATEA con 700 butacas tapizadas
BALCON con 480 butacas de madera
GALERIA para 1.800 personas
CALEFACCION CENTRAL a carbón

MINIMO Eº 250.531,72

15% AL CONTADO; SALDO EN 20 CUOTAS TRIMESTRALES IGUALES, CON 5% DE INTERES ANUAL

DESTACAMOS EL HECHO SIGNIFICATIVO DE QUE EL SERVICIO DE SEGURO SOCIAL RECIBIO UNA ENTRADA BRUTA, EN 1960, DE

Eº 32.907.-

Bases, títulos y demás antecedentes en Calle Agustinas N.o 1161, Piso 9.o, de 11 a 13 y de 15 a 19 horas.

EL DIRECTOR GENERAL

CANCELACIONES DE INSCRIPCIONES ELECTORALES

En cumplimiento del oficio número 0002, de 4 del actual, del señor Director General del Registro Electoral, el Conservador de Bienes Raíces, de Santiago, ha cancelado las siguientes inscripciones electorales, por las causales que se indican en cada caso:

Tercer Distrito de Santiago-Varones

Nombre del elector eliminado del Registro — Subdelegación-Comuna — Sección — N.o

Silva López, Ramón Enrique.— La Cisterna — 1 — 94 — C. R.
Bustos Pizarro, Elías Enrique.— La Cisterna — 1 — 187 — C. R.
Orellana Sepúlveda, Carmelo.— La Cisterna — 2 — 118 — C. R.
Cisterna Alarcón, Víctor Manuel.— La Cisterna — 2 — 195 — C. R.
Leyton Faúndez, Oscar.— La Cisterna — 4 — 199 — C. R.
Irribarra Gajardo, René.— La Cisterna — 5 — 17 — C. R.
Solís, Valentín Armando.— La Cisterna — 5 — 94 — C. R.
Bravo, Luis Abel.— La Cisterna — 5 — 129 — C. R.
Sepúlveda Novoa, Luis.— La Cisterna — 5 — 176 — C. R.
Candia Sanhueza, Teodolo Reinerio.— La Cisterna — 5 — 195 — C. R.
Villegas Veas, Octavio.— La Cisterna — 6 — 39 — C. R.
Lucero Pérez, Ernesto.— La Cisterna — 6 — 59 — C. R.
Mancor Silva, Manuel.— La Cisterna — 6 — 127 — C. R.
Pizarro Romero, Moisés.— La Cisterna — 6 — 160 — C. R.
Gajardo Moreno, Alfredo.— La Cisterna — 7 — 76 — C. R.
Inzunza Faúndez, Víctor Manuel.— La Cisterna — 7 — 190 — C. R.
Contreras Pereira, Fermín.— La Cisterna — 8 — 103 — C. R.
Pinto Robles, Benjamín Guillermo.— La Cisterna — 8 — 188 — C. R.
González Gálvez, Enrique Ernesto.— La Cisterna — 9 — 39 — C. R.
Llinás Gutiérrez, Pedro Francisco.— La Cisterna — 10 — 98 — C. R.
López Páez, Armando.— La Cisterna — 11 — 119 — C. R.
Ríos Melgarejo, Julio del Carmen.— La Cisterna — 11 — 156 — C. R.
Leyton Leyton, Rubén.— La Cisterna — 12 — 28 — C. R.
Ruiz Vargas, Guillermo Ernesto.— La Cisterna — 12 — 79 — C. R.
Alvarez Roblero, Juan Enrique.— La Cisterna — 12 — 100 — C. R.
Hernández Navarro, Juan Ramón.— La Cisterna — 13 — 68 — C. R.
Millar Araya, Pedro.— La Cisterna — 13 — 156 — C. R.
Lazo Cifuentes, Alberto.— La Cisterna — 13 — 168 — C. R.
Henríquez Rubilar, Humberto Antonio.— La Cisterna — 14 — 46 — C. R.
Estay Vidal, Anselmo.— La Cisterna — 14 — 59 — C. R.
Astorga Brito, Juan.— La Cisterna — 14 — 91 — C. R.
Saldivia Cisternas, Julio Alberto.— La Cisterna — 14 — 165 — C. R.
Elgueta Abello, Víctor Varsobio.— La Cisterna — 15 — 39 — C. R.
Zamorano Sanhueza, Roberto.— La Cisterna — 16 — 72 — C. R.
Leuenberger Kauer, Hugo Eugenio.— La Cisterna — 16 — 144 — C. R.
Infante Gundián, Ramiro.— La Cisterna — 16 — 197 — C. R.
Ortiz Candia, Julio.— La Cisterna — 18 — 100 — C. R.
Huerta Duque, Luis Alberto.— La Cisterna — 19 — 50 — C. R.
Donaire Alvear, Luis.— La Cisterna — 19 — 68 — C. R.
Rosson Fernández, Oscar.— La Cisterna — 19 — 180 — C. R.
Ramírez Vicencio, José Alfonso.— La Cisterna — 20 — 4 — C. R.
Muñoz Salazar, Carlos Roberto.— La Cisterna — 20 — 19 — C. R.
Goldberg Fuentes, Ricardo.— La Cisterna — 20 — 78 — C. R.
Mardones F., Juan Guillermo.— La Cisterna — 20 — 86 — C. R.
Chamorro Henríquez, Héctor Rolando.— La Cisterna — 20 — 92 — C. R.
Vásquez Vásquez, Mario del Carmen.— La Cisterna — 20 — 138 — C. R.
Troncoso Gálvez, Carlos.— La Cisterna — 20 — 199 — C. R.
Ortiz Cornejo, Froilán.— La Cisterna — 21 — 12 — C. R.
Lagos Salas, Miguel Segundo.— La Cisterna — 21 — 64 — C. R.
Cerda Fuentealba, Pedro José.— La Cisterna — 21 — 93 — C. R.
Palacios López, Humberto Octavio.— La Cisterna — 21 — 94 — C. R.
Parra Muñoz, Amadeo.— La Cisterna — 22 — 1 — C. R.
Pradenas Vidal, Armando.— La Cisterna — 22 — 16 — C. R.
Jeréz Espinoza, Luis Orlando.— La Cisterna — 22 — 65 — C. R.
Prado Parra, Oscar Exequiel.— La Cisterna — 22 — 96 — C. R.
Espina, José Humberto.— La Cisterna — 22 — 102 — C. R.
Antezana Morales, Antonio.— La Cisterna — 23 — 16 — C. R.
Escobar Pizarro, José Mario.— La Cisterna — 23 — 18 — C. R.
Hidalgo Alvarez, Guillermo.— La Cisterna — 23 — 23 — C. R.
Mellado Valdebenito, Felicito.— La Cisterna — 24 — 188 — C. R.
Silva Sánchez, Abel.— La Cisterna — 25 — 5 — C. R.
Rojas Rojas, Aladino.— La Cisterna — 25 — 124 — C. R.
Aranda Aguirre, Mario R.— La Cisterna — 26 — 48 — C. R.
Gaete Valenzuela, Juan Humberto.— La Cisterna — 26 — 72 — C. R.
Sánchez Velásquez, Adolfo Noé.— La Cisterna — 26 — 73 — C. R.
Robles Vergara, Horacio de las Rosas.— La Cisterna — 26 — 177 — C. R.
Ballerino Hurtado, Luis.— La Cisterna — 27 — 20 — C. R.
Leiton Leiton, Luis Armando.— La Cisterna — 28 — 15 — C. R.
Lippi Villaman, Luis Ismael.— La Cisterna — 28 — 77 — C. R.
Romo Donoso, Oscar.— La Cisterna — 28 — 94 — C. R.
Arlegui Ortiz, Ramón.— La Cisterna — 28 — 121 — C. R.
Castro Veas, Pedro Segundo.— La Cisterna — 28 — 134 — C. R.
Figueroa Candia, Juan.— La Cisterna — 28 — 198 — C. R.
Díaz Herrera, Rafael.— La Cisterna — 29 —126 — C. R.
Osorio Vásquez, Luis Gilberto.— La Cisterna — 30 — 23 — C. R.
Quiroga Acevedo, René Andrés.— La Cisterna — 30 — 116 — C. R.
Otarola Ponce, José Santiago.— La Cisterna — 30 — 136 — C. R.
Espinoza Abarca, Luis.— La Cisterna — 30 — 148 — C. R.
Carreño Hevia, Carlos Humberto.— La Cisterna — 30 — 158 — C. R.
González Rodríguez, Guillermo Pablo.— La Cisterna — 30 — 166 — C. R.
Díaz Opazo, Luis Antonio.— La Cisterna — 30 — 174 — C. R.
Flores Castillo, Pedro.— La Cisterna — 32 — 36 — C. R.
Casanova, Rafael Angel.— La Cisterna — 32 — 88 — C. R.
Labrín Acevedo, José Domingo del S. Corazón.— La Cisterna — 32 — 151 — C. R.
Pavisich Vrandecich, Pedro.— La Cisterna — 33 — 20 — C. R.
Gariazzo Barria, Mario Lorenzo.— La Cisterna — 33 — 29 — C. R.
Severino Orrego, Abelardo.— La Cisterna — 33 — 37 — C. R.
López Hernández, Raúl Hernán.— La Cisterna — 33 — 65 — C. R.
Cantillana Pérez, Lionel.— La Cisterna — 33 — 66 — C. R.
Aliaga Reyes, Humberto Baltazar.— La Cisterna — 33 — 120 — C. R.
Parra Ayala, Eleodoro.— La Cisterna — 33 — 121 — C. R.
Pinilla Arias, Enrique Cipriano.— La Cisterna — 34 — 60 — C. R.
Poblete, Desiderio de los Angeles.— La Cisterna — 34 — 86 — C. R.
Sáez Sierra, José Octavio.— La Cisterna — 34 — 199 — C. R.
Zárate, Ramón Alfredo.— La Cisterna — 35 — 13 — C. R.
Bascur Herrera, José del Carmen.— La Cisterna — 35 — 37 — C. R.
Palma González, Carlos Federico.— La Cisterna — 36 — 1 — C. R.
Formas Quiroga, Julio Héctor.— La Cisterna — 36 — 87 — C. R.
Muñoz Suárez, Gabriel Emilio.— La Cisterna — 36 — 93 — C. R.
Rebolledo Toledo, Gerardo Aurelio.— La Cisterna — 36 — 106 — C. R.
Videla, Climaco Arturo.— La Cisterna — 36 — 126 — C. R.
Rubio Aliaga, Alejandro Enrique.— La Cisterna — 36 — 135 — C. R.
Hernández Parade, Enrique.— La Cisterna — 37 — 27 — C. R.
Salinas Gómez, Pedro Rolando.— La Cisterna — 37 — 52 — C. R.
Núñez, Rigoberto Eugenio.— La Cisterna — 37 — 62 — C. R.
Garín Castañeda, José Roberto.— La Cisterna — 37 — 107 — C. R.
Romero, Manuel Ismael.— La Cisterna — 38 — 9 — C. R.
Aedo Roiz, Jorge.— La Cisterna — 38 — 19 — C. R.
Palma Fürth, Sergio Eduardo.— La Cisterna — 38 — 84 — C. R.
Porodko Porodko, Agustín.— La Cisterna — 39 — 75 — C. R.
Sánchez Castro, Luis.— La Cisterna — 39 — 199 — C. R.
Vargas Arata, Angel Luis.— La Cisterna — 40 — 42 — C. R.
Morges Gómez, Carlos Florentino.— La Cisterna — 40 — 77 — C. R.
Tejo Riquelme, Héctor.— La Cisterna — 40 — 180 — C. R.
Ubilla Salinas, José Neftalí.— La Cisterna — 40 — 181 — C. R.
Castainga Manzi, Julio Alfredo.— La Cisterna — 40 — 189 — C. R.
Quezada Pérez, Eduardo Marcial.— La Cisterna — 41 — 4 — C. R.
Holmer Seyssel, Angel.— La Cisterna — 41 — 10 — C. R.
Meza Silva, Angel María.— La Cisterna — 41 — 36 — C. R.
Waltemath Gutiérrez, Rodolfo.— La Cisterna — 41 — 84 — C. R.

Martínez Meléndez, Gilberto.— La Cisterna — 41 — 101 — C. R.
Quezada Fuentes, Sergio Enrique.— La Cisterna — 41 — 144 — C. R.
Andrade Vilches, Mario Esteban.— La Cisterna — 41 — 155 — C. R.
Silva Pérez, Benjamín del Carmen.— La Cisterna — 42 — 5 — C. R.
Fernández Thomas, Héctor Eduardo.— La Cisterna — 42 — 9 — C. R.
Avalos Guzmán, Luis.— La Cisterna — 42 — 37 — C. R.
Fernández Querci, Fernando Gustavo.— La Cisterna — 42 — 85 — C. R.
Mora Vásquez, Miguel Guillermo.— La Cisterna — 42 — 123
Ojeda Martínez, Alejandro Osvaldo.— La Cisterna — 42 — 173 — C. R.
Vera Bahamondes, José Manuel.— La Cisterna — 42 — 192 — C. R.
Canales Muñoz, José Germán.— La Cisterna — 42 — 199 — C. R.
Mateluna Sepúlveda, Juan Alberto.— La Cisterna — 43 — 27
Poblete Ramos, Moisés Eliseo.— La Cisterna — 43 — 58 — C. R.
Pinto Carmona, Raúl.— La Cisterna — 43 — 62 — C. R.
González González, Ernesto Renán.— La Cisterna — 43 — 86 — C. R.
Barrera Urrutia, José Agustín.— La Cisterna — 43 — 112
Mundaca Contreras, Eduardo Osmo.— La Cisterna — 43 — 116 — C. R.
Nienhüser Jiménez, Marco Antonio.— La Cisterna — 44 — 128 — C. R.
Cornejo Urrea, Miguel Hernán.— La Cisterna — 44 — 145 — C. R.
Bravo Carrasco, Reinaldo.— La Cisterna — 44 — 177 — C. R.
Giaconi González, Cosme Rogelio.— La Cisterna — 45 — 76
Vásquez Carvajal, Reinaldo José.— La Cisterna — 45 — 150 — C. R.
Palma Ordenes, Aristides.— La Cisterna — 45 — 173 — C. R.
Rojo Avendaño, José Eugenio.— La Cisterna — 46 — 12 — C. R.
Velastín Contreras, Mario Humberto.— La Cisterna — 46 — 53 — C. R.
Pérez Calderón, Victoriano Gerónimo.— La Cisterna — 46 — 61 — C. R.
Véliz González, Jorge.— La Cisterna — 47 — 195 — C. R.
Zavala Zavala, Luis Enrique.— La Cisterna — 48 — 65 — C. R.
Marcoleta Escobar, Dionisio.— La Cisterna — 48 — 97 — C. R.
Méndez Beltrán, Abraham.— La Cisterna — 48 — 132 — C. R.
Rojo Avendaño, Enrique Guillermo.— La Cisterna — 48 — 176 — C. R.
Torres Araneda, Carlos Remigio.— La Cisterna — 48 — 180 — C. R.
Aranibar Zenteno, Rosendo.— La Cisterna — 49 —87 — C. R.
Castro Oliva, Jaime Roberto.— La Cisterna — 49 — 99 — C. R.
Cifuentes Stockeloand, Fernando.— La Cisterna — 49 — 196 — C. R.
Morales Monsalve, Alejandro Agustino.— La Cisterna —50 — 20 — C. R.
Leliman Leliman, Samuel.— La Cisterna — 50 — 46 — C. R.
Aros Acevedo, José Zacarías.— La Cisterna — 50 — 78 — C. R.
Buzio Fuentes, Hugo Raúl.— La Cisterna — 51 — 36 — C. R.
Carmona Hurtado, Humberto Manuel.— La Cisterna — 51 — 37 — C. R.
Araya Araya, Juan.— La Sisterna — 51 — 77 — C. R.
Aránguiz Aránguiz, Juan Antonio.— La Cisterna — 51 — 153 — C. R.
Urrutia Cerda, Edmundo.— La Cisterna — 51 — 175 — C. R.
Reinoso Donoso, Enrique Narciso.— La Cisterna — 52 — 27 — C. R.
Sánchez Rojas, Heriberto Jorge.— La Cisterna — 52 — 118 — C. R.
Ormazábal Valenzuela, Isidoro.— La Cisterna — 52 — 119 — C. R.
Pérez, Luis Alfredo.— La Cisterna — 52 — 174 — C. R.
Jara Mallea, Jacinto Alfredo.— La Cisterna — 52 — 186 — C. R.
García Muñoz, Angel Benedicto.— La Cisterna — 52 — 195 — C. R.
Gálvez Meza, Ernesto.— La Cisterna — 53 — 48 — C. R.
Llanos Tafll L., José Sixto.— La Cisterna — 53 — 92 — C. R.
Prado López, José Domingo.— La Cisterna — 53 — 96 — C. R.
Díaz Padilla, Telésforo Gilberto.— La Cisterna — 53 — 104 — C. R.
Vergara Estay, Angel Custodio.— La Cisterna 53 — 180 — C. R.
Sánchez Troncoso, Berta Manuel.— La Cisterna — 53 — 193 — C. R.
Caroca Peña, Saturnino Segundo.— La Cisterna — 54 — 13
Antezana Jerez, Héctor Antonio.— La Cisterna — 54 — 32 — C. R.
Quezada Alegría, Luis Alfredo.— La Cisterna — 54 — 65 — C. R.
Figueroa Betancourt, Héctor.— La Cisterna — 54 — 78 — C. R.
García Romero, Juan Esteban.— La Cisterna — 54 — 115 — C. R.
Salazar Suazo, Hugo Samuel.— La Cisterna — 54 — 151 — C. R.
Trafiñaff Huinca, José Miguel.— La Cisterna — 54 — 156 — C. R.
Ojeda Maldonado, José Ismael.— La Cisterna — 54 — 159 — C. R.
Vargas Miranda, José.— La Cisterna — 55 — 20 — C. R.
Silva Cecchini, Nelson de la Cruz.— La Cisterna — 55 — 37 — C. R.
Apariz Orellana, Oscar Luis.— La Cisterna — 55 — 48 — C. R.
Hidalgo Luengo, Gumercindo.— La Cisterna — 55 — 127 — C. R.
Painecura Canio, Juan.— La Cisterna — 55 — 137 — C. R.
Roa Valdebenito, José Eladio.— La Cisterna — 55 — 185 — C. R.
La Rosa Opazo, Carlos Eugenio.— La Cisterna — 56 — 60 — C. R.
Suazo Caro, Orlando.— La Cisterna — 56 — 71 — C. R.
Solís Muñoz, Osvaldo Arturo.— La Cisterna — 56 — 76 — C. R.
Díaz, Enrique.— La Cisterna — 57 — 17 — C. R.
Erices Alegría, Enrique Elías.— La Cisterna — 57 — 27 — C. R.
Bravo Valenzuela, Pedro Antonio.— La Cisterna — 57 — 30 — C. R.
Lecourt Zúñiga, Juan Baudilio.— La Cisterna — 57 — 164 — C. R.
Aguirre Alvarez, Luis Gonzaga.— La Cisterna — 57 — 185 — C. R.
Araya, Héctor Manuel.— La Cisterna — 58 — 14 — C. R.
Benavides Betancourt, José Fidel.— La Cisterna — 58 — 44 — C. R.
Alonso López, Marcelino.— La Cisterna — 58 — 163 — C. R.
Guzmán Urzúa, Jorge.— La Cisterna — 59 — 61 — C. R.
Escudero Foncea, Jorge Baltazar.— La Cisterna — 59 — 85 — C. R.
Flores, Luis Alejandro.— La Cisterna — 59 — 101 — C. R.
Ibeatruza Pérez, Andrés.— La Cisterna — 59 — 113 — C. R.
Salinas Salinas, Aparicio Cesáreo.— La Cisterna — 59 — 116 — C. R.
Ramírez Bitschkus, Arturo Reinhold.— La Cisterna — 60 — 1 — C. R.
Vargas Pizarro, Raúl Edmundo.— La Cisterna — 60 — 59 — C. R.
Peña Moranete, Manuel Jesús.— La Cisterna — 60 — 109 — C. R.
Müller Müller, Lautaro.— La Cisterna — 61 — 4 — C. R.
Morales Rodríguez, Arturo Ulises.— La Cisterna — 61 — 143 — C. R.
Pancetti Montecinos, Edgardo.— La Cisterna — 61 — 181 — C. R.
Jaque Jaque, Domingo Antonio.— La Cisterna — 62 — 52 — C. R.
Pérez Ríos, Carlos.— La Cisterna — 62 — 85 — C. R.
Gallardo Bacho, Carlos Segundo.— La Cisterna — 62 — 119 — C. R.
Lillo, Miguel Luis.— La Cisterna — 62 — 120 — C. R.
Zamorano Acosta, Leopoldo.— La Cisterna — 62 — 129 — C. R.
Armijo Zúñiga, Heriberto.— La Cisterna — 62 — 166 — C. R.
Mendieta Guerrero, Heriberto Federico.— La Cisterna — 62 — 172 — C. R.
Rodríguez Reyes, Juan Crisóstomo.— La Cisterna — 63 — 1 — C. R.
Boriando López, Víctor Manuel.— La Cisterna — 63 — 69 — C. R.
Carrasco Silva, Enrique Eugenio.— La Cisterna — 63 — 79 — C. R.
Valdés Tobar, Luis Humberto.— La Cisterna — 63 — 132 — C. R.
Castillo Morales, José Francisco.— La Cisterna — 63 — 133 — C. R.
López Molina, Remigio.— La Cisterna — 63 — 183 — C. R.
Orellana Pino, José Miguel.— La Cisterna — 64 — 33 — C. R.
San Martín Barrientos, Oscar Manuel.— La Cisterna — 64 — 99 — C. R.
Sanzana Muñoz, Manuel Jesús.— La Cisterna — 65 — 26 — C. R.
Alvarez Lizana, Agustín Alfredo.— La Cisterna — 65 — 63 — C. R.
Medina Vidal, Manuel Segundo.— La Cisterna — 66 — 23 — C. R.
Salinas Cárdenas, Guillermo.— La Cisterna — 66 — 78 — C. R.
Jara Gaze, Pedro.— La Cisterna — 66 — 87 — C. R.
Acosta Julio, Hernán Wilfredo.— La Cisterna — 67 — 29 — C. R.

O'Kuinghttons Leiva, Rubén.— La Cisterna — 67 — 108 — C. R.
Villanueva Campillay, Alexis.— La Cisterna — 68 — 165 — C. R.
Silva Ibáñez, Manuel Renato.— La Cisterna — 68 — 181 — C. R.
Díaz Leteller, Julio César.— La Cisterna — 68 — 191 — C. R.
Acosta Quezada, Hernán.— La Cisterna — 69 — 90 — C. R.
González Contreras, Alejandro Segundo.— La Cisterna — 69 — 95 — C. R.
Fontaine Montero, Gustavo.— La Cisterna.— 69 — 115 — C. R.
Molina, Tomás Antonio.— La Cisterna — 70 — 1 — C. R.
González Sobarzo, Arturo.— Cisterna — 70 — 49 — C. R.
Ramírez Valenzuela, René.— Cisterna — 70 — 55 — C. R.
Becerra Serey, Guillermo Fernando.— Cisterna — 70 — 62 — C. R.
Barrueto, Juan de Dios del Carmen.— Cisterna — 70 — 91 — C. R.
Salas Maluenda, Alejandro.— Cisterna — 70 — 105 — C. R.
Bahamondes Retamal, Hermosino del Carmen.— Cisterna — 70 — 121 — C. R.
Gariazzo Barria, Juan Eduardo.— Cisterna — 70 — 161 — C. R.
Ledger Vadillo, Sydney.— Cisterna — 70 — 195 — C. R.
Aranda Osorio, Roberto.— Cisterna — 71 — 32 — C. R.
Huentecura Huinca, Manuel.— Cisterna — 71 — 124 — C. R.
Rivadeneira, Raúl.— Cisterna — 71 — 133 — C. R.
Araneda Arriagada, Manuel.— Cisterna — 71 — 172 — C. R.
González Díaz, Oscar.— Cisterna — 72 — 66 — C. R.
González Muñoz, Guillermo.— Cisterna — 72 — 80 — C. R.
Osorio Nilo, Camilo.— Cisterna — 72 — 85 — C. R.
Valenzuela Galaz, José Domingo.— Cisterna — 72 — 129 — C. R.
Martínez Saavedra, Alejandro.— Cisterna — 72 — 155 — C. R.
Escárate Andreu, Jorge René.— Cisterna — 72 — 160 — C. R.
Burgos Altamirano, Marcelino.— Cisterna — 72 — 167 — C. R.
Navarrete García, Pablo.— Cisterna — 72 — 192 — C. R.
Hernández Rubilar, José Aurelio.— Cisterna — 73 — 36 — C. R.
Pavez Salvo, José Nicanor.— Cisterna — 74 — 48 — C. R.
Villé Soto, Guillermo.— Cisterna — 75 — 34 — C. R.
Fierro Vásquez, Manuel Jesús.— Cisterna — 76 — 93 — C. R.
Muñoz Martínez, Juan Ventura.— Cisterna — 76 — 115 — C. R.
Toledo Arévalo, José Manuel.— San Miguel — 1 — 73 — C. R.
Lagos Rivera, Juan M.— San Miguel — 1 — 79 — C. R.
Astuya Valderrama, Manuel Antonio.— San Miguel — 1 — 148 — C. R.
Prieto Cuevas, Luis Alberto.— San Miguel — 2 — 5 — C. R.
Soto Soto, Francisco.— San Miguel — 2 — 73 — C. R.
Núñez Cáceres, Juan Francisco.— San Miguel — 4 — 130 — C. R.
Vergara Pérez, Manuel 2.o.— San Miguel — 4 — 134 — C. R.
Inostroza Ramírez, Enrique.— San Miguel — 5 — 162 — C. R.
Fernández Polanco, Jorge Adolfo.— San Miguel — 6 — 5 — C. R.
Valenzuela Pérez, Lindorfo del C.— San Miguel — 6 — 8 — C. R.
Urzúa Torreri, Jorge.— San Miguel — 6 — 42 — C. R.
Flores Camus, José Heriberto.— San Miguel — 6 — 42 — C. R.
Salazar Loyola, Eulogio 2.o.— San Miguel — 6 — 94 — C. R.
Carreño Alvarado, Armando Anselmo.— San Miguel — 6 — 98
Castro Vásquez, Miguel.— San Miguel — 6 — 102 — C. R.
Petite Godoy, Roberto Enrique.— San Miguel — 7 — 5 — C. R.
Neira Sepúlveda, Guido.— San Miguel — 7 — 122 — C. R.
Martínez Pino, Leonidas.— San Miguel — 8 — 86 — C. R.
Inostroza Cataldo, Carlos Alberto.— San Miguel — 9 — 93 — C. R.
Chacón Rojas, Mario.— San Miguel — 10 — 9 — C. R.
Guevara Fuenzalida, Hugo Washington.— San Miguel — 11 — 14 — C. R.
González Padilla, Ambrosio.— San Miguel — 11 — 172 — C. R.
Díaz Lazcano, Julio.— San Miguel — 12 — 31 — C. R.
Tapia Ortega, César del Carmen.— San Miguel — 12 — 163 — C. R.
Olivares Marín, Pedro.— San Miguel — 13 — 72 — C. R.
Bravo Adriazola, Jacobo.— San Miguel — 13 — 167 — C. R.
Velásquez Avalos, Juan.— San Miguel — 14 — 16 — C. R.
Muños Soto, Luis Humberto.— San Miguel — 16 — 118 — C. R.
Espinoza Espina, Salvador Humberto.— San Miguel — 16 — 119 — C. R.
Ruiz Rubio, Mario.— San Miguel — 16 — 148 — C. R.
Lobos Gatica, Diego del Carmen.— San Miguel — 17 — 89 — C. R.
Millares Vásquez, Juan.— San Miguel — 17 — 144 — C. R.
Neira Lueje, Ernesto.— San Miguel — 18 — 21 — C. R.
Peñailillo Hernández, Luis Alberto.— San Miguel — 18 — 26 — C. R.
Simonetti Camaggi, Renato.— San Miguel — 18 — 62 — C. R.
Millar Vargas, Roberto Segundo.— San Miguel — 20 — 32 — C. R.
Quezada Manosalva, Lorenzo.— San Miguel — 20 — 58 — C. R.
Manosalva Benavides, Alfredo.— San Miguel — 20 — 177 — C. R.
Salgado Salgado, Raúl Antonio.— San Miguel — 20 — 184 — C. R.
Dvórquez Guendelman, Adolfo.— San Miguel — 21 — 122 — C. R.
Núñez Benavides, Ismael.— San Miguel — 22 — 127 — C. R.
Gómez Hidalgo, Carlos.— San Miguel — 22 — 129 — C. R.
Díaz Morales, Luis Arturo.— San Miguel — 22 — 181 — C. R.
Dinamarca Quezada, José Guillermo.— San Miguel — 22 — 183 — C. R.
Carrizo Gallardo, Víctor Alamiro.— San Miguel — 23 — 57 — C. R.
Pallamilla Escalante, Justino.— San Miguel — 24 — 23 — C. R.
Rivera Orellana, Luis Alejandro.— San Miguel — 24 — 91 — C. R.
Delfau Salas, Raúl Andrés.— San Miguel — 25 — 94 — C. R.
Salazar Navarrete, Enrique.— San Miguel — 25 — 114 — C. R.
Toledo Soto-Aguilar, Víctor Manuel.— San Miguel — 25 — 175 — C. R.
Lemp Luti, Osvaldo.— San Miguel — 25 — 198 — C. R.
Canales Michel, Luis A.— San Miguel — 26 — 27 — C. R.
Pedraza Espinoza, Neftalí Miguel.— San Miguel — 26 — 29 — C. R.
Salazar Martínez, Maximiliano.— San Miguel — 26 — 34 — C. R.
Alvarez Ojeda, Pedro María Segundo.— 26 — 157 — C. R.
Briceño Miranda, Romelio.— San Miguel — 26 — 185 — C. R.
Vicuña Correa, Gabriel.— San Miguel — 28 — 153 — C. R.
Benítez Silva, Zenobio.— San Miguel — 28 — 174 — C. R.
Araya Abarca, Hernán.— San Miguel — 29— 3 — C. R.
Alburquerque Jofré, Gilberto Segundo.— San Miguel — 29 — 11 — C. R.
Chacón Rodríguez, Roberto Mariano.— San Miguel — 29 — 13 — C. R.
Reinoso Silva, Guillermo.— San Miguel — 29 — 96 — C. R.
Watt Torres, Alberto.— San Miguel — 29 — 150 — C. R.
Parraguez Peñaloza, Angel.— San Miguel — 30 — 3 — C. R.
Aguila Díaz, Bernardo.— San Miguel — 30 — 35 — C. R.
González Campos, Marcial.— San Miguel — 30 — 124 — C. R.
Catalán Reyes, José.— San Miguel — 31 — 19 — C. R.
Valenzuela Guerrero, Raúl.— San Miguel — 31 — 49 — C. R.
Vilches, Segundo Tomás.— San Miguel — 31 — 158 — C. R.
Ramírez Monreal, Ricardo.— San Miguel — 33 — 56 — C. R.
Rubio Cabello, Luis.— San Miguel — 33 — 57 — C. R.
Villarroel, Juan Abraham de Jesús.— San Miguel — 33 — 61 — C. R.
Ormeño Arellano, Leopoldo.— San Miguel — 33 — 69 — C. R.
Amarilles Santos, Elizardo.— San Miguel 33 — 83 —C. R.
Pereda Fernández, Osvaldo.— San Miguel — 34 — 32 — C. R.
Ferrada, Juan Francisco.— San Miguel — 34 — 45 — C. R.
Sierra Sommerville, Walter.— San Miguel — 34 — 120 — C. R.
Aguilera Salazar, Gerardo.— San Miguel — 34 — 149 — C. R.
Oliva Morales, Julio.— San Miguel 35 — 26 — C. R.
Ponce Morales, Carlos.— San Miguel — 35 — 109 — C. R.
Salinas Molina, Elías.— San Miguel — 36 — 85 — C. R.
Sánchez Reyes, Francisco Javier.— San Miguel — 36 — 200 — C. R.
Haro González, Rosamel.— San Miguel — 37 — 6 — C. R.
Villarroel Urbina, Ernesto.— San Miguel — 37 — 145 — C. R.
Muñoz Hernández, Gerardo.— San Miguel — 37 — 176 — C. R.
Alarcón Salazar, Juan Esteban.— San Miguel — 38 — 100 — C. R.
Aguilar Guzmán, Héctor.— San Miguel — 38 — 116 — C. R.
Vergara Elorza, Hernán.— San Miguel — 38 — 175 — C. R.
Torres Román, Rosendo.— San Miguel — 38 —189 — C. R.
Escobar Alvarez, Enrique.— San Miguel — 39 — 25 — C. R.
Venegas Medel, Sergio.— San Miguel — 39 — 186 — C. R.
Valdebenito Mora, Guillermo Luis Enrique.— San Miguel — 42 — 14 — C. R.
Rubio Rubio, Osvaldo Arturo.— San Miguel — 42 — 29 — C. R.
Jofré de la Fuente, Luis José Santos.— San Miguel — 42 — 96 — C. R.
Ahumada Corvalán, Enrique.— San Miguel — 42 — 184 — C. R.
Meza Ocampo, Mario.— San Miguel — 42 — 194 — C. R.
Fiá Morales, Pelayo.— San Miguel — 43 — 13 — C. R.

Valdés Ortega, Alfonso.— San Miguel — 43 — 159 — C. R.
Marín Morán, Gustavo.— San Miguel — 43 — 184 — C. R.
González Villablanca, Juan de la Cruz.— San Miguel — 44 — 72 — C. R.
Morales, Ramón Humberto.— San Miguel — 44 — 78 — C. R.
Valdés Martínez, Rolando Alberto.— San Miguel — 44 — 130 — C. R.
Román Jorquera, Francisco Secundino.— San Miguel — 44 — 142 — C. R.
Sepúlveda Fuentes, Mariano.— San Miguel — 45 — 16 — C. R.
Contreras Soto, Raúl Benito.— San Miguel — 45 — 188 — C. R.
Zamora Díaz, Alfredo.— San Miguel — 45 — 63 — C. R.
Rodríguez Arenas, Aniceto.— San Miguel — 47 — 23 — C. R.
Solar, Luis Alberto.— San Miguel — 47 — 26 — C. R.
Cáceres Medina, José Raúl.— San Miguel — 47 — 78 — C. R.
Fuentealba Rojas, Miguel.— San Miguel — 47 — 86 — C. R.
Reyes Berríos, Sergio.— San Miguel — 47 — 185 — C. R.
Parra Fernández, Ignacio.— San Miguel — 47 — 187 — C. R.
Araya Vergara, Elías Antonio.— San Miguel — 48 — 65 — C. R.
Amar Mickel, Antonio.— San Miguel — 48 — 95 — C. R.
Crossling Rubio, Bernardo.— San Miguel — 48 — 137 — C. R.
Riquelme Ruiz, Alejandro. —San Miguel — 48 — 186 — C. R.
Leiva Zárate, Roberto Antonio.— San Miguel — 49 — 30 — C. R.
Araya, Raúl Humberto.— San Miguel — 50 — 17 — C. R.
Soto Norambuena, Serapio Segundo.— San Miguel — 50 — 135 — C. R.
Berríos Caro, Eliseo.— San Miguel — 50 — 152 — C. R.
Lara, Pedro Luis.— San Miguel — 50 — 151 — C. R.
Mengorelli Rosini, César Juan.— San Miguel — 51 — 128 — C. R.
Alcaíde Espiñeira, Víctor.— San Miguel — 51 — 195 — C. R.
Rojas Chávez, Mario.— San Miguel — 52 — 65 — C. R.
Frías Elgueta, Alberto.— San Miguel — 52 — 68 — C. R.
Toro del Campo, Luis.— San Miguel — 52 — 101 — C. R.
Soto Rebolledo, Eleodoro.— San Miguel — 52 — 128 — C. R.
Jaque Aravena, Flavio.— San Miguel — 53 — 113 — C. R.
Medina Medina, José Edmundo.— San Miguel — 53 — 178 — C. R.
Arellano Fáez, José.— San Miguel — 54 — 41 — C. R.
Rodríguez Moya, Edmundo Andrés.— San Miguel — 54 — 6 — C. R.
Silva Collina, Crisólogo 2º.— San Miguel — 54 — 70 — C. R.
Rubio Molina, Humberto.— San Miguel — 56 — 23 — C. R.
Cañete Allaga, Vitelio.— San Miguel — 56 — 87 — C. R.
Montoya Aránguiz, Domingo Hernán.— San Miguel — 56 — 88 — C. R.
Morales Rodríguez, Lorenzo.— San Miguel — 56 — 115 — C. R.
Lozano Chávez, Oscar.— San Miguel — 56 — 150 — C. R.
Herrera Aguilera, Nicanor.— San Miguel — 57 — 33 — C. R.
Valenzuela Montanares, Pascual Segundo.— San Miguel — 57 — 86 — C. R.
Echiburú Díaz, Diego Rolando.— San Miguel — 57 — 187 — C. R.
Abarza Valdés, José Eduardo.— San Miguel — 57 — 188 — C. R.
Parraguez Peñaloza, Ramón Antonio.— San Miguel — 57 — 190 — C. R.
Frías Muñoz, Carlos Arturo.— San Miguel — 58 — 64 — C. R.
Contreras Salinas, Fernando.— San Miguel — 58 — 143 — C. R.
Pérez Aguilera, Pedro José.— San Miguel — 58 — 185 — C. R.
Walsen Ebner, Ricardo. —San Miguel — 59 — 12 — C. R.
Quintriqueo Nancanso, Bartolo.— San Miguel — 59 — 59 — C. R.
Portillo Córdova, Mario.— San Miguel — 60 — 8 — C. R.
López Vásquez, Bartolomé.— San Miguel — 60 — 22 — C. R.
Ugarte Román, Enrique Daniel.— San Miguel — 60 — 30 — C. R.
Martínez Cancino, José Teófilo.— San Miguel — 60 — 8 — C. R.
Muñoz Muñoz, José Miguel.— San Miguel. — 60 — 103 — C. R.
Vergara Cáceres, José Abel.— San Miguel — 60 — 103 — C. R.
Quinteros Madrid, Antonio.— San Miguel — 61 — 37 — C. R.
Palma Sanhueza, Eliseo.— San Miguel — 61 — 143 — C. R.
San Juan Urrejola, Modesto.— San Miguel — 61 — 146 — C. R.
Vásquez Ocares, José Félix.— San Miguel — 61 — 171 — C. R.
Rodríguez Durand, Hernando.— San Miguel — 62 — 6 — C. R.
Martínez Campos, Luis Alberto.— San Miguel — 62 — 12 — C. R.
Araya Valenzuela, Desiderio.— San Miguel — 62 — 170 — C. R.
Henríquez Acevedo, Guillermo Emilio.— San Miguel — 63 — 6 — C. R.
Ramírez Novoa, Ernesto 2.o.— San Miguel — 63 — 18 — C. R.
Díaz Urzúa, Armando.— San Miguel — 63 — 144 — C. R.
Paredes Cornejo, Florindo.— San Miguel — 63 — 145 — C. R.
Tobar Palomino, Segundo.— San Miguel — 64 — 32 — C. R.
Córdova Barr

AQUI... EL PUERTO

SEÑALIZACION

Con beneplácito ha sido recibida la medida adoptada por la Dirección del Tránsito de Valparaíso sobre colocación de postes señalizadores en la Avenida España. Entre éstos hay uno que prohibe la circulación de carretones a determinadas horas.

REGRESAN DE LA ANTARTICA

Ante la Jefatura de la Primera Zona Naval, se presentarán el lunes próximo los siete integrantes del personal de la Base Antártica Arturo Prat, que acaban de ser relevados, luego de un año de permanencia en el Continente Blanco.

BORRAN PROPAGANDA

Por instrucciones de la Alcaldía, personal del Departamento de Aseo de la Municipalidad de Viña está haciendo labores de limpieza de algunos muros donde se había colocado propaganda política a base de pintura. El uso de los muros para estos laberos ha causado molestia a las autoridades y vecinos, ya que existe compromiso formal de los jefes de las diversas candidaturas de abstenerse de realizar ese tipo de propaganda en sus postulaciones.

POSTERGAN FIESTA DEL "ROTO"

El Municipio de Viña acordó postergar para una próxima fecha el programa que había preparado para hoy en el Estadio Sausalito, en homenaje al día del "Roto Chileno". La medida obedece a que el estadio no está en condiciones de ser utilizado, por los trabajos y acumulación de materiales que allí se ejecutan, debido a la ampliación de tribunas para el Mundial de Fútbol. En tal sentido se recibió una nota de la firma contratista, lo que determinó a la Corporación a postergar el espectáculo.

NUEVO JEFE POLICIAL

Jefe de la Segunda Inspectoría Judicial de Investigaciones ha sido designado el señor Martín Vega, en reemplazo del señor Gustavo Arias, que ha sido destinado al norte.

Falsa alarma de asalto a cajas de fondos del Casino

VALPARAISO.— Por primera vez en la historia del Casino Municipal de Viña del Mar, a las 23.30 horas del miércoles, sonaron las sirenas de alarma que indican asalto a la bóveda y cajas de seguridad. Ese artefacto no lo conoce el público y sólo están en antecedentes los jefes de salas y el personal de confianza de la firma, exclusivamente.

Los jefes, sin que el público se percatara, corrieron a la bóveda y cajas de seguridad, y tomaron ametralladoras cortas automáticas, esperando cualquiera emergencia, que suponía un asalto inminente. La espera se prolongó por cinco minutos, mientras todos, unos diez empleados y jefes, mantenían las ametralladoras firmes en sus manos, además de algunas pistolas.

Sin embargo, inmediatamente después, bajó otro funcionario del Casino a las bóvedas para informar que un jefe de importancia del establecimiento, por un desaculdo, tocó el timbre de la sirena de alarma. Aclarada la situación, se produjeron nerviosos diálogos y graciosos elogios por la prontitud con que reaccionaron los encargados de la seguridad de los millones del Casino.

Otros aseguraron que, en realidad, se había hecho sonar la sirena a modo de simulacro, por si hubiese llegado a ocurrir algo en serio.

Nuevo puente de Viña será de hormigón pre-tensado

VIÑA DEL MAR.— Un interesante proyecto para la construcción de un nuevo puente frente al Mercado, a base de hormigón pretensado, aprobó la Municipalidad. El sistema, según se informó, es el más moderno y de gran uso actualmente en Europa y otros países, tanto por la consistencia del material, cuanto por la rapidez de ejecución de los trabajos.

El proyecto pertenece a la firma Yaconi Hnos., que indica que puede terminar totalmente el puente en 8 meses por el precio de 120 mil escudos, aproximadamente, valor que es muy inferior al de obras de este tipo construídas con los materiales tradicionales.

El Municipio, en atención a estos hechos, acordó enviar los antecedentes al Ministerio de Obras Públicas para tramitar la correspondiente autorización para la construcción, requisito que es indispensable, ya que la facultad de emprender esas obras está entregada a la Dirección de Vialidad, la que con autorización de S. E. el Presidente de la República, puede permitir a particulares o instituciones que hagan los trabajos.

Murió capitán de 2a. Compañía de Bomberos de Viña

VALPARAISO.— En la tarde de ayer dejó de existir en el Hospital Alemán de esta ciudad, Miguel Tapia Tapia, de 62 años de edad y capitán de la Segunda Compañía de Bomberos de Viña del Mar, quien sufrió heridas de suma gravedad, además de quemaduras en la trágica explosión registrada hace dos días en la madrugada en la Refinería de Azúcar de ese balneario, en los instantes en que trabajaba en la sección revolvedora de azúcar.

Tapia Díaz tenía 30 años de servicios en el Cuerpo de Bomberos de Viña. Era padre de seis hijos.

Los funerales se efectuarán hoy viernes, en el Cementerio de Santa Inés, de Viña del Mar. Asistirán voluntarios de las cuatro compañías de bomberos del balneario, además de representantes de otras ciudades de la provincia de Valparaíso.

Cadetes mercantes de EE. UU. harán visita a Valparaíso en febrero

VALPARAISO.— Ciento-cuarenta y tres cadetes de la Academia Naval Mercante del Estado de Massachusset llegarán a Valparaíso a mediados del próximo mes en viaje de instrucción. Viajarán a bordo del "Bay State", nave de entrenamiento de la Marina Mercante de Estados Unidos.

Mil vehículos tienen atochados patios de Aduana

VALPARAISO.— La congestión que se advierte en los recintos portuarios debido principalmente a los centenares de automóviles que esperan desde hace tiempo su desaduanamiento, ha hecho pensar seriamente a las autoridades en la urgente necesidad de habilitar el sector de la Costanera para instalar allí los vehículos y poder dejar espacio suficiente en el resto del puerto para las demás mercaderías.

Se estima que un número superior a mil vehículos habrá a fines de mes en los diferentes sitios de la Aduana, ya que a los ya existentes habrán de sumarse cinco camiones, 86 automóviles y 19 chassis que llegarán el domingo a bordo del "Erise" y otros 100 vehículos de diversas clases que traerá el "Brimanger", que tiene anunciado su arribo para hoy.

Noticiario del Gran SANTIAGO

Puente Alto

NUEVO JUEZ DE LETRAS

Asumió sus funciones el nuevo Juez Letrado del Departamento, señor Héctor Alfonso Paredes Ibarra, de 34 años de edad, que antes desempeñó igual cargo en Cañete.

El señor Paredes Ibarra ocupa la vacante dejada por el Juez don Mario Garrido Monti, quien fue trasladado al Juzgado de Rancagua.

BUSES NOCTURNOS

Diversas Juntas de Vecinos de distintos sectores comunales, han solicitado un recorrido nocturno de buses entre la capital y esta ciudad, propósito en que han sido secundadas por las autoridades locales, sin que, desgraciadamente, hayan prosperado esta iniciativa hasta el momento. Especialmente en verano este recorrido se hace indispensable, y podría estar a cargo de los buses de la ETCE que tienen su paradero en Santiago en la Plaza Venezuela, Mapocho.

LA COMUNA CUMPLIO 63 AÑOS

Motivo de comentarios ha sido el que no se hubiera celebrado acto alguno, ni cívico ni cultural, para conmemorar el 63.o aniversario de la fundación de la comuna de Puente Alto. No se rindió siquiera un homenaje a sus fundadores, hecho que contrasta con lo ocurrido en otros años La comuna de Puente Alto fue fundada el 8 de enero de 1898.

ORQUESTA SINFONICA

El sábado 28 del presente mes actuará en Puente Alto la Orquesta Sinfónica de Chile, bajo los auspicios del Coro Polifónico y Folklórico y de la Ilustre Municipalidad. (MARIO SILVA B., corresponsal.)

Ñuñoa

EN LA CASA DE LA CULTURA

La recitadora Isolda Bettina ofreció ayer, a las 19 horas, en la Casa de la Cultura de Ñuñoa un recital de poesías de Walt Whitman, Pablo Neruda, Angel Cruchaga y Oscar Castro.

Con este recital Isolda Bettina se despide de Chile, ya que en breve realizará una jira por diversos países de la costa del Pacífico.

MATRIMONIO

Mañana contraerá matrimonio la señorita Elizabeth Urrutia Rojas con el señor Benjamín Gachón Piñones. La ceremonia se efectuará a las 19 horas, en la Parroquia de San Bruno. (Vicencio, corresponsal).

Maipú

VIAJEROS

De Concepción y Los Angeles regresaron don Lautaro Bustos Cubillos e hija Maryolen del Pilar Bustos San Martín.

NACIMIENTO

En la Maternidad de San Borja nació Cyntia, hija de don Oriando Astudillo y de la señora Carmen Gachón de Astudillo.

La señora Gachón de Astudillo, fue Reina del Deporte de Los Cerrillos, y goza de generales simpatías, por lo cual recibió numerosas felicitaciones de los vecinos de la comuna. (Bustos Cubillos, corresponsal.)

CONSTRUCCION DE MATADERO REGIONAL POR MUNICIPIOS DE VIÑA Y DE VALPARAISO

VIÑA DEL MAR.— En sesión extraordinaria la Municipalidad de Viña acordó reiterar su propósito de ir a la construcción del Matadero Regional, en concordancia con las aspiraciones en el mismo sentido que ha manifestado el Municipio de Valparaíso, y ofrecer su ingreso en esta empresa a la Cooperativa de Dueños de Carnicerías, en su calidad de administradores técnicos. La Municipalidad, sin embargo, se reserva el derecho, en el evento de no prosperar esta iniciativa, de pronunciarse o en favor o en contra de la solicitud que ha presentado la CODUC para la instalación de un frigorífico en terrenos que posee en El Salto.

Respecto a esta materia, el Municipio porteño acordó ocuparse del Matadero Regional, luego de que la CODUC se desistió de formar parte de una Sociedad que se había propuesto. Junto con el acuerdo se decidió designar una Comisión con representación de las distintas municipalidades de la zona, para encarar el problema en conjunto.

La CODUC, por su parte, ha insistido ante el Municipio de Viña para que se le autorice la instalación del frigorífico, gestión que todavía se encuentra pendiente en espera del resultado de los trámites relativos al Matadero Regional que interesa a los Municipios.

PROPUESTAS PARA POBLACION DE OBREROS MUNICIPALES

VIÑA DEL MAR.— La firma Yaconi Hermanos será la encargada de construir la nueva población para obreros municipales en el barrio de Santa Inés, conforme lo resolvió la Municipalidad en sesión extraordinaria de anteanoche. La resolución había quedado pendiente por empate producido en la votación, el cual se definió por cinco votos contra cuatro. El otro proponente era Jorge Donoso y Cía.

La obra que se ejecutará, consulta un primer grupo habitacional de 16 casas, de un total de 56 que consulta la población. El costo de las primeras 16 casas, alcanza a la suma de 67 mil escudos.

Por otra parte, la Corporación Edilicia, por iniciativa del Alcalde, Gustavo Lorca, acordó construir también un pabellón de material sólido en reemplazo de las 12 viviendas que resultaron totalmente destruidas por el incendio ocurrido la semana pasada en el sector de Miraflores Alto. Los trabajos y estudios han sido encomendados a la Dirección de Obras Municipales. El pabellón significaría un gasto del orden de los 20 millones de pesos.

Se solicitó urgencia para esta obra, en atención a que los damnificados del incendio, se encuentran actualmente albergados en la escuela pública del barrio o en los hogares municipales.

FIESTAS DE SAN SEBASTIAN SE CELEBRAN HOY EN YUMBEL

Trenes especiales y servicios de buses y camiones llevan miles de peregrinos que van a pagar "mandas" al Santo.— Carabineros y SNS han tomado medidas para resguardar el orden y la salubridad

YUMBEL.— Ayer se iniciaron las tradicionales festividades de San Sebastián, las cuales por los muchos miles de personas que concurren de todo el país y por el movimiento inusitado que dan a este pueblo, constituyen su máximo acontecimiento anual.

La Jefatura de la Tercera Zona de los Ferrocarriles del Estado dispuso un servicio con itinerarios especiales de numerosos trenes desde Linares, Concepción, Los Angeles, Santa Bárbara, Victoria, Purén, Hualqui, Chillán, Temuco y otros puntos hasta Yumbel, pidiendo, además a la Segunda Zona que envíe a Concepción 40 coches de pasajeros y 20 locomotoras para reforzar el servicio.

Por otra parte, desde todas las ciudades y pueblos de la región se han organizado líneas especiales de buses y de camiones, sobre las cuales las autoridades han impartido normas precisas para garantizar las condiciones de seguridad que deben reunir en beneficio de los pasajeros.

Para aumentar la dotación policial y ayudar el resguardo del orden ante la gran afluencia de peregrinos, han sido enviados refuerzos de Carabineros de Concepción, Los Angeles y otras ciudades, entre los que figuran más de treinta especialistas en tránsito, con el objeto de asegurar la libre circulación de los numerosos vehículos que se están concentrando en la localidad.

La Municipalidad de Yumbel acordó que los vehículos no transiten por los alrededores de la plaza y a una cuadra de distancia de ésta, para dejar ese espacio libre a los peatones.

La Catedral yumbelina se ha visto estrecha en los últimos días para contener a la enorme masa de fieles que llegan a rezar la novena del Santo Patrono de San Sebastián, la que culminará hoy viernes con una Misa Pontifical que será oficiada por el Arzobispo de Concepción, Monseñor Alfredo Silva Santiago. En la tarde se efectuará, como número final, la procesión por las calles del pueblo.

Un aspecto típico de estas festividades es el pago de las "mandas" al Santo que hacen los peregrinos que llegan de todas partes. En mesones especiales van dejando lo prometido al Santo, lo que casi siempre son cantidades de dinero, no faltando las velas y otras especies.

Para la mejor atención de los fieles, el Arzobispo de Concepción dispuso que grupos de religiosos, sacerdotes y seminaristas se trasladen a este pueblo.

Otro aspecto de las fiestas es la instalación de negocios con venta de bebidas durante los días 19, 20 y 21, para lo cual la Municipalidad acordó conceder permisos a quien los solicita. Todo esto da una animación mayor que para las festividades patrias de septiembre.

Para evitar la propagación de enfermedades durante estos días, el Servicio Nacional de Salud ha tomado todas las medidas necesarias, e incluso dispone de un carro cisterna para distribuir agua a la población flotante.— (El corresponsal.)

259 CASAS CONSTRUIRA LA CORVI EN TALCAHUANO

El Consejo de la CORVI acordó construir 259 nuevas viviendas en Talcahuano, destinadas a los empleados particulares de este puerto, cuyo número alcanza a 1.893, según los datos oficiales.

Esta institución ya tiene construidas 298 casas en la Población "Las Higueras", 98 de las cuales están ocupadas por empleados particulares, y las restantes, por personal de la CAP.

Estas viviendas están dotadas de todas las comodidades, con buenas calzadas y aceras pavimentadas, y con agua potable en abundancia suministrada por un estanque de dos mil metros cúbicos de capacidad, que se surte de la que entregan los pozos de captación de Hualpencillo.

Con la edificación de las nuevas casas se beneficiarán empleados porteños, muchos de los cuales deben vivir ahora en Concepción, por falta de viviendas. (El corresponsal.)

"YACAR" EN BARRANCAS.— A la Subcomisaría de Las Barrancas ha llegado un perro policial, "Yacar", que está destinado a ayudar a combatir la delincuencia y a poner a raya a los vagos, especialmente a muchachos de 16 a 20 años, que molestan a la población. EN EL GRABADO aparece "Yacar", que ya tiene muchos amigos entre los vecinos pacíficos de la comuna. (Fernando Baraona, Corresponsal.)

Unión Fraternal de San Fernando eligió su mesa directiva

La Sociedad Unión Fraternal, de San Fernando, eligió recientemente su nueva directiva para el año 1961, integrada por: presidente, Luis A. Orellana Umaña; vicepresidente, Juan Poblete Pávez; secretario, Ricardo Celedón Contreras; prosecretario, Osvaldo Luengo Ortiz; tesorero, Oscar Urrutia González; protesorero, Benito Fernández Gálvez; primer director, Guillermo Luengo Ortiz; segundo director, Luis Orlando Riquelme, y tercer director, Jorge Cordero Riveros.

Después de elegida la mesa directiva, los socios acordaron realizar el próximo domingo su tradicional paseo al balneario cordillerano de "La Rufina". (SILVA CORDOVA, Corresponsal).

CON UNA CASA DEL ARTE CONTARA U. DE CONCEPCION

A fines del presente mes quedarán finalizados los estudios para la construcción de la Casa del Arte, dependiente de la Universidad de Concepción, por parte de siete arquitectos penquistas, a quienes se ha encargado la confección de los proyectos.

Para la construcción de la Casa del Arte, se utilizará parte del edificio de la ex Escuela Dental, inutilizada por los sismos y un posterior incendio.

Contará con talleres de trabajo, una pinacoteca, y una sala para espectáculos de cámara con capacidad para doscientas butacas.

Los siete arquitectos que trabajan en los planos son asesorados en la parte artística por el pintor Nemesio Antúnez, y en lo referente a distribución de las instalaciones, por el Director de la Escuela de Bellas Artes, Tole Peralta.

Gran parte de esta obra será financiada por el Gobierno mexicano, que donó 150.000 dólares para este efecto, y la Universidad deberá aportar, si es necesario, una suma de dinero equivalente al 20 por ciento de lo donado por el país hermano.

Se espera poder iniciar la construcción a principios del mes de marzo, y terminarla a fines de año.

Turistas argentinos cumplieron raid hasta Santiago en coches NSU "Prinz"

Las familias Testi y Ayerza se muestran satisfechas de la forma cómo les respondieron los coches NSU.— No tuvieron una sola "panne" en todo el recorrido.— Un solo cambio de aceite durante el viaje

El señor Juan Angel Testi y señora Licia Borgo de Testi, y don Santiago Ayerza y señora Marta de Ayerza e hijo, posan junto a sus coches, una vez terminado el viaje en nuestra capital.

Cumpliendo un raid extraordinario, llegaron ayer a Santiago dos distinguidos turistas argentinos, que vienen a pasar sus vacaciones en nuestro país. Para este viaje usaron sus coches NSU PRINZ, los que sin ningún arreglo especial cumplieron este raid excepcional sin inconveniente alguno, respondiendo en todo momento a las duras exigencias de la ruta.

Damos a conocer a nuestros lectores la opinión de los pilotos de los NSU PRINZ, quienes nos hicieron las siguientes declaraciones:

Don Juan Angel Testi y señora Licia Borgo de Testi viajan desde Santa Fe, ciudad ubicada a 600 kilómetros al norte de Buenos Aires, sobre el río Paraná. El señor Testi se dedica a actividades comerciales, e inició su raid desde Santa Fe a Córdoba, visitando de paso las famosas sierras, y luego viajaron hasta Mina Clavero, pasando por la Pampa de Achale, que tiene partes del camino que trepan por alturas hasta de 2.200 metros. Durante este viaje tuvieron que soportar el fuerte viento de travesía de "Zonda" y temperaturas hasta de 40°. Pese a estos factores adversos para un viaje, además que su recorrido lo hacían de 12 a 17 horas, las de mayor calor, el coche les respondió en forma excelente. De allí siguieron viaje a San Luis, y luego a Mendoza; de allí cruzaron los Andes y se dirigieron a Viña del Mar, para terminar el raid en la capital. El señor Testi deja especial constancia de que durante todo el viaje no ha tenido una sola "panne", y que el rendimiento del coche debe haber sido más o menos 16 kilómetros por litro. Solamente una vez tuvo necesidad de hacer cambio de aceite, y fue en Mendoza. Los esposos Testi se muestran encantados del viaje y felices de haber conocido nuestro país, al que visitan por primera vez. Durante el recorrido se alternaron en la conducción, para hacer más liviana la dura jornada del viaje. Regresarán próximamente a su patria, haciendo el mismo trayecto.

Otro de los viajeros, el señor Santiago Ayerza, que viaja acompañado de su esposa, Marta de Ayerza, y su hijo, es un conocido publicista argentino. Ha viajado desde Buenos Aires a Mendoza y desde esta ciudad a Viña del Mar, donde recién fue necesario hacer cambio de aceite al motor del NSU, que respondió en todo el recorrido en perfectas condiciones, haciendo un promedio de 85 kilómetros por hora durante todo el viaje. El señor Ayerza se muestra maravillado y satisfecho de la forma en que le ha respondido el coche durante todo su raid. Calcula que el NSU consumió 7 litros por cada 100 kilómetros, rendimiento excepcional, dadas las condiciones de las carreteras recorridas y del intenso calor que le tocó durante su viaje.

Se muestra encantado de estar nuevamente en Chile y por el progreso que se advierte en nuestro país.

INFORMATIVO DE LA UNION

LABOR DEL ROTARY

El Rotary Club de La Unión decidió reconstruir el local de las Colonias Escolares, situado a orillas del Lago Ranco, que fue destruido casi totalmente por los sismos

A ese lugar concurrían anualmente grupos de alumnos primarios unioninos a pasar una temporada de descanso, cosa que este año no se podrá hacer debido al mal estado en que quedó el edificio.

Por este motivo, el Rotary reparará el edificio con capitales propios y préstamos de la CORVI, para que el próximo año puedan funcionar nuevamente las Colonias Escolares en forma normal.

MATRIMONIO

En la Iglesia Parroquial de La Unión fue bendecido el matrimonio del profesor primario señor Hernán Martínez con la señorita Ana Oporto Sobarzo.

TRAGICA MUERTE DE UN ALUMNO

Pereció ahogado en el Río Bueno el menor José Villanueva Delgado, alumno del tercer año de humanidades del Liceo Mixto de La Unión.

El hecho se debió al volcamiento de una lancha a motor entre los dos remolinos que forman el río cerca del Lago Ranco.

A sus funerales concurrieron todos sus compañeros de Liceo. (López Baeza, Corresponsal.)

Reconocemos resultado obtenido por el Gobierno al estabilizar costo de la vida con el 58 o/o de aporte del agricultor

Texto de la declaración oficial aprobada en asamblea de las entidades agrícolas. Mayores atribuciones para el Ministerio de Agricultura a fin de que oriente la política económica-agrícola

DECLARACION DE LAS ENTIDADES AGRICOLAS APROBADA EN ASAMBLEA DEL 17 ENERO 1961

La situación de la agricultura en el momento actual es de tal gravedad, que los productores se han visto compelidos a abandonar las fundamentales tareas de la cosecha, a fin de reunirse para plantearla al Gobierno y a la opinión pública, aun cuando tienen conciencia de que el país y los agricultores están abocados a preocupaciones que exigen continuar el análisis de estos problemas en una Asamblea de Directivas, que deberá volver a reunirse.

Los precios agrícolas subieron 67% entre 1957 y 1960, pero los costos subieron 113%. La diferencia entre los precios del productor y del consumidor se ha agudizado: entre 1958 y 1959 los precios al productor subieron 29,9% y al consumidor 88,5%; entre 1959 y 1960 los precios al productor subieron 5,7% y al consumidor 14,4%. Los artículos industriales entre 1955 y 1960 han subido 298% y los precios agrícolas 249%, con el agravante de que los productos industriales están prácticamente estabilizados desde 1959.

La reciente fijación del precio del trigo obliga a los agricultores a absorber las alzas de costos. Las expectativas de buena cosecha están actualmente amagadas en la zona sur y norte por las condiciones climáticas. Existe desorientación entre los ganaderos por las importaciones de ganado, y alarma por los serios problemas sanitarios que ellas originan para las crianzas y engordas del país. Se ha continuado fomentando importaciones, con incidencia directa en los precios agrícolas, a través de facilidades crediticias o rebajas de derechos, como en los cueros, grasa, lana, cerdos. Los créditos son insuficientes para el desarrollo de la producción, continuando las tasas en límites en extremo gravosos. Hay deudas pendientes de contribuciones, impuestos e imposiciones de previsión, que privan al productor de la necesaria tranquilidad al frente de sus empresas.

La agricultura no quiebra; pero los agricultores se empobrecen, con consecuencias sociales y políticas en extremo graves.

La condición del campesinado está en íntima relación con las circunstancias en que la agricultura se desenvuelve. La situación obrera actual es precaria y no hay posibilidades efectivas de mejoramiento con una agricultura debilitada. El aumento del número de propietarios, que es una aspiración social legítima, carece de sentido si la actividad económica de la agricultura arroja resultados adversos.

El aumento insuficiente de la producción agraria crea un clima contrario a la agricultura: La responsabilidad se atribuye a los empresarios, desentendiéndose que carecen de una política definida que oriente sus actividades. Hemos quedado fuera de competencia en los mercados mundiales. Se ha perdido la capacidad de inversión y los recursos no alcanzan para acrecentar la producción, como lo reconoció el Presidente de la República en su Mensaje del 21 de mayo último. Muchos agricultores se han visto obligados a endeudarse bajo condiciones incompatibles con la baja rentabilidad agrícola, incierta y precaria.

Reconocemos el resultado obtenido por el Gobierno al conseguir la estabilidad del costo de la vida, a que los agricultores contribuyen en 58%, a través de los rubros de alimentación, vestuario y otros. Pero la estabilidad no puede constituir un programa de acción; es sólo una condición necesaria para hacer posible el desarrollo económico y el incremento de la producción.

El Gobierno usó de las Facultades Extraordinarias para crear numerosos instrumentos que deben constituir herramientas para llevar adelante el desarrollo agrícola. Los productores estudiaron en 1956 el Plan de Desarrollo Agrícola, elaborado por el Ministerio de Agricultura y la Corporación de Fomento, que quedó paralizado por falta de financiamiento, y que, ahora, actualizado, forma parte del Plan de Desarrollo Económico. Reclamamos la falta de una acción orientadora de parte del Ministerio de Agricultura, que carece de facultades para definir una política de producción, utilizando esos instrumentos y cumpliendo ese Plan.

El Gobierno ha considerado que las medidas de fomento deben quedar postergadas a la aplicación de la política estabilizadora, a pesar de las reiteradas solicitudes de las sociedades agrícolas para que ambas políticas fueran aplicadas en forma simultánea. Pero, ante la situación actual, obtenida la estabilización, las entidades agrícolas faltarían a sus obligaciones si no señalan que no puede seguirse demorando la adopción de medidas capaces de resolver los problemas de largo plazo que afectan a nuestra actividad y que deben tomarse también medidas de carácter inmediato, que alivien las presiones económicas que afectan a los productores.

El Ministerio de Agricultura debe revisar y poner en vigencia el Plan de Desarrollo Agrícola, para definir la política de producción que el Gobierno se propone seguir. Los agricultores deben colaborar a este trabajo a través de la Comisión asesora del Plan de Desarrollo Agrícola, que todavía no se ha constituído, en la que deben estudiarse todas las medidas necesarias para conseguir las metas de producción fijadas, incluyendo el estudio de las condiciones económicas de la producción y las medidas sobre precios que sean necesarias.

El Ministerio de Agricultura debe asumir un rol orientador de la política agrícola, y coordinador de los distintos organismos que intervienen en ella, además de la función técnica que hoy se le reconoce, las facultades adecuadas en materia económica.

El proyecto de ley sobre fomento agrícola debe ser actualizado mediante el estudio conjunto que realicen el Ministerio de Agricultura, la Corporación de Fomento y las entidades agrícolas, a fin de enviarlo al Congreso Nacional en cuanto se reinicien las actividades legislativas.

Las organizaciones gremiales agrícolas deben ser debidamente consideradas en la solución de los problemas de la producción y debe habilitárseles para que puedan intervenir en los procesos de comercialización, a fin de lograr el acercamiento de los precios entre productor y consumidor y liberar al Estado de responsabilidad en problemas de esta índole, que los productores podrían afrontar si cuentan con los medios necesarios.

Para el estudio con detenimiento y amplitud de todas estas medidas, las entidades agrícolas acuerdan constituir una Comisión Técnica, que preparará las bases para una Asamblea de Directivas de todo el país, que se acuerde realizar pasada la temporada cosecha.

17—Enero—1961.

ENTRE Bastidores

"LOS NIÑOS EN EL DESVAN" Y "LOS FUSILES DE LA MADRE CARRAR", de Jaime Silva y Berthold Brecht, figuran en la cartelera de hoy en la penúltima función del Festival de Verano organizado por la Escuela de Teatro. El programa de hoy se desarrollará en el Teatro Lex, comenzando a las 19 horas. Completa la programación la Escuela de Danzas que ofrecerá temas de Chopin y Frescobaldi.

— o —

EL ACTOR EN LA DECADA DEL 20 AL 30 será el tema que se analizará hoy, a las 19 horas, en el segundo Encuentro de Generaciones Teatrales que se efectúa en la Universidad Técnica Federico Santa María, de Valparaíso.

— o —

EL SABADO debuta La Viuda de Apablaza en el Municipal de Viña del Mar. La Viuda constituyó el único acierto de la temporada pasada del ITUCH.

— o —

PEDRO MORTHEIRU

BERNARDO O'HIGGINS, el drama histórico de Fernando Debesa que actualmente dirige Pedro Mortheiru, está caminando a pasos agigantados. Ya han sido contratados diversos actores profesionales para encarnar a los personajes, todos extractados de la historia nacional, que figuran en el reparto. Entre otros, se ha citado a Pepe Guixé, Tito Mery y Armando Fonoglio.

— o —

EL CONCURSO DE OBRAS TEATRALES auspiciado por la Armada, distribuyó dos premios, primero y segundo, que recayeron en Edesio Alvarado y María Soledad Pereira Brieva de Navarro, consistentes en viajes a la Isla de Pascua. Lo curioso del caso es que los dos escritores premiados han debido renunciar al viaje. Alvarado, por la enfermedad que afecta a su hijo menor. María Soledad, porque recientemente ha dado a luz un robusto varón.

CRITICA

"MARIANA PINEDA"

En "Mariana Pineda", su primera obra de teatro, Federico García Lorca aún estaba plenamente enamorado de la poesía y del hechizo de las palabras. Como teatro, la pieza es endeble en su construcción y desarrollo, pero su lenguaje es brillante, bello y vigoroso. Es el polo opuesto a la parca sobriedad de "La Casa de Bernarda Alba", la postrer obra lorquiana.

El Lorca juvenil es, a la vez, poeta y pintor. Ama las imágenes que crean las palabras; también coge metafóricos pinceles y, en las acotaciones, concibe hermosos cuadros.

La bandera de la libertad que borda Mariana, los conspiradores liberales y el tirano, proporcionan un aspecto de trama; pero igual fuerza tiene aquel otro que pinta el mundo de la mujer que sufre y anticipa lo que mostrará en una y otra forma el posterior teatro de Lorca.

Al estrenar "Mariana Pineda" en la sala del Sindicato Mademsa, el "Teatro de la Comuna" (dirigido por María Maluenda y Roberto Parada) hizo diversos cortes para centrar la obra en su conflicto libertario y darle mayor unidad.

Con excepción de sus directores, los integrantes del conjunto tenían una experiencia teatral muy relativa, pero eso no impidió que montaje e interpretación fueran serios y cuidados. Se notó preocupación por los problemas de dicción y también por obtener el máximo de soltura en el decir de los versos. El resultado de ese trabajo se hizo sentir en la emotividad alcanzada por los romances no sólo de María Maluenda (Mariana), sino también de Raquel Kupper (Clavela) e Ignacio Otero (conspirador) y en el nivel digno de la interpretación en general.

El decorado de Claudio di Girolamo inteligentemente creó el ambiente con un mínimo de recursos.

Cabe destacar que el valor de las localidades para estas representaciones (vermut y noche los sábados y domingos) es de apenas 300 pesos y la compañía promete cumplir una valiosa labor de extensión teatral en los barrios.

H. EHRMANN.

A la mexicana Gloria Mestre no le gusta el "strip-tease"

LONDRES, 18. (UPI).— Quedarse en paños muy menores o no quedarse. Esa es la cuestión que preocupa a Gloria Mestre, la estrella de cine mexicana.

A Gloria le han ofrecido una parte como bailarina en la película "Los Buitres", en la que James Mason será el protagonista, y aunque ha dicho que estaría dispuesta a aceptar, lo que le preocupa es que tenga que presentarse en forma demasiado reveladora. "Nunca he hecho "strip-tease" y no se hasta dónde tendría que desnudarme, pero todo tiene su límite", observó Gloria.

La película que será rodada en Marruecos en cosa de unos meses, tiene por argumento situaciones en la vida de un pueblo del desierto.

Gloria actuó como bailarina en la película inglesa "Foxhole in Cairo", que figuró entre los quince éxitos de taquilla de la producción.

1959, y ha trabajado también en cabarets de Londres. Ultimamente, una noticia procedente de México decía que era posible que trabajara en una película con Alec Guinness, que se produciría en dicho país.

Sin embargo, su preocupación inmediata es hasta dónde tendría que ir en cuanto a quedarse en paños menores en la película con Mason.

No se trata tampoco de que tenga remilgos a aparecer en papeles no muy santos, pues como mujer de teatro sabe que toda actriz tiene que representar situaciones o tipos que existen en la vida real; pero para Gloria el "strip-tease" es harina de otro costal, sobre todo cuando en la película en cuestión la bailarina se da cuenta mientras danza de que el que le va a quitar los tenues velos que la cubren, es el individuo más antipático de la producción.

"MISS PINGUINO".— Taty Segura, destacada figura de espectáculos revisteriles, llegó ayer a Los Cerrillos, vía Panagra, procedente de Lima. Hoy recibirá el cetro y la corona de "Miss Pingüino", obtenidos luego de largo concurso. La ceremonia se efectuará a las 0.1 horas en el Tap Room.

Show de Noticias

ESTA TARDE, en funciones de vermouth y noche, abre sus puertas al público el nuevo cine Gran Palace, que, según la propaganda, es el más moderno de Sudamérica. Ayer a las 19 horas se realizó un coctel de inauguración, con asistencia de personeros de la prensa y conocidas figuras del ambiente artístico.

PASADO MAÑANA, a las 11.30, el Club "Amigos de la Orquesta Filarmónica de Chile", de Radio Portales, entregará diplomas a las personas que se destacaron en 1960 por su colaboración con el Club. El acto será público, y se llevará a efecto en el auditorio de la emisora.

ANOCHE DEBUTO el Indio Arsucano, Osvaldo Gómez, en Concepción. Actúa en Radio Simón Bolívar y Boite "El Quijote".

LUCHO SILVA, el flaco de "Los Perlas", se había zafado un dedo, y por eso el conjunto no pudo debutar el lunes en Humoresque, como se había anunciado. Silva está ya totalmente restablecido, y esta noche, sin falta, estarán en la sala de San Ignacio.

A PROPOSITO de "Los Perlas", ellos tienen contrato por dos años con el empresario Salvador Salomón, que además es dueño del Capri.

ROSAMEL ARAYA, el cantante chileno que triunfó en Argentina (se fue de Chile siendo un desconocido), viene en marzo a Radio Portales. Rosamel ganó un millón de nacionales haciendo cadenas de bailes en Rosario, provincia argentina. Ahora está en Buenos Aires, trabajando sólo los sábados y domingos, con un sueldo de 180 mil nacionales.

SONIA Y MIRIAM el dúo melódico chileno del que Lucho Gatica dijo: "Es el mejor conjunto de América", han sido contratadas desde Argentina, y viajan en marzo a Buenos Aires.

LA FIESTA DEL ROTO CHILENO, auspiciada por la Municipalidad de Viña del Mar, se celebrará en el Estadio El Sauce, de esa ciudad, con artistas que interpreten exclusivamente música folklórica. La única excepción a esta regla la constituyen Los Vargas, que cantan temas peruanos, y que han sido contratados en 250 mil pesos.

DISCOMANIA, el programa radial que dirige el disc-jockey Ricardo García, entregó ya las 14 medallas de oro a los elementos que se destacaron en la industria del disco durante 1960. Se distinguió especialmente a los técnicos que han logrado grabaciones de alta calidad que están a la altura de las más avanzadas del mundo. Los técnicos premiados fueron Atilio Bisso, ingeniero de sonido de la RCA Victor y Michael Llewelyn Jones, ingeniero de sonido de Odeón.

SATCH
FONO 89350
Cía de Zarzuela y Opereta
FAUSTINO GARCIA
HOY 6.45 10.15
2 UNICOS DIAS
de la Opereta del Maestro Lombardo
La Duquesa del Bal-Tabarín
DOMINGO
LA DEL SOTO DEL PARRAL
LUNES
Tres zarzuelas por función
La Gran Vía
La Alegría de la Huerta y
La Verbena de la Paloma

¡HOY VERMUT Y NOCHE DE "LA PERGOLA DE LAS FLORES"!

Fco. Flores del Campo

Para complacer los miles de pedidos del público de todos los barrios de la capital, el Teatro de Ensayo, bajo los auspicios de la Ilustre Municipalidad de Santiago, ofrecerá 2 funciones en el Teatro Caupolicán, de la comedia musical chilena "La pérgola de las flores", aplaudida ya por más de 30 mil aficionados.

Estas 30 mil personas han vibrado de gusto con las canciones de Pancho Flores, y con la presentación de todos los artistas del TEUC. Es un teatro chileno, para el pueblo chileno, por eso el precio de las entradas es sumamente popular: $ 250 galería, balcón $ 500 y platea $ 1.000. La platea es numerada. El sábado y domingo también hay vermut, a las 7, y noche, a las 22.15.

¡Si aún no ha visto La Pérgola, vaya ahora mismo al Caupolicán!

CUADROS AL OLEO
de paisajes y motivos europeos
VENDO
Confección rápida de marcos.
Merced 753 Local 9
"GALERIA ANDES"

"BRUMERANG", PRONTO AL REX

La policía de Berlín actúa con todos los medios a su alcance para atrapar a un asesino peligroso. Y como nadie puede escapar de la justicia, el sangriento malhechor cae prisionero. Y todo esto conforma una historia extraña y apasionante. Se titula "Brumerang", y como un extraordinario próximo estreno, lo anuncia Europa Film, la distribuidora de muchos éxitos, en el cine Rex.

Este film cuenta con la especial actuación de Hardy Kruger, junto a muchos otros valores del cine germano. Esta realización fue seleccionada en Europa y, en forma especial, para satisfacer las exigencias del gran público chileno.

"LA GATA ATACA" LUNES, VICTORIA

"La gata ataca". He aquí un título para una realización fría, apasionante y sensacional. Nada menos que la extraordinaria y bella Francoise Arnoul interpreta el papel protagónico. Junto a ella, el actor Horst Frank anima un personaje inolvidable. Y esta película, para mayores de 14 años, sube desde el próximo lunes a la pantalla del cine-rotativo Victoria.

Hoy WINDSOR
IMPERIO
2.15-4.30-7.15-10.15
4ª SEMANA!
¡Algo sucede cada noche en el
"PISO DE SOLTERO"
("The Apartment")
Jack Lemmon
Shirley MacLaine
Fred MacMurray
MAYORES DE 21 AÑOS.

Inauguración
Hoy Gran Palace
HUERFANOS 1176.-
6.30 Y 10 P.M.
LA MAS AVANZADA SALA DEL CONTINENTE
HOY:
ENTRADAS NUMERADAS EN VENTA DESDE LAS 10
Frank Sinatra
Shirley MacLaine
Maurice Chevalier
Louis Jourdan
Can-Can
Distr. M-G-M
MAYORES 18 AÑOS
TODD-AO
UN ESPECTACULO INOLVIDABLE...

LA I. MUNICIPALIDAD DE SANTIAGO
EN SU PLAN DE DIFUSION CULTURAL
Presenta
HOY A LAS 22 HRS.
PARQUE FORESTAL
ORQUESTA FILARMONICA DE CHILE
Director: JUAN MATTEUCCI
Solistas: ERNESTO GONZALEZ, Clarinete
SYLVIA WILKENS, Soprano
PROGRAMA:
GINASTERA: Dos danzas del ballet "Estancias".
WEBER: Concierto para Clarinete y Orquesta.
MOZART: Dos arias para Soprano y Orquesta, de "Las Bodas de Fígaro".
PUCCINI: Vals de la Musetta de "La Boheme".
TSCHAIKOWSKY: Suite "Cascanueces".
MAÑANA SABADO 21, a las 22 horas:
Presentación del BALLET DE ARTE MODERNO en el HIPODROMO CHILE

TEATRO Municipal
LA ILUSTRE MUNICIPALIDAD DE SANTIAGO Y LA SOCIEDAD DE ARTE ESCENICO PRESENTAN
"EL BURGUES GENTIL HOMBRE"
de MOLIERE
Dirección: PEDRO ORTHOUS
Coreografía: OCTAVIO CINTOLESI
HOY y MAÑANA -- 19 HRS.
ACTUAN: Emilio Martínez, Teodoro Lowry, Inés Moreno, Julita Pou, José Guixé, Angela Morel y un gran elenco
PRECIOS:
Sillón orquesta ... Eº 2.—
Platea ... 1.60
Palco 1a. ... 1.20
Palco 2a. ... 1.—
Balcón ... 0.80
Anfiteatro preferencia ... 0.60
Anfiteatro general ... 0.40
Galería ... 0.20
EL ESPECTACULAR Y ENTRETENIDO EXITO DEL MOMENTO

GUIA DEL ESPECTADOR

TEATROS

CAUPOLICAN, San Diego (82421). Teatro de Ensayo. V. y N.: La pérgola de las flores.
LEX, Pío Nono esquina Bellavista. V.: Los fusiles de la Madre Carrar. Los niños en el desván.
MUNICIPAL, San Antonio N.o 178 (31907).— Sociedad de Arte Escénico. V.: El burgués gentilhombre.
PETIT REX, Huérfanos N.o 735 (31141). — Cía. Susana Douquet-Pepe Rojas. V. y N.: Chimen a domicilio.
SATCH, San Diego 242 (89350).— Compañía de Zarzuelas y Operetas Faustino García. V. y N.: La duquesa del Bal-Tabarín.
MOZART. Apequindo N.o 3384 (49953) V. y N.: La canción del otro.

REVISTAS

COUSIÑO San Ignacio 1249 (50857) Compañía de Revistas Humoresque. V. y N.: Cooperen al perro, chiquillas. Los Caporales. Los Mayas. Los Diamantes del sol.
OPERA, Huérfanos 837 (30176) — Compañía de Revistas Sim Sam Bum. V. y N.: Sexy Yaud and His Bubles, Inés María and Giovanni. Hermanos Galiano. Lautaro Manquilef y su Trío Araucano. Judith Nelson.
PRINCESA, Recoleta 343 (372606). — Compañía de Revistas Picaresque. V. y N.: El candidato de las chicas. Rosa Ester. Elías Wilson. Los Acuarelas boliviana. Ballet nudista.

CINES

ASTOR, Estado 257 (39213).— M. V. y N.: Guerrilleros en las sombras.
B[illegible] Rosales 76 (39111) — M. S. V. y N.: Normas reclutamiento.
C[illegible] (458841).— M. V. y N.: La reina del Music Hall.
GRAN PALACE, Huérfanos 1176 (80082).— V. y N.: Can-Can.
CENTRAL, Huérfanos 930 (31553). M. V. y N.: Amantes impetuosos.
DANTE, J. Washington 55 (484399) M. V. y N.: La bandera.
D[illegible] Huérfanos 721 (33373) — M. V. y N.: A pie, a caballo y en coche.
EGANA, Los Guindos 2368 (471026) V. y N.: Nuestro hombre en La Habana. Un crimen por hora.
EL GOLF, Apoquindo 614 (480046) — M. V. y N.: Guerrilleros en las sombras.
HUELÉN, Huérfanos 979 (31682).— M. V. y N.: Los placeres de soltero.
HUERFANOS, Huérfanos 930.— M. V. y N.: Las tres alegres vagabundas.
IMPERIO, Estado 223 (397960) — M. S. V. y N.: Piso de soltero.
KING, Huérfanos 840 (37838) — M. V. y N.: La dolce vita.
LAS CONDES, Noruega 6318 (480062).— V. y N.: Los viajes de Gulliver.
LAS LILAS, J. de Dios Vial 1299 (41116).— M. V. y N.: A pie, a caballo y en coche.
LIDO, Huérfanos 650 (34560) — M. V. y N.: La noche brava.
LO CASTILLO, Vitacura N.o 2284 (481981).— V. y N.: María X.
MEXICO, Bandera 137 (85061) — M. V. y N.: La vida es Rock.
NILO, Monjitas N.o 879 (391201).— M. V. y N.: La reina del Music Hall.
ORIENTE, Pedro de Valdivia 099 (41345).— V. y N.: Angustia de un querer. Drama de amor.
PACIFICO, Huérfanos 1[illegible] (6[illegible]) — M. S. V. y N.: El puente.
PEDRO DE VALDIVIA, Pedro de Valdivia 1713 (43946).— V. y N.: María X.
PLAZA, Compañía 1068 (31714) — M. S. V. y N.: La bandera.
REAL, Compañía 1040 (63555).— M. V. y N.: Los viajes de Gulliver.
REX, Huérfanos 735 (31143-31144). M. V. y N.: Sansón y Dalila.
SANTA LUCIA, Avda. B. O'Higgins 615 (34718).— Cerrado por transformación para Cinerama.
WINDSOR, Monroda 1023 (89761) — M. V. y N.: Piso de soltero.

ROTATIVOS

ALAMEDA, Avda. B. O'Higgins 2937 (91254).— El gigante de Marañón. La casa de los siete balcones.
ALHAMBRA, San Pablo 4166 (90527).— La mancha voraz. El silencioso. La curva del diablo.
ALMAGRO, Inés de Aguilera 1132 (934239).— Se nació en Buenos Aires. Del cuplé al tango.
AMERICA, Nuble 290 (534447). — Un angel pasó por Brooklyn. King-Kong. Secretos de contraespionaje.
ANDES, Irarrázaval 435 (42811).— Tormenta bajo el sol. Yo quiero ser artista. Animo, doctor.
ALCAZAR, Brasil 375 (60122).— El resto es silencio. Contigo el cielo.
AUDITORIUM Bandera 236 (84688) — La encantadora mentirosa.
AVENIDA MATTA, Avda. Motta 618 (514555).— Ojo con las mujeres. Unión Pacífico. Los estranguladores de Bombay.
BALMACEDA, Balmaceda 841 (373739).— Puertas del infierno. Balas y flechas.
BAQUEDANO, Plaza Italia 673 (37871).— A la hora señalada. La ventana.
BULNES, Avda. Bulnes 188 (66677) — El árbol de la horca. Festival de dibujos.
BLANCO ENCALADA, Blanco Encalada 2820 (91787).— Prueba de mujer. El corsario de la media luna. Caja fuerte 711.
CAPITOL, Independencia N.o 234 (373406).— El milagro. Noche de espanto. Bajo el cielo de Brasil.
CAPRI, Monjitas 835 (392414).— Historia de una monja. Carretera infernal.
CARRERA, Avda. B. O'Higgins 2131 (36685).— Anna de Brooklyn. Mi tío.
CERVANTES, Matías Cousiño 134 (382894).— La revista de Chaplin.
CINELANDIA, Puente 540 (67532). — Los diez mandamientos.
CITY, Ahumadas 1022 (66687).— La amenaza implacable.
COLON, San Pablo 3001 (96577).— La caleta olvidada. El país de las campanillas. Selva cruel.
CONTINENTAL, Plaza Bulnes 41 (60733).— El portero.
CHILE, Recoleta 2104 (372566) — Yo pecador. Así era Pancho Villa. Con la muerte en el corazón. El milagro.
EL SALTO, El Salto 3130 (373334). La pecadora de la isla. Contrabando de almas. La legión de los condenados. Hasta siempre Italia.
ESMERALDA, San Diego 1033 (64393).— Audaz golpe de los desconocidos de siempre. Europa de noche.
FLORIDA, Estado 226 (34289). — Esclavo de su rencor.
GRAN AVENIDA, Gran Avenida 4839 (52165).— Europa de noche. Audaz golpe de los desconocidos de siempre.
HOLLYWOOD, Irarrázaval 2908 (42389).— Los malos regresan. Entre rejas.
IDEAL CINEMA, Mapocho N.o 4117, Celda 2455, pabellón de la muerte. Mujeres del pantano. Señoritas 1960.
ITALIA, Bilbao 473 (41883).— Problemas de alcoba. Música y amor. Ribujos animados.
LAUTARO, Carmen Mena 602.— Mientras estés conmigo. Música y lágrimas. El premio del engaño.
LIBERTAD, Vivaceta 1564 (371627) Bajo el cielo de México. Soy de mi general.
LIRA, Pintor Ciccarelli 293 (52181) Los rivales de Al Capone. Secretos de contraespionaje. La leyenda de los rivales.
MADRID, Chacabuco 32. — Las hijas del mercader de caballos. Casino de París. El príncipe idiota.
MAIPO, San Pablo 4251 (95050).— La familia Trapp en Norteamérica. La casa de las tres niñas.
MARCONI, Manuel Montt 632 (42867).— El valle de las mil colinas. El viento no sabe leer. Vendedoras de ilusiones.
MARU, Huérfanos 786 (397907).— Festival de Tom y Jerry.
MAYO, Monjitas 879 (393078).— El hombre del carrito.
MINERVA, San Pablo 3230 (91464). Juan Globo. El luchador y el clown.
MIRAFLORES, Miraflores 378 (56909).— Ambición de gloria. La verdad desnudísima.
MISTRAL, San Diego 379 (63594). —Juan Globo. El luchador y el clown.
MODERNO, Gran Avenida 6544 (253 La Cisterna).— Mientras estés conmigo. El precio del engaño. Música y lágrimas.
MONACO, Arturo Prat 715 (81627) Las piernas de Dolores. Tempestad. El hijo del espacio.
MONUMENTAL, Avenida Bernardo O'Higgins 3943 (91555).— Fuga de San Quintín. Noche de espanto. Una cita con el diablo.
NACIONAL, Independencia 801 (370594).— Una noche sin amor. Fuego en el bosque. Festival carioca.
NORMANDIE, Avda. B. O'Higgins 139 (397749).— La rauda. La cama.
NOVEDADES, Cueto 257 (94594). Los tramposos. El gorila agente secreto N.o 1. Selva cruel.
O'HIGGINS San Pablo 2285 (89929) La familia Trapp en Norteamérica. La casa de las tres niñas.
PALACE OVALLE, Iquique 6698.— Música y lágrimas. El precio del engaño. Mientras estés conmigo.
PORTUGAL, Diez de Julio 253 (34816). — Un chico valiente. Santa Claus.
RIAL, San Diego 2117 (36754).— Fuego en el bosque. Señoritas 1960. Así era Pancho Villa.
RECOLETA, Recoleta 597 (373133). La hestia del otro planta. Las defensoras. Los valientes también huyen.
REGINA, Vicuña Mackenna 624 (36097).— Nuestro hombre en La Habana. Un crimen por hora.
REPUBLICA República 239 (83613) Las aventuras de Huckleberry Finn. Festival de Tom y Jerry. Diablos del desierto.
RIO, Monjitas 743 (33650).— Intriga en el Night Club.
RITZ, San Antonio 50 (380613) — Chaplin, en: El carrousel. Lío de amores.
RIVIERA, Diagonal Cervantes 803 (36093).— Orfeo negro. Las piernas de Dolores.
ROMA, San Diego 236 (67258).— Anna de Brooklyn. Mi tío.
ROXY, Huérfanos 1055 (86689. — Tu eres el veneno.
SAN ANTONIO, San Antonio 255 (33605).— La cabalgata de Chaplin.
SAN DIEGO, San Diego 612 (81093) A la hora señalada. La ventana.
SANTA FE, San Diego 1950 (33163) El hijo de las Furias. La ciudad de los malvados. Hay que ser vivo.
SAN MARTIN, Avda. B. O'Higgins 776 (35357).— La violetera.
SAN MIGUEL, Eucildes 1202 (51262) La bestia del otro planeta. El águila del desierto. Los hermanos diablo.
SANTA ROSA, Santa Rosa 3[illegible] (33949).— Los rivales de Al Capone. Secretos de contraespionaje. La leyenda de los rivales.
SANTIAGO, Merced 829 (32889).— Tres angelitos negros.
SAO PAULO, Merced 823 (397945). Veracruz.
SEPTIEMBRE, San Diego 2[illegible] (94321).— La familia Trapp en Norteamérica. La casa de las tres niñas.
SUR, San Diego 835 (61256).— El gigante de Marañón. La casa de los siete balcones.
TIVOLI, Huérfanos 757 (39821).— La guerra gaucha.
TOESCA, Huérfanos 1213 (92368). Demetrio, el gladiador.
VALENCIA, Independencia [illegible] (376589).— Fuego en el bosque. Señoritas 1960. Así era Pancho Villa.
Castro 136 (89236). — El Horizontes de grandeza. El hombre que desapareció. Niños en el paraíso.
VERDI, Pedro de Valdivia 5[illegible] (409704).— He nacido en Buenos Aires. Del cuplé al tango.
VICTORIA, Huérfanos 427 (30011) También huyen.
YORK, Ahumada 160 (66027).— La legión extranjera.

CINES COMUNALES

AVENIDA (Buin).— Esta tierra es mía. Nunca robes pequeñuelos.
CERVANTES (San Antonio). — Las aventuras de Till. Sigui adelante.
EL BOSQUE, Gran Avenida, pasadero 22.— V. y N.: La protección del monje. Susanita tiene un secreto.
MUNICIPAL (San Bernardo). — Cuentos de verano. Hombre de crema.
NACIONAL (Puente Alto).— Tipos de playa. La marca del halcón. Macho y hembra.
PLAZA (Puente Alto).— Europa de noche. El ladrón, la mentira y el policía.
SANTIAGO (San Bernardo).— La tercera voz. Isla de sirenas.
PLAZA (Talagante).— M. V. y N.: Maridos sobre en la ciudad. La máscara del dolor.

Películas del Momento

"CAN-CAN". (M. G. M.).— Norteamericana. Controvertido argumento en un espectáculo musical chispeante y luminoso. Frank Sinatra, Maurice Chevalier, Shirley Mac-Laine, Louis Jourdan. En technicolor sistema Todd-Ao. Mayores de 18 años. (Gran Palace).

"LA BANDERA". (Leo Films). Francesa.— Jean Gabin, Annabella, Viviane Romance. Mayores de 15 años. (Plaza-Dante).

"LA REINA DEL MUSIC HALL". Chispeante y sentimental producción musical. Caterina Valente. Mayores y menores. (Nido-California).

"LA HISTORIA DE RUTH". (20th Century-Fox). Norteamericana. Historia de una mujer inmortal que primero fue idólatra y luego adora un solo Dios. Stuar Whitman, Tom Tryon, Peggy Wood, Elana Eden. Mayores y menores. (Metro).

"SANSON Y DALILA". (Paramount). Norteamericana. Relato de las formidables hazañas de un hombre que asombró al mundo por su poderosa contextura. Victor Mature, Hedy Lamar, George Sanders, Angela Lansbury. En technicolor y dirigida por Cecil B. de Mille. Mayores de 15 años. (Rex).

"GUERRILLEROS EN LAS SOMBRAS". (Artistas Unidos). Norteamericana. Acción y violencia de los turbulentos días de la segunda guerra mundial. Mayores de 14 años. (Astor-El Golf).

"A PIE, A CABALLO Y EN COCHE". (Leo Films). Francesa. Graciosa comedia satírica en la que un francés medio compra un coche para casar a su única hija con el hijo de una familia a la que es necesario arrojar un poco de polvo. Noel Noel, Darry Cowl, Sophie Daumier, Gil Vidal. Mayores y menores. (Ducal-Las Lilas).

"LOS VIAJES DE GULLIVER". (Columbia Pictures). Norteamericana. Basada en la obra de Jonathan Swift. Kerwin Mathews, Jo Morrow, June Thorburn. Dirigida por Jack Sher. Mayores y menores. (Real-Las Condes)

En "El Derby" 1961: negro el "2" o colorado el "9"

Galardón (N.º 2) y La Sexta (N.º 9) mantienen las mejores opciones en esta gran prueba

PASADO MAÑANA habrá fiesta en la costa. Se corre "El Derby", el segundo punto de la Triple Corona de nuestro turf, y como es ya tradicional, la prueba preocupa a hípicos y entusiastas por igual. El embrujo del deporte de los reyes llega a su máxima expresión en un escenario hermoso como pocos, favorecido por el marco imponente que le dan las damas más bellas de nuestro ambiente social, el fervor de una multitud multifacética y la suave brisa marina que refresca la temperatura, haciendo la jornada más grata.

"El Derby" de 1961 tiene las características de un auténtico duelo entre dos grandes valores: La Sexta y Galardón. La primera, nunca ha bajado del segundo puesto y antes de su derrota en "Las Oaks", fue considerada como el mejor exponente de la generación de 3 años. El segundo fracasó en "El Ensayo", que hizo suyo la yegua con tiempo record, pero viene de conquistar un triunfo espectacular en la "Copa Jackson" sobre 1.900 metros, que es el preámbulo mismo de "El Derby". Mejores títulos no pueden lucir estos dos adversarios de sexos distintos.

Junto a ellos, Prince Medicis y Palmerín estarán listos para aprovechar cualquier contingencia. Sus campañas los muestran como rivales de primera línea y de gran capacidad. El primero, sobre todo, llegará con gran chance por su último y gran cotejo, que es el mejor de cuantos han cumplido los rivales para esa gran competencia.

Luego, entre las hembras están Miss Suzy y Alga. La primera debe ser tomada muy en cuenta por su triunfo sobre La Sexta en "Las Oaks", y la segunda porque tiene una campaña plena de éxitos en el año recién pasado.

Antillano, Granadino, Longines, Rescatado y Lily Pons, tienen todos actuaciones de categoría, pero creemos que están superados por los anteriores. Cualquiera de ellos que triunfe lo haría con un gran sport, y por eso los recomendamos a quienes no siendo asistentes habituales a la hípica, gustan botar sus 100 y 100...

En resumen, "El Derby" de este año aparece con la misma incertidumbre de jornadas anteriores. Si ella no existiera, se perdería el interés al espectáculo mismo, pero es innegable que en esta inmensa "ruleta" de "El Derby" hay por ahora, dos números que parecen tener las mejores posibilidades: negro el "2" (Galardón) y colorado el "9" (La Sexta).

Once rivales

1.—ANTILLANO (R. MADARIAGA)
2.—GALARDON (R. PARODI)
3.—GRANADINO (O. SAAVEDRA)
4.—LONGINES (F. ULLOA)
5.—PALMERIN (O. OLIVARES)
6.—P. MEDICIS (H. PILAR)
7.—RESCATADO (J. PACHECO)
8.—ALGA (S. VERA)
9.—LA SEXTA (E. ARAYA)
10.—LILY PONS (G. SAAVEDRA)
11.—MISS SUZY (F. TORO)

TRES JINETES que tomarán parte en "El Derby" de 1961, son: Sergio Vera, Rogelio Parodi y Omar Olivares. Los tres tienen plena fe en sus conducidos, y aseguran que no bajarán de la tabla. De ellos, Olivares es ya ganador de esta tradicional competencia. Esta vez veremos cómo anda la suerte

CAMPAÑAS Y MERITOS MUY DIFERENTES

La Sexta, Galardón y P. Médicis destacan nitidamente en el lote

CAMPAÑAS y méritos diferentes lucen los rivales de "El Derby" de 1961. Los hay —como siempre— que ocupan el primer plano por su gran capacidad y otros que llegarán sólo por el entusiasmo de sus propietarios. Ambas chances son perfectamente respetables.

Sin embargo, La Sexta y Galardón creemos que tienen más y mejores méritos que sus adversarios. La primera ha sido corrida con cuidado —y con el único descuido de "Las Oaks"— y el segundo ha sido un potrillo que lo ha hecho muy bien en distancias hasta de 2.000 metros. Más para arriba, por ejemplo en 2.400 (la distancia de "El Derby") su campaña registra algunos fracasos. El cambio de jinete y de clima puede haberle significado un avance apreciable, pero siempre —y hasta el domingo— existirá la duda de si llega a la distancia.

Prince Medicis y Palmerín, son dos potrillos parejos y rendidores, pero de evidente mala suerte, como puede colegirse fácilmente de ver todas sus actuaciones. El primero es un fondista innato, de grandes posibilidades mientras más largas sean las distancias. El segundo, noble y firme como un roble, lucha y lucha, pero nunca tarda en salirle alguien al paso.

Miss Suzy y Alga son las dos más favorecidas con el clima. "Viña —dicen los hípicos— mejora mucho a las yeguas". Y tienen razón. La primera, ganadora de La Sexta, y la segunda con una campaña muy exitosa en la capital, llegan con reales méritos y reciben por registamento su pequeña ayuda en el peso. "El Derby" ha servido para consagrar a muchas yeguas. ¿Por qué no puede ser lo mismo en esta ocasión?

Rescatado hizo una gran carrera en la Copa Jackson y lo mismo puede aplicarse a Longines, que estuvo entreverado con los punteros en gran parte del recorrido. Bien sabemos la capacidad de Juan Melero y no nos extrañaría verlo triunfante.

Antillano, Granadino y Lily Pons se han demostrado inferiores. Una superación momentánea podría permitirles llegar entre los primeros, pero que quede claramente establecido que sus inscripciones están lejos de ser disparates.

Una visión de los amables lectores a las campañas que LA NACION entrega hoy exclusivamente, valdrán mucho más que nuevos y rutinarios argumentos.

LA SEXTA ha recuperado todas sus formas y muy bien se vio en su aprontón fuerte del lunes, donde fue acompañada por Lord Diener. La hija de Roi d'Atout en La Quinta puede repetir su triunfo de El Ensayo.

1 minuto 3/5 para los 1.000 metros puso Miss Suzy

Montada por Fernando Toro, trabajó en la arena del Valparaíso Sporting Club la yegua Miss Suzy, que debe correr el próximo domingo en "El Derby". La hija de Agassio en Miss Vatellor, para los 1.000 metros, señaló 1 minuto 3/5.

LA SEXTA

Condicional	1.200	1.o	Césped	LA SEXTA
Condicional	1.500	1.o	Césped	LA SEXTA
Condicional	1.600	1.o	Césped	LA SEXTA
Lyon Peña	1.600	2.o	Césped	Fausta
Polla	1.700	1.o	Césped	LA SEXTA
El Ensayo	2.400	1.o	Césped	LA SEXTA
Hipódromo Chile	2.000	1.o	Arena	LA SEXTA
Las Oaks	2.400	2.o	Césped	Miss Suzy

PRINCE MEDICIS

Condicional	1.000	1.o	Césped	P. MEDICIS
Linares	1.200	3.o	Arena	Rey del Sol
El Estreno	1.300	2.o	Césp. VSC	Matamoros
Medina	1.200	4.o	Arena	Opositor
Condicional	1.500	2.o	Césped	Antillano
Venezuela	1.500	10.o	Arena	Triunfador
Condicional	1.600	1.o	Césped	P. MEDICIS
A. Vial	1.600	1.o	Césped	P. MEDICIS
Polla	1.700	4.o	Césped	Galardón
Nacional	2.000	4.o	Césped	Galardón
El Ensayo	2.400	2.o	Césped	La Sexta
J. S. Jackson	1.900	3.o	Césp. VSC	Galardón

GALARDON

Condicional	850	2.o	Arena	S. Puyehuite
Condicional	1.200	1.o	Arena	GALARDON
Herrera	1.400	3.o	Arena	Katamón
Condicional	1.200	3.o	Césped	Abatán
A. Vial	1.600	6.o	Césped	P. Médicis
Condicional	1.600	3.o	Césped	Harbin
Polla	1.700	1.o	Césped	GALARDON
Nacional	2.000	1.o	Césped	GALARDON
El Ensayo	2.400	3.o	Césped	La Sexta
La Huasca	2.000	1.o	Arena	GALARDON
Hip. Chile	2.000	3.o	Arena	La Sexta
J. S. Jackson	1.900	1.o	Césp. VSC	GALARDON

PALMERIN

Condicional	1.000	2.o	Césped	Imperioso
Condicional	1.000	1.o	Césped	PALMERIN
Colombia	1.200	3.o	Arena	Katamón
Condicional	1.200	2.o	Césped	Antillano
Herrera	1.400	2.o	Arena	Katamón
Venezuela	1.500	2.o	Arena	Triunfador
Tanteo	1.500	2.o	Arena	Longines
Propietarios	2.000	11.o	Arena	Fleuret
Nacional	2.000	3.o	Césped	Galardón
El Ensayo	2.400	3.o	Césped	La Sexta
Hip. Chile	2.000	2.o	Arena	La Sexta
J. S. Jackson	1.900	2.o	Césp. VSC	Galardón

ALGA

Condicional	1.000	2.o	Césped VSC	Fastuosa
Condicional	1.000	1.o	Césped VSC	ALGA
Panamá	1.200	2.o	Arena	Carta Blanca
Condicional	1.200	8.o	Césped	Miss Suzy
Castillo	1.400	5.o	Arena	La Estancilla
Brasil	1.500	3.o	Arena	La Ligua
Condicional	1.200	1.o	Arena	ALGA
Tanteo	1.500	1.o	Arena	ALGA
Handicap	1.800	8.o	Césped	Aristodema
Polla	1.700	13.o	Césped	La Sexta
Ej. Chile	1.400	1.o	Arena	ALGA
U. Souper	1.800	4.o	Arena	Carta Blanca
LA HUASCA	2.000	1.o	Arena	Galardón
Astaburuaga	1.500	1.o	Arena	ALGA
M. Sutil	1.800	1.o	Arena	ALGA

RESCATADO

Condicional	1.500	2.o	Césped	Palacioso
Condicional	1.500	1.o	Césped	RESCATADO
Condicional	1.500	1.o	Césped	RESCATADO
Condicional	1.500	1.o	Césped	RESCATADO
P. Stakes	1.800	4.o	Césped	Abatán
La Huasca	2.000	APU	Arena	Galardón
Hipódromo Chile	2.000	ULT	Arena	La Sexta
J. S. Jackson	1.900	5.o	Césped VSC	Galardón

MISS SUZY

Condicional	1.000	1.o	Césped	MISS SUZY
Cotejo	1.100	4.o	Césped	Parecida
Panamá	1.200	7.o	Arena	C. Blanca
Condicional	1.200	1.o	Césped	MISS SUZY
Castillo	1.400	11.o	Arena	La Estancilla
Comparación	1.100	3.o	Césped	Royal Afghan
Lyon Peña	1.600	4.o	Césped	Fausta
Polla	1.700	3.o	Césped	La Sexta
U. Souper	1.800	P.o	Arena	C. Blanca
P. Stakes	1.800	2.o	Césped	Abatán
Condicional	1.600	3.o	Césped	Conspiradora
Las Oaks	2.400	1.o	Césped	MISS SUZY

ANTILLANO

Condicional	800	1.o	Césp. VSC	Tulsa
Condicional	1.000	4.o	Césp. VSC	Alga
Condicional	1.000	3.o	Césp. VSC	Amallada
Condicional	1.000	3.o	Césped	Banderillero
Condicional	1.100	1.o	Césped	ANTILLANO
Condicional	1.200	1.o	Césped	ANTILLANO
Condicional	1.500	1.o	Césped	ANTILLANO
Condicional	1.700	7.o	Césped	Galardón
Polla	2.000	2.o	Césped	Galardón
Nacional	1.900	4.o	Césp. VSC	Galardón

LONGINES

Condicional	850	2.o	Arena	Roble Huacho
Condicional	1.200	8.o	Arena	Guin Lac
Condicional	1.200	3.o	Arena	Tantiby
Condicional	1.100	1.o	Césped	LONGINES
Condicional	1.200	1.o	Arena	LONGINES
Venezuela	1.500	3.o	Arena	Triunfador
Tanteo	1.500	1.o	Arena	LONGINES
Sesquicentenario	2.000	7.o	Arena	Marcos Paz
Nacional	2.000	12.o	Césped	Galardón
Handicap	1.400	1.o	Arena	LONGINES
J. S. Jackson	1.900	4.o	Césp. VSC	Galardón

GRANADINO

Condicional	1.200	7.o	Arena	Cortijero
Condicional	1.200	3.o	Arena	Manantial
Condicional	1.400	1.o	Arena	GRANADINO
Condicional	1.300	9.o	Arena	Riesgo
Tanteo	1.500	8.o	Arena	Longines
Handicap	1.600	3.o	Césped	Manotón
A. Vial	1.600	10.o	Césped	P. Médicis
Polla	1.700	11.o	Césped	Galardón
Handicap	2.000	4.o	Césped	Llao Llao
Nacional	2.000	P.o	Césped	Galardón
Condicional	1.400	4.o	Arena	Niquelado
Astaburuaga	1.500	2.o	Arena	Alga
Fuerza Aérea	1.500	3.o	Arena	Quick Ideal
Condicional	1.500	7.o	Césp. VSC	San Marino
J. S. Jackson	1.900	2.o	Arena	Galardón

LILY PONS

Condicional	1.000	6.o	Césped	Discorola
Condicional	1.000	7.o	Césped	Fausta
Condicional	1.400	6.o	Arena	Neolita
Condicional	1.400	APU	Arena	Cascarilla
Condicional	1.200	2.o	Arena	Gazetic
Condicional	1.500	1.o	Arena	LILY PONS
Condicional	1.500	2.o	Arena	Coherencia
U. Souper	1.800	2.o	Arena	Carta Blanca
Condicional	1.500	1.o	Arena	LILY PONS
La Huasca	2.000	9.o	Arena	Galardón
Argentina	2.000	5.o	Césped	Apolonio
M. Lyon	1.800	2.o	Arena	Alga
J. Rodríguez	1.800	7.o	Arena	Dacrón

Pronósticos de LA NACION

HIPODROMO CHILE

1a. MEDICA — Apolda — Hincapié.
2a. CHAMBECO — Ignorado — Molinero.
3a. SABRINA — Teche — Conde Hugo.
4a. BIG LADY — The Blonde Lady — Remezón.
5a. CANDENTE — San Marino — Miriantú.
6a. REY DE REYES — Orgulloso — Chalons.
7a. CANDIL — Montecatini — Cielo Azul.
8a. LE BOURGET — Torpedero — Guin Lac.
9a. BATUM — Calculador — Tacin.
10a. EMBRUJADO — Melala — Huechuquito.
11a. ASHLEY — Hija de Oro — Repintado.
12a. HILLMAN — Mister Chuki — Dollinco.

CLUB HIPICO

1a. MERRY LORD — Zambesi — Confucio.
2a. CHOCOLITO — Huiscapi.
3a. SARDINIERI — Ione — Little Hill.
4a. ACERTADA — Opresión — Virgencita.
5a. CATAVIENTO — Menelik — Alexandra.
6a. BRUNETTA — Panacea — Lesseps.
7a. MANOJO — Fortísimo — El Trebuaco.
8a. LA SEXTA — Prince Medicis — Galardón.
9a. ZIBARZAN — Yale — Capirote.
10a. BATACLAN — La Buenaventura — Banderillero.
11a. CONJURADO — Laraquete — Líbano.
12a. YUPANQUI — Los Maitenes — El Pirata.
13a. JARDIN — Panhandle — Pishuinco.
14a. VERGONZOSO — Rabito — Guadalcanal.

Ganadores desde 1930

Año	Distancia	Nombre	Edad	Peso	Jinete	Tiempo	Premio	Propietario
1930	2.400	Caloria	3	56	E. Rebolledo	2.32 2/5	60.000	"Metrenquil"
1931	2.400	Freire	3	58	E. Cáceres	2.31 2/5	60.000	A. Valdés V.
1932	2.400	Statuto	3	58	A. Gutiérrez	2.31 3/5	60.000	"Las Rosas"
1933	2.400	Rococó	3	58	J. M. Baeza	2.43 3/5	80.000	G. Valenzuela
1934	2.400	Pillería	3	56	J. M. Baeza	2.31 4/5	80.000	C. Covarrubias
1935	2.400	Iturbide	3	58	J. M. Baeza	2.31 4/5	100.000	"Los Pencones"
1936	2.400	Palais Royal	3	58	J. Zúñiga	2.31 1/5	100.000	"Limari"
1937	2.400	Maratón	3	58	A. Gutiérrez	2.32 2/5	100.000	"Amsterdarm"
1938	2.400	Mister Lee	3	58	J. Morales	2.32	100.000	"Quiorma"
1939	2.400	Grimsay	3	58	O. Ulloa	2.30 2/5	125.000	P. Rojas R.
1940	2.400	Esperanto	3	58	O. Ulloa	2.32 2/5	125.000	"Valparaíso"
1941	2.400	Pilcaniyén	3	58	M. Quezada	2.29 2/5	125.000	Carlos Garcés
1942	2.400	Rival	3	58	O. Ulloa	2.28	150.000	Eugenio Lyon
1943	2.400	Corinto	3	58	O. Ulloa	2.29 4/5	150.000	"Lota"
1944	2.400	La Bastille	3	56	F. Santander	2.29	150.000	"Bco. Encalada
1945	2.400	Botón	3	58	A. Gutiérrez	2.29 1/5	175.000	"Ch-B"
1946	2.400	Tábano	3	58	C. Cruz	2.29 1/5	200.000	"Silencio"
1947	2.040	Bromazo	3	58	J. F. Marchant	2.31 2/5	200.000	E. Barriga
1948	2.400	El Colchagüino	3	58	O. Ulloa	2.32 3/5	300.000	"El Colchagüino"
1949	2.400	Bálsamo	3	58	J. Araya	2.30	300.000	"Arjul"
1950	2.400	Tatai	3	58	C. Cruz	2.29 3/5	400.000	E. Barriga
1951	2.400	Empire	3	58	J. F. Marchant	2.28 1/5	500.000	"Anita"
1952	2.400	Fascinado	3	58	J. F. Marchant	2.29 3/5	500.000	"Anita"
1953	2.400	Intención	3	54,8	P. Flores	2.29	700.000	"Don Calixto"
1954	2.400	[illegible]	3	58,6	A. Poblete	2.29 4/5	800.000	Santiago Lyon S
1955	2.400	[illegible]	3	58	R. Madariaga	2.28 4/5	1.000.000	Const. Silva M
1956	2.400	Eu[illegible]	3	55	L. Espinoza	2.29 2/5	1.500.000	G. Reckmann
1957	2.400	Bristol	3	58	E. Araya	2.29 3/5	3.000.000	"El Bosque"
1958	2.400	Copihual	3	58	O. Olivares	2.30 3/5	4.500.000	"Copihual"
1959	2.400	Victory	3	58	E. Araya	2.29 3/5	6.000.000	"Anita"
1960	2.400	Relevo	3	58	O. Saavedra	2.28 3/5	7.500.000	"Santa Olga"

Club HIPICO

Domingo 22 de enero de 1961

PRIMERA CARRERA.— 1.200 metros.— Condicional — Para 3 años no ganadores.— Premio "Durazniio".—
A las 14 horas.

A. Núñez	1 Aisdo	55	8	H. Cisternas	0—7—3—0—4	77	13.0 de Hillman en 1.300 metros condicional con 55 kilos, Chile.
O. Muñoz	1A Confacio	55	9	H. Cisternas	0—0—0—0	1838	4.0 de El Cometa en 1.300 condicional con 55 kilos.
R. Medel	2 Caddie	55	9	A. Castro	0—6—7—4—4	50	10.0 de Bayao en 1.100 metros condicional con 51 kilos.
L. Farmer	2 Calendal	55	4	J. Castro	0—0—0—8	49	4.0 de Renegado en 1.100 metros con 55 kilos condicional.
G. Farfán	4 Don Sata	55	2	C. Santos	0—0	71	8.0 de Estiron en 1.300 metros condicional con 56 kilos, Chile.
J. Castro	5 Gifford	55	1	J. Argagnon	0—8—0—0—0	77	13.0 de Hillman en 1.300 metros condicional con 56 kilos, Chile.
J. Pérez	5A Valsavi	55	13	S. Olivares	3—8—6—0—9	77	16.0 de Hillman en 1.300 metros con 55 kilos, Chile.
R. Jaque	6 El Barbero	55	7	A. Proschle	0—4—0—0—6	80	9.0 de Bayao en 1.100 metros con 55 kilos condicional.
E. Salas	7 Iván	55	14	L. Alvarez	9—0—0	80	6.0 de Bayao en 1.100 metros con 55 kilos condicional.
G. Jorquera	8 Lido	55	12	P. Valderrama	4—5—4—5—2	2097	12.0 de Birlocho en 1.300 metros condicional con 55 kilos.
J. Escobar	8 Merry Lord	55	10	E. Rodríguez	0—0—0—9	80	2.0 de Bayao en 1.100 metros condicional con 55 kilos.
F. Pizarro	10 Pascuello	55	11	J. Maldonado	0—8—0—4—8	1462	9.0 de Compresor en 2.500 metros con 56 kilos, Chile
J. García	11 Señora	55	5	M. Rendic	2—5—4	2077	8.0 de Toquepala en 1.300 metros condicional con 53 kilos.
C. Sepúlveda	12 Zambel	55	6	A. Bulleza		80	4.0 de Bayao en 1.100 metros condicional con 54 kilos.

SEGUNDA CARRERA.— 1.000 metros.— Condicional.— Para 2 años no ganadores.— Premio "Damasco".—
A las 14.35 horas.

L. G. Farmer	1 Anarquista	55	2	A. Breque	—6	51	6.0 de Begue en 1.000 metros condicional con 55 kilos.
G. Jorquera	2 Conquistador	55	3	R. Allen	—3	99	3.0 de Pentateuco en 1.000 metros condicional con 55 kilos.
J. Escobar	3 Chocolito	55	7	F. Avaria	5—2	81	3.0 de Begue en 1.000 metros condicional con 55 kilos.
O. Muñoz	4 Huiscapi	55	1	F. León R.	7—4—2	99	2.0 de Pentateuco en 1.000 metros condicional con 55 kilos.
M. Yáñez	5 Meissen	55	6	O. Jara	—7	42	7.0 de Hill Captain en 950 metros condicional 54 kilos, Chile.
J. Adasme	6 Quintal	55	4	L. Castro	—7	79	7.0 de Enflestado en 950 metros condicional con 55 kilos.
J. Castro	7 Yetebere	55	5	E. Rodríguez	—5	81	5.0 de Begue en 1.000 metros condicional con 55 kilos.

TERCERA CARRERA.— 1.000 metros.— Condicional.— Para 2 años no ganadores.— Premio "Dalca".—
A las 14.50 horas.

L. Farmer	1 Avanzada	55	6	R. San Martín	—7	101	7a. de S. Montiel en 1.000 metros conoc. con 52 kilos.
R. Valenzuela	2 Carnavalesca	55	2	S. González	—.—.—.—		Debuta hija de Carnaval preparada por R. González.
G. Jorquera	3 Década	55	1	S. Fuentes	—.—.—.—		Debuta hija de M. Bowman, pupila de Samuel Fuentes.
C. Pezoa	4 Jone	55	7	O. Sepúlveda	—2	99	2.0 de Gran Patria en 950 metros condicional con 54, Chile.
O. Muñoz	5 Little Hill	55	3	F. Avaria	—.—.—.—		Debuta hija de Hilltop, pupila de Pedro Avaria.
C. Sepúlveda	6 Lierna	55	4	C. Covarrubias	—.—.—.—		Debuta hija de Licencioso, pupila de C. Covarrubias.
A. Núñez	7 Queen of Club	55	5	E. Rodríguez	—6	33	4a. de F. Hill en 1.000 metros condicional con 52, Chile.
J. Aravena	8 Sardinlere	55	8	J. Fuentes	—.—.—		Debuta hija de T. Moulins, pupila de J. Fuentes.

CUARTA CARRERA.— 1.000 metros.— 6a. serie "B".— Handicap.— Premio "Dust Devil".— A las 15.15
horas.

E. Núñez	1 Fidaro	55	7	A. Proschle	0—0—0—0—0	49	11.0 de Renegado en 1.100 metros condicional con 55 kilos.
F. Arredondo	2A La Gata	55	17	A. Proschle	—0	55	11a. de Minesia en 1.100 metros, 5a. serie con 48 kilos.
A. Farías	3 Fircano	55	15	M. Martínez	0—0	2099	Ultimo de Doménica en 6a. serie con 53 kilos, 1.300 metros
J. Martínez	3A New Lex	55	18	M. Valenzuela	0—8—0—7—7	1996	7a. de Cotopaxi en 1.400 metros condicional, 51 kilos, Chile.
O. Saavedra	5 Batahola	55	8	C. Sepúlveda	0—0—0—7—4	89	4a. de N. Guapa en 1.300 metros condicional con 50, Chile.
S. Escudero	5A Unibus	55	14	C. Sepúlveda	0—0—0	1898	14.0 de Cotopaxi en 1.400 metros condicional con 52, Chile.
L. Marchant	6 Acertada	55	16	R. Costantini	2—9—2—3—4	28	5a. de Bamboo en 1.300 metros condicional, 48 kilos.
V. Espinosa	8 Altavoz	55	9	O. Carreño	0—0—7—0—0	1738	12.0 de M. Kutia en 1.300 metros, 6a. serie con 46 kilos.
H. Vásquez	8A Brega	55	13	A. Gutiérrez	4—5—8—0—0	85	13a. de Minesia en 1.100 metros, 6a. serie con 48 kilos.
M. Campos	9 Diestro	55	10	R. Villa	0—5—0—9—3	102	9.0 de Ciprio en 1.200 metros, 6a. serie con 47 kilos.
H. Pilar	6A Emulación	55	19	E. Castillo	—.—.—.—		Reaparece en la pupila de E. Castillo en 6a. serie, Club.
R. Neira	7 Mesurado	55	3	O. Lizama	0—0—8—7—0	102	17a. de Ciprio en 1.200 metros, 6a. serie, con 48 kilos.
L. García	7A Bonina	55	6	N. Peralta	0—9—0—0—0	95	13a. de Minesia en 1.100 metros, 6a. serie con 48 kilos.
V. Barra	8 Regrese	55	1	L. Contreras	0—0—0—0	2099	7.0 de Big Lady en 1.400 metros condicional con 55 kilos, Chile.
J. Adasme	9 Serena	55	11	E. Scala	4—2—3—4—9	55	9a. de Minesia en 1.100 metros, 6a. serie con 48 kilos.
D. Cerda	10 Saffro	55	2	L. Castro	3—0—0—5—4	64	4.0 de Nisa en 1.400 metros condicional con 48 Kilos, Sporting.
P. Guzmán	10A Dictadora	55	8	J. Castro	0—0—0—0—0	17	Ultima de Pishuinco en 1.000 metros, 6a. serie con 45 kilos.
R. Galica	11 Opresión	51	15	J. Maldonado	0—0—4	17	4a. de Pishuinco en 1.200 metros, 6a. serie con 48 kilos.
R. Medel	12 Virginella	51	4	J. González	5—0—0—4—7	102	7a. de Ciprio en 1.200 metros, 6a. serie con 46 kilos.

QUINTA CARRERA.— 1.000 metros.— 5a. serie "B".— Handicap.— Premio "Darien".— A las 15.40
horas.

I. Samhaval	1 Agujoso	58	8	A. Gutiérrez	0—0—6—8—0	109	6.0 de Hormiguera en 1.300 metros, 5a. serie con 57 kilos.
M. Yáñez	2 Catavientó	54	5	O. Jara	0—8—5—2—0	91	3.0 de Pathfindle en 1.100 metros, 5a. serie con 57 kilos.
F. Zúñiga	3 Cuaig Cosa	54	3	D. Miranda	7—0—0—3—0	1977	Ultima de Doña Marila en 1.100 metros, 5a. serie, 46 kilos.
C. Pezoa	4 Gestalana	54	9	L. Espinosa	0—0—1—0—4	2066	4a. de Ruralina en 1.100 metros, 5a. serie con 53 kilos.
L. Farmer	5 Alexandra	52	15	J. Inda	7—0—3—1—3	44	9a. de Hodeguera en 1.300 metros, 5.a serie con 51 kilos, Chile.
G. Farfán	6 Gran Jugador	52	1	J. Castro	6—0—3—3	44	4.0 de Hodeguera en 1.300 metros, 5.a serie con 50 kilos.
J. Aravena	7 Karma	52	4	R. Bernal	0—5—7—9—0	2183	13a. de Ruralina en 1.200 metros, 5a. serie con 50 kilos.
J. García	8 Fendacdera	52	10	M. Araneda	8—0—0—5—0	2038	12a. de Medina en 1.000 metros, 5a. serie con 51 kilos.
M. Alquinta	8A Menelik	51	11	M. Araneda	0—0—0—0—4	86	4.0 de Locomotora en 1.200 metros, 6a. serie, 54 kilos, Chile.
G. Jorquera	9 Toscanella	52	7	M. Rendic	0—0—0—0—0	49	12a. de Abejita en 1.500 metros condicional con 50, H. Chile.
L. Paredes	10 Botón Rojo	48	3	J. Zúñiga	0—6—3—9—0	2066	12.0 de Ruralina en 1.100 metros, 5a. serie con 49 kilos.
N. N.	11 Toledo	46	6	A. Proschle	0—0—7—7—7	63	7.0 de Panhandle en 1.100 metros, 5a. serie con 45 kilos.

SEXTA CARRERA.— 1.000 metros.— 3a. serie.— Handicap Ace.— Premio "Dalcahue".— A las
16.05 horas.

O. Saavedra	1 Exclusive	58	6	J. González	3—0—0—4		
J. Parra	1A Dior	51	10	J. González	4—1—3—0		
O. Saavedra	2 Mary Lyss	58	11	N. N.	2—4—6—0		
F. Ulloa	3 Phillipp	58	2	J. Melero	—.—.—.—		
O. Olivares	4 Camorrera	56	7	R. Allen	—0		
H. Vera	4A Heracito	50	5	R. Allen	—0		
A. Naranjo	5 Café Filho	54	3	N. N.	1—2—1—5		
F. Toro	6 Lis	54	12	N. N.	—.—.—.—		
I. Saavedra	7 Brunetta	53	8	E. Navarro	0 4—4		
S. Arellano	8 Fanacea	52	5	J. Cavieres	2—1—2—3		
H. Obregón	9 Janitra	47	9	O. Pérez	6—0—0—3		
F. Vásquez	10 Lessepo	45	1	N. N.	3—1—1—0		

6a. Carrera transmisión telefónica desde el V. Sporting C.

SEPTIMA CARRERA.— 1.000 metros.— 4a. serie.— Handicap.— Premio "Dinamo".— A las 16.30 horas.

E. Contreras	1 Manolín	57	1	A. Inda	9—7—5—6—0	2066	Penúltimo de El Gitanillo en 1.600 metros, 3a. serie, 47 kilos.
G. Jorquera	2 Dale	54	7	B. Fuentes	9—5—8—7—0	168	Ultimo de Dominguin en 1.100 metros, 3a. serie con 52 kilos.
C. Sepúlveda	3 Demon	52	8	C. Sepúlveda	0—0—8—7—1	85	Ganó a Repintado en 1.400 metros, 3a. serie con 48, Chile.
H. Salas	4 El Trebusco	52	6	J. M. Baeza	1—1—5—4—5	63	5.0 de Rebozo en 1.900 metros condicional con 51 kilos.
J. Aravena	5 Adelina	51	9	P. Medina	3—2—1—3—2	101	3a. de Dominguin en 1.500 metros, 3a. serie con 48 kilos.
C. Pezoa	6 Fortistma	51	5	D. Sotomayor	3—1—3—1—2	49	9.0 de Prejuicio en 1.500 metros, 4a. serie con 55 kilos.
O. Farfán	7 Abanerada	50	10	C. Santos	0—8—9—8—0	85	14a. de Demón en 1.400 metros, 3a. serie con 55 kilos, Chile.
J. Castro	8 Prejuicio	50	11	V. Ramírez	8—1—9—5—1	89	Ganó a Fortisimo con 48 kilos en 1.500 metros, 4a. serie.
H. Ponce	9 Utopista	49	4	F. Chamorro	6—3—9—7	19	7.0 de El Chimborazo en 1.600 metros, handicap con 49 kilos.
A. Núñez	10 Manolo	48	3	V. Romo	6—3—7—8—2	60	3.0 de Río Manso en 1.100 metros, 5a. serie con 58 kilos.
N. Vásquez	11 Atómico	49	2	G. de la Cerda	3—8—8—7—0	8	15.0 de Ashley en 1.300 metros con 55 kilos, 4a. serie, Chile.

OCTAVA CARRERA.— 2.400 metros.— Clásico "El Derby".— (Transmisión telefónica desde el Valparaí.
en Sporting Club).— Con apuestas.— A las 17 horas.

H. Sepúlveda	1 Amoníaco	56	5	J. Melero	1—1—7—3—6		
R. Valenzuela	2 Galardón	56	5	J. Inda	1—5—1—3—1		
O. Saavedra	3 Granadino	56	8	F. Inda	4—5—3—3—7		
F. Ulloa	4 Longines	58	2	J. Melero	1—0—0—4		
O. Olivares	5 Palmetto	58	1	A. Bulleza	0—3—3—2—2		
H. Pizarro	6 F. Médicis	58	7	A. Breque	1—4—4—2—3		
J. Parbeco	7 Restatado	58	4	P. Valderrama	1—4—0—0—5		
S. Vera	8 Alga	55	11	R. Allen	1—4—0—1—1		
E. Araya	9 La Seña	55	3	J. Cavieres	3—1—1—1—2		
O. Saavedra	10 Lily Pons	55	10	P. Valderrama	1—9—5—2—7		
[illegible]	11 Miss Sass	55	6	C. Covarrubias	3—7—2—3—1		

Transmisión telefónica desde el Valparaíso Sporting Club

NOVENA CARRERA.— 1.600 metros.— Especial.— Handicap.— Premio "Humberto Pérez".— A las 17.35
horas.

[illegible]	1 Gallardo	56	4	A. Bulleza	6—0—1—1—0	69	6.0 de Galardón en 1.900 metros clásico con 54 kilos. V. S.
L. Espinosa	2 Yale	57	7	D. Sotomayor	3—4—3—3—1	2104	Ganó a Apolonio en 2.400 metros clásico, con 51 kilos.
J. Escobar	3 Millonario	55	6	J. Fuentes	3—1—3—3—1	104	Ganó a Nazca en 2.000 metros, handicap con 58 kilos.
C. Farmer	4 Rebozo	54	8	A. Breque	1—0—3—3—1	33	Ganó a Philipp en 1.900 metros condicional con 50 kilos.
O. Muñoz	5 Maqueste	53	1	V. Ramírez	2—3—1—2—4	2104	4.0 de Yale en 2.400 metros, clásico, con 52 kilos.
R. Contreras	6 Tipsia	52	8	J. Argagnon	1—2—3—6—0	2104	6.0 de Yale en 2.400 metros, clásico, con 53 kilos.
J. Aravena	7 Dchi Chenia	46	2	V. Ramírez	3—[illegible]	53	4.a de Rebozo en 1.900 metros, condicional, con 47 kilos.
S. Escudero	8 Pies Negros	45	3	F. León	9—8—3—3—2	104	2.0 en empate, donde ganó Millonario en 2.000 metros, 34 k.
[illegible]	9 Pimienta	45	4	T. Melero	3—1—2—3—5	* 104	4.0 de Millonario en 2.000 metros, handicap, con 35 kilos.

DECIMA CARRERA.— 1.000 metros.— 3a. serie.— Handicap.— Premio "Don Tes".— A las 17.50 horas

[illegible]	1 Chico Alto	56	9	J. Cisterna	0—3—3—8—0	105	6.a de Tremo en 1.000 metros, C. Especial con 49 kilos.
L. Escobar	2 Randestiero	55	6	J. Cavieres A.	3—1—0—1—3	65	3.0 de Villos en 1.000 metros carrera especial, con 47, V. S.
A. Monroya	3 Erigo	52	7	J. Salas	1—7—0—0—6	56	6.a de Bataraz en 1.200 metros, carrera especial, con 49 k.
J. Aravena	4 Hijo de Oro	51	3	H. Medina	2—1—4—4—7	54	Ganó a Snow Boy en 1.500 metros, 3.a serie, con 48 kilos
A. Núñez	5 Oscar	51	8	J. Melero	1—2—4—7	35	7.0 de Bataraz en 1.000 metros, 3.a serie, con 53 kilos.
C. Pezoa	6 La Buenaventura	50	1	E. Inda	3—5—1—7	57	7.a de Symphonist en 1.100 metros, 3.a serie, con 54 kilos
C. Sepúlveda	7 Mesquete	49	10	C. Sepúlveda	3—1—6—6—0	93	11.0 de Sinai en 1.200 metros, 2.a serie, con 51,5, Chile.
S. Escudero	8 Nahis	47	3	J. Inda	7—5—6—2—4	57	4.0 de Symphonist en 1.100 metros, 3.a serie, con 50 kilos.
H. Ponce	9 Pisco Sour	47	8	F. Chamorro	6—7—9—0—2	100	7.0 de La Girondin en 1.200 metros, 3.a serie con 52 kilos
[illegible]	10 Batallón	45	4	A. Proschle	9—0—7—5—3	57	2.0 de Symphonist en 1.100 metros, 3.a serie, con 46 kilos.

DECIMOPRIMERA CARRERA.— 1.000 metros.— 6a. serie "A".— Handicap.— Premio "Durfil".— A las
18.20 horas.

O. Núñez	1 Fitión	58	7	O. Urquidi	2—3—6—4—0	66	11.0 de Gran Diva en 1.600 metros, 6.a serie con 54, V. S. O.
N. N.	1-A Biagra	56	5	A. Gutiérrez	0—0—6—9—0	2099	11.a de T. Flores en 1.200 metros, condicional, con 51 kilos.
R. Contreras	2 Arabesca	56	11	H. Garretón	—.—.—.—	——	Reaparece esta pupila de H. Garretón con 56 kilos.
H. Salas	3-A Portilla	56	10	J. M. Baeza	0—0—0—5—7	35	7.a de Minesia en 1.100 metros, 6.a serie, con 51 kilos.
E. Núñez	3 Conejrado	55	15	H. Méndez	0—0—0—4—0	49	12.0 de Renegado en 1.100 metros, condicional, con 53,4.
O. Saavedra	5-A T. Verde	54	2	C. Sepúlveda	0—0—9—0—0	75	10.0 de Estiron en 1.200 metros, condicional, con 56 k. Chile
F. Valenzuela	4 Candabes	54	6	A. Proschle	2—2—0—8—5	11	5.a de Cerise en 1.100 metros, condicional, con 51 kilos.
N. N.	4-A Lalka	53	8	A. Proschle	2—8—3—3—0	102	10.a de Ciprio en 1.200 metros, 6.a serie, con 53 kilos.
C. Sepúlveda	5 Libano	53	13	C. Covarrubias	3—3—0—5	50	5.0 de Bayao en 1.100 metros, condicional, con 55 kilos.
A. Núñez	6 Picante	52	14	J. Maldonado	0—0—0	1000	Reaparece este hijo de Antar que estrena, J. Maldonado.
J. M. Aravena	6-A Estitiza	49	14	D. Miranda	2—0—2—6—0	1875	Penúltima de Soberbio en 1.200 metros, 5.a serie, 53 k. Chile
J. Castro	7 Big Romance	52	3	V. Romero	3—0—6—0—1	102	3.a de Ciprio en 1.200 metros, 6.a serie, condicional, con 51 kilos.
N. N.	7-A Tulurón	52	9	E. Inda	0—4—4—0—2	49	7.0 de Renegado en 1.100 metros, condicional, con 55 kilos.
C. Pezoa	8 Byrón	52	50	A. Valdés	0—0—8—0—9	49	9.0 de Renegado en 1.100 metros, condicional, con 55 kilos.
L. Lo García	9 Espargilina	52	17	N. Peralta	5—5—6—0—8	88	10.a de Locomotora en 1.200 metros, 6.a serie, con 50. Chile.
L. G. Farmer	8-A Sausalito	52	18	B. San Martín	0—0—0—0—6	17	8.0 de Pishuinco en 1.000 metros, 6.a serie, con 52 kilos.
M. Yáñez	10 Pinicrove	52	4	J. Aragnon	4—6—4—7—0	49	10.a de Renegado en 1.100 metros condicional, con 51 kilos
O. Jorquera	10-A Paperie	51	10	J. Melero	0—0—0—7—0	1946	12.0 de Horiziana en 1.000 metros, 6.a serie, con 51 kilos.
M. Vásquez	11 Samurais	52	13	G. de la Cerda	0—0—4—0—0	1368	Ultimo de Castañar en 1.200 metros, condicional, 55 kilos. Ch.
J. Martínez	11-A Tremal N.	52	1	S. Micell	2—6—6—0—6	55	6.0 de Minesia en 1.100 metros, 6.a serie con 53,5 kilos.
R. Jaque	12 Lorquesie	50	21	E. Cifuentes	0—0—0—3 4	102	4.0 de Ciprio en 1.200 metros, 6.a serie, con 49 kilos.

DECIMOSEGUNDA CARRERA.— 1.000 metros.— 5a. serie.— Handicap.— Premio "Dichato".— A las 18.50
horas.

L. G. Farmer	1 Belloe	58	3	A. Breque	2—3—4—1—1	2096	Ganó a Cascarilla en 1.400 metros con 54 kilos, Chile.
E. Saavedra	2 Yupanqui	57	9	O. de la Cerda	9—7—7—1—1	84	1.0 de Tasajo en 1.400 metros, 4a. serie, con 49, Chile.
J. Aravena	3 Arsana	54	10	E. Bartlerovic	2—5—0—0—0	8	17a. de El Atorrante en 1.500 metros, 5a. serie, 53,5, Chile.
N. Vásquez	3-A Distinguido	53	7	O. Lizama	0—7—0—6—0	74	Penúltimo de Teche en 1.400 metros, 7a. serie, con 50,5, Chile.
C. Pezoa	4 Camará	54	1	H. Medina	4—0—6—8—2	1158	Con la muda de C. Pezoa reaparece en 1.000 metros, 5a. serie.
J. M. Aravena	5 Crow	54	15	P. Medina	1—4—7—6—3	21	10a. de Radiante en 1.600 metros, 5a. serie, con 48 kilos.
J. Escobar	6 Sun Glory	54	4	V. Romo	4—0—0—0—6	103	6.a de Nono en 1.600 metros, 5a. serie, con 45 kilos, Club.
J. Caro	6-A Trompeta	53	13	V. Romo	0—5—3—9—0	1997	12a. de Emula en 1.300 metros, 6a. serie, con 52,0, Chile.
E. Peña	7 Monje	53	8	M. Amaya	3—9—3—7—0	56	10 de Sun Glory en 1.500 metros, 6a. serie, con 55,5 kilos.
A. Núñez	8 Los Maitenes	51	2	O. Jara	8—4—5—6—6	58	8.0 de Sun Glory en 1.500 metros, 6a. serie, con 53 kilos.
G. Jorquera	9 Testamento	51	14	J. Salas	3—2—1—4—0	58	11.0 de Sun Glory en 1.500 metros, 6a. serie, con 53 kilos.
J. Martínez	10 El Pirata	50	6	M. Valenzuela	0—5—5	76	3.a de Montepín en 1.400 metros, 6a. serie, con 49, Chile.
G. Farfán	11 Bajulane	49	5	F. Cavieres	0—5—0—0—0	58	14.0 de Sun Glory en 1.500 metros, 6a. serie, con 51,4 kilos.
L. A Marchant	11-A Predicador	45	12	O. Sarmiento	0—4—5—3—5	58	9.0 de Sun Glory en 1.500 metros, 5a. serie, con 46 kilos.
R. Montoya	12 Ovas	49	11	J. Fuentes	0—3—0—8—0	2066	Ultima de Ovasa en 1.500 metros, 5a. serie, con 49 kilos.

DECIMOTERCERA CARRERA.— 1.000 metros.— 5a. serie "A".— Handicap.— Premio "Diosa".— A las
19.35 horas.

L. G. Farmer	1 Buadisca	54	9	A. Breque	6—0—0—0—0	2163	11a. de G. Puyehuita en 1.300 metros, 4a. serie, 51 kilos.
C. Pezoa	2 Hamurabi	54	4	J. Maldonado	3—7—4—0—7	2101	7.a de Nertina en 1.300 metros, 5a. serie, con 56 kilos.
E. Contreras	3 Manuelillo	54	8	E. Inda	4—4—0—8—0	82	Penúltimo de Bitecho en 1.500 metros condic con 52, H. Chile.
J. M. Aravena	4 Pachandle	54	11	A. Sepúlveda	6—5—1—1—3	107	3.o de C. Rodes en 1.200 metros, 5a. serie, con 54 kilos.
C. Sepúlveda	5 Ruralina	54	7	T. Herrera	7—0—1—1—0	44	12a. de Hodeguera en 1.300 metros, 5a. serie, con 54. H. Chile.
H. Salas	5-A Melekzaman	53	14	T. Herrera	0—0—4—0—4	22	4.a de Dvali en 1.000 metros, 5a. serie, con 57 kilos.
J. Aravena	6 Titanium	53	7	P. Briones	3—7—6—1—7	82	7.o de Bitecho en 1.500 metros condic, con 53. H. Chile.
J. Caro	7 Pishuinco	52	6	A. Valdés	4—6—5—1—2	186	2.a de Hormiguera en 1.200 metros, 5a. serie, con 55 kilos.
L. A. Paredes	8 Stephan	52	5	H. Cisternas	3—4—5—1—5	12	9.o de Huamachuco en 1.400 metros condic, con 56 kilos. Ch.
E. Saavedra	8-A C. Claro	51	3	H. Cisternas	7—5—5—3—5	107	12.o de C. Rodes en 1.300 metros, 5a. serie, con 53 kilos.
G. Farfán	9 Rubicanda	51	15	C. Santos	0—4—5—0—8	96	8a. de Coherencia en 1.200 metros, 3a. serie, con 46,1. H. CH.
A. Núñez	10 Romance	49	8	E. Rodríguez	9—4—2—8—0	1829	Ultima de Pausette en 1.000 metros, 5a. serie, con 49,6 kilos.
J. Martínez	11 Jardín	48	10	E. Castillo	2—4—3—5—0	107	5.o de C. Rodes en 1.300 metros, 5a. serie, con 50 kilos.
H. Ponce	12 Tarulla	48	15	F. Chamorro	1—8—6—0—0	107	8.o de C. Rodes en 1.300 metros, 5a. serie, con 56 kilos.

DECIMOCUARTA CARRERA.— 1.000 metros.— 4a. serie.— Handicap.— Premio "Dalcahue".— A las 19.50
horas.

O. Núñez	1 Furry	55	4	J. Salas	0—9—8—7—0	2107	Ultimo de La Buenaventura en 1.300 3a. serie con 46 kilos.
J. Caro	1-A Rabito	48	15	R. Martí	5—1—0—9—0	94	10.o de Sisty en 1.300metros, 4a. serie con 52 kilos, Chile.
J. Escobar	2 Cortijo	54	8	H. González	7—0—2—8—7	95	7.o de Sinai en 1.300 metros, 3a. serie con 49 kilos, Chile.
E. Salas	2 Vergonzoso	54	7	J. González	0—4—6—1—2	83	3.o de Demón en 1.400 metros, 3a. serie con 54 kilos, Chile.
G. Saavedra	4 Mimosa	53	9	E. Inda	2—8—0—1	24	5a. de Le Girondin en 1.000 metros, 4a. serie con 54 kilos.
R. Montoya	4-A Parlestie	49	6	J. Cifuiga	5—5—1—0—3	116	8a. de N. Brujo en 1.300 metros, 4a. serie con 55 kilos.
R. Escudero	5 Norfolk	53	17	F. Puentes	4—0—3—7—6	109	6.a de Le Girondin en 1.300 metros, 3a. serie, 46 kilos.
R. Medel	6 Binding	52	10	A. Valdés	0—0—8—0—0	63	11a. de Nantar en 1.100 metros, 4a. serie con 55 kilos.
L. G. Farmer	6-A Guadalcanal	50	15	R. Celpa	0—0—0—0—2	116	6.a de N. Brujo en 1.300 metros, 4a. serie con 53 kilos.
O. Jorquera	7 Trivolité	52	11	L. A. García	7—7—3—9	24	8a. de Le Girondin en 1.000 metros, 4a. serie, 52 kilos.
R. Montoya	7-A Macisa	47	13	A. Castro	0—1—8—0—9	63	9a. de Nantar en 1.100 metros, 4a. serie con 50 kilos.
R. Escudero	8 Norte Chico	51	14	L. Espinoza	1—6—0—0—0	82	10.o de Nantar en 1.100 metros, 4a. serie con 54 kilos.
R. Medel	8-A Tortugia	50	3	P. Valderrama	7—0—0—0—0	110	Penúltimo de N. Brujo en 1.300 metros, 4a. serie con 54 kilos.
R. Montoya	9 Río Manso	51	5	H. Cisternas	0—8—0—8—1	60	Ganó a Villita en 1.100 metros, 5a. serie con 50 kilos.
C. Pezoa	10 Don Manuel	50	1	J. Inda	4—7—6—8—0	24	10.o de Le Girondin en 1.000 metros, 4a. serie con 50 kilos.
C. Sepúlveda	11 Mesurada	50	5	J. Cavieres A.	9—8—8—0—0	21	Ultima de Vilma en 1.000 metros, 4a. serie con 48, V. S., Club.
F. M. Aravena	12 Estitrón	48	12	H. Cisternas	4—5—0—2—1	75	Ganó a P. Arni en 1.300 metros condicional con 56 kilos, Chile.

Capirote galopó a Prejuicio

Señaló 42 segundos para los 700 metros

A las 7.15 horas de la mañana registramos uno de los mejores aprontes de la jornada. En efecto, a esa hora Valentín Ramírez hizo ingresar a la pista a sus pupilos Capirote y Prejuicio, y les ordenó trabajar sobre 700 metros: Sobre los lomos de Capirote iba Omar Muñoz y sobre Prejuicio, Raúl Valenzuela. Ambos animales largaron en una línea y tomaron, desde la salida, mucho vuelo. A los 300 metros corridos, Capirote comenzó a tomar distancias, y se escapó de Prejuicio, ganándolo, al final, por muchos cuerpos y señalando, para los 700 metros, 42 segundos clavados.

Otros aprontes controlados en esta pista, son:

CLUB HIPICO

300 METROS:

BYRON (Pezoa), en 18 1|5.

400 METROS:

HAMURABI (Pezoa), en 24.
TERUEZA (Contreras), en 24 3|5.
LAIKA (aprendiz), en 25.
TALADRO (aprendiz), en 25.
TAGUITA (aprendiz), en 24.
MINOSKA (G. Saavedra), en 24 3|5.
TUTUVEN (Pezoa), en 24; repitió en 24.

500 METROS:

BRAVIO (E. Saavedra), en 32 2|5.
BALUMBA (Muñoz), en 31 2|5.
VALESKA (Valenzuela) y FOGGIA (Montoya), en 30 2|5; iguales.
FRESCO (R. Jaque), en 30 tres quintos.
KINORA (Muñoz), en 31.
ROMANCE (A. Núñez), en 31.
PINTURERO (Yáñez), en 31 1|5.
CHOCOLITO (Escobar), en 31.

HIPODROMO Chile

Domingo 22 de enero de 1961

PRIMERA CARRERA.— 1.400 metros.— 8a. serie.— A las 7.45 horas.

1 Toledo	1 Cabañero	55 10	M. Rendic	0—0—0—0—0	2052 15.o de Thorex en 1.400 metros con 53,1 kilos en 8a. serie.
2 Ovalle	2 S. Amelia	55 7	A. Muñoz	0—0—0—0—0	37 8a. de Agrisur en 1.300 metros con 53 kilos; 1.22 1/5; 7a. serie.
3 Pérez	3 Nurelya	54 2	E. Sepúlveda	0—5—0—0—0	74 8a. de Teche en 1.400 metros con 53 kilos; 1.28 3/5; 7a. serie.
4 Villa	4 Ranquén	54 4	O. Lizama	3—0—0—0—0	1 14.o de Bayón en 1.300 metros con 52,6 kilos en 7a. serie.
5 Filacro	5 Apolda	52 5	A. Luna	0—3—0—4—4	74 4a. de Teche en 1.400 metros con 49,6 kilos; 1.28 2/5; 7a. serie.
6 Martínez	6 Grosa	52 3	A. Vodanovic	0—0—0—0—0	1784 8a. de Bañista en 1.300 metros con 48 kilos en 1.30; 7a. serie.
7 Díaz	7 Médica	52 2	J. Quiñteros	0—0—5—0—4	37 4a. de Agrisur en 1.300 metros con 48,5 kilos en 7a. serie.
8 Guzmán	8 Bañista	52 9	J. Salfate	1—0—0—0—0	2052 14a. de Thorex en 1.400 metros con 49,6 kilos en 8a. serie.
9 Adame	9 Desquitado	47 8	J. Salfate	0—0—0—0—0	1 16a. de Bayón en 1.300 metros con 46 kilos; 1.28 1/5; 7a. serie.
10 A. García	10 Padella	50 1	A. Henríquez	0—0—0—0—0	37 14a. de Agrisur en 1.300 metros con 49,7 kilos en 7a. serie.
11 Nova	11 Llismén	51 12	R. Costantini	0—0—4—0—0	74 13.o de Teche en 1.400 metros con 49,6 kilos; 1.28 2/5; 7a. serie.
12 Barrios	12 Almendrada	48 6	J. Herane	0—2—0—0—0	74 11a. de Teche en 1.400 metros con 47 kilos; 1.28 1/5; 7a. serie.
13 Arancibia	13 Baredra	48 13	V. Cepeda	4—6—3—6—3	74 3a. de Teche en 1.400 metros con 48 kilos; 1.28 2/5; 7a. serie.
14 Vásquez	14 Blockade	48 11	R. Quiroz	6—0—0—4—0	37 15a. de Agrisur en 1.300 metros con 46 kilos en 7a. serie.
15 Rodríguez	15 Hincapié	48 14	R. Albornoz	0—0—0—0—3	74 9.o de Teche en 1.400 metros con 48 kilos; 1.28 2/5; 7a. serie.
16 Díaz	16 Canquenina	48 11	S. Olivares	0—0—0—6—0	74 7a. de Teche en 1.400 metros con 46,6 kilos; 1.28 5/5; 7a. serie.
17 Moreno					

SEGUNDA CARRERA.— 1.500 metros.— Condicional.— A las 8.20 horas.

1 Pérez	1 Aronde	56 18	L. Orellana	—.—.—.—.—	—— Debuta. Hijo de Bazileus II en Bohemian Grove, por R. Roussel.
2 Campos	2 Caporal	56 15	L. Orellana	0—6—0	1368 Último de Covadonga en 1.100 metros con 49 kilos, en el Club.
3 Aguilera	3 Ateniense	56 10	S. Miceli	0—0—0—0—0	1891 13.o de Rajadiablo en 1.100 metros con 51 kilos; 1.5 3/5. Club.
4 Toledo	4 Austríaco	56 11	R. Costantini	0—0—5—0—0	77 8.o de Hillman en 1.300 metros con 53 kilos. Tpo.: 1.21 3/5.
Gran Pilar	5 Canterbury	56 4	M. Barticevic	0—0—0—0—0	56 Último de Bayso en 1.100 metros con 55 kilos. Tpo.: 1.7. Club.
6 Caro	6 Cuerdo	56 15	M. Torres	0—0—0—6—0	75 13.o de Estirón en 1.300 metros con 53 kilos. Tpo.: 1.30 4/5.
7 G. Farmer	7 Chambero	56 16	A. Breque	0—0—0—0—4	75 4.o de Estirón en 1.300 metros con 56 kilos. Tpo.: 1.20 4/5.
Gobierna	8 Fantasma	56 2	R. San Martín	0—0—0—0	48 8.o de Renegade en 1.100 metros con 55 kilos. Tpo.: 1.7. Club.
9 Bimbar	9 Ignorado	56 13	J. Salas	0—5—0—5—3	77 3.o de Hillman en 1.300 metros con 52 kilos. Tpo.: 1.21 3/5.
10 Farías	10 Amatambo	56 9	M. Martínez	0—0—0—6—0	1787 Último de Miltown en 1.300 metros con 54 kilos en 1.14 4/5.
11 Barros	11 Lombardero	56 6	J. Suárez	0—3—2—4—2	77 2.o de Hillman en 1.300 metros con 56 kilos. Tpo.: 1.21 3/5.
12 Mobile	12 Mobile	56 8	A. Henríquez	0—3—0—0—0	2 13.o de Titanium en 1.400 metros con 53 kilos. Tpo.: 1.26 2/5.
13 Molinero	13 Molinero	56 14	E. Scala	0—0—4—0—0	75 6.o de Estirón en 1.300 metros con 52 kilos. Tiempo: 1.20 4/5.
14 Prefer	14 Prefer	56 17	A. Muñoz	0—0—0—0—0	75 9.o de Estirón en 1.300 metros con 54 kilos. Tpo.: 1.20 4/5.
15 Principe A.	15 Principe A.	56 7	J. Gallegguillos	2—5—0—3—2	75 2.o de Estirón en 1.300 metros con 56 kilos. Tpo.: 1.20 4/5.
16 Raro	16 Raro	56 19	J. Castro	4—4—6—4—3	77 3.o de Hillman en 1.300 metros con 52 kilos. Tpo.: 1.21 3/5.
17 Rivetorte	17 Rivetorte	56 3	M. Valenzuela	0—0—0—0	1301 12.o de Manuellito en 1.300 metros con 52,2. Tiempo: 1.35 4/5.
18 Semente	18 Semente	56 5	A. Vodanovic	0—0—0—6—0	77 10.o de Hillman en 1.300 metros con 56 kilos. Tpo.: 1.21 3/5.
19 Torrentoso	19 Torrentoso	56 1	A. Bulleú	0—5—0—2—6	77 6.o de Hillman en 1.300 metros con 56 kilos. Tpo.: 1.21 3/5.
20 Vino Dulce	20 Vino Dulce	56 20	A. Lab	0—0—6—0—0	77 13.o de Hillman en 1.300 metros con 53 kilos. Tpo.: 1.21 3/5.
21 Zarela					

TERCERA CARRERA.— 1.400 metros.— 7a. serie.— A las 8.55 horas.

1 A. García	1 Ambición	54 14	D. Solís	1—0—0—0—3	76 3.o de Montepín en 1.400 metros con 49,5 kilos en 6a. serie.
2 Alquinta	2 La Treleó	55 7	S. Miceli	0—0—6—4—0	76 12a. de Montepín en 1.400 metros con 51,5 kilos en 6a. serie.
3 Vila	3 Cursado	55 6	S. Miceli	0—5—3—3—0	76 7.o de Montepín en 1.400 metros con 55,5 kilos en 6a. serie.
4 Farmer	4 Madonna	55 18	O. Becerra	5—6—0—0—0	39 3a. de Finalidad en 1.200 metros con 60,4 kilos en 6a. serie.
5 H. Aravena	5 Mañanita	55 15	J. Fuentes	0—0—0—0—0	76 8a. de Montepín en 1.400 metros con 51,5 kilos en 6a. serie.
6 Barra	6 Alfar	55 5	R. Yáñez	4—0—3—3—0	37 3.o de Agrisur en 1.300 metros con 54,5 kilos en 7a. serie.
7 Pola	7 Juan Angel	55 1	L. Santos	0—0—0—0—0	17 Rodó en la carrera que Pishuinco ganó a Piribuseo en el Club.
8 Campos	8 Emula	55 15	I. Duque	0—1—0—0—0	58 Última de Sun Glory en 1.500 metros con 49 kilos, 6a. serie. Club.
9 Aguilera	9 Mala Gente	55 13	I. Duque	0—0—0—0—0	37 16.o de Agrisur en 1.300 metros con 54,6 kilos en 7a. serie.
10 Toledo	10 Sabrina	51 10	M. Rabello	6—0—0—3—2	74 2a. de Teche en 1.400 metros con 53 kilos; 1.28 2/5; 7a. serie.
11 Díaz	11 Bayón	50 4	A. Valenzuela	4—6—0—1—0	76 9.o de Montepín en 1.400 metros con 49 kilos; 1.28 2/5; 6a. serie.
12 Adame	12 Conde Hugo	50 2	R. Maggi	0—0—6—0—6	76 8.o de Montepín en 1.400 metros con 49,2 kilos en 6a. serie.
13 Medina	13 Don Iván	50 9	A. Lab	0—0—8—0—0	76 10.o de Montepín en 1.400 metros con 49 kilos en 6a. serie.
14 Valenzuela	14 Soberbio	50 10	R. Villa	1—4—5—3—0	37 13.o de Agrisur en 1.300 metros con 55 kilos; 1.22 1/5; 7a. serie.
15 Pozo	15 Teche	50 3	T. Bustos	0—5—0—0—1	74 Ganó a Sabrina en 1.400 metros con 51,5 kilos en 7a. serie.
16 Díaz	16 P. Criesta	49 11	M. Valenzuela	3—2—4—0—2	37 2.o de Agrisur en 1.300 metros con 51 kilos; 1.22 1/5; 7a. serie.
Gran Pilar	17 Moraima	49 17	J. Bernal	6—6—6—3—0	1 Penúltima de Bayón en 1.500 metros con 55,5 kilos en 7a. serie.
18 Toro	18 Moulinet	49 8	T. Herrera	5—5—3—0—0	102 13.o de Ciprio en 1.200 metros con 50 kilos en 6a. serie. Club.
19 Espinoza					

CUARTA CARRERA.— 1.400 metros.— 6a. serie.— A las 9.30 horas.

1 Sandoval	1 Kubán	55 7	A. Petit	1—4—0—0—2	76 2.o de Montepín en 1.400 metros con 54,6 kilos en 6a. serie.
2 Saavedra	2 Big Lady	54 8	J. Melero	0—0—6—4—0	83 8a. de Yoyo en 1.400 metros con 48,5 kilos en 5a. serie.
3 Díaz	3 Mardita	54 3	A. Valenzuela	6—3—0—2—0	83 13a. de Yoyo en 1.400 metros con 46,7 kilos en 5a. serie.
4 Núñez	4 Oro en Polvo	51 11	A. Valenzuela	0—0—0—0—0	76 14.o de Montepín en 1.400 metros con 54,3 kilos en 6a. serie.
5 Aravena	5 Pantruquita	50 15	R. Albornoz	5—0—0—0—0	39 Rodó en la carrera en que Finalidad venció a Arc de Triomphe.
6 Vásquez	6 Apostando	52 10	A. Gutérrez	0—5—0—0—0	44 9.o de Bodeguera en 1.300 metros con 48 kilos en 5a. serie.
7 Rodríguez	7 Ambientado	52 14	E. Barticevic	0—0—0—8—0	60 10.o de Río Manso en 1.100 metros con 52 kilos, 5a. serie. Club.
8 Adame	8 Calentura	52 6	J. Salfate	6—3—0—0—0	2036 10a. de Gran Dama en 1.400 metros con 50 kilos en 7a. serie.
9 Salas	9 Sun Shine	52 4	P. Briones	0—0—6—3—0	2096 13.o de Leviathan en 1.200 metros con 50 kilos en 7a. serie.
10 A. García	10 Dulce Lady	52 5	I. Duque	0—0—0—5—0	2036 12.o de Gran Dama en 1.400 metros con 49,4 kilos en 7a. serie.
11 Cerda	11 Remesón	52 2	E. Núñez	0—6—1—4—3	102 2.o de Ciprio en 1.200 metros con 48 kilos, 6a. serie. Club.
12 A. Paredes	12 The Blonde L.	52 10	A. Muscatt	0—0—0—0—4	76 4a. de Montepín a 51.400 metros con 54 kilos en 6a. serie.
13 Toro	13 Nunca Más	51 1	M. Valenzuela	0—4—0—4—2	86 3a. de Locomotora en 1.200 metros con 49 kilos en 6a. serie.
14 Cerda	14 Baldovino	50 3	S. Olivares	0—0—0—0—0	58 15.o de Sun Glory en 1.500 metros con 50 kilos, 6a. serie. Club.
15 Martínez	15 Floretista	50 5	J. Gallegguillos	0—0—0—4—0	76 11.o de Montepín en 1.400 metros con 55,5 kilos en 7a. serie.
16 Valenzuela	16 Niká	49 12	S. Miceli	0—4—0—0—0	86 7a. de Locomotora en 1.200 metros con 51 kilos en 6a. serie.

QUINTA CARRERA.— 1.400 metros.— 1a. serie.— A las 10.00 horas.

1 Vila	1 Stravinsky	60 2	S. Miceli	2—6—4—1—6	93 6.o de Niquelado en 1.500 metros con 56 kilos. Tiempo: 1.31
2 Saavedra	2 Candente	54 6	E. Cáceres	3—3—0—1—4	78 4.o de Fazendeiro en 1.400 metros con 54 kilos; en la 1.a s.
3 Salas	3 Mirlanto	54 5	E. Briones	5—5—1—3—1	41 Ganó a Dominado en 1.300 metros con 48 kilos; en la 1.a s.
4 Soto	4 Black Bar	53 1	P. Valderrama	2—6—0—6—3	78 3.o de Fazendeiro en 1.400 metros con 54,6 kilos; en 1.a serie
5 Meneses	5 Royal Tudor	50 3	J. Castro	0—0—0—5—0	78 Penúltimo de Fazendeiro en 1.400 metros con 53 kilos; 1.a s.
6 Valenzuela	6 Peiping	50 7	J. González	6—5—2—5—3	92 3.o de Katamón en 1.200 m. con 48 kilos; Tiempo: 1.13 2/5.
7 Cura	7 San Marino	48 4	R. Maggi	0—0—0—0—0	10 3.o de Candente en 1.500 m., con 53 kilos; en la 2.a serie.
8 Alonso	8 Sameer	47 9	A. Vodanovic	3—1—1—2—3	78 Último de Fazendeiro en 1.400 metros con 49 kilos; 1.a serie
9 Jiménez	9 Bonachón	45 3	O. Becerra	0—1—1—0—0	78 8.o de Fazendeiro en 1.400 metros con 46,7 kilos; en 1.a serie
10 Amstilly					

SEXTA CARRERA.— 950 metros.— Condicional.— A las 10.30 horas.

1 Vila	1 A. Mundos	55 6	J. Bernal	0	42 8.o de Hill Captain en 950 metros con 55 kilos; tiempo 0.58 3/5
2 Alquinta	2 Campo Bajo	55 8	T. Bustos	0—4	79 4.o de Enfiestado en 950 metros con 55,2 kilos; tiempo 0.58 1/5
3 Díaz	3 Mirlanto	55 2	H. González	8	42 9.o de Hill Captain en 950 m., con 55 kilos. Tiempo 0.58 3/5
4 Cerda	4 Destiempo	55 16	M. Aranda	6—0	79 3.o de Enfiestado en 950 metros con 55 kilos. Tiempo 0.58 1/5
5 Soto	5 El Buinca	55 4	A. Vodanovic	4	42 4.o de Hill Captain en 950 metros con 55 kilos. Tpo. 0.59 3/5
6 Sandoval	6 Orgulloso	55 1	A. Henríquez	—.—.—.—.—	—— Debutante, hijo de Sandwood en Orientada, por Trafalgar.
7 Martínez	7 Platino	55 9	H. Gazmuri	5	42 5.o de Hill Captain en 950 metros con 53 kilos. Tpo. 0.58 3/5
8 Galán	8 R. de Reyes	55 3	F. Jacial	—.—.—.—.—	—— Debutante. Hijo de Taranto en Peleadora, por Honolulu.
9 Contreras	9 Snipe	55 11	P. Bagú	—.—.—.—.—	—— Debutante. Hijo de Comodor en Nounette, por Hamlet.
10 Díaz	10 Tagupire	55 5	F. Castro	3	43 3.o de Hill Captain, en 950 metros con 54 kilos; Tpo. 0.58 3/5
11 Mermoulia	11 Telémaco	55 7	D. Miranda	2	79 2.o de Enfiestado en 950 metros con 54 kilos. Tpo.: 0.58 1/5.

SEPTIMA CARRERA.— 1.400 metros.— 8a. serie.— A las 11 horas.

1 Saavedra	1 Ch. Philippe	54 5	J. Melero	6—0—0—6—0	2075 Penúltimo de Banderillero en 1100 metros con 57, en el Club
2 Ojeda	2 Montecatini	53 4	J. Castro	1—0—1—6—4	80 5.o de Ali Babá en 1.400 metros con 56,5 kilos; en la 2.a serie
3 Farmer	3 Cielo Azul	53 9	A. Breque	2—6—0—4—3	46 3.o de Anita Luisa en 1.300 metros con 53 kilos; en 1.a, 2.a s.
4 Pena	4 Huamachuco	53 7	E. Inda	3—6—0—1—0	62 12.o de Nantar en 1.100 metros con 56 kilos; en 4.a s. Club.
5 Silva	5 Souvenir	50 1	E. Inda	4—1—2—0—0	108 7.o de Dominguito en 1.500 metros con 54 kilos; en 3.a s. Club
6 Barrios	6 Broche de Oro	50 6	E. Rodríguez	1—1—1—3—5	80 3.o de Ali Babá en 1.400 m., con 50,5 kilos; en 1.a, 2.a serie
7 Sepúlveda	7 Querétaro	50 3	A. Petit	6—5—3—2—0	80 Penúltimo de Ali Babá, en 1.400 metros con 54 kilos, 2.a serie
8 Valenzuela	8 Zuavo	49 2	O. Becerra	6—3—2—6—0	2093 10.o de Guin Lac en 1.200 metros con 47,5 kilos; en 1.a, 2.a s.
9 Pineda	9 Melania	48 8	P. Bagú	0—1—0—6—6	54 Penúltima de Hijo de Oro en 1.500 metros con 53; 3.a s. Club
10 Aravena	10 Candil	48 10	J. Fuentes	0—1—1—1—3	80 2.o de Ali Babá en 1.400 metros con 46,5 kilos; en 1.a, 2.a s.

OCTAVA CARRERA.— 1.500 metros.— Clásico.— A las 11.35 horas.

1 Maturana	1 Garrochista	63 8	S. Miceli	6—0—0—1—1	7 Ganó a Gran Amigo en 1.200 metros con 56 kilos; en 1.11 4/5
2 Ruiz	2 Solferino	57 8	A. Sepúlveda	1—0—0—2—0	81 7.o de Quick Ideal en 1.800 metros con 55,5 kilos. Tpo.: 1.50
3 E. Toledo	3 Mequetrefe	54 4	A. Sepúlveda	1—0—0—6—5	41 Último de Mirlanto en 1.300 metros con 59,5 kilos; 1.a serie.
4 Aravena	4 Atropella	55 9	A. Sepúlveda	1—1—5—4—0	2091 Último de Dacrón en 1.800 metros con 50 kilos. Tpo. 1.50 3/5
5 Escobar	5 Honroso	53 13	R. Allen	8—1—2—5—3	5 3.o de Yaquil en 1.500 metros con 55,5 kilos; en la 1.a serie
6 Pena	6 Torpedero	51 1	R. Villa	2—0—3—3—0	2058 9.o de Garrochista en 1.200 metros con 53,5 kilos; en 1.12 1/5
7 Farías	7 Le Bourget	50 11	J. Castro	0—1—0—1—1	3089 Ganó a Katamón en 1.200 metros con 50 kilos; en la 1.a serie
8 Farmer	8 Magnate	50 2	A. Breque	0—0—0—0—4	2058 4.o de Garrochista en 1.200 metros con 51 kilos; en 1.12 1/5
9 Caro	9 Huamball	49 7	L. Orellana	0—0—3—4—3	43 1.o de Stravinsky en 1.400 metros con 47 kilos. Tpo.: 1.25.
10 Valenzuela	10 Alerón	49 5	V. Ramírez	0—0—3—2—0	58 Último de Bataras en 1.200 metros con 53 kilos; en el Club
11 Toro	11 Guin Lac	47 10	H. González	1—2—0—1—2	92 2.o de Katamón en 1.200 metros con 51,5 kilos; en la 1.a serie
12 Escobar	12 Planetario	45 6	P. Inda	3—0—1—2—6	78 6.o de Fazendeiro en 1.400 metros con 46 kilos; en la 1.a serie
13 Espinoza					

NOVENA CARRERA.— 1.400 metros.— 5a. serie.— A las 12.15 horas.

1 Alquinta	1 Libor	56 8	R. Bernal	0—4—1—4—6	84 6.o de Tasajo en 1.400 metros con 48,5 kilos; en la 4.a serie
2 Vásquez	2 Avasallador	55 11	A. Muñoz	4—0—0—5—0	84 8.o de Tasajo en 1.400 metros con 48,1 kilos; en 4.a serie
3 Toledo	3 Modelista	54 14	J. Troya	0—0	84 14.a de Tasajo en 1.400 metros con 47 kilos; en 4.a serie
4 Barrios	4 El Atorrante	53 8	J. Troya	0—1—1—1—5	83 5.o de Yoyo en 1.400 metros con 55,5 kilos; en 1.26, 5.a serie
5 Guzmán	5 Batum	53 16	O. López	0—0—4—3—0	88 12.o de Arc de Triomphe en 1.200 metros con 56 kilos, 5.a serie
6 Aravena	6 Vizcaíno	53 4	A. Lab	4—0—0—4—0	83 11.o de Yoyo en 1.400 metros con 56 kilos; en 1.26 en 5.a serie
7 Sepúlveda	7 Huarello	52 6	A. Petit	3—0	106 7.o de Hormiguera en 1.200 metros con 54 kilos; 5.a s. Club
8 Soto	8 Andén	51 1	J. Herane	3—1—4—6—0	83 14.o de Yoyo en 1.400 metros con 54 kilos; en 1.26 en 5.a s
9 Pozo	9 Calculador	51 15	J. Gallegguillos	0—5—0—0—3	83 1.o de Yoyo en 1.400 metros con 50 kilos; en 1.26; 5.a serie
10 Díaz	10 Chafial	51 17	E. Sepúlveda	6—3—0—0—0	83 10.o de Yoyo en 1.400 metros con 53,5 kilos; en 1.26; 5.a serie
11 Nova	11 Tacín	49 9	E. Sepúlveda	0—0—0—3—2	88 2.a de Arc de Triomphe en 1.200 metros con 47,5 k. 5.a serie
12 Barra	12 Chuchaco	50 2	O. Lizama	0—0—0—0—0	83 7.o de Yoyo en 1.400 metros con 53 kilos; en 1.26; en 5.a serie
13 Farmer	13 Vatán	50 13	O. Becerra	2—3—0—0—4	83 4.o de Yoyo en 1.400 metros con 51,5 kilos; en 1.26 5.a serie
14 Martínez	14 Ayacucho	50 10	S. Miceli	0—0—0—0—0	83 9.o de Yoyo en 1.400 metros con 52,5 kilos; en 1.25; 5.a serie
15 Allende	15 Didú	50 18	A. Vodanovic	6—0—0—0	106 Último de Hormiguera en 1.200 metros con 53 kilos, 5.a serie
16 García	16 Saint Louis	49 3	S. Olivares	5—3—1—0—0	8 10.o de El Atorrante en 1.500 metros con 52 k., en 5.a serie
17 Meneses	17 Montepín	48 13	J. Castro	0—5—0—0—1	76 Ganó a Rubán en 1.400 metros con 54,5 kilos; 1.26 2/5; 6.a s.
18 Arancibia	18 Monte Real	47 7	E. Scala	0—0—0—0—0	44 Último de Bodeguera en 1.300 metros con 52 kilos; en 3.a s.
19 Díaz					

DECIMA CARRERA.— 1.400 metros.— 4a. serie.— A las 12.55 horas.

1 Pozo	1 Jesdito	57 4	E. Inda	3—3—5—0—0	85 10.o de Demón en 1.400 metros con 50 kilos en 3a. serie.
2 Saavedra	2 El Cayano	57 13	H. Cisternas	4—1—3—3—6	85 8.o de Demón en 1.400 metros con 48,5 kilos en 3a. serie.
3 Ojeda	3 Belgica	56 7	J. Castro	6—2—3—5—4	39 4a. de Prejuicio en 1.300 metros con 53 kilos; 4a. serie. Club.
4 Aravena	4 Melala	54 10	J. Suárez	0—0—6—5—2	84 2a. de Tasajo en 1.400 metros con 50,1 kilos en 4a. serie.
5 Escobar	5 El Beduino	52 11	P. Briones	1—0—0—0—0	94 11.o de Sixty en 1.200 metros con 52 kilos en 4a. serie.
6 Vásquez	6 Kundalini	52 6	R. Allen	6	45 11.o de Leviathan en 1.300 metros con 54 kilos en 4a. serie.
7 Rodríguez	7 Embrujado	52 9	G. de la Cerda	0—0—0—0—4	84 4.o de Tasajo en 1.400 metros con 50 kilos en 4a. serie.
8 Adame	8 Greenwich	51 2	E. Valenzuela	3—0—3—2—0	9 12.o de Ashley en 1.300 metros con 50,5 kilos en 4a. serie.
9 Díaz	9 Sinisola	51 2	V. Romero	2—0—6—0—0	9 8.o de Ashley en 1.300 metros con 50,5 kilos en 4a. serie.
10 Cortés	10 Caranela	50 14	A. Muñoz	3—3—3—3—5	9 5a. de Ashley en 1.300 metros con 49,8 kilos en 4a. serie.
11 Farmer	11 Hechaquilla	49 8	D. Miranda	0—6—5—5—0	84 7.o de Tasajo en 1.400 metros con 49 kilos en 4a. serie.
12 Cura	12 Yoyo	49 15	L. Orellana	6—0—0—0—1	83 Ganó a Lady Montes en 1.400 metros con 52,5 kilos, 5a. serie.
13 Salas	13 Bodeguera	49 5	M. Vilballos	0—6—0—3—1	44 Ganó a Federación en 1.300 metros con 53 kilos en 5a. serie.
14 Valenzuela	14 S. O. S.	49 3	A. Lab	0—0—0—0—0	84 10.o de Tasajo en 1.400 metros con 48,6 kilos en 4a. serie.
15 Díaz					

DECIMA PRIMERA CARRERA.— 1.400 metros.— 8a. serie.— A las 13.30 horas.

1 Saavedra	1 Pollito de Oro	58 8	J. Melero	4—0—0—0—0	80 Último de Ali Babá en 1.400 metros con 47,7 kilos en 3a. serie.
2 Barrios	2 Vistimado	54 6	A. Valenzuela	5—5—0—0—6	80 8.o de Ali Babá en 1.400 metros con 47,1 kilos en 3a. serie.
3 Aravena	3 Reret Basque	53 11	O. Lizama	2—6—0—0—0	47 10.o de Amigable en 1.300 metros con 53,5 kilos en 3a. serie.
4 Ojeda	4 Reputado	53 2	J. Castro	3—6—0—5—2	85 2.o de Demón en 1.400 metros con 51 kilos en 1.28 1/5, 3a. serie.
5 Cerda	5 Abejita	52 8	O. Becerra	0—6—0—0—1	43 Ganó a Audrey por nueve cuerpos en 1.500 metros con 54.
6 Soto	6 El Espiante	50 4	O. Lab	0—0—4—4—0	85 13.o de Demón en 1.400 metros con 51,5 kilos; 1.28 1/5; 3a. serie
7 Vásquez	7 Fusta Libre	50 7	A. Contreras	6—0—0—0—0	85 12a. de Demón en 1.400 metros con 51,5 kilos; 1.28 1/5; 3a. serie
8 Díaz	8 Hija de Oro	50 1	A. Vodanovic	0—0—0—6—0	62 12a. de Nantar en 1.100 metros con 50 kilos, 4a. serie. Club.
9 Rosay	9 Banquero	49 2	Y. Romo	0—0—0—0—6	47 6.o de Amigable en 1.300 metros con 50 kilos en 3a. serie.
10 Cerda	10 Canta Gitana	49 14	J. Suárez	0—0—6—3—5	85 5a. de Demón en 1.400 metros con 49,5 kilos; 1.28 1/5, 3a. serie.
11 Valenzuela	11 Rialamar	49 10	A. Muñoz	0—0—0—0—4	85 4.o de Demón en 1.400 metros con 48,5 kilos; 1.28 1/5, 3a. serie.
12 Díaz	12 Hechaquilla	49 9	P. Cavieres	0—4—0—0—0	85 9.o de Demón en 1.400 metros con 51,1 kilos; 1.28 1/5, 3a. serie.
13 Aravena	13 Tasajo	49 15	E. Cáceres	4—3—0—0—1	84 Ganó a Melala en 1.400 metros con 50 kilos en 4a. serie.
	14 Ashley	49 12	J. Bernal	0—2—4—1—4	47 4.o de Amigable en 1.300 metros con 47,5 kilos en 3a. serie.

DECIMA SEGUNDA CARRERA.— 1.500 metros.— Condicional.— A las 14.15 horas.

1 Contreras	1 Africander	56 13	P. Bagú	3—0—0—1—0	89 14.o de Río Manso en 1.100 metros con 53 kilos, 5a. serie, Club.
2 Sandoval	2 Abuzet	56 2	A. Henríquez	0—0—0—0—0	12 Penúltimo de Huamachuco en 1.400 metros con 56, 1.28 2/5. Club.
3 Salas	3 Bazar	56 7	T. Herrera	1—5—0—4—5	23 5.o de Vergonzoso en 1.000 metros con 54 kilos, 5a. serie, Club.
4 Díaz	4 Bufido	56 1	N. Vargas	1—0—0—0—0	1853 Último de Niquelado en 1.400 metros con 59 kilos, 1.24 3/5.
5 Núñez	5 Calcrane	56 8	J. Suárez	0—0—0—0—0	1499 8.o de Azul y Verde en 1.300 metros con 52 kilos en 1.20 4/5.
6 Aravena	6 Cazador	56 14	J. M. Baeza	5—0—0—0—0	59 Penúltimo de Prejuicio en 1.500 con 51 kilos, 4a. serie, Club.
7 Maravena	7 Coral	56 4	A. Breque	2—1—0—0—4	61 4.o de Bitecho en 1.500 metros con 56 kilos en 1.33 1/5.
8 Meneses	8 Cortijera	56 11	P. Cisternas	0—3—4—0—0	82 11.o de Bitecho en 1.500 metros con 56 kilos en 1.33 1/5.
9 Montecinos	9 Dollinez	56 16	J. Castro	6—3—2—2—2	12 2.o de Huamachuco en 1.400 metros con 56 kilos en 1.28 2/5.
10 Díaz	10 El Cometa	56 9	C. Tapia	3—3—2—1—0	1788 Último de Abatán en 1.800 metros con 54 kilos en 1.48, Club.
11 Cerda	11 El Obrero	56 15	L. A. Orellana	3—0—3—0—0	1817 17.o de La Sexta en 2.000 metros con 56 kilos en 2.2 1/5
12 Barrios	12 Hilman	56 1	M. Torres	0—0—0—3—1	77 Ganó a Lombardero en 1.300 metros con 56 kilos en 1.21 3/5.
13 Díaz	13 Hula Ramana	56 3	R. Bernal	0—6—0—0—0	1822 10.o de Samovar en 1.400 metros con 52 kilos en 1.26 1/5.
14 Aravena	14 Mister Chuki	56 5	P. Cavieres	2—1—0—4—3	82 3.o de Bitecho en 1.500 metros con 55 kilos en 1.33 1/5.
15 Pozo	15 Pertatito	56 12	A. Gutérrez	0—0—6—0—0	61 6.o de Fanfandie en 1.100 metros con 56 kilos, 5a. serie, Club.
	16 Warid	56 3	H. González	6—0—5—0—0	2016 7.o de Tuquilidor en 1.300 metros con 51 kilos, 5a. serie, Club.

REPINTADO ESTA MEJOR QUE NUNCA

Corre el domingo en la 11a. carrera

REPINTADO se vio muy corredor en la pista del Hipódromo Chile. Acompañado por Royal Tudor, el pupilo de Julio Castro Ruiz señaló 38 segundos 1/5 para los 800 metros, ganando muy lejos el hijo de Barranco, que el próximo domingo se encuentra anotado entre los pupilos de la 11a. carrera.

Los aprentes cronometrados por nuestros reporteros, en esa cancha, son:

200 metros:

TORPEDERO (L. A. García), en 12 3/5; repitió en 12.
ATROPELLO (L. E. Toledo), en 12 2/5.
CAMPO BAJO (M. Alquinta), en 12 4/5.

500 metros:

MILTOWN (C. Ojeda) y BELGICA (R. Núñez), en 32; fácil, Miltown.
POSITIVO (J. García), en 33.

600 metros:

BODEGUERA (M. Alquinta), en 36 1/5.
REPINTADO (G. Farfán) y R. TUDOR (H. Galaz), en 38 1/5; fácil, Repintado.

800 metros:

P. NUEVO (J. Adasme) y TRIUNFADOR (J. Toro), en 49 2/5; fácil, Triunfador.

PISTA DE ARENA (de subida)

200 metros:

TECHE (L. E. Toledo), en 12 3/5; repitió en 12 3/5.
MARDITA (

VALPARAISO Sporting CLUB
VIÑA del MAR

PRIMERA CARRERA.— 800 METROS.— PREMIO "EL DEBUT".— CARRERA ESPECIAL.— CONDICIONAL.— 2 AÑOS NO GANADORES.— A LAS 9 HORAS.—

P. Ulloa	1 Big Hunter	54 10	C. Muñoz	Big Burn	Shell	— — —
J. Pacheco	2 Flaubert	54 6	G. Mancilla	Atophan	La Flecha	— — —
I. Saavedra	3 Parisien	54 11	G. Sarmiento	Meser	P. Angeli	— — —
G. Lerma	4 Retary	54 4	E. Spiros	S. Fare	Roxana	— — —
D. Santibáñez	5 Argolla	51 3	J. González	W. Prince	L. Baltimore	— — —
H. Pilar	6 Odile	51 9	A. Breque	Forest Row	Palestra	— — —
G. Núñez	7 Bujara	51 7	M. Maira	Biritatou	Tanganyika	— — —
F. Toro	8 Fragoig	54 8	J. Suárez	Forest Row	Barquera	— — —
B. Madariaga	9 Peñaflor	51 3	J. Cavieres	S. Sky	Siboney	— — —
S. Vera	10 Miss Florida	51 1	R. Allen	Copernic	Cambotra	— — —
E. Frías	11 Smile	51 2	F. Parisi	Mr Chum	Supercola	— — —

SEGUNDA CARRERA.— 1.400 METROS.— PREMIO "DESLINDE".— NOVENA SERIE.— A LAS 9.40 HORAS.—

G. Lerma	1 Memorial	55 14	C. Muñoz	Quelus	Maripepa	— — 0
J. Farías	2 M. California	54 7	H. Alcántara	Franquico	California	0—0—4
J. Pujol	3 Contrahamba	53 4	G. González	Sandwood	Arica II	0—0—0
H. Soto	4 J. Attendrai	53 10	O. Saavedra	Ch. Tquem	Bretaña II	6—0—3
E. Frías	5 Loquita	53 12	F. Gallegullos	M. Bowman	Lógica	0—2—0
E. Vásquez	6 Tamborco	53 13	J. González	S. Meridian	Tostada	0—0—0
J. Mejías	7 Aitul	52 16	E. Spiros	Siracusano	Alsa	0—0—0
F. Suárez	8 Longoloma	51 2	E. Spiros	Atophan	Campera II	6—1—0
J. Manríquez	9 La Pelaita	52 13	U. Bravo	M. Cross	La Violeta	2—1—4
H. Quijada	10 Huaicuten	51 5	O. Leiva	Hardendale	Coquetta	0—6—0
J. Parra	11 Insurrecta	51 9	O. Silva	Volpir	Revoltosa	0—0—5
A. Orellana	12 Rígida	51 5	O. Urbina	Underworld	Ria	0—3—5
M. Toro	13 Quintilla	49 11	G. Sarmiento	My Chum	Quilapenes	0—0—0
F. Anífir	14 Prince Joseph	51 16	M. Jara	La Teiller	La Ruante	6—0—5
F. Vargas	15 Barquimero	46 1	J. Arenas	Stark	Barcarola	1—0—0
G. Cortés	16 Bendita	45 8	G. Mancilla	Jali	Bendolina	3—0—3

TERCERA CARRERA.— 1.400 METROS.— PREMIO "DAKOTA".— CONDICIONAL.— SERIE "A".— A LAS 10.23 HORAS.—

J. González	1 Vamos	54 18	O. Allaga	Alcatraz	Mirame	— — — 0
S. Benavides	2 Luxury	49 4	O. Castillo	Gallardo	Lucaya	0—0—0
E. Arellano	3 Battle Fox	49 3	D. Bernal	Blue Fox II	Batna	— — 0—6
J. Parra	4 Beudia	48 9	F. Parisi	M. Cross	Bolaita	— — 3—6
H. Obregón	5 Idero	48 14	U. Bravo	W. Prince	Huella	0—0—0
G. Núñez	6 Palmichar	48 13	J. Romero	Sandwood	Chinade	0—0—0
E. Vásquez	7 Roi d'Amour	48 7	G. Urquidi	Quemarropa	Salala	— — — 0
G. Cortés	8 Bombenera	45 5	E. González	Big Burn	Cantina II	— — 0—4
V. Lopez	9 Espinosa	45 10	J. Medina	Teodolito	Espinosa	0—0—0
E. Pérez	10 Jakarta	45 12	G. Pérez	La Vent	Judith	0—0—0
F. Anífir	11 La Cilotana	45 15	A. Martínez	Florete	Rosana	5—0—0
M. Toro	12 Lucero	48 3	H. Alcántara	R. d'Atout	Luz Verde	8—5—0
J. Miranda	13 Malleinos	45 11	C. Manríquez	Bufón	Mortosatafia	6—0—0
A. Orellana	14 Marbi	45 2	H. Navarro	Bachelier	Macurena	0—4—6
N. N.	15 Medina	45 1	J. González	T. B. Road	Q. of Mayfair	0—3—0
J. Cornejo	16 Pizza Greco	45 8	G. Sandoval	Polo Sur	Matulina II	— — —

CUARTA CARRERA.— 1.400 METROS.— PREMIO "DAKOTA".— CONDICIONAL.— SERIE "B".— A LAS 11.10 HORAS.—

G. Saavedra	1 La Buly	52 11	J. Medina	Blue Fox II	Betubal	— — — 0
D. Santibáñez	2 El Pouce	51 3	M. Maira	Polo Sur	Eulalia	0—5—0
S. Vera	3 Maina	49 14	A. Bullerd	T. B. Road	Provita	— — — 4
M. Toro	4 Ben Hur	48 8	G. Mancilla	W. Prince	Century	0—3—3
S. Benavides	5 Pellizco	48 9	H. Alcántara	Lt. Bar	Pilastra	4—2—0
H. Pilar	6 Sarmiento	48 7	A. Martínez	M. Bowman	Sahara	2—5—6
G. Cortés	7 Andrea	45 4	A. Breque	El Gaucho	Cresset	0—0—3
S. Pérez	8 Bazara	43 10	O. Leiva	Brandem	R. Maria	0—0—0
H. Obregón	9 Carretera	45 2	E. González	A. Tereh	Chirona	— — 0—0
F. Anífir	10 Chimbona	45 6	O. Castillo	Monty II	Chimba	0—0—2
N. N.	11 Diatriba	45 13	G. Pérez	My Chum	Digital	6—5—0
J. Cornejo	12 La Pollita	45 1	D. Sandoval	Hardendale	Q. Popeta	0—3—0
J. Parra	13 Miss Nebuco	45 5	F. Parisi	Liberty	F. White	0—3—4
J. Miranda	14 Sta. Carolina	45 17	F. Parisi	Teodolito	S. Rosa	—5—5—5
E. Vásquez	15 Miss Sonia	45 16	G. Sarmiento	Mio Sea	Bufonada	0—0—0
A. Orellana	16 Volmiriaria	45 15	H. Navarro	Monty II	Volumiuna	3—0—0

QUINTA CARRERA.— 1.400 METROS.— PREMIO "PEDRO H. MAC CLELLAND".— PRIMERA SERIE.— A LAS 12 HORAS.—

G. Núñez	1 Dark Blue	53 5	O. Allaga	Blue Fox II	Veleidosa	— — —
I. Saavedra	2 Lord Diener	52 2	J. Cavieres	S. Fare	Costanera	— — — 3
H. Pilar	3 Picaquin	51 1	J. Cavieres	Fleston	Pochette	— — — 0
B. Arellano	4 Enérgico	50 6	A. Breque	Blue Boy	Lady Ann	— — 4—1
N. N.	5 Fleuret	47 3	E. Rodríguez	Florete	Bienfaitrice	— — —
H. Obregón	6 Guanábara	45 4	J. González	Pillbistero	Gazana	4—1—1—0

SEXTA CARRERA.— 1.400 METROS.— PREMIO "DISCOVERY".— OCTAVA SERIE.— A LAS 12.45 HORAS.

G. Núñez	1 Basilea	54 1	M. Maira	Biritatou	Petrouska	3—1—3—6
E. Araya	2 Perlita	54 3	G. Sarmiento	T. Crown	Garza	0—4—0—2
J. Manríquez	3 Stream	54 6	O. Manríquez	Cambronne II	Signoretta	0—5—0—4
G. Saavedra	4 Spring	54 5	J. González	Carnaval	Represa	6—3—1—0
S. Vera	5 Olvidada	50 6	J. González	Comodor	Au Revoir	1—0—0—6
H. Soto	6 El Gorila	53 11	O. Saavedra	W. Honey	Whiteland	0—0—0—0
N. N.	7 Frometeo	53 15	O. Saavedra	Parsi	Pensilvania	0—1—0—0
F. Toro	8 Tempest	53 13	H. Navarro	W. Honey	Temple Bell	0—0—6—5
J. Pacheco	9 El Tanteo	53 12	G. Silva	Acuacero	Filadelfia	0—0—0—5
R. Arredondo	10 Fistilla	52 14	E. González	Ch. Larosse II	Flor Morada	4—0—0—3
N. Bravo	11 Melisande	52 19	U. Bravo	Ch. Tquem	Marless	6—0—5—1
A. Naranjo	12 Toquepala	52 7	F. Parisi	Madara	Tentation	0—0—1—0
E. Frías	13 Censor	52 4	F. Parisi	Sundodger	Dunas	4—0—0—0
D. Santibáñez	14 Morsima	51 2	D. Bernal	Holmbush	Mucha Labia	0—5—3—5
S. Benavides	15 El Tretarca	50 8	O. Allaga	B. Brown	Tetranela	0—0—3—4
J. Parra	16 Anaracido	49 8	L. Valle	Barranco	Aguilicha	0—4—0—3

SEPTIMA CARRERA.— 1.400 METROS.— PREMIO "DONGIL".— SEPTIMA SERIE.— A LAS 13.35 HORAS.—

O. Saavedra	1 Finiquito	56 2	H. Navarro	Cuarteto	Finura	0—0—0—3
J. Manríquez	2 Contraataque	54 4	O. Manríquez	G. Strategy	Rapaza	1—5—0—0
F. Muñoz	3 Qué Tal	49 16	O. Manríquez	Q. M. Quiere	Curefia	0—0—0—4
B. Arredondo	4 La Luchita	53 15	D. Bernal	Hardendale	C. Amaje	4—5—0—0
F. Toro	5 Boomerang	52 11	A. Breque	W. Honey	Bombacha	1—0—0—6
N. Bravo	6 Chateau d'If	52 1	O. Leiva	Ch. Tquem	Iruscha	0—0—5—5
H. Pilar	7 Srta. Luna	52 13	J. González	Copernic	Perenna	6—4—0—2
J. Pacheco	8 Ventarrón	50 6	J. González	My Chum	Carriera	0—0—1—0
A. Naranjo	9 Arcoles	51 5	D. Sandoval	Barranco	Altruista	— — 0—3
G. Pérez	10 Espejuelo	51 10	G. Pérez	Florete	Bienfaitrice	0—0—0—0
J. Parra	11 Gastadora	51 7	E. Spiros	D. Devil	Gio	0—0—0—3
S. Benavides	12 Etesoif	50 9	A. Martínez	Florete	Rosana	0—0—5—0
L. Mejías	13 Landers	50 13	A. Marchessini	Old Parr	Arabia	— — —
H. Obregón	14 Satana	50 8	O. Saavedra	Ember	Estalita	1—0—0—3
S. Arellano	15 Sparrow	50 14	L. Alvarez	S. Fare	Bridgette	0—0—0—0
F. Suárez	16 Tennists	49 7	J. Valle	Fleston	Continente	0—5—0—1

OCTAVA CARRERA.— 1.400 METROS.— PREMIO "DURTY".— SEXTA SERIE.— A LAS 14.25 HORAS

A. Naranjo	1 Jubiloso	55 16	D. Sandoval	Bayano	Juleña	— — —1
J. Núñez	2 Santuinca	55 11	L. Alvarez	Hooligan	Santa Fe	3—2—3—1
H. Pilar	3 Pachacha	54 3	G. Sarmiento	El Gaucho	Solitaria	—3—0—0
E. Araya	4 Chapultepec	53 5	J. González	Barranco	Cachemira	4—5—0—0
S. Pinto	5 Guneo	53 4	E. González	D. Devil	Gio	3—2—1—0
H. Obregón	6 Faubourien	51 9	E. González	Faubourg	Kankanette	0—0—0—0
E. Vásquez	7 La Salvanera	51 3	O. Saavedra	O. Triumph	Gala	0—0—3—3
D. Santibáñez	8 Barrabás	52 14	H. Jara	Quemarropa	Mayólica	0—0—0—0
J. Pujol	9 Maserati	52 15	O. Silva	Amasis	Mamba	—0—4—1
O. Núñez	10 Mister Fox	52 12	O. Allaga	Blue Fox II	M. Recuerdo	5—5—0—1
N. Bravo	11 Pawnee	52 7	H. Garretón	Tenuyson	Odilia	1—0—3—0
A. Orellana	12 Gruñona	51 1	H. Garretón	G. Strategy	Rapa Nui	0—0—6—0
J. Parra	13 Sofista	52 2	L. Valle	T. Highness	Sorika	0—6—0—3
S. Benavides	14 Figal	51 8	O. Saavedra	Bokara	Pialada	0—1—0—0
S. Arellano	15 Gobernista	50 6	H. Navarro	Florete	Glamour	6—6—4
G. Cortés	16 Helo	50 14	A. Breque	M. Bowman	Ala	6—0—6—3

NOVENA CARRERA.— 1.400 METROS.— PREMIO "DORMILONA".— QUINTA SERIE.— A LAS 15.15 HORAS.—

G. Saavedra	1 Colito	55 11	J. González	Licencioso	L. Negra	5—1—0—0
E. Araya	2 Sevillano	55 9	J. González	El Gaucho	Sevillanita	6—3—6—2
A. Naranjo	3 Asambica	54 4	O. Castillo	S. Fare	Argelina	6—3—1—4
H. Pilar	4 Lrse	54 13	A. Breque	W. Honey	Lysette	— — — 0
D. Santibáñez	5 Cachito Mio	53 10	M. Maira	Marsador	Melopea	— — —
J. Pacheco	6 Centelino	53 1	G. Silva	Hermanito	C. del Pilar	3—5—0—1
J. Pujol	7 Guerina	53 [illegible]	O. Silva	Atophan	Máscara	— — —0
I. Saavedra	8 Aura	52 15	G. Sarmiento	Apolo	F. Spaniard	— —6—3
S. Benavides	9 Bakú	52 13	O. Leiva	W. Prince	Barquera	—5—0—5
H. Quijada	10 Chipprendale	52 3	O. Leiva	Rosiego	Chimba	5—0—0—0
J. Parra	11 R. Brummel	52 2	E. Spiros	Fleston	D. Paul	3—0—5—5
S. Arellano	12 Coliguana	52 5	L. Alvarez	Lafontaine II	Revolta	5—6—0—4
R. Arredondo	13 Lomaso	52 6	J. Romero	Faubourg	La Loma	3—0—1—0
S. Vera	14 Sparkara	52 8	H. Navarro	A. Fare	Mofina	1—3—4—5
F. Toro	15 Jim	51 8	A. Padovani	My Chum	Luminaria	1—1—4—8
F. Frías	16 Terrasa	51 14	C. E. Vásquez	Turek	Aculina	1—6—3—4

DECIMA CARRERA.— 1.500 METROS.— PREMIO "DALCALHUE".— TERCERA SERIE.— A LAS 16.05 HORAS.—

G. Saavedra	1 Exclusivo	58 6	J. González	Hooligan	Embrollona	3—0—0—4
J. Parra	2 Filter	51 10	J. González	Madara	Danzante	4—1—3—0
O. Saavedra	3 Mery Lyss	52 11	O. Saavedra	Bufón	Mariscastada	2—4—6—0
F. Ulloa	4 Philipp	58 4	J. Molero	W. Prince	Stillness	— — —
O. Olivares	5 Camorrero	56 2	R. Allen	Pandillero	Y de Nóel	— — —0
S. Vera	6 Heraclio	56 3	R. Allen	Fleston	Hidalgo II	— — —0
A. Naranjo	7 Café Filho	56 3	O. Urbina	Hardendale	Lérida	1—3—1—5
F. Toro	8 Lia	54 12	J. Suárez	Soupi	La Vedette	— — —
I. Saavedra	9 Brunetta	52 7	J. Cavieres	Nerón	G. Viper	— — 4—4
E. Arellano	10 Pinasca	52 5	O. Pérez	Parsi	La Maya	2—1—2—3
H. Obregón	11 Janitra	47 9	O. Mancilla	My Chum	Jarrita	6—0—0—0
E. Vásquez	12 Lusaca	45 1	A. Padovani	Blue Fox II	Loceless	3—1—1—5

DECIMOPRIMERA CARRERA.— 2.400 METROS.— PREMIO "EL DERBY".— CLASICO.— A LAS 17 HORAS.—

E. Madariaga	1 Antillano	58 6	J. Molero	P. d'Or	A. de Austria	— — —0
H. Parodi	2 Galardón	58 3	J. Ioda	R. d'Atout	Garelita	— — —1
O. Saavedra	3 Granadino	58 9	P. Ioda	Meyerling	Gulna	— — —0
P. Ulloa	4 Longines	58 2	J. Molero	Boadill	Traviesa	— — —4
O. Olivares	5 Palmerín	58 1	A. Bullerd	Pensativa	Pastorita	— — —2
H. Pilar	6 Prince Mid.	58 7	A. Breque	P. d'Or	La Portada	— — —3
J. Pacheco	7 Rescatado	58 4	P. Valderrama	Soupi	Rescatada	— — —5
S. Vera	8 Alga	55 11	R. Allen	Faubourg	Avalancha	— — —
E. Araya	9 La Sexta	55 9	J. Cavieres	R. d'Atout	La Quinta	— — —
G. Saavedra	10 Lily Pons	55 10	P. Valderrama	Licencioso	Carusa	— — —
F. Toro	11 Miss Rose	55 8	C. Guerrero	Arsenio	M. Valletor	— — —

DECIMOSEGUNDA CARRERA.— 1.400 METROS.— PREMIO "DULZURINA".— CUARTA SERIE.— A LAS 17.55 HORAS.—

S. Arellano	1 Rotador	53 3	N. Ramírez	Sosiego	Stillnes	4—5—6
A. Naranjo	2 Angélica	52 7	G. Sarmiento	T. B. Road	Aida	6—0—1
I. Saavedra	3 Campanil	52 14	G. Sarmiento	Angelito	Campanada	2—0—0—5
J. Pacheco	4 Charivari	52 11	L. A. García	Sandwood	Madrileña	0—0—0—0
J. Farías	5 Lara	52 10	M. Maira	Ladino	Rumbita	6—3—0—0
E. Vásquez	6 Rosedew	52 13	G. Urquidi	Quemarropa	Rosa	— — — 1
G. Cortés	7 Sagulla	52 6	A. Breque	Beatleus II	Swanzee	6—1—3—3
F. Toro	8 Pass Firme	50 10	A. Breque	Polo Sur	Mcvourqueen	0—0—0
J. Manríquez	9 Tanger	52 4	O. Leiva	Pleasant	Timida	6—0—0—0
S. Vera	10 Baby Sister	51 15	J. González H.	Faubourg	Venus	3—5—0—1
H. Pilar	11 Quel Veinard	50 3	J. González H.	El Gaucho	Quintana	0—0—0—3
N. Bravo	12 Agradable	51 17	E. Saavedra	Terek	Athara	0—6—1—4
A. Orellana	13 Piket	50 2	L. E. Vásquez	Ch. Tquem	Guanaja	0
J. Cornejo	14 Fiador	49 9	L. E. Vásquez	Buzón	Pichada	0—5—1—3
S. Benavides	15 Girasol	49 1	H. Alcántara	S. Guard	Lucrecia	3—4—0
F. Suárez	16 Hornero	49 16	E. Vásquez	Lafontaine II	Inca	2—0—3

DECIMOTERCERA CARRERA.— 1.400 METROS.— PREMIO "DEMIAN".— TERCERA SERIE.— A LAS 18.50 HORAS.—

A. Araya	1 Mendel	57 10	H. Jara	Flauss	Fancy	0
J. Mejías	2 Narrain	56 2	O. Allaga	N. ed Din	C. Cola	— — —
E. Araya	3 Austerlitz	54 8	J. González H.	Hipo	L. Concepción	3—3—5—3
E. N.	4 Brujita	53 13	J. González H.	Biritatou	Atima	0
E. Romero	5 Cascabueno	54 9	A. Breque	B. Brown	Generalidad	3—2—3—1
S. Arellano	6 Fiaclore	54 1	L. Alvarez B.	Lafontaine II	Frialdad	4—4—2—0
I. Saavedra	7 Cantanilla	53 5	G. Urquidi	E. Vital	C. Gitana	0
J. Naranjo	8 Trombón	53 2	D. Sandoval	Boy or Boy	Covela	5—1—0—0
H. Pilar	9 Drr	52 13	A. Martínez	Ch. Larose II	Dubona	0—0—4—3
J. Parra	10 Miss Chile	52 3	S. Fuentes	Cimarrón II	Peninah	6—0
N. Bravo	11 Infanticide	52 4	U. Bravo	C. Life	Manaos	3—1—0—0
J. Pacheco	12 Miria	51 9	L. Romero	Monty	Mirouna	1—0
R. Arredondo	13 Foxy	50 12	O. Leiva	B. Fox II	Barbel	0—5—6
M. Toro	14 Gavioi	50 11	G. Sarmiento	O. Green	Pampita	1—1—0—0
S. Vera	15 La Vida	50 12	O. Sarmiento	T. B. Road	Regodona	1—1—1—3
F. Toro	16 Amestoda	48 4	F. Vásquez	Volpir	Relevo	1—4—1

DECIMOCUARTA CARRERA.— 1.400 METROS.— PREMIO "DIALECTO".— SEGUNDA SERIE.— A LAS 19.50 HORAS.—

E. Romero	1 Río Rapel	58 3	A. Breque	Taranto	Grandote	1—1—3—5
H. Pilar	2 Passepartout	57 11	A. Breque	Licencioso	Senatoria	3—0—1—4
E. Araya	3 Retucano	57 12	L. Alvarez B.	Bufón	Revolta	0—0—4—3
P. Ulloa	4 El Andaluz	56 13	U. Bravo	Huemul II	Andaluuate	1—1—1—0
O. Saavedra	5 Quino	54 9	J. González H.	O. Triumph	M. Velasera	8—1—6—5
S. Vera	6 Liebling	53 1	J. González H.	C. Life	Guapetona	3—5—1—0
N. Bravo	7 Palmedito	53 8	F. Parisi	Amasis	Palmadita	3—5—6—1
J. Manríquez	8 Palo Blanco	52 4	G. Urquidi	Parsi	P. White	0
F. Toro	9 Alter Ego	51 1	J. Suárez	Cockney	Alforja	— — 1
J. Parra	10 Loielino	50 13	S. Fuentes	Plouse	Pelusa II	— — —
B. Arredondo	11 Santo Amaro	50 7	O. Leiva	Iturbide	Recordado	0—0—4—3
M. Toro	12 Conde Clive	48 10	G. Sarmiento	S. Guard	Joya	1—1
N. N.	13 Pancho Villa	48 16	O. Sarmiento	S. Fare	Jealous	6—0—0—3
S. Arellano	14 Afroso	48 13	L. A. García	Amasis	Amira	— — —
H. Obregón	15 Chaudette	48 7	L. Espinosa	Ch. Larose II	Faldo II	— — —
E. Vásquez	16 R. del Mar	47 6	O. Urbina	Boato	Lisa	3—2—4—3

"OMAR OLIVARES, EL MEJOR DE CHILE"

LUIS A. DIAZ, el eficiente jinete chileno que actúa en Brasil, estuvo un mes entre nosotros y regresa hoy después de observar muchos por menores interesantes. Estima que de todos los jockeys que él vio, el que más le impresionó fue Omar Olivares. En el grabado posa junto a su esposa y a sus tres hijos.

* Para ayer, Luis A. Díaz, el inolvidable "Negro" Díaz, tenía anunciado su regreso a Brasil después de estar cerca de un mes entre nosotros y haber cambiado, durante ese lapso, Ahumada por la majestuosa Atlántida; el San Cristóbal, con su Zoo, por el Pan de Azúcar, y de haber sentido, en su tostado rostro, en Viña del Mar, la suave brisa del Pacífico, que reemplazó, después de mucho tiempo, a la del Atlántico que por años está sintiendo en la embrujadora Copacabana.

En un mes, Luis A. Díaz, pocas veces pudo almorzar o comer con los suyos ya que las invitaciones le "llovieron" y a nadie, como es su costumbre, le podía dar una respuesta negativa. Una de estas noches, nos tocó sentarnos a la misma mesa. Allí, como era lógico, se entabló una conversación informal que, sin lugar a dudas, giró y giró sobre el turf, la pasión de su vida, y el oficio que le ha dado un prestigio del que suelen contar sólo algunos elegidos.

Díaz, personalmente, encuentra que la hípica nuestra está en buen pie económico. Hace, para ello, la comparación de las pruebas de perdedores donde hay una diferencia de premio de cerca de 400 escudos, con relación a las brasileñas donde, actualmente, se obtienen premios de algo más de 700 escudos.

Díaz fue a los tres hipódromos centrales chilenos. En los tres, pudo observar, nuestra actual caballada. De ellos dice: "Me he asombrado con nuestra crianza y de ello me alegro mucho. No es uno sino que varios los elementos que nada tienen que envidiar a los de otros países. Me he informado que se están comprando nuevos "sire". Una buena medida ya que así se irán renovando las corrientes de sangre y luego, nuestros caballos, podrán correr de igual a igual, en los grandes premios, con los elementos de otras naciones..."

Y el tema que no podía faltar. Ese en el cual Díaz, por sus ya reconocidos méritos, estaba capacitado para hablar con mayor autoridad. ¡Su opinión sobre los jinetes chilenos...!

Sin casi pensarlo respondió en el acto: "En Chile hay un jinetazo y al cual me parece no se le han valorizado sus verdaderos méritos. Me refiero a Omar Olivares. Es un látigo completo, que posee, en los lomos de un valor, una serie de condiciones. Lo he visto en pruebas cortas y largas, y allí, como en el premio "La Copa", me dejó la impresión que en la actualidad, es el mejor de los que aquí corren..."

¿Y por qué Díaz no se viene a Chile...?

—"Muy sencillo. En Chile —dice—, dan preferencia a los caballos livianos y con ello, nosotros, los que pesamos algunos gramos mas, vemos nuestras posibilidades de correr muy disminuidas. Estoy seguro que si el mínimo aquí fueran unos 50 kilos y siempre corrieran caballos pesados —es decir, se subiera el handicap— no sólo yo, me atrevería a Chile. También lo harían otros colegas que muy a menudo recuerdan a Chile con cariño y nostalgia".

Tuvo Díaz la oportunidad de correr en "El Derby". Le fue ofrecida la monta de Parmerín pero él no se pudo dar un día más en Chile. Tiene compromisos y en su situación, además, se le espera. Su montada, preferida por miles y miles de brasileños, tiene un valor, pero como todo deportista, con pena, abre su pañuelo blanco para decir adiós mientras el corazón sufre en la partida...

Contratiempos

SEGUNDA CARRERA

MISS CALIFORNIA: 15 de enero, tuvo inconvenientes con la rodada de otro competidor.

J'ATTENDRAI: 18 de diciembre, dio una revuelta al partir, quedándose parada.

LOQUITA: 15 de enero, el jinete dio cuenta que su conducida cambió de mano a mil metros de la meta, estando a punto de rodar.

LONGOTOMA: 15 de enero, rodó.

LA PELAITA: 8 de enero, fue cargada en la partida.

HUAICUTEN: 15 de enero, fue cargada antes de la primera curva.

RIGIDA: 18 de diciembre, fue cargada en la primera curva.

TERCERA CARRERA

ROI D'AMOUR: 15 de enero, rodó.

BOMBONERA: 18 de diciembre, fue cargada a los 100 metros corridos.

LA CILLOTANA: 18 de diciembre, fue estrellada en la partida.

MARBI: 8 de enero, tuvo muchas molestias en la partida.

CUARTA CARRERA

LA BULY: 8 de enero, fue molestada en la partida.

BEN HUR: 25 de diciembre, partió ligeramente desmejorado, levantando la cabeza.

CARRETERA: 11 de diciembre, partió rezagada.

CHIMBONA: 8 de enero, fue estrellada en la primera curva.

SEXTA CARRERA

SPRING: 15 de enero, llegó con la herradura de la pata izquierda quebrada.

EL TANTEO: 8 de enero, fue abierto en los últimos 500 metros.

SEPTIMA CARRERA

CHATEAU I'If: 8 de enero, fue cargado violentamente a 200 metros de la meta.

SPARROW: 8 enero, partió levemente desmejorada.

OCTAVA CARRERA

PACHACHA: 15 de enero, el jinete dio cuenta que no pudo conducirla en buena forma.

GUNEO: 15 de enero, se asustó del público en la partida.

PAWNE: 1.o de enero, fue cargado en la partida.

SOFISTA: 15 de enero, tuvo contratiempos en las primeras distancias.

GRUÑONA: 15 de enero, fue abierto en los últimos 400 metros.

NOVENA CARRERA

BANKU: 1.o de enero, fue abierto en la última curva.

DECIMA CARRERA

HERACLIO: 8 de enero, llegó sentido de la pata izquierda.

DUODECIMA CARRERA

PASO FIRME: 25 de diciembre, fue cruzado en la partida.

DECIMOTERCERA CARRERA

CANTANINA: 15 de enero, el jinete dio cuenta que su conducida cambió de mano y se abría en las curvas.

BRUJITA: 11 de diciembre, se asustó de S. Gate, quedándose parada.

MISS CHILE: 1.o de enero, salió rezagada.

GAVIOL: 1.o de enero, el jinete no pudo cumplir las instrucciones, además se presentó el preparador a manifestar su disconformidad.

DECIMOCUARTA CARRERA

RIO RAPEL: 1.o de enero, fue abierto violentamente en la última curva y a la entrada del derecho.

PALO BLANCO: 1.o de enero, tuvo contratiempos en la primera curva, según declaraciones de su jinete.

FIGURAS DEL TURF.-

ANTONIO BULLEZU

ANTONIO BULLEZU ha triunfado ampliamente en la hípica chilena. Vino desde Argentina y tuvo la dura responsabilidad de dirigir la numerosa caballada del Stud "Anita", cuyos dueños los hermanos Nazar, figuran entre los turfmen que más saben en nuestro medio.

Bullezú supo responder a la gran confianza depositada en él y lo ha hecho con sencillez, con capacidad y con un buen sentido de lo que debe ser el difícil arte de preparar caballos.

Ha figurado entre los primeros desde hace muchos años y ha pasado también por largos períodos de mala suerte. En esos aspectos diferentes, ha permanecido inmutable, lo que revela que hay en él calidad humana. Ha sido siempre un buen colaborador de la prensa y ha brindado muchas y oportunas informaciones, saltándose aquel aire de misterio que impera en ciertos sectores del turf. Como nada de lo que hace es incorrecto, ha sido abierto, leal y sincero con sus amigos periodistas. Nunca un gran stud como el "Anita" tuvo un mejor preparador.— (Por MISTER LONDON.)

Triunfos de los jinetes

Los siguientes son los caballos con que han logrado los 10 mejores jinetes en lo que va corrido del año:

1.— JOSE MIGUEL ARAVENA: Ashley (H. CH.); Amigable (H. CH); Hija de Ora (C. H.); Sun Glory (C H.); Panhandle (C. H.); Arc de Triomphe (H. CH); Niquelado (H. CH.); Coherencia (H. CH.).

2.— FERNANDO TORO: Yaquil (H. CH.); Ali Babá (H. CH.); Alter Ego (V. C. C.); Estirón (H. CH); Ali Babá (H. CH.); Tómbola (V. S. C.).

3.— HECTOR PILAR: Big Lady (H. CH.); Good Luck (C. H.); Enérgico (V. S. C.); Sixty (H. CH.); Quemadrón (C. H.); Niño Brujo (C. H.).

4.— ENRIQUE SAAVEDRA: Candente (H. CH.); Bodegura (H. CH.); Venegas (C. H.); Niña Guapa (H. CH.); Katamón (H. CH.); Efiestado (H. CH).

5.— GUSTAVO FARFAN: Fabloso (H. CH.); Silvaviajer (H. CH.); Montepin (H. CH.); Nantar (C. H.); La Girondin (C. H.).

6.— AURELIO NUÑEZ: Batarás (C. H.); Begué (C. H.); Batarás (C. H.); Dinero al Sol (C. H.); Sarita Montiel (C. H.).

7.— RAUL VALENZUELA: Show Boy (C. CH.); Anita Luisa (H. CH.); Mis Manos (C. H.).

8.— PEDRO ULLOA: Fishuinoo (C. H.); El Chimborazo (C. H.); Iraití (C. H.).

9.— RICARDO MADARIAGA: Chisela (H. CH.); Garrochista (H. CH); La Girondin (H. CH).

10.— EDUARDO VASQUEZ: Bamboo (V. S. C.); Lessops (V. S. C.); Rosedew (V. S. C.).

Olimpis, hijo de Liberty, que está al cuidado de Alejandro H. García, perdió su calidad de reproductor.

Coquimbano, elemento de dos años, que aún no debuta, fue castrado en la Clínica del Club Hípico.

West Cross y Lincoln, que estaban en el corral de Francisco Parisi, fueron entregados a Osvaldo Urrutia.

Plumilla, que se encontraba en Concepción, regresó nuevamente a Santiago y está, otra vez, bajo las órdenes de Pedro Bórnes.

Con puntas de fuego en sus cañerías se encuentra King Way.

Remedio en la paleta izquierda le aplicaron a King John.

Only You, elemento de dos años, que fue retirado en su primera inscripción,

Manuel Rodríguez jugará en el club Zaragoza, de España

- **Astorga, el arquero de la "U", quiere una casa para renovar**
- **Boca pide que se cumplan los convenios con Pelosso y Molina**

EL JUEGO HABIL y fuerte de Manuel Rodríguez gusta mucho en España. Zaragoza paga cualquier cosa por su pase y se lo lleva.

Parece un hecho que Manuel Rodríguez, el cotizado zaguero de Unión Española no retornará al fútbol chileno. Mejor dicho, lo hará sólo para arreglar sus cosas y volver de inmediato a España, a fin de incorporarse, de manera definitiva, a las filas del club Zaragoza. En la jira que cumple actualmente Unión Española por canchas de la Madre Patria, Rodríguez ha sido uno de sus más altos valores. La prensa hispana lo ha destacado como un valor y los dirigentes del Zaragoza se han apresurado a conversar con el jugador y con Dionisio Cruz, el presidente de los rojos de Santa Laura, a fin de lograr su transferencia. Rodríguez, en cartas enviadas a su familia, anticipa que habrá un arreglo final y que él sólo vendrá de vuelta un corto tiempo a Chile para regresar a España en busca de su destino definitivo. Futbolístico y económico.

■ Manuel Astorga quiere una casa. Al conversar con los dirigentes de su club sobre la renovación de contrato, el arquero de Universidad de Chile manifestó que no deseaba una prima en dinero, sino que se le adquiriera un bien raíz. La pretensión se considera excesiva por algunos dirigentes estudiantiles, pero en todo caso, habrá arreglo. Astorga es uno de los mejores arqueros surgidos en el fútbol chileno en los últimos años y su concurso es imprescindible para la "U", sobre todo, para sus pretensiones de cumplir, una vez más, una gran campaña en el torneo oficial de 1961.

Futbolerías

HECTOR MOLINA: Boca pide a Ferro que pague su pase.

■ En la tabla confeccionada por el directorio de la Asociación Central de Fútbol para la sesión del 30 de este mes, figuran las siguientes materias: Cuota de socios y precios de las entradas para 1961; Reformas reglamentarias pendientes; Torneo por la Copa Chile, y mejoras y transformaciones en el bien raíz de calle Erasmo Escala.

■ La Federación de Fútbol pondrá en conocimiento de la Asociación Central una nota de Boca Juniors de Buenos Aires, en la que hace reclamaciones sobre saldos que le adeudan Universidad de Chile y Ferrobadminton, por los convenios que suscribieron con ocasión de la cesión de los servicios de los jugadores Orlando Peloso y Héctor Molina, respectivamente.

Santos se impuso por 2-1 a seleccionado colombiano

Botafogo ganó a Sports Boys, 4-2: Peñarol goleó 5-1 a Independiente y América venció a Nacional de Medellín

FUTBOL EN EL Mundo

CALI, Colombia, 19 (UPI).— El equipo de fútbol brasileño Santos se impuso anoche a un seleccionado colombiano por dos goles a uno en un magnífico partido en el que los jugadores visitantes se distinguieron netamente.

El primer tiempo, que terminó en un empate a un gol, fue muy emocionante. Los brasileños encontraron en ese período un contendor fuerte, bien acoplado y con buena técnica.

LIMA, 19 (UPI).— En un partido que fue del agrado de la afición p... el equipo de Botafogo, de Río, venció por cuatro goles a dos al fuerte equipo peruano Sport Boys, cuyos integrantes hicieron gala de juego brusco durante la mayor parte del encuentro.

El cuadro visitante demostró durante todo el partido mejor técnica y más penetración ofensiva, aunque sus delanteros se inhibieron ante el juego recio que por momentos deslució la competencia.

GUAYAQUIL, 19 (UPI).— Peñarol, de Montevideo, venció a Independiente, de Argentina, por cinco goles a uno en un partido del Campeonato Cuadrangular de fútbol que se jugó aquí anoche.

El primer tiempo terminó uno a cero en favor de Peñarol.

GUAYAQUIL, 19 (UPI).— El equipo Barcelona ganó el Torneo Cuadrangular de Fútbol al empatar anoche a dos goles con Emelec, en reñido encuentro.

Las posiciones quedaron como sigue: Barcelona, 5 puntos; Peñarol, 4 puntos; Emelec, 3 puntos, e Independiente, 0 punto.

En los partidos finales de anoche, Peñarol venció a Independiente por cinco a uno, y Barcelona empató con Emelec a dos tantos.

MEDELLIN, 19 (UPI).— El equipo América, de Río de Janeiro, venció anoche por cuatro goles a uno al equipo local Nacional, en la segunda fecha del torneo cuadrangular, en el que también participan Argentinos Juniors, de Buenos Aires, e Independiente, de Medellín.

El América dominó ampliamente todo el partido.

MONTEVIDEO, 19 (UPI).— Cerro venció a Sao Paulo por uno a cero en el partido del campeonato octagonal de fútbol que se celebró aquí anoche.

El primer tiempo terminó cero a cero.

EL SABADO REUNION DOBLE INTERNACIONAL DE FUTBOL

DEBUTAN — 20 HORAS

CERRO PORTEÑO

(Vicecampeón paraguayo)

ANTE

UNIVERSIDAD DE CHILE

(Campeón 1959)

Y

22 HORAS

RACING ante COLO COLO

(de B. Aires) (Campeón 1960)

VENTA DE ENTRADAS: Club Colo Colo, Cienfuegos 41 e Inmobiliaria Colo Colo, Agustinas 828, local 179; Club Deportivo Universidad de Chile, Santa Lucía 240 y Asociación Central de Fútbol, Erasmo Escala esquina Cienfuegos.

TRIBUNA NUMERADA	$ 2.500
LATERALES	1.500
GALERIAS	1.000

DIFERENCIA TRIBUNA NUMERADA SOCIOS COLO COLO — U. DE CHILE: $ 1.500.

QUIEBRES rápidos

:: Con gran dinamismo está trabajando la Comisión Interventora que nombró la Federación de Básquetbol de Chile, para que investigue las irregularidades habidas en la Asociación Femenina de Santiago. La Comisión nombrada la integran: Alonso Urrutia, Luis Castillo y Luis Céspedes.

:: **A fin de intensificar su preparación para el Campeonato Nacional que se inicia mañana, la selección de Melipilla enfrentará esta noche en su cancha al quinteto de Colo Colo.**

:: Las tres asociaciones de Santiago que participaran en el Torneo Nacional de Melipilla, tienen problemas de permisos entre sus jugadores. Es un hecho que tanto la Santiago, U. Católica y U. de Chile, viajarán a la ciudad sede, horas antes de cada encuentro y volverán una vez que finalicen su actuación.

:: Cerro Porteño, equipo paraguayo que brindó buenas actuaciones en Santiago y Melipilla, desechó la invitación que le hiciera la Asociación de Antofagasta para que jugara dos encuentros en esa ciudad este fin de semana. Los paraguayos regresan a su patria esta tarde en el Comet IV de Aerolíneas Argentinas.

:: **Ya empezaron a funcionar las grúas del básquetbol santiaguino y seguramente durante la disputa del Campeonato Nacional, varios jugadores que han sido "palabreados" por dirigentes, den el sí para cambiar de tienda.**

COPA JULES RIMET 1962:

EMBLEMA QUE SE USARA EN EL CAMPEONATO, PREMIO EL COMITE

Su autor fue Héctor Véliz. Miembros de Comisiones fueron designados

El trabajo firmado con el seudónimo "Puente Alto" resultó premiado en el concurso de emblema del Campeonato Mundial de Fútbol de 1962. El Jurado realizó previamente una selección de los trabajos, y posteriormente llamó a sus autores a un nuevo concurso. Reunidos los miembros del Jurado, luego de otorgar el primer premio, abrieron el sobre que contenía el nombre del citado seudónimo, que pertenecía a Héctor E. Véliz Román. Renato y Fernando Saragoni recibieron "mención honrosa" por su trabajo.

ESCUELA DE TURISMO E INTERPRETES.— En los cursos de verano se estudia el tema "Campeonato Mundial de Fútbol", como preparación de los alumnos para la atención de los turistas que llegarán a nuestro país.

COMISIONES. — Se designaron las siguientes comisiones: de Prensa y Comunicaciones: presidente, Ernesto Alveal; Humberto Terán, Patricio Vildósola, Oscar Morales, José Bustos, Osvaldo Cárcamo, Guillermo Herrera y Julio Gaor; de Asuntos Especiales: presidente, Hidalgo Ceballos; Oscar Luengo y Jorge Cornejo; Económica: presidente, René Sepúlveda; Juan Gofi, Antonio Talbot; de Canchas: presidente, Aquiles Cáceres; Jaime Lozada, Enrique Schnake, Víctor Galfano, Gustavo Rodiger, Oscar Luengo y Alberto Tatica, Vicente Fernández, Esteban Zolezzi y Jorge Villalobos.

ESTE ES EL emblema que se usará en el Campeonato Mundial de Fútbol por la Copa Jules Rimet 1962.

Hoy llega Racing, rival de Colo Colo

Figuras internacionales en el equipo argentino.— La "U" y Cerro Porteño, como también los albos, completaron ayer sus entrenamientos para los partidos de mañana en Ñuñoa

PIZZUTTI, veterano conductor del ataque racinguista.

El delantero internacional argentino llega hoy con su equipo para jugar mañana frente a Colo Colo. Posteriormente, el mismo elenco de Avellaneda enfrentará al conjunto de Universidad de Chile, en otra reunión internacional doble, que tendrá lugar el miércoles de la semana próxima

Los equipos de Colo Colo y Universidad de Chile entrenaron anoche en el Estadio Nacional, jugando entre ambos un cotejo futbolístico, con las formaciones que actuarán en los partidos internacionales de mañana sábado, en el mismo campo de Ñuñoa. Como es sabido, los albos enfrentarán a Racing, una de las fuerzas más representativas del fútbol argentino, y los estudiantes, a Cerro Porteño, subcampeón de Paraguay.

HOY, LOS ARGENTINOS

El celebrado conjunto de los albiceleste de Avellaneda llega hoy a Santiago, a las 9.30 horas, en vuelo de Transcontinental, trayendo a todos sus titulares, entre los que figuran varios integrantes del Seleccionado argentino: vale decir, Negri, Murua, Corbatta, Pizzutti, Belén y Sosa. Pero quizá si la novedad principal la constituye la dirección técnica del cuadro, que viene a cargo de Saúl Ongaro, ex jugador del club, que actuara aquí en la "U", y que reemplaza a "Pechito" Delatorre.

CERRO PORTEÑO

El conjunto de Asunción, que está en Santiago desde el miércoles pasado, volvió ayer a cumplir otra sesión de entrenamiento. Los jugadores guaraníes hicieron fútbol en la cancha N.o 2 del Estadio Nacional, impresionando bien con su juego veloz y fuerte. Completó así su trabajo de preparación.

Anoche, en Colo Colo, se ratificó que la reunión internacional de mañana en Ñuñoa comenzará a las 20.30 horas, con el match de la "U" y Cerro Porteño, para dar paso, a las 22.30 horas, al encuentro de Colo Colo y Racing. Hoy, a las 19 horas, las dos delegaciones extranjeras, en masa, ofrecerán una conferencia de prensa, en el Hotel Ritz.

Tiro al Blanco proclamó a los campeones y dispuso el receso

En pleno período de receso están las actividades de la Federación Nacional de Tiro al Blanco. Se dispuso, en reunión reciente, donde el presidente Waldo Ramírez hizo un resumen de las competencias y movimiento del tiro durante 1960, destacando la eficiente actuación de Rigoberto Fontt, Gilberto Navarro y equipo de la especialidad de tiro al vuelo en trap, en el sudamericano de Buenos Aires.

Finalmente, en el mismo acto procedió a proclamar a los campeones de 1960, cuya nómina es la siguiente:

CARABINA CALIBRE 22, TRES POSICIONES".— Campeón: Juan Bizama L., 1.094 puntos, Medalla de Oro; vicecampeón: Humberto Uterás S. Medalla Vermeil; y tercero: Víctor Lira H., Medalla de Cobre.

CARABINA CALIBRE 22 "MATCH INGLES".— Campeón: Juan Bizama L., Medalla Vermeil; vicecampeón: Gustavo Rojas C., Medalla de Plata; y tercero: Humberto Uterás S., Medalla de Cobre.

FUSIL MILITAR.— Campeón: Guillermo Ibáñez R., Medalla Vermeil; vicecampeón: Vicente Herrera A., Medalla de Plata; tercero: Juan Bizama L., Medalla de Cobre.

PISTOLA PRECISION.— Campeón: Rigoberto Fontt S., Medalla Vermeil; vicecampeón: Patricio Vial P., Medalla de Plata; tercero: Enrique Ojeda (Padre), Medalla de Cobre.

SILUETAS OLIMPICAS.— Campeón: Rigoberto Fontt S., Medalla Vermeil; vicecampeón: Sidney Ojeda F., Medalla de Plata; tercero: Gonzalo Larraín, Medalla de Cobre.

FUEGO CENTRAL.— Campeón: Rigoberto Fontt S., Medalla Vermeil; vicecampeón: Ignacio Cruzat S. M., Medalla de Plata; tercero: Gonzalo Larraín, Medalla de Cobre.

TIRO SKEET.— Campeón: Juan E. Lira V., Medalla de Oro; vicecampeón: Gilberto Navarro F., Medalla Vermeil; tercero: J. M. Valdés, Medalla de Cobre.

TIRO TRAP.— Campeón: Gilberto Navarro, Medalla de Oro; vicecampeón: Juan E. Lira V., Medalla de Plata; tercero: Armando Gellona, Medalla de Cobre.

ASOCIACION CAMPEONA: CONCEPCION.—

PRIMERA CATEGORIA.— Campeón: Manuel Hernais, Asociación Concepción; vicecampeón: Juan Azócar, Concepción; y tercero: Héctor Acevedo, Talca.

HIPPOFOR M. R.

SUPLEMENTO MULTIVITAMINICO EN POLVO.

GRUZAR, PUB.

HIPPOFOR MANTIENE sus caballos en óptima forma.
HIPPOFOR Proporciona mayor rendimiento
HIPPOFOR Garantiza mejor recuperación de esfuerzos prolongados
HIPPOFOR Da mayor resistencia contra las enfermedades
HIPPOFOR - Está especialmente indicado para: — caballos de carrera — potros reproductores (sementales)
— caballos trotadores y de tiro pesado
— Yeguas en gestación.

Es un producto DUPHAR M. R.

N. V PHILIPS-DUPHAR m. r. (HOLANDA) Importados y distribuidos por ibem m. r.
INSTITUTO BIOLOGICO "ENRIQUE MATTE" DE LA SOCIEDAD NACIONAL DE AGRICULTURA
Barros Luco 3259 — Tenderini 187 — Casilla 40-D — Fono 51073 — SANTIAGO

INSUPERABLE PARA SUS CABALLOS

DUPHASOL AD 3 — 25 S. m. r.
Concentrado de vitaminas A y D 3 soluble en agua para "golpe vitamínico" por vía oral de animales lactantes, pollitos, hembras en gestación, reproductores y animales debilitados.

PREMEZCLAS DOHYFRAL m. r.
Productos multivitamínicos en polvo estabilizados, para reforzar los alimentos concentrados.

DOHYFRAL EXTRA m. r
Concentrados vitamínicos en polvo, mineroesjables según procedimiento especial para máxima resorción y conservación.

DOG-O-SAN m. r.
Suplemento multivitamínico y proteico con sales minerales en polvo, para perros.

DOHYFRASALES m. r.
Suplemento multivitamínico con sales minerales en polvo.

Arriendos Ofrecen

ARRIENDO pieza a caballero solo, Aldunate 1372. (15) 20-21-22-23-P.

Animales Diversos

VENDO perrita fina Fox-Terrier y Mantón Manila, fondo negro, ocasión, Copiapó 1472. 20-21-22-I-P.

Bomberos

CUERPO de Bomberos de San Miguel, Tercera Cía., (en formación), "Unión para Servir".— Por orden del señor capitán cito a academia para el 16 y 18, y ejercicio para el 20 del presente, a las 21.30 horas. Uniforme de trabajo. Punto de reunión el cuartel.— El Ayudante. (24)-20-I-O

OCTAVA COMPAÑIA DE BOMBEROS "La Unión es Fuerza".— Cito a la Compañía a ejercicio para el viernes 20, a las 21.30 horas. Uniforme de trabajo. Punto de reunión, el Cuartel.— El ayudante. (34) 20-I O.

CUERPO DE BOMBEROS DE Quinta Normal "Lealtad y Abnegación".— Cito al Cuerpo para el domingo próximo, 22, a las 10 de la mañana, objeto, nombramiento de director honorario. Uniforme de parada. Punto de reunión, el Cuartel de la Primera Compañía.— El secretario general. (34) 22-I O.

CUERPO DE BOMBEROS DE SAN Miguel. Primera Compañía. "Lealtad y Disciplina".— Por orden del señor capitán, cito a la Compañía a ejercicio para hoy, a las 22 horas. Punto de reunión, el Cuartel. Tenida, uniforme de trabajo.— El ayudante. (24) 20-I O.

Consejos Utiles

CECILIA: mentalismo, naipe inglés. Paris 849. (30) 27-I P.

PELUQUERIA de señoras, aprenda bien, hágase profesional con nuestro sistema. Ofrecemos enseñanza interna, externa, por correspondencia y con clases particulares. Pídanos sus informaciones por correo. The National Beauty School (será su colegio... recuerde). Huérfanos 786, oficinas 102-221, Santiago. (30) 7-2 C.

Construcción, Materiales

PUERTAS, ventanas, persianas "Record". Entrega inmediata, estudiamos presupuesto, alta calidad a precios más bajos. Chiloé N.o 2966, por Gran Avenida, paradero 2. (32)-20-II-C.

Documentos Extraviados

ORDEN NO pago cheque Serie A. A. 2559063, Banco Estado, sucursal Recoleta, por haberse dado aviso correspondiente. (38) 20-1 P.

HABIENDOSE extraviado cheque N.o 029731, del Banco Sud Americano, Cía., San Pablo, queda nulo por haberse dado el aviso correspondiente. (38) 20-1 C.

Documentos Extraviados

HABIENDOSE extraviado el título N.o 341334, por 61 acciones a nombre de Ximena Lafourcade Lermanda, de la Cía. Manufacturera de Papeles y Cartones, queda nulo y sin valor, por haberse dado el aviso correspondiente. (38) 21-1 P.

HABIENDOSE extraviado título N.o 84776, por 140 acc. Fanalosa a nombre del señor Román Wygnanki W., queda nulo y sin valor por haberse dado aviso a la Compañía. (38) 20-1 P.

POR HABERSE extraviado el talonario de cheques Banco del Estado, oficina Providencia, serie E-A 2449201-250 de la Cía. queda nulo. (38)-20-I-P

HABIENDOSE extraviado libreta de ahorros N.o 659281, del Banco del Estado, queda nula por haberse dado aviso. (38) 21-1 P.

Cheque serie BF N.o 154965 por Nº 100, cruzado, en blanco, Banco Chile, Sucursal San Diego, al 7 febrero 1961, extraviado, queda nulo y sin valor. Sara viuda de Brieba. (38) 20-21-22-I-C.

HABIENDOSE extraviado los cheques N.os 229547 - 229544, Banco Chile, sucursal Alameda, quedan nulos por aviso. (38)-20-21-22-P.

HABIENDOSE extraviado el cheque N.o 337908 por Nº 39, del Banco del Pacífico, Central, queda sin valor, por haberse dado el aviso correspondiente al Banco. (38)-20-P.

HABIENDOSE extraviado cheque serie AA N.o 4305465 por Nº 300, queda nulo por haberse dado el aviso correspondiente al "Banco del Estado, Sucursal Matta. (38)-20-21-22-P.

Educación y Medios

DIAZ-GASCOGNE. Escuela Politécnica profesionales, fundadas 1914, reconocidas oficialmente Supremo Gobierno, mecánica, electricidad, contabilidad práctica, pedicuro, tejido máquina, cortador sastre, modas, corte, confección moda infantil, peluquería completa señoras, caballeros, niños, cámara. Enseñanza práctica, rápida, individual, diplomas profesionales. Internado femenino, alumnas provincianas, establecimiento serios, prestigiados. Chile, extranjero. Unica dirección: Monjitas 341, fono 36856 (casilla 2724). (32) 26-I C.

CURSOS verano: Modas, cortador, camisería, diplomas. Instituto Catedral 1357. (40)-1-o II-P

SECRETARIAS taquigrafías, dactilografías, secretarias comerciales, redacción, taquigrafía, contabilidad, aritmética, escritura mágula, un mes, dos meses. Cursos diurnos, vespertinos. Instituto Contabilidad fundado 1927. Santo Domingo 1030, fono 69293. (40) 21-1-P

MODAS, corte y confección. Cursos rápidos. Profesora especialista, alumnas confeccionan trajes primer mes. Clases diurnas, nocturnas. Diplomas válidos. Academia Nacional Corte y Confección. Rosas N.o 1353. H.O O.

VACACIONES: Enseñanza completa (dactilografía, (15 días), 11 estudios. Instituto "Alonso Figueroa", Catedral 1257. (40)-1-o-II-P

Documentos Extraviados

HABIENDOSE extraviado título N.o 84776, por 140 acc. Fanalosa a nombre del señor Román Wygnanki W., queda nulo y sin valor por haberse dado aviso a la Compañía. (38) 20-1 P.

POR HABERSE extraviado el talonario de cheques Banco del Estado, oficina Providencia, serie E-A 2449201-250 de la Cía. queda nulo. (38)-20-I-P

HABIENDOSE extraviado libreta de ahorros N.o 659281, del Banco del Estado, queda nula por haberse dado aviso. (38) 21-1 P.

Cheque serie BF N.o 154965 por Nº 100, cruzado, en blanco, Banco Chile, Sucursal San Diego, al 7 febrero 1961, extraviado, queda nulo y sin valor. Sara viuda de Brieba. (38) 20-21-22-I-C.

HABIENDOSE extraviado los cheques N.os 229547 - 229544, Banco Chile, sucursal Alameda, quedan nulos por aviso. (38)-20-21-22-P.

HABIENDOSE extraviado el cheque N.o 337908 por Nº 39, del Banco del Pacífico, Central, queda sin valor, por haberse dado el aviso correspondiente al Banco. (38)-20-P.

HABIENDOSE extraviado cheque serie AA N.o 4305465 por Nº 300, queda nulo por haberse dado el aviso correspondiente al "Banco del Estado, Sucursal Matta. (38)-20-21-22-P.

Empleos Ofrecen

OVERLISTAS, singeristas y aprendizas necesito, San Pablo 2305. (46) 23-1 P.

Joyas, Relojes, Fantasías

NOVIOS, compren sus argollas en la fábrica más antigua de Chile. Chez Soetin, Nueva York 66. H.O O.

CONSEJO NACIONAL DE SEGURIDAD CHILE

Enseñe a sus niños a cruzar las calles: mirar a ambos lados; cruzar perpendicularmente en las esquinas; observar las luces y sólo atravesar con la luz verde de frente. Coopere a la campaña de Seguridad del Consejo Nacional de Seguridad.

Sastrerías y Afines

CASIMIRES desde $ 1.950 el metro. Depósito directo de fábrica, Casa Salazar, Avenida Bernardo O'Higgins 2783 esquina Libertad. H.O. O

SASTRERIA Salazar, caballeros, niñas, extraso surtido, corte elegante. Precios incompetibles. Avda. Bernardo O'Higgins número 2783 esquina Libertad. H.O O.

Judiciales y Legales

JUZGADO Letras de Talagante, ordenó citar interesados aguas Canal San Rafael, audiencia día 30 de enero, 16 horas, 11n constituir comunidad de aguas, debiendo notificarse comuneros cuatro avisos diario "La Nación", por no existir periódico en el Departamento y habilitándose el feriado. El secretario. (102)-21-I-P

DAMOS aviso que con motivo del cambio de giro de la Ferretería "El Dragón", ubicada en General Korner 188, Paradero 30, Gran Avenida, y estando en común acuerdo las partes, "no nos hacemos cargo de deudas contraídas por el antiguo dueño, don Manuel Aguilera".— M. Villar é Hijo. (102)-20-21-22-P

NOTIFICACION. En sesión del 10 de octubre de 1960, el Directorio de la Sociedad Inmobiliaria San Martín S. A., acordó su liquidación, conforme al Art. 36, de los Estatutos, en razón de haberse perdido según Balance al 31 de octubre de 1958, la cantidad de $ 93.300.428, lo que representa una pérdida muy superior al treinta por ciento del capital y al total de las Reservas. Esta declaración se consignó en escritura de 11 de enero de 1961, ante el Notario don Ernesto Araya. Se hace esta publicación para dar cumplimiento al Art. 464, del Código de Comercio. — Marco Aurelio Vargas, Presidente Comisión liquidadora. (102)-20-21-22-P

JUZGADO CIVIL MAYOR CUANTIA San Miguel, resolución, 13 enero presente, concedió posesión efectiva herencia intestada de Augusto María Fuentes Miranda a hijas legítimas: Juana Rosa, María Elena, Hortensia del Carmen y Margarita Eugenia Fuentes Acevedo, sin perjuicio derechos cónyuge sobreviviente, Rosa Elvira Acevedo Donoso.— Secretario. (102) 20-21 y 23-1 P.

JUZGADO CIVIL MAYOR CUANTIA San Miguel, por resolución 12 enero presente, concedió posesión efectiva herencia testada de Graciela Fernández Velasco a hijo legítimo Aurelio Jorquera Fernández, sin perjuicio derechos cónyuge sobreviviente, Aurelio Jorquera Polanco.— Secretario. (102) 20-21 y 23-1 P.

JUZGADO CIVIL MAYOR CUANTIA San Miguel, por auto 13 enero presente, concedió posesión efectiva herencia intestada de Rosa Loreto Cuevas Barrera a hijos legítimos, Manuel y Rosa Lastenia Barrera Cuevas, sin perjuicio derechos cónyuge sobreviviente, Fabriciano Carosa Quezada.— Secretario. (102) 20-21 y 23-1 P.

Judiciales y Legales

JUZGADO CIVIL MAYOR CUANTIA San Miguel, por resolución 13 enero presente, concedió posesión efectiva herencia intestada de Julio Cuevas Barrera a hijos legítimos, Laura Segundo Cuevas, de la Goycoolea Infante, quienes ceden en herencia, quienes, por padre Fernando Goycoolea Barrette; 2.o, a nietos Horacio, María Isabel y Luis Goycoolea Vallejo, quienes suceden en representación de su padre Fernando Goycoolea Mineta; 3.o, a hijos legítimos Guillermo Goycoolea, Ana y Guillermo Goycoolea Infante. Practicará inventario Secretaría enero presente, 11 horas, en Secretaría.— Secretario. (102) 20-21 y 23-1 P.

JUZGADO CIVIL MAYOR CUANTIA San Miguel, resolución 13 diciembre 1961, concedió posesión efectiva inventario y sus herederos, cónyuge sobreviviente, Carmen Luisa Arbeola Lobos, posesión efectiva herencia testada de Maximiliano Eliseo Méndez y también nombrado como hijos Méndez a hijos legítimos Oscar y María Silvia Eliseo Méndez y Maximiano Dwight, Drake, cónyuge sobreviviente María y Douglas Eliseo Méndez, hijo natural María Luisa Méndez. Practicará inventario secretaría 24 enero presente, 11 horas, en Secretaría.— Secretario. (102) 20-21 y 23-1 P.

JUZGADO CIVIL MAYOR CUANTIA San Miguel, resolución 13 enero presente, concedió posesión efectiva inventario y herencia intestada de Víctor Sepúlveda Arangua, sin nombrado Víctor Genaro Sepúlveda Aranda a hijos legítimos Sergio, María Eugenia, Luis Luis Susana, Emma, Luis Víctor y Andrés Sepúlveda Suberca, sin perjuicio derechos cónyuge sobreviviente, Ana Aurora Suberca Montero.— Secretario. (102) 20-21 y 23-1 P.

JUZGADO CIVIL MAYOR CUANTIA San Miguel, por resolución 13 enero presente, concedió posesión efectiva herencia intestada de Carlos Montero Henríquez a hijo legítimo José Rubén Montero Varas, sin perjuicio derechos cónyuge sobreviviente, Matilde Rosa Montero.— Secretario. (102) 20-21 y 23-1 P.

GUIA PROFESIONAL

ABOGADOS

SANCHEZ DEL POZO

Especialmente asuntos matrimoniales, posesiones efectivas, particiones, Moneda 1137, oficina 78, fono 80813. H.O C.

MANUEL CARTES

Divorcios, nulidades matrimonio, particiones. Huérfanos N.o 1294, oficina 42, teléfono 84539. H.O.

CESAR PINOCHET

Atiende solamente 3 a 7. Los Serenos 465, oficina 43. (Altura 1250, Catedral). 4-1 2-II-61 G. P.

ELIAS NEGHME RODRIGUEZ

Juicios del trabajo y quiebras, Ahumada 131, oficina 318, teléfono 83387. 2-II G. P.

MEDICOS

Dr. GASTON RAMIREZ

Piel, Manuel Rodríguez 56. Fono 68828. H.O. C.

MEDICOS

Dra. LUISA PACHECO PIZARRO

Médico-cirujano, señoras y niños. Consultas de 15 a 18 horas. Lord Cochrane 117. Fono 86762.

Dr. HERNAN DEL FINO

Enfermedades de niños. Consultas 2 a 4. Mac-Iver 142, 2.o piso, oficina 204, teléfono N.o 393601. Martes, jueves y sábado. Pedir hora al fono N.o 496745. H.O C.

Dr. GORGEWSKY

Rayos X

Estómago, Hígado, Broncopulmonar, Diabetes. Pedregal 9 (393695), 2 a 6. 25-II-61 G. P.

Dr. IVAN VIDELA

Medicina Interna

Consulta diaria de 4 a 8 P. M. Alameda Bdo. O'Higgins 2951 (frente al Portal Edwards). Fono 94681. H.O C.

MATRONAS

SEÑORA PHERINY

Lord Cochrane 114. H.O. C.

PRACTICANTE

LUIS ALDUNATE

Practicante

Especialista: Vías Urinarias, Curaciones, Inyecciones, extracción de sangre y orina para exámenes de laboratorio, etc., bajo prescripción médica. Atención domiciliaria. Edificio Waldorf-Ahumada 131, departamento 311. Fono 40828.

MATERNIDAD EVANGELICA PRESBITERIANA

MADRE E HIJO

Clínica prenatal. Parto sin dolor. Clínica de niños, Santa Rosa 1503. Fono 52229, Santiago. 1.o-III-61 P. G.

DENTISTAS

DENTISTA RODRIGUEZ

Extracciones, placas, inmediatas, coronas, fundas. Compañía 1068, oficina 1103. Fono 85702. 31-I-61 G. P.

TECNICA DENTAL

CLINICA DENTAL CENTRAL

Restauraciones urgentes: Placas, puentes, reparaciones. Clínica Dental "Central", Compañía 1068, oficina 1103. Fono 85702.

OPTICAS

OPTICA SANTA LUCIA MIGUEL SOLARI & CIA.

San Antonio 184, Moneda 819. Despacho exacto de recetas por Médicos Oculistas. CRISTALES: Zeiss, Rayban, Calobar, Metalux, Gradouel, Bifocales. ARMAZONES: Mefiecto Persol, Lozza Marwitz. Repuestos para toda clase de anteojos. Atención especial y rápida para las personas de provincias. Reembolsos, precios sin competencia. 30-I-61 G. P.

Remates

RESOLUCION Primer Juzgado Trabajo, ante Martillero Público, Miguel Herrera L., día 20 enero en curso, 16 horas, en Compañía N.o 1357, remataranse en juicios ejecutivos seguidos por Servicio de Seguro Social, siguientes especies contra deudores indicanse: Rol 47705: Aracena Vega, Guillermo, blusa cuero, color café, usada; chaqueta casimir color plomo; chaqueta casilla, negro; corte casimir color café labrado, más o menos 3 metros largo y silla metal, asiento giratorio. 47707: García Vargas, Eustaquio, radio velador "RCA Victor", N.o 094557, buen estado.— El secretario. (90)-20-I-O

RESOLUCION Tercer Juzgado Trabajo, ante Martillero Público Miguel Herrera L., día 20 de enero en curso, 16 horas, Compañía N.o 1357, remataranse en juicios ejecutivos seguidos por Servicio de Seguro Social, siguientes especies contra deudores indicanse: Rol 48910: Carroza Toro, Mario, balanza "Dayton", N.o 1033446, con pendiente y tres pesas, buen estado. 49605: Ladenheim y Cía., representante legal, señor Bert Baum Ladenheim: radioelectrola, compuesta de radio marca "Paramount", y tocadiscos marca "Standard Electric", tres velocidades, buen estado.— El secretario. (90)-20-I-O

RESOLUCION Sexto Juzgado Trabajo, ante Martillero Público Miguel Herrera L., día 20 enero en curso, 16 horas, Compañía N.o 1357, remataranse en juicios ejecutivos seguidos por Servicio de Seguro Social, siguientes especies contra deudores indicanse: Rol 34192: Carreño Céspedes, Pedro, máquina coser, de pie, "Wertheim", N.o 32242, buen estado. 32683: Comunidad López Hnos., cuarenta y cuatro cajas fierro, para fundición, bastante uso, alcunas quebradas, tres piezas especiales fierro fundido para agua potable, sin uso y treinta tablas de olivillo, de 3 x 10 sin uso. 33787: Busquet Galy, Pedro, doce frascos pastilleros; soporte metálico para quince frascos; carro para masa; mesón vidriera y lavatorio de loza. 32114: Rojas Rubio, Ramón e Hijos; representante legal, señor Eduardo Rojas Pelén, 143 floreros cristal, sin taller; 23 compoteras, tipo americano; 18 floreros cristal tallado; 221 vasos cerveza, bordes sin taller; 247 vasos prensa, para vino; 30 jarros tipo martini; 18 escabecheras, sin tapa; cuatro máquinas, marca "Schicler", para hacer botellas, buen estado; torno con tres piezas sueltas; cinco máquinas para fabricar frascos de vidrio, regular estado; molino manual; bomba de engranaje, incompleta; treinta moldes para vidrio, diferentes medidas y catorce cajones con frascos chicos. El secretario. (90)-20-I-O

RESOLUCION Tercer Juzgado Trabajo, ante Martillero Público Miguel Herrera L., día 24 enero en curso, 16.30 horas, en Santa Rosa N.o 3330, remataranse en juicio ejecutivo seguido por Servicio Seguro Social, siguientes especies, contra deudor indicanse: Expediente Rol N.o 50166: Busquet Galy, Pedro; máquina revolvedora, marca "Contreras", sin motor, con poleas y con elementos completos transmisión; máquina sobadora, marca "Slam", N.o 200, fierro enlozado, con elementos transmisión; máquina cortadora pan, "Contreras" accionada motor eléctrico, fierro enlozado, con inscripción "Pundicion New York"; batea revolvedora, marca "Slam", de metal, para doce quintales, con motor eléctrico y horquilla revolver; máquina sobadora, accionada con motor eléctrico, sin marca ni número visibles, con tarima dos metros de largo por 0.30 m., ancho y caja fondos, marca "E. Hinze", color café, más o menos 0,50 x 0,60 m., con pedestal madera, y máquina refrigradora eléctrica, marca "National", número 4044000, con respectivas llaves. (90)-20-I-O

HOY VIERNES 20 enero 1961, a las 15 horas, en calle Chacabuco 763, rematará especies consignadas por los señores, Sergio Aravena Merino, Carlos Gibbs, Ingrid Zöllira, Walter Schmidt, Ida Raurich, Ignacio Alonso, Juan Ponce, Enrique Camacho, Nieto Hnos., Juan Chesta, Alberto Pando, Marie Aguirre, José Sarah, Kurt Michel, Rosalía Keller, David Vega, Roberto Moreno, Arnaldo Iquinza, Fermín Aragón, Marcial Acevedo, Aquiles Stevenson, Valenzuela y Yáñez, Ernesto Lascano, Guillermo Puenzalida, Andina Mellafe, José Feldmann, Hugo Hernández, Nicanor Martícorena, martillero público. (90) 20-1 C.

RESOLUCION Tercer Juzgado Trabajo, ante Martillero Público Miguel Herrera L., día 20 de enero en curso, 11 horas, en Catedral N.o 1450, remataranse en juicio ejecutivo seguido por Servicio de Seguro Social, siguientes especies, contra deudor indicanse: Rol N.o 47272: Comunidad López Hnos., representante legal señor Luis A. López Spirto: cuatro tubos de fierro, para agua potable, ciento veinticinco milímetros, dos metros largo, peso aproximado ciento dieciocho kilogramos, cada uno.— El secretario. (90)-20-I-O

REMATE semanal de menajes de casa, hoy 20 de enero, a las 15.30 horas, Compañía 1390, por orden de: Georgina Guzmán, Berta Guerrero, Joaquín Urquiza, Guillermo Rodríguez, Luis Núñez, Julieta Yuri, Juan de Dios Melo, Sergio Vidal, Donatila Castro, Yolanda Pied, Margarita Salazar, Margarita Contreras, Manuel Contreras, Juan Droguett, Regina de Zahuder, F. Maira, Carmen Montero, Matilde Rivas, Rosa Briones, Inés Mardones, Victoria García, María Tagle, Felisa Bertonatti, Elba Chacón, José Quintanilla, Elena Heiman, Jorge Salas, Leonor Tamargo, Alfonso Baglianti, María Villeda, Guillermo Moore, Hernán Pizarro, Mery O'Ryan, Gladys Catalán, Eliana Rubke, Luisa Bravo, Elena de Maira, Luis Donoso, José Moreno, Irene de Campos, Salvador Vigaurre, Oscar Descalzi, Carlos Jerez, Elsa Riquelme, Enrique Villegas, Enrique Feldman, Marcos Pantoja, Omar Verdugo, Claudio Martínez, Amada Cortés, Gastón Giordano, María Cruz de Vargas, Guillermo Toro, Gastón Cerón, Elena Gronemayer, Guillermo González, Adela Ahumada, Rodolfo Berg, Ortega y Bravo, Margarita Kapelmer, Teresa Smart, Corporación Radios Chile, Luis Farías, Alejandro Garretón, Osvaldo Cordero, María Quiñones, Enrique Marín, Raúl Contreras, Marta Muñoz, Manuel Silva, Carlos Rodríguez, Leonor de la Huerta, Carmen Montecinos, Marcos Sagredo, Carlos Flesch, Jorge Escudero, Antonieta Turrini, Isidoro Salhneros, Yolanda Vera, Osvaldo Cordero, Ana Mora, Enriqueta Calvo, Leonor Rodríguez, César Guerra, Bresler Butelman, Víctor Valenzuela, Miguel Negrado, Adriana Sanfuentes, Magdalena Jaime, Francisco López, Manuel Díaz, Guillermo Haack, Silvia Astaburuaga, Eugenio Ferrando, Hernán Castro, Inge Haenzel, Francisco Valderrama, Sergio Cabezas, Ana de Andrade, Alfredo Jolley, Sogeco, Guillermo Rivera, Manuel Escárate, Alvaro Wilson, Carlota Heredia, Eugenio Salcedo, María Espinola, Ana Mora, Nicolás Helsey, Elena Medina, Carlos Verdugo, Fidel Gacitúa, Sergio Navarro.— A la vista. Alfredo Recart Schmidt, Gustavo Echeverría Vigil, Ricardo Araya Navarrete, Martilleros Públicos. (90)-20-I-C.

REMATE menaje de casa, sábado 21 enero, a las 18.30 horas, calle Valdivia 361, por orden de los señores Reinaldo Valdés, Manuel Silva, Héctor Francisco Rivera, Mario Caro, Lucy Rodríguez, Leopoldo Salvo, Inés Riveros, Arturo Farfán, A. León, O. Verdugo, A. Pérez, J. Muñoz, Gladys Catalán, Luis Mery, C. Sáez, C. Rodríguez, Ernesto Arrate, D. Germán, B. Camela, S. Navarro.— A la vista, Alfredo Recart Schmidt, Gustavo Echeverría Vigil, Ricardo Araya Navarro, Martilleros Públicos. (90) 20-21-I-C.

MINISTERIO DE OBRAS PUBLICAS

DIRECCION DE VIALIDAD

OFICINA CENTRAL

Llámase a inscripción especial de contratistas para la construcción del TUNEL LO PRADO y sus caminos de acceso en el camino Santiago a Valparaíso.

Consta la obra de la construcción de un túnel de longitud aproximada de 2.800 metros, con sección transversal de 72 m2. y caminos de acceso cen una longitud de 10,5 Km. Además, se incluirá la pavimentación de siete kilómetros, comprendidos entre el puente Pudahuel y el comienzo del camino de acceso Poniente. El movimiento de tierra, en los caminos de acceso, se calcula en un millón de metros cúbicos aproximados. El costo aproximado de estas obras es del orden de los cinco millones de escudos. Esta obra se ejecutará a pago diferido, comenzando el Fisco con sus pagos el año 1962, y prosiguiendo en forma escalonada incluso un año después de la terminación de la obra, con lo cual el contratista en un instante determinado deberá tener un financiamiento propio o con instituciones de crédito, que será del orden de los dos millones de escudos. Esta obra deberá iniciarse, aproximadamente, en el mes de marzo de 1961 y en un plazo de 33 meses, o sea, deberá quedar terminada en diciembre de 1963.

Bases con mayores de talles para esta inscripción especial y otros antecedentes están a disposición de los interesados en el Departamento de Estudios de la Dirección de Vialidad.

Las solicitudes de inscripción se reciben en la oficina de Presupuesto del Departamento de Estudios, cuarto piso, diariamente, de 10.30 a 12 horas, hasta el día 28 de enero de 1961, a las 12 horas.

OFICINA CENTRAL

Llámase a propuestas públicas a los contratistas inscritos en primera categoría en el Registro General de la Dirección de Vialidad, para la terminación de la construcción del camino de Valdivia a CAYUMAPU, Km. 0 al Km. 17,625, en la provincia de Valdivia, con un presupuesto oficial de Eº 284.955,50.

Las propuestas se abrirán el 9 de febrero próximo, a las 12 horas.

Las firmas contratistas interesadas podrán presentar antecedentes y documentos, que exige el Reglamento para Contratos de Obras Públicas, hasta el 6 de febrero.

Bases y demás antecedentes estarán a disposición de los interesados a contar del 23 del presente, en la secretaría del Departamento de Estudios de Caminos y Aeródromos, diariamente, de 10.30 a 12 horas.

OFICINA CENTRAL

Llámase a propuestas públicas a los contratistas inscritos en primera categoría en el Registro General de la Dirección de Vialidad, para la construcción de tres puentes situados en el Camino Longitudinal, sector PELLINES-CASMA, provincia de Llanquihue, todos de hormigón con vigas metálicas y losa colaborante, de un solo tramo, 13 metros de largo, calzada de 10 metros y pasillos de un metro, fundación directa:

Puente "El Burro" ... ... Eº 37.611,50
Puente "La Huacha" ... ... Eº 58.193.—
Puente "Pescado" ... ... Eº 54.297.—

Las propuestas separadas serán abiertas sucesivamente, comenzando a las 11 horas, del miércoles 8 de febrero, en la oficina del Director de Vialidad.

Bases, antecedentes y planos a disposición de interesados, desde el miércoles 18 del presente, en la Oficina de Partes del Departamento de Puentes, donde se recibirán los documentos calificatorios, Art. 3º Bases Administrativas, hasta el lunes 30 del presente, a las 12 horas.

DIRECCION DE OBRAS SANITARIAS

AGUA POTABLE DE SANTIAGO

Llámase a propuestas públicas para la habilitación de los SONDAJES Nº 6 — 7 — 8 — 11 — 23 — 31 y 451 para el Agua Potable de Santiago.

Se entregarán antecedentes los días 20, 21 y 23 de enero, y se abrirá la propuesta el 30 de enero, a las 11.30 horas

ALCANTARILLADO DE TEMUCO

Llámase a propuestas públicas para la ejecución de las obras de Alcantarillado de Temuco, sectores Avda. ALEMANIA y Población "Dreves".

Presupuesto oficial: Eº 115.673,55.

Podrán retirar antecedentes los contratistas inscritos en primera categoría, desde el 24 al 28 de enero.

Se abrirá la propuesta el 7 de febrero, a las 11.30 horas.

DIRECCION DE OBRAS PORTUARIAS

Con el fin de otorgar el máximo de garantías y facilidades a los proponentes de Dragas y a pedido de numerosas firmas interesadas, se comunica que la apertura de la propuesta pública para la adquisición de una Draga de Succión con Cortador y ZANCOS, para el Puerto de Valdivia, se ha fijado para el día viernes 10 de febrero del presente año, a las 11 horas, en forma impostergable, en las oficinas del señor Director de Obras Portuarias, Morandé 71, tercer piso, Santiago.

CAJA DE PREVISION DE EMPLEADOS PARTICULARES

REMATE

PUBLICO DEL TEATRO-CIRCO

"Caupolicán"

DE ACUERDO CON EL DFL NUMERO 39

El día 3 de febrero próximo, a las 18 horas, en Huérfanos Nº 1284, ante el notario señor Jaime García Palazuelos, se llevará a efecto el remate del Teatro-Circo Caupolicán, conforme a las disposiciones del decreto con fuerza de ley número 39, de 26 de noviembre de 1959.

Las bases y antecedentes pueden solicitarse en el Subdepartamento de Propiedades, Agustinas Nº 1185, segundo piso.

VICEPRESIDENTE EJECUTIVO

CAJA DE CREDITO POPULAR

REMATE DE ADUANA

Automóviles depositados en el Almacén de Rezagos de la

ADUANA DE VALPARAISO

La subasta se efectuará el día 30 de enero, a las 16 horas, durando aproximadamente una hora.

Las garantías se recibirán el mismo día, de 9.30 a 11.30 y de 14.30 a 15.30 horas. Se subastarán 20 automóviles, de las siguientes características y mínimos:

Studebaker 1957, averiado, Eº 600; Taunus 1957, furgón, usado, Eº 1.500; Oldsmobile 1956, averiado, Eº 1.000; Austin 1956, St. Wg., usado, Eº 1.500; Renault 1956, averiado, Eº 700; Taunus 1959, usado, Eº 2.000; Peugeot 1960, averiado, Eº 1.500; Chevrolet 1958, usado, Eº 4.500; Peugeot 1960, averiado, Eº 1.100; Opel 1954, furgón, fin uso, Eº 2.000; Peugeot 1960, St. Wg., averiado, Eº 2.000; M. G. Sport 1957, sin uso, Eº 4.000; Peugeot 1960, St. Wg., averiado, Eº 2.000; Chevrolet 1954, sin uso, Eº 3.500; Chevrolet 1957, usado, Eº 4.000; Studebaker 1958, sin uso, Eº 5.000; Opel Kapitan 1958, usado, Eº 1.000; Ford Fairline 1959, sin uso, Eº 5.000; Ford de Luxe, 1951, usado, Eº 1.500; Ford Fairline 1959, sin uso, Eº 5.000.

NOTAS: Sobre el monto de lo subastado se recargará un diez por ciento por derecho de martillo y cinco por ciento de impuesto a la compraventa. Las notificaciones que conforme al artículo 19 del Reglamento de Remates, debe hacerse a los interesados, se ha efectuado por listas fijadas en el Almacén de Rezagos y Administración de Aduana de Valparaíso. Los vehículos ya se encuentran en exhibición en el Almacén de Rezagos.

Eº 5. VASOS BATERIAS

Garantizados, cambio en 15 minutos. Baterías garantizadas 18 meses.

Irarrázaval 098 (Esquina Bustamante)

Teléfono 35127

Abierto todos los días, incluso domingo, hasta la 1 de la tarde.

CORPORACION DE LA VIVIENDA

SOLICITA

PROPUESTAS PUBLICAS

a suma alzada por la construcción de la población "Huertos Obreros", en la ciudad de Osorno, compuesta por 247 viviendas de los tipos 127-S, 206-S y colectivos tipo 500.

Podrán optar a la presente licitación las firmas contratistas inscritas en primera y segunda categorías de los Registros de la institución.

Las propuestas se abrirán el 8 de febrero de 1961, a las 16 horas, en la oficina del jefe del Departamento de Construcción, calle Arturo Prat Nº 48, oficina 42, de Santiago.

Bases, especificaciones y demás antecedentes podrán ser solicitados en la Sección Obras del Servicio de Seguro Social, calle Arturo Prat Nº 48, oficina 44, de Santiago, a las horas de atención al público, desde hoy hasta el día 1º de febrero de 1961, fecha máxima en que se podrán formular observaciones a los mismos.

VICEPRESIDENTE EJECUTIVO

CORPORACION DE LA VIVIENDA

PROPUESTAS PUBLICAS

POBLACION "INGENIERO LASTARRIA", de Collipulli.

Solicítanse propuestas públicas a suma alzada para la construcción de la Población "Ingeniero Lastarria", de Collipulli, que está compuesta por 82 viviendas unifamiliares de uno y dos pisos.

Podrán optar a esta licitación los contratistas inscritos en primera, segunda y tercera categorías de los Registros vigentes de la institución.

Bases, especificaciones y demás antecedentes para esta propuesta se podrán solicitar en la secretaría de la Sección Proyectos y Obras Zona Sur, Arturo Prat Nº 48, quinto piso, a partir del 20 de enero de 1961.

Se podrán retirar antecedentes y hacer observaciones a los mismos hasta las 17 horas del día 31 de enero de 1961.

Las propuestas se abrirán en la oficina del jefe del Departamento de Construcción, a las 16 horas del día 13 de febrero de 1961.

Santiago, enero de 1961.

VICEPRESIDENTE EJECUTIVO

TODO LISTO:

Concepción y Cabildo inician Torneo Nacional de Melipilla

Valparaíso y Temuco juegan el otro match de la jornada de básquetbol que comienza mañana

Con la llegada de los equipos provincianos, se inicia hoy en Melipilla, la actividad basquetbolística correspondiente al 25.o Campeonato Nacional masculino. Las delegaciones concurrentes luego de su arribo a Santiago, seguirán viaje a la ciudad sede acompañadas de sus respectivos "attachés", ya designados. Las tres Asociaciones de Santiago, que son finalistas por derecho propio, lo harán mañana horas antes de la iniciación del certamen.

SON FINALISTAS

Los once equipos que disputarán el derecho a entrar en la ronda final, jugarán divididos en tres grupos, dos de cuatro y uno de tres. Ellos son: Grupo "A": Valparaíso, Concepción, Temuco y Cabildo. Grupo "B": Universidad Católica, Santiago, Linares y Osorno. Grupo "C": Universidad de Chile, Viña del Mar e Iquique. La rueda final la disputarán los dos primeros de "A" y "B" y el ganador de "C" y Melipilla, que entra a la final sin jugar en las series por ser la Asociación organizadora.

PROGRAMA INAUGURAL

La reunión correspondiente a la fecha inaugural, se iniciará a las 21.30 horas de mañana sábado, con el desfile de delegaciones. Se rendirán homenajes a los países que ayudaron a Chile en la tragedia de mayo pasado, además del que se le tributará a las delegaciones participantes. El presidente de la Asociación local, Anselmo Osorio, pronunciará el discurso de bienvenida. Amenizarán la reunión, el Orfeón de Carabineros de Chile y conjuntos folklóricos melipillanos.

La parte deportiva estará a cargo de los conjuntos de Cabildo y Concepción que animarán el primer encuentro del certamen, y Valparaíso con Temuco, que cerrarán la jornada inicial.

BREVE RESEÑA

Los antecedentes de los cuatro equipos que jugarán mañana, son los siguientes: Cabildo debuta en esta clase de torneos y no se tienen antecedentes de la real capacidad del conjunto, ya que para clasificarse jugó solamente dos partidos, ambos los perdió para ganarlos posteriormente en secretaría.

Concepción nunca ha logrado imponerse en los nacionales y esta vez llegará a Melipilla con un cuadro muy disminuido, en el que estarán ausentes dos de sus más firmes puntales: Garafulic y Rojas. Otra de las contras, es la poca preparación que tienen los jugadores, preparación incompleta derivada de la falta de cancha apropiada para este objeto. Todos los gimnasios sufrieron graves deterioros por los sismos de mayo. A pesar de todo esto, el entrenador Erick Mahn confía en que sus dirigidos estarán en la rueda final.

Valparaíso llega al torneo con el antecedente valioso de haber sido en tres oportunidades campeón nacional y en otras tantas ocupó lugares secundarios de valía. Ahora con un equipo joven, rápido y de buena técnica, será rival de cuidado para todos los de su grupo y seguramente estará peleando los primeros lugares en la rueda final.

Temuco fue campeón en 1951 y siempre ha sido rival respetado, forma una fuerza de primer orden y junto con Valparaíso deben ser finalistas en el Grupo "A".

CORRE HOY.— Nicolás Lupuy, de la Población San Gregorio, que interviene en el circuito "Roto Chileno" que se realiza esta tarde. Ganador de una de las pruebas del Green Cross, en noviembre, ahora puede ratificar sus promisorias aptitudes.

MEJORES DEPORTISTAS 1960:

Quina del atletismo: León, Meza, Moreno, Velasco y Ricardo Vidal

Nóminas recibidas hasta ahora por el Círculo de Periodistas Deportivos.— Lista de premios

El directorio del Círculo de Periodistas Deportivos, que premiará, como en años anteriores, a los "Mejores Deportistas 1960", ha recibido, en los últimos días, las siguientes quinas, de parte de las Federaciones que se indican:

ANDINISMO Y EXCURSIONISMO: Germán Mills, Eduardo García S., Guillermo Otero, Bion González y María T. Cabezas. ATLETISMO: Elías Gaete, Julio León, Luis Meza, Iván Moreno, Eugenio Velasco y Ricardo Vidal. AJEDREZ: Berna Carrasco de Budinic, René Letelier, Rodrigo Flores, Julio Salas Romo y Felipe Vivanco. TENIS AMATEUR: Luis Ayala, Patricio Rodríguez, Ernesto Aguirre, María Ibarra y María Tort de Ayala. TENIS PROFESIONAL: Sergio Rodríguez, Hernán Guzmán, Moisés Silva, Juan Martínez y Luis Romero. TIRO AL BLANCO: Gilberto Navarro, Humberto Utreras, Juan F. Lira, Enrique Ojeda (padre) e Isidoro Cisternas. RUGBY: Francisco Uranga, Gerardo Ledermann, Jaime Vela, Alberto Gigli y Walter Arriaza. VOLEIBOL: Hernán Campero, Franklin Sir, Luisa Saldías, Alfonso Silva y Luciana Ciudad. YACHTING: Isidoro Melero, Marcelino Fernández, Roberto Deonton, Rodolfo Governeche y Roberto Elton (hijo).

LUIS MEZA: figura en lugar preferente en la nómina que envió el atletismo, para designar a los "Mejores Deportistas 1960".

PREMIOS.— En el momento, se cuenta con los siguientes premios: Los Gobelinos, una tenida completa; Mademsa, un refrigerador de 5 pies; Madeco, una lavadora; Jorge Ibarra, una radio Philips; Davisco, una máquina de escribir; Ferrocarriles del Estado y Soc. Hotelera, dos pasajes a Puerto Varas y permanencia en el Hotel de Turismo; Rolec, Ahumada 120, una encerradora Sindelen; Falabella, una tenida completa.

PROMESAS CORREN EN CIRCUITO "ROTO CHILENO"

104 competidores inscritos en los 5.000 metros organizados por la Federación Atlética.— Algunos nombres ya conocidos.— Recorrido desde la Playa Yungay.— Citaciones

Con la participación de 104 competidores, se realizará esta tarde, el circuito del "Roto Chileno", organizado por la Federación Atlética de Chile, para aficionados novicios y no afiliados, en una importante iniciativa para estimular nuevos valores en distancias de aliento.

Es un número crecido, del que pueden surgir nombres nuevos, y que disputarán los 5.000 metros del recorrido desde la Plaza Yungay, con el interés de formar mañana en los equipos de los diferentes clubes afiliados. Allí, orientados técnicamente, deben pulir aptitudes, evitando que se malogren. Son entonces las esperanzas del atletismo las que actúan hoy y que dirigentes y aficionados observarán con atención.

INSCRITOS

A pesar de las limitaciones que ha tenido el viaje de los atletas de fuera de Santiago, por falta de medios económicos de la Federación, sin embargo figuran en las inscripciones: 2 de Iota; 4 de Arauco; 1 de Concepción, Penco; 8 de Curicó; igual número de Rancagua; 2 de El Monte; 10 de Valparaíso, ganadores de la selección del domingo pasado; 2 de Los Andes; 6 de Viña del Mar; 3 de San Antonio y Talca.

De Santiago, correrán 83, con los que el total sube de medio centenar de promesas, destacándose algunas que participaron en circuitos de 1960, como Enrique Madrid, de la Población San Gregorio, los hermanos Nicolás y Valentín Lupuy, Luis Méchea, Sergio Pérez, Luis Cofré y otros.

RECORRIDO

La partida, que se dará a las 19 horas en punto, en Plaza Yungay (costado Santo Domingo), para seguir hasta Matucana, entrar a la Quinta Normal, por la puerta frente a la Avenida Portales hasta el pabellón de las exposiciones, regresar a Matucana, Portales (costado derecho) hasta Sotomayor, tomando el costado izquierdo, después, en Portales, Matucana y volver a Santo Domingo, donde estará la meta.

PREMIOS

Hay importantes premios donados por la Municipalidad, algunas firmas comerciales y la Federación Atlética de Chile. También la Dirección de Deportes del Estado.

CITACION

La FEDACHI nos pide comunicar a los participantes, que deben encontrarse a las 17.30 horas en el local de la zona municipal, Esperanza 856, esquina Catedral, a fin de desvestirse y pasar lista de inscripción.

DEPORTE EN LOS BARRIOS GREMIOS e INDUSTRIAS

Activo trabajo de la "ADEC" en 1960

Una de las dirigentes deportivas metropolitanas de mayor esfuerzo, es la Asociación de EE. de Cajas, que preside hace 14 años, don Alfonso Alarcón Castro, de también larga trayectoria en el deporte en general.

Fundada el 23 de abril de 1943, sobre la base de 8 instituciones, contó con el entusiasmo de numerosos dirigentes, que como el mencionado, Itamar López, Hernán Díaz Avilés, Ricardo Ibáñez o Pedro Larrañaga, entre otros, le dieron efectiva organización. Muchas jornadas difíciles gestaron el espíritu de la ADEC, y su prestigio dentro y fuera de Chile.

AMIGOS EXTRANJEROS

Así, se ha logrado en este lapso, establecer vínculos con entidades congéneres de Argentina, Uruguay y Brasil, y también de Perú. Con la última falta cumplir, por razones económicas, un compromiso en disputa del trofeo que donó don Alfonso de Souza Ferreira. Diversos torneos con ellas, llevaron los colores de la ADEC en fútbol, básquetbol, pimpón y ajedrez a canchas transandinas, en especial, obteniendo lucidas victorias, que hay el propósito de reeditar este año. Vale señalar, el viaje hecho en 1960 a Montevideo, por la Copa "Intendente José Barbatto".

FIGURAS

Entre los numerosos elementos que actúan en la Asociación, fueron figuras, por sus condiciones y esfuerzo, elementos como Jiménez, Vera, de la Caja de Previsión de Carabineros; Alarcón, Castro, de la Caja de Defensa Nacional; Pizarro y Belmar, de la Caja de EE. Particulares. También las tuvieron los demás equipos, sintiendo la ausencia en este año, de los de la Caja de Empleados Públicos y Periodistas, inexplicablemente ausente.

CAMPEONES DE 1960

En esta forma, la ADEC ha desarrollado sus torneos, hasta clasificar campeones en fútbol a la Caja de Previsión de Carabineros, en primera división; a la Caja de Crédito Minero, en segunda. Recibirán sus premios en el acto preparado para el próximo sábado 28 en su bien instalada sede social de calle Bandera.

PROYECTOS

Son varias las iniciativas que espera impulsar el presidente, señor Alarcón, en 1961, según declaró a LA NACION. "Una, y de importancia, es disponer de canchas propias, obstáculo grave para el mejor desarrollo de nuestros programas. También, mantener una constante actividad con sus diferentes ramas, como fútbol, básquetbol, pimpón y ajedrez. Tal vez atletismo, por el que hay bastante interés. Con tal motivo se intervendrá en el torneo interasociaciones de la Confederación Deportiva de Chile, de la que soy vicepresidente. Y durante estos meses mantener una recomendable actividad, saliendo fuera de Santiago con algunos equipos, a fin de mantenerlos en buen estado de preparación para futuros torneos".

ACTUAL DIRECTORIO

Las autoridades de la ADEC, son las siguientes: presidente, señor Alfonso Alarcón Castro; vicepresidente, señor Mario León (Caja Defensa Nacional), a quienes acompañan los señores Julio Montoya Peña (Dirección Gral. de Carabineros), César Ponce (Caja de Prev. de Carabineros), Oscar Alcaíno (Caja EE. PP.), Luis Cossio (Caja Crédito Minero) y Sergio Escobar (Soc. Nacional de Agricultura).

SATISFECHO de la labor realizada por la Asociación de EE. de Cajas, está, justamente, su presidente, don Alfonso Alarcón Castro. De ella habla esta reseña

Banfield, de Yungay celebra aniversario

El "Banfield", de Yungay, está festejando sus 21 años de esforzada labor, con diversos actos que finalizan esta tarde con un baile social y coctel, que ofrece a las autoridades de la comuna, presidente señor José Torres Fernández.

Hay que destacar las interesantes iniciativas del Banfield en los aspectos no sólo deportivo, sino también cultural.

En el primero sus equipos de fútbol actuaron con éxito en la Asociación Quinta Normal, y en pimpón, cuenta con figuras nacionales como Claudya Pastene, el campeón de Chile Luis Toledo y Osvaldo Flores.

Y en el segundo realizó veladas de difusión, proyectándose películas, y con charlas a cargo de diversos personeros.

Nuevos saludos a LA NACION

Esta sección ha recibido cordiales notas de los siguientes clubes, con motivo del 44.o aniversario de LA NACION, las que agradecemos, equilatando debidamente el gesto de ellos, que disponen siempre de sus columnas para estimular las importantes actividades que realizan: "Andrés Prieto", de Barrancas, en nota firmada por su presidente, señor Osvaldo Zegarra, y el director de prensa, Jorge Echeverría.

También del "Teniente Godoy", y que suscribe el director delegado, señor Federico Silva Baeza.

Mirasol ganó 2-1 a Juventud Manzano

BOSTON ganó con dos equipos en la cancha de la Academia de Humanidades, al Fiorentina. Con el primero, 7x1, y el tercero 3x0. Los segundos empataron a 1 gol. El próximo domingo actuará ante San Jorge, de Los Morros.

MIRASOL, de Las Condes, celebrando su aniversario, jugó con Juventud Manzano, de Recoleta, con los siguientes resultados: terceros equipos, Mirasol 0, Manzano 2; segundos, 1x0, y primeros, 2x1.

Viejos cracks del Unión Parroquial, en actividad

Los antiguos jugadores del Unión Parroquial, de Renca, se reunieron con el objeto de reorganizar esta rama del club, eligiendo para dirigirla a Luis Ortiz, con la cooperación de Pedro Martínez, secretario; Pedro Vargas, tesorero, y el capitán del equipo, Luis Lillo.

También se acordó concertar con las entidades amigas de siempre, de Santiago y comunas, o localidades vecinas, las que deben dirigirse a la secretaría de Lourdes 4571, Población Lourdes, Renca. También, realizar un paseo familiar el domingo 29 a las Rocas de Santo Domingo.

OTROS ACUERDOS

En la misma reunión, los viejos cracks resolvieron colaborar con el directorio central del club en la celebración del 15.o aniversario, y designar presidente honorario a don Gustavo Zárate, activo socio del club, y vicepresidente a don Manuel Díaz.

CITACIONES

Estos clubes citan a sus directivas y jugadores: "Mirasol", de Las Condes, para esta noche, a las 21 horas, con el objeto de elegir sus nuevas autoridades.

Después de conocerse la memoria del presidente actual y la labor realizada en 1960, se realizará un coctel para recibir al directorio que asumirá sus funciones, y despedir al anterior.

La sesión se realizará en la Secretaría de Vitacura 2878.

TAMBIEN EL NACIONAL F. C.

Por su parte, este club cita a sus jugadores, tres equipos adultos y los viejos cracks, a las 12 horas, en Gorbea 2050, el próximo domingo, con el objeto de actuar en Naltahua, con el San Vicente de esa localidad.

GRACIAS A "LA NACION"

Finalmente, la entidad acordó agradecer al Diario de los Deportistas, la ayuda que presta al deporte de los barrios, y con la que confía disponer para los proyectos ya trazados.

Torneo Interno de LA NACION

El campeonato interno de fútbol de LA NACION entra ya a su etapa decisiva. Mañana, en el Estadio Santa Laura, se cumple la penúltima fecha del certamen, que, hasta el momento, señala a Radiomanía y Pepsi como líderes, en igualdad de puntaje.

El programa de la reunión de mañana contempla dos partidos: a las 14 horas juegan Radiomanía con Underlicio, equipo este que si logra armarse, puede dar la gran sorpresa. De fondo, a las 15.30 horas, les corresponde medirse a Limeco con Administración. Ambos elencos no tienen ya pretensiones al título, pero lucharán por obtener una colocación que les salve de las críticas de sus hinchas.

Se ha designado como director general de la reunión al señor Celso Bustos, y como árbitros a René Burgos para el primer match, y Humberto Carrasco para el cotejo de fondo.

13 de marzo: Patterson-Johansson

- En Miami Beach se enfrentarán ambos púgiles por el título mundial de los pesos pesados
- Dirigente temuquense informó que el boxeador profesional Luis Silva se radicará en dicha ciudad
- Aún no se ha fijado la fecha del combate Vargas-Marín por el título de los gallos.

Boxeo al DIA

■ **NUEVA YORK, 19 (UPI).— El campeón mundial de peso pesado, Floyd Patterson, y el ex campeón Ingemar Johansson, suscribieron hoy sus contratos para su tercer encuentro por el título, que tendrá efecto en Miami Beach, el 13 de marzo.**

Los dos púgiles se dieron la mano durante la ceremonia que se realizó en el Hotel Commodore, ante un nutrido grupo de fotógrafos y cronistas deportivos.

Entre las personalidades presentes figuraban el abogado Julius November, que figura como manager de Patterson mientras dure la suspensión del manager titular, Cus D'Amato en el Estado de Nueva York.

■ **Roy Cohn, accionista y abogado de Feature Sports Incorporated, empresa promotora de la pelea, dijo que todo parece indicar que los ingresos totales de boletería, derechos de televisión, radio, películas, etcétera, serán de casi cinco millones de dólares, con lo cual será esta la pelea que más dinero haya producido.**

Cohen dijo que los contratos no contienen cláusula alguna que exija una pelea de desquite, en caso de ganar Johansson, o que el ganador tenga que defender la corona la próxima vez, en un match organizado por Feature Sports, Incorporated.

"Desde luego, nos agradaría sobremanera hacerno, cargo de la próxima pelea, no importa quien gane esta vez", comentó Cohen.

■ **Se encuentra en Santiago el presidente de la Asociación de Temuco, señor Enrique Cáceres, quien manifestó a LA NACION su conformidad con el éxito deportivo de la primera reunión boxerij efectuada el sábado 14 en el Gimnasio Municipal de Temuco. "La presentación de los peleadores españoles Sánchez y Riquelme, dijo el señor Cáceres, satisfizo totalmente. Desgraciadamente, el público, desacostumbrado todavía a los espectáculos de boxeo, no concurrió en el número que nosotros suponíamos. Confiamos que en las fechas venideras vamos a tener una asistencia que compense los gastos que demanda el boxeo profesional."**

El dirigente temuquense informó también, que era muy posible que Luis Silva, el promisorio peso liviano que dirige Giácomo Rodorigo, se radique definitivamente en Temuco.

■ **Aún no se ha fijado la fecha del combate que deben sostener Elías Vargas y Humberto Marín, por el título de los gallos, que posee este último. El acta de desafío se firmó recientemente, y de acuerdo a la reglamentación en actual vigencia, tiene Marín 90 días para poner en juego la corona. Si pasado este plazo no lo hace, pierde su título.**

■ **Luis López y Nibaldo Rubio viajarán a Chuquicamata a enfrentar al crédito local David Ossandón. López peleará con el nortino el 19 de febrero, y Rubio, el domingo 26 del mismo mes.**

LOS CHILENOS TIENEN BUENA MEMORIA

RECUERDE!

Recuerde la larga lista de Escándalos administrativos... Inaco, Condecor, affaire del Acero, negociado de la carne, del azúcar... en fin, son tantos... porque el escándalo era la regla y la honestidad la excepción.

hoy

Imperan la probidad y la honestidad administrativas. Los negocios públicos se ventilan a la luz del día. ¡Y ay del que quisiera aprovecharse de su situación funcionaria!

¡NO VOLVAMOS ATRAS!

Reafirmemos y colaboremos con la RECUPERACION ECONOMICA Y MORAL

¡Por un Chile estable constitucional, social y económicamente.

¡Contra la politiquería que hambrea al Pueblo!

¡Contra los ineptos y traficantes de promesas imposibles!

Por un Chile próspero en la justicia y honesto en la libertad.

Tan buena con leche como con agua

Sí, porque la COCOA PEPTONIZADA RAFF es un alimento de gran poder calórico y de sabor inigualable!! Como miles de personas, tómela Ud. y déla a los suyos y comprobará sus extraordinarias cualidades.

COCOA PEPTONIZADA RAFF

KID DINAMITA — POR SAM JEFF

ULTIMA PAGINA DE ESTA EDICION
Edición de 24 páginas — Precio: Eº 0.05

LA NACION

VIERNES 20 DE ENERO DE 1961
SANTIAGO DE CHILE

SOBRE EL CORAZON, SEPA...

Por el Dr. C. A. D'Alonzo

XIV

...QUE DADO QUE SE CONSIDERA que el colesterol, en particular, y las grasas, en general, están implicados en el endurecimiento de las arterias y la trombosis coronaria, el buen sentido indica que aquéllos deben ser reducidos en la dieta diaria. Desde un punto de vista médico, la prevención es siempre mejor que la curación, y una reducción de las grasas, para restringir la ingestión de colesterol, por todos los adultos, pareceria ser algo bueno, en atención a que las grasas y el colesterol han sido implicados en el proceso de endurecimiento. El consumo de grasas ha aumentado constantemente en la dieta norteamericana, y paralelamente con dicho aumento ha crecido el número de casos de trombosis coronaria. La mayoría de los norteamericanos podrían fácilmente reducir su consumo de grasas entre 35 y 50 por ciento.

A las personas cuyo nivel colesterol-sangre es elevado, a los enfermos del corazón o con presión alta, o a aquellas personas que desean reducir su ingestión de grasas y colesterol, como medida de profilaxis, se les recomienda una dieta baja en colesterol y baja en grasas, comúnmente usada por los médicos en la práctica.

Recetar una dieta es una cuestión personal, pues la necesidad de una dieta varía de una persona a otra; las combinaciones de dietas son, a veces necesarias, debido a la presencia de varias enfermedades diferentes. Asimismo, es necesario saber qué dieta ha estado siguiendo determinada persona antes de que se pueda recomendar inteligentemente un cambio. Lo indicado es que cualquier dieta que una persona desee usar, sea revisada primero por su médico personal.

(Del libro "Enfermedades del corazón, presión de la sangre y ataques".)

MISCELANEA

PATRONA AGASAJA AL MAYORDOMO

LONDRES, (ANSA).— Un viejo mayordomo inglés ha tenido la satisfacción de verse agasajado por su propia patrona. Se trata de Patrick Nagel quien, durante 30 años dirigió y administró la casa de la viuda de un magnate del acero. Nagel cumplía, ese día, 70 años, y con la colaboración de otro mayordomo, especialmente contratado, la señora Wilkinson organizó la fiesta a la que invitó a todas sus amistades entre las que figuran personalidades de alta alcurnia social. Nagel fue la figura central de la reunión y todos los asistentes le cumplimentaron, pero cuando la señora Wilkinson pidió una taza de té, él mismo se dirigió a la cocina para prepararla mientras decía: ¡Ah, no! En este asunto del té para la señora nadie más que yo debe meter la mano. Hace treinta años que lo hago y la señora no podría soportar este cambio.

PALABRAS CRUZADAS

HORIZONTALES:

1.—Persona que queda en poder del enemigo.
6.—Perteneciente o relativo al mimo, pl.
8.—Cir.: masa de hilas o algodón que se usa para limpiar una herida u obstruir un conducto.
10.—Dios del Sol (V. Apolo).
12.—Allí.
15.—Dícese del tabaco en polvo.
16.—Planta americana de la familia de las oxalídeas.
18.—Poeta, vate, bardo.
19.—Quiera mucho.
20.—Dios griego y romano de los oráculos, de la medicina, de la poesía, de las artes, de los rebaños, del día y del Sol.
22.—Pronombre personal de segunda persona. Es también pronombre posesivo.
23.—Pondrás los medios para conseguir el logro de una cosa.
25.—Forma del pronombre de tercera persona singular.
26.—Consumirse con el fuego una cosa.
27.—Nombre de mujer.
28.—Sino, hado, destino.
30.—Reza.
31.—Nombre de varón.
32.—Que niega la existencia de Dios.
34.—Hueso de la cadera, pl.
35.—Utensilio o vasija para servir alimentos.
38.—Acometeré.
39.—Abanico colgado del techo.

VERTICALES:

1.—Chil.: manta o poncho grueso. Jorfa que se pone en el apero bajo las caronas.
2.—Nombre de mujer.
3.—Que padece de una afección nerviosa, con tristeza habitual.
4.—Reflexión del sonido.
5.—En lenguaje infantil: daño, lastimadura.
7.—Que repele o rechaza.
9.—Analfabeta, pl.
10.—El padre, la madre y los hijos que viven bajo un mismo techo.
11.—Nombre de una consonante.
13.—Nota musical.
14.—Juego de lotería.
15.—(La) V. con ayunt. en la prov. de Burgos (40 kms.).
16.—Ejecute una operación.
17.—Planta muy parecida a la malva común y de sus mismas propiedades.
20.—Oficial del ejército turco.
21.—Escuchar.
24.—Apócope de santo.
29.—Diptongo.
31.—Diptongo.
33.—Escoge entre varias cosas.
34.—Reunión de personas que juntas ejecutan danzas y cantos.
36.—Laboratorio, abrev.
37.—Apócope de tanto.

RESULTADO DEL PUZZLE ANTERIOR

ESCENARIO NORTEAMERICANO: COMPAÑEROS DE ARMAS

Por CYRIL DUNN

● El nombramiento de Robert Kennedy, hermano del nuevo Presidente, para el cargo de Procurador General, provocó verdadera conmoción en Norteamérica y comentarios en todo el mundo. ● Ambos saben que la mejor manera de afrontar las críticas contra el nepotismo, es el óptimo desempeño de Robert en sus labores

(De los servicios exclusivos de LA NACION)

Hay varios nombres en el nuevo Gabinete de los Estados Unidos que aceleran los latidos del corazón de las personas bien informadas. Pero uno solo de esos nombres ha causado verdadera conmoción en Norteamérica. Es la designación de Mr. Robert F. Kennedy, hermano del nuevo Presidente, para el cargo de Procurador General.

El cargo implica una medida mucho mayor de poder que el que tiene un Procurador General en otras democracias. Pero aquéllos que hoy critican este nombramiento, como una selección desafortunada, rara vez lo hacen por suponer que Mr. Kennedy sea incompetente. Naturalmente, hay algunos que lo consideran demasiado joven para un cargo más frecuentemente asociado con la edad y el rango visible; a la edad de 35 años, R. Kennedy tiene, aún más que su hermano mayor, el aspecto de un scout decidido y apuesto.

La mayoría de los críticos parece considerar su designación como un caso de simple nepotismo, y comparan al Presidente electo con aquellos congresales levemente venales que colocan parientes entre el personal a su servicio, para acrecentar la renta familiar a expensas de los caudales públicos. Otros temen que Robert Kennedy no olvide su otra función de jefe de la campaña electoral de su hermano, y actúe en su alto cargo con un ojo permanentemente en la elección de 1964. Puede, por ejemplo, verse impedido de hacer efectivos plenos derechos legales para los negros, obsesionado por el recuerdo de todos aquellos hermosos votos blancos en el sur.

Algunas de estas críticas son tan patentemente absurdas que hay motivo para preguntarse hasta qué punto son inspiradas por un deseo de crear una situación inconfortable al Presidente electo. Nadie en su sano juicio puede suponer que el senador Kennedy sea venal, o imaginar que ha hecho esta designación para enriquecer a su hermano, que ya es millonario. En vista de que los hermanos Kennedy han tomado esta decisión a sabiendas de que sería puesta en tela de juicio, aun por algunos de sus amigos, hay que suponer que han tenido motivos más elevados.

No es difícil descubrir qué puede haber inspirado a Robert Kennedy aparte de la ambición personal. Acaso nadie en los Estados Unidos sepa mejor que él con cuánta facilidad se puede frustrar aquí la aplicación de las leyes. Es de conocimiento general que los más tristemente célebres pistoleros de la nación parecen a menudo capaces de eludir una condena por sus peores crímenes, y que acaudalados asesinos aficionados, aun cuando sean sentenciados, rara vez son llevados al patíbulo. Pero pocos americanos saben realmente por qué ésto es así.

Robert Kennedy ha investigado esta cuestión mucho más minuciosamente que la mayoría de las personas. Comenzó su carrera de abogado como asesor principal de un comité senatorial que investigaba los manejos fraudulentos en los organismos gremiales. Un hecho curioso es que en aquella oportunidad fue Robert quien encareció a su hermano senador para que colaborara con él en dicha tarea y pazara a formar parte del comité, deber que este asumió con renuencia, diciendo que pensaba que "un Kennedy era suficiente".

Estas actividades crearon a los hermanos Kennedy su hoy famoso conflicto con la Unión de Obreros del Transporte —más precisamente la Hermandad Internacional de Conductores, Choferes, Bodegueros y Cargadores de América—, antiquísimo título que incluye principalmente a esos hombres fornidos y de pelo en pecho que conducen enormes camiones a través de las tranqueras y a esos ingenios hombrecillos que manejan los taxis de la nación. Con Robert Kennedy encargado de acumular las pruebas, el comité pudo llegar al convencimiento de que delincuentes se habían ingeniado para llegar hasta las altas esferas de la citada Unión de Obreros del Transporte, cuyos fondos eran despilfarrados sin tasa ni medida. Sin embargo, nunca pareció posible llevar a nadie a comparecer ante un magistrado.

En 1957, Robert Kennedy hizo un esfuerzo particularmente decidido para obtener un fallo condenatorio contra Mr. James Riddle Hoffa, dirigente máximo de la Unión. Obtuvo pruebas de que Hoffa había sobornado a uno de los miembros del comité investigador, en la errónea creencia de que en adelante le prestaría servicios como devoto espía. Kennedy estaba tan seguro de alcanzar buen éxito que se comprometió a saltar desde la cúpula del Capitolio si Hoffa era absuelto. Cuando se dio por terminado el caso, alguien llamó a Kennedy y le ofreció un paracaídas.

Kennedy no tiene dudas de que el dirigente de la Unión se libró de la acción de la justicia por medios que constituían un insulto, no solamente para el tribunal ante el cual compareció, sino para todo el sistema legal de los Estados Unidos. Dice que los abogados de la defensa se aseguraron de que el jurado quedara constituido por ocho negros y cuatro blancos. Descubrió más tarde que no todos estos negros habían sido escogidos entre los más meritorios de su raza, y que varios de ellos eran "contrarios a la idea misma de la aplicación de las leyes".

La defensa llevó también dos abogados negros, uno de ellos una mujer, a la cual fotografió personalmente el consultor de la defensa. Dicha fotografía, que simbolizaba la amistad racial en las esferas legales, fue luego publicada como aviso pagado en un diario popular de los negros, junto con alabanzas para Hoffa, presentándolo como un devoto amigo de los negros. Como coronación de todos sus esfuerzos, los dirigentes de la Unión hicieron que el boxeador Joe Louis se trasladara desde Detroit a Washington, y se ingeniaron para que se abrazara con Hoffa en la sala del tribunal en un punto donde podían verlos todos los que se encontraban en el recinto del jurado.

Una vieja querella se encenderá nuevamente, cuando Robert Kennedy asuma el cargo de Procurador General, quien, en 1957, asesoró al Comité Senatorial, ante el cual debió comparecer James Hoffa, dirigente gremial de los obreros de transportes, acusado de graves incorrecciones. Ahora, Hoffa tiene nuevamente cuentas con la justicia, esta vez por fraudes en el uso de los servicios de correos.

Parece evidente que al joven asesor principal no le gustó mucho el hecho de verse frustrado en esta forma. Se piensa que él y su hermano encabezan hoy una "vendetta" contra Hoffa, y algunos ven en ello una razón más de por qué podría ser peligroso hacer de Robert Kennedy el próximo Procurador General. No es por cierto un secreto que los hermanos Kennedy detestan al jefe máximo de la Unión de Obreros del Transporte, y se sentirían encantados de tenerlo detrás de las barras de una prisión.

Cuando Mr. Hoffa se vio libre de la acción de la justicia en 1957, lo que molestó a Robert Kennedy fue la naturaleza de todo el procedimiento, y no simplemente el fallo. Le pareció que los curiosos subterfugios de la defensa habían sido, por lo menos en cierta medida, ayudados por la incompetencia de la acción entablada por el Gobierno. Se permitió, por ejemplo, que la elección del jurado se hiciera sin formular reparos, y los fiscales no estuvieron preparados para contrainterrogar efectivamente a Hoffa, debido a que no esperaron que éste llegara hasta el recinto de los acusados.

Robert Kennedy es un hombre apasionado y escrupuloso. Como jefe de la campaña de su hermano fue un verdadero "pan" para los que trabajaron bajo sus órdenes, y se formó una dolorosa opinión acerca de cualquiera que se sintiera tentado a hacer las cosas calmadamente. Los miembros del equipo de Kennedy todavía palidecen un poco cuando recuerdan el chaparrón que cayó sobre ellos cuando se toparon un pequeño asueto en la campaña en Los Angeles para visitar Disneylandia.

Es absurdo imaginar que Robert Kennedy es impulsado únicamente por un deseo obcecado de aplastar a Mr. Hoffa. De todas maneras, el jefe de la Unión de Obreros del Transporte se encuentra procesado nuevamente —esta vez por presunta malversación de fondos de la Unión y por defraudar a sus propios compañeros— y su suerte puede quedar decidida antes de que Kennedy asuma el cargo de Procurador General.

Con la FBI (Oficina Federal de Investigaciones) bajo su control, y en su carácter de funcionario que inicia y controla todos los casos criminales, podría esperarse que Robert Kennedy recuerde su propia irritante experiencia solamente como un incentivo a la reforma. Podrá esperarse que se oponga a aquellos delincuentes que tratan de eludir el merecido castigo mediante la contratación de abogados de gran preparación, y que serían muy bien remunerados, junto con un equipo de fiscales igualmente talentosos y con la más alta devoción al cumplimiento del deber.

Pero también será parte de sus funciones insistir en que sean cumplidas las leyes del Congreso. La eficacia de muchas medidas progresistas puede ser virtualmente anulada si el Procurador General arrastra los pies. Es en este terreno, especialmente, en que puede ser el vigoroso brazo derecho de un Presidente deseoso de alcanzar rápida justicia social —luchando contra los monopolios, por ejemplo, o contra los delincuentes organizados, o contra la supremacía de los blancos mantenida ilegalmente en el sur.

Parece altamente probable que el Presidente electo haya elegido a su hermano para esta tarea enormemente importante, debido a que existe entre ellos perfecta comprensión y son inspirados por un propósito común. Ninguna persona que los viera juntos durante la campaña podría poner en duda su intimidad.

Es concebible, pur supuesto, que los dos puedan ponerse de acuerdo para actuar cautelosamente, viendo anticipadamente la reelección de Mr. John Kennedy en 1964 como la única causa justa y deseable. Pero habría que ser un cínico avanzado para creerlo. Mediante el anuncio de esta designación en las fauces de una resistencia previsible, el Presidente electo ha dicho, en efecto: "Confiad en mí: confiad en mi hermano" —y ésta es una directiva que muchos americanos sensatos están más que dispuestos a aceptar. (De "THE OBSERVER", Londres).

EL RETORNO DEL SOMBRERO DE COPA

Por W. K. MAYO

(De los servicios exclusivos de LA NACION)

Kennedy vuelve a la tradición, que sólo interrumpió Ike.— Elección de colaboradores y de sombreros: dos problemas importantes.— El nuevo Presidente generalmente es sinsombrerista

NUEVA YORK.— La ceremonia oficial de la jura del Presidente John F. Kennedy, hoy 20 de enero, tendrá un rasgo de brillantez que no tuvo la de Eisenhower, en 1953 y 1957.

Era una respetable costumbre que los dos Presidentes, el entrante y el saliente, acudiesen a la ceremonia tocados con sombrero de copa alta.

En las fotografías de las juras de Truman, Roosevelt, Hoover, Coolidge, Harding, Taft, Teodoro Roosevelt..., el sombrero de copa está siempre presente.

Además de decorativo, era emocionante ver cómo el nuevo Presidente recorría la Avenida de Pensilvania, desde el Capitolio a la Casa Blanca, luciendo su sombrero de copa.

Nadie, en la ingente multitud que se agolpaba a uno y otro lado de la majestuosa Avenida, usaba sombrero de copa. Sólo el Presidente, que hacía el recorrido en coche descubierto...

Así, simbólicamente, el sombrero de copa formaba parte integrante de la Presidencia.

* * *

En 1953, Dwight Eisenhower interrumpió bruscamente la venerada tradición del sombrero de copa. ¿Por qué? ¿Como ruptura con un pasado que podía parecer arcaico?

Si Ike no fuese físicamente bien proporcionado, se hubiera podido explicar el cambio por razones estéticas. Porque el sombrero de copa requiere una cierta prestancia. Uno no puede imaginarse al sanchopancesco Khrushchev con chistera: haría soltar el trapo de la risa. Ni a De Gaulle: parecería la Torre Eiffel. Pero Eisenhower está físicamente calificado para cubrir su cabeza con un sombrero de copa.

Ahora bien, Ike, por las razones que fueren, el 20 de enero de 1953, ordenó un glacial: ¡Fuera chistera! Y acudió a la ceremonia de la jura cubriendo su cabeza con sombrero petulante de hombre de negocios ("homburg").

* * *

Bruscamente, se interrumpía una tradición que se remontaba a mediados del siglo pasado, que es cuando se impuso el sombrero de copa.

John F. Kennedy, en las semanas de intervalo entre la elección y su ascenso al poder, tuvo ante sí dos importantes problemas que resolver: la elección de los colaboradores que formarán su Gobierno, y el decidir qué clase de sombrero debía usarse, el 20 de enero, en la ceremonia de la jura.

Aparentemente, la elección del equipo gubernamental —Rusk, Dillon, McNamara, Bowles, Stevenson, Harriman, y otros— era más importante que la cuestión del sombrero.

Digo "aparentemente", porque, a la larga, los símbolos están siempre por encima de las personas. Y el sombrero de copa es todo un símbolo.

* * *

Kennedy, que de ordinario es sinsombrerista, pudo cómodamente haber resuelto la cuestión de dos maneras:

Primera.— Sin sombrero. Pero esto, en cierto sentido, hubiese sido peor todavía que el "homburg" de Eisenhower. De hecho, hubiera parecido una especie de superdecapitación.

Segunda.— Puesto que el Vicepresidente Johnson es de Texas, y está acostumbrado a usar el sombrero de "cowboy", pues adoptar el sombrero texano. Mas el sombrero texano, sin que se sepa por qué, invita a soltar la carcajada, si se le ve fuera de los ranchos del oeste. Y la jura presidencial, ceremonia entre religiosa y política, es algo muy serio.

Después de reflexionarlo bien, Kennedy, que es extremadamente cauteloso y ponderado, eliminó el "homburg" y el sombrero texano, y se pronunció rotundamente por el sombrero de copa.

Ike, que había pretendido enterrar para siempre la chistera, se verá obligado a asistir a la ceremonia de la inauguración del Presidente Kennedy llevando sombrero de copa.

La historia perdonará muchas cosas a Ike: el golf, la caza de la codorniz, la lectura de novelas de "cowboys", incluso sus pinturas... Pero difícilmente la supresión del sombrero de copa.

Los Presidentes pasan. Y los sombreros de copa reaparecen y quedan.

(ALA)

Así Atendemos al Público

Ofrecemos mayores antecedentes sobre tramitación de expediente

El señor Oscar Argomedo López escribió a LA NACION exponiendo la demora que había tenido el período de tramitaciones de su expediente de jubilación. En la edición de ayer jueves di mos publicidad a la contestación del Fiscal de la Caja de EE. PP., Carlos Barros Casanueva. Ahora ofrecemos a el Sr. Argomedo López nuevos antecedentes que aclaran más la situación. Se trata del informe que el Jefe del Departamento de Jubilaciones de esa institución envió al vicepresidente de la Caja a raíz de la reclamación de Argomedo López publicada en esta sección. El informe es el siguiente:

"Señor vicepresidente:

En relación con la reclamación del señor Oscar Argomedo López, referente a demora en tramitar su expediente de jubilación, e inserta en la sección "Cartas del Público" de la edición de hoy del diario LA NACION, tengo el agrado de informarle lo que sigue:

1.o Con fecha 12 de julio último se recibe el oficio N.o 240 de 9 del mismo mes, de la Caja de la Marina Mercante, en que se solicita la concurrencia de esta Institución al pago de la jubilación concedida al señor Argomedo.

2.o El 26 de julio, el expediente se encuentra revisado y calculado, faltando únicamente el trámite de que el interesado suscriba ante notario la cesión de sus fondos de retiro.

3.o En nota de 27 de julio dirigida a la Caja de la Marina Mercante se acompaña el formulario de cesión de fondos, haciéndose presente que la firma de este documento es indispensable para someter el expediente a la consideración de la Fiscalía y continuar el curso de la solicitud.

4.o Recién el 8 de noviembre se acompaña por el interesado la cesión de fondos solicitada. Este documento fue suscrito ante el notario de Valparaíso don Luis Díaz Mieres, el 2 de noviembre.

5.o El expediente pasa a Fiscalía el 18 de noviembre, esta se pronuncia favorablemente.

6.o En sesión de 29 de noviembre se aprueba la concurrencia por el Consejo.

7.o La Sección Pensiones devolvió el expediente a la Sección Tramitación para que se rectifique un error. Acuerdo del Consejo no se acepta la concurrencia, cuestión que se soluciona.

8.o El 13 de enero se envía el pago a la conformidad a la Caja para que se extienda el cheque correspondiente.

CONCLUSION.— El trámite del expediente de concurrencia duró aproximadamente 12 meses, atendiendo en el lapso de demora en el caso más de 6 meses imputable al interesado por haberse tardado en acompañar cesión de fondos, y

b) Debe conocerse que no existe el error atribuido al Amparo de Consejo y a cierta demora de la Sección Pensiones atribuidas a error.

Lo saluda atentamente, Ernesto Ríos Ríos, Jefe Departamento de Jubilaciones.

Reclama tramitación de su jubilación

En agosto de 1959, el Servicio Médico Nacional de Empleados declaró mi jubilación por invalidez, siendo imponente de la Caja de la Marina Mercante en Valparaíso.

Después de infinitos trámites hechos ante esa Caja, logré que consegurir que el expediente de mi jubilación fuera enviado el 11 de julio de 1960 a la Caja de Empleados Particulares de Santiago, para la concurrencia de esa Caja, por haberme acogido en 1954 a los beneficios de la Continuidad de la Previsión.

Continuó mi trámites en el trámite en que se ha dado la tenidad que le he dado conocer.

Lo saluda muy atentamente, O. Argomedo López, Calle 15731, Valparaíso. Avda. Ecuador 660.

A la contestación que ayer jueves dio el Fiscal de la Caja de EE. PP. a la carta de Oscar Argomedo sobre la demora en las tramitaciones de su jubilación, hoy agregamos, para mayores antecedentes, el informe respectivo del Jefe del Departamento de Jubilaciones al vicepresidente de esa Institución.

Cartas al Director

Microbuses que no cumplen con su recorrido

Los microbuses San Pablo-Seminario-Renca (N.o 71) no dan cumplimiento los días domingo al recorrido fijado. Muchas personas viajamos de Renca hasta el centro de Santiago, pero esos días, ya cerca de las 19 horas, los choferes comienzan a notificar a sus pasajeros que las máquinas llegan solamente hasta Mapocho, desde donde se vuelven de nuevo a Renca sin haber cumplido con el recorrido completo.

Esta situación se presenta por el gran número de personas que hay todos los domingo en Renca, pero esto no da derecho a dejar en mitad de camino a otro gran número de pasajeros.

Luis Campusano, Santiago.

Reclama contra chofer de microbús

Me dirijo a Ud. para que por intermedio del diario de su digna Dirección, haga llegar mi protesta a las autoridades que corresponda, por el hecho abusivo y la actitud insolente del chofer placa N.o 5903, del micro patente KB 17, recorrido Cerrillos — J. M. Caro, que se permite cobrar la tarifa de 30 pesos en horas que debería de cobrar solamente 20 pesos, o sea desde las 5,30 hasta las 8,30 horas.

Al pagar mi pasaje con 50 pesos, recibí veinte pesos de vuelto, y al exigirle los 10 pesos restantes, me contestó con malas palabras y hasta con groserías de que el pasaje costaba 30 pesos y que si quería que reclamara donde yo quisiera.

Hago notar Sr. Director que este recorrido de micro es totalmente insuficiente a esas horas de la mañana, pues la inmensa afluencia de pasajeros desesperados por llegar a buena hora a sus respectivos trabajos hace que estos vehículos vayan atestados de público que tiene la desgracia de vivir en ese sector, que cada día se está poblando más.

Al comentar este abuso con varias personas que viajaban en el micro antes indicado, he sacado la conclusión, de que este señor prepotente del volante, es el único que se permite cobrar 30 pesos a esas horas, abusando en forma lamentable de los escuálidos bolsillos de nosotros los obreros y gente modesta que vivimos en tan poblado sector.

Sr. Director yo creo que si esto continúa, los demás choferes de este señor se entusiasmarán con tan lucrativo ejemplo y tratarán de imitarle, y he aquí que de seguro, porrazo, queramos o no, pagaremos la campaña del Gobierno, que pagar callados y resignados un alza no estipulada por ninguna Ley de un casi 50 por ciento. Saludan atentamente a Ud. **Raúl Mouat M.**, Casilla 0104812, Santiago.

Mal comportamiento de boletero de Retiro

Con fecha 1.o del presente debía regresar a Santiago de Retiro, pequeño pueblo de la comuna de Parral y como siempre, utilicé los servicios de los Ferrocarriles. Nunca he tenido ningún motivo para formular ninguna reclamación; pero ahora, desgraciadamente, debo hacerla.

A las 15 horas de esa tarde me acerqué a la boletería de la estación y como no había nadie golpeé la ventanilla. Después de un momento apareció un sujeto en estado de ebriedad que visiblemente molestado contestó a mi saludo de dos pasajes con gritos, manifestando que él atendía "cuando se me da la gana" y cerró la ventanilla de la boletería.

Luego salió a donde yo estaba con algunos familiares míos y tuvo el descaro de seguir insultándome. Dijo otras cosas necedades: "Esta gente creen que con su dinero lo pueden todo. Yo soy en esta otra de Uds. y tengo al poder en mi favor".

Este señor desconoce su situación económica. Estuve en ese pueblo sólo dos días y me vi obligado a trasladarme a Viña del Mar, donde contraje un compromiso artístico. De todos modos, la despedida que tuve en Retiro por causa de este mal funcionario fue muy desagradable.

Orlando Hernández, Alameda 1493, fono 68141, casilla 2639611, Santiago.

RAMONA

POR JORGE PALACIO

TARZAN

Por Edgard Rice Burroughs