TIEMPO PARA SANTIAGO
SUELTO, ALGO NUBOSO
TEMPERATURA DE AYER
11.8 grados C. a las 16 horas.
Hoy, 4.1 grados C. a las 7 horas 30 minutos.
El sol sale a las 7 horas 14 minutos, y se pone a las 18 horas 18 minutos.— La Luna sale a las 13 horas 27 minutos, y se pone a las 3 horas 40 minutos.
MAR: Bajará en luna llena el día 29.

LA NACION

AÑO XLII — VIERNES 22 DE AGOSTO DE 1958 — SANTIAGO DE CHILE — PRECIO: $ 40.— N.o 14.870

EDICION DE 16 PAGINAS

CRONICA	Págs. 1, 2 y 3	CABLES	Pág. 8
POLICIA	3	DEPORTES	9 y 10
REDACCION	4	TURF	11, 12 y 13
POLITICA	5	COMERCIO-ECONOMICOS	14
PROVINCIAS	6	TEATROS	15
VIDA SOCIAL	7	MAGAZINE	16

POR UNANIMIDAD EN LA NU:

APROBADO EL PLAN DE PAZ EN LEVANTE

FUE PRESENTADO POR PAISES ARABES Y CONSTA DE 6 PUNTOS

Peleará con Loayza

Andrés Selpa, campeón argentino y sudamericano de peso mediano, quien llegó ayer a Santiago para pelear con el boxeador chileno Humberto Loayza. Selpa, que se ha elevado a un plano de jerarquía universal, llega con un prestigio de extravagancias que ha desmentido en declaraciones a LA NACION.

KENNECOTT EN USA DISPUSO AUMENTAR PRODUCCION COBRE

NUEVA YORK, 21.— (UPI).—La Kennecott Copper Corp., la firma más grande productora de cobre de Estados Unidos, aumentó la semana de trabajo en sus minas del oeste del país de cinco a seis días. Es el segundo aumento en el último mes.

El cuatro de agosto, la compañía aumentó la semana de trabajo de cuatro a cinco días en todas sus minas que están en los Estados de Utah, Nevada, Arizona y Nuevo México. Antes de eso, la compañía había reducido en tres ocasiones la producción de cobre a unas 259.500 toneladas al año. En 1957 la producción nacional de cobre fue de 387.29 toneladas.

Ninguna de las otras dos principales firmas productoras de cobre de Estados Unidos, Anaconda, Co. y Phelps Dodge Corp. han aumentado aún su producción, como resultado de las medidas de la Kennecott. Voceros de esas dos empresas dijeron que no proyectaban aumentos en el futuro inmediato.

La divina Gabriela en mármol y acero

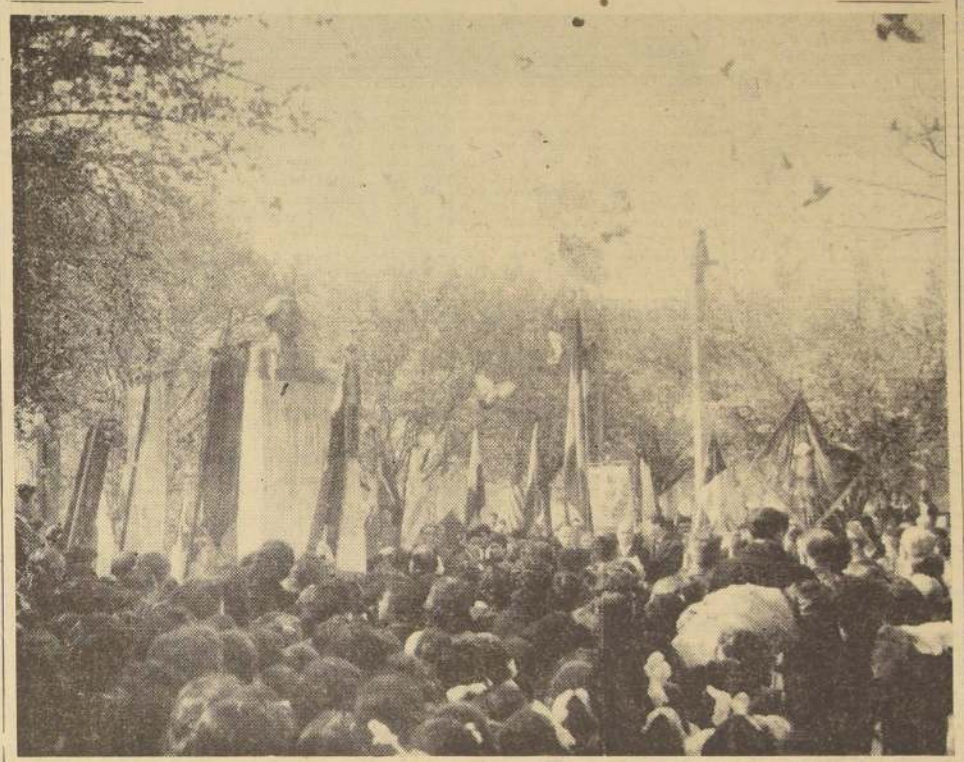

Desde ayer la comuna de San Miguel es la primera del país que cuenta con un monumento de Gabriela Mistral, que fue levantado gracias al efectivo apoyo de las autoridades y vecinos. A las 11 horas se realizó la ceremonia inaugural con asistencia del Ministro de Justicia y subrogante de Educación, señor Osvaldo Sainte-Marie; jefes educacionales, autoridades locales y numerosos escolares. En el grabado, durante la inauguración de esta obra.— (Información Pág. 7).

OCHENTA PAISES PARTICIPARON EN VOTACION DE AYER

NACIONES UNIDAS, 21.— (UPI).— La Asamblea General de las Naciones Unidas, por el voto unánime de los ochenta países presentes, aprobó hoy el proyecto de resolución presentado por los países árabes para solucionar la crisis del Cercano Oriente.

La votación fue simple.

El último obstáculo para la aprobación unánime desapareció al anunciar Israel que votaría por la ponencia árabe con reservas. La República Dominicana fue el único país ausente y por lo tanto no votó.

Con la aprobación del proyecto árabe, acto que tuvo lugar a las 6.43 de la tarde, llegó a su fin, prácticamente, el período de sesiones extraordinarias a que fue convocada la Asamblea General y que se inauguró el miércoles pasado con un discurso por el Presidente Eisenhower, en que éste propuso un plan de seis puntos para el Cercano Oriente.

La resolución aprobada hoy, que fue propuesta por los diez países árabes, hace relación a cuatro de los seis puntos del Plan Eisenhower; aplaza, para que la Asamblea General en el período ordinario de sesiones que comienza el 16 de septiembre, se ocupe de la cuestión, la sugerencia de Eisenhower de una fuerza policial de las Naciones Unidas; y hace caso omiso, por completo del llamamiento que hizo el Primer Magistrado norteamericano para la adopción de "medidas que eviten una nueva carrera armamentista" en el Cercano Oriente.

Por la resolución aprobada hoy, que no sólo unió a los países árabes en una armonía poco común entre ellos cuando se trató de su presentación, sino que, lo que es aún menos usual, dió lugar a una votación unánime en el seno de la Asamblea General, ésta aprobó los siguientes puntos:

—Reafirma su fe en principios de la Liga Arabe por los cuales los Estados Arabes se comprometen "a respetar los sistemas de Gobiernos establecidos" en cada uno de ellos.

—Pide a cada Estado miembro de las Naciones Unidas que actúe estrictamente de acuerdo con los principios de mutuo respeto por la integridad territorial y la soberanía, de la no agresión y de la no intervención en los asuntos internos de los demás, para garantizar que su conducta "de hecho y palabra" se ajuste a tales principios.

—Pide al Secretario General

(A LA PAGINA 2, N.o 28)

"Iglesia no favorece ninguna candidatura"

Declaración de la Autoridad Eclesiástica

Clara posición independiente en próxima elección

"La Iglesia no favorece ninguna candidatura presidencial determinada, dejando a sus hijos la libertad de adherir a la que les dicte su recta conciencia cristiana". Con estas palabras la Autoridad Eclesiástica reitera la independencia electoral de la Iglesia Católica, en un documento oficial firmado por Monseñor Alejandro Hunneus Gx, Secretario General del Arzobispado de Santiago.

El texto del documento es el siguiente:

"A propósito de supuesta divergencia entre Su Eminencia y la Santidad.

A nombre de la Autoridad Eclesiástica debo manifestar lo siguiente:

El 1o de agosto de este año, Su Eminencia Rvdma. el señor Cardenal, hizo publicar la siguiente declaración en la prensa:

"Ante recientes publicaciones debemos declarar:

1.—Hemos recibido una comunicación del Santo Oficio, en la que aprueba nuestra posición, tendente al recordar a los catoli-

(A LA PAGINA 2, N.o 27)

De Europa, vía Buenos Aires, llegó ayer al país el armador letones señor Harold Kirsteins Salzburg, quien ha venido hasta nuestro país para encontrarse con su esposa que reside en esta capital. Cuando descendía del cuadrimotor Super Douglas DC-6-B de LAN-Chile, fue interrogado brevemente por los periodistas, a quienes expresó que venía a ofrecer a los círculos gubernativos y navieros nacionales diversos barcos de diferentes tipos, de fabricación japonesa.

Visita a Ministro Sainte-Marie hizo Pdte. de la Suprema

El Ministro de Justicia, don Osvaldo Sainte-Marie, recibió en la tarde de ayer al Presidente subrogante de la Corte Suprema, don Pedro Silva Fernández, quien le hizo una visita de cortesía, en retribución de la que en días pasados practicó dicho Secretario de Estado, a ese Tribunal.

En esta entrevista el señor Sainte-Marie y el señor Silva Fernández conversaron de diversos tópicos relacionados con la administración de justicia, acordando, además, impulsar algunos proyectos pendientes.

Argentina comprará 200 mil toneladas de carbón chileno

BUENOS AIRES, 21.— (UPI).—En círculos allegados al Ministerio de Comercio se informó que Argentina ha resuelto adquirir en Chile doscientas mil toneladas de carbón y cien mil de carboncillo.

Se agregó que el carbón se comprará a 21,60 dólares la tonelada F. O. B., que es el mismo precio pagado por el carbón polaco. Este carbón será para los ferrocarriles.

El carboncillo, que se adquiere por las centrales termoeléctricas, tendrá una cotización de 17,60 dólares la tonelada F. O. B.

130 MILLONES PARA OBRAS DE REGADIO

El Ministro de Obras Públicas, señor Eduardo Yáñez Zavala, recibió ayer la visita del diputado señor Jonás Gómez, quien le informó que el Congreso había aprobado un proyecto de ley, que destina la suma de 130 millones de pesos para obras de regadío de la zona de San Pedro de Atacama y Toconse, en las riberas del río Loa, en la provincia de Antofagasta.

Cabe señalar que esta cantidad figuraba en el presupuesto para obras de aguas subterráneas, y mediante la citada ley, se modificó su destinación para los fines indicados, por iniciativa del diputado, señor Jonás Gómez.

El Ministro Yáñez dio instrucciones para que de inmediato se inicien las obras de riego en esa zona, con cargo a los fondos disponibles. Los trabajos que se ejecutarán consisten en tranques y canalizaciones.

POLLA DEL FUTBOL

Premio semanal $ 100.000.-

Premio final $ 1.000.000.-

PARTIDO CLAVE

Equipo	goles	Equipo	goles
U. DE CHILE		U. CATOLICA	

Wanderers-O'Higgins ...

Magallanes-Rangers ...

Colo Colo-Everton ...

Ferro-Green Cross ...

U. Española-Palestino ...

Italiano-La Serena ...

NOMBRE Y APELLIDOS DEL CONCURSANTE con letra clara

Carnet de Identidad N.o

Dirección

EN EL SENADO:

DESPACHADO PROYECTO ARICA

La Cámara conocerá hoy las modificaciones

LA PRINCESA MARGARITA EN EL CANADA.— La Princesa Margarita recibe una calurosa acogida de parte del Primer Ministro del Canadá, John Diefenbaker y señora, a poco de llegar a Ottawa, por vía aérea, de regreso de su jira por el interior del Canadá. A la derecha de la Princesa aparece Vincent Massey, Gobernador General del Canadá. La Princesa Margarita visitó el país con ocasión del centenario del Gobierno de la Columbia Británica.— (Foto BIPPA-.

Aumenta bonificación por exportaciones en Departamento Iquique

Mejoramiento del Servicio Aduanero

En sesión especial, celebrada ayer, el Senado despachó el proyecto que crea la Junta de Adelanto de Arica, y acuerda un régimen preferencial para las importaciones y exportaciones del departamento, con el objeto de promover su desarrollo y progreso.

La Cámara de Diputados celebrará hoy, de 12 a 13 horas, una sesión especial, con el fin de conocer, en tercer trámite constitucional, de las modificaciones de que ha sido objeto el proyecto.

EL PROYECTO — Numerosas son las disposiciones que contiene este proyecto. Entre las principales, incluyendo las modificaciones del Senado, se cuentan las siguientes:

1) Crea la Junta de Adelanto de Arica, persona jurídica de derecho público, integrada por representantes de todas las actividades del Senado incluyó ayer un delegado de la Sociedad de Fomento Fabril, cuya misión será la de estudiar y coordinar el plan de progreso que se persigue, para lo cual

(A LA PAGINA 2, N.o 27)

ATERRIZO EN MIAMI AVION LAN EN VUELO INAUGURAL A EE. UU.

MIAMI, 21.— (UPI). — El avión DC-6 de la Línea Aérea LAN, aterrizó hoy en esta ciudad, en vuelo inaugural desde Santiago de Chile y trayendo a un grupo de altos funcionarios, periodistas y otras personalidades.

Integran la delegación el Secretario de Gobierno, Mario Ciudad; el Subsecretario de Transportes, Arturo Ibáñez; el Presidente de la Cámara de Diputados, Juan Luis Maurás; y el vicepresidente de LAN, Adalberto Fernández.

Los visitantes pasarán aquí unos días y luego regresarán a Chile.

La Línea tendrá un servicio dos veces por semana, entre Miami y Montevideo, que será el punto inicial del servicio, con escalas en Buenos Aires, Santiago de Chile, Lima y Panamá.

DIJO SELPA AL LLEGAR A SANTIAGO:

"Loayza: formidable izquierda"

El escándalo persigue al campeón argentino

Cuando el asunto se estaba pareciendo al cuento del lobo, llegó ayer, por fin, Andres Selpa, campeón argentino y sudamericano de peso mediano, quien se elevó a un plano de jerarquía universal al infligirle dos derrotas a su compatriota Eduardo Lausse, que en un momento dado anduvo arañando el título mundial. El pugilista, a quien se ha pintado con una personalidad extravagante, llegó dando sorpresas. Por de pronto, al bajar del avión saludó gentilmente a las "hostesses", y ya pisando tierra chilena, con aire de agente diplomático declaró, ante los periodistas:

—Me siento muy honrado de venir a pelear a Chile, país por el que tengo un alto concepto y admiro. "Saludo en un gesto especial a los representantes de LA NACION, y les pidió: Sé que el de ustedes, es el diario de los deportistas chilenos. Mándeles a ellos

(A LA PAGINA 2, N.o 25)

EN PLENO CENTRO:

Incendio en Viña

Dos heridos y grandes pérdidas

VALPARAISO.— Poco después de las 17 horas estalló un violento incendio en el centro comercial de Viña del Mar, destruyendo varios locales y tiendas. El fuego hizo su aparición en la Tintorería Víctor Service, de propiedad de Gaspar Berrios, ubicada en calle Valparaíso 276, la cual quedó reducida a escombros.

Las llamas se propagaron a la tienda contigua, en el 980, de propiedad de don Martín Urrutia. Sufrieron daños por efectos del agua, el local de los Reservistas de las Fuerzas Armadas, la carnicería Carbone y un taller mecánico de don Alfonso Hugo.

El fuego tuvo su origen en la inflamación de un tambor de bencina de la tintorería donde se comprobó que había un stock de cuatro de estos tambores con doscientos litros cada uno, y cuya explosión se evitó gracias a la rapidez con que actuó el Cuerpo de Bomberos.

Resultaron con quemaduras diversas los empleados de la tintorería Mireya Araya Silva y Octavio Zamora Salinas.

Los daños no han sido avaluados.

EL DOPING DE BROWNE

Carta del Sindicato de Preparadores del Hipódromo Chile.— Nota de nuestra redacción

El directorio del Sindicato Profesional de Preparadores del Hipódromo Chile, nos ha enviado la siguiente comunicación:

"Santiago, 21 de agosto de 1958.

Señor, Director del diario LA NACION.

Presente.

Señor Director:

Con profunda extrañeza nos hemos impuesto de las informaciones aparecidas en la edición del día de hoy, del rotativo de su digna dirección, referentes al caso de Doping de la F. S. Brownie.

La citada información, junto con dar publicidad a la sanción que le ha sido aplicada al trainer de la mencionada yegua, don Julio Castro Ruiz —la que ustedes anticipan será reconsiderada—, hacen aparecer a nuestro asociado don Fernando Castro González, como declarante con participación en el hecho, lo que es absolutamente inexacto.

En efecto, la única ingerencia de nuestro asociado Fernando Castro González, es la de haber asumido la supervigilancia de los caballos al cuidado del señor Castro Ruiz, debido a la dolencia que le aqueja a este último. Por otra parte, en ningún momento nuestro asociado ha hecho declaraciones a ningún cronista, ni mucho menos ha asumido ante ellos responsabilidades en un asunto que es de exclusiva competencia de las autoridades hípicas.

Es nuestro deseo que, en el futuro, los señores cronistas al referirse a alguno de nuestros afiliados, lo hagan ateniéndose exclusivamente a su ejercicio profesional y que, cuando se estime que ha habido transgresión a las normas que orientan a las actividades hípicas, se noticien directamente en la directiva responsable de nuestra entidad.

Creemos que el señor Director concordará con nuestro pensamiento y le ofrecemos desde ya nuestra colaboración para sus informaciones.

Mucho estimaremos que el señor Director, se sirva tener a bien ordenar la publicación de la presente, en conformidad a las disposiciones vigentes de la Ley de Imprenta.

Saludamos atentamente a usted, ARMANDO HENRIQUEZ ACUÑA, presidente — ESTEBAN BARTICEVIC RAIC, secretario.

NOTA DE REDACCION. — En primer lugar, lamentemos los términos de la nota de los señores Henríquez y Barticevic, en que se sugieren algunas normas acerca del trabajo periodístico de nuestros reporteros. Cada uno en su oficio. No se nos ocurriría señalarle a ninguno de los dos cómo deben preparar sus caballos...

—No pretendemos que el señor Castro haya hecho declaraciones a algún cronista de nuestro diario. La hizo ante personas de gran responsabilidad cuya identidad daremos a conocer cuando tengamos la autorización de ellas. Guardamos en este sentido respeto a nuestra fuente de información, pero mientras tanto los señores Henríquez y Barticevi pueden venir a nuestra redacción a conocer privadamente la identidad de las personas que afirmaron que el señor Castro, se había responsabilizado de lo acontecido con la potranca Brownie. Le ofrecemos esta oportunidad.

—Hacen hincapié en el detalle de que anticipamos la posible reconsideración de la medida adoptada contra Julio Castro Ruiz. Es cierto, cuando consultamos a una alta autoridad hípica, y le señalamos la situación especial en que se halla el principal afectado —enfermo de cuidado—, se nos dijo:

—Podría ser, pero el afectado tendría que hacer una presentación probando su inocencia. Mientras tanto, se ha aplicado el reglamento al pie de la letra".

—Al consignar tal declaración de una autoridad responsable del turf, creímos haber hecho un buen servicio al señor Castro Ruiz. Los señores Henríquez y Barticevic, no parecen haberlo entendido así.

—El señor Armando Henríquez, a quien siempre hemos tratado con especial deferencia en nuestra columnas, no tenía necesidad de haber invocado la Ley de Imprenta para pedir la inclusión de la carta que damos anteriormente in extenso.

—Finalmente, no nos seguiremos preocupando más de este caso, que constituye uno de los aspectos negativos del turf. Al hacerlo en ediciones pasadas, tuvimos en todo momento el buen propósito de señalar la inocencia del preparador Castro Ruiz.

CORTE DENEGO PETICIONES PARA NOMBRAR 2 MINISTROS EN VISITA

Sin lugar declaró ayer la Corte de Apelaciones la petición del abogado Raúl Letva Opazo, en el sentido de que se designara ministro en visita para investigar la conducta funcionaria de la juez suplente señorita Cristina Sáenz Albornoz, con quien había tenido, según se informó, un incidente el citado profesional.

Tuvo presente para ello la Corte que no existían antecedentes concretos sobre la falta aducida contra dicha magistrada.

Por otra parte, denegó también el Tribunal la solicitud del señor Carlos Offermans, para que se nombrara ministro en visita en el proceso que se sigue por fraude contra la firma "Pulvianse, De Castro y Cía.", la cual, al retirarse el socio señor Arturo Fernández, quedó sin capitales para proseguir sus actividades, lo que impulsó a sus dirigentes a defraudar a los accionistas y clientes.

El querellante, señor Offermans, hizo presente a la Corte que las infracciones a la Ley de Cheques y otras figuras delictivas, se habían perpetrado utilizando indebidamente su firma, pero el Tribunal, tal como en el caso anterior, no dio lugar, por estimar que no existían suficientes antecedentes para adoptar la determinación que se pedía.

FIRMADO DECRETO QUE NOMBRA A D. RENATO GARCIA, FISCAL DE LA CORTE

El Ministro de Justicia, don Osvaldo Sainte-Marie firmó ayer el decreto supremo que previamente había firmado el Presidente de la República, Excmo. señor Ibáñez, por el cual se nombra Fiscal de la Corte de Apelaciones de Santiago al Ministro de la Corte de Valdivia don Marcial García Pica.

Ocupará el señor García la vacante dejada por el señor Eduardo González Ginouvés, quien fue promovido a Ministro del mismo Tribunal.

La designación del señor García Pica para este cargo la cursó el Ejecutivo accediendo a una petición de traslado formulada por la Corte Suprema.

El nuevo Fiscal prestará juramento esta tarde en la Corte de Apelaciones, y de inmediato asumirá sus nuevas funciones.

SINTESIS POLICIAL

UN ANCIANO de 75 años murió atropellado, ayer a las 12.20 horas, por el bus 2196, en Vicuña Mackenna frente al N.o 640. El anciano Domingo Guinés, vivía en la calle Portugal N.o 610. El chofer del bus, Víctor Ríos Carreño, fue detenido por la responsabilidad que pueda caberle en el accidente.

A CAUSA de una mala maniobra, se volcó una carretela en el puente "El Membrillo". El conductor, Romilio Alvarez Lebu, de 28 años, murió aplastado por su vehículo.

MANUEL J. MUÑOZ, de once años, murió aplastado al derrumbarse el cerro Miramar, en Puerto Montt. El muchacho estaba recogiendo ripio, en compañía de otros niños, que resultaron ilesos, cuando se produjo el derrumbe.

EL OBRERO soldador Vicente Félix Serani Oliva, murió a causa de una explosión que se produjo a bordo de la barcaza "Araucana", de propiedad de la CORFO, en Punta Arenas. La explosión ocurrió por recalentamiento del combustible, pues el obrero Serani estaba soldando cerca del estanque de la embarcación.

DEFUNCIONES

Ha fallecido en esta capital el señor

LUIS PONCE ASTORGA

Sus funerales se efectuarán hoy, las 16.30 horas, en el Cementerio General. En la mañana se oficiará una misa por el eterno descanso de su alma, en la Parroquia San Gerardo, a las 8 horas (Ronzoni entre Pizarro y Bascuñán).

La familia.

Ha dejado de existir nuestro querido esposo, padre y abuelito, don

JUAN GENNARO de BERNARDI

Sus restos serán sepultados hoy, en el Cementerio de Rancagua. El cortejo partirá desde su casa habitación, Independencia 550 (Rancagua), a las 17 horas.

La familia.

Tenemos el sentimiento de comunicar el fallecimiento de nuestro querido deudo, don

LUIS PONCE ASTORGA

(Q. E. P. D.)

Sus funerales se efectuarán hoy, a las 16.30 horas, en el Cementerio General, partiendo el cortejo desde su casa habitación, Población Arauco, Pasaje El Pinar, calle Rodríguez 1746, casa D.

Miguel Ponce y familia.

EXPRESION DE GRACIAS

Damos nuestros más sinceros agradecimientos a las personas que nos acompañaron en los funerales de nuestra querida e inolvidable esposa, madre, suegra y abuelita, señora

ROSA MIRANDA de CORTES

(Q. E. P. D.)

cuyos restos fueron sepultados ayer en el Cementerio General.

Luis Cortés y familia.

APELACION DE MIEMBROS DEL KU KLUX KLAN VERA ESTA TARDE LA CORTE

La Cuarta Sala de la Corte de Apelaciones conocerá esta tarde la apelación deducida por los dirigentes del Ku Klux Klan chileno contra la resolución de primera instancia dictada por el Ministro don Remigio Maturana, disponiendo el cierre del sumario.

Los recurrentes son los señores Franz Pfeiffer Bitcher, Luis Lázaro Maluenda, Oscar y Carlos Urquieta Vargas y Manuel Soto López.

CARNET EXTRAVIADO

El miércoles se extravió en el centro el carnet de identidad N.o 4363916, perteneciente a la señorita N. B. C. A la persona que lo haya encontrado, se le ruega devolverlo a Avenida Santa María 449, departamento 30.

N.o 22

cos las normas y sanciones dadas por el Santo Oficio el 28 de junio de 1949, con respecto a la cooperación de los católicos en favor del comunismo.

2.o—Es inaceptable que documentos de orden religioso se empleen con fines partidistas".

En esta declaración Su Eminencia afirma que la Santa Sede aprobó la oportuna declaración anterior de fecha 26 de abril pasado, en que recuerda las mencionadas normas y sanciones a los católicos que cooperan en favor del comunismo, y nada autoriza para hacer otras deducciones.

El segundo punto de la declaración del 1.o de agosto no contradice lo anterior, sino dispone, que tales documentos de orden religioso no se empleen "con fines partidistas"; esto es, en favor de un determinado candidato en las próximas elecciones presidenciales, ya que siempre está vigente el punto segundo de la declaración de Su Eminencia del 27 de junio pasado, que dice:

"La Iglesia no favorece ninguna candidatura presidencial determinada, dejando la libertad de adherir a la que les dicte su recta conciencia cristiana". ciencia cristiana".

Por último, la Autoridad Eclesiástica deplora vivamente la falta de respeto que envuelven ciertas apreciaciones con relación a la venerable persona de Su Eminencia, cuya devoción y adhesión a la Santa Sede han sido siempre ejemplares y han inspirado todos los actos de su ministerio episcopal.— (Fdo.)— ALEJANDRO HUNEEUS COX, Secretario General del Arzobispado de Santiago.

Inspección de planes agrícolas

El desarrollo de los programas de fomento agrícola del Plan Chillán preocupa preferentemente al Ministerio de Agricultura y a las organizaciones internacionales que cooperan en este ensayo de proyecciones continentales. Los distintos programas de fomento se desarrollan sin tropiezos, con resultados que están superando las mejores expectativas. En el grabado, los señores Lester Manning, director del PUNTO IV en Chile; Joseph Rupert, representante de la Fundación Rockefeller; Lyall Petersen, director del Departamento Técnico Interamericano de Cooperación Agrícola, DTICA, y dos ingenieros agrónomos del Ministerio de Agricultura, bajo los efectos de una lluvia torrencial durante una reciente visita a los distintos servicios del Plan Chillán, en el "Campex Porvenir".

PARTICULARES E INSTITUCIONES OFRECEN COOPERACION A FF. AA.

En el Ministerio de Defensa Nacional se continuaron recibiendo ayer, notas de instituciones diversas y de particulares, que ofrecen su cooperación material para adquirir elementos de combate para las Fuerzas Armadas.

Cabe destacar, entre estas comunicaciones, las siguientes:

Del Comercio, Ganaderos, Estancieros y particulares de Punta Arenas, que ofrecen contribuir con una cuota mínima por aporte de quinientos mil pesos.

Del industrial y mayor de Carabineros, (R), señor Arturo Samith Guzmán, de Mulchén, quien aportará, por el período de un mes, con el cinco por ciento, de la venta bruta de sus establecimientos de Servicentro, en Mulchén, y Salón de Repuestos, en Los Angeles, además de que el personal de empleados y obreros de ambos establecimientos cooperarán con un día de sueldo.

De la Asociación General de Jubilados de las Fuerzas Armadas de Talcahuano, la cual ha oficiado a la Caja de Previsión de la Defensa Nacional, para que se le descuente a cada miembro de la Asociación, un día de sueldo mensual, hasta diciembre de 1958.

El Ministro de Defensa Nacional, ha agradecido en forma muy sentida este hermoso gesto de patriotismo, solidaridad y espíritu de sacrificio, demostrado por las personas e instituciones ya mencionadas.

El espíritu solidario, patriótico y de sacrificio demostrado por estas personas, ha sido agradecido por el señor Ministro de Defensa Nacional, general de División, Luis Vidal Vargas, en sendas comunicaciones de respuesta.

G R E M I O S

PROYECTO EN FAVOR DE PORTEROS PIDEN A MINISTRO VALDES

Una reunión del directorio de la Confederación de Porteros de Chile, se efectuará hoy a las 18.30 horas.

En esta reunión se dará cuenta de los resultados de la entrevista que sostendrán con el Ministro del Interior, señor Abel Valdés, a quien harán entrega de un memorándum, que contiene los siguientes puntos:

1) Proyecto de ley previsional para los porteros que cumplen 30 años de servicios;

2) Posibilidad de obtener para la Confederación, 300 sitios en Lo Valledor Norte y 300 casas que recuperará la CORVI.

A la entrevista de hoy han sido citados los miembros de la Confederación.

48 AÑOS DE LABOR CELEBRA LA SOC. FIGUEROA ALCORTA

Con numerosos actos de carácter deportivo, cultural y artístico, la Sociedad de Socorros Mutuos "Figueroa Alcorta" ha celebrado el cuadragésimo octavo aniversario de su fundación.

Hoy se pondrá término al campeonato de juegos de salón y mañana sábado, a las 21.30 horas, se realizará una velada con participación del conjunto artístico de la Escuela Experimental "Pedro Aguirre Cerda". En esta velada se hará entrega de los premios a los vencedores del campeonato de juegos de salón.

Para el domingo está anunciado un desfile de la brigada de ascuas José Miguel Carrera y un programa destinado a los niños.

Se pondrá término al programa con un banquete que se efectuará a las 14 horas, seguido de un baile para los asociados y sus familiares.

POBLACION VICTORIA REALIZA EL DOMINGO UNA CONCENTRACION

Una concentración a la que han sido invitados el Ministro de Obras Públicas, el Vicepresidente de la Corporación de la Vivienda, parlamentarios y autoridades comunales, realizarán los vecinos de la Población Victoria, el próximo domingo.

El Comité Renovador Independiente de esa población informó que el Ministro de Obras Públicas ordenó realizar los estudios de los proyectos que permitirán dotar a la población de agua potable, alcantarillado, alumbrado público, etc.

En el parque de la CORVI, se ha instalado una oficina que recibe la documentación exigida a los aspirantes a propietarios. Estos deben presentar: certificado notarial para probar que no son propietarios y libreta de matrimonio. En caso que falte este último documento, se reconoce a la madre como jefe de hogar.

A la concentración han sido invitados los parlamentarios señores Humberto Martones y Mario Palestro, y los regidores señores Julio Palestro y René Aravena. La concentración se efectuará a las 10 horas.

SE DIO SOLUCION A VARIOS CONFLICTOS DE GREMIOS OBREROS

En el Ministerio del Trabajo se informó que han quedado solucionados los siguientes conflictos colectivos:

Cuatrocientos cincuenta trabajadores de la Fábrica Chilena de Sederías firmaron ayer con el reintegro después que se les concedió un reajuste de salarios de un 22 por ciento sobre sus actuales remuneraciones.

Ayer quedaron suscritos los últimos convenios de obreros textiles de la seda, con lo cual se dio solución a todos los pliegos de peticiones de mejoramiento económico que habían presentado estos personales.

Reajustes de un 33 % obtuvieron obreros del cartonaje de la firma Grou y Cía.

Obreros montadores de ascensores de la firma Moretti, recibieron aumentos de jornales de un 30 % sobre sus remuneraciones actuales.

Mejoramiento económico se concedió al personal de la Compañía de Electricidad Industrial de Talca.

Un 30 % de aumento en sus salarios fue concedido a los obreros de Industrias Chilenas CIC. El convenio respectivo fue suscrito entre las partes y ante autoridades del Trabajo.

TRABAJO

SE REINTEGRARON a sus labores los doscientos veinte obreros de la Compañía Minera "Aisén", de Puerto Cristal en Chile Chico, que se encontraban en huelga como protesta por la escasez de comestibles.

El gerente de la Compañía se entrevistó el miércoles pasado con el Ministro del Trabajo, doctor Raúl Barrios, a quien informó que la situación que motivó la huelga, se debía a la interrupción del camino de Coihaique a Puerto Ibáñez.

Solucionado ahora ese problema de transporte, los obreros dieron por terminada la huelga y se reintegraron a sus labores.

INFORMACIONES llegadas al Ministerio del Trabajo, dan cuenta que ha quedado solucionado satisfactoriamente el conflicto que mantenían obreros panificadores de Arica.

Los panificadores de las provincias de Tarapacá y Antofagasta habían presentado pliegos conjuntos de peticiones de mejoramiento económico que fueron favorablemente resueltos, y restaba, solamente, solucionar la situación de los gremios de Arica.

Estos últimos habían declarado una huelga en apoyo de sus peticiones económicas que contó con el respaldo de los panificadores de Antofagasta.

La solución dada, ahora, a este último conflicto, establece una nivelación de salarios de todo el gremio.

LOS TRABAJADORES del mineral de cobre de Potrerillos, celebrarán el domingo próximo una asamblea para dar una respuesta definitiva al proyecto de modificación del régimen de pulpería de que goza este personal.

Los estudios en Santiago ya están terminados y los antecedentes que servirán de elemento de juicio a los trabajadores, serán enviados mañana a Potrerillos.

BREVES DE GREMIO

ORGANIZACION REGIONAL INTERAMERICANA DE TRABAJADORES.— Informa que el Departamento Jurídico de esta Central funciona regularmente para la atención de asuntos de derecho del trabajo, para sus asociados y trabajadores en general. La atención de este servicio es gratuito y funciona en San Diego N.o 183, segundo piso, departamento 18.

UNION DE ESTUCADORES.— En reunión celebrada ayer, en la sede de este organismo, Cochrane N.o 325, acordó continuar las gestiones, ante las autoridades, para solucionar el problema que se ha producido con la paralización de algunas obras que realiza el Servicio de Seguro Social.

COMITE DE RECUPERACION SINDICAL.— En reunión que celebrará esta noche, someterá a consideración de los asambleistas una declaración para fijar la posición del Comité en relación con las próximas elecciones presidenciales. También se informará sobre algunos conflictos pendientes que afectan al personal de la locomoción colectiva.

OBREROS DEL CARTONAJE.— En asamblea celebrada ayer, la directiva informó que fracasaron las gestiones ante la Junta de Conciliación, en el conflicto de estos personales. Los obreros han solicitado reajuste de salarios de un 35 o|o. Disponen hasta el fin de agosto para votar la huelga legal.

El Embajador japonés agradeció a LA NACION

El Embajador del Japón en Chile nos ha hecho llegar la siguiente comunicación:

"Rokuro Yaguchi, Embajador del Japón, saluda muy atentamente al señor Director de LA NACION y le ruega aceptar sus agradecimientos por las informaciones publicadas con motivo de la reciente visita a Santiago de una delegación de diputados japoneses. Especialmente quiere transmitir los agradecimientos del señor Shigeru Hori, jefe de la delegación, por el reportaje que tuvo a bien hacerles un redactor de ese importante diario, todo lo cual constituye una demostración de amistad hacia el Japón.

Yaguchi aprovecha la ocasión para hacer llegar al señor Director las seguridades de su más distinguida consideración".

REVOCADOS AUTOS DE LIBERTAD A FAVOR DE CARLOS LOPEZ LATORRE

Por resolución de la Segunda Sala de la Corte de Apelaciones fue denegada, ayer, la excarcelación bajo fianza que el juez del Primer Juzgado del Crimen, don Aliro Veloso había concedido, con consulta al Tribunal de alzada, al corredor de la Bolsa de Comercio, Carlos López Latorre

El inculpado, según se informó, se encuentra procesado por un fraude ascendente a más de doscientos cincuenta millones de pesos. Patrocina su defensa el abogado don Miguel Schweitzer, y actúa de abogado de la parte querellante el criminalista don Eduardo Novoa Monreal.

PASARON DE MIL LOS CASOS DE SARAMPION

Solamente en la capital se han registrado 693

Las enfermedades transmisibles notificadas durante la semana comprendida entre el 10 y el 16 de agosto, fueron las siguientes:

Tifoidea, 22; escarlatina, 27; difteria, 8; tos ferina, 354; pústula maligna, 1; poliomielitis, 1; sarampión, 1.008.

En Santiago se han notificado los siguientes casos: tifoidea, 1; escarlatina, 7; tos ferina, 115; poliomielitis, 1, y sarampión, 693.

En esta semana se han presentado en Santiago 29 casos de laringitis por sarampión, todos los cuales han sido internados en los hospitales pediátricos. Hubo necesidad de practicar traqueotomía en 8 enfermos.

Los casos de sarampión de provincias corresponden, a: Aconcagua, 60; Valparaíso, 147; y Osorno, 72. El número correspondiente a otras provincias, es inferior a 20 casos.

PAGAN REAJUSTES A LOS PERIODISTAS JUBILADOS

Se informó ayer en la Caja de Empleados Públicos y Periodistas que se ha puesto término al pago de los reajustes a los jubilados que figuran en los decretos primero, segundo y tercero.

El cuarto decreto comenzará a pagarse el miércoles de la próxima semana en un horario de 14 a 17 horas.

N.o 25

mis saludos y como un favor especial, les ruego que hagan llegar todo mi cariño y afecto a mis dos hijitos, mellizos, de casi tres años, de quiénes siempre me separo con pena, cuándo salgo a pelear al extranjero".

De inmediato, y acompañado de Angel Sotillo, Ricardo Pino y Vicente Luparello, Selpa cumplió con los trámites de la Policía Internacional y de aduana, para dirigirse en taxi hacia el centro y alojarse en el hotel Claridge, de la calle Ahumada. A las 18.30 horas se hizo presente en el gimnasio de la Federación Chilena de Boxeo, San Francisco 610, dónde cumplió una rigurosa sesión de entrenamiento bajo la dirección de Sotillo, que es el hombre que lo siguió desde sus primeros pasos en el cuadrilátero.

Al ingresar a los vestuarios el campeón se encontró con su rival del miércoles próximo, el campeón de Chile, Humberto Loayza. Lo miró y lanzó la exclamación:

—Te estás entrenando, Humberto. ¿Y para qué? Mirá, perdonándote la vida, porque soy visita, la pelea no durará más de cuatro rounds". Tras eso vino la sonrisa amplia y el abrazo espontáneo de los dos campeones.

Selpa le explicó al auditorio: no vayan a interpretarme mal. Ocurre que yo y Loayza, somos muy amigos y hasta lo admiré en muchas de sus grandes peleas, cuando yo comenzaba. En Brasil estuvimos un buen tiempo juntos y yo lo ayudé en el gimnasio cuando hizo esos grandes combates, donde entre otros, noqueó espectacularmente a Luizao. Es un campeón y un gran amigo.

La llegada de Selpa, se anunció muchas veces y siempre se postergó, hasta ayer, en que su figura y su personalidad atrayentes "llenaron" el ambiente deportivo chileno. Se decía que había hecho una de sus "locuras", que estaba metido en un serio lío judicial y que la Federación Argentina lo había despojado de sus títulos. Todo se desmintió por sí sólo con la llegada del pugilista a Chile y con elocuente pase extendido por la dirigente del boxeo argentino, donde se consigna que Selpa está en posesión de sus títulos de campeón argentino y sudamericano y que se le concede autorización para combatir en Santiago, frente a Loayza. Sobre aquellos problemas de carácter judicial, Selpa explicó:

—Un hecho intrascendente, un disgusto que era puramente familiar y que a nadie le importaba, fue transformado en escándalo, por gente que siempre ha tratado de desprestigiarme y malograr mi carrera. Y no es la primera vez; ya lo hicieron cuando inventaron aquella historia habían quitado los títulos de campeón y en el colmo de su mala fe, hace una semana atrás, hicieron propalar la noticia absurda de que yo había muerto con dos tiros en la cabeza en una reyerta fenomenal. Prefiero reírme antes que ponerme a pensar en la maldad de mucha gente. Ellos ni siquiera piensan que más que a mí hieren a mi familia y perjudican a mis dos mellicitos, que es lo más grande que la vida me ha dado, por encima del dinero y de todos los títulos que recoja en el ring".

Siempre en un tren de seriedad, Selpa le confidenció a LA NACION: Uds. me conocen y saben que respecto a Loayza, porque es un digno muchacho, no así a Lausse que funciona de caballero y quien no podrá ganarme nunca ni estando yo dormido. Loayza es otra cosa. Uds. vieron la pelea que hicimos en Buenos Aires: le pegué un "piflazo" terrible de derecha que era para derribar una casa. El cayó pero se levantó y me peleó mano a mano los 15 rounds. Humberto aguanta lo que le den y tiene una zurda temible. Por eso, sé que haremos un gran combate. Si me gana, mejor para los aficionados chilenos, porque la revancha se hará también aquí y por el título sudamericano. Cómo para alquilar balcones...

EN LA MONEDA:

MINISTRO VALDES DESMINTIO A "LAS NOTICIAS DE ULTIMA HORA"

El Ministro del Interior, señor Abel Valdés, desmintió hoy informaciones aparecidas en el diario "Las Noticias de Ultima Hora", relacionadas con el incidente que afectó al candidato a la Presidencia de la República senador Jorge Alessandri Rodríguez, en la ciudad de Osorno.

Dijo que aunque el informe de Carabineros de Osorno fue radiado a las 12.40 horas, el Ministro, que ese día concurrió a la inauguración del puente sobre el río Colorado, sólo se impuso del texto del radiograma a las 16.00 horas.

Afirmó luego el Ministro que se comunicó de inmediato, por teléfono, con los Directores Generales de Carabineros e Investigaciones, a quienes pidió la designación de sendos oficiales superiores de sus servicios para que investigaran a fondo el origen de los sucesos.

El Ministro dijo que, enseguida, en un gesto de cortesía, había dado a conocer el texto del informe de Carabineros y las instrucciones que había impartido, al relacionador de la candidatura Alessandri, presidente del partido Liberal, señor Manuel Bulnes Sanfuentes.

El señor Valdés también ratificó de "inexactas" las informaciones dadas por "Las Noticias de Última Hora", sobre su conversación con el senador Alessandri, el martes en la mañana, indicando que dicho político sólo le agradeció el hecho que había tenido al informarle de los hechos al partido Liberal.

Por último, señaló el Ministro Valdés que el General de Ingenieros señor Humberto Rojas, que investiga los hechos en Osorno, regresará hoy día a Santiago.

Operadores de Dragas

Quedó firmado por el Presidente de la República y su Ministro de Salud Pública y Previsión Social, doctor Jorge Tobar Téllez, el decreto que ordena promulgar la ley que otorga la categoría de empleados particulares a los operadores de palas y dragas electromécanicas. La ley, recientemente despachada por el Congreso Nacional, da al Presidente de la República un plazo de 60 días a contar de la fecha de su promulgación para dictar el respectivo reglamento

Enseñan a Votar

Desde ayer la Dirección de Informaciones de Estado incluye en su diaria cadena nacional de emisoras de las 20 horas, varios minutos destinados a explicar a los ciudadanos el procedimiento de votación de acuerdo a las disposiciones de la nueva Ley Electoral. Estos "cursos para votar" continuarán hasta el día 3 de septiembre.

Incluirán, además de los aspecto de la votación misma nociones generales sobre los deberes y atribuciones de los presidentes y vocales de mesas, apoderados de las diferentes candidaturas y de los mismos electores.

Subrogante

Mientras dure la ausencia del titular señor Mario Ciudad Vásquez —se encuentra en Estados Unidos, en representación de S. E. el Presidente de la República en el vuelo inaugural de LAN Chile a Miami—, la Secretaría General de Gobierno será subrogada por el señor Joaquín Martínez Arenas, subsecretario titular.

Retiro de Urgencias

El Ministro del Interior, señor Abel Valdés visitó anoche a su Presidente de la República, en sus habitaciones privadas de la Moneda, para informarle de la petición recibida por oficio de la Cámara de Diputados, solicitando el retiro del trámite de urgencia para los proyectos de ley que lo tienen.

Los diputados piden el retiro de urgencias para que la Cámara pueda entrar en receso antes de las elecciones presidenciales, como ya ha sido anunciado por el Senado, de acuerdo con el Ejecutivo.

Personal de la Armada dona un día de sueldo para comprar material

Un radio recibido en la Superioridad Naval desde la Base Antártica "Arturo Prat", da cuenta de la decisión del personal de la misma de donar un día de sueldo mensual, durante un año, para cooperar a la compra de material para la institución.

Igual ofrecimiento han hecho los personales de la I, II y III Zona Naval y los oficiales y marinería de dotación en la Escuadra.

Respecto a la posible compra de un portaviones se expresó, en círculos navales responsables, que ello resulta imposible por los enormes gastos que demandaría su mantenimiento.

Corporación Inversiones asesora nuevo programa de auto construcción

El Servicio Militar del Trabajo ha firmado recientemente un convenio con la Sociedad Cooperativa de Viviendas "Enrique Muñoz Cajas" y la Corporación Nacional de Inversiones de Previsión, por medio del cual esta última institución realizará el asesoramiento técnico en el programa de autoconstrucción, que están llevando a cabo las dos primeras entidades.

En virtud de este convenio, se instalarán las redes de agua potable de una parte de dicha población, cuya ejecución se estima estará finiquitada a fin de semana.

OFENSIVA MUNDIAL.—

CAMPAÑA CONTRA EL HAMBRE INICIA LA FAO, POR UN AÑO

El Director de la Organización de las Naciones Unidas para la Agricultura y la Alimentación, ha sometido al Consejo Económico y Social de las Naciones Unidas una idea para advertir al mundo de la necesidad de acelerar las medidas contra la desnutrición y el hambre.

La propuesta fue de que se consagrase "un año" a la lucha, y de que en ese período "se procurase, a través de todos los organismos internacionales y de otro orden, orientar conscientemente todos los medios de que se dispone para abordar este complejo problema". Es preciso realizar "un esfuerzo extraordinario para colocar el problema del hambre y la desnutrición en sus verdaderas perspectivas y estimular la actuación por parte de todos los Estados Miembros".

El señor Sen manifestó que sería preciso un amplio examen previo, y que habría que celebrar consultas entre los diversos organismos para formular detallados programas de discusión, investigación, publicidad y operaciones, con el fin de alcanzar lo apetecido. Una vez terminado el "año" de la campaña, se procuraría resumir los resultados y conclusiones, y entonces convenir un programa de acción coordinado.

Debe aclararse de forma que no quede lugar a dudas, que los problemas que crea la pobreza, el hambre y la desnutrición son tan amplios y tan graves, que el esfuerzo de un año, por muy intenso que sea, no podrá por sí sólo contribuir a una solución fundamental. El objetivo principal de la campaña habrá de ser más bien despertar la conciencia del mundo de hoy y mejorar los cimientos para asentar una actuación eficaz y acelerada.

La FAO tiene ya como cometido el fomento de los suministros alimenticios y la elevación de los niveles de nutrición en las zonas menos avanzadas del mundo. La Organización de las Naciones Unidas para la educación, la ciencia y la cultura (UNESCO) asegura que se mejorar el nivel y la actividad de personal especializado. El Fondo de las Naciones Unidas para la Infancia (UNICEF) coopera con la FAO en las medidas tendientes a mejorar la nutrición de madres e infantes. La Organización Mundial de la Salud (OMS) se ocupa de prevenir las enfermedades producidas por el "hambre oculta", resultado de regímenes alimenticios que, si bien suficientes en cantidad, pueden ser deficientes en sus elementos necesarios.

El señor Sen manifestó que a pesar de los esfuerzos, los progresos son lastimosamente lentos y dado el ritmo actual de aumento de la población mundial, que se espera llegue a duplicarse a final de siglo, la consecución de niveles de nutrición legítimamente adecuados para los cientos de millones de gentes, sigue siendo una perspectiva remota, que cada vez más lejana.

N.o 27

se le otorgan facultades respecto de la destinación e inversión de los fondos que la ley provee.

2) Las importaciones que se realicen por Arica se harán al cambio libre; sin embargo, podrán efectuarse con cambio libre bancario las importaciones de: servicios y mercaderías de importación general permitida en el país, maquinarias, camiones, camionetas pick-up, combustibles, excepto carbón; lubricantes, accesorios, repuestos, materias primas, materiales y otros elementos destinados directa y exclusivamente a la instalación, explotación, mantención, renovación o ampliación de industrias de cualquier naturaleza, comprendiéndose en ellas la agricultura, la minería y la pesca.

3) Establécese un impuesto de 15 por ciento (la Cámara había propuesto un 25 por ciento) sobre el valor CIF de las siguientes mercaderías que se internen en el departamento de Arica: vestuario, incluida la ropa interior; joyas y joyería falsas; radios y tocadiscos y sus accesorios; pieles; sederías, en cualquiera de sus formas; cristalería; perfumes y cosméticos; tapices y alfombras; relojes; refrigeradores; telas en general; artículos de celulosa y similares; casimires y tejidos de lana; cuchillería; porcelanas; lápices automáticos; grabadores de sonido; artículos de cuero, manufacturas de caucho y goma; máquinas filmadoras, fotográficas y reveladoras.

4) Con el producto de este impuesto se bonificará las exportaciones del departamento, en la siguiente forma: a) 20 por ciento, a prorrata, del valor FOB del producto exportado, y b) de 30 por ciento sobre el costo de la materia prima y partes de origen nacional incorporados al producto exportado.

(IQUIQUE. — Fue aprobada una indicación por la cual se da a las exportaciones de los departamentos de Iquique y Pisagua igual tratamiento que a las de Arica en lo concerniente a la bonificación del 20 por ciento, que para los departamentos señalados es actualmente de 12 por ciento.)

5) Se consultan liberaciones de impuestos y derechos varios para las exportaciones de Arica.

6) Se faculta a la Junta de Adelanto para instalar en esa ciudad un Casino de juego y un Hipódromo, con el objeto de allegar fondos destinados al cumplimiento del plan de progreso que se persigue.

7) Los pasajeros provenientes de Arica y de otras zonas de régimen liberado podrán internar al resto del país mercaderías, incluso prohibidas, libres de gravámenes aduaneros, hasta por una suma equivalente a 200 pesos oro en derechos, pero siempre que se trate de efectos personales, y hasta por 50 pesos oro, cuando se exigen impuestos correspondientes.

8) Se crea el 2.o Juzgado de Letras de Mayor Cuantía en el departamento de Arica, con todos los funcionarios, incluídos el juez y el secretario.

9) Se acuerda la creación de 250 plazas de funcionarios del Servicio General de Aduana (indicación del Ejecutivo), para mejorar la atención de este Servicio.

10) Los actuales empleados públicos que hayan prestado servicios como tales, durante más de cuatro años, en el departamento de Arica u otras zonas liberadas, que hubieren trasladado su residencia a otro punto del país, tendrán derecho a internar, sin sujeción a los depósitos que fija la Comisión de Cambios Internacionales, un vehículo motorizado que hayan adquirido mientras residieron en aquellas zonas, y siempre que paguen los derechos de internación correspondientes.

OTROS PROYECTOS. — El Senado despacho ayer, además, el proyecto que otorga a la Superintendencia de Seguridad Social atribuciones respecto de las instituciones de previsión sometidas a su fiscalización, y el que aumenta beneficios a los Imponentes de la Sección Suplentes y Obreros Marítimos de la Caja de la Marina Mercante Nacional.

Aprobó en general, aceptando a Comisión para su informe, el proyecto, que se refiere al acordado tratar sobre tabla, que dispone que los obreros municipales del país pasarán a depender en la Caja de Previsión Social de los Obreros Municipales de Santiago, que pasará a llamarse Caja de Previsión de los Obreros Municipales de la República.

N.o 28

que "inmediatamente haga los arreglos prácticos "para poder tener adecuadamente los propósitos y principios de la Carta de las Naciones Unidas, en relación con el Líbano y Jordania en las presentes circunstancias "para facilitar el pronto retiro de las fuerzas extranjeras de los dos países".

—Se invita al Secretario General a estudiar de acuerdo con los países árabes, la creación de "un organismo árabe de fomento para promover el desarrollo económico" de dichos países.

—Finalmente, pide al Secretario General que informe sobre el progreso que se haga en relación con estos acuerdos, a 30 de septiembre.

La resolución árabe satisface en más de un punto las demandas de Occidente, pero las de los países árabes y la Unión Soviética.

Cartas falsas de navegación originaron los incidentes por límites en Beagle

Así lo afirmó el señor Carlos Keller en una conferencia dictada ayer

En la sala de conferencias de la Universidad de Chile, el señor Carlos Keller dio ayer una charla sobre el tema de límites en el Canal Beagle". El acto fue patrocinado por la Sociedad Geográfica de Chile, con asistencia de numeroso público.

ANTECEDENTES HISTORICOS.— El señor Keller dijo que después de haber descubierto Magallanes el estrecho que lleva su nombre, hubo gran interés por aquella región.

En 1554 envió Pedro Sancho de Hoz la concesión de gobernación al sur de aquel estrecho, con longitud de 200 leguas, que se extendía hasta 65o 30' de latitud sur, o sea, hasta cerca de la bahía Margarita. Cedió sus derechos en Atacama a Pedro de Valdivia, a quien acompañó en su viaje a Chile.

Pedro de Valdivia, por su parte, solicitó al rey que ampliara su gobernación hasta el Estrecho, lo que logró su representante, Jerónimo de Alderete, en 1555. Recibió éste, además, el encargo de explorar los terrenos situados más al sur. La Gobernación de Chile tenía un ancho de 100 leguas, o 640 kilómetros. De modo que a los 48o 30' de latitud sur (al norte de San Julián), alcanzaba hasta el Atlántico.

Ordenada la orden real, Ladrillero inició la exploración ordenada en la región en expedición de la región en el Gobernador de Chile. Ocupó el 9 de agosto de 1558, en la Punta Delgada, La Soledad, que se identifica geográfica de Chile acordó con la ENAP que coloque en ella un monolito recordatorio de las exploraciones hechas en el siglo XVI por Ladrillero y Sarmiento de Gamboa. Demostraron que para el paso por la región no tenía importancia, por lo cual se la olvidaron.

Con la expedición de Schouten se inició completó el conocimiento del Cabo de Hornos. Posteriormente del Cabo de Hornos, terminó con la creencia de la existencia de una tierra australiana. Los hermanos Nodal verificaron el paso en 1619. En 1643-44, el holandés Maurizio de Nassau creyó que sus algunos golpes le serían fatales al término al imperio español, cuyo efecto despachó dos expediciones a América: una al Brasil y otra al Perú, esta última bajo el mando de Jacobo L'Hermitte. Este reconoció el territorio del Cabo de Hornos, interpretando en el Golfo de Nassau. Reconoció algunos topónimos, como las bahías Orange, Schapenham y Windhond, el paso Gorea y las islas Evout, Terhalten, Sesambre y Vauverland. El paso Gorea conduce al Canal Beagle, pero la expedición no alcanzó hasta éste. Es posible que antes dos buques españoles hayan estado en esa misma zona: el San Ledesma, en 1525 (de la expedición de García Jofré de Loayza), y un buque cuyo nombre se ignora, en 1540, de la expedición de Camargo, que habría invernado en el mismo canal, en el puerto de Las Zorras.

DESCUBRIMIENTO DEL CANAL. — El Canal Beagle sólo fue descubierto en abril de 1830 por Mateo Murray, quien penetró en él desde el Golfo de Nassau por el paso que lleva su nombre. Al mes siguiente lo navegó Stokes. Dos años más tarde se hizo su reconocimiento detallado por Fitz-Roy, en compañía de Charles Darwin.

Los resultados de esta expedición fueron publicados en 1840 en "El Araucano", en Santiago, números 493 al 496, y fueron un antecedente para proceder en 1843 a la ocupación del Estrecho de Magallanes, de que Ladrillero ya había tomado posesión en nombre de Chile en 1558.

En contradicción con una opinión muy divulgada en el país —agregó—, de que los gobiernos de la época no se hubieran preocupado de reconocer la región, la verdad es que en 1877-78 y 1878-79 se despachó una expedición desde Punta Arenas al río Santa Cruz, al mando de Juan Tomás Rogers, de que formó también parte el naturalista Enrique Ibar Sierra, y que informó objetivamente acerca del valor económico de la Patagonia Oriental. En el último de estos años fue también reconocida la Isla Grande de de Tierra del Fuego por Ramón Serrano Montaner, cuyo informe fue la base para la ocupación de ese territorio. Descubrió también sus lavaderos de oro. Estos informes fueron publicados desde 1879 en el Anuario Hidrográfico de la Marina, de manera que el Gobierno disponía de una información de primera mano, absolutamente objetiva y fidedigna acerca de lo que valía la región.

SACRIFICIO POR LA PAZ.— El en 1881, en el tratado de límites con Argentina, Chile renunció a poseer la Patagonia Oriental y cedió a aquella República una parte de Tierra del Fuego, ello se hizo únicamente como un sacrificio para mantener la paz.

OCUPACION DE TIERRA DEL FUEGO.— En virtud de ese tratado —destacó— Argentina procedió en 1884 a ocupar la parte de Tierra del Fuego que le había correspondido. Para este efecto despachó a aquel territorio una división expedicionaria al Atlántico Sud, compuesta por seis buques de su Marina de Guerra, al mando del comodoro Augusto Laserre. No había en aquel tiempo en la zona un solo representante del gobierno chileno, ni mucho menos alguna unidad de nuestra Armada. Argentina pudo ocupar a su gusto cuanto consideraba suyo. No tocó las Islas Nueva, Lennox y Picton, ni mucho menos los islotes que ahora pretende. ¿Por qué no los ocupó? Sencillamente, porque sabía que le pertenecían a Chile. De esta toma de posesión, hecha por sí y ante sí por una de las partes, se dejó constancia en solemnes protocolos. En ellos no se expresa duda alguna sobre el límite. No hablan problema ni conflicto.

EL AVENTURERO POPPER.— Pero ese mismo año de 1884 naufragó el vapor francés Arctique, en la costa de Zanja a Pique, el norte del Cabo Vírgenes. Los operarios contratados en Punta Arenas para el salvamento descubrieron ricos lavaderos en la playa. En el año siguiente, el vapor de la Marina de Guerra argentina Villarino divulgó en Buenos Aires la noticia del hallazgo de los lavaderos. De inmediato se dirigió una corriente de inmigrantes, casi todos yugoslavos, a la región, que se dedicaron a buscar oro. Entre ellos figuraba también un rumano, Julio Popper. Este era un aventurero internacional, que había tenido negocios en Austria, México, Estados Unidos, Cuba y las Indias Británicas. Era culto, captador de voluntades, bien educado, hombre de gran mundo y sin escrúpulos morales para llegar a la meta.

EXPLOTACION DE LAVADEROS DE ORO.— Se enteró de inmediato que la formación geológica de Zanja a Pique se repite al sur del Estrecho de Magallanes, que Argentina acababa de recibir de Chile, y propuso a Joaquín María Cullen, Bernardo Irigoyen y otros hombres de negocios y políticos argentinos, que organizaran una expedición a la zona. Ella se realizó y se fundó la compañía anónima Lavaderos del Sud, para explotar los placeres descubiertos en El Páramo (al norte de la bahía de San Sebastián). Popper estableció allá un estado autónomo, con policía, monedas y estampillas propias. Incluso tuvo una guerra particular con buscadores de oro de Punta Arenas.

Señaló que ésos lavaderos se agotaron a los pocos años. En El Páramo, las faenas se iniciaron en 1886. Tres años más tarde ya se había corrido Popper a la Bahía Sloggett, a la entrada del Canal Beagle. Desde ahí examinó las costas de las Islas Picton, Nueva y Lennox, reconocidas ya por otros desde Chile, y que revelaron contener igualmente placeres auríferos. En realidad, resultaron mucho más ricos que los que poseía Popper.

FALSIFICACION DE CARTAS DE NAVEGACION.— Tuvo éste entonces la intuición de apoderarse de esas islas por medio —recalcó— de una falsificación de las cartas de navegación y geográficas. En 1891 logró que el Instituto Geográfico Argentino le encomendara la confección de la carta de aquella región, para el mapa oficial de Argentina. Procedió a torcer la salida del Canal Beagle al Atlántico hacia el sur, haciéndola pasar a lo largo de la costa la Isla Navarino.

De este modo, mediante una burda falsificación, Popper creó un conflicto de límites inexistente. Lo que ahora pretende el Gobierno argentino es simplemente que complacamos en lo que Popper pretendió lograr infructuosamente.

NUEVA ESCUELA.— Al mediodía de ayer se efectuó en Colina la ceremonia de la colocación de la primera piedra para la construcción de una escuela pública para esa comuna, en los terrenos donados por la Fuerza Aérea de Chile. Al acto concurrieron autoridades educacionales, de la FACH, comunales y otras personalidades. En el grabado, aparece el Ministro de Educación, general del aire señor Diego Barros Ortiz, en los momentos que coloca un proyectil con el pergamino del acto en la primera piedra de esta obra de progreso.

HOY SE INICIAN FESTEJOS:

66 años; Liceo de Aplicación

Sistema de enseñanza práctico que rige desde 1892

El Liceo N.o 3 de Aplicación de Hombres, inicia hoy la celebración de sus 66 años de existencia, con un variado programa de actos que termina mañana.

Este plantel fue fundado por el pedagogo alemán don Jorge Schneider, quien lo dirigió desde su creación, en 1892, hasta 1902.

Posteriormente fueron Rectores del Liceo el profesor don Rodolfo Lenz, que sirvió el cargo en carácter de interino; de 1904 a 1914, don Guillermo Mann Oldermann; de 1914 a 1923, don Julio Montebruno López; de 1922 a 1942, don Carlos Silva Figueroa, posteriormente don Matías González. En la actualidad el Rector es el señor Pedro Contreras Valderrama.

ACTOS CONMEMORATIVOS.— En el Auditorio "Don Bosco" se efectuará hoy a las 15 horas, la velada que ha sido organizada por el Gobierno de Estudiantil. En esta oportunidad el Centro de Padres hará entrega al plantel de un moderno mimeógrafo adquirido para el uso del alumnado.

El discurso central de esta velada estará a cargo del profesor de castellano señor Julio Ibarra. En la noche, el curso de radio-alocución del Plan Variable dirigido por el profesor señor Guido Orellana, tendrá a cargo una transmisión en homenaje al colegio.

Mañana, a las 8.30 horas, se efectuará la inauguración de la exposición de los alumnos de preparatorias. Luego, a las 9.30 horas, habrá una sesión solemne de cada Consejo de Curso. A estas reuniones han sido invitados los apoderados.

A las 10.30 horas se realizarán las finales de básquetbol, fútbol y vóleibol. Se pondrá fin a estas festividades con un acto social organizado por el Centro de Padres, que se realizará a las 20 horas, en el salón de actos del establecimiento.

LA CREACION DEL LICEO.— El Liceo de Aplicación surgió a raíz de las actividades mismas del Instituto Pedagógico, fundado en 1889, y por iniciativa del Ministro Federico Puga Borne. Para tal efecto, se contrataron profesores que gozaban de prestigio en las universidades alemanas, como Federico Johow, Jorge Enrique Schneider, Juan Steffen, Federico Hansen, Reinaldo von Lilienthal y Alfredo Beutell. Todos ellos colaboraron con los profesores chilenos Enrique Nercasseau y Domingo Amunátegui.

Cabe señalar que la idea del profesor Schneider, al hacerse cargo de la cátedra en el Instituto Pedagógico fue la de constituir una corriente educacional inspirada en los principios de la actividad. Vale decir, el maestro secundario podría aprender a enseñar, al adquirir su método junto a la realidad de un curso en acción.

Estas ideas fueron las que dieron lugar a la formación del actual Liceo de Aplicación, con un curso de "Aplicación práctica", que inició sus actividades en 1892.

Merece destacar que hasta la fecha se mantiene este sistema, a pesar que no existe conexión alguna entre el Instituto Pedagógico y el Liceo de Aplicación.

NUEVA CONSTRUCCION. — El Liceo de Aplicación cuenta con 1.700 alumnos, incluidos los de la Escuela Anexa. Y a pesar de las ampliaciones que se hicieron para este último plantel, en la actualidad se justifica una nueva construcción para dar cabida a centenares de alumnos que quedan sin matrícula, debido a la estrechez del local.

El Rector del Liceo de Aplicación N.o 3 de Hombres, señor Pedro Contreras Valderrama, plantel que celebra hoy sus 66 años de vida.

SIGUE GRAVE EL REPORTERO GRAFICO HERNAN CASTILLO

Fue agredido por Carlos Estibil

El reportero gráfico Hernán Castillo, de LA NACION, que fue golpeado en la Estación Central por el ex funcionario de Investigaciones Carlos Estibil, y los hombres a sus órdenes, cuando trató de tomar una fotografía de Jorge Alessandri, sigue grave.

Castillo, como informáramos en nuestra edición de ayer, fue golpeado bárbaramente en la pierna izquierda, en la que tiene antiguas lesiones ocasionadas por la poliomielitis. De nada le valió su calidad de periodista y el hecho de estar cumpliendo con su deber, al fotografiar al candidato Jorge Alessandri, de quien se había informado que fue víctima de un ataque en Osorno, donde se le habría lanzado al rostro una mezcla de ácido sulfúrico.

El reportero gráfico se trasladó a su casa en un automóvil donde permanece en cama desde el lunes en la noche. Hoy será sometido a examen de rayos X, pues su estado permanece estacionario a pesar de los cuidados médicos.

CONFERENCIAS EN LA ESC. DE PERIODISMO

La Escuela de Periodismo ha programado dos conferencias para esta semana, dentro del ciclo de la difusión cultural de su Departamento de Problemas Contemporáneos. La primera charla se efectuará hoy a las 12 horas, a cargo del periodista y escritor Alejandro Magnet y versará sobre "Los problemas del canal de Beagle y de la isla Suipe". Para mañana, ha sido invitado el profesor Frederik B. Marbut —catedrático de la Escuela de Periodismo de la Universidad de Pennsylvania— quien hablará sogre "La profesión de periodista". Ambas charlas se efectuarán en la Escuela, Macul 774, al fondo del Instituto Pedagógico.

a una reunión de Gerentes de LATRANSA en Buenos Aires, ...ron ayer al pair el Gerente ... prestigiosa empresa de ...navegación comercial alemana ... esta capital, don Joaquín ...rlos Seeburg, a bordo del ...ctor Super Douglas DC-6-B de LAN-Chile.

...NAGRA DARA ...ASAJES A 16 ...STUDIANTES

NUEVA YORK, 21.— (UPI). — La Línea Aérea Panagra ...ció hoy que ha acordado ...ntas pasajes para estudian... latinoamericanos que han ...ido becas para profundizar ... estudios en Estados Unidos. ...las becas han sido acorda... a candidatos seleccionados ... el Instituto de Educación ...rnacional, y los agraciados ...

...Argentina: Nora Beatriz ...ky, de Rosario, que es... en Luisiana, y Jorgelina ... Paulina Alonso, de Córdoba, que estudiará en un Instituto Pedagógico de New Jersey. ...Bolivia: María Oeresa Riva Yáñez, de Sucre, que estudiará en la Universidad de ...mont; Jorge Ladislao Vásquez, de La Paz, que estudiará en ...va York, y Raúl Ibarne Gamboa, de Cochabamba, que estu... en Nueva York.

...Ecuador: Pablo Enrique ...bach, de Guayaquil, que ...diará en Pensilvania.

...Perú: Carlos Rodríguez ...tor Mendoza, de Lima, que ...diará en Nueva York.

...Chile: Hans Bergholz Wis... de Potrerillos, que estudia... en Illinois; Nedda Cárcamo ...cht, de Santiago, que estu... en Mount Holyoke; Orlando Concha, de Santiago, que ...diará en la Universidad de ...ne; Javier Andrés Gárate, ...Concepción, que estudiará en ...Universidad de Nuevo México; ...Virginia Lattes Deik, de ...tiago; que estudiará en Pen...lvania; Julio Machiaco Araya, ...Santiago, que estudiará en ...va York; Laura Novoa Vás... de Santiago, que estudia... en Nueva York; Manuel Var... de Potrerillos, que estudia... en Dallas, Texas, y Pola Vo... Epelbaum, que estudiará ... Nueva York.

S. E. GUARDARA 2 DIAS DE CAMA

Dos días de cama guardará S. E. el Presidente de la República, General don Carlos Ibañez del Campo, quien se encuentra afectado por un fuerte resfrío.

El señor Ibáñez recibió ayer, sin embargo, a altos funcionarios que fueron a llevarle el despacho urgente de sus respectivas Secretarías de Estado y firmó algunos decretos impostergables.

SE DARA CURSO AL AUMENTO DE LAS TARIFAS DE CABOTAJE

El Ministerio de Economía dará curso al decreto que establece un aumento de 19,75 por ciento de las tarifas de cabotaje, a solicitud de la Asociación Nacional de Armadores. Para tratar este problema se entrevistó en la tarde de ayer con el Ministro de Economía, don Luis Correa Prieto, el gerente de la Asociación, señor Tomás Sepúlveda.

Dichas tarifas debieron ser rectificadas antes del 17 de agosto recién pasado, las que habían sido aprobadas por la Comisión de Tarifas, de acuerdo con las disposiciones legales en vigencia.

Vuelos Extraordinarios a Arica

LUNES 25 DE AGOSTO
MIERCOLES 27 DE AGOSTO
VIERNES 29 DE AGOSTO

DISPONIBILIDAD PARA CARGA Y PASAJEROS.

Tarifas Económicas

TRANSA CHILE

AGUSTINAS 1161 — LOCAL N.o 4
FONOS: 64413 — 86281.

DIJO AYER EXPERTO DE EE. UU.:

ES NECESARIO STANDARDIZAR LA MADERA

El costo de las construcciones bajaría notablemente

La importancia y proyecciones de la madera como material primordial en la construcción de habitaciones en el país, expuso ayer en una conferencia de prensa el señor Otto C. Hayer, experto norteamericano en el uso de la madera, quien se encuentra en Chile en virtud de un convenio de asistencia técnica suscrito por la Cámara Chilena de la Construcción y el Instituto Interamericano de Cooperación, Punto IV.

El señor Hayer es el segundo de un equipo de tres expertos en madera que ha sido contratado en conformidad al mencionado Convenio. El primero en llegar fue el señor Eduardo P. Miller, que actualmente labora en la edificación de la casa experimental de madera que se construye en la Av. Manuel Montt 1909; el tercero, será un especialista en mercados y comercialización de la madera.

Permanecerá tres meses en el país cumpliendo una misión cuyos principales objetivos serán los estudios de valorización de las maderas chilenas como principal material para la edificación masiva de habitaciones. Tiene un alto cargo en el Laboratorio de Productos Forestales en Madison, Wisconsin, y es autor y consultor de textos de estudio.

IMPORTANTE FUNCION.— La organización a que pertenece el señor Hayer, está dedicada a la promoción del uso de la madera, no sólo como madera misma, sino también como producto combinado. Esta organización tiene dos fases principales: una básica en la investigación de la madera misma y otra referente a la madera como material aplicado y para la investigación de sus propiedades y posibilidades, para lo cual cuenta con numerosos laboratorios.

La labor específica del señor Hayer es la de estudios de racionalización y especificaciones técnicas de la madera. Ayer dijo que era indispensable que Chile, como país esencialmente maderero, establezca las clasificaciones técnicas de sus maderas, para que el consumidor sepa a que atenerse con respecto al uso y comercialización de la misma.

Agregó que el clima de Chile se asemeja mucho al sur de California, y en esa zona de Estados Unidos se ha perfeccionado ciertos métodos de tratamiento y construcción que hacen que las estructuras de madera sean especialmente resistentes a los temblores, en combinación con obras de albañilería. "De por sí misma la madera, dijo, es un material que posee determinada elasticidad que se presta para la resistencia de los movimientos provocados por los fenómenos sísmicos."

TIPOS DE MADERA. — "La base de la actividad maderera se funda en su standarización, la que comienza en el bosque, para seguir en el aserradero y terminar de la barraca al consumidor. En este aspecto del problema, los propios interesados pueden ayudar mucho. Si se llega a obtener estos standard, se logrará que la economía en la construcción será muy apreciable.

"En el corto tiempo que llevó en Chile y después de conferencias que ya he tenido con los técnicos chilenos, he llegado a la conclusión que lo que más se precisa es una mejor comprensión de los tipos de madera que son más apropiadas para la edificación; en qué partes de las casas deben ser empleados ciertos tipos más baratos sin que la edificación pierda ni solidez ni belleza, y que maderas deben o no utilizarse en las terminaciones.

"Deberá haber, también, cierta standarización de los tamaños de las piezas de madera en los aserraderos para ahorrar costos de transporte, disminuir las pérdidas por cortes de la obra y, en consecuencia, disminuir también los costos de obra de mano.

"Por cierto que éstos son sólo algunos de los standards que deben ser establecidos."

Interrogado acerca de ideas prácticas acerca del uso de la madera y de si ha conocido las nacionales, expresó:

"En la casa experimental de madera, que construye la Comisión Mixta Cámara-Corma, se están incorporando tipos de madera de construcción convencional con algunos standard. Sin embargo, he observado ciertos aspectos que demuestran que se pueden reducir aún más los costos de estas construcciones. Pero no hay que apartarse de que esta construcción es experimental, por lo tanto, se repiten las obras para que los distintos grupos de estudiantes puedan aprender nuevas técnicas, motivo por el cual no se ha tomado en cuenta el aspecto costo."

Como una acotación al margen, es necesario aclarar que en esta construcción el experto señor Miller, está enseñando a un grupo numeroso de arquitectos que conocen nuevos cortes y ensambles y distintos modos de utilizar los clavos, de los convencionales.

CONCEPTOS ERRADOS. — Respondiendo a otras preguntas, el señor Hayer manifestó que era necesario destruir arraigados conceptos errados en Chile.

Dijo que no se trataba de una crítica, sino más bien de observaciones objetivas. "Existe —expresó— el temor al fuego. En este aspecto existen en la actualidad muchos medios para evitarlo, tales como pinturas especiales, impregnaciones y otros métodos que retardan su acción. Así y todo, es cuestión de métodos técnicos para hacer que el fuego sea cada vez menos peligroso en este tipo de construcción.

"Hasta el momento he tenido pocas oportunidades de conocer en detalle las maderas chilenas, pero esto lo haré en mi próximo viaje al sur del país, en donde conoceré las maderas del país, comenzando desde el bosque, siguiendo en los aserraderos para terminar en las barracas y construcciones.

"El concepto más errado, es que una casa de madera no utiliza otros tipos de materiales. Cuando se habla de una casa de madera, se trata de una estructura básica de ese material, añadió en sus terminaciones con otros materiales, tales como ladrillos, piedra, concreto, plásticos, etc."

UNA CONFERENCIA DE LA CAMARA DE LA CONSTRUCCION

CAPITAL ROJO PARA PETROLEO DE ARGENTINA

BUENOS AIRES, 21. — (UPI).— Rumania comunista ofreció un crédito de 40 millones de dólares a Argentina para la adquisición de equipos destinados a la explotación petrolífera.

La oferta fue hecha por el jefe de la delegación comercial rumana, Mihail Ciobanu quien se entrevistó con el Presidente Frondizi.

FELICITAN AL RECTOR DON JUAN GOMEZ M.

El Rector de la Universidad Católica, Monseñor Alfredo Silva Santiago, envió una comunicación al Rector de la Universidad de Chile, señor Juan Gómez Millas, en la cual lo felicita con motivo de su reelección.

Monseñor Silva Santiago, hace resaltar en su nota la preocupación del señor Gómez Millas, para procurar un abierto y positivo entendimiento entre ambos planteles de enseñanza superior.

Solicitan fomento a fabricación de envases metálicos

La Asociación de Industriales de Valparaíso y Aconcagua, ASIVA, ha solicitado al Ministerio de Economía que se den facilidades crediticias para el desarrollo de la producción de tambores y envases metálicos, lo cual representa un importante rubro en la industria petrolífera, química y de alcoholes.

Yeso Volcán

UNA SOLA CALIDAD
UN SOLO PESO
EXIJALO EN SACOS DE 33 1/3 KGRS.

Délano

AHUMADA 91
V. MACKENNA 1074

MEDICOS EGRESADOS EN 1928, CELEBRARAN REUNION EN JAHUEL

Los egresados de la Escuela de Medicina de la Universidad de Chile, en el año 1928 y que celebran los 30 años de profesión, se reunirán en Jahuel, durante hoy y mañana.

El punto de partida será desde el Instituto de Neurocirugía, J. M. Infante N.o 553, hoy, a las 15 horas.

AÑO XLII N.o 14.870

Empresa Periodística "LA NACION" fundada el 14 de enero de 1917.— AGUSTINAS 1269.— TELEFONO 82222.— CASILLA 81-D

Santiago de Chile, viernes 22 de agosto de 1958

Positiva labor parlamentaria

PROXIMAMENTE entrará en receso el Parlamento, después de una seria labor legislativa, impulsada con gran vigor y eficacia por el Bloque de saneamiento democrático.

Por circunstancias muy conocidas, un numeroso grupo de parlamentarios formó una sólida mayoría para impulsar varios proyectos de importancia, en lo político, administrativo, social y económico. Algunos de ellos causaron la conmoción de la opinión pública, porque materias consideradas como prohibidas por determinados sectores de la política nacional, fueron colocadas en el tapete de la discusión y traducidas en leyes de la República. La Ley de Reforma Electoral y la Ley de Seguridad Interior del Estado, entre otras, aseguran a la ciudadanía una auténtica expresión democrática, sin las infamantes excepciones que contemplaba una legislación represiva, en desacuerdo absoluto con los postulados de las Naciones Unidas y del régimen democrático mismo.

Con el apoyo del grupo parlamentario de mayoría, el Ejecutivo pudo llevar a la práctica algunas de sus ideas fundamentales que constituían la base de su programa de acción política, apoyadas en la histórica jornada de 1952. Las reservas exageradas de algunos partidos, el egoísmo de otros y las rencillas internas entre los conglomerados aliados, retardaron la aplicación de un plan de saneamiento político, administrativo y social, que las mayorías populares deseaban con decisión y sacrificio. Lamentable error de las fuerzas democráticas, que ojalá no se repita en nuestra historia.

El balance de la labor realizada por el Bloque de mayoría deja un saldo altamente favorable para el bienestar y progreso de la nación. La oposición recalcitrante de ciertos grupos no hace más que robustecer la opinión positiva del país por la dictación de leyes que colocan a Chile en el sitial de las verdaderas democracias.

Nada de extraño tiene, entonces, que las columnas de nuestro diario, que siempre se han distinguido por la pasión que pone en defensa de los intereses del Estado, cuando éstos son amagados por el juego de factores subalternos, sean las primeras en registrar la trascendencia de las últimas realizaciones del Parlamento, porque ellas, de manera directa y elevada, van en franco provecho de la colectividad.

Recursos para las Universidades

EL Senado acaba de despachar un proyecto de acuerdo, que aprueba el Convenio suscrito entre el Gobierno de Chile y el Banco de Exportación e Importación, destinado a otorgar 850 mil dólares a las universidades del país, por medio de un empréstito pagadero a veinte años plazo.

Estos fondos, que serán administrados por el Consejo de Rectores Universitarios, beneficiarán a la Universidad de Chile, Universidades Católicas, Universidad Austral, Universidad de Concepción, Universidad Técnica Federico Santa María y Universidad Técnica del Estado.

Pocos convenios como éste, a pesar de que la suma concedida es relativamente pequeña, han sido mejor recibidos por la opinión pública ilustrada, en contacto estrecho con el progreso cultural de la nación. Nuestras Universidades, por las exigencias de los tiempos actuales, tienen que hacer frente a una serie de complejos problemas de crecimiento, modernización y dotación de materiales y equipos, con presupuestos exiguos unas, y ligeramente ponderados otras, que en ningún caso pueden cubrir las vastas necesidades de la cultura superior.

Los planes de extensión, tanto en el aspecto de las profesiones como en el de la investigación científica y tecnológica, sólo son susceptibles de realización efectiva cuando se cuenta con los medios económicos suficientes para llevarlos a feliz término. El presupuesto ordinario de nuestras Universidades alcanza a satisfacer los rubros esenciales de su administración, pero deja al margen muchas materias necesarias y fundamentales, que necesitan de impulsos extraordinarios para ser puestas en movimiento.

La juventud estudiosa de las distintas especialidades de la Universidad, desde hace años, viene luchando por la adquisición de material moderno, de docencia, práctica e investigación, sin el cual la enseñanza y el aprendizaje se hacen difíciles y verbalistas, en una época en que domina el examen objetivo de los hechos, la observación minuciosa y el acopio de medios suficientes que ayuden a poner en claro las virtudes o defectos de las teorías e hipótesis.

El trabajo de las Universidades, hoy día, se caracteriza por la abundancia de laboratorios, equipos y materiales diversos, sobre todo en el campo de sus faenas científicas. E incluso, en el mismo sector de lo puramente humanístico o literario, las instituciones superiores tienen que echar mano a variadas fuentes de consulta, en textos, folletos, monografías, cine y radio, fuentes sin las cuales es punto menos que imposible alcanzar niveles óptimos.

El préstamo concedido a nuestro país, para distribución exclusiva entre las Universidades, servirá para dotarlas de algunos elementos indispensables que requieren con urgencia, y, entre otros, para crear una Biblioteca Científica Moderna, de tanta necesidad para la nación.

Las consideraciones antedichas justifican plenamente el acuerdo de un Convenio que, en grado no desestimable, contribuirá al progreso cultural de Chile.

De ANDRE SIEGFRIED

El anteproyecto constitucional francés

UNA rápida lectura del anteproyecto de Constitución, que acaba de ser sometido al Comité consultivo, nos da la impresión de que se vuelve a la tradición de los comienzos de la Tercera República, cuando la preocupación de un Estado fuerte predominaba todavía, asociada a la concepción de un régimen parlamentario a la inglesa. El Presidente de la República es, como en la Tercera y en la Cuarta, auténtico Jefe del Estado, y le corresponde, además del nombramiento del Primer Ministro, e indirectamente de los otros miembros del Gobierno, la presidencia del Consejo de Ministros, la facultad de pedir al Parlamento una nueva deliberación y la disposición efectiva del derecho de disolución. Su elección por un amplio colegio hace notar su independencia con respecto a las Asambleas. Pieza esencial del régimen, por su autoridad y su arbitraje se ejerce el funcionamiento regular de los poderes públicos y la continuidad del Estado.

Sin embargo, es el Gobierno, y no el Presidente, quien, "responsable ante la Asamblea Nacional", gobierna realmente, mediante la persona del Primer Ministro. Hay aquí un equívoco, porque este compromiso entre el régimen presidencial y el régimen parlamentario implica una contradicción: ¿a quién pertenece la decisión, y, si la responsabilidad ministerial funciona verdaderamente, no deberá someterse el Presidente, en fin de cuentas? Aquí es donde la garantía del Comité constitucional se nos ofrece como la innovación más feliz, dado, sobre todo, el carácter representativo de su composición. Estas disposiciones, tal como se las ve en un primer contacto con el proyecto, son de tal carácter, que tranquilizan completamente a todos los que, como yo, conservan una gran fidelidad a la tradición republicana.

Una segunda lectura, no obstante, coloca en primer término cierta tendencia imperativa de fondo que no está en esa tradición republicana a que acabamos de aludir. Que el Presidente nombre al Primer Ministro, a diferencia de la Cuarta, en que no hacía más que proponerlo, es excelente; que el Presidente, a propuesta del "Primero", nombre a los otros Ministros, tampoco merece objeción. Pero, ¿conviene negar al Gabinete toda personalidad colectiva? ¿No es ello hacer de los Ministros los agentes o dependientes del "Primero", y hasta de éste el dependiente supremo del Presidente, lo que sería volver subrepticiamente a la concepción presidencial del poder, difícilmente compatible con la responsabilidad ante la Asamblea? El peligro del sistema es que el Presidente quede al descubierto, peligro aumentado por la ampliación misma del colegio electoral de donde nace su mandato... Piensa uno, a pesar suyo, en la fórmula "someterse o dimitir", lo que añade a la inestabilidad ministerial el riesgo, siempre latente, de una inestabilidad presidencial más fatal todavía.

Porque el régimen de las Asambleas se reconoce de buena fe y no sólo de boquilla. El Presidente del Consejo lo había admitido solemnemente. "Habrá una Asamblea principal, elegida por sufragio". En efecto. Es de lamentar, sin embargo, que en el proyecto no se zanjen varias cuestiones esenciales. Sabemos que debe haber un Senado no corporativo, nacido, aunque sea indirectamente, del sufragio universal; también sabemos que en caso de que quede vacante, las funciones del Presidente de la República serán ejercidas por el presidente de esta segunda Asamblea; pero no se nos dan pormenores sobre las condiciones de la elección de ésta, salvo el de que la renovación ha de ser parcial.

Es esencial que haya una segunda Cámara, y que sea, hasta cierto punto, una Cámara Alta; pero es menester saber exactamente lo que será. Más grave es la incertidumbre en lo que concierne a la forma de elección de la Asamblea Nacional. Deseable sería que, en el referéndum, el pueblo francés pueda dar su opinión sobre este punto.

La voluntad de encerrar al Parlamento en un dominio estrictamente limitado parece evidente en el proyecto, y hemos conocido en este aspecto, recientemente, abusos tales, que no podemos condenar semejante preocupación. La Asamblea Nacional había acabado por reunirse permanentemente. No habrá ahora más que dos períodos anuales de reunión, de dos meses y medio el uno y de tres el otro. Hay que felicitarse, en lo que concierne al trabajo parlamentario, de ver diversas reformas reglamentarias inscritas en la Constitución: el "bureau", o comisión directiva de la Asamblea Nacional, elegido para todo el curso de una legislación; la discusión de los proyectos de ley hecha sobre el texto presentado por el Gobierno, etc. El procedimiento propuesto para canalizar las mociones de censura, y disminuir así su nocividad, se funda en la experiencia, y tiende a reducir las crisis ministeriales. Como estas disposiciones no bastarían, la Constitución recurre al gran medio de la incompatibilidad de las funciones parlamentarias y ministeriales. La cura parece ser eficaz; pero cabe preguntarse si el precio no será excesivo, porque ni el reclutamiento ministerial ni el parlamentario ganarán nada con ello: las Asambleas son escuelas de hombres de Estado, y en cuanto al ministro, no es sólo un administrador...

Ninguna de estas disposiciones constitucionales suscita objeción fundamental, pero no ocurre lo mismo en el dominio, extraordinariamente reducido, que se deja —y aún como si fuese a título excepcional— al Poder Legislativo: fuera de una limitada enumeración, "todas las demás materias serán resueltas por el Gobierno". Es ir mucho más allá de los decretos-leyes o de las leyes-cuadros esto de conferir al Gobierno una especie de delegación semipermanente. Aquí no estamos ya en la tradición republicana, y menos aún cuando el Presidente de la República, por su propia iniciativa, recibe el poder de "adoptar las medidas exigidas por las circunstancias".

El Comité consultivo, que representa esta tradición, en su gran mayoría no dejará de expresar sus escrúpulos, y es esencial que se tengan en cuenta en la redacción final, que será sometida ad referendum, porque el "sí" es imperativo, si no queremos encontrarnos mañana al borde de la guerra civil, entre una amenaza facciosa y una amenaza comunista de Frente Popular. Pero es necesario que la aprobación que se dé sea aceptable para la conciencia republicana, que sigue siendo, estoy convencido de ello, la conciencia del país.— (Exclusivo para LA NACION.)

A. S.

De FRANCIS LEHMAN

Lord Altrincham y la Iglesia Anglicana

¿RECUERDAN ustedes el escándalo que promovió Lord Altrincham cuando, no hace todavía mucho tiempo, se permitió publicar una desenfadada crítica de la Reina? De seguro que sí, que lo recuerdan, porque la cosa fue sonada en todo el mundo. Pues bien, ahora este caballerete, que tiene por norma cantar claro, cueste lo que cueste, ha lanzado una nueva bomba, y esta vez contra la Iglesia Anglicana. Y para que no se diga que sólo ataca y ofende, en esta ocasión realiza paralelamente a sus críticas invectivas una labor constructiva y expone lo que, según él, debiera ser una verdadera Iglesia cristiana y eficiente. Escúchenle, por favor, que no deja de tener su parte de razón este deslenguado lord.

"Nuestros pastores anglicanos —comienza diciendo— se parecen tan pronto a una especie de druidas extasiados, tan pronto a unos hombrecillos mediocres que no se interesan sino en favor de los valores burgueses, y llevan una vida tan borrosa é insulsa, que terminan por agriarse todos ellos, como un mal vino...". "De todos modos, para los de una y otra especie, la esposa y los hijos son más bien un estorbo en el ejercicio de su vocación...", "Nuestros obispos, antes que jefes espirituales, son una suerte de funcionarios, de administradores, tan absortos en sus rutinas y en su papeleo, que olvidan la esencia del cristianismo".

Y así continúa criticando en este tono a unas gentes tan respetables, a lo largo de todo un libro. Porque en esta ocasión Lord Altrincham no se limita a hacer unas declaraciones por radio, sino que ha difundido su parecer en un volumen titulado "Two anglican essays" (Dos ensayos sobre la Iglesia Anglicana). El plan de reformas que propone en ese libro, para dar a la Iglesia una vitalidad de que hoy carece, sería algo así como un ciclón sobre el país británico, según la mayoría de los protestantes ingleses, si llegase a aplicarse. Veamos algunos puntos del programa de Lord Altrincham:

"La nueva Iglesia de Inglaterra vendría a ser, después de su transformación, algo como un Ejército de Salvación sin uniforme". (Es de advertir que tanto en la Gran Bretaña como en la vecina Francia, el Ejército de Salvación, que los galos llaman Armée du Salut, es la parte más alerta, activa y operante del cristianismo reformado, y la amplitud de sus principios es tal, que da entrada en sus filas a los católicos, aunque en la práctica sean muy pocos los que figuran en sus listas.) "La Santa Cena, o comunión, no sería obligatoria para los ministros del culto ni para los fieles, como no lo es en otras ramas del protestantismo, ajenas a la Iglesia Anglicana".

"El catecismo que hoy se enseña a los neófitos, se reemplazaría por una sencilla profesión de fe cristiana, seguida de una declaración de lealtad hacia la Iglesia".

"No habría ningún inconveniente en que se admitiese a las mujeres al ejercicio pastoral. Si las mujeres pueden ejercer como abogado, como magistrado y como médico, ¿qué razón puede haber para que no sean pastores?". "La prohibición de que así ocurra —dice Lord Altrincham, que no se muerde la lengua ni tiene pelos en la pluma— es de las más estúpidas de nuestra Iglesia tradicional. Accediendo a las mujeres al sagrado ministerio, el clero anglicano daría una prueba de que comenzaba a adquirir una virtud cristiana, la más alta de todas, según San Pablo (I Epístola a los Corintios, cap. 13), que hoy le falta en absoluto: la de la caridad. Las mujeres aportarían a la función sacerdotal un poco de gracia y de luz, que serían antídoto de la superstición, las querellas de campanario y otros vicios de nuestro clero". "Además —prosigue—, el reclutamiento de los pastores debe ser más general y abarcar todas las categorías de ciudadanos, aun las más modestas. ¿No eran pescadores la mayor parte de los apóstoles, y San Mateo, lo que hoy llamaríamos guardia de Consumos?".

Estima Lord Altrincham que los pastores por toda la vida deberían ser célibes y llevar una conducta muy austera. Los que ejercen por tiempo limitado, ya hombres, ya mujeres, podrían casarse, a condición de tener un oficio con el que mantener a su familia, pues sus emolumentos durante el tiempo que ejerciesen su ministerio se reducirían a lo que los fieles de su parroquia quisiesen darles buenamente. En cuanto a los obispos, propone Lord Altrincham que se elijan por siete años, y al término de este mandato se reelija a los buenos y se destituya a los mediocres o faltos de fe comunicativa.

El librito "Dos ensayos sobre la Iglesia Anglicana" ha caído aquí como una bomba. Se reconoce, no obstante, que no es el joven lord el único que siente inquietud ante la impopularidad de la Iglesia Anglicana, y los periódicos no han dejado de hacer notar repetidas veces la disconformidad del pueblo inglés con muchas de las decisiones adoptadas por los organismos protestantes bajo la presidencia del tradicionalista arzobispo de Canterbury, doctor Fisher. Los espíritus liberales no han olvidado el papel del referido arzobispo en el asunto Townsend, sus colisiones con los católicos, sus discusiones con el arzobispo ortodoxo Makarios y su proverbial intransigencia.

Sin duda el ataque es muy fuerte. Pero, como la otra vez, aun los que lo juzgan así, piensan que no le falta razón. En el fondo, Lord Altrincham es como esos niños mal educados, que dicen lo que los mayores están pensando y no se atreven a decir. Es molesta esta franqueza, pero en la mayor parte de los casos no deja de ser saludable.

(Exclusivo para LA NACION)

F. L.

PANORAMA

¿Cómo le va?

¡Qué difícil es saludar!

Cuánta gente se enoja sin razón alguna.

¿Cómo hacer entender que ya sólo el hecho de saludar es una muestra de cordialidad?

Porque, igualmente se puede no saludar...

Y cuesta tanto menos.

No se gasta el sombrero.

No hay que levantar el brazo hasta la altura del ala con el deltoides, un músculo que hay que cuidar porque es el único que sirve para esos menesteres.

Si se descuida el deltoides, no se puede llevar ni el cigarrillo ni la copa a la boca.

Uno se queda sin esos dos grandes consuelos del hombre.

La frase, ya poco importa.

Quien saluda y tiene su limpia diestra, corre el riesgo de que la otra "parte" le aplique una compresa.

No es agradable.

¿Quién fue el mal tipo que dijo que era mal educado saludar con los guantes puestos?

Lo mejor, lo más bien educado, es saludar, justamente, con guantes.

Así lo hacen siempre las mujeres, que son los seres más gentiles de la tierra.

Y, aunque cierto escritor dijera que las mujeres eran seres de cabellos largos y de ideas cortas, la verdad es que son seres de ideas encantadoras.

Todo aquello del famoso: "¿Cómo le va?"

Hay quienes prefieren el: "¿Cómo está?"

Sin fijarse que eso es menos amable que lo otro.

El "¿cómo está?" es circunscrito al momento.

Es egoísta, reservado y "fishing for compliments".

No tiene sino una respuesta: "muy bien".

Involucra el subentendido: "Muy bien, puesto que lo veo a usted."

En cambio, es mucho más generoso el "¿Cómo le va?"

Puesto que es extenso, se refiere en general a la persona saludada, es un vasto interés por su vida, no circunscrito al momento.

No hay que enojarse, pues, nunca, por el "¿Cómo le va", sino agradecerlo en forma muy especial.

Todo lo cual no quiere decir que quien sostiene esta tesis, sea necesariamente un "pituco".

LA PREGUNTA

¿No es cierto que a mucha gente, en vez de llegarle "el cuarenta", le llegará "el cuatro" el próximo septiembre?

De JORDI LERMAS

Los conquistadores olvidados

PARA los ojos atónitos de sus víctimas, las olas de las invasiones mongoles fueron como gigantescas nubes de jinetes frenéticos que, al galope incesante de sus caballos, incendiaban las ciudades y las florestas, dejando aquí y allá los tesoros de la civilización destrozados, entre montones de cadáveres y ríos de sangre, restos de matanzas absurdas y, sin embargo, metódicas. De Pekín a Budapest, el siglo XIII miró con horror a los salvajes de las estepas aplastar a la China y al Islam y amenazar a la cristiandad. Y las imágenes de aquella época quedan, vivas y trágicas, en medio de nuestros recuerdos escolares.

Con todo, los historiadores —René Grousset entre los de hoy, principalmente— nos han mostrado el reverso de la medalla, y nos han hecho ver que los viajeros de ese mismo siglo XIII hablan con respeto, en sus memorias, de los Kanes, de sus ejércitos y funcionarios. En efecto, ni Plan Carpin ni Rubrouck no estimaban estar viajando entre bárbaros, y muchos otros testigos, misioneros y mercaderes, hablaban hasta con admiración de estos hombres de guerra.

Conviene releer a Marco Polo, Gengis Kan y sus sucesores, caudillos legendarios de aquellos ejércitos temidos, los más disciplinados que el mundo ha visto, estuvieron a punto de conquistar a Europa, que se salvó apenas milagrosamente, y realizaron por primera vez en la historia, y por la última, dicho sea de paso, la unidad del Asia. Los destructores sabían también destruir, como sabían gobernar al mismo tiempo.

Sería interesante contemplar y admirar estos vivos contrastes en los relatos de un contemporáneo. Sólo un testigo lúcido y atento a los detalles de la psicología y la sociología hubiera podido conciliar tantos matices diversos, tantos signos contradictorios e intentar comprender a esos terribles conquistadores.

Felizmente, ese testigo ejemplar ha existido, y su obra es conocida. Ata Malik Djuvaini, letrado persa y ministro de un jefe mongol, escribió, en la calma nocturna del vivac, en las breves pausas de los incesantes viajes de su caudillo guerrero, de 1253 a 1260, la historia de los conquistadores del mundo. Utilizada en el pasado por numerosos eruditos, esa obra acaba de ser traducida por la primera vez a una lengua europea. Su traductor es John Andrew Boyle, y se ha publicado en dos volúmenes, por la "Manchester University Press", para figurar en la Colección UNESCO de Obras Representativas, Serie Persa.

Nuestro cronista, Ata Malik Djuvaini, descendía de una vieja y rica familia del nordeste del Irán. Su padre, después de la derrota del último Sultán, se puso al servicio de los mongoles triunfantes. Y él mismo sirvió, en compañía de su hermano, a las órdenes de uno de los principales funcionarios del Kan Hulegu, nieto de Gengis Kan y hermano del ilustre Cubilai, quien le hizo gobernador de Bagdad.

Persa orgulloso de la noble historia de su pueblo, espíritu cultivado y musulmán sincero, nuestro cronista no renegó de sus convicciones, y no perdió ocasión de hacer presente el gesto de Kosroes el Justo, ni de citar las estrofas patrióticas de Firdausi. Lamenta la ignorancia de sus amos, sonríe de su cultura primitiva, que ellos, sin embargo, estiman en mucho, porque produce signos en torpes caracteres; se refiere constantemente al Corán y a la tradición poética y religiosa del Islam, y no exalta las conquistas mongoles sino en la medida en que han contribuido a propagar la fe musulmana en el Turkestán y en la India. Ecuánime, reconoce la tolerancia religiosa de los mongoles, pues muchos profesan el budismo y otros el cristianismo, al modo del heresiarca Nestorio. En efecto, no se les ocurre perseguir ésta o aquella religión, porque ellos obedecen, en el fondo, a las prácticas de su viejo chamanismo ancestral, el cual ha sobrevivido hasta nuestros días en las estepas y las tundras del Asia. Mas nuestro Djuvaini no perdona el chamanismo, en el cual sólo observa un conjunto de supersticiones ridículas, que él pinta en términos que no desdeñarían nuestros modernos etnólogos. Cuando habla de las creencias budistas, es igualmente severo, sobre todo al hablar de la moral y de la metempsicosis, donde, de paso, recuerda que el vocablo mongol para "libros" —nom— viene del griego "nomos"; la ley que había servido en los reinos indo-grecos para traducir la palabra sánscrita "dharma": la ley búdica. Pero los budistas tampoco son para él dignos de elogio, y los considera simples idólatras, merecedores de la suerte de paganos y demonios.

Djuvaini no deja de anotar las matanzas, los bárbaros excesos. En cada ciudad conquistada enumera los muertos —hombres, mujeres y niños—, al par que condena el procedimiento reglamentario de las ejecuciones, demasiado racional y metódico; tan racional, que parece excluir la verdadera crueldad, hecha de pasión casi siempre: se dividía el número de vencidos por el de soldados, tocándole a cada uno de éstos, según el caso, 24, 50 ó 90 víctimas para su diestro e incansable cuchillo, y que debían inmolar en un tiempo prefijado. Con todo, algunas eran perdonadas. Los artesanos, por ejemplo, salvan la vida, pero no la libertad, pues eran enviados al fondo de las praderas mongoles a trabajar sin tregua en la edificación y adorno de lujosas moradas para los kanes, que van transformando en ciudades los humildes poblados —hechos de tiendas de pieles y telas— de Karakórum y Ulam-Bator.

No olvida nuestro letrado el comentario a las ceremonias fúnebres del Gran Kan, solemnes y terribles, cuyo ritual hace pensar en las hecatombes que eran los entierros de los reyes de Sumer, o de los escitas, según Heródoto. Cuarenta caballos plafanes y cuarenta vírgenes en toda la flor de su hermosura, cubiertas de oro y de piedras preciosas, para reanimar el cadáver del viejo conquistador.

Mas, por otra parte, el cronista no deja de rendir homenaje a las cualidades de los hijos de la estepa, a su sentido de la disciplina, a su respeto de la palabra empeñada, a su genio organizador, a la firmeza de sus lazos familiares y, en pocas palabras, a sus virtudes sociales, cuyo olvido, precisamente, había causado la pérdida de los reinos musulmanes, por los cuales suspira nuestro hombre, y la caída del mismo poder del califato. La generosidad manirrota de los mongoles suscita también el férvido elogio de Djuvaini, quien dedica un capítulo a celebrar la magnificencia extraordinaria de los kanes Ogetei y Guyuk. No es posible pasar por alto al primero, y bien vale citar una anécdota suya.

Unos indios, mercaderes de marfil, le ofrecen dos gigantescos colmillos a cambio de [illegible] nientas piezas de plata. El [illegible] ordena el pago de la suma [illegible] vacilar un instante. Entonces [illegible] sus cortesanos ponen las manos [illegible] zos en alto y exclaman [illegible] prendidos: "¡Por qué, [illegible] pagar tal suma por una [illegible] ria vil y que por añadidura [illegible] ne de un país enemigo!" [illegible] soberano apenas responde: [illegible] hombres como yo no [illegible] y, además, yo no tengo [illegible] gos".

Ocupado en escribir la [illegible] ca de los conquistadores [illegible] goles, Ata Malik Djuvaini [illegible] da dice de su propia vida [illegible] del gobierno que tuvo en [illegible] go. Sin embargo, sabemos [illegible] supo gobernar diestra y [illegible] ciertamente el Irak y el [illegible] tán, donde fomentó la agricultura, fundó aldeas [illegible] mero de ciento cincuenta [illegible] joró los canales de riego [illegible] tentes y abrió una [illegible] gación desde el Eufrates [illegible] fa y Najaf. Cuando [illegible] 1333, ya el imperio de los [illegible] coles había perdido su [illegible] Fue tal vez nuestro [illegible] uno de esos letrados que [illegible] pararon la transformación [illegible] los mongoles en personas [illegible] los mandarines chinos [illegible] mas tibetanos lograron [illegible] ber a sus propios conquistadores [illegible] res y convertirlos a sus [illegible] estilos.

Los descendientes de [illegible] Kan, ya separados los unos [illegible] los otros por las lenguas [illegible] religiones, reinan aquí [illegible] tas tierras que un día [illegible] ballos de sus abuelos [illegible] con bélicos cascos destrozaron [illegible] como emires turcomanos [illegible] ruso-tártaros.

La historia tiene estos [illegible] chos, y la que aquí [illegible] como comentario a la [illegible] Ata Malik Djuvaini, si [illegible] derrota para los caballeros [illegible] la estepa y del "cielo azul" [illegible] también una victoria para [illegible] vistas civilizaciones, para [illegible] vencedoras del fuego y [illegible] espada (UNESCO).

J. L.

El destino de Caín y la gloria de Abel

EL diccionario de la Real Academia española dice: "al definir la envidia, que es "el pesar que produce el bien ajeno". Los envidiosos han formado legión desde que este pícaro mundo salió flamante y orondo de manos de su creador. Envidió Caín a Abel porque este último recibió el beneplácito divino al ofrecerle su sacrificio votivo. Envidió, en el drama de Shakespeare, Bruto a César. En fin, la envidia se ha dado en todos los estados; desde que el hombre levanta su palmo sobre el suelo ya tiene siempre un envidioso a su lado.

Hay que andarse con mucho tiento al respecto. El envidioso, no siempre dotado por la prodigalidad de la naturaleza, es hombre resentido y bajo, obscuro y protervo. Cuelgan de las torcidas inclinaciones de su alma, a manera de bufonescos cascabeles, las más locas pretensiones, a las que se cree con derecho, fundándose en no sé qué cualidades que ellos se auto-reconocen.

Ejemplos de envidia y resentimiento, como ya lo hemos dicho, la historia presenta a millares. Pero cada [illegible] tenemos para qué remontarnos al curso histórico para encontrar esa clase de escuchimizados personajes, a quienes el resentimiento les ha impreso en el rostro un color rayano en la tonalidad del vinagre. La historia contemporánea presenta muchos dechados de esa especie: todas actividades y profesiones humanas, la del [illegible] la del abogado, la del periodista. Sobre todo esta última. Es, al parecer, la que más se presta para que aparezca el señalado tumor de la envidia.

Trabajaban hasta hace poco en cierta empresa dos personajes. El uno era el hombre libre, trabajador, industrioso, lleno de iniciativas personales; un carácter, en fin, como suele la gente definir a esta rara clase de hombres. El otro, por lo contrario, entristecía su alma con las más recónditas y exageradas pretensiones. Más que pensar en los demás, pensaba en sí mismo, auto-[illegible] dose en una especie de aerostática presunción [illegible]

Pues, quisieron los hados superiores que el [illegible] de estos personajes subiera a ocupar el lugar a que [illegible] taba condicionado por su relevante carácter y [illegible] personales. El otro, como es natural suponerlo, se [illegible] tió profundamente herido. Su rostro, de sí sanguíneo, [illegible] abotagado, se tornó apoplético. El triunfo del [illegible] ro le pareció una cruel ironía que le jugaba el destino. Y cómo no, si él había nacido para dar órdenes y [illegible] se en el extremo cenital de la pirámide social.

Desde entonces, su carácter se ha ido amargando progresivamente y ahora sólo derrama acíbar y hiel. Es justo castigo que reciben los envidiosos y resentidos. Cada vez que tragan sus propias secreciones la [illegible] veneno acrece en su saliva constitución. Terminan envenenarse a sí mismos.

¡Triste destino el del envidioso Caín!

Lord Chesterfield

Cartas al Director

("Quisiera tener un diario escrito por el público" — Dupuy)

FUNDADOR DE LA CASA ECUATORIANA DE LA CULTURA

Señor Director:

Ruego a Ud. muy atentamente que se sirva insertar el siguiente alcance al artículo publicado por ese diario el 19 del actual, por el señor Nicomedes Guzmán, relativo a la Casa de la Cultura, de Quito.

El señor Guzmán, en su hermosa descripción de la Casa Ecuatoriana de la Cultura, que conoció en reciente viaje que hizo a invitación de la Compañía Ecuatoriana de Aviación, tras de referirse a los departamentos de dicha casa y a su funcionamiento, secciones que la integran, etc., elogia también al presidente de esa institución, doctor Endara, y le prodiga las alabanzas que cree justas.

Yo me uno a éstas; pero el señor Nicomedes Guzmán incurrió en un gran olvido, al dejar de mencionar al fundador de la Casa Ecuatoriana de la Cultura, al escritor doctor Benjamín Carrión, que fue el alma y el propulsor de ese instituto. Al doctor Carrión se debe la realización de ese centro, único en América, en que las manifestaciones culturales no sólo ecuatorianas, sino de todo el Continente y del mundo, tendrían su sede idónea. El doctor Carrión, en medio de mezquinas cuestiones políticas se ha visto obligado [illegible] terrarse de su propia patria, trabajó sin descanso por [illegible] Casa de la Cultura Ecuatoriana y sus planes; desgraciadamente, quedaron truncos por su ausencia.

Como creo de innegable justicia hacer esta aclaración, y que el doctor Carrión, con esta obra, adquirió renombre [illegible] tal, aparte la fama que le han dado sus libros, entre ellos, el consagró a "Santa Gabriela Mistral", he solicitado de Ud. [illegible] Director, la publicación de este alcance. Y conste que no [illegible] ecuatoriano ni chileno, sino hijo de otro país de América, que se ha sabido apreciar la labor del doctor Carrión en [illegible] magnas proporciones.

Atentamente.— Abraham Domínguez González, Santiago.

INJUSTA ACUSACION A VISITADORAS SOCIALES

Señor Director:

Varios vecinos de la Población "Rosita Renard" nos hemos sentido molestos al ver que se ha sorprendido la buena fe de algunas emisoras y diarios. Se los ha llevado a publicar que en nuestra población las Visitadoras Sociales estarían lanzando familias a la calle sin motivo justificado.

Creo que la Fundación no pide una casa a sus habitadores por puro capricho, pues si se ha observado a los jefes de hogar durante años, es fácil tener una opinión sobre su comportamiento. Ha habido excepciones de que un ex cesante, sintiéndose general y [illegible] trándose en estado de ebriedad, ha maltratado a personas de su hogar vecino. O bien, [illegible] esos rufianes que nunca faltan en las poblaciones, ha dado un feroz tajo en la cara a un señor que pretendió defender a una señora viuda.

Casos por este estilo hay [illegible] can que, bastante a lo lejos, [illegible] Visitadoras Sociales piden [illegible] sa a gente indeseable o perjudicadora de la armonía del vecindario.

Atentamente a Ud. — Alejandro Cid, Carnet 2505674, Santiago.

DECLARACION DE LA COMITIVA DEL "TREN DE LA VICTORIA"

Al abandonar ayer la ciudad de Puerto Montt, los miembros de la comitiva del candidato Salvador Allende, que lo acompañaron en el "Tren de la Victoria", formularon la siguiente declaración:

"1.o) Las manifestaciones de apoyo al doctor Salvador Allende demostraron la formidable irrupción del pueblo chileno en la lucha por un cambio substancial de su destino. En Concepción, en Tomé, en Chillán, en Lirquén, en Coronel, en Penco, en San Rosendo, en Yumbel, en Los Temuco, en Pitrufquén, en Osorno, en Puerto Varas, y en Puerto Montt, estas manifestaciones han revestido proporciones gigantescas, sin precedentes en la historia cívica de las ciudades nombradas. Los únicos inconvenientes serios que hemos encontrado derivaron de que en varias ocasiones debimos abandonar los más grandes teatros y locales cerrados, para dirigirnos con las muchedumbres que los rebasaban a ocupar improvisadamente las plazas públicas.

2.o) Las manifestaciones en los pequeños pueblos y aldeas, como Coelemu, Menque, Aguila, Ranquelmo, Talcamávida, Santa Fe, Minineo, Florín, Antihur, Purranque y Frutillar, efectuadas a lo largo de todo el recorrido, fueron también proporcionalmente grandiosas y tuvieron contornos de emocionado fervor que las hace inolvidables.

3.o) En muchas partes las masas populares esperaron 4 ó 5 horas bajo la lluvia y el frío, con hambre, pero con indescriptible entusiasmo cantando y bailando, como si estuvieran retornadas sus viejas celebraciones del 18 de Septiembre. Expresión elocuente de este espíritu fervoroso y combativo es el caso de Temuco. Llegamos a la capital de La Frontera con 6 horas de retraso, a las 4 de la madrugada. Una vez más la incansable multitud reconoció con el candidato y su comitiva, a esa hora, en improvisado desfile, las calles principales de esa ciudad. Igual ocurrió en Victoria, Collipulli y Cabrero.

4.o) Los atrasos del "Tren de la Victoria" se debieron a que en cada pueblo y villorrios no contemplados en el itinerario, lo mismo que en los pueblos para los que se programaron detenciones de pocos minutos, hombres, mujeres y niños atajaron el convoy o retuvieron al candidato junto a ellos por más tiempo.

5.o) El hecho más trascendental de esta jira, del cual nos sentimos obligados a dar público testimonio, es el rebelde despertar de las masas campesinas. Con desprecio de seculares temores y amenazas, los campesinos han roto definitivamente su resignado silencio incorporándose con inquebrantable resolución al movimiento político y social ya en pujante desarrollo en las ciudades y tierras industriales del país.

6.o) Destacamos, también, como otro hecho de extraordinario significado, el apoyo entusiasta y organizado de las mujeres a la candidatura popular. En todas las manifestaciones que hemos presenciado ellas constituyeron su fuerza decisiva para el triunfo.

Por su número y fervor estos hechos nos permiten declarar a la faz del país, que estamos en presencia del más integral y formidable movimiento popular jamás habido en nuestra historia, y que nada ni nadie podrá impedir que sea Presidente de Chile el doctor Salvador Allende.

Al dirigir este mensaje al pueblo de Santiago, le pedimos que con su esfuerzo, combatividad y entusiasmo, haga todavía más grande esta victoria. Que la marcha del 31 de agosto demuestre que los trabajadores manuales e intelectuales de la capital no sólo están a la altura de los pueblos del sur y de los campesinos en vigoroso despertar, sino que se mantienen a la vanguardia de este avasallador movimiento popular.

(Firmados): **Carmen Lazo**, por el Partido Socialista; **Luis Corvalán**, por el Partido Comunista; **Pedro Fonceca**, por el Partido del Pueblo; **Rudecindo Ortega**, por el Partido Radical Doctrinario; **Mamerto Figueroa**, por la Alianza Nacional de Trabajadores; **Sergio Canut de Bon**, por la Intransigencia Radical Antimperialista; **Luis Fernando Luengo**, por el Partido Democrático; **Osvaldo Puccio**, por el Partido del Trabajo; **Odilia Díaz**, por el Comando Gremial".

RECESO HASTA EI 8 DE SEPTIEMBRE ACORDO LA CAMARA

En sesión especial, efectuada anoche, la Cámara de Diputados acordó dejar sin efecto las sesiones que debía celebrar los días martes 26 y miércoles 27 de agosto en curso, y martes 2 y miércoles 3 de septiembre próximo.

Previamente, el presidente de la Corporación, señor Maurás, informó que el Ejecutivo había accedido a retirar todas las urgencias de los proyectos pendientes en esta rama del Congreso, menos la correspondiente al de Arica.

La Cámara acordó, finalmente, celebrar una sesión especial, de 12 a 13 horas de hoy, para pronunciarse acerca de las modificaciones introducidas por el Senado a este proyecto.

La Cámara volverá a sesionar el martes 9 de septiembre.

TRIUNFAL RECEPCION A ALLENDE BRINDARAN HOY SUS PARTIDARIOS

A las 19.30 horas regresará a Santiago el "Tren de la Victoria".

A las 19.30 horas de hoy regresará a la Estación Central de Santiago, después de un recorrido triunfal por el sur del país, el "Tren de la Victoria" del candidato presidencial de la Izquierda, senador Salvador Allende.

El Comando Provincial ha dispuesto que las bases de Santiago de los partidos populares tributen un caluroso recibimiento al doctor Allende, de acuerdo con las siguientes instrucciones:

1) Concentración en la Estación Central, desde las 18 horas; 2) Desfile por la calzada sur de la Alameda, hasta la Plaza Vicuña Mackenna, encabezado por el candidato y la comitiva que lo acompañó al sur; 3) A continuación de la comitiva se organizarán las columnas de las mujeres y de las juventudes; 4) Después, las columnas de las organizaciones gremiales y comunales; 5) Cerrarán el desfile los automóviles y demás vehículos motorizados.

INDEPENDIENTES.— El Comando Nacional Independiente se hará presente con delegaciones de los Comités de Santiago, en la recepción de hoy al doctor Allende.

Por su parte, el Comando Provincial ha hecho presente que los lunes y viernes se efectuarán, a las 19 horas, las reuniones en que se impartirán a los dirigentes nuevas instrucciones sobre la campaña presidencial.

Las instrucciones a los apoderados se imparten diariamente, de 18 a 20 horas en Huérfanos 758.

NUEVAS PROCLAMACIONES.— Se ha informado del siguiente programa de últimas proclamaciones de la candidatura presidencial del senador Allende en provincias: domingo 24, en Talca, a mediodía; a las 16 horas del mismo día, en Cauquenes; Martes 26, en la tarde, concentración denominada "Ahora le toca al pueblo" en la Plaza Sotomayor, de Valparaíso; miércoles 27, ciudad de Antofagasta; jueves 28, en Iquique.

DOMINGO 31.— La campaña nacional del doctor Allende culminará en la mañana del domingo 31 de agosto, con una concentración gigante en las Plazas Bulnes y Libertad, de Santiago.

Ese mismo día y a esa misma hora, también se efectuarán concentraciones de adhesión al abanderado de la Izquierda, en todas las ciudades y pueblos de Chile.

DECLARACION COMUNISTA.— El Partido Comunista emitió ayer un comunicado en el que desmiente y rechaza, con energía, las especies que han estado propalando algunos "espacios radiales financiados por candidaturas reaccionarias", en orden a que este partido "no estaría trabajando con la mayor decisión por la Candidatura Presidencial del Pueblo, cuyo abanderado es el doctor Salvador Allende".

El comunicado concluye expresando que éste es un "desmentido definitivo a todo intento de negar la realidad de que el entendimiento socialista-comunista es indestructible y que las fuerzas populares se encuentran más unidas que nunca", tras el programa de la candidatura del doctor Allende.

CINCO NUEVOS COMITES EN P. ALTO, ANUNCIA COMANDO DE ZAMORANO

El Comando Nacional de la candidatura presidencial del diputado Antonio Zamorano Herrera, ex Cura de Catapilco, informa que su abanderado fue proclamado ayer en Puente Alto, donde se formaron cinco nuevos comités.

Los simpatizantes de esta postulación efectuarán mañana un baile, pro fondos de la campaña, en el Club Ecuatoriano, Catedral 2047.

ALESSANDRISTAS RECIBIRAN A SU ABANDERADO EN ESTACION MAPOCHO

A las 21 horas vuelve de Valparaíso

Una extraordinaria concurrencia —nos informan nuestros corresponsales— proclamó a las 20 horas de ayer, en la Plaza Sotomayor de Valparaíso, la candidatura presidencial del senador Jorge Alessandri.

Pronunciaron encendidos discursos, el diputado Edmundo Eluchans y el candidato.

RECIBIMIENTO EN SANTIAGO.— Los comandos independientes y juveniles, que apoyan esta postulación, han convocado a sus efectivos para un recibimiento especial que se tributará al señor Alessandri, a las 21 horas de hoy, con motivo de su regreso a la Estación Mapocho.

Después de la recepción se desarrollará un desfile, encabezado por el candidato, hasta la Plaza de Armas.

Los organizadores de esta manifestación han informado que ella constituirá un desagravio por lo ocurrido en Osorno.

REUNIONES Y PROCLAMACIONES.— A las 13 horas de mañana, los alessandristas de Ñuñoa festejarán a su candidato con un almuerzo, en los comedores del Estadio Nacional, y a las 16 horas, Alessandri será proclamado, en la Plaza Pedro de Valdivia, por sus partidarios de las comunas de Providencia y Ñuñoa.

Otras de estas proclamaciones se efectuarán también mañana, a las 19 horas, en el teatro Avenida, y, a las 21 horas en el teatro El Salto de la comuna de Conchalí.

QUINTA NORMAL.— Los comandos independientes de Quinta Normal proclamarán al señor Alessandri, a las 11 horas del próximo domingo, en el teatro Maipo, de Quinta Normal.

ENSEÑANDO A VOTAR.— El Comité Universitario Alessandrista pone en conocimiento de los comandos y comités de la provincia de Santiago, adheridos a esta postulación, que habrá cursos permanentes sobre la forma de votar, en la Casa de la Victoria, Santa Rosa 70. Agrega que, con este mismo objeto, se enviarán comisiones especiales a donde ellas sean requeridas.

Compañero Bancario!

Los problemas que afectan e interesan al gremio están más allá de la política: son, antes que nada, problemas de orden gremial y técnicos, para cuyas soluciones debemos todos aportar ideas y esfuerzo.

Por esto, el Comando Nacional Bancario Alessandrista llama a todos los compañeros bancarios, no importa cual sea su ideología o filiación política, a fin de escuchar y conversar con JORGE ALESSANDRI sobre nuestros problemas, particularmente sobre:

1) PREVISION DE LOS BANCARIOS, y

2) PARTICIPACION EN LAS UTILIDADES

Encarecemos su asistencia y su activa participación en el foro con Alessandri.

LUNES 25, A LAS 18.30 HORAS, EN EL

TEATRO VICTORIA

COMANDO NACIONAL BANCARIO ALESSANDRISTA

PRESIDENTE
Mario Pérez Cerón
(Sudamericano)

1er. VICEPRESIDENTE
Alfonso Rosende Subiabre
(Del Estado)

2.o VICEPRESIDENTE
Mario Ascui Salvatierra
(de Chile)

SECRETARIO GENERAL
Iván Domínguez Gray
(A. Edwards)

TESORERO
Jaime Martínez Pérez
(Nacional Trabajo)

DIRECTORES

Banco del Estado: Renato Adriasola Hosven.
Sudamericano: Marcelo Dendal Velasco
Chile: Arturo Palacios Garcés.
Central: Carlos Villarrel Rojas.
City-Bank: Alfredo Ossa Foster.
Italiano: Alfonso Oviedo López.
Español: René Merino Urrutia.
Trabajo: Joaquín Vargas Avilés.
Edwards: Enrique Palma Nelson.
Crédito: Juan P. Aristegui Sepúlveda.
Pacífico: Ricardo Marín Acuña.
Panamericano: Patricio Olavarrieta Avendaño.
O'Higgins: Marcelo Jarpa.
Continental: Eugenio Bascuñán Puga.
Caja Bancaria de Pensiones: Raúl Adaro Iglesias.
Talca: Gonzalo Ríos.

Los Empleados Fiscales, cumplieron ayer la huelga de 24 horas que ordenaron en apoyo de sus peticiones de reajuste económico. Rechazaron el aumento de un 20 por ciento propuesto por el Ministro de Hacienda señor Eduardo Urzúa y acordaron, en cambio, estudiar otro proyecto que consulta un aumento del 50 por ciento y proponerlo a consideración del bloque parlamentario. En el grabado, un aspecto de la concentración realizada en el local de la ANEF.

Huelga de 24 horas realizaron ayer los empleados fiscales

El personal de empleados fiscales pone término hoy a la huelga de 24 horas que ordenó ayer la ANEF y que se cumplió en todos los servicios.

Los dirigentes rechazaron ayer, la fórmula propuesta por el Ministro de Hacienda, señor Eduardo Urzúa, que consiste en un reajuste del 20 o|o sobre las actuales remuneraciones que perciben. Propuso, en cambio, la redacción de un proyecto que consulta un aumento del 50 o|o.

La redacción de este proyecto, que será entregado al bloque parlamentario, estará a cargo de los miembros de la directiva de la ANEF, que presidirá el señor Clotario Blest y del comando de huelga que preside el señor Guillermo Déiano.

La huelga de 24 horas, según informaron los dirigentes fue acatada por todo el personal de la ANEF el cual recibió instrucciones de normalizar hoy sus labores.

CON FERROVIARIOS DE SAN EUGENIO SE REUNE BOSSAY

El senador Luis Bossay Leiva, candidato radical a la Presidencia de la República, finalizó ayer su jira por la provincia de Colchagua.

Fue proclamado en las localidades de Nancagua, Peralillo, Marchihue, Pumanque y San Fernando. En esta última ciudad, capital de la provincia, concurrió a una concentración efectuada en el Teatro Central. Durante el día había recorrido los pueblos antes mencionados, acompañado del diputado Renato Gaona, y dirigentes de su campaña.

Bossay se reunirá hoy, a las 18 horas, con la directiva del Comando ferroviario de San Eugenio; a las 19 horas, será recibido por los profesores del Comando Provincial, en el local de la Asamblea Radical Pedro Aguirre Cerda, Catedral 1361. A esta reunión concurrirán profesores bossayistas de todas las ramas de la enseñanza.

El lunes próximo, el abanderado radical será proclamado durante una comida que le ofrecerán los comandos de funcionarios de la Contraloría General de la República y empleados de hipódromos. La manifestación se llevará a efecto en el Restaurante Cuba, a las 20.30 horas.

También el lunes, el senador Bossay será recibido por los profesores jubilados, en el local de la Asamblea Pedro Aguirre Cerda, a las 17 horas.

INDUSTRIA QUIMICA SE ENTREVISTA CON GERENTE DE CORFO

La directiva de la Asociación de Industriales Químicos se entrevistará hoy, a las 16 horas, con el gerente general de la Corporación de Fomento de la Producción, señor Luis Addward. En esta reunión se tratará sobre el problema de la Empresa Petrocarbo-Química y de la Planta de Soda que tiene en estudio la CORFO.

ENSAYO GENERAL DE VOTACION HARAN EL DOMINGO LOS FREISTAS

El candidato se halla en Malleco

Después de una imponente proclamación en Curicó, el candidato demócratacristiano a la Presidencia de la República, senador Eduardo Frei Montalva, inició ayer una rápida jira por la provincia de Malleco. Lo acompañan parlamentarios y dirigentes de su campaña.

En su recorrido por esta provincia, Frei ha sido proclamado en Collipulli, Victoria y Traiguén. Su programa de hoy consulta proclamaciones en Lumaco, Purén, Los Sauces y Angol.

AGRESION.— En su boletín de ayer, el Comando de Frei denunció que, anteanoche, "matones alessandristas" agredieron al ingeniero de minas y gerente de la Sociedad Nacional de Minería, señor Jerónimo Pérez Zañartu, cuando iba a retirar su automóvil —que exhibe un distintivo de Frei—, estacionado en la calle Santa Rosa.

ENSAYO DE VOTACION.— En todos los locales y comandos de la candidatura de Frei se efectuará el próximo domingo un ensayo general de votación, destinado a enseñarle al pueblo a votar correctamente, de acuerdo con la nueva Ley General de Elecciones. En este comicio podrán participar tanto los freistas como los partidarios de las demás candidaturas.

A las 12 horas de ese mismo día, se ofrecerá un curso radial sobre la cédula única y la forma de votar, por una cadena nacional de emisoras que encabezarán radios Cooperativa Vitalicia y Cruz del Sur.

UN PLENO NACIONAL INAUGURAN MANANA LOS DEMOCRATICOS

A las 9.30 horas de mañana, en Santo Domingo 1269, será inaugurado el Pleno Nacional del Partido Democrático, que preside el diputado Enrique Rodríguez Ballesteros. La Comisión organizadora del torneo, que integran los miembros de la Junta Ejecutiva, señores Alfredo Navarrete, René Aravena, Serafín Soto, Carlos Haffeman y Carlos Medina, finiquitó ayer todos los preparativos.

Conforme a la convocatoria, a este Pleno concurrirán los presidentes y secretarios de agrupaciones cabeceras de provincias; presidentes departamentales, regidores, delegados de la juventud, del Comité Nacional Femenino, los miembros de la Junta Ejecutiva y del Tribunal Supremo.

Los informes que se presentarán y debatirán durante la reunión, serán los siguientes: "Marcha del Partido después de la Convención", por el presidente de la entidad, diputado Rodríguez Ballesteros; "Informe político y campaña presidencial de Allende", por el señor Luis F. Luengo; "Organización general del Partido y del Frente Sindical Democrático", por el señor Alfredo Navarrete; "Organización del Comité Nacional de Mujeres Democráticas", por la señorita Odilia Díaz; "Organización de la Juventud, sus centros y filiales de provincias", por el presidente de esta rama, señor Humberto Arriaza; y "Reformas electorales y su aplicación", por el señor Carlos Haffeman.

DICE UN EXPERTO:

JUSTICIA TRIBUTARIA IMPLANTARA ALLENDE

Don Humberto Cáceres Labarca analiza el programa de la candidatura de Izquierda

Debido a la diversidad de criterio con que se explican las personalidades que optan en el momento actual al cargo de "Jefe del Estado", para el próximo período constitucional de 1958 a 1964, y que han traído los más acalorados debates en la opinión pública del país, sobre las soluciones propuestas para poner término al proceso inflacionista; decidimos aprovechar la visita a nuestro diario del técnico en leyes tributarias, perito contador Humberto Cáceres Labarca, hombre que está compenetrado en los problemas de finanzas del país, por ser el autor primitivo de reformas tributarias y fue el autor de la denuncia de los autobuseros y con esto puso fin a las bonificaciones. Además es técnico del partido "Radical Doctrinario", miembro del departamento de finanzas del "FRAP", y por estos antecedentes le pedimos que diera a nuestros lectores un planteamiento sobre este tema.

¿Qué opinión tiene usted de los candidatos acerca de los programas que enfocan los partidos políticos y la opinión pública en beneficio del pueblo?

—Con el derecho que asiste a todos los chilenos, para expresar libremente nuestros pensamientos, les diré sin temor a equivocarme, que el mejor hombre de los candidatos que postulan a la Primera Magistratura de la nación, es el Dr. Salvador Allende, a quien tengo el honor de conocer personalmente y a través de sus destacadas actuaciones parlamentarias en favor del bien común del país, como estimismo en el desarrollo y plan de su campaña presidencial que abarca los ángulos de un nuevo plan económico de justicia social antinflacionista, que hoy impera a causa de la notable injusticia que han traído como consecuencia las reformas tributarias, la ley de congelación de sueldos y salarios recomendada por la Misión Klein-Sack.

La clara visión que revela el Dr. Allende, y los amplios conocimientos de los problemas que nos afligen, es un factor de sobrada garantía a las soluciones de saneamiento que tiene que afrontar en la vida pública de Gobierno. Conozco su razonamiento y sus desvelos por la causa justa y el deseo de ver pronto a su patria grande y libre de preocupaciones. Una vez que se enmienden procedimientos de carácter constructivo, llamados a tener los saludables beneficios para el pueblo, tales como la liberación del pago de impuesto de 3a. categoría, y global complementario, que hoy grava de preferencia sobre el capital humano, o sea, sobre los obreros y empleados modestos que tienen derecho a una justa retribución sobre la renta, y el interés que le proporcione el capital humano, frutos exclusivos del trabajo, salud física y moral, mejorando su condición social, estimulando a valorizar su capital humano, lejos de imponerles esfuerzos como la injusta tributación fiscal que cumplen fielmente por series descontados de sus sueldos o salarios por planillas los impuestos correspondientes.

Ahora bien, tenemos a la vista otro error tributario. Los dueños de propiedades a los que se les aumentó la tasa de las contribuciones a los Bienes Raíces, en un treinta por ciento, y ellos a su vez recargaron al arrendatario en un cien por ciento mensual, indebidamente, aprovechando de las facilidades que da una ley carente de un control sistemático que permita enrolar a estos contribuyentes que hacen un comercio de las propiedades y que perciben grandes utilidades y junto con ellos son promotores directos de la inflación, alma generales en los costos de producción, artículos de primera necesidad, aumentos de sueldos y salarios que en ningún caso son hechos de su participación en sus ganancias o de su propio bolsillo, sino por el contrario, le han servido para elevar en forma especulativa el precio de sus artículos, diciendo luego que a sus obreros y empleados les han dado todos los bienes necesarios conforme a sus pliegos de peticiones.

Otra víctima de las injusticias de la mala aplicación de los tributos es el propietario que vive en su casa, y que en virtud de esta ley, está pagando una contribución tanto o más que si fuera arrendatario. "Allende", reajustará esta injusticia, rebajando en un 50 por ciento menos del avalúo correspondiente.

Pero hay todavía algo más digno de destacarse, son las disposiciones legales que liberan del pago de impuesto a la renta, a quienes deben entrar a pagar, o sea, ciertos empresarios que giran con un capital de cinco millones de pesos más o menos y que perciben diariamente una utilidad considerable. ¿En qué forma redundará la aplicación de este nuevo sistema tributario y contable en las arcas fiscales?

Del estudio que tenemos los técnicos de las finanzas de "Allende", se producirán como entrada a la caja fiscal las sumas necesarias para cubrir los gastos de la nación, no siendo en consecuencia productos de alza de los tributos sino muy por el contrario, el comerciante pequeño que hoy es perseguido, lejos de ser amparado por las leyes sociales, y que trabaja muchas veces hasta 16 horas diarias, ayudado por sus familiares, obtendrá los descuentos pertinentes por la prestación de servicios personales, además, recibirán el estímulo directo otorgándoles los créditos mediados y de largo plazo libres de los privilegios que gozan los poderosos para ser derrochados en inversiones electorales o en las grandes empresas que sirven para acaparar productos que más tarde le producen incalculables ganancias.

Sucede hoy otra injusticia notable, que los sindicatos no reciben de inmediato las utilidades que les pertenecen por la ley, las empresas poderosas las utilizan durante años, a veces como capital propio. ¿Por qué entonces no capitalizan los obreros esas utilidades dentro de las empresas? ¿Dónde no están sus fondos desempeñando ese papel, pero sin reportarles los beneficios de su aporte a su capital involuntario?

Terminó el señor Cáceres, reafirmando su fe en el programa de avanzada social del Dr Allende.

PROPUESTAS PUBLICAS POR ACEITE COMESTIBLE SEMIRREFINADO

COMPRADORA DE MARAVILLA S. A. solicita propuestas públicas para la compra de 12.500 toneladas métricas de aceite comestible semirrefinado de procedencia argentina

Bases y antecedentes en

AGUSTINAS 1343 — 5.o PISO — OFICINA 504

Publicitas, m.r.

ACELERE SU PROYECTO

Una cantidad importante de dinero permite anticipar un matrimonio postergado... y cualquier otro proyecto pendiente!

Recuerde que HOY debe adquirir su Número de la Lotería

DOMINGO 24 de AGOSTO

60 millones

Entero $ 5.000
Vigésimo $ 250

¡Más de 140 Millones en Premios
1 de 60.000.000, 1 de 5.000.000
1 de 2.000.000, 5 de 1.000.000..
y 9.751 premios más

LOTERIA DE CONCEPCION

LEVANTAN VIA JUNTO A LA PLAZA:

Variante ferroviaria en Copiapó

COPIAPO.— Un antiguo anhelo de los habitantes de Copiapó, y que año por año venía siendo reiterado, acaba de verse cumplido al darse término a la variante ferroviaria de las Carreras, importante obra que al entrar en servicio, permitirá el levantamiento de la vía que, desde su construcción del ferrocarril del norte, corría prácticamente por el centro de esa ciudad, a lo largo de la calle de Los Carreras. La vía pasaba por uno de los costados de la plaza principal, con los consiguientes peligros para la vida de los peatones. A la vez, la existencia de esa línea ferroviaria, ha significado una valla para la realización de urgentes trabajos urbanísticos proyectados por las autoridades edilicias.

La antigua línea, desde la estación de Copiapó al sur de la ciudad, corría en dirección al norte por el costado norte de la calle de Los Carreras, importante arteria troncal, y se prolongaba por varios kilómetros hasta Paipote, en cuyas vecindades se encuentra el santuario de la Candelaria, famoso por las romerías y festividades que anualmente allí se celebran.

COSTO DE LA OBRA.— Después de varios años de activas gestiones de los habitantes de Copiapó, se acordó, a fines de 1956, la ejecución de la variante ferroviaria tan insistentemente solicitada, y al efecto, se contrató la ejecución de los trabajos correspondientes con la firma Lassere, León, López y Widner Ltda., por un valor cercano a los 40 millones de pesos.

La variante que se ha construído parte de la misma estación de Copiapó y continúa al norte cercana al cordón de cerros que hay al poniente de esa ciudad, prolongándose en una extensión de más de cinco kilómetros, para empalmar con la antigua vía en San Fernando, pasado el aeródromo de Chamonate. Para su ejecución fue necesario hacer grandes movimientos de tierras, diversas obras de arte y otros trabajos que han demandado una inversión de más de 60 millones de pesos.

Ahora con la entrega al tránsito de esa variante que ha llevado a feliz término la Empresa de los Ferrocarriles del Estado, dando con ello satisfacción a un anhelo del pueblo de Copiapó, será posible realizar en esa ciudad diversas obras de adelanto urbanístico. Entre éstas se encuentra la continuación de la calle Rodríguez, entre las de Talcahuano y Yumbel, además de diversos trabajos de hermoseamiento. (EL CORRESPONSAL.)

ANIVERSARIO CELEBRARA CLUB AEREO DE RANCAGUA

RANCAGUA.— El Club Aéreo de Rancagua, que preside don Humberto Díaz Henríquez, celebrará esta semana un año más de vida y al efecto ha confeccionado un sencillo programa a realizar.

El viernes 22, día de la fundación, a las 12 horas, habrá una alocución por Radio Rancagua, a cargo del señor Leonardo Wille. A las 13.05, evolucionarán los aviones del Club Aéreo sobre los distintos sectores de la ciudad.

A las 13.30 horas, en el Club Social se ofrecerá un coctel a las autoridades, dirigentes de la Dirección de Aeronáutica y miembros de la prensa, en el Club Social.

A las 21.30 horas de ese mismo día, se exhibirá la película "La historia de la aviación".

Culminarán las fiestas aniversarias del Club Aéreo de Rancagua, con una comida de camaradería, que se efectuará el sábado, a las 21 horas, en el Club Social. (FERNANDO LUCERO A., corresponsal.)

Blanco 1161 — Valparaíso — Teléfono 4427

SUPERADA "IMPASSE" EN LA VENTA DEL "PROCYON"

VALPARAISO.— En los círculos navieros se estima que esta supuesto la "Impasse" producida para perfeccionar la venta del barco noruego "Procyon" a la Empresa Marítima del Estado, por parte de su empresa armadora "H. Ostervold" de Berge, Noruega, anunciándose que el cambio de bandera se efectuará dentro de pocos días más.

La Empresa Marítima del Estado ha pagado por adelantado 155 mil dólares del valor total de 616 mil dólares que cuesta la nave (alrededor de 620 millones de pesos). El resto será pagado en plazos prudenciales con la garantía del Banco del Estado.

Ventisqueros australes siembran canales de "icebergs" y témpanos

VALPARAISO. — Con motivo de que se desprendieron grandes cantidades de hielo de los ventisqueros de la región de los canales, éstos están sembrando de témpanos el hielo que hacen muy peligrosa la navegación por esas regiones.

Este fenómeno ha adquirido este año una mayor importancia que en otros años, debido a las condiciones excepcionales de frío que han azotado esas regiones, las que han provocado la formación de gigantescas masas de hielo que se están escurriendo de los ventisqueros hacia el mar y los canales.

En este caso no se trata, como pudiera creerse de témpanos o "ice berge" provenientes de las regiones polares, sino de la misma región de los canales.

LOS ESPOSOS METAIS, DEL INSTITUTO CHILENO-FRANCES, VIAJAN A ESPAÑA

Municipio de Valparaíso les otorgó Diploma de Honor.

VALPARAISO.— En medio de justificado sentimiento de pesadumbre de todos los círculos culturales de Valparaíso, ayer se ausentó de Valparaíso y del país el distinguido matrimonio francés formado por el señor Andrés Métais y su esposa señora Michelaine de Métais, con su hijo Michel, después de cuatro años de estada en Valparaíso durante los que se desempeñaron como Directores del Instituto Chileno-Francés de Cultura de este puerto.

Primer Director de este Instituto, fundado en Valparaíso después de la Segunda Guerra Mundial lo fue el eminente intelectual Monsier Pual Morgant.

Bajo la dirección de los esposos Métais, el Instituto Chileno-Francés de Cultura, ha alcanzado un grado de importancia tal en la vida cultural de Valparaíso que constituye uno de los focos más dinámicos de las artes las letras y las ciencias. En sus salones se presentan constantemente importantísimas exposiciones de arte de todos los géneros tanto de artistas nacionales como extranjeros, se dictan conferencias literarias y científicas se proyectan películas instructivas y dispositivos, se desarrollan cursos de francés y se presentan recitales y conciertos.

Este joven matrimonio logró dar al Instituto un contenido expansivo y acogedor, pasando a formar parte consustancial de la vida porteña.

Antes de su partida, el Municipio de Valparaíso les otorgó como demostración de gratitud a su gran obra cultural, sendos diplomas de honor.

Los esposos Métais han sido destinados al Instituto Hispano-Francés de Cultura en Madrid, España y en su reemplazo ha asumido la dirección del Instituto Chileno Francés de Cultura de Valparaíso, Monsieur Gilbert Dornell, graduado en la Universidad de Lille y que últimamente se encontraba destacado en igual cargo en Turquía.

Monsieur Dornell llega a nuestro país animado de los más entusiastas propósito de una mayor vinculación cultural entre Chile y Francia.

Movimiento de vapores

LLEGAN:

Hoy:
ANDALIEN, de San Vicente.
SANTA CECILIA, de Nueva York.
SANTA ADELA, de San Francisco.
Mañana:
LARS MELING, de Oslo.
GULF FARMER, de Nueva Orleans.

SALEN:

Hoy:
CANELOS, para Puerto Montt.
Mañana:
SANTA CECILIA, para Nueva York.
ANDALIEN, para Hamburgo.
SANTA ADELA, para San Francisco.

LOS ESPECTACULOS DE HOY EN VALPARAISO

CARRERA (Quillpué 417).— Las aves del Paraíso y Antonio de Padua.
CONDELL (2027).— Las hazañas del Cabo Asch y El irresistible seductor.
COLON (2940).— La Intocable.
IMPERIO (4567).— Fuego mágico.
METRO (2111).— El árbol de la cruz.
PACIFICO (6037).— La saeta rubia.
REAL (2640).— La mafia del crimen y Picnic.
REX (Viña 85050).— Los caminos de la vida.
VALPARAISO (8523).— Cuota de solidaridad.
VELARDE (Valparaíso 4654).— El perro del mar.
VELARDE (Quillpué 342). — La cautiva de Felipe II.
VICTORIA (3778).— Los quedan días y Aladino y la lámpara maravillosa.
NOTA: Los números entre paréntesis corresponden al teléfono de la sala.

El Ministro de Obras Públicas, señor Yáñez Zavala, acompañado del Alcalde de Cartagena, don Fernando Ross; del Gobernador de San Antonio, don Vicente Gutiérrez, y del doctor Enrique Lagos, recorre el sitio en que se construirán los estanques de agua potable para la ciudad.

CONSTRUYEN ESTANQUES DE AGUA POTABLE EN EL BALNEARIO: CARTAGENA

CARTAGENA.— Se dio término a la colocación de tuberías para el suministro de agua potable de este balneario cuya red de adducción se encuentra en el lugar denominado Santa Juana.

Sólo falta la construcción de los estanques y para tal objeto el Alcalde don Fernando Ross, solicitó del Excmo. señor Carlos Ibáñez del Campo, la destinación de los fondos correspondientes. El Primer Mandatario ordenó que el Ministerio de Obras Públicas considerara en su presupuesto una partida de cien millones de pesos.

A fin de conocer en el terreno mismo el problema, se trasladó a esta localidad el Ministro Yáñez Zavala, quien se impuso del sitio en que dichos estanques se construirán, y conversó con dirigentes del comercio industrias, hoteles, etc. a fin de estudiar el medio más rápido para ejecutar estos trabajos.

Se acordó que las faenas se iniciaran de inmediato en el camino viejo de Cartagena, frente a la Estación de los Ferrocarriles, y los estanques tendrán capacidad de cinco mil metros cúbicos, y estarán a ochenta y tres metros sobre el nivel del mar.— (EL CORRESPONSAL).

Designan Jefes de Plaza en O'Higgins

RANCAGUA.— Los siguientes Jefes de Plaza, han sido designados para que actúen en resguardo del órden en las próximas elecciones presidenciales en la provincia de O'Higgins:

RANCAGUA: Coronel don Armando Abarzúa Henríquez.

CAUPOLICAN: Mayor de Carabineros, Héctor Higueras de la Jara.

SAN VICENTE: Capitán de Carabineros, Róbinson Sanhueza Guevara.

CACHAPOAL: Capitán de Carabineros, Guillermo Maryl Godoy.

EXPOSICION DE PACHECO ALTAMIRANO

RANCAGUA.— Ha continuado con todo éxito la exposición de obras que realiza en el salón de la I. Municipalidad, el afamado pintor Arturo Pacheco Altamirano.

Las obras que presenta son las siguientes:

1.— Sol de Otoño. Angelmó. 2.— Contraluz. Puerto Montt. 3.— Casas de la Rivera. Castro. 4.— Puerto. Angelmó. 5.— Mañana de niebla. Angelmó. 6.— Otoño. Valdivia. 7.—Barcos chilotes. Angelmó. 8.— Después de la lluvia. París. 9.— Lanchas varadas. Angelmó. 10.— Rocas. Cartagena. 11.— Reflejos. Venecia. 12.— Barcos en reposo. Ancud. 13.— Casas de pescadores. Honfleur (FERNANDO LUCERO, corresponsal).

INAUGURAN MONOLITO DE BERNARDO O'HIGGINS

CURICO.— El Centro de Padres y Apoderados de la Escuela San Antonio, de esta ciudad, con motivo del aniversario del natalicio de don Bernardo O'Higgins, inauguró un monolito y bendijo una Bandera, el 20 del presente, en una emotiva ceremonia, a la que concurrieron las autoridades, vecinos y amigos de este plantel educacional. Este monolito, severo en sus líneas e imponente por su altura, fue levantado en el primer patio de la Escuela, para que sea izado el Pabellón Nacional, en todos los actos patrióticos.

Otro monolito será entregado a la ciudad, el domingo próximo, en un solemne acto como celebración de los 70 años de vida de la Tercera Compañía de Bomberos de Curicó. Esta obra ha sido ejecutada para recordar el nombre de Javier Guerrido Cordero, voluntario mártir, caído desde un camión al pavimento, cuando concurría al llamado de un incendio.

La Municipalidad, en un alto gesto, dio autorización para que se construyera este monolito en el mismo lugar donde cayera este bombero. (MERINO BUSTOS, corresponsal.)

17.o aniversario de Club Aéreo Civil

RANCAGUA.— Hoy celebra el 17.o aniversario de su fundación, el Club Aéreo de Rancagua, que preside el piloto don Rumberto Díaz Henríquez.

Para conmemorar esta fecha, se ha preparado el programa que detallamos a continuación:

12 horas. Audición radial, por Radio Rancagua, en la que pronunciará una alocución el piloto don Leonardo Whittle.

12.05 horas. Evolución sobre la ciudad, de una escuadrilla de aviones del Club Aéreo.

12.30 horas. Cóctel a las autoridades, miembros de la prensa y amigos del Club en los salones del Casino de Oficiales del Grupo de Ingenieros Membrillar.

21.30 horas. Exhibición de la película "Historia de la aviación".

Sábado a las 21 horas, Comida de camaradería, con señoras, en el Club Social.— (FERNANDO LUCERO, Corresponsal).

EDIFICIO PARA LICEO DE HOMBRES EN ILLAPEL

ILLAPEL.— Asumió su cargo el nuevo Rector del Liceo de Hombres de esta ciudad, señor Luis Vargas, quien expresó que su principal labor será obtener la construcción de un edificio para este plantel de enseñanza secundaria que da instrucción a miles de alumnos en esta zona.

Asimismo, declaró el señor Vargas que se tratará de ampliar por todos los medios la biblioteca, con el fin de darle carácter de pública, y se solicitará la colaboración de autoridades y vecinos para aumentar los títulos.

Paralelamente a esta obra se formará una sección especial de obras y textos didácticos, de manera especial los que permitan a los alumnos de los cursos superiores fundamentar sus conocimientos en relación a la prueba de bachillerato.

A fin de estimular los deportes, se incrementarán las ramas de fútbol y baloncesto, como complementación de gimnasia y otras actividades relacionadas con la educación física.

En cuanto a las tareas extraeducacionales expresa el señor Vargas es indispensable contar con un edificio adecuado donde los alumnos y profesores puedan desarrollar sin contratiempos sus actividades específicas. Para lograr este objetivo se solicitará el apoyo de las autoridades educacionales parlamentarias de la zona y vecinos.— (ZULETA Corresponsal).

Rotarios de Rancagua celebraron reunión

RANCAGUA.— En una sesión de gala, el Rotary Club de Rancagua rindió homenaje anoche a don Bernardo O'Higgins en el día recordatorio de su natalicio.

La sesión, efectuada en el Club Social, contó con la presencia de las autoridades locales, representantes de instituciones y de la prensa, y gran número de socios rotarios.

El presidente, don Manuel Paredes, presentó el saludo a las visitas, y el rotario don Walter Witt, tuvo a su cargo el trabajo de fondo en el que se refirió a la vida de don Bernardo O'Higgins y rindió homenaje a su memoria.

El presidente del Club de Leones, don Washington Malagueño, agradeció en breves palabras el especial saludo del presidente del Rotary.

Se trataron enseguida algunos asuntos de carácter rotario y, terminada la comida las visitas fueron festejadas con un bajativo por los dirigentes de la institución invitante.— (FERNANDO LUCERO A., Corresponsal).

Cursos de Manipuladores del Consorcio Hotelero de Chile S. A.

El Consorcio Hotelero de Chile S. A. desea organizar cursos breves para manipuladores de alimentos.

Estos cursos son indispensables para llegar a la completa profesionalización de los servicios de preparación de alimentos. Los cursos comenzarán el lunes 25 del presente, por lo que agradeceremos inscribirse a la brevedad posible en la Sección Personal de la Gerencia del Consorcio, Miguel Cruchaza 920, tercer piso. Tendrá una duración de 3 meses con clases los lunes, miércoles y viernes, de 15.30 a 17.30 horas, y una vez hecho y aprobado el curso se garantiza trabajo en los hoteles.

En octubre inauguran oleoducto boliviano: invitan al Presidente

ARICA.— "Mantenemos el proyecto de que los Presidentes de Chile y Bolivia, Excmos. señores Ibáñez y Siles, y el candidato que resulte electo el 4 de septiembre próximo, asistan a la ceremonia de inauguración del Oleoducto en octubre próximo en Arica, declaró el presidente de los yacimientos petrolíferos bolivianos, señor José Paz Estenssoro, quien llegó hoy a ésta ciudad, procedente de La Paz.

El señor José Paz Estenssoro, llegó acompañado de numerosos periodistas bolivianos, para inspeccionar los trabajos que se hacen en la sección terminal del oleoducto.

Añadió el señor Paz Estenssoro, que la fecha exacta de la reunión de los Presidentes, la fijarían las respectivas Cancillerías previa consulta en octubre.

COMPLETO PAGO DE LOS CAPITALES SUSCRITOS EL BANCO DE LINARES

LINARES.— Durante el curso de la presente semana, el Banco Regional de Linares, de reciente creación, completó el pago de 150 millones de pesos de su capital suscrito, lo que le permitirá un mejor desenvolvimiento de sus operaciones comerciales, y lo hace disponer de mayores fuentes de recursos para atender en forma más amplia a los agricultores, industriales y comerciantes de la zona, que constituyen su clientela.

Por Decreto Supremo número 10,376, de fecha 26 de noviembre pasado, se autorizó la existencia del Banco Regional de Linares, con un capital de 150 millones, que fueron suscritos por el pueblo de Linares en su totalidad, desde modestos obreros, empleados, comerciantes, agricultores, industriales, hasta las diversas autoridades, y llegando hasta el Jefe del Estado, que, como hijo de esta tierra, también aportó su valioso concurso.

UTILIDADES DEL EJERCICIO.— Al iniciarse el presente año, el día 2 de enero, la cristalización fue tangible para la ciudad que vio con orgullo abrir las puertas de esta nueva entidad bancaria, que al cumplir sus primeros seis meses de vida arrojó un balance con una utilidad de 2.477.000 pesos y un capital pagado de $ 123.888.522.

Merece señalarse el esfuerzo del Directorio, formado por don Jorge Pinochet Salgado, que lo preside; don José Ollé Segú, como vicepresidente, y con los siguientes directores: José Franzini Tegoni, Manuel Tapia Larra, Alejandro González Encina, Alfonso Baladrón Rodríguez, Rubén Contreras Contreras, Kurt Moller Bocherens, Jorge Costa Canales y Bernardo Hirribarren Oyarcábal, y por el gerente, don Hernán Burdiles Medina.

LA SUSCRIPCION DE CAPITAL.— El director don Rubén Contreras Contreras nos manifestó que el plazo en cubrir el capital suscrito por los accionistas es, tal vez, uno de los más breves de los Bancos que recientemente han abierto sus puertas, y que, como una manera de servir en una forma más amplia a todos los accionistas, permanentemente junto al gerente, se ha designado un director de turno, que resuelve de inmediato los problemas, razón por la que ya este Banco, que es del pueblo de Linares, se ha arraigado como ningún otro.

LABOR PREPARATORIA.— Durante años esta idea estuvo latente sin poder concretarse en una realidad, hasta que, desde su cargo de presidente de la Cámara de Comercio, Rubén Contreras buscara un grupo de hombres dedicados al sacrificio, y con su entusiasmo y optimismo lograra la formación de una Directiva provisional, que buscó todos los recursos y aunó voluntades, hasta conseguir el afianzamiento completo de lo que es hoy, a ocho meses de vida legal, el Banco Regional de Linares.

EL APOYO DE S. E. — Finalmente, los miembros del Directorio reconocen unánimemente que sin el concurso generoso del Primer Mandatario, Excmo. señor Carlos Ibáñez del Campo, esta idea no habría fructificado con la rapidez que se conoce, motivo por el que la Asamblea General de Accionistas dejó constancia de la constante preocupación del Presidente Ibáñez por esta obra, base económica para la zona.— (ZAVALA, corresponsal.)

NUEVA PLANTA LECHERA INSTALAN EN VICTORIA

VICTORIA.— Se informó que en noviembre del presente año comenzará a funcionar la Cooperativa Lechera de Victoria con su planta desecadora de leche que está ubicada en el barrio Ultra Estación y cuyo edificio tiene un costo de cuarenta millones de pesos.

Ya se encuentra en esta ciudad la totalidad de la maquinaria y se aceleran los trabajos de instalación. Esta nueva industria beneficiará a los productores de la zona Collipulli-Traiguén-Curacautín y permitirá el fomento del ganado lechero en toda la provincia de Malleco.

Preside la Cooperativa el señor José Galilea Widmer, y gerente fue designado don Américo González, quien realizó un curso técnico sobre estas materias en Europa, para complementar su calidad profesional de ingeniero agrónomo. (Estanislao Espinoza, corresponsal.)

MODERNIZAN MERCADO EN CIUDAD DE CURICO

CURICO.— Hace días se empezó a demoler el lado norte del viejo mercado municipal de esta ciudad, a fin de continuar con la moderna reconstrucción que se está haciendo de este establecimiento. Para este efecto, la Municipalidad de Curicó ha llamado a propuestas públicas para el 28 de este mes, para la construcción de un nuevo pabellón del mercado, que comprende un sector de calle Rodríguez y la totalidad por el lado de la calle Mónica Donoso.

Se estima que para el próximo verano quedará completamente terminado este moderno establecimiento municipal, que constituirá un verdadero adelanto para esta ciudad.

Por otra parte, la Dirección de Pavimentación ha aprobado un presupuesto de $ 13.771.483, para ejecutar los trabajos de pavimentación de algunas calles y aceras del sector urbano y suburbano de la ciudad, habiendo la Municipalidad abierto propuestas públicas para estos trabajos, el 21 del actual, para iniciar esta obra en los primeros días del próximo mes.— (MERINO BUSTOS, corresponsal.)

HOMENAJE A O'HIGGINS RINDIERON EN QUILLOTA

QUILLOTA.— Con una ceremonia cívica y cultural de relieves especiales, se rindió, en la Plaza de Armas, el homenaje al Padre de la Patria don Bernardo O'Higgins, con motivo de ser el 180 aniversario de su natalicio.

Presidieron el acto, el Gobernador del departamento, señor Augusto Wagner; el Comandante de la Guarnición, coronel señor Pelayo Iturriaga; el Alcalde de la ciudad, señor Alfredo Rebolar Games; el Comandante del Regimiento de Ingenieros, teniente coronel señor Francisco Yuri Izquierdo; el Director de Educación del departamento, señor Juan Guerrero; oficiales de las unidades militares, y destacados vecinos de los diferentes círculos.

Se inició la ceremonia con el izamiento de la Bandera con los acordes del Himno Patrio, ejecutado por la Banda del Regimiento de Ingenieros. Enseguida, el capitán de la Escuela de Caballería, señor Oscar Coddou Vivanco, tuvo a su cargo el homenaje al prócer.

Luego fueron colocadas ofrendas florales en el monumento a O'Higgins, por parte de la Municipalidad y del Ejército, las que fueron depositadas por el Alcalde y Comandante de la Guarnición.

Terminó la ceremonia con el desfile de las tropas ante las autoridades. (CARLOS JIMENEZ SALINAS, corresponsal.)

CICLO DE CHARLAS SOBRE ARQUITECTURA SE INICIARA HOY

Con el tema "La formación de los supuestos en la historia y en la teoría de la arquitectura", se dará comienzo hoy, a las 19 hrs., a un ciclo de seis conferencias sobre la arquitectura contemporánea en la Sala Valentín Letelier, la que será ilustrada con proyecciones fotográficas.

La conferencia de hoy estará a cargo del profesor de la Escuela de Arquitectura, don José R. Morales, quien continuará el ciclo el próximo lunes con el tema "La arquitectura de Le Corbusier, Mies van der Rohe, Gropius y Frank Lloyd Wright".

El 26 se inaugura el Hospital de la FACH

El próximo martes 26 será inaugurado, con una ceremonia especial, a las 11 horas, el nuevo Hospital de la Fuerza Aérea de Chile, levantado en la comuna de Las Condes.

A la ceremonia ha sido invitado S. E. el Presidente de la República, general don Carlos Ibáñez del Campo.

El Ministro de Defensa Nacional, general de división, señor Luis Tidal Vargas ha comprometido su asistencia, como asimismo el Comandante en Jefe de la FACH, general del Aire, señor Diego Barros Ortiz.

La unidad hospitalaria de la Fuerza Aérea está dotada de todos los elementos necesarios para la atención del personal de la institución y sus familiares, inclusive, un campo de aterrizaje para helicópteros que se aprovechará, en los casos de urgencia, para el traslado de los pacientes desde la Subguarnición Aérea de "El Bosque" o el puerto aéreo de Los Cerrillos, hasta la clínica.

Caja de Previsión de EMPLEADOS PARTICULARES

A los empleadores que adeuden imposiciones que debieron enterarse en la Institución con anterioridad al 31 de octubre de 1957, se les advierte que el plazo señalado por el Artículo 3.o Transitorio de la Ley N.o 12.897 —que condona intereses penales, sanciones y multas

Vence el 30 de agosto en curso.

Asimismo, se notifica a los empleadores que la Caja no aceptará pagos de imposiciones por varios meses, en una sola nómina, debiendo confeccionarse éstas separadamente, por cada mes y por la totalidad de los empleados.

El Vicepresidente Ejecutivo

FUERZA AEREA DE CHILE

PROPUESTAS PRIVADAS

Se llama la atención a las Casas Comerciales del Ramo, que la publicación del 20 del presente, relacionada con la Propuesta Privada por maquinarias, deberá ser:

1.—Mortajadora SKODA modelo ST-350 (Escoplo) carrera 350 mm. o similares.

2.—Torno de Precisión modelo JSO-50, distancia entre puntas 550 mm., Volteo 224 mm. o similares.

3.—Sierra Hidraúlica Alternativa PR-30 o similares.

S. I. A. M.

Sociedad Industrial Americana Maquinarias

DI TELLA S. A.

De conformidad a lo dispuesto en el artículo pertinente de los Estatutos Sociales, se cita a los señores Accionistas, a la Junta General Ordinaria, que se celebrará en el local social de Matías Cousiño 54, el día 29 de agosto de 1958, a las doce horas, para tratar la siguiente tabla:

a) Deliberar y resolver acerca de la Memoria, Balance e Inventarios presentados por el Directorio.

b) Deliberar y resolver sobre la cuenta de Ganancias y Pérdidas, formuladas por el Directorio y sobre la distribución de las utilidades.

c) Elegir a los miembros titulares del Directorio, de conformidad con lo dispuesto en el art. 26, y señalarles su remuneración.

d) Elegir a los Inspectores de Cuentas y fijarles su remuneración.

e) Designar a los accionistas que deben firmar el acta.

f) En general deliberar y adoptar acuerdos, sobre cualquier materia que se relacione con los negocios sociales y que no sean de aquellos que deben tratarse únicamente en Junta General Extraordinaria de Accionistas.

El Registro de Accionistas quedará cerrado desde el 26 de agosto en curso, hasta el día de la Junta, ambas fechas inclusive.

EL DIRECTORIO

Santiago, 20 de agosto de 1958.

DIRECCION DE OBRAS SANITARIAS

SECCION MATERIALES Y ADQUISICIONES

Solicita cotización por suministro de un puente grúa, eléctrico, de 3 movimientos para 8 Tons. en el gancho, 8 a 10 m. de luz y con cabina de comando, para entrega inmediata en Santiago.

Las cotizaciones deberán ser entregadas el día 25 de agosto a las 16 horas, en la Sección Materiales y Adquisiciones, Morandé 71, 4.o piso.

HORACIO LIRA DUARTE
Director de Obras Sanitarias

MUNICIPALIDAD DE SANTIAGO

PROPUESTAS PRIVADAS

La Alcaldía Municipal de Santiago, por Decreto número 1439, Sec. 2a. de 20 agosto de 1958, ha resuelto lo siguiente:

"Llámase a Propuestas Privadas para la ejecución de los trabajos de abovedamiento del Canal "La Pólvora", ubicado en la calle Guanaco, entre Robles y Einstein, la que se llevará a efecto el día jueves 28 de agosto, en la Secretaría del Departamento de Obras, (6.o piso, Pasaje Antonio Varas, edificio del Banco del Estado), a las dieciséis treinta horas.

GERMAN CORTES MALDONADO.
Tesorero Municipal

Agencia de "La Nacion"

ROBERTO CARRASCO ORTEGA
ARTURO PRAT 1561

MUNICIPALIDAD DE SANTIAGO

PROPUESTAS PUBLICAS

La Alcaldía Municipal de Santiago, por Decreto número 1474, Sec. 2a. de 20 de agosto del año en curso, ha resuelto lo siguiente:

Llámase a Propuestas Públicas para la reparación de los servicios higiénicos de las Secciones Cerdos, Corderos y Equinos del Matadero Municipal, en conformidad a las especificaciones técnicas elaboradas por el Departamento de Obras Municipales.

Estas se llevarán a efecto el viernes 12 de septiembre, a las dieciséis treinta horas, en la Secretaría de Comisiones, (2.o piso, Edificio Municipal, Plaza de Armas esq. de 21 de Mayo).

Bases y demás antecedentes pueden solicitarse al Departamento de Obras, (6.o piso, Pasaje Antonio Varas, edificio del Banco del Estado).

GERMAN CORTES MALDONADO.
Tesorero Municipal

Dirección General de Aprovisionamiento del Estado

VEHICULOS PARA LA DIRECCION DE VIALIDAD

Solicítanse PROPUESTAS PUBLICAS por los siguientes vehículos puestos en la ciudad de ARICA y SANTIAGO, destinados a la Dirección de Vialidad.

6 Station Wagons Ford o Chevrolet para nueve pasajeros, años 1956-59.

4 Chassis cabina Chevrolet, año 1956-59, modelo número 6305.

Bases y antecedentes pueden solicitarse en el Departamento de Adquisiciones —Sección Propuestas Públicas y Compras en el Extranjero— de esta Dirección General.

Las Propuestas se abrirán en presencia de los interesados en el Departamento de Adquisiciones, Amunátegui N.o 66 —2.o piso— EL DIA 5 DE SEPTIEMBRE DE 1958, A LAS 15.30 HORAS.

EL DIRECTOR GENERAL

Reunión del Comité de Seguridad

[illegible] Nacional de Seguridad, que tendrá lugar a principios del próximo año, en Valdivia, consideró el Consejo Nacional de Seguridad, en la reunión-almuerzo realizada en el Club de la Unión. En este mismo acto se rindió un homenaje al ex presidente de la institución, general don Jorge Ardiles Galdames. Aparecen en el grabado, de izquierda a derecha, el Prefecto del Tránsito, comandante don Luis Méndez Suzarte; Mr. John Peeples, presidente de la Compañía Salitrera Anglo Lautaro; el senador don Carlos Acharán Arce, el presidente del Consejo Nacional de Seguridad, don Moisés Poblete Troncoso, y Mr. R. H. Haldeman, vicepresidente de la Braden Copper Company.

JIRA DE BUENA VOLUNTAD:

DESTACADAS PERSONALIDADES HEBREAS LLEGAN A SANTIAGO

DELEGACION DEL AMERICAN JEWISH COMMITTEE, DE ESTADOS UNIDOS, ARRIBARA HOY

Hoy viernes 22 llegará por vía aérea la delegación del Comité Hebreo de Estados Unidos (American Jewish Committee), que realiza un viaje de buena voluntad y acercamiento a las colectividades israelitas de países sudamericanos.

La delegación encabezada por el señor Erwin Engel, presidente; y Mr. Jacob Blaustein, presidente honorario del mismo; ambas figuras de destacada actuación en Estados Unidos, durante su permanencia en el país; hará visitas de cortesía al Cardenal Monseñor José María Caro; a la Embajada de Estados Unidos, a la Legación de Israel, instituciones educacionales, etc.

Al día siguiente de su llegada serán agasajados con un almuerzo en el Club de la Unión; por el Encargado de Negocios de Israel, señor Samuel Gorén, y por la noche serán festejados por el Comité de Recepción de la Colectividad Israelita, en Providencia 729.

También visitarán algunos lugares de Santiago y playas vecinas.

REFERENCIAS SOBRE LA DELEGACION DEL AMERICAN JEWISH COMMITTEE.

Jacob Blaustein (de Baltimore): actual presidente honorario de la institución y ex presidente de la misma desde 1949 hasta 1954. Hombre de industria y activo en la política de su país, que ha dedicado gran parte de su vida a fomentar una mejor comprensión de los ideales democráticos de su patria y fuera de ella. En 1954, el retirarse de la presidencia del Comité, el señor Blaustein fue congratulado, entre otros, por el Presidente Eisenhower, el ex Presidente Truman y otros altos funcionarios del país y del extranjero.

A pedido del Presidente Roosevelt, fue nombrado por el Secretario de Estado como asesor de la delegación norteamericana a la Conferencia de la ONU en San Francisco.

Participó en la Conferencia sobre Conservación y Utilización de Recursos, convocada en 1949 por las Naciones Unidas. Durante la presidencia de Truman integró el Consejo Nacional Asesor en materia de movilización y, designado por el Presidente Eisenhower, formó parte de la delegación de los Estados Unidos a la Décima Asamblea General de la ONU.

El señor Blaustein ha sido honrado repetidamente por los destacados servicios que rindió a su país en favor de sus correligionarios. En junio de 1956, la Lehigh University, donde cursará sus estudios, le confirió el título de Doctor Honoris Causa en Humanidades. El Morgan State College de Maryland y el Hebrew Unión College le otorgaron menciones similares.

Irving M. Engel: presidente del American Jewish Committee desde 1954, abogado de Nueva York, dirigente comunitario. Candidato a la legislatura del Estado de Nueva York en 1950. Miembro del Consejo Directivo de la Comisión Nacional contra la Discriminación. Ex presidente de la Comisión de Planificación del Comité de Personas Desplazadas. Miembro de la Comisión Nacional de Segregación del Congreso Federal.

El señor Engel asistió a la asunción del mando del Presidente Remón, de Panamá, en 1950, en calidad de enviado personal del Presidente Truman. Diversas comisiones del Senado y de la Cámara de Representantes de los Estados Unidos, han recabado en numerosas ocasiones su testimonio en calidad de experto en inmigración. En ese terreno, el señor Engel ha recomendado insistentemente la eliminación de cláusulas racistas y antidemocráticas en la Ley inmigratoria de los Estados Unidos. Por sus actividades en la especialidad recibió en 1953, una mención honorífica de la Comisión Norteamericana de Veteranos.

El señor Engel encabezó la delegación del American Jewish Committee compuesta por nueve de sus dirigentes, que visitó Europa, Africa del Norte e Israel, en 1957. En el curso de esta misión, la delegación fue recibida en audiencia especial por el Papa Pío XII. En aquella oportunidad, la silla apostólica formuló una declaración en la que deploraba la discriminación en todas sus formas, incluso el antisemitismo, e instaba a los países del mundo entero a brindar puertos de asilo para las víctimas de la persecución.

En noviembre de 1957, el Embajador de Francia en Estados Unidos, lo condecoró con la Legión de Honor. En 1958, el Dropsie College para el estudio del Hebreo y Lenguas afines, de Filadelfia, lo nombró Doctor en Letras Honoris Causa, e igual título honorífico le confirió el Hebrew Union College.

Profesor de periodismo

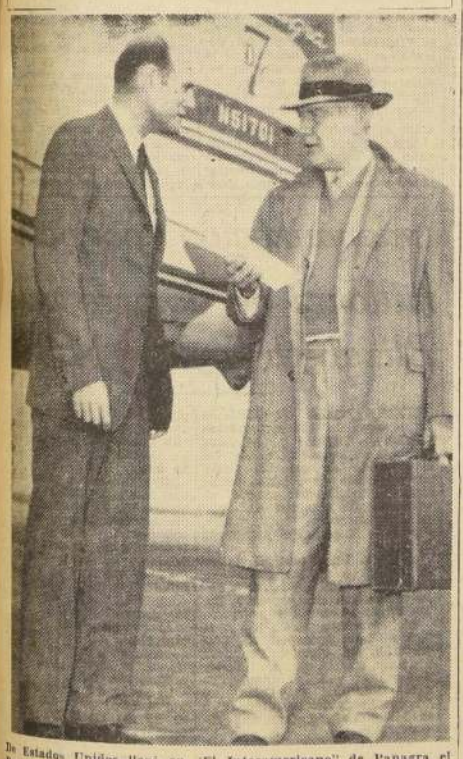

De Estados Unidos llegó en "El Interamericano" de Panagra el Dr. Frederick Marbut, profesor de periodismo de la Universidad de Pensylvania. En Los Cerrillos fue recibido por el Dr. Michael Karnis, Agregado Cultural de la Embajada de USA.

EN EL EXTRANJERO. En Panamá. — Pasa una temporada en Panamá don Sergio Konn.

En Buenos Aires. — Se encuentra en Buenos Aires el escritor Manuel Rojas.

En Nueva York. — La señora Teresa Sánchez de Granier pasa una temporada en Nueva York.

A LAS

COMPAÑIAS NAVIERAS

COMPRADORA DE MARAVILLA S. A. solicita propuestas privadas para el transporte de 14.000 toneladas métricas de aceite comestible desde Buenos Aires Rosario a Valparaíso, a razón de 2.800 toneladas mensuales a partir de septiembre de 1958. Las propuestas se recibirán hasta las 11 horas del miércoles 27 del presente.

COMPRADORA DE MARAVILLA S. A.

AGUSTINAS 1343 — OFICINA 504

Señora. ¿Todavía no ha VITRIFICADO Sus pisos?

VITRIFICADORA ANDES COMO SIEMPRE a sus órdenes la firma de prestigio y responsabilidad

ESTADO 215 OF. 905-FONO 397336

AYER SE INAUGURO EN SAN MIGUEL:

Monumento a Gabriela Mistral

Presidió la ceremonia Ministro Osvaldo Sainte-Marie

SAN MIGUEL. — (Por Jorge Salinas D., corresponsal).— En la Plaza Gabriela Mistral, de la comuna de San Miguel fue inaugurado ayer un monumento a la insigne poetisa chilena: Gabriela Mistral. La ceremonia fue presidida por el Ministro de Justicia y subrogante de Educación, señor Osvaldo Sainte-Marie, y con asistencia del Subsecretario de Educación, señor René del Villar; Director General de Educación Primaria, señor Luis Gómez Catalán; la Alcaldesa de esa comuna, señora Iris Figueroa; regidores, jefes educacionales y escolares.

EL MONUMENTO — La obra es del arquitecto Vadin Fedorov, y el busto fue realizado por el escultor José Carocca, y fundido por el técnico Santiago Rojas. El busto de Gabriela Mistral fue colocado en un pedestal de mármol de Calama, obsequiado por la firma Mauricio Hoschild y Cía. También colaboraron en levantar este monumento los vecinos de Lo Vial, el Ministerio de Educación, la Municipalidad de San Miguel, industriales y diversos organismos comunales.

ENTREGA DE LA OBRA — En primer lugar usó de la palabra el presidente del Comité de Vecinos, señor Miguel Abukhalil, quien hizo entrega de la obra a las autoridades, agradeciendo el Ministro Sainte-Marie y la alcaldesa, señora Iris Figueroa.

SELLO DE LA GRATITUD. — En esta oportunidad el Ministro Osvaldo Sainte-Marie comenzó diciendo:

"A la que le obsequió el ritmo inefable de sus cantos, poética envoltura de su inmenso cariño, el corazón de Chile ha respondido con la misma moneda, labrada con el sello de la gratitud.

Dos grandes homenajes recientes, expresión de ese sentimiento, que incluso pudieron conocer los niños aquí reunidos en este día, no serán olvidados por la historia: la apoteósica jira de Gabriela Mistral en 1955, que despertó a su paso la efervescencia de la admiración popular, regocijada y ardiente, y el desfile solemne, de contenida angustia, que le dió el saludo postrero una mañana del año 1957 cerrados ya los ojos de la poetisa e inmóvil su corazón. Eran un mismo pueblo, un mismo afecto, con modalidades diferentes porque diferentes eran las circunstancias. Pero el fuego que los animaba mantenía en plenitud su calor y su luz.

LA PRIMERA COMUNA. — Por esto, ese sentimiento no se ha dormido, y a pesar de esa ley inexorable del olvido que pesa sobre tantas pasadas grandezas, sigue ofreciendo nuevas e irredargüibles manifestaciones. La que en este momento nos congrega, es singularmente expresiva. Por iniciativa de un grupo de vecinos, que han sabido interpretar y encauzar la ancha gratitud de numerosos y variados sectores ciudadanos, la comuna de San Miguel está, desde hoy, la primera en Chile que guarde, enclavada en mármol y eternizada en bronce, un testimonio imborrable de la identificación entre Gabriela Mistral y la patria, entre sus versos y las voces íntimas de nuestro espíritu, entre sus sueños y nuestros propios anhelos y esperanzas. Ni pasajeras contingencias, ni preocupaciones cotidianas distraerán del culto a la insigne poetisa; este monumento suyo, como la campana de los templos dirá a nuestras almas las voces de su ininterrumpido recuerdo.

OBRA DE TODO CHILE. — Todo es obra de Chile, en este monumento. Los materiales los dió la tierra nuestra, los elaboró el obrero de la patria y los esculpió en inspirada creación el arte nacional. Al financiamiento del conjunto concurrieron los organismos estatales, entidades comunales, sociedades de cultura, firmas comerciales y ciudadanos particulares. Es como si aquí alcanzara plástica expresión en simbólico mosaico, la contribución generosa de todos los chilenos. Es como si cada trozo perteneciera a cada uno de nosotros. Pero es, en verdad, que este monumento no expresa más que la forma exterior del que ya en nuestros corazones se había levantado, desde el momento mismo en que Chile comprendió que Gabriela era la voz de la nación.

UN LEGADO. — Dejemos, con este monumento, un legado palpable, un mandato de honor, a las generaciones que nos sucedan. Ellas sabrán intuir toda la profundidad del sentimiento que inspiró esta obra. Para nosotros, tal certeza constituye preciara satisfacción. Para el porvenir, es como la profecía de que Chile no olvidará a la que lo tuvo siempre, como el inmenso amor que le inspiró toda belleza. Por instinto de supervivencia, no dejaremos que el polvo de la indiferencia cubra la memoria de Gabriela Mistral. Sería como condenarnos al olvido nosotros mismos. La alianza contraída con ella, seguirá inodiume mientras en el pecho de un chileno late un corazón. Hagamos de este monumento el sello de esa alianza".

"Todo es obra de Chile en este monumento...", dijo el Ministro de Justicia y subrogante de Educación, señor Osvaldo Sainte-Marie, durante el acto de ayer con motivo de la inauguración del monumento de Gabriela Mistral, en la comuna de San Miguel. En el grabado, el Ministro Sainte Marie pronunciando su discurso en esta ceremonia.

BAUTIZO — Ha sido bautizada, en Talca, Paula Verónica, hija del señor Raúl Guzmán Sepúlveda y de la señora Carmen Barberis de Guzmán.

Sus padrinos fueron don Marcos Yávar Guzmán y la señora Celsa Vargas de Guzmán.

DIPLOMACIA. — El Embajador del Uruguay y señora de Lissidini ofrecerán una recepción en el Hotel Carrera, con motivo del Día Nacional del Uruguay, el lunes 25 del presente, a las 19.30 horas.

INVITACION. — Circula la siguiente invitación:

"A. K. Chellew, Presidente Esso Standard Oil Co. Chile, S. A. C., saluda a Ud. y tiene el agrado de invitarle a un coctel que, con motivo del 17.o aniversario de "El Repórter Esso", ofrecerá en el Hotel Carrera (Roof Garden) el martes 26 del presente, a las 19.30 horas."

RECEPCION. — La señora Elena Pereira Iñiguez ofreció recientemente, en su residencia, con motivo de su día onomástico, una recepción a un grupo de sus relaciones sociales. Entre la numerosa concurrencia vimos a: Julio Pereira Larraín y señora Teresa Larraín de Pereira, Ladislao Errázuriz Pereira y señora Amelia Talavera de Errázuriz, Alfredo García Moreno Lecaros y señora Carmen Vicuña de García Moreno, Luisa Zañartu de Antúnez, Luz Lyon de Pereira, Ana Lyon de Errázuriz, Flora Yáñez de Echeverría, Laura Neuhaus de Campos, Ana Willis de Besa, Clotilde Alamos de Fernández, Rebeca Tagle de Valdés, María Isabel Domínguez de Oliva, María Echeverría de Renjifo, Adriana Vargas de Jiménez, Rosa Garrido de Vicuña, Marta Pereira de Castello Branco, Roberto Badilla y señora Adela González de Badilla, Jorge Oliva y señora Teresa Alcalde de Oliva, Adriana Alcalde de Jofré, Adriana Jiménez Vargas, Luis Pinilla Gutiérrez, María Correa de Irarrázaval, Domitila Montané de Decombe, Elisa Cuadros de Munizaga y Eugenio Martínez Aránguiz.

Este conjunto de lana color "beige" es uno de los favoritos de Doris Day. Diseñado por Edith Head, el traje es realzado por unos puños de visón. Como accesorios, Doris lleva sombrero acampanado del mismo color del traje, calzado de gamuza pardo y bolsa de mano en armonía con el calzado. Doris luce este elegante conjunto en "Enséñame a querer", comedia de la Paramount (Foto PARAMOUNT).

DON ALBERTO QUINTEROS HERRERA.-

Después de larga y penosa enfermedad que supo sobrellevar con cristiana resignación, ha dejado de existir, en esta capital, el distinguido caballero don Juan de Dios Alberto Quinteros Herrera.

El extinto desaparece en hora prematura y cuando su familia aún esperaba el apoyo bondadoso del padre ejemplar y del esposo amante y bueno, virtudes que, fundidas en el crisol de su corazón, le permitieron formar un hogar respetable, en el cual siempre han florecido sentimientos de hidalguía, nobleza y comprensión.

La partida irreparable del señor Quinteros enluta a distinguidos hogares de Malloa y Santiago.

Sus funerales se efectuaron ayer en el Cementerio General.

COLONIE FRANCAISE — La prochaine réunion du Comité des Dames de la Colonie Française aura lieu sous la présidence de Madame la Baronne de Boisséson, le mardi 26 Aout, a 17 heures, au Cercle Francais, Av. Providencia 755.

Les membres de ce groupement sont priées de vouloir bien assister aussi nombreuses que possible a cette réunion.

MATRIMONIO. — Hoy será bendecido el matrimonio de la señorita Elena Correa Jouanne con el señor Joaquín García Huidobro Errázuriz.

COCTEL. — La señorita Ximena Cruchaga Espinola ofreció en días pasados, en su residencia de la Avda. Vitacura, un coctel a un grupo de sus relaciones sociales.

DEL EXTRANJERO — **De Nueva York.** — Don Jorge Dahm Fernández ha regresado desde Nueva York.

—Don Willy del Río Heredia, desde Estados Unidos, ha regresado recientemente.

NACIMIENTOS. — En la Clínica Central ha nacido Francisco Eugenio, hijo de don Pedro O'Ryan Donoso y de doña Adriana Soro Cruz de O'Ryan.

—En la Clínica Santa María ha nacido una hija del señor José Bulnes Aldunate y de la señora Verónica Petrowitsch de Bulnes.

—En Concepción ha nacido un hijo del señor Carlos Garay Sánchez y de la señora Marlene Sánchez de Garay.

AL EXTRANJERO. A Europa.— Se dirige hoy a Europa el prestigioso industrial don Juan Rivas Navero.

A Estados Unidos. — Se ha dirigido a Estados Unidos don Agustín Picó Cañas.

A Inglaterra. — Se han dirigido a Inglaterra don Arnoldo Sanhueza y señora María Eugenia Bustos de Sanhueza.

A Venezuela. — Don Guillermo González Rodríguez se ha dirigido a Venezuela.

MATRIMONIO CONCERTADO — Ha quedado concertado el matrimonio de la señorita Gloria Loyola York con el señor Mario Artaza Rouxel.

Hicieron la visita de estilo el general don Osvaldo Artaza Huerta y la señora Guillermina Rouxel de Artaza.

COMIDA.— Don Sergio Urrutia ofreció recientemente, en su residencia del Parque Forestal, una comida a un grupo de amigos, para despedirse por su próximo viaje a Europa.

VIAJEROS. — A Viña del Mar, don Sergio Barros Fuentes.

—A Constitución, la señorita Raquel Cuadra Rosas.

—De Talca, la señora Cecilia Donoso Rivera.

—De La Serena, don Jaime Izquierdo Ahumada.

—De Ovalle, don Fernando Molina Cruz.

—A Linares, don Carlos Gana Sutil.

Regresaron de USA

El grupo de industriales chilenos que visitaron en Estados Unidos las principales fábricas de conservas de ese país, regresó ayer. En el grabado, don César de Luca, con algunos de los industriales que lo acompañaron en la jira.

Vía PANAGRA* usted puede volar a MEXICO

¡cualquier día de la semana!

* Por medio de convenientes conexiones con PAA en Panamá.

Panagra en combinación con Pan Am, es la única línea aérea que ofrece *vuelos diarios* a México. Viaje el día que Ud. desee utilizando los servicios insuperables de El Inter Americano con ultramodernos DC-7 y el económico clase turista El Pacifico con DC-6B, ambos con radar. Además, una conveniente escala en Panamá (puerto libre) le permitirá comprar bebidas, perfumes, cosméticos, alhajas, material fotográfico, porcelanas, etc., con hasta un 50 % de descuento.

PANAGRA

PAN AMERICAN-GRACE AIRWAYS

Consulte a su Agente de Viajes o a las oficinas de Panagra: Grace y Cía. (Chile) S. A. - Morandé 315 - Fono 81961 al 67 - Venta de Pasajes, Hotel Carrera - Fono 82011

VENDEDORES

ABARROTES

Firma mayorista necesita vendedores de abarrotes y frutos del país para la plaza de Santiago. Grandes expectativas para personas emprendedoras. Indispensable conocimientos del ramo. Dirigirse por escrito únicamente a:

SANTA ROSA 3280 — SANTIAGO

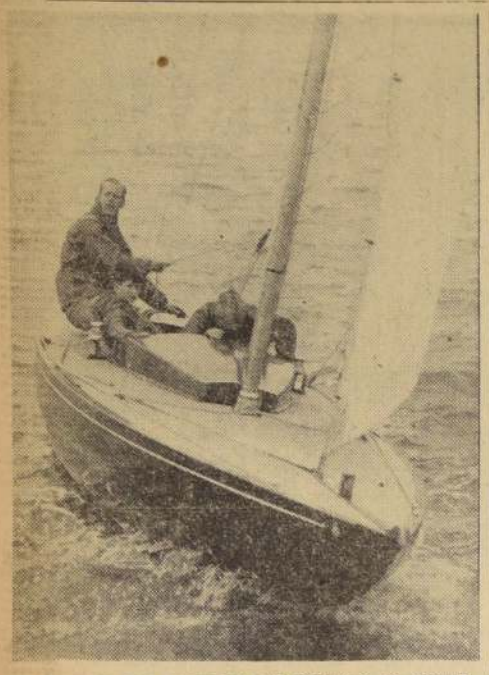

EL PRINCIPE DE GALES EN LAS REGATAS DE COWES.— Las famosas regatas de yates en Cowes (Inglaterra) vieron este año al Príncipe de Gales navegar en yate con su padre, el Príncipe Felipe (al timón), y en compañía de Uffa Fox, el conocido constructor de yates y navegante. Navegan en un yate clase Dragón, el "Bluebottle".— (Foto BIPPA).

Acuerdo sobre control atómico se logró en Reunión de Ginebra

GINEBRA, 21 (UPI).— Los peritos nucleares de ambos lados del telón de hierro hicieron hoy un llamamiento para el establecimiento de una red global de estaciones de control para detectar toda violación de un posible acuerdo para terminar las pruebas nucleares. El organismo de control deberá ser internacional.

Finalizó así la Conferencia de Expertos iniciada el 1.o de julio con el propósito de ver si existe posibilidad de controlar un acuerdo de suspensión de pruebas. La conclusión es positiva y su anuncio provocó un mensaje especial del Secretario General de las Naciones Unidas, Dag Hammarskjold, en que aplaude este primer paso para sacar del estancamiento en que están Oriente y Occidente, sobre desarme.

El comunicado entregado por la conferencia de prensa tras la última sesión, revela que el informe de las conclusiones será sometido a la consideración de los Gobiernos y que éstos determinarán la oportunidad en que se le dé a publicidad. Se considera seguro que el informe será sometido, asimismo, al Consejo de Seguridad y a la Asamblea General de las Naciones Unidas.

Las deliberaciones de los científicos de Estados Unidos, Francia, Canadá, Gran Bretaña, Unión Soviética, Polonia, Checoeslovaquia y Rumania, se realizaron en el Palacio de las Naciones, la sede europea de las Naciones Unidas. Agradece el comunicado los excelentes servicios prestados por el personal de Secretaría que asignó el Secretario Hammarskjold.

Todas las sesiones se realizaron a puertas cerradas. La última fue corta, como que duró sólo 20 minutos.

A continuación se abrieron las puertas de la gran sala del tercer piso para los discursos finales, que tomaron 40 minutos. Los periodistas y los fotógrafos colmaron la galería de la prensa.

James Brown Fisk, de Estados Unidos, y presidente de la delegación occidental, y Eugeny K. Fyodorov, de la Unión Soviética y jefe de la delegación oriental, cambiaron un apretón de manos a través de la larga mesa de la conferencia. De un lado estaban sentado los orientales y frente de ellos, del otro, los occidentales. En las puntas estaban P. P. Spinelli, Director de la Oficina Europea de las NU, y otros dos altos funcionarios de la entidad internacional, así como los intérpretes. El inglés, el francés y el ruso fueron los idiomas oficiales.

Primero habló Fisk, luego lo hizo Fyodorov y finalmente Spinelli. Fisk subrayó que el informe final de los expertos enuncian las "posibilidades y limitaciones" de los actuales métodos para detectar las explosiones nucleares. Fyodorov señaló que la labor de los peritos había puesto de manifiesto una sola y clara conclusión: que la detección de las explosiones nucleares, aún de las menores, "no es particularmente complicada y, por el contrario, harto sencilla en algunos casos".

Añadió que ninguna nación podría tener la seguridad de ocultar una explosión una vez que se estableciera el sistema de control propuesto por la conferencia. Recalcó que la delegación oriental tiene el convencimiento de que ningún Gobierno que suscriba públicamente un compromiso de suspensión de pruebas haría el menor intento de violarlo.

Consejo Federal de los Estados Arabes

EL CAIRO, 21.— (UPI).— El Presidente de la República Arabe Unida RAU, Gamal Abdel Nasser, conferenció hoy con el Emir El Badr, príncipe heredero y Primer Ministro del Yemen, sobre el establecimiento de un Consejo Federal de los Estados Arabes Unidos, compuesto por 12 miembros.

Los Estados Arabes Unidos son: Egipto, Siria y Yemen.

Al mismo tiempo la agencia informativa oficiosa "Medio Oriente", dijo que el Iman Ahmed de Yemen, ha promulgado un decreto designando a El Cairo, como sede temporal del Consejo Federal, para el cual ya ha nombrado seis miembros.

Los miembros del Consejo representantes de Yemen, llegaron recientemente a esta capital, y su llegada se interpretó como un deseo de acelerar el proceso de la Federación.

La carta de los Estados Arabes Unidos aprobada en la primavera última designaba el pequeño pueblo de Hodeibe, en Yemen, como sede permanente de la Federación.

Cardenal Stepinac gravemente enfermo

BELGRADO, 21. —(UPI). — En los círculos eclesiásticos de Zagreb, se informa que el Cardenal Aloysius Stepinac, Primado de la Iglesia Católica de Yugoslavia, cuya salud ha sido mala durante las últimas semanas, empeoró hoy hasta el punto de quedar en grave estado.

No se tienen más detalles, pero en las esferas eclesiásticas, se dice que el Cardenal, que padece de plicitemia y de trombosis aguda a una pierna, estuvo acusando indicios de mejoramiento hoy, cuando de pronto sufrió otra crisis.

Como se recordarán, el Cardenal vive recluido en su aldea natal de Krasic, cerca de Zagreb, bajo estrecha vigilancia del Gobierno.

WASHINGTON.— El Presidente Eisenhower recibe al Ministro de Relaciones Exteriores de Francia, Maurice Couve de Murville, en la Casa Blanca. Ambos estadistas conferenciaron durante 39 minutos sobre los problemas del Cercano Oriente.— (Radiofoto UNITED PRESS INTERNATIONAL)

PROYECTIL BOMARC LANZO FUERZA AEREA DE ESTADOS UNIDOS

CAPE CAÑAVERAL, 21 (UPI).— La Fuerza Aérea disparó otro interceptor "Bomarc" en otra prueba del proyectil, en condiciones de ser usado en operaciones bélicas, realizadas sobre el Atlántico se desplazó a dos veces de la velocidad del sonido, probablemente adaptado para que estallara a cierta distancia de un objetivo inexistente en un avión sin piloto que había salido anteriormente del Polígono de Cape Canaveral.

Dos "Bomarc" han sido disparados por control remoto, situado a unos 2.400 kilómetros de distancia, pero la Fuerza Aérea dice que el proyectil disparado hoy fue lanzado por personal de pruebas del Polígono.

Se espera que el personal comience a adiestrarse en el uso de los "Bomarc" en poco tiempo más, en una base que se construye en la isla de Santa Rosa, frente a la costa occidental del Estado de Florida.

Medidas para impedir nuevos atentados en capital del Líbano

BEIRUT, 21 (UPI).— Una delegación de 22 diputados visitó al Presidente electo, general Fouad Chehab, para reiterarle su confianza y pedirle que se adopten medidas a fin de impedir los atentados terroristas y los asesinatos que están en aumento en los últimos días.

Según medios informados, también de la situación en el país, el Chehab dijo a los diputados que le gustaría adelantar en la formación del nuevo Gabinete, pero está listo cuando asuma el mando el 24 de septiembre. Este domingo, según esos medios, le pidió al primer Ministro, Sami Solh, que permanezca por un "período".

Entre los posibles jefes del Gabinete se menciona al doctor Mahmed Khaled, destacado civilista sulmán, que nunca ha intervenido en política, y al ex Embajador en Francia, Ahmed Daouk. Ambos han mantenido alejados de la política durante la presente crisis.

El último atentado terrorista ocurrió esta mañana, cuando una bomba hizo explosión debajo de un autobús en el centro de la ciudad. Cuatro personas resultaron heridas, entre ellas, un hombre de quien se sospecha que colocó la bomba.

Favorable respuesta de Washington a las sugerencias de Kubitschek

WASHINGTON, 21. — (UPI) — El Gobierno de Estados Unidos, comenzó hoy a redactar una respuesta favorable al llamado del Presidente de Brasil, Juscelino Kubitschek, para la celebración de una conferencia informal en Washington, que estudiará los problemas económicos del hemisferio.

Funcionarios norteamericanos subrayaron que la respuesta de Estados Unidos, será constructiva, aunque acaso no coincida totalmente con todos los puntos expuestos en el mensaje reciente del Presidente Kubitschek, que fue enviado a todos los Ejecutivos de los países americanos.

En esa comunicación, el Primer Mandatario brasileño, por vez primera, explicó detalladamente sus puntos de vista, sobre la forma en que debe llevarse a cabo la "operación Panamericana".

El jefe del Ejecutivo de Brasil, propuso que una comisión de 21 delegados se reuniese en Washington, a fines de septiembre o principios de octubre para estudiar media docena de cuestiones económicas, que luego serían atendidas en una reunión de los más altos funcionarios interamericanos.

El tema principal de discusión en Washington, en relación con el mensaje de Kubitschek es el papel que el jefe de Estado brasileño, asigna a la Organización de Estados Americanos, en la comisión de 21.

El Presidente Kubitschek, parece situar a los Embajadores ante la OEA, en un plano inferior en la reunión informal. Dijo que las consultas deben realizarse a través de las misiones diplomáticas acreditadas en Estados Unidos, y luego opinó que las Misiones ante la OEA, deben participar también.

Aunque no se reveló la actitud de Estados Unidos, a este respecto, los funcionarios de Washington manifestaron que el punto de vista general norteamericano, es que cualquier medida que se tome, deberá robustecer a la OEA.

Algunos diplomáticos de la Organización Interamericana, también han expresado escepticismo en cuanto a la comisión, y creen que la tarea debe ser realizada por el Consejo de la OEA.

Puede considerarse que existe un precedente para la iniciativa del Primer Mandatario brasileño, en vista de la Conferencia celebrada el año pasado por representantes presidenciales. Estos representantes, reunidos en secreto, llegaron a un acuerdo sobre diversos planes destinados a robustecer la OEA y luego el Consejo de la Organización Interamericana, comenzó a ponerlos en vigor.

Rey Hussein dice que sus vecinos árabes perturban paz en Jordania

AMMAN, 21.— (UPI).— El joven Rey Hussein, de Jordania declaró hoy, en una audiencia periodística que "tan pronto como queden eliminadas las presiones externas, nos consideraremos en condiciones de pedir la retirada de las tropas británicas" del país, y expresó su oposición al estacionamiento en el país de fuerzas de las Naciones Unidas. Dijo que la Organización debe concentrar sus esfuerzos en suprimir los peligros externos en vez de ejercer presión por la retirada británica.

Después de explicar que los ingleses están aquí sólo "temporalmente" y no espera que permanezcan mucho tiempo, aunque no se ha fijado fecha para su marcha, Hussein acusó de plano a sus vecinos árabes de tratar de perturbar a Jordania con propaganda por radio, subversión, contrabando de armas y concentraciones de tropas en la frontera siria. Sobre la reanudación de relaciones diplomáticas con otros estados árabes, particularmente, la República Arabe Unida (RAU), dijo que depende de sus muestras de buena voluntad, y que aún es "prematuro" hablar de la reanudación con Irak, donde su primo, el Rey Faisal, fue muerto en el golpe de Estado del 14 de julio.

Sobre la última resolución árabe presentada en la NU, declinó hacer comentarios, pero indicó su aprobación condicional. Dijo que aún la estudia su Gobierno, y que se espera una pronta decisión sobre ella. La propuesta abarca seguridades de que todos los Estados árabes se abstendrán de la infiltración y subversión mutuas.

Hussein no mostró gran entusiasmo por ninguna solución de las NU, que comprenda estacionamiento de tropas de la Organización en su país, pero dijo que Jordania podría considerar tales propuestas como parte de un plan general de paz para el Medio Oriente. "Creemos que éste es nuestro problema —dijo— y estamos perfectamente preparados para defendernos. Todo lo que hemos pedido fue ayuda para defender este país y su independencia".

Dijo que la situación interna es "perfecta" y los únicos problemas son los peligros del exterior. Reveló su intención de reforzar la Legión Arabe, de 30.000 hombres, e indicó que este número pudiera doblarse, y además se necesita nuevo equipo, lo que requiere asistencia extranjera.

Rechazado proyecto de subsidios a la industria minera

WASHINGTON, 21 (UPI).— La Cámara de Representantes rechazó finalmente, después de tres días de indecisión, el proyecto que autorizaría al Gobierno para acordar subsidios al plomo, zinc, tungsteno y feldespato, y para adquirir cobre para la reserva.

El voto definitivo sobre el proyecto fue de 182 en contra y 159 a favor del proyecto.

General de Gaulle llegó a capital de Madagascar

TANANARIVE, MADAGASCAR, 21.— (UPI).— El Primer Ministro Charles de Gaulle, llegó a esta capital en la primera etapa de su gira aérea de casi 20.000 kilómetros, encaminada a conseguir el apoyo popular para la nueva constitución de Francia, que someterá a plebiscito el 28 de septiembre.

El avión especial de la Air France, en que hizo el viaje, descendió en el aeródromo de Tananarive, a las 15.30 G.M.T., luego de casi 22 horas de vuelo desde París con una escala de 20 minutos en Fort Lay, Africa Ecuatorial Francesa, para reabastecimiento de combustible.

Fue saludado al bajar del avión por los más altos funcionarios de Madagascar, incluso Philibert Tsiranana, Presidente del Consejo de Gobierno de la isla, la tercera del mundo; y el alto comisionado francés Jean Soucadaux.

El gobernante francés, ofrece a las poblaciones africanas la Asociación tipo comunidad con Francia, o la alternativa de la separación, con las consiguientes penurias económicas.

La nueva constitución que auspicia De Gaulle, asociaría a los territorios franceses del Africa con la metrópoli, que tendrá en París un Poder Ejecutivo fuerte.

Para los ciudadanos de Francia, propiamente dicha, la cuestión que deben decidir en el plebiscito es si quieren un Poder Ejecutivo fuerte, y para los residentes en los possiones ultramarinas el asunto es si quieren vincularse a Francia, en una Federación.

Durante su breve escala en Fort Lamy ésta mañana, De Gaulle, declaró que "en un corto plazo amanecerá el nuevo día. El nombre de este amanecer será la comunidad..., juntos nosotros, el pueblo de la madre patria francesa y los pueblos de los territorios de ultramar uniremos nuestros esfuerzos hacia los nuevos destinos".

Miles de personas aclamaron a De Gaulle, en su recorrido desde el aeropuerto a la ciudad, después de una manifestación de bienvenida en el campo aéreo.

28 años cumplió la Princesa Margarita

BALMORAL (Escocia), 21 (UPI).— La princesa Margarita celebró hoy su vigésimoocavo cumpleaños, en compañía de su familia más inmediata, en el Castillo de Balmoral.

Para Margarita fue además de cumpleaños, fiesta de bienvenida después de su excursión al Canadá. Toda la familia real la acogió calurosamente a su llegada.

EN FILADELFIA.-

CAMPEONATO MUNDIAL DE ESGRIMA

FILADELFIA, 21 (UPI).— Francia, Alemania, Hungría y Unión Soviética, se clasificaron finalistas en el torneo de florete femenino del campeonato mundial de esgrima.

Hungría pasó a la rueda final al derrotar esta tarde a Italia, ganadora del torneo anterior, por siete victorias contra cinco. El match se detuvo por acuerdo en vista de que Italia no estaba ya en condiciones de clasificarse finalista aun cuando prevaleciera en los asaltos pendientes.

Las floretistas italianas fueron vencidas asimismo por las de Francia, que se impusieron por 12 victorias contra cuatro.

Las de Estados Unidos fueron eliminadas en las semifinales por las de Unión Soviética y Alemania. Estas vencieron por nueve contra dos, y las rusas, por once contra cinco.

Equipos de México, Venezuela y Canadá fueron eliminados en la rueda inicial.

Las esgrimistas húngaras van a la rueda decisiva con un record de cuatro victorias consecutivas en la vuelta inicial y en las semifinales. Vencieron, en efecto, a Canadá, Venezuela, Francia e Italia.

Alemania se clasificó con tres victorias y ninguna derrota. Venció a Venezuela, Canadá y Estados Unidos.

Francia derrotó a México e Italia, pero perdió ante Hungría.

Unión Soviética venció a Venezuela y Estados Unidos.

Lajosne Kovacs y Katalin Juhasz, fueron las floretistas sobresalientes de Hungría en el match con Italia, como que se impusieron en sus tres asaltos. Ildika Rejto ganó uno y perdió dos, en tanto que Lidia Domoky perdió los tres. Antonetta Ragno ganó dos asaltos para Italia y perdió uno, mientras que Leopolda Predaroll, Bruna Colombetti y Christiana Bertolotti lograron una victoria cada una, pero cada una sufrió asimismo dos derrotas.

Embajador Rossetti viaja hacia Chile

CANNES (Francia), 21 (UPI).— El Embajador de Chile en Francia, Juan E. Rossetti, partió hoy por vía marítima en breve visita a su país, antes de regresar a su puesto en París en el otoño.

Acompañado por su esposa y cinco hijos, el Embajador partió a las 17 horas en el vapor "Frederico C", en viaje a su patria.

"Mis hijos hablan muy bien el idioma francés", dijo, sonriente, el diplomático, "pero su castellano no es perfecto". Agregó que opina que ha llegado el momento en que sus hijos deben estudiar en su propio país.

El Embajador dijo también que aunque él regresará a París en el otoño, su esposa e hijos permanecerán en Chile por algún tiempo.

A su llegada de París, por tren, el lunes, Rossetti fue recibido por el Cónsul General de Chile en Cannes, Henry de Troyat. Durante su estada aquí, el Cónsul General chileno en Ginebra, Alfonso Fabres, vino aquí para consultas de última hora.

"Las FF. AA. están entregadas a su misión específica", dice Frondizi

BUENOS AIRES, 21— (UPI) — En conferencia de prensa, el Presidente Arturo Frondizi declaró esta noche sobre la reunión que mantuvo ayer con los jefes de las Fuerzas Armadas.

"Ya se dio comunicado oficial", dijo Frondizi.

Señaló que el tema principal había sido la situación planteada por el islote Snipe.

Agregó Frondizi que en la reunión había asumido personalmente la responsabilidad por las medidas tomadas, pero declinó indicar si se habían tratado otros temas.

Frondizi afirmó categóricamente.

"En el país no ocurre nada y el Gobierno está dedicado exclusivamente a cuestiones de Gobierno".

Añadió que la ola de rumores se explica por el clima de libertad que impera en el país, pero agregó que aquellos son instigados por grupos que desean provocar el fracaso de la política petrolera de su Gobierno.

Al solicitarle que identificara a dichos grupos, dijo que ya lo había hecho en otras oportunidades y que son los importadores de combustibles y los extremistas".

Interrogado sobre las actividades de las Fuerzas Armadas, dijo que éstas "están dedicadas a su misión específica".

Al mismo tiempo, se dice que Frondizi rechazó la solicitud hecha por los representantes del Ejército, Armada y Aviación para que se vetara la ley que abriría —según ellos— las puertas de la dirección de los poderosos sindicatos obreros a los peronistas.

La información es publicada hoy destacadamente por el vespertino "La Razón", generalmente bien informado en cuestiones oficiales.

Según esa misma fuente, los Secretarios de Ejército, Marina y Aviación, en la reunión de más de una hora realizada ayer con Frondizi, le pidieron —a nombre de los oficiales de las tres armas— el veto a la ley de Asociaciones Profesionales que a juicio de muchos hombres de armas "significaría facilitar el retorno del peronismo a la dirección de los gremios".

La ley aprobada se encuentra en manos de Frondizi quien tiene tiempo hasta el martes para vetarla o de lo contrario entrará en vigencia ese mismo día. Por la misma, se dispone la realización de elecciones en todos los sindicatos, con el posible triunfo de los peronistas, el reconocimiento por resorte oficial de un sólo sindicato por gremio de trabajadores y establece la formación de una sólo central obrera, en este caso, la Confederación General del Trabajo, que fue por muchos años instrumento de la dictadura peronista.

Señala "La Razón" que los Secretarios militares expresaron a Frondizi la "preocupación" que existe en las Fuerzas Armadas por esa mencionada ley y por "otras medidas de Gobierno". La tensión política-militar de los últimos días estaba originada por esa actitud de los oficiales, dice "La Razón".

Además, los Secretarios habrían dicho al Presidente que su posición no implica en modo alguno el apoyo de las Fuerzas Armadas a ninguna intentona subversiva. Si se vetara la ley añadieron, según "La Razón", "se hubiera contribuido a disipar el clima de tensión creado en las últimas semanas".

Peronistas reanudarán actividades políticas

BUENOS AIRES, 21.— (UPI).— El Partido Peronista anunció oficialmente la reanudación de sus actividades públicas, para concurrir a los comicios en las provincias de la pampa y misiones, y simultáneamente su vocero oficial atacó al Gobierno de Arturo Frondizi, indicando una ruptura entre éste y Juan Perón.

Ramón Prieto, uno de los dirigentes que acaban de regresar de una entrevista con el ex dictador en Ciudad Trujillo, afirmó en una conferencia de prensa realizada en la "Delegación Nacional" del comando superior peronista que la agrupación se reorganizará en todo el país dentro de un plazo de 135 días y que el proceso culminará con una convención para elegir a las autoridades partidarias.

Agregó Prieto que se ha designado una delegación encabezada por John Williams Cooke, considerando como el lugarteniente principal de Perón, para que lograr la reivindicación de la antigua eliminación partidaria. Cooke se encuentra actualmente en Montevideo, pero se espera que regrese a Buenos Aires en los próximos días.

Prieto adelantó también que la agrupación concurrirá a las elecciones en La Pampa y Misiones, aunque calificó la convocatoria de "pícara y fraudulenta". Ambas provincias se encuentran sin convención por no haber podido reunir su cometido las convenciones constituyentes correspondientes, simplemente por el boycott de la Unión Cívica Radical, el Partido de Frondizi.

La convocatoria a elecciones no tiene fecha fija, pues todo dependerá de las leyes que deben sancionar el Congreso Federal para normalizar la situación en esas provincias, actualmente intervenidas por el Gobierno Central ya que la ausencia de Constitución no impide tener autoridades propias.

A siete años y medio de prisión condenaron a la joven jordana Nadia Salti

AMMAN, 21.— (UPI). — La hermosa Nadia Salti palideció y se tomó el cuello con las manos, cuando escucho su sentencia a siete años y medio de prisión, al mismo tiempo que se coridenaba a la horca a su novio, por la parte que les correspondió en un grupo terrorista que durante 15 meses tuvo sobre ascuas a la capital jordana.

La sentencia fue leída por el presidente de un tribunal militar. Siete días tomó el proceso y se afirmó que Nadia llevaba la dinamita para los atentados en su bolsón de paja, entregándola a su novio, Theodore Stephan, de 23 años, que colocaba el explosivo en diversos lugares de Amman.

Ellos y otros tres fueron acusados de complotar para derrocar el régimen del Rey Hussein, así como de poseer y hacer estallar explosivos mientras el país estaba bajo el estado de sitio.

Mahmoud Ibrahim, funcionario del Ministerio de Salubridad fue condenado a muerte también. Los otros dos acusados fueron sentenciados a penas de prisión.

La pena impuesta a Nadia, que cuenta 20 años y es hija de un acaudalado comerciante jordano de Jerusalén, lleva la recomendación de que se la reduzca a tres años.

Desde abril del año pasado se registraron en esta capital más de 200 explosiones de bombas. Nadia y Stephan fueron prendidos a comienzos del mes, luego de una explosión. A continuación la policía detuvo a los demás integrantes, de lo que el Gobierno calificó de red terrorista. Varios de los detenidos, incluso Nadia y Stephan, eran egresados de la Universidad norteamericana de Beirut.

Gobierno de USA no cederá en su lucha contra la inflación

WASHINGTON, 21. — (UPI). — Los principales colaboradores del Presidente Eisenhower en asuntos económicos están convencidos de que el Gobierno debe resistirse a ceder un ápice de terreno a la inflación si se quiere dominar la situación.

Esta decisión de no permitir el aumento, por insignificante que sea, de salarios y precios se dio a conocer coincidiendo con las más halagueñas noticias antiinflacionistas que ha habido en más de dos años.

La Junta de la Conferencia Industrial Nacional, organización no utilitaria de investigación patrocinada por la industria, el sector obreros y las instituciones pedagógicas, dijo en Nueva York que la carestía de la vida descendió en julio por primera vez desde 1956.

Las estadísticas oficiales del Gobierno se darán a la publicidad mañana. En junio, el costo de la vida casi llegó a estacionarse, pero aumentó lo necesario para establecer un nuevo máximo.

Los funcionarios dicen que la única política antiinflacionista que puede dar resultado a la larga es la que trate de mantener estabilizado el nivel de precios al consumidor, pero se mantienen firmes contra las restricciones de salarios y precios. Con ello, el Gobierno quizá tenga que depender mayormente de la restricción del crédito para preservar el valor del dólar, medida ya señalada por la Junta de Reserva Federal.

Los funcionarios manifestaron que permitir siquiera una inflación pequeña o lentísima —quizá sólo de un dos o un tres por ciento al año— resultaría contraproducente. Si se permite que suba lentamente, la inflación es capaz de ir en aumento cada vez más rápido. Según uno de ellos dice, estos funcionarios "esperan fervorosamente" que un Gobierno en una sociedad de libre iniciativa, en la cual no haya control de salarios y precios, pueda mantener constante el nivel de precios sin impedir el desarrollo económico. Los informantes, conservadores por naturaleza, se muestran reacios a aventurar la profecía de que eso pueda lograrse, pero son igualmente reacios, aún en la conversación privada, a admitir la derrota.

Fondos para construir Carretera Panamericana

WASHINGTON, 21 (UPI).— El Senado aprobó hoy, y envió a la Casa Blanca para su promulgación, una ley de asignaciones, que incluye una partida de 10 millones de dólares, para terminar la construcción de la carretera panamericana.

Los fondos se usarán para la pavimentación de dicha carretera.

El submarino atómico norteamericano Skate no tocará Copenhague

COPENHAGUE, 21.— (UPI). —El diario "Berlingske Tidende", dice que el Primer Ministro H. C. Hansen, hizo cancelar la visita que el submarino atómico norteamericano "Skate" debía hacer a Dinamarca la semana entrante.

Según el diario, Hansen, que es asimismo Ministro de Relaciones Exteriores, tomó la decisión después de haber conversado con los científicos atómicos daneses, y a fin de evitar posible peligro de radiación en el caso de que sobreviniese algún accidente.

El "Skate" es el segundo submarino atómico de Estados Unidos que atravesó sumergido el Polo Norte. Debía visitar a Copenhague el 28 de agosto, después de una visita a Noruega, país al que se dirige ahora y a cuyo puerto de Bergen debe arribar el sábado.

Líder chipriota rehusó prestar apoyo a planes del Gobierno británico

NICOSIA, 21.— (UPI).— El coronel George Grivas, jefe de la organización extremista EOKA, rehusó hoy de plano cooperar con la campaña británica, por imponer un plan de autogobierno "en sociedad", en esta agitada isla.

El hábil dirigente de la resistencia en la segunda guerra mundial, convertido en jefe de la organización extremista greco-chipriota, hizo conocer su posición en la primera hoja suelta, que hace llegar al pueblo chipriota desde la oferta de "tregua" del cuatro de agosto, con que se puso fin al "baño de sangre" entre las comunidades griega y turca.

Sin embargo, a pesar del tono altisonante de la hoja suelta, los observadores tomaron nota de que no contiene llamado alguno a la reanudación del terrorismo.

Los peritos del Servicio de Inteligencia británico, estudian la nota para determinar cual pudiera ser la política que adopte ahora la EOKA.

Indemnización por cinco millones de dólares piden Elizabeth Taylor y M. Todd

NUEVA YORK, 21 (UPI).— La estrella cinematográfica Elizabeth Taylor y Michael Todd, hijo, plantearon hoy en el Juzgado Federal, un pleito por 5.000.000 de dólares, achacando a "negligencia mayor" el accidente de aviación en que pereció Michael Todd, padre, esposo de la actriz, el pasado 22 de marzo.

El juicio fue formulado tanto en beneficio de los firmantes, como de la niña a que dio a luz la esposa del desaparecido, pocos meses antes del desastre.

La demanda acusa a Ayer Lease Plane Incorporated, propietarios del bimotor Lockheed Lodestar, en que murieron Todd, dos pilotos y el argumentista cinematográfico Art Cohn; a Trade Ayer Incorporated, y a la Michael Todd Company Incorporated.

Elizabeth Taylor y Todd, hijo, tienen ahora el control de la Compañía Todd, pero un representante de sus abogados dijo, que la ley considera que cualquier corporación es una personalidad jurídica a la que cualquiera puede demandar aún cuando el demandante tenga la mayoría de las acciones de ella.

El pleito acusa a los tres demandados de haber sido negligentes en la administración, mantenimiento y el control del aeroplano. Aunque la Ayer Lease Plane era propietaria del aparato, las otras dos compañías compartían la responsabilidad del funcionamiento de éste, sin riesgo, según los demandantes.

Al mismo tiempo se formuló otro pleito análogo, por 1.000.000 dólares, en beneficio de Marvin Cohn, la esposa del escritor muerto con Todd.

El avión del empresario cinematográfico se estrelló cerca de Grants, en Nuevo México, formándosele hielo en las alas durante una tempestad en las montañas. Todd estaba en ruta de Los Angeles a Nueva York, para recibir en esta ciudad un premio como el "Hombre del espectáculo del año".

Delincuente chileno provocó conmoción en cárcel de Montevideo

MONTEVIDEO, 21 (UPI).— Un delincuente chileno provocó una enorme conmoción en un establecimiento de detención de esta ciudad, como consecuencia de su fuga.

Ernesto Cerra Navarro, que así se llama el amigo de lo ajeno, con la colaboración con una mujer, logró salir de la Cárcel bajo las propias narices de los guardianes. Para esto, se le había provisto el día anterior de un traje y sobretodo nuevo. Al llegar la hora de las visitas, se presentó una dama, que solicitó autorización para ver a Cerra Navarro. Para ello debía dejar en la puerta su cédula de identidad y parece que también dejó una de Navarro. Así, al finalizar la visita, la pareja abandonó la Cárcel, previo retiro de sus documentos.

Sin embargo, esta libertad no le duró mucho, pues al querer pasar la frontera con Brasil, en Rivera, fue detenido y remitido de nuevo a la Cárcel.

Aquí no terminó todo, porque las autoridades al darse cuenta de la maniobra empleada por Cerra Navarro, suspendieron las visitas, cosa que provocó un enorme malestar entre los presos, quienes, en señal de protesta golpearon la puerta y gritaron a todo pulmón. Esta situación, que se prolongaba excesivamente, obligó a los procesados al Penal de Punta Carretera. Muchos de los detenidos presentaban lesiones en las manos, pretendiendo que ello que se les enviara al Hospital. Esto no les dio resultado y fueron puesto a buen recaudo en Punta Carrera.

Durante un año USA suspendería las pruebas nucleares

WASHINGTON, 21 (UPI). — El Presidente Eisenhower proyecta anunciar una suspensión de las pruebas nucleares durante un año, a partir del momento en que se inicien negociaciones norteamericano-soviéticas sobre un acuerdo para controlar la proscripción definitiva de las pruebas, dijeron fuentes competentes.

Los informantes dijeron que el Presidente espera proponer que las negociaciones comiencen en octubre o noviembre, y se considera que hará el anuncio antes del fin de semana. Estimase que se subrayará que Estados Unidos estará en libertad de seguir adelante con las pruebas si la Unión Soviética pone obstáculos a la negociación de un sistema monitor a prueba de transgresiones, que asegure que no se prueben armas nucleares.

Los informantes señalaron que la ausencia del anuncio proyectado por el Presidente fue comunicado ya a los Gobiernos de Gran Bretaña y Francia.

Gran Bretaña tiene pruebas nucleares programadas en el Pacífico y se entiende que no se muestra muy entusiasmada para seguir el ejemplo norteamericano.

Francia espera perfeccionar armas atómicas propias y necesitaría probarlas, a menos que recibiera información hasta ahora secreta de Estados Unidos.

La revelación sobre el plan presidencial se produjo después que el senador demócrata, Henry Jackson, dijo que el Departamento de Estado había prevalecido sobre el de Defensa en la controversia sobre la proyectada suspensión.

3 POR 2, EN NUÑEZ, ANTE 45 MIL PERSONAS.-

REAL MADRID GANO TAMBIEN A SAN LORENZO

BUENOS AIRES, 21.—(UPI).— El once del Real Madrid venció esta tarde a la primera escuadra de San Lorenzo de Almagro por tres goles contra dos.

Finaliza así invicto el equipo hispano su campaña en canchas argentinas. 45.000 personas presenciaron el encuentro, que se disputó en el Estadio de River Plate. En primer tiempo finalizó de tres a uno.

Los goles fueron marcados a los 13 minutos de juego por Puskas, del Real; a los 20 minutos, por Distéfano, también del Real; a los 38 minutos, por Rial, asimismo del Real; y a los 38, por Herrera, de San Lorenzo, que figura en el lugar de privilegio del campeonato metropolitano.

A los 15 minutos de la etapa complementaria se produjo el segundo tanto para San Lorenzo, un gol en contra de Santisteban, del Real Madrid.

Arbitró el austriaco Erwin Hiegger y los equipos, al comienzo del encuentro, formaron así:

REAL MADRID: Alonso; Atienza, Santamaría y Lesmes; Santisteban y Zarraga; Kopa, Rial, Distéfano, Puskas y Gento.

SAN LORENZO DE ALMAGRO: Carrillo; Martina, Páez e Iñigo; Cantatore y Montero; Boggio, Herrera, Lalíana, Sanfilippo y Cigna.

El cuadro español se despedirá de las canchas rioplatenses, el próximo lunes, fecha en que se medirá con Nacional, campeón uruguayo, en Montevideo.

REALIDAD A CORTO PLAZO.— Eso es el estadio que está levantando Colo Colo en Pedreros, en un terreno hermoso, de 28 hectáreas, a sólo un cuarto de hora de la Alameda, en el sector céntrico. Lo que hasta ayer era un hoyo que parecía un cráter, ha tomado ya, definitivamente, el perfil y la fisonomía de un estadio, de un amplio y moderno campo de deportes. Se respirará ahí ambiente de fútbol, con la construcción de 56 gradas de tribunas oficiales y galerías, frente a frente, en el radio central del estadio, y que, por el ritmo acelerado con que se han encarado las obras, se convertirá en corto plazo en un anillo de cemento y fierro. Un estadio, un escenario magnífico que engrandecerá a Colo Colo y al fútbol chileno. Resulta sorprendente el avance que han logrado las obras del estadio de los albos. Lo comprobamos en una visita que efectuamos ayer, accediendo a una amable invitación del presidente del club, Antonio Labán, principal forjador y realizador de esta obra magna. Nos acompañaron el director y fundador de la entidad, Juan Quiñones, y el gerente Carlos Weitz. En nuestro recorrido recibimos las explicaciones técnicas de parte del jefe de la obra señor Hernán Carrasco. Vimos el detalle exacto de lo que se ha construido y de lo que se hará. Doscientos cincuenta hombres —colocolinos todos— trabajan diariamente a un ritmo febril, intenso, levantando una mole que crece y crece y será una realidad maravillosa en un plazo mucho más corto de cuanto puede calcularse. El bloque que se está construyendo y que tan avanzado se halla, tendrá capacidad para 53 mil personas sentadas. El bloque superior, y que se irá edificando en forma paulatina, aumentará la capacidad del estadio a 100 mil espectadores, para convertirlo en una obra monumental, de las más modernas y completas de América del Sur. Y véase que no hablamos de algo posible, sujeto al destino. El Estadio de Colo Colo está en marcha, avanza hacia su meta. Es una realidad a muy corto plazo. Será un nuevo y macizo soporte donde se afirmará todo el fútbol chileno. Y será el premio merecido, de satisfacción profunda, para Antonio Labán, a quien se le llamó "soñador", porque parecía que había emprendido una utopía y ahora nos ha presentado un estadio que será orgullo de Colo Colo y de Chile.

Breves del DEPORTE

EL PENULTIMO partido de la primera rueda del Campeonato Regional de Fútbol de la Zona Central se realizará el domingo, en los terrenos de la Compañía de Gas, entre Walter Müller y Fatucan, equipos que ocupan excelentes posiciones en la tabla de resultados. Comienza a las 16 horas, a cargo del árbitro Rubén Sanhueza.

—oOo—

EL CLUB de Ajedrez de Chillán ha invitado al campeón del Club Héctor Jiménez, para que dé una simultánea y también ofrezca a los aficionados de la ciudad, la que se realizará mañana y el domingo.

—oOo—

LAS ELIMINATORIAS del campeonato de básquetbol de Chile, correspondiente a la cuarta zona, y en que participan las Asociaciones de San Antonio, Santiago, Quinta Normal y La Cisterna, se jugarán esta noche en la cancha de Grupo Coppi, paradero 19 de la Gran Avenida, con este programa: HOY, a las 19.30 horas, San Antonio con Quinta Normal y San Antonio con La Cisterna. MAÑANA, a las 9 horas, Santiago con San Antonio y Quinta Normal con La Cisterna. DOMINGO, a las 17 horas, Quinta Normal con San Antonio y La Cisterna con Santiago. En todas las ocasiones, preliminares con equipos locales.

—oOo—

INSTITUTO Guillermo Gusmán, Talca, ha invitado para el domingo a los Viejos Cracks de Colo Colo con el objeto de participar en la celebración de su 23.o aniversario. El partido se realizará en la cancha de esa localidad, para lo cual la Delegación metropolitana partirá desde su sede social, Alameda N.o 1918, a las 8 horas. Dará el puntapié inicial Roberto Luco, capitán que fué en Rengo.

—oOo—

LA ASOCIACION Femenina de Básquetbol de Santiago ha programado para mañana los siguientes partidos, en las canchas que se indican: Cancha Cabrera Gana, San Ignacio 328, a las 17 y 18 horas, los segundos y primeros equipos de los clubes Sergio Gálvez con Universidad Técnica. Turno, delegada Cabrera Gana. Cancha Vivaceta, calle Vivaceta 1616, a las 17 y 18 horas, los segundos y primeros equipos de los clubes Alas de Chile con Iberia. Turno, Club Dávila Baeza. Cancha Lo Franco, a las 18 y 19 horas, los segundos y primeros equipos de los clubes Copeo con Iberia. Turno, Club Lo Franco.

—oOo—

LOS PROFESORES de Educación Física de los liceos fiscales han sido citados a enviar cinco alumnos de cada liceo a las clases de Natación que se impartirán en los gimnasios de la Piscina Escolar, con el objeto de difundir tan interesante deporte, el cual tiene, como es bien sabido, un extraordinario auge en muchos países de la América Latina. Estos alumnos, al finalizar el curso intensivo, estarán en condiciones de organizar equipos en sus propios liceos y poder difundir el deporte en círculos cada vez más amplios. Las clases en la piscina se llevan a efecto los días martes, de las 16 horas en adelante, y se les facilita toda clase de equipo e implementos para las clases.

Esgrima

Italia ganó el Campeonato Femenino de Florete

FILADELFIA, 21.— (UPI).— Italia ganó el Campeonato Femenino del Florete, por equipos del Torneo Internacional de Esgrima, que se efectúa en esta ciudad, al derrotar a noche a Alemania, en la última rueda de decidió por Touches, después de haber ganado cada equipo ocho encuentros.

El triunfo da a la Unión Soviética dos victorias y un empate en las tres ruedas de las competencias entre cuatro naciones.

Le siguen, Alemania, Francia y Hungría, en ese orden.

LLEGA EL CAMPEON.— Andrés Selpa, campeón argentino y sudamericano de peso mediano, la figura más discutida del boxeo sudamericano, desde los tiempos del "Mono" Gatica, llegó ayer a Santiago. El pugilista de singular personalidad llegó a Los Cerrillos, acompañado de su manager, el ex peso pesado, Angel Sotillo, a bordo de un avión de LAN, para presentarse el miércoles de la semana próxima, en el Caupolicán, frente a Humberto Loayza, en un encuentro que es revancha del que libraron en marzo en Buenos Aires. Por la tarde, Selpa se entrenó en el gimnasio de la Federación donde sostuvo con nosotros una entrevista, de la que damos cuenta en primera página de esta edición. Su estado físico es excelente y mucho mejor todavía su ánimo y optimismo. Aquí aparecen tres aspectos de la llegada del discolo campeón. A la izquierda, Selpa ha pisado tierra chilena y se despide de la "hostsers" del avión, señorita Irela Mansilla. Enseguida, el doble vencedor de Eduardo Lausse saluda a los amigos y público que lo recibieron en el aeropuerto, mientras desciende por la escalerilla de la máquina aérea. Por último, Selpa abraza con alegría a un viejo y buen amigo suyo: el manager Ricardo Pino, quien concurrió a recibirlo a Los Cerrillos junto a Vicente Luparello y el empresario Juan Tobar. Selpa se alojó en el Hotel Claridge.— (Fotos de ENRIQUE MUSOZ ARMIJO).

Futbolerías

PARA LOS socios que deseen viajar a La Serena, para presenciar el partido oficial del domingo en La Portada, la directiva de Audax Italiano ha contratado un microbús especial, que partirá mañana a las 15 horas. El valor del pasaje de ida y vuelta, fue fijado en $ 4.000. La reserva deberá hacerse personalmente hasta mañana a las 11 horas, en la Gerencia del club, calle Lira N.o 425.

—oOo—

RECUPERADOS ya de las lesiones, Gatti y Arce, delanteros de Ferro, reaparecerán en la ofensiva aurinegra, en el match del domingo frente a Green Cross. Ambos ingresarán a la concentración, que funcionará, como de costumbre, en Las Vertientes.

—oOo—

LAS SANCIONES aplicadas por el Tribunal de Penalidades, por incidencias en los partidos de la 12a. fecha, fueron las siguientes: Yori, Escobar y Valdés, de Audax, $ 3.000 cada uno; Ch. Villarroel, de Colo Colo, $ 5.000; Luis Ramos y Rodríguez, de Ferro, $ 2.000 cada uno; Sergio Valdés y Teodoro Contreras, de Magallanes, $ 5.000 cada uno; López, de San Luis, $ 2.000; Weiss, de Transandino, $ 2.000, y Roada, de Alianza, $ 3.000.

—oOo—

PATRICIO MEKIS, presidente de O'Higgins y miembro del Comité del Mundial del 62, se reunió con los integrantes del Comité Estadio Braden y periodistas de Rancagua, y les adelantó que era casi seguro que ese campo serviría de escenario para una de las series del torneo por la Copa Mundo. Les solicitó una acción conjunta ante la Braden Copper Company, a fin de obtener el financiamiento de la ampliación del Estadio.

$ 100.000 PARA CUALQUIER LECTOR.-

Otra jornada de la "Polla"

Empieza el domingo.— El partido-clave, que es el "clásico" universitario, se juega el miércoles próximo.

Con los partidos oficiales de la última fecha de la primera rueda del campeonato profesional de fútbol, que se juegan el domingo, comenzará también la 5a. jornada de la "Polla del Fútbol", interesante concurso organizado por LA NACION, el cual ha contado con la más amplia acogida en los aficionados y público en general.

De acuerdo con las bases, para tener opción al premio de $ 100.000, deberá indicarse en el cupón el resultado exacto del partido clave, que esta vez hemos asignado al "Clásico" de las universidades de Chile y Católica, el que se jugará el miércoles 27, en el Estadio Nacional. En los demás encuentros bastará indicar el ganador o el empate. El concursante que acierte el score del partido clave, partirá con 10 puntos a favor y se le agregará 10 más por cada ganador o empate que indique en el cupón. Quien complete un mayor puntaje obtendrá los $ 100.000 de premio y su nombre se agregará a la nómina que estamos confeccionado para señalar al final del del torneo, al vencedor del premio "mayor" de $ 1.000.000. Igual ocurrirá con los demás concursantes que hayan acertado el score del "Clásico" y hayan obtenido cualquier otro puntaje.

La recepción de los cupones seguirá hasta mañana a las 13 horas. Podrán ser enviados a la Casilla 81 D, o bien ser depositados en los buzones que hemos instalados en el hall principal de nuestro diario, cuyas oficinas están ubicadas en Agustinas 1269.

Para mejor orientación de los aficionados, damos en seguida el programa completo de la 13a. fecha del fútbol profesional.

Domingo 24: Estadio Nacional, 14 horas, Palestino-Unión Española; y 16 horas, Colo Colo-Everton; en Estadio San Eugenio, a las 16 horas, Ferro-Green Cross; en Playa Ancha, 16 horas, Wanderers-O'Higgins; en Talca, a las 16 horas, Rangers-Magallanes; y en La Serena, La Serena con Audax Italiano.

Miércoles 27: en el Estadio Nacional, 16 horas, Universidad de Chile con Universidad Católica.

ATLETISMO ESCOLAR

120 alumnas empiezan a competir mañana en su campeonato

Con la participación de 120 atletas, de diversos equipos, se iniciará mañana en el Estadio Nacional, el XII.o Campeonato Femenino Escolar, organizado por el Atlético Santiago, que anualmente alcanza un significativo éxito, revelándose no pocas figuras de promisorias condiciones.

En esta oportunidad actuarán alumnas de los colegios Maisonnette, Alemán y Alianza Francesa, que han entrenado a cargo de los respectivos profesores, como para esperar buenos resultados en las tres categorías: infantil, intermedia y superior.

El hecho que los dos primeros sean defendidos por 51 y 50 atletas, respectivamente, permiten prever una lucha simpática y reñida, tanto en las pruebas mismas del interesante programa, como por el puntaje total.

POSIBLE CAMPEON. — El colegio Alemán, se apresta para mantener el título obtenido durante siete años, aunque en 1958, la Maisonnette, lo obligará a una efectiva superación, después de haber trabajado bajo las órdenes del técnico Edgar Laipeniecks, mientras que las anteriores lo han hecho al cuidado de Walter Fristch.

15.00 horas:—50 metros planos series intermedia.
15.15 horas:—Lanzamiento bala series superior.
15.15 horas:—Lanzamiento pelota con aza, series intermedia.
15.30 horas:—60 metros planos, final, superior.
15.45 horas:—80 metros planos, series intermedia.
16.00 horas:—Salto alto, series intermedia.
16.15 horas:— 50 metros planos, final infantil.
16.15 horas:— Lanzamiento disco, final, superior.
16.30 horas:—75 metros vallas, final superior.
16.45 horas:— Lanzamiento pelota, serie infantil.
16.45 horas:—60 metros vallas, series intermedia.
16.45 horas:— Salto Largo, serie superior.
17.15 horas:—Posta 5 x 80 serie intermedia.

BASQUETBOL.-

Así van en Quito

Posición actual de los equipos de clubes que intervienen en el torneo especial

QUITO, 21.— (UPI).— La siguiente es la clasificación de los equipos que intervienen en el Torneo de Básquetbol, que se celebra en esta ciudad, cumplidas cinco fechas:

EQUIPOS	PJ	PG	PP	TF	TC	Pts.
QUITO	3	3	0	194	132	6
ARGENTINA	3	2	1	192	180	4
COLOMBIA	3	2	1	188	189	4
GUAYAQUIL	3	2	1	148	157	4
PARAGUAY	2	1	1	119	124	2
CHILE	4	1	3	234	248	2
URUGUAY	1	0	1	45	46	0
BRASIL	3	0	3	140	184	0

Los equipos extranjeros no representan a selecciones nacionales, sino clubes individuales de ciudades de sus respectivos países.

$ 50.000.— Muy contento se mostró ayer el señor Carlos González González, uno de los vencedores de la 4a. jornada de la "Polla del Fútbol", concurso organizado por LA NACION, al recibir de manos del funcionario de esta empresa, Oscar Alcayaga, el cheque por $ 50.000. El señor González participa constantemente en el concurso y ha enviado numerosos cupones. "Ahora —dijo— pienso repetir con el "Clásico Universitario".

MUEBLES DE PINO
NICANOR MARTICORENA
FACILIDADES
SAN ANTONIO
ESQ. MONEDA

PASAJE MATTE 362
EL PRIMER LOCAL A LA IZQUIERDA ENTRANDO POR AHUMADA
TELEFONO 32672
LAS ESQUINAS DE REGALOS Isla
MAS BARATO QUE EN LA CHINA
GALERIA IMPERIO 870
ENTRANDO POR ESTADO FRENTE AL TEATRO IMPERIO

! Imposible más Barato !
REBAJADOS:
TUNGAY: Vasos decorados y en colores.
VAL-ST-LAMBERT: Gran variedad.
PORCELANAS: Decoradas en Europa.
ARTICULOS: Importados y nacionales.
CUCHILLERIAS y Cristalerías desde $ 2.700 mensuales y sin recar-

CASIMIRES PEINADOS "OVEJA" Y "FIAP" TOME
AGUINALDO DE FIESTAS PATRIAS
Sensacional rebaja de precios, 68 colores y diseños distintos a un solo precio $ 4.700.— el metro.
Don CHUNCHO vende más barato, porque vende más
CASIMIRES DON CHUNCHO
SANTO DOMINGO 1086 — SANTIAGO

FAMOSO TE HORNIMANS DESDE 1826
M. R.
EXIJALO en los mejores establecimiento del ramo!
IMECOSO S.A. COMERCIAL INDUSTRIAL Y AGRICOLA
Huérfanos 1610—Santiago—Casilla 9052

HOY PENULTIMO CURANTO DE LA TEMPORADA
Restaurant Merveilles
BLANCO ENCALADA 2116
reserve su mesa al fono 93323.

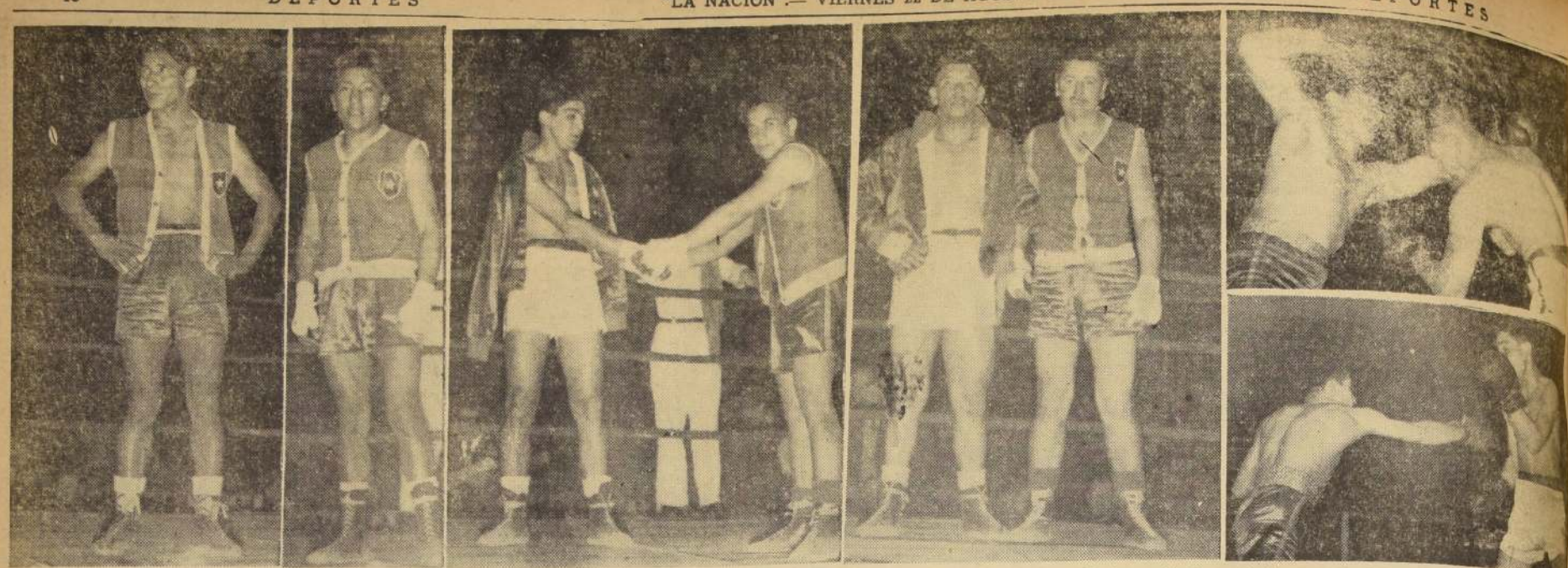

GRATA REUNION.— Fue la que realizaron antenoche los pugilistas del Ejército y de la FACH, que tuvo como escenario el ring del Caupolicán. Hubo peleas de dramático trámite y otras donde abundaron los cambios de golpes. El espectáculo se hizo grato y el público premio la labor de los campeones, los que se presentaron en magníficas condiciones. Uno de los combates más emotivos fue el de Manuel Alvarez y Nibaldo Rubio, venciendo aquél por estrecho margen de puntos. Igual ocurrió en la pelea de los gallos Manuel Vega, de la FACH, y Eugenio Wiederhold, del Ejército, donde el primero de los nombrados se impuso por puntos, tras cumplir una notable faena, obligada por la porfía y tesón del perdedor. En el grabado de la izquierda, aparece Juan Díaz, de Aviación, ganador por K. O. sobre Hugo Maldonado; enseguida, Manuel Vega, campeón de Chile de la categoría gallo; a continuación, Alvarez y Rubio se dan la mano antes del match; luego, tras los saludos de rigor, los pesados Ramiro García y Manuel Trujillo (FACH); a la derecha, arriba, una escena del combate de García-Trujillo, donde ganó aquél por puntos, y, finalmente, Alvarez [illegible] un golpe en el cuerpo de Rubio.

Hoy

LO COMUN es que sean los jugadores quienes echan a perder el fútbol y los partidos. Entonces se les persigue, se les castiga, se les suspende. Poco falta para que les cancelen su patente profesional. Duro con ellos.

También el dirigente equivocado merece y tiene su correctivo. O bien, su dignidad le aconseja retirarse del escenario futbolístico.

Pero resulta que los árbitros, siempre parte importante del espectáculo, permanecen incólumes. Nunca se supo que las autoridades competentes los sancionaran, pese a intervenciones que alcanzaron a desviar el normal resultado de un partido.

No es el momento para decir nada nuevo sobre este problema universal, ni queremos inmiscuirnos en los límites de su mandato, ni reactualizar algún código que nunca existió, pero nos parece indispensable poner un tope, un límite a recientes errores gravísimos que escapan a lo que es apreciación y dominio del reglamento.

Eso también es echar a perder el fútbol y los partidos. Y si los árbitros son tan profesionales como los jugadores, ¿por qué no controlan sus actuaciones con idéntico criterio punitivo?

BYE

ESTA NOCHE.-

LOBOS Y ROJAS POR EL TITULO DE CHILE

Se enfrentan en el ring del Caupolicán en un match a 12 vueltas en disputa de la corona de "peloduro".— Se espera una lucha vibrante.— El invicto Claudio Barrientos combate con Sergio Donoso en el encuentro de semifondo.

EL BOXEO CHILENO vive esta noche una de sus grandes jornadas de fiesta: vuelven a encenderse las luces del ring del Caupolicán, escenario con una tradición de brillo y gloria pugilísticas, para dar paso a un combate, cuyo solo anuncio, junto con provocar enorme interés, se presenta como una promesa de calidad y emoción poco comunes: Roberto Lobos, campeón de Chile de la categoría pluma, defiende su corona ante Arturo Rojas, desafiante seguidor y de alcurnia.

En realidad, se trata de una revancha del cotejo que sostuvieron estos mismos campeones —Rojas es titular en peso gallo— hace un año, y en el que se produjo un empate que abrió, como era de aguardarlo, un debate amplio y apasionado, cuyo epílogo veremos esta noche. Porque no cabe duda alguna de cuál es el espíritu de los contendores. Lobos va con el propósito firme de dejar sentada su condición legítima de campeón, de que el título está en las mejores manos. Y Rojas, como es natural, aspira a probar de que sus pretensiones se afirman en sus propios recursos, en su envergadura de peleador de garra y clase.

Nosotros no hemos formulado pronóstico alguno. No nos parece que sea posible emitirlo en una lucha como ésta, donde, al margen de la capacidad indiscutida de los dos muchachos, juegan diversos otros factores. Hemos seguido el entrenamiento de los dos. Ha sido severo, ferboroso, y bien orientado, bajo la experiencia y el tino de sus managers, Héctor Rodríguez y Raúl Villalón. Estos mismos técnicos tendrán un papel importante desde el rincón respectivo. Lo demás dependerá de la inteligencia, la habilidad y el poderío físico que despliegue cada cual para hacer prevalecer su táctica y estilo de combate. A Lobos lo hemos visto boxeando muy bien en su última campaña, de trámite ascendente. Está muy veloz y preciso, "peloduro", nunca quizá lo estuvo mejor que ahora. Su preocupación, la base misma del triunfo que busca, estará en el dominio de ring que logre mantener, boxeando en distancia para entrar y salir pegando, aprovechando su elasticidad, su ritmo más veloz. Rojas, por su parte, irá a una cuerda opuesta, ensayando siempre la lucha en media distancia y cuerpo a cuerpo, modalidad en que suele conducirse con prestancia y sobre todo, una eficacia dura, contundente, por su sólida faena de las dos manos. Así, se nos ocurre, tendrá que plantearse el pleito, que, se instuye vibrante, con la jerarquía propia de un Campeonato de Chile y la confrontación de dos valores auténticos.

La Empresa Juan Tobar, que ha desarrollado una intensa actividad, sobre todo por intermedio de Vicente Luparello y Ricardo Pino, ha conseguido elaborar un programa de muchos atractivos que se pone a tono con el match básico. El encuentro de semifondo ofrece una pelea de excelentes perspectivas, ya que se medirán en 10 vueltas. Claudio Barrientos, figura nueva que se proyecta alto, y Sergio Donoso, peleador al que todavía no se le ha dado, o no ha podido conseguir el sitial que hacen suponer sus aptitudes. Completan la reunión los encuentros de Andrés Vásquez con Luis Burboa, 4 rounds; Juan Huerta con Alberto Chamorro, 6 rounds; Sergio Guerra con Humberto Saldívar, 8 rounds. Luego, los 10 rounds entre Barrientos y Donoso, y los 12 por el título, entre Lobos y Rojas.

Las entradas se pondrán a la venta a las 10 de la mañana en las boleterías del Caupolicán, al precio de $ 700 galería, $ 900 anfiteatro, $ 2.000 platea y $ 2.500 ring-side.

BOXEO al día

CHICAGO, 21.— (UPI).— Virgil Akins, en su quinta pelea desde que ganó el título de campeón de peso welter en el mes de junio último, derrotó por nocaut técnico en el décimo asalto a Charley Smith, en una pelea en la que no puso en juego su corona que se realizó en el Chicago Stadium.

A partir de la segunda vuelta, Smith dominó la pelea y al llegar a la quinta había abierto profundos cortes sobre los dos ojos del campeón, que sangraba profusamente. Pero de pronto con dos golpes poderosos y sorpresivos, Akins derribó a su contrario por la cuenta de ocho en el décimo asalto, y al levantarse éste le aplicó un castigo tal que el referee paró la lucha adjudicando la victoria al campeón por nocaut técnico.

—oOo—

BUENOS AIRES (ANDI).— La empresa del Luna Park se ha dirigido a la Federación Argentina de Boxeo comunicándole que ha fijado la fecha del 6 de septiembre próximo para la pelea entre Martiniano Ferreyra y Cirilo Gil, por el título de campeón argentino de la categoría mediomediano que posee el primero. Para este cotejo se han estipulado 15 rounds.

—oOo—

BUENOS AIRES.— Se ha iniciado en varias ciudades del interior del país la selección para clasificar a los campeones de zona que, conjuntamente con los vencedores en el certamen para pugilistas porteños y del Gran Buenos Aires, intervendrán en las ruedas finales para constituir el equipo de boxeo que nos representará en el próximo campeonato latinoamericano que se efectuará en Lima en noviembre próximo.

De acuerdo con lo informado por la Federación Argentina de Boxeo, se confía en que el torneo de campeones podrá iniciarse a mediados de septiembre.

—oOo—

SAN FRANCISCO, 21 (UPI).— El promotor Benny Ford declaró anuncio que se aplazó hasta octubre la pelea pactada entre el púgil mexicano Toluco López y el italiano Mario D'Agata, ambos de la categoría gallo.

Originalmente el combate había sido fijado para el 23 de agosto, pero debió diferirsela por enfermedad de López. Ford trato de hacerla entonces el 13 de septiembre, pero D'Agata no pudo aceptar por tener un compromiso previo.

—oOo—

ELOGIOSOS comentarios hubo anoche después de finalizado el espectáculo boxeril del Teatro Caupolicán entre aficionados del Ejército y Fuerza Aérea. La mayoría de los encuentros fueron agradables, por la capacidad misma de los adversarios que quisieron nuevamente demostrar todos sus conocimientos. Por esta misma razón, es que hubo gente que al abandonar el teatro, manifestaron sus deseos de ver otra vez a los mismos elementos, expresando de paso que la reunión debió ser presenciada por más público, considerada la amplia atención de los protagonistas. Porque, salvo la pelea de pesos mosca y pesado, todas alcanzaron especial lucimiento.

Creemos que las más sobresalientes, fueron aquellas donde Manuel Alvarez venció por puntos a Nibaldo Rubio; la del negrito Manuel Vega con Ernesto Wiedeihold, y la de Pedro Cancino con Guillermo Salinas, sin desestimar, lógicamente, el combate del campeón Juan Díaz con Hugo Maldonado, que tuvo pasajes inesperados, ya que el aviador cayó por tres segundos auténticos al promediar la segunda vuelta. Y, sobre esta última pelea, cabe decir que Juan Díaz actuando en la categoría liviano, hubo de trabajar duro para ganarse el último round y así el fallo por decisión. Su adversario, el militar Hugo Maldonado, es un hombre recio y valiente, que tira las manos con resolución y sin amilanarse. Creemos que Díaz erró su táctica de pelear a un hombre de físico más recio, aún cuando de mayor técnica y habilidad que el campeón.

Agradó bastante el match de fondo, donde el campeón nacional Manuel Alvarez superó por puntos al militar Nibaldo Rubio, repitiéndose aquella final de Magallanes, donde también venció el aviador. Volvió a demostrar Alvarez, sus [illegible] facilidad para desenvolverse [illegible] cuadrilátero; haciendo [illegible] movimientos agradables de [illegible] colocando sus manos con [illegible] Claro que al decir verdad [illegible] "tiene mejor", como dice [illegible] cos de atletismo, porque [illegible] realizó su mejor pelea cuando [illegible] tó hace años al universitario [illegible] Montero. Esa fue, a nuestro [illegible] la actuación más destacada [illegible] conocemos al joven de [illegible] Fuerza Aérea. Esa vez [illegible] biblia en la mano; todo [illegible] todo calidad, toda sapiencia.

Manuel Vega, el inasequible [illegible] en mosca, de la Aviación, [illegible] atención del público durante [illegible] rounds. Vega, con sus [illegible] martillazos de cross de [illegible] desorientó al militar Ernesto [illegible] hold, que progresivamente [illegible] rando. Este joven de apellido [illegible] posee aptitudes muy [illegible] por cuanto tiene suficiente [illegible] manejo sus manos con [illegible] Con más experiencia y [illegible] dizaje, puede constituirse [illegible] plazo en un pugilista de [illegible] en nuestro medio.

Otro hombre con las mismas [illegible] ciones de aquél, es el sureño [illegible] jardo, vicecampeón del torneo [illegible] nal de Magallanes en la [illegible] mediano ligero. Gajardo posee [illegible] tura conveniente para [illegible] golpea bien y con violencia [illegible] cha; pero como todos los [illegible] lativamente nuevos, necesita [illegible] der más, para cuyo efecto [illegible] le las facilidades necesarias [illegible] cuando tiene condiciones.

Aclaración

De la Asociación Central de las Universidades [illegible] el próximo clásico que se juega el miércoles 27

El Directorio de la Asociación Central, conjuntamente [illegible] las Universidades de Chile y Católica, nos han pedido la siguiente aclaración oficial:

"Los directorios de la Asociación Central de Fútbol [illegible] los clubes deportivos de [illegible] Universidades de Chile y Católica, se complacen en [illegible] que, por acuerdo de las [illegible] ciones interesadas, el [illegible] encuentro oficial se [illegible] miércoles 27 del corriente [illegible] Estadio Nacional, confirmando [illegible] antigua tradición de [illegible] Universitario, pero bajo [illegible] va modalidad.

De acuerdo con ello, el [illegible] sico Universitario Diurno [illegible] corresponde al encuentro [illegible] primera rueda, ofrecerá [illegible] Fiesta Deportiva Universitaria en la cual ambas [illegible] procurarán demostrar [illegible] dalga lucha la actividad [illegible] desarrollan a través de [illegible] múltiples ramas deportivas [illegible] de extensión cultural.

El Clásico Universitario [illegible] turno, que corresponde [illegible] cuentro oficial de la [illegible] rueda, manteniendo [illegible] ter de fiesta estudiantil [illegible] rá ofreciendo el brillante [illegible] pectáculo de alta jerarquía [illegible] tística que ha constituido [illegible] timo timbre de orgullo [illegible] ambas Universidades [illegible] nuestro deporte en [illegible]

La gloriosa tradición [illegible] sico Universitario será [illegible] nido.

Las Universidades [illegible] sus asociados y simpatizantes [illegible] de la afición deportiva, [illegible] amplia cooperación para [illegible] ta nueva modalidad [illegible] nuestra fiesta en el [illegible] honor que ella ocupa en el [illegible] bito deportivo chileno [illegible] nacional.

Los clubes deportivos [illegible] bas Universidades aprovechan [illegible] la oportunidad para [illegible] blicos sus agradecimientos [illegible] directorio y Consejo de la [illegible] ciación Central por su [illegible] nente cooperación para [illegible] posible esta fiesta tradicional.

AGUIRRE Y APEY, FINALISTAS EN SAINT MORITZ

En singles y en dobles

ST. MORITZ, Suiza, 21.— (UPI).— El chileno Ernesto Aguirre se clasificó para la final de individuales del torneo de tenis de Suvretta al derrotar hoy a Peter Nichols, de Nueva Zelandia, seis-tres, diez-ocho.

Aguirre enfrentará por el título al norteamericano James Farrin, que eliminó al indio Ali Akhtar seis-cero, seis-uno.

En las semifinales de individuales damas, la señora Martha Peterdy, húngara refugiada, ganó a la francesa Josetta Bailliaz seis-dos, cuatro-seis, ocho-seis; y Margaret Hellyer de Australia derrotó a Totta Zehden de Alemania seis-uno, seis-cuatro.

La final de dobles varones será disputada sólo entre latinoamericanos, pues los chilenos Patricio Apey y Aguirre se clasificaron al vencer a Paul Hearden de Australia y Akhtar seis-dos, seis-uno; y los mexicanos Antonio Palafox y Rafael Osuna vencieron a Fernando Olozaga de España y Mauricio Drisaldi de Italia, seis-tres, seis-tres.

CARACAS, 21.— (UPI).— Resultados de los partidos de anoche del torneo juvenil de tenis entre Puerto Rico y Venezuela: Jorge de Jesús y José Brandt de Puerto Rico, ganaron a Juan Rubio y Harold Valentiner seis-cuetro, tres - seis, nueve-siete.

Ese partido coronó la reunión, habiendo ganado los puertorriqueños los dos de individuales que la iniciaron: Juan Rosello superó a Luciano Andia seis-uno, seis-dos, y Eduardo Montilla ganó a Roberto Corlett seis-tres, seis-tres.

El FUTBOL en el MUNDO

MUY PREOCUPADAS están las autoridades de River Plate frente a las bajas recaudaciones que se vienen registrando en los encuentros oficiales. En su compromiso con Central Córdoba, apenas alcanzó a 96 mil nacionales. El total de lo recibido por el club "millonario" llega a 613.000 nacionales.

x—OOO—x

ENTRE LAS causas que han motivado la merma, aparecen las performances de poca categoría que viene realizando el cuadro, lo que se atribuye al ganancioso y deficiente estado físico de los cracks. El director técnico de River, José M. Minella, y el preparador físico, Faresi, introdujeron varias novedades en el partido con Central Córdoba. Dejaron fuera del equipo a varios titulares, reemplazándolos por elementos de la tercera y de reservas. Ovejero, en el arco, reemplazó a Carrizo; Malazzo a Mantegari, Magri a Sola (Rossi está castigado), Nuin a Vairo, Onega a Prado y Scandoli a Menéndez.

x—OOO—x

EL QUE HA recaudado más en lo que va de transcurrido el torneo argentino es Boca Juniors, que encabeza las posiciones, con 728.51.20 nacionales.

x—OOO—x

HACE POCO, la directiva de la AFA entregó a la Presidencia de la nación un cheque por 1.095.000 nacionales, producidos en los partidos disputados por clubes argentinos y uruguayos. Este importe beneficiará a los damnificados de la reciente inundación de Buenos Aires.

x—OOO—x

EL CENTROFORWARD brasileño José J. Altafini, "Mazzola", quien formó en el scratch que ganó el Mundial de Suecia, llegó a Italia para incorporarse al primer equipo del club Milán, entidad que pagó por su pase una suma fabulosa.

x—OOO—x

YA LA COMISION de Asuntos Internacionales de la Asociación Uruguaya de Fútbol dio su aprobación al informe favorable a la presentación del seleccionado "celeste" en el próximo sudamericano de Buenos Aires. Ahora sólo falta el acuerdo en el aspecto económico para decidir su intervención en tan importante evento. Se insinúa que la prima que solicitará a la AFA llegará a 15 mil dólares por partido.

x—OOO—x

NESTOR ROSEI cumplió ya la suspensión con que fue castigado por incidencias en un partido de campeonato. Pero volverá el equipo de River tan pronto como recupere sus condiciones físicas.

x—OOO—x

JAROSLAV VORIVICKA, futbolista checoeslovaco, acertó medio a medio su pronóstico previo al Mundial de Suecia. En mayo, declaró: "Los argentinos nos vencieron por 1-0, pero el cuadro me decepcionó. Creo que nuestros rivales más difíciles en Suecia serán Irlanda y Alemania. El único jugador argentino que me gustó fue Sívori. El mejor fútbol sudamericano está en Brasil". Claro que se olvidó que los chilenos también los venció en su presentación en el Estadio Nacional, y por 3-0...

x—OOO—x

EL EQUIPO brasileño Bellavista, de Belo Horizonte, ganó ayer 1-0 al conjunto alemán de Heide, que pertenece a la Liga de Campeones Amateurs. El vencedor, formado por gente desconocida, sin crecks, actuará el domingo en Zurich y el 2 de septiembre en Bologna. Composición de Bellavista: Adelmar; Isaias y Gaia; Salvatore, Delio y Edsio; Assis, Nene, Jorginho, Zico y Marim.

x—OOO—x

AL OBTENER su pase en blanco, expedido por el club Tigre, de Buenos Aires, el arquero Américo Nazer se dirigió a México, donde será sometido a prueba por uno de los "grandes" del fútbol azteca.

x—OOO—x

LAS GESTIONES realizadas por la Federación Peruana de Fútbol para llevar hasta Lima al poderoso conjunto de Real Madrid no prosperaron, frente a la decisión de las autoridades del club madrileño de regresar a España tan pronto cumpla el compromiso con Nacional, de Montevideo, el lunes próximo.

x—OOO—x

UN "CLASICO" figura en la décima etapa del fútbol profesional argentino: River Plate-Independiente. La probable alineación de "millonario" y "rojos" de Avellaneda es la siguiente: **River Plate:** Ossinero; Pérez y Nuin; Malagro, Sola y Urriolabeitia; De Bourgoing, Menéndez, Onega, Labruna y Zárate. **Independiente:** Cozzi; Mousegne y Uriste; Brito, V. Rodríguez y Verecha; Raffo, Bonelli, Blanco, Nakwacki y Cruz.

x—OOO—x

PARA HOY o mañana se espera en la AFA la renuncia del presidente de la entidad, Raúl H. Colombo, quien también presidió la delegación albiceleste que concurrió al Mundial de Suecia. Las críticas recibidas desde todos los sectores por la pobre actuación del cuadro, goleado por 6-1 por Checoeslovaquia, han motivado la decisión de Colombo, quien, según declaró, no había renunciado antes por tener que completar diversos asuntos en trámite.

x—OOO—x

EN LA RECIENTE jornada del torneo profesional peruano se registraron los siguientes resultados: Municipal 4 Ciclista Lima 2; Atlético Chalaco 1, Sports Boys 1; Alianza Lima 3, Mariscal Castilla 0; Universitario 3, Centro Iqueño 2, y Mariscal Sucre 3, Sporting Cristal 0.

x—OOO—x

VALERIANO LOPEZ, el discutido centroforward internacional de Alianza, hizo los tres goles de su equipo. Todos en el segundo tiempo. El equipo de los "intimos" formó así: C. Velásquez; Pastor, Delgado y Eral; E. Velásquez y Larón; Perez, F. Castillo, López, Joya y Gómez Sánchez. En su triunfo sobre Centro Iqueño, Universitario alineó así: Zegarra; Sotelo, Fernández y V. Salas; Calderón y Gutiérrez; Villalba, Terry, Ruiz, Márquez y Uribe.

GANO RUSIA.-

C. MUNDIAL DE TIRO AL BLANCO MOVEDIZO

MOSCU 21.— (UPI).— La Unión Soviética ganó el Campeonato Mundial de Tiro al Blanco [illegible]

Los soviéticos hicieron 98 puntos en 100.

Le siguió Italia, con 69 puntos en 100.

Francis Eisenlauer, de Palo Alto, California, ganó el Campeonato Individual de tiro al platillo con 289 puntos en 300. G. Rossini y E. Coaciono, de Italia, Victor Guthart de Gran Bretaña y P. Georgitais de Grecia, ocuparon los puestos subsiguientes.

En el tiro de revólver, 25 metros, 60 tiros, los tiradores checos establecieron un nuevo record mundial de 2.226 puntos. El antiguo record (2.324 puntos) había sido establecido por la Unión Soviética, en Bucarest, en 1955.

Posiciones de los equipos tiro de pistola:

Checoeslovaquia, 2.326 puntos; Unión Soviética, 2.317 puntos; Suecia, 2.304 puntos; Finlandia, 2.283 puntos; Rumania, 2.217 puntos; Venezuela, 2.270 puntos; Japón, 2.262 puntos; Australia, 2.000 puntos.

Las posiciones individuales tiro de pistola incluyen a los siguientes tiradores:

Australia: N. Sayers, 550 puntos, P. Garrett, 510; J. Tremelling, 532.

Canadá: J. Zvitz, 572.

Japón: Saka, 561; Hamada, 568; Tawagi, 570.

Puerto Rico: Ramirez 554; Guillemety, 554.

Deporte EXTRANJERO

LONDRES, 21 (UPI).— La carrera de natación del Canal de la Mancha ha sido postergada por 24 horas, anunciaron hoy sus organizadores.

La decisión fue tomada debido a que las autoridades están convencidas de que entonces las condiciones de tiempo serán más propicias para la prueba. El anuncio señala que la carrera se largará a la medianoche del viernes desde el Cabo Gris Nez, en Francia.

—oOo—

PORTOROZ (Yugoslavia), 21 (UPI). Los siguientes fueron los resultados de las partidas jugadas hoy del torneo internacional de ajedrez de esta ciudad, que estaban suspendidas de las rondas novena y décima:

Novena: Sherwin ganó a Gligoric; Panno venció a Benkoe, sin reanudarse la partida; Olafson perdió ante Rossetto, sin reanudarse la partida.

Décima: Fuester perdió ante Petrosjan, y Cardoso perdió ante Szabo.

Completadas diez ruedas del torneo, las posiciones son: Petrosjan, 7 1/2 puntos; Taij, 7; Averbach y Benkoe, 6 cada uno, con una partida menos; Olafson, 6; Matanovic, y Fisher, 5 1/2 cada uno y una suspendida; Gligoric y Panno, 5 1/2 cada uno; Bronstein, Pachman y Szabo, 5 cada uno y una suspendida; Larsen y Sanguinetti, 5 cada uno; Filip, 4 1/2; Cardoso y Heikisch, 4 cada uno; Sherwin y Rossetto, 3 cada uno, y De Greiff y Fuester, 1 cada uno.

—oOo—

AVEIRO (Portugal), 21 (UPI). — Américo Raposo, de Sporting, ganó hoy la vigésimocuarta etapa de la Vuelta de Portugal, al cubrir los 90 kilómetros entre Sangalhos y Aveiro, en dos horas 29 minutos 50 segundos.

Los 31 corredores hicieron igual tiempo, y Alves Barbosa retuvo la ventaja general por amplio margen. Otros ciclistas llegaron en el siguiente orden:

2) Pedro Polaimas; 3) Joaq Marcelino, Benfica; 4) Sousa Santos, Oporto; 5) Carlos Carvalho, Oporto.

—oOo—

MARGATE (Inglaterra), 21 (UPI). El nadador mexicano Alberto Valladares, manifestó hoy que teme que el Gobierno de Israel "está tratando de impedir que mi novia salga de Israel".

Valladares agregó que el Consulado de Gran Bretaña en Tel Aviv rehusó dar a su novia, de 21 años de edad, Edna Borenstein, el visado para venir a Inglaterra, basándose en que sólo tiene boleto de ida a Gran Bretaña.

Sin embargo, opinó que es posible que el Gobierno de Israel, que no desea perder sus ciudadanos jóvenes, acaso haya instado al Consulado británico a aplicar con rigidez todas las disposiciones legales.

Edna había de viajar a Inglaterra para participar en la prueba del cruce del Canal de la Mancha, compitiendo con otros 36 nadadores, incluso el propio Valladares.

Después de la prueba, la pareja proyectaba contraer matrimonio aquí, y trasladarse a Tampico, donde Alberto, de 29 años de edad, posee una estación de servicio de automóviles.

Los padres de Alberto, José y Cheba, vinieron a Margate para asistir a la boda.

El secretario de la prueba, C. J. Cumming, dijo hoy que "es una tragedia" que Edna no haya podido venir a Inglaterra. Agregó que si llegase a tiempo para participar, se le permitiría hacerlo, aunque los reglamentos exigen que todos los nadadores estén aquí dos semanas antes de la competencia.

Luego dijo Cumming: "Edna es una gran nadadora. Ganó un premio el año pasado y tenía una gran oportunidad de hacerlo otra vez este año. Creí podría ganar el dinero necesario para su boleto de regreso".

Liceo Experimental "Manuel de Salas"

CONCURSO

Llámase a concurso de antecedentes para proveer el cargo de profesora normalista a contrata desde el 1.o de septiembre hasta el 31 dediciembre de 1958 en la Escuela Primaria Anexa al Liceo Experimental "Manuel de Salas".

Bases: Título de Normalista. Por lo menos 6 meses de práctica en alguna escuela primaria o Anexa.

Los antecedentes deberán presentarse en la Secretaría de la Facultad de Filosofía y Educación hasta el 28 de agosto.

SANTIAGO 21 de agosto de 1958.

VOCES PARA MUÑECAS Y PITOS PARA ANIMALES GARANTIZADOS
Ordenes de Trabajo Aceptamos Conforme nos indiquen en el Ramo de Juguetería.
SAN PABLO 5769

FABRICA
ESTUFAS Y GAS PARAFINA
Y REPARACIONES DE TODA CLASE
EUCLIDES 1478
PARADERO 2 GRAN AVENIDA
FONO 50467

QUEMCHINA, FESTIVA, FINE A L'EAU Y NAGAIKA, FAVORITAS EN LA "POLLA DE POTRANCAS"

Con la "Polla de Potrancas", se inicia el próximo domingo la temporada definitiva de grandes clásicos para la generación de tres años. Se disputará sobre la distancia de 1.700 metros y tiene un primer premio de dos millones de pesos, más el 80 % de la cuota extraordinaria de $ 20.000 que deberá pagar cada producto que corra.

Están citadas para el encuentro las mejores hembras de la edad y la ganadora irá a enfrentar a los buenos y otrillos en el "Nacional Ricardo Lyon", antesala de "El Ensayo", el 28 de septiembre.

12 AMPARIN (R. Maderiaga).— Salió de perdedora con facilidad en ni Chile y después pasó inadvertida en varias ocasiones. Su mejor performance es la del "Arturo Lyon", donde llegó cuarta de Quemchina, a seis cuerpos. Pobre título es este.

9 FESTIVA 53 (S. Vera).— Una de las cuatro grandes cartas de la prueba. Después de un prolongado descanso, reapareció el domingo antepasado y se anotó una condicional, con gran facilidad. Vino colocada en segundo término y en los comienzos de la recta aseguró la victoria.

5 FINE A L'EAU 53 (J. Castro).— Fue la escoltadora de Festiva, a una y medio cuerpos y dándole tres kilos, muy importantes para esta edad. Además, recordaremos que actuó un poco enredada al comienzo y sólo salió del lote a última hora. Su triunfo es esperado por miles de aficionados.

2 LA PAMPANINI 53 (J. E. Bravo).— Opción relativa es la de esta útil potranca, que ha ganado ya más de un millón de pesos, la mayor parte en colocaciones secundarias. llegó tercera de Festiva y Fine a L'Eau, a dos y medio cuerpos de la segunda.

10 MARTINE CAROL 53 (C. Pezoa).— Después de su salida de perdedora sobre un lote modestísimo, actuó en el "Arturo Lyon Peña" y se clasificó apenas sexta. Su triunfo sería algo totalmente inesperado, aunque en esa ocasión "se fue de punta" en la partida.

9 NAGAIKA 53 (Héctor Pilar).— Peligrosa en el caso de que la dejen desempeñarse a voluntad en la delantera. Es esencialmente rápida, y lo más probable es que los últimos cien metros resulten muy duros para ella.

8 PETTYNESS 53 (J. Escobar).— Venía imponiéndose como para adjudicarse todos los clásicos de potrancas cuando se desmoronó en el "Arturo Lyon", en que entró séptima, sin pelear la carrera en parte alguna. Su stud espera una rehabilitación, pero los técnicos consideran muy difícil que logre ahora batir a las que serán favoritas.

6 POLENTA 53 (O. Muñoz).— Su inferioridad ha quedado demostrado fehacientemente y sería alto dividendo al salir. Su fracaso en el "Arturo Lyon" tiene una atenuante, pues se le corrió la silla durante la carrera.

4 QUEMCHINA 53 (A. Núñez).— La sorpresiva vencedora del "Arturo Lyon" tratará de demostrar que no es sólo una gran barrera, sino un elemento de calidad. Aventajó en esa ocasión por tres cuerpos a Rose Lady y al final corría mucho, de manera que será una de las cuatro o cinco más cotizadas.

3 ROSE LADY 53 (R. Parodi).— Su calidad de lejana sorpresa. Está batida ampliamente por línea por la anterior y sólo puede aspirar a un placé, si hay lógica en la carrera.

12 SIERRA BRETONA 53 (F. Toro).— Es muy probable que sea retirada, pues se le ve una ligera lesión a uno de sus remos traseros. No hará falta, pues se ha visto netamente inferior a varias de sus enemigas.

1 TIERRA DERECHA 53 (M. Yáñez).— Solamente el viernes pasado vino a salir de perdedora. No "ganó a nadie" —Gaiga Rusa y Estolca— y se presenta en calidad de incógnita, pues indudablemente es un elemento que va para arriba.

FINE A L'EAU, una de las cuatro favoritas en la "Polla de Potrancas". Reapareció hace algunos días y en avance de última hora, remató segunda, a dos y medio cuerpos de Festiva, a la que dispensó tres kilos, muy serios para elementos de corta edad.

Ernesto Inda, número uno en una familia con prestigio en el turf

Sueña con tener otro Arenales, caballo que le ha dado las mayores satisfacciones.— Lamenta la probable venta de Quidico, uno de sus mejores pensionistas de la actualidad.— Quiso ser marino, pero una rebelión cortó sus aspiraciones.— Sus comienzos en Concepción

INDA ES UN apellido sinónimo de fama y fortuna en el turf nacional. Son varios los profesionales de la misma familia que han logrado destacarse en nuestro ambiente. En la actualidad, tenemos a Ernesto y su hijo del mismo nombre; Jorge, Pedro y Hugo. Todos, entregados de lleno a las labores hípicas y no hay uno sólo que no haya sido afortunado. Basta con revisar resultados y estadísticas para verlos siempre colocados en lugares de privilegio. Un día es Pedro, el de triunfos detonantes; otro, Jorge o Hugo. Todos, siempre en el primer plano de la actualidad hípica.

—oOo—

EL PRIMER Inda que apareció en nuestro ambiente fue Eduardo, ya fallecido. Era el mayor, hermano de Ernesto, Pedro y Jorge, padre de Hugo, y tío de Ernesto Inda Sánchez, que es el menor de la familia y que también ejerce el oficio de la preparación. Don Eduardo Inda, tuvo notables ejemplares en el pasado, incluyendo a Florete, ganador de El Ensayo de su generación y fue él quien influyó en el destino de sus hermanos menores. La verdad es que éstos se agregaron a las actividades hípicas bajo el patrocinio del primogénito. De él aprendieron mucho y los resultados logrados por los Inda, que ejercen en la actualidad, han sido francamente halagadores.

—oOo—

ERNESTO INDA, el mayor de la familia en estos momentos, tiene ya más de 25 años de hípica. Ejerce desde 1932, después que dejó la Marina, de la cual fue miembro en sus años mozos. Era un adolescente con intenciones de ser hombre "navegado", cuando se produjo la famosa rebelión del año 1931. Se vio enredado en ese turbulento episodio de nuestra historia y el entonces joven Inda se vio separado de sus aspiraciones de marino. Fue entonces cuando decidió buscar porvenir en otras actividades y como por aquellos días su hermano mayor, el referido Eduardo, ya estaba logrando buenos éxitos en el turf de Concepción, resolvió seguir sus pasos. No tardó en conectarse al ambiente, aprender algunos secretos del oficio de preparador y destacarse. Sus primeros éxitos, lo hicieron tomarle interés a su nueva profesión y luego fue hombre muy estimado. Preparó en ese centro hípico caballos del recordado don Julio Aninat, distinguido y entusiasta hípico de tiempos pasados.

—oOo—

CIERTAMENTE, junto con sus buenos éxitos, aumentaron las ambiciones de Ernesto Inda y puso sus ojos en la capital. No lo pensó mucho y un día lío hártulos y se vino rumbo a la metrópoli. Corría 1948. Desde sus primeros días de actuación en Santiago llamó la atención por la responsabilidad e interés con que ejercía la preparación y en corto tiempo se hizo de buen nombre. En pocos años estaba lo suficientemente prestigiado como para ser solicitado por caballerizas de cierto renombre. Y desde entonces hasta nuestros días, sus buenos éxitos han menudeado. Hoy, es hombre satisfecho de consolidada situación, aunque está seguro de no haber alcanzado aún las alturas que se ha propuesto.

—oOo—

HABLABAMOS la otra tarde con Ernesto Inda, acerca de sus recientes y pasadas ofuscaciones. Como se sabe, fue favorecido por el distanciamiento de Brownie, con la cual pasó a ganar su potranca Venturosa.

—Lamento, profundamente lo que le ocurrió al "Nene —es su primera reacción. Más, cuando el hombre está enfermo. Hubiera preferido que mi potranca ganara en la pista y no en secretaría...

Inda, entre los buenos corredores que ha tenido, recuerda a Arenales.

—En realidad, ha sido uno de los mejores caballos que he entrenado. Fuimos al Perú con él en una expedición análoga a la de Liberty. Rebú y otros. Arenales entró a la carrera recta final muy perdido pero arrasó con tal fuerza en los tramos finales que se clasificó tercero muy encima. En la carrera se pasó gran tiempo".

Añade que una de las grandes satisfacciones que le dio ese caballo fue el triunfo en el Gran Premio Hipódromo Chile. Venció, conducido por Enrique Saavedra.

—Pero, tiempo ha, también tuve otro espléndido corredor: Narcrina. Con él gané el Clásico "Club Hípico de Santiago". Fue la mejor y más importante carrera de su año, pues se disputó con motivo del 80.o aniversario de la institución.

—Y de sus pensionistas actuales?, preguntamos.

—Sin discusión, y muy lejos, el mejor, Quidico. Gran caballo este hijo de Taimado que costó 900 mil pesos y ya ha ganado más de cuatro millones. Es corajudo y noble el caballo. Lástima que le quieren llevar al extranjero. Ofrecen buen precio, pero a veces el dinero no tiene importancia al lado del cariño que uno le toma a ciertos caballos.

—¿Si Ud. tuviera que comenzar de nuevo su existencia, elegiría la misma profesión?

—Creo que no es la mejor de las profesiones, pero tiene la virtud de estimular el sentido de superación de quienes nos dedicamos a ella. Es en verdad un aspecto positivo. Y ya, pese a que voy para los 50 años, cada día tengo interés en superarme, en saber más y llegar más lejos...

¿Está contento con que su hijo haya adoptado su mismo oficio?

—Hubiera preferido otro para él. Pero le gustaban estas cosas y como es un muchacho tranquilo, trabajador y responsable, no hice mayor cuestión. Creo que con el tiempo será un profesional de primera clase. Por empeño, no va a quedarse...

—oOo—

INDA NOS ha venido a dejar al centro en su automóvil. Cuando descendemos, hace el elogio de su coche:

—Como ustedes ven —nos señala con cierto orgullo— hemos llegado sin novedad. Es modesto mi "cacharro", pero ya habrá otro mejor...

—¿Acaso Venturosa producirá los pesos...?

—Venturosa o cualquier otro. Ahí en el stud, tenemos más de un caballito con porvenir... Quién sabe si sale pronto un nuevo Arenales...?

Acelera y se aleja confundido en el torrente de coches que avanzan hacia el norte por la calle Morandé, dejándonos la impresión de un hombre lleno de optimismo. Y, sobre todo, de propósitos de hacer las cosas cada día mejor.

ERNESTO INDA, con Quidico, el mejor de sus pupilos, en la actualidad. En el grabado aparece también el señor Luis Martínez, propietario del haras "Caripilun", donde presta sus servicios Taimado, padre de dicho caballo.

QUEMCHINA completa el número de ases en la "Polla de Potrancas". Nada había demostrado hasta el "Arturo Lyon Peña", pero en esa oportunidad se reveló como una buena corredora, al imponerse sobre Rose Lady, por amplio margen, pagando $ 402, por unidad de diez.

ojos y oídos del TURF

MURIO LA YEGUA PERFECCION: DIO UN FAMOSO CRACK

Casi inadvertida pasó la muerte de la yegua Perfección. Para muchos, su nombre nada dirá, pero si hacen memoria, recordarán que ésta yegua argentina, hija de Pensativo, produjo en 1949, a uno de los más grandes corredores de los últimos años: Biriatou. Si nuestra memoria nos es fiel, Perfección no corrió en nuestro país.

Fue importada y dedicada a la reproducción. Produjo en sus 16 años de existencia no más de cuatro ejemplares, pero sólo Biriatou, salió corredor. ¡Y qué manera de correr!

Ciertamente, no era necesario nada más para justificar su calidad de yegua madre. Y con creces, no cabe la menor duda...

—oOoOoOoOo—

LOS PRIMEROS HIJOS DEL GRAN CAMPEON BIRIATOU

A propósito de Biriatou, vienen este año, a las ventas los primeros descendientes del famoso hijo de Benavente, por Sun Love, de la difunta Perfección. Son potrillos hermosos y algunos, según quienes los han visto, verdaderas "pinturas". Alguien decía:

—Parece que los hubieran hecho a mano a estos patrillos...

Leutero Moya, que tiene un criadero en la cercana región de Los Vilos, está lleno de esperanzas con respecto al porvenir de los primeros descendientes de Biriatou. Lleva meses anhelando el día de verlos correr. Y es lo más probable que ninguno de los primeros hijos del gran campeón, salga a la subasta. Defenderán los colores del Stud "Peleguén".

—oOoOoOoOo—

NO POR MUCHO MADRUGAR, AMANECE MAS TEMPRANO

En relación con la patrullada que hará sus primeras armas el próximo año, en las pistas locales, ya hay unos cien instalados en diferentes corrales del Club Hípico e Hipódromo Chile. Son los "madrugadores", vale decir, los nacidos entre julio y septiembre que ya están más desarrollados. Diariamente, estas "guaguas" desarrollan intensas actividades en la fase inicial de su contacto con el training.

Pero lo interesante es que todos los preparadores que tienen pupilos muy adelantados se cuidan mucho de revelar nombres y antecedentes de tales ejemplares, algunos de los cuales ya han hecho "movidas", como para correr en cualquier momento. Más, podría recordarse en esta ocasión que "no por mucho madrugar amanece más temprano"...

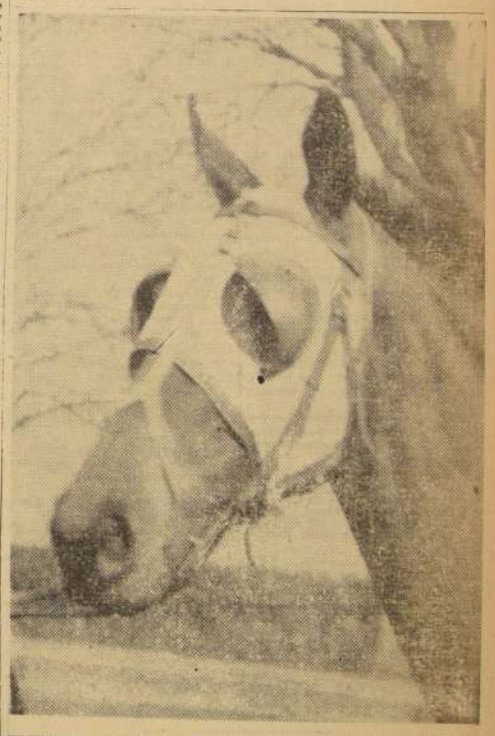

FESTIVA, captada ayer en su corral, la hija de Espace Vital se consagró como una de las mejores hembras de su generación, con su triunfo reciente en una condicional. Triunfó poco menos que al galope, y por dos y medio cuerpos sobre Fine a L'Eau.

TRABAJOS de AYER en AMBOS HIPODROMOS

HIPODROMO CHILE

PISTA DE ARENA DE SUBIDA

BELL BOY, A. Díaz, 800 metros en 52.

LAZULITA, C. Ojeda, 1.000 en 1.5 2/5.

AUXERRE, A. Díaz, 800 en, a voluntad.

ENSEGUIDA, F. Toro, 600 en 51 3/5.

MALLLO, A. Urrutia, 400 en 25 2/5; repitió 500 en 32.

BROODNIE, E. Soto, 600 en 40, a voluntad.

TOUT SEUL, F. Toro, 600 en 38 2/5.

L'EGALITE, C. Ojeda, 500 en 31 1/5.

QUE TAL, E. Prieto, 500 en 31 3/5.

OTOÑO, H. Román, 600 en 38 2/5.

EL PUNTERO, M. Araneda, 200 en 12 2/5.

MISS HILDA, M. Alquinte, 600 en 40.

RESFRIO, E. Márquez, 800 en 52.

CARMINA, Jn. González, 600 en 38 2/5.

BAILARINA, R. Hevia, 200 en 13.

CONTULMO, L. Toledo, 600 en 40.

CINCHAZO, V. Barra, 800 en 52 2/5.

ALCALDESA, J. Solís, 400 en 26 2/5.

PRINCIPE MIO, L. Toledo y ROSITA SANTA, L. Farmer, 200 en 12 2/5; repitieron 500 en 32 1/5; llegaron iguales.

AGACHADO, F. Guzmán, 600 en 39 1/5.

MACHETERO, F. Toro, 800 en 52 3/5.

MODESTO, E. Soto, 1.000 en 1.6 2/5.

RETORNO, L. Camus y JARANERO, V. Barra, 400 en 24 4/5; llegaron iguales.

SORRELITO, M. Maturana, 400 en 25 2/5.

DON OTTO, E. Prieto, 500 en 31 2/5.

GRAMOUR, U. Gaete y DON ABEL, J. Pérez, 600 en 38 2/5, llegaron iguales.

ARTIGAS, S. Allende, 600 en 38.

BLUE HONEY, H. Basay, 400 en 25 2/5.

AMPARIN, R. Maderiaga, 800 en 51, mano del Club.

PISTA DE BAJADA

WEST CROSS, J. Berríos, 600 en 36 2/5.

SABRINA, A. Mora, 500 en 31.

GOLDEN BIRD, M. Alquinta, 600 en 37 1/5.

INDO, E. Soto, 600 en 36 2/5.

SODA, F. Toro, 600 en 36 2/5.

VATAN, B. García, 600 en 37.

HARDNES, Jn. García, 600 en 37.

CASTEL GANDOLFO, L. Toledo, 600 en 36 1/5.

LAZARO, C. Ojeda y MUERA POLLO, U. Gaete, 600 en 36; ganó Lázaro por varios cuerpos.

CLUB HIPICO

PISTA DE ARENA

ONASSIS, C. Oviedo y NANTAR, O. Muñoz, 700 metros en 46; llegaron iguales.

ARISTODEMO, J. Vega y POLENTA, O. Muñoz, 1.000 en 1.6; llegaron iguales.

VIUDITO, C. Oviedo, 600 en 39 2/5.

LAIKA, C. Oviedo, 600 en 38 2/5.

PRETILLON, F. Galice y LOLOLINO, M. Getica, 1.000 en 1.6; ganó Pretillón por tres cuerpos.

ILQUE, J. Salgado, 800 en 52.

MIRANDA, Hugo Pilar y UNCOYEN, A. Ramírez, 700 en 46 2/5; llegaron iguales.

FILIBERTO, E. Araya, 500 en 33.

OCCIDENTAL, J. Escobar y PETTYNESS, R. Valenzuela, 800 en 51 1/5; llegaron iguales.

QUILANTAL, F. Zúñiga, 1.000 en 1.5 1/5.

COSETTA, A. Soto, 400 en 25.

FAMOSO, O. Muñoz y TUMANIMANA, J. Castro, 1.000 en 1.5; llegaron iguales.

EMELINE, A. Jaque, 600 en 38 2/5.

AMORRADO, E. Araya, 700 en 44 4/5.

ENDILGADA, O. Muñoz, 800 en 53 2/5.

NAGAIKA, Héctor Pilar, 1.000 en 1.4 4/5.

MUZLOOMAN, S. Vera, 700 en 47.

THUNDER BOY, G. Jorquera, 800 en 52 2/5.

KEMPIS, L. Espinosa, 800 en 53 3/5.

VENTUROSA, J. Salgado, 600 en 39 3/5.

CORONADO, E. Salas, 800 en 52.

FESTIVA, S. Vera, 800 en 40.

PAPAMOSCAS, L. Espinosa, 600 en 37 2/5.

MAR DEL PLATA, S. Urrutia, 600 en 40 4/5.

ROUEN, J. Castro.

NEWCASTLE, J. Escobar, 700 en 44 2/5.

MARIA EUGENIA, E. Salas, 400 en 27, sin apuro.

RHODES, S. Vera y COLITO, Héctor Pilar, 700 en 44 4/5; ganó Colito por un cuerpo.

OSORNINO, J. Escobar, 700 en 44 3/5.

BOSCOSA, R. Parodi, 500 en 32 1/5.

CONDELL, E. Araya, 700 en 45.

NOROMO, R. Parodi, 500 en 33 2/5.

TOLPAN, J. Castro, 800 en 51 3/5.

MONDESIR, L. Fuentes, 600 en 38.

PRINCE LEGAND, J. Jerez, 600 en 38.

DRAGONA, Héctor Pilar y GRAN DE CHANCE, C. Pezoa, 600 en 38 3/5.

NATUSKA, Héctor Pilar y ADORREE, S. Vera, 400 en 25; llegaron iguales.

MOCINA, G. Jorquera, 500 en 32.

MARACAJU, O. Muñoz, 600 en 38 1/5.

LA FLORISTA, G. Jorquera, 500 en 32.

La campaña en síntesis de las 12 rivales

	1.o	2.o	3.o	4.o	NT.	CC.	S.	Ganadas
AMPARIN	1	-	1	2	5	9	$	707.000
FESTIVA	2	1	2	1	-	6		1.080.000
FINE A L'EAU .. .	2	1	1	--	1	5		1.380.000
LA PAMPANINI ...	2	2	2	-	6	12		1.160.000
MARTINE CAROL .	1	-	2	1	2	6		560.000
NAGAIKA	4	-	2	-	1	7		2.770.000
PETTYNESS	3	-	-	-	2	5		1.200.000
POLENTA	1	2	1	-	4	8		1.080.000
QUEMCHINA	2	-	-	1	4	7		1.680.000
ROSE LADY	1	4	2	1	1	10		1.489.000
SIERRA BRETONA	2	1	2	-	2	7		1.160.000
TIERRA DERECHA	1	-	-	-	4	5		400.000

AUGUSTO BREQUE, con su pensionista Pettyness. No se oculta su fracaso en el clásico "Arturo Lyon", y espera que pasado mañana obtendrá una amplia rehabilitación. "Está muy buena", dice y aquí dará la medida exacta de su verdadera capacidad".

ESTADISTICA de 1958

PREPARADORES

JUAN CAVIERES	43
Juan Melero	37
J. González H.	36
R. Saavedra	32
G. Pombo	26
G. Urquidi	26
C. Covarrubias	24
A. Vodanovic	24
G. Sarmiento	22
F. Jacial	21
J. Inda	21
J. Castro R.	20
D. Sandoval	20
D. Sotomayor	20

JINETES

ENRIQUE ARAYA	64
R. Parodi	44
L. G. Farmer	37
R. Valenzuela	37
J. Escobar	35
J. Castro	34
J. Pacheco	34
F. Toro	34
E. Saavedra	33
J. Ulloa	30
E. Molina	26
O. Muñoz	26
C. Pezoa	26
L. Espinoza	25
S. Allende	24
R. Durán	23
H. Pilar	23

REPRODUCTORES

NARS ED DIN	$ 22.871.750
Afghan	19.998.950
Flexton	13.908.000
Mio Sea	12.827.500
Vicinity	12.206.350
Treble Crown	12.148.400
Polo Sur	11.461.600
Forest Row	11.460.100
Master Bowman ...	10.955.500
Burns Brown	10.591.000
Sc. Meridian	10.830.500
Country Life	10.214.000
El Gaucho	10.200.750
Welsh Honey	10.093.600
My Chum	9.993.500
Brazza	9.907.750
Rol D'Ainay	9.429.250
Mort Cross	9.128.500

HOY SE DETERMINARA LA PISTA EN QUE SE CORRERA EL DOMINGO

La importancia del clásico del domingo exige una cancha en las mejores condiciones posibles. Según nuestras informaciones la chica de césped está en muy buen estado y la parte interior de la grande también, quitando la palizada a 15 metros con que se corrió hasta el domingo pasado.

Hoy se decidirá la forma en que se correrá pasado mañana y lo más probable es que se haga por la pista grande, sin palizada interior.

DORMITORIO

NORMANDO, $ 155.000

Ropero 3 cuerpos, desarmable, cómoda, toilette con espejo de biombo, 2 veladores, 2 marquesas, 2 sillas, mesita y banqueta, mitad de su valor real.

COMEDOR CHIPENDALE $ 145.000

Gran amobiado de lujo: consta de 1 buffet 1 mesa, 6 sillas y 3 sillones.

COMEDOR NORMANDO, $ 70.000

Líneas estilizadas, tallado a mano 8 piezas.

LIVING CAPITONE, $ 105.000

Finamente terminado, brocato y gobelino a elección. 1 sofá y 3 sillones.

657 - NATANIEL - 657

ARMADA DE CHILE

Escuela Naval "Arturo Prat"

Prórroga de Propuesta Pública N.o 47/958

Se comunica al comercio que se ha prorrogado hasta el lunes 1.o de septiembre, a las 16 horas, la apertura de la Propuesta Pública por 130 espadas con dragonas para oficiales.

EL DIRECTOR

Partida FALSA

HOJEANDO el Calendario de Carreras que contiene datos estadísticos correspondiente al año pasado, uno se encuentra con "noticias" de bastante interés. Como base, este volumen viene ahora lleno de novedades y ha sido tan mejorado que es uno de los más completos del mundo. Como ejemplo, Luis Guillermo Farmer, que ganó el año pasado la estadística, no fue sin embargo el ganador de mayores sumas. Condujo caballos que totalizaron 28 millones 750 mil 900 pesos. A Farmer, le correspondieron porcentajes que alcanzaron a los 2 millones 87 mil 6 pesos... Una renta de más o menos 200 mil pesos mensuales. No es poco, pero tampoco mucho para arriesgar el pellejo todos los domingos y festivos del año...

—oOoOoOoOo—

ENRIQUE ARAYA fue el más afortunado en cuanto a sumas ganadas gracias a sus victorias con Babu. Con triunfos y figuraciones los ejemplares conducidos por el "Negro", lograron haberes ascendentes a 65 millones 903 mil 400 pesos, de los cuales correspondieron 5 millones 431 mil 534 pesos al jinete. Casi 450 mil pesos mensuales, fuera de "monos"... Esto es ya más serio en cuanto a ganar dinero, pero el mismo tiempo, Enrique Araya es un buen contribuyente al Fisco. Una parte importante de sus ingresos, van a dar a las arcas fiscales... Porque estos profesionales son los más controlados por un aparato inflexible que se llama Impuestos Internos.

—oOoOoOoOo—

JOSE ESCOBAR, el rubio jinete de Pichidegua, fue otro afortunado. Los caballos que condujo durante 1957, pagaron 29 millones 530 mil 500 pesos, y cobró por concepto de porcentajes dos millones 510 mil 92 pesos. Héctor Pilar, que tuvo una racha feliz de seis meses más o menos, rodó en octubre—, logró porcentajes que subieron del millón 500 mil pesos. Logró caballos que ganaron 25 millones de pesos. Augusto Parodi, superó esta cifra, al cobrar porcentajes por 2 millones 419 mil 822 pesos.

Pero junto a los anteriores, aparecen algunos importantes. Un jinete llamado Hernán Vargas Meza, cobró en el año, la modesta suma de mil 500 pesos. En locomoción, gastó en el año más de 30 mil pesos. Y eso que viajó solamente en microbús...

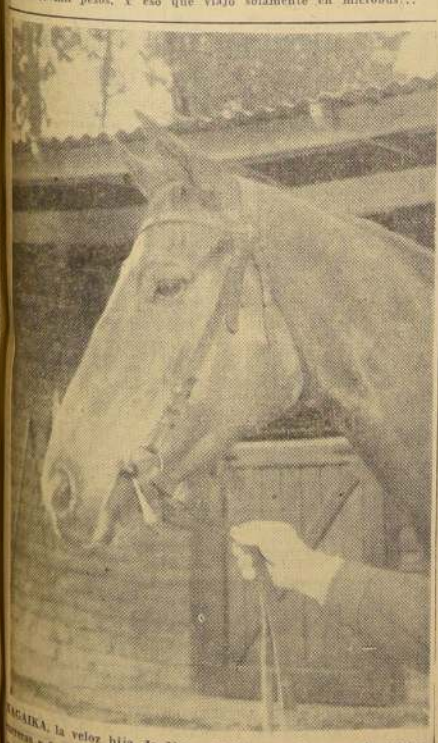

NAGAIKA, la veloz hija de Nars-ed-Din, ganadora ya de cuatro carreras y $ 2.770.000, en premios. No podrán descuidarse con ella en el importante encuentro del domingo, pues con tren sostenido o lento puede cubrir la distancia de punta a punta.

Opción de todos los competidores del CLUB

PRIMERA CARRERA.— 1.100 mts.— (Tres años, no ganadoras)

ACHAMPADA, 52 (A. Ramírez).— Llegó una vez segunda de Carmencita, pero después ha estado fracasando.

ARLESIENNE, 52 (E. Salas).— Estuvo un tiempo sin correr y últimamente ha hecho dos papelones.

BLUE MISS, 52 (J. Sandoval).— Cuarta y quinta ha estado clasificándose en el Chile. Sólo como lejana sorpresa.

BRUNILDA, 52 (M. Gatica).— Debutó llegando cuarta de Boina Verde, un poco lejos, es cierto: siete cuerpos. Es lógico que lo haga mejor ahora.

CABALGATA, 52 (J. Olivares).— En sus primeras armas esta hija de My Chum y Cameratta, que prepara Valentín Ramírez.

DA GAVEA, 52 (R. Parodi).— Malas sus anteriores, pero de repente la veremos lucirse. Ahora podría ser.

EMELINE, 52 (A. Jaque).— Una de las más indicadas en el modesto conjunto, por su segundo de Black Rose, claro que a diez cuerpos.

INDIAN QUEEN, 52 (Hugo Pilar).— No ha mostrado la más mínima calidad hasta la fecha.

INFANTOCA, 52 (J. García).— Penúltima hace poco en el Chile, después de un breve descanso. No, entonces.

LAST DREAM, 52 (J. Caro).— Debutante, por Mandiaovi y Quinola, preparada por Pedro Bagú.

MARGARET ROSE, 52 (E. Contreras).— En su segunda presentación llegó segunda de Gondolera. Después no ha hecho sino papelones. Quizás si en pista más firme pudiera mejorar.

MARLINDA, 52 (E. Peña).— Cuarta, el viernes, de Tierra Derecha, en 1.300. En 1.100, ahora, le encontramos primerísima chance, pues es esencialmente rápida.

MISS BOUSCAUT, 52 (R. Valenzuela).— No corre desde su debut, el 11 de mayo, cuando llegó última en el Chile.

PALAMPUR, 52 (F. Toro).— No figuró en su anterior, después de llegar burna segunda de Paduana. No descuidarla por ningún motivo.

PAREJA, 52 (N.N.).— Cada vez que actúa termina entre las arrastras.

RIEN A FAIRE, 52 (O. Muñoz).— Debutante, por Mandiaovi y Vanity Fair, preparada por Carlos Pfau.

ROSITA SANTA, 52 (R. Olivos).— En el centro de los grupos ha estado finalizando y es una de las tantas sorpresas posibles en tal abierta carrera.

SABRINA, 52 (M. Maturana).— Tercera, un poco lejos, el domingo en el Chile. Estará a los palos, y si parte bien puede aspirar a un puesto.

TIJUANA, 52 (C. Pezoa).— Otra debutante, por Afghan y Templic, entrenada por Luis F. Alvarez.

SEGUNDA CARRERA.— 1.100 mts.— (Tres años, no ganadoras)

APOLITICA, 52 (J. Castro).— Dos veces ha corrido: décima y novena.

ASFIXIA, 52 (J. Sandoval).— No actúa desde los primeros días de junio y estuvo haciéndolo muy mal.

BATISFERA, 52 (O. Muñoz).— Muy rápida, y en esta distancia no nos extrañaría que hiciera una buena performance.

BROWNED OFF, 52 (S. Vera).— Debe ser la favorita, por carreras hechas. En su última, segunda, y un pescuezo de India Flora.

CALZADA, 52 (M. Alquinta).— Actuando en el Chile con el más lamentable de los resultados.

CELIA ROSA, 52 (M. Gatica).— Hace su primera presentación esta hija de Rol D'Atout e Iciticina, que cuida José Maldonado.

DALMATA, 52 (J. L. Silva).— No corre desde mayo y estuvo fracasando.

FACILIDAD, 52 (E. Alburquerque).— Reaparece también. El 27 de abril, su más reciente, y llegó última.

GALGA RUSA, 52 (J. Chamorro).— Si correspondo a su segundo de Tierra Derecha, debe hallarse entre las primeras, pese a que la distancia es ahora 400 metros más corta.

HORMIGUERA, 52 (F. Toro).— Cuando le vemos una figuración decente nos preocuparemos de ella.

HUERTA GRANDE, 52 (F. Zúñiga).— Terminó séptima en la de la doptida Brownie, el viernes, pero abriéndose permanentemente. Es una de las menos ordinarias del lote.

KUKA MIA, 52 (R. Olivos).— Quinta en la misma de Brownie. Tendrá también bastantes partidarios.

LA MANTILLA, 52 (J. Vega).— Esta llegó última en su presentación anterior, cuando venció Boina Verde.

LESLIE, 52 (A. Núñez).— No corre desde marzo y estuvo haciéndolo mal.

LOVE LETTER, 52 (A. Jaque).— Reapareció a fines del mes pasado, en el Chile, y terminó décimoquinta.

NATUSKA, 52 (J. Olivares).— Octava en su debut y después quinta de Boina Verde. Viene mejorando y ahora puede ser placé.

PADELLA, 52 (E. Salas).— No se presenta en público desde su debut, el 15 de mayo. Llegó última.

TERCETA, 52 (C. Pezoa). — En su única presentación, —3 de agosto— fue undécima de Black Rose.

ZANGUANGA, 52 (Hugo Pilar).— En su primera actuación esta hija de Bayard III y Zancada, que prepara Fernando León F.

TERCERA CARRERA.— 1.100 metros. Tres años no ganadoras

ADOREE, 52 (S. Vera).— Puntéo en la de Grande Chance y al final entró quinta. Eran 1.500, de manera que ahora puede pelearla.

AZAROSA, 52 (C. Zúñiga).— Debutó sin verse en parte alguna en la que ganó por 5 cuerpos Minoska, el domingo en el Chile.

BOSCOSA, 52 (R. Parodi).— Está reapareció el viernes en el Club y terminó octava de Tierra Derecha, a respetable distancia.

DI QUE SI, 52 (F. Zúñiga).— Debutante, por Master Bowman y Dallas, al cuidado de Ernesto Inda.

GIPSY ROSE, 52 (R. Valenzuela). No corre desde junio y estuvo haciéndolo pésimamente, en la Palma.

LA CINTA, 52 (R. Alburquerque).— En corral con la anterior y tan ordinaria como ella, según parece. En su única, finalizó penúltima de Peder.

J'ATTENDRAI, 52 (J. Sandoval).— Corriendo en el Chile y siempre entre las arrieras.

L'ESPERANCE, 52 (A. Núñez). — Debutante, por Chateau Iquem y Verónica, al cuidado de Augusto Breque.

LA PASARELA, 52 (M. Gatica).— Una de las favoritas, pues ha figurado con mejores. En su anterior, tercera de Martina Carol y Cruz Blanca.

LA SORPRESA, 52 (F. Toro).— Otra que por línea debe estar en la pelea final: hace poco, buena segunda de Fusta Libre, en el Chile.

MARIA DEL PILAR, 52 (F. Gatica).— En su primera presentación. Es por Scottish Meridian y Belle Amie, preparada por Raúl Celpa.

MARY GABY, 52 (J. García).— Han probado con ella en ambas canchas, con desalentador resultado.

MATENIES, 52 (J. L. Silva).— Viene mejorando: undécima en su debut y hace pocos días quinta de Black Rose.

MISS BOLIVIA, 52 (C. Pezoa).— Dos veces ha corrido, viéndose en ambas muy ordinaria.

MOCIRA, 52 (G. Jorquera).— Posiblemente la favorita, por su tercero de Brownie y Venturosa. Puntéó en esa carrera, que era sobre 1.500 metros.

ROYAL PRINCESS, 52 (E. Contreras).— Debutante, por Snowfall y Agarradera, preparada por Ernesto Castillo.

SAMANTHA, 52 (R. Gatica). — Quinta en la de Tierra Derecha. Por ahí debe andar nuevamente.

SATURNALIA, 52 (E. Peña). — Queremos verla figurar primero.

WELSH CROWN, 52 (J. Castro).— Muy discreto su segundo de la, al parecer corredora Minoska, en el Chile. Recomendamos observarla.

CUARTA CARRERA.— 1.100 metros. Sexta serie

FILIBERTO, 56 (E. Araya).— Con este mismo jinete llegó último el viernes en la ganada por Mi Preciosa. Imposible una mejoría tan rápida, aunque bajó una serie.

OSTRA, 56 (M. Maturana).— Quinta o sexta ha llegado recientemente en grupos ligeramente mejores. Con un poco de suerte, podría lucirse ahora.

BALADI, 55 (O. Muñoz).— Quinto, abriéndose, en el Chile, el viernes, de Muera Feillo. Parece hacerlo mejor por aquel lado.

RAPINE, 54 (J. L. Silva).— Décimoquinto de Uruguaya en un lote parecido. Bajó tres kilos, pero siempre es muy difícil.

BIER HALL, 53 (L. Gutiérrez).— Es harto poca cosa y ni aún en este grupo tan modesto le encontramos la menor opción.

HARDNESS, 53 (J. García).— Lo creemos algo mejor que lo que ha demostrado en sus últimas. Sin embargo, debemos preferir a otros.

NAUTILES, 53 (C. Pezoa).— Sexto apenas de Mascarilla, pero en su anterior, y con mejores, tercero de Pillito y Sorpresivo, atropellando al final y muy abierto. Cuidado con él.

PALMA REAL, 53 (J. Vega).— Corrió la veterana por primera vez en el año el viernes pasado, y llegó décimoseexta de Uruguaya.

ROUEN, 52 (J. Castro).— Muy recomendable su tercero de Uruguaya y Turbado, y su victoria es lógica y posible.

TAGUITA, 53 (M. Alquinta).— Son demasiado deficientes sus últimas performances para asignarle alguna chance.

LIUN CHIN, 51 (S. Vera).— Siguen insistiendo con el y cada día llega más lejos. Penúltimo en la de Mi Preciosa.

SE FUE, 51 (J. Chamorro).— Sus recientes papelones nos obligan también a eliminarlo.

TRINQUETE, 51 (F. Zúñiga). — Séptimo de Uruguaya y poco antes segundo de Mapuche. Peligrosísimo en esa ocasión.

VATAN, 51 (B. García).— Vuelve de una prolongada ausencia, y hay que verlo primero.

LA FLORISTA, 50 (G. Jorquera). —Vendrá con los punteros hasta donde las fuerzas le alcancen. Algo puede hacer al parte bien.

ANJOVINO, 49 (G. Saavedra). — Partió mal en la que se adjudicó Uruguaya, pero en su anterior había llegado último.

BAILARINA, 49.— (I. A. Paredes).— Muchos años y ninguna calidad.

TURBADO, 49 (M. Yáñez).— Por su segundo de Uruguaya, tendrá miles de partidarios. Puede ganar si no tiene tropiezos, muy posibles en esta lotería de 21 números.

INDIAN CALL, 46 (R. Gatica).— Como sorpresa no está del todo mal la pensionista de Breque.

CHAMEL, 45 (R. Cabrera).— Debe pasar totalmente inadvertido una vez más.

BAYONETTE, 45 (J. Caro). — Reaparece y vale bien poco. Sería alto dividendo al salir.

QUINTA CARRERA.— 1.200 metros. (3 años ganadores).

CARMENCITA, 53 (E. Peña). — Se ha visto corredora la hija de Rencoroso, que llegó cuarta de Festive en su última. Poco antes, había vencido en cuarta serie a Bien Recibido.

ROYAL AFGHAN, 53 (A. Núñez). —Donde esté la anterior puede hallarse ésta. Quinta en la de Festiva, a medio pescuezo de Carmencita.

ENIGMATICA, 50 (J. Sandoval). —Debutó ganando al galope y por cinco cuerpos a Condell en enero, y a raíz de su fracaso posterior fue puesta en curación. Es muy buena, pero la "rentrée", obliga a descartarla por ahora.

GRANDE CHANCE, 50 (R. Valenzuela).— Se midió con buenas hace poco, y falló rotundamente; sólo décima en la de Festiva.

INDIRA, 50 (R. MONTOYA). — Novena en la misma carrera. Tendría que superarse bastante para lucirse en esta ocasión.

LORETA, 50 (F. Toro).— Después de su segundo de Pettyness, y otras buenas performances, llegó quinta de Quemchina en el "Arturo Lyon Peña". Será una de las más cotizadas.

MAHE, 50 (H. Pilar).— Es rápida, pero lo más probable es que en la recta la llamen al orden.

RHODES, 50 (S. Vera). — Antes —una en el clásico ganado por Quemchina. Aquí debe llegar más cerca, pero de ahí a vencer hay mucha distancia.

TRAVESIA, 50 (L. A. Paredes).— También parece quedarle un poco grande el lote.

VICTORIA REGINA, 50 (A. Jaque).— Pareció corredora en su debut, cuando ganó con facilidad en el Club. En su segunda, el 5 de junio, falló con mejores. No corre desde entonces.

WELL WELL, 50 (M. Alquinta).— Última en la de Festiva. Nada que hacer aquí.

SEXTA CARRERA.— 1.500 metros. (1a. serie).

QUILANTAL, 60 (I. Espinoza).— Es bueno y resistente este elemento, que con dos kilos menos acaba de caer vencido por Incógnita. Otro compromiso severo para él, pero dará interés a la carrera.

URGEL, 56 (M. Maturana). — Tercero de Incógnita y Quilantal, a poco más de un cuerpo del segundo, que le dio tres kilos: 58 por 54.9 kilos.

AMURRADO, 54 (E. Araya). — Venció a Retobado y un lote muy bueno y después llegó último de Chevalier Philippe en el clásico "Nicolás Barros Lisco". Puntéo en esta carrera y decayó mucho al final. Debe hacerlo mejor con este jinete y conducido de otra manera.

CALIFICADOR, 54 (E. Contreras). —Partió mal el viernes en el Chile, y llegó último de Quidico. En su anterior, había batido en el Club por más de tres cuerpos a Quilantal, del que recibió 9 kilos: 58 por 49. Al igual que Amurrado, mostrará aquí lo que verdaderamente vale.

INCOGNITA, 54 (M. Yáñez).— Subió muchos kilos en el handicap la hija de Nars-Ed-Din, pero es ya tan sobresaliente que hay que considerarla entre las mejores cartas.

TEY, 54 (C. Pezoa).— Por su tercera consecutiva. Subió otra serie y bajó tres kilos. Volvería a pagar bugno.

FEIZ, 52 (F. Toro).— Cualquiera le falta al resto ya. Cuarto y último de Incógnita, a unos tres cuerpos de ella.

MODESTO, 51 (E. Soto).— Muy mala su reciente performance en La Palma.

BLACK BAR, 50 (Héctor Pilar).— Acaba de vencer en el Chile fácilmente a Disparado y un lote bueno, y aunque parece hacerlo mejor en aquella pista, tendrá muchos partidarios.

FRETILLON, 48 (F. Gatica).— Su reciente fracaso, último de Vía Apia, no nos permite tomarlo en cuenta en este bravo lote.

NEASHAM BELLE, 45 (H. Obregón). — Es corredora la hija de Country Life, pero son demasiado

CARRERA "A".— 2.000 metros. — Condicional.

KEMPIS, 59 (L. Espinoza).— Ganó por amplio margen y "medido" el domingo, y la repetición se le presenta muy probable. Es nuestro gusto hasta el momento.

FRAGONARD, 57 (O. Olivares).— No se presenta en público desde enero, y es natural que por ahora lo dejemos pasar.

BRITANICA, 55 (G. Saavedra).— Después de su fácil victoria sobre Oriass, llegó tercera de Contralmirante y Gaekwar. Sería enemiga de Kempis.

BROCAL, 55 (Hugo Pilar).— Malo su cuarto reciente de Coronado, pues terminó a más de diez cuerpos de él. Opción al placé.

CASTEL GANDOLFO, 55 (M. Maturana).— Tercero de Quidico y Retobado en el Chile, performance que lo señala como el rival preciso de Kempis.

REPORTER, 53 (F. Zúñiga). — Cuarto de Tey el domingo, y sólo en calidad de sorpresa.

K. S. I., 50 (F. Arredondo).— Debió emplearse a fondo para vencer a Genuina por media cabeza. Tendría que agrandarse mucho para dar cuenta de este lote.

OCTAVA CARRERA.— 1.100 metros. — (5a. serie.)

VIUDITO, 61 (S. Oviedo).— Se presenta a peso de reglamento y por los antecedentes que tenemos, no es de cuidado.

EL JEFE, 57 (O. Olivares).— Por su llegada en pos de Mapuche, tiene mucha opción. Vale más que la mayoría de éstos.

NURBAR, 57 (L. Espinoza).— Cada vez que corre, lo creen; pero no responde. Cuarto de Cepal, Artic Prince y Camelot, es una de sus mejores actuaciones recientes.

VILLA BORGHESE, 56 (E. Araya).— Sexta en la citada para el anterior. Tenemos la impresión de que va a mejorar.

AUSTER, 55 (R. Montoya).— Bien en esta distancia y ha trabajado para hacer buena carrera.

BALOTEO, 54 (O. Muñoz).— Fue a correr al Chile y llegó muy mal en esa, en que se impuso Long Beach. Aquí debe hacerlo mejor.

MAURICIO, 54 (E. Contreras).— Físicamente, se ve bien; pero ha dado algunos dolores de cabeza a su trainer últimamente.

SALADORA, 54 (N. N.).— Reaparece y no debe entusiasmar mucho, cuando hasta se les olvidó buscarle jinete.

AJUSTE, 53 (M. Maturana). — Todavía les resulta duro a los tres años enfrentarse con sus mayores, aunque sean éstos de escasa calidad. Tal es la situación de Ajuste.

GOBERNADOR, 53 (J. S. Sánchez).— No creemos que ésta sea su mejor oportunidad, más cuando viene de un descanso.

LINCARI, 53 (J. Chamorro).— Ha estado corriendo con perdedores y nada especial ha demostrado.

MASCARILLA, 53 (F. Zúñiga).— Ganó fácil en su anterior a Viballos y La Rambla. Si la dejan escapar de nuevo, será improbable que le den alcance.

THAMARA LY, 53 (R. Parodi).— Ha estado corriendo en la Palma. Después de ganar, llegó perdido en la de Fumarola. La monta de Parodi le reunirá muchos partidarios y paga bueno.

BALADA, 52 (H. Olguín).— Tenían mucha fe en ésta el domingo; pero sólo pudo llegar cuarta. Ahora, puede responder.

SORPRESIVO, 52 (R. Parada).— Un tercero de Acústico y Monitor, le da primera opción.

VIBALLOS, 52 (C. Pezoa).— Escoltador de Mascarilla. Donde esté la anterior, debería hallarse éste, que se ve en muy buen estado de preparación.

TENQUITA, 51 (S. Vera).— Una viñamarina con la cual insisten en las pistas locales. Sabemos que tienen muchas pretensiones.

INDO, 50 (M. Alquinta).— Sexto, corrido con poca fortuna, en la que ganó Endilgada. Es uno de los que complica la elección.

LA BAQUEDANO, 50 (F. Toro).— Muy rápida y será de las que siga desde la partida a Mascarilla. Una cubierta con muchas posibilidades.

COSETTA, 48 (R. Valenzuela).— De aspecto, la vimos insuperable; pero nada pudo en la de Acústico.

NOVENA CARRERA.— 1.500 metros.— (4a. serie).

DUNHILL 59, (H. Salas). — Octavo el domingo en el Club Hípico. Tendría que mejorar mucho para ganar aquí.

LORD COLLINS 54, (L. G. Farmer).— Otro palmeño, en corral con el anterior, que viene en busca de mejores horizontes por estos lados. Buena monta le buscaron el de Becerra.

PRINCESA GITANA 58, (E. Araya).— La creían fija el domingo y sólo llegó sexta. Insistir recomendamos a quienes tienen inversiones pendientes.

NOROMO 54, (R. Parodi).— Resulta sugestivo que Parodi haya aceptado correrlo ya que su anterior en el Chile llegó último.

CAMELOT 53, (J. Chamorro).— Mantiene buen training este veterano que entró segundo de Endilgada en su más reciente actuación.

FLORON 53, (J. García).— Nada ha revelado este hijo de Flibete tenido por mejor de lo que ha mostrado en nuestro medio.

PRINCE CROWN 53, (R. Montoya).— Probó suerte en el "Vial Infante" y llegó último. Desde luego, ya no parece que será clásico y deberá conformarse con actuar en estas series donde puede irle mejor.

ARISTODEMO 52, (J. Castro).— Le ha ido mal en sus actuaciones contra los mayores de edad. Último en una que ganó Mileo, pero este lote es inferior.

RESECO 52, (H. Obregón). — Fracasó en una prueba que se adjudicó Semana Corrida. Difícil que logre salir airoso en este compromiso.

LAGARDERE 50, (Héctor Pilar) —Decepcionó en su más reciente intervención. Puede que Pilar haga el milagro.

SWEET PRINCE 49, (A. Núñez) —Quinta de K.S.I. Mantiene sus buenas condiciones de entrenamiento y le vemos cierta opción aquí.

GENUINA 47, (S. Allende). — Perdió estrechamente contra K.S.I. De nuevo en la pelea.

ONASSIS 46, (E. Peña).— Sólo llegó ganando a Lacross, que apenas trotaba, en la ganada por Kempis.

KSARINA 45, (Hugo Pilar). — Séptima de Mi Preciosa, en su más reciente presentación. Tiene derecho a mejorar.

DECIMA CARRERA.— 1.500 metros.— (3a. serie).

SOLITARIO 60, (M. Maturana). —Fue al Chile y nada hizo. En esta pista rinde mucho más el corredor pensionista de Jacial.

MADRAS 56, (J. Escobar). — Venció a Jurídico y Monticelli, el domingo pasado. Vuelve a ser candidato con mucha opción.

MONTSOURIS 55, (H. Salas).— En la ganada por Tey, llegó último. No podemos tomarlo en cuenta.

BLUE BARON 54, (L. G. Farmer).— Quinto de Contralmirante, pero ganando a dos. Ha seguido progresando y podría salir con algo más provechoso en este compromiso.

COMANDANTE 54, (E. Araya).— Tercero de Tey y Miraguema. Le queda poco tiempo para aprovechar pistas barrosas, de modo que le seguirán poniendo empeño.

ENDILGADA 52, (O. Muñoz).— En corral con el anterior y recién dio cuenta de Camelot en esta misma cancha. Gran carta.

CURRO 54, (E. Soto).— De los últimos en la ganada por Atómico en el Hipódromo Chile.

LISONJERO 53, (J. Castro). — Cuarto de Chosette. Un placé con posibilidades.

BIEN RECIBIDO 52, (C. Pezoa) —Sigue muy bueno; tercero de Bien Recibido y Dartus en su pasada intervención. Para muchos, número puesto.

FAUBOURIEN 51, (R. Valenzuela).— Ligero se vio el domingo en La Palma, en esa carrera en que galopó Canciller. Pero al final, sólo quinto.

EL MORO 50, (F. Toro).— Uno de los potrillos caros del año pasado que no ha respondido a lo que esperaban. Puede que en esta oportunidad ande con más suerte. En su anterior, quinto de Osornino en el Chile.

KARAKUL 50, (R. Montoya).— Un veterano al que aún le ven posibilidades en su stud. Su estado físico es favorable, pero el compromiso difícil.

LOLOLINO 49, (R. Gatica). — Escoltador de Chosette, performance que le asigna mucha opción en este lote.

MITCHEL 47, (H. Pilar).— Bien en tiro y peso vemos a este potrillo.

OLIMPIC 47, (N. N.).— Tienen pretensiones de correr la "Polla". Aquí probarán si cuenta con los méritos para tal aventura.

ILUSORIO 46, (J. Caro).— Mal llegó en una que ganó Balboa. De ahí que no le damos mayor opción en esta carrera.

MIRANDA 46, (Hugo Pilar). — Quinto de Chosette. Tendría que mejorar mucho para salir aventi aquí.

PRODIGIOSO 46, (H. Obregón) —Han confiado varias veces en este viejo pensionista de Inda que es gran correro. Por cierto, ya no es el de antes.

SEMANA CORRIDA 45, (S. Vera).— La veterana hija de Arnedano ganó una carrera muy difícil. Sigue en su mejor estado y puede proporcionar otra satisfacción antes de ser llevada al Haras.

TARZAN — 5273 ENGAÑO

Por Edgard Rice Burroughs

DICK TRACY POR CHESTER GOULD

MONICA LA DETECTIVE — LA HIJA DEL DIABLO

MUNDOS GEMELOS

ARMADA DE CHILE

HOSPITAL NAVAL "ALMIRANTE NEF"
DEPARTAMENTO ABASTECIMIENTO

Propuesta Pública Nº 1/305

Llámase la atención al comercio para presentarse a PROPUESTA PUBLICA por Víveres para alimentación de hospitalizados tales como los que se indican:

ARTICULOS FRESCOS: Carnes de vacuno, cordero, aves, pescado, cebollas, papas y verduras. Pan y leche.

ARTICULOS SECOS PERO FRESCOS: Arroz, azúcar en pan, granulada y flor, café crudo, nescafé, té Orange Pekoe, huesillos y descarozados, harina flor, manteca, conservas en general, etc.

FECHA DE APERTURA.— Sábado 23 de agosto de 1958, a las 10.30 horas.

BASES Y ESPECIFICACIONES: Solicitarlas directamente al DEPARTAMENTO DE ABASTECIMIENTO (Sección Adquisiciones) del Hospital Naval "ALMIRANTE NEF".

EL DIRECTOR

C. HIPICO.- Domingo 24

PRIMERA CARRERA.— A las 12.15 horas.— 1.100 metros.— Tres años no ganadoras.

A. Ramírez	1 Achampada	52 20	J. Chamorro	Blooming Boy	
E. Salas	2 Arlesienne	52 15	L. Santos	Trete Ju	
J. Sandoval	3 Blue Miss	52 14	O. Becerra	Blue Sky	
M. Gatica	4 Brunilda	52 11	R. Allen	Espace Vital	
J. Olivares	5 Cabalgata	52 9	V. Ramírez	My Chum	
J. Castro	6 Casulla	52 8	F. Inda	Dial Devil	
R. Parodi	7 Da Gavea	52 7	J. Cavieres	Country Lad	
A. Jaque	8 Emeline	52 17	M. Baeza	Fauburg	
H. Pilar	9 Indian Queen	52 8	C. Muñoz G.	Carnaval	
J. García	10 Infantoca	52 4	A. Valenzuela	Cimarrón	
J. Caro	11 Last Dream	52 16	F. Bagú	Mandrión	
E. Contreras	12 Margaret Rose	52 18	D. Solmayor	Kingmont	
E. Peña	13 Marlinda	52 5	A. Proschle	Ambiente	
R. Valenzuela	14 Mis Bouscaut	52 13	J. Inda	Chil Lady	
F. Toro	15 Palampur	52 15	J. Posadas	Fierro	
N. N.	16 Pareja	52 19	D. Pfau	My Chum	
O. Muñoz	17 Rien a Faire	52 2	R. Solís	Mandrión	
R. Olivos	18 Rosita Santa	52 16	A. Acuña	Hardenia	
M. Alquinta	19 Sabrina	52 1	L. Alvarez	Chinchín	
C. Pezoa	20 Tijuana	52 2		Afghan	

SEGUNDA CARRERA.— A las 12.30 horas.— 1.100 metros.— Tres años no ganadoras.

J. Castro	1 Apolítica	52 14	P. Inda	Mr. Bouscaut	
J. Sandoval	2 Asfixia	52 9	J. Bernal	Adagio	
O. Muñoz	3 Batisfera	52 16	T. Herrera	Blue Sky	
S. Vera	4 Browned Off	52 17	G. Urquidi	Rural Boy	
M. Alquinta	5 Calzada	52 1	R. Acuña	Rol d'Atout	
M. Gatica	6 Celia Rosa	52 12	J. Maldonado	Chil Lady	
J. Silva	7 Dalmata	52 6	A. Valdés	Mandrión	
R. Alburquerqu	8 Facilidad	52 2	L. Espinoza	Chinchín	
J. Chamorro	9 Galga Rusa	52 8	F. Chamorro	Fierro	
F. Toro	10 Hormiguera	52 7	E. Cáceres	Mr. Chum	
F. Zúñiga	11 Huerta Grande	52 15	R. Allen	Pool Boy	
R. Olivos	12 Kuka Mia	52 9	D. Solís	Brama	
J. Vega	13 La Mantilla	52 10	A. Proschle	Afghan	
A. Núñez	14 Leslie	52 4	A. Breque	Mr. Bouscaut	
A. Jaque	15 Love Letter	52 10	M. Baeza	Mon Chum	
J. Olivares	16 Natuska	52 11	C. Covarrubias	Nanó-Gilda	
E. Salas	17 Padella	52 8	L. Santos	Tris Mirón	
C. Pezoa	18 Terceta	52 3	L. Alvares	Zayat	
H. Pilar	19 Zanguanga	52 5	F. León F.		

TERCERA CARRERA.— A las 13.35 horas.— 1.100 metros.— Tres años no ganadoras.

S. Vera	1 Adorée	52 10	C. Covarrubias	Quelín	
C. Zúñiga	2 Azarosa	52 18	J. Reginaal	Sun Flag	
R. Parodi	3 Boscosa	52 15	Eto. Inda	Afghan	
F. Zúñiga	4 Di Que Sí	52 7	E. Inda S.	Mr. Mouse	
R. Valenzuela	5 Gipsy Rose	52 7	A. Proschle	Chil Lady	
R. Alburquerqu	6 La Cinta	52 13	J. Salas	Bayard	
J. Sandoval	7 J'Attendrai	52 6	G. Avila	Cat. Sun	
A. Núñez	8 L'Esperance	52 3	A. Breque	Country Lad	
M. Gatica	9 La Pasarela	52 16	T. Herrera	Chamín	
F. Toro	10 La Sorpresa	52 4	F. León F.	Bayard	
F. Gatica	11 Maria del Pilar	52 17	R. Celpa	Bc. Merlin	
J. García	12 Mary Gaby	52 19	E. Bécar	Empire	
J. Silva	13 Matinée	52 9	L. García	Mr. Bouscaut	
C. Pezoa	14 Miss Bolivia	52 11	D. Solomayor	Chil Lady	
G. Jorquera	15 Mocíra	52 12	F. León R.	Tr. Crow	
E. Contreras	16 Royal Princess	52 5	M. Baeza	Emsin	
R. Gatica	17 Samantha	52 8	S. Fuentes	Theodolo	
E. Peña	18 Saturnalia	52 1	I. Araya	Afghan	
J. Castro	19 Welsh Crown	52 14	S. González	Tritón	
			J. Suárez	Afghan	
			A. Castro	Abatanor	
			V. Polanco	Light Job	
				Sabik	
				Pepe Luis	
				Tritón	
				Welsh Boy	
				Tarzán	
				Bar Cial	

CUARTA CARRERA.— A las 14.05 horas.— 1.500 metros.— Sexta serie.

E. Araya	1 Filiberto	56 4	J. Salas	Madera	
M. Maturana	2 Ostra	56 2	S. González	Pelo Ace	
O. Muñoz	3 Baladi	55 6	T. Herrera	Baal	
J. Silva	4 Rapine	54 7	A. Valdés	Impensable	
L. Gutiérrez	5 Bier Hall	53 19	M. Valenzuela	Bindiligo	
J. García	6 Hardness	53 5	H. Cisternas	Hardenia	
C. Pezoa	7 Nautilus	53 9	P. Valderrama	Mart. Gim	
J. Vega	8 Palma Real	53 21	J. Romero	Albano	
J. Castro	9 Rouen	52 13	H. Inda	Minerva	
M. Alquinta	10 Taguita	52 1	L. Orellana	Teodolo	
M. Yáñez	11 Liun Chin	51 18	A. Proschle	Afghan	
J. Chamorro	12 Se Fue	51 10	J. Chamorro	Tritón	
F. Zúñiga	13 Trinquete	51 3	Y. Polanco	Afghan	
B. García	14 Vatan	51 17	O. Becerra	Abatanor	
G. Jorquera	15 La Florista	50 16	F. León R.	Light Job	
Gab. Jorquera	16 Anjovino	49 15	L. Santos	Sabik	
L. Paredes	17 Bailarina	49 8	A. Valenzuela	Pepe Luis	
M. Yáñez	18 Turbado	49 13	A. Castro	Tritón	
R. Gatica	19 Indian Call	46 14	A. Breque	Welsh Boy	
E. Cabrera	20 Chamel	45 20	N. Pavisic	Tarzán	
J. Caro	21 Bayonette	45 11	C. Pfau	Bar Cial	

QUINTA CARRERA.— A las 14.40 horas.— 1.200 metros.— Condicional.

E. Peña	1 Carmencita	53 6	M. Amaya	Remorino	
A. Núñez	2 Royal Afghan	53 1	A. Breque	Afghan	
J. Sandoval	3 Enigmática	50 10	E. Cáceres	Wiel Prince	
L. Valenzuela	4 Grande Chance	50 5	F. León F.	Tilmar	
Y. Montoya	5 Indira	50 2	V. Ramírez	Nast-Bi-Da	
F. Toro	6 Loreta	50 11	J. Cavieres	Madera	
H. Pilar	7 Mahé	50 9	V. Romo	O. Triunfo	
S. Vera	8 Rhodes	50 3	C. Covarrubias	Wiel Prince	
R. Montoya	9 Travesía	50 8	J. Rodríguez	Tita Tito	
J. Castro	10 Victoria Regina	50 7	D. Solomayor	Abatanor	
H. Obregón	11 Well Well	50 4	L. Orellana	Aire Fino	
H. Pilar				Barrel	
A. Núñez				Brugge	
E. Allende				Redoubt	
E. Peña					
Hugo Pilar					

SEXTA CARRERA.— A las 15.15 horas.— 1.500 metros.— Primera Serie.

L. Espinoza	1 Quilantal	60 7	M. Baeza	Mirca Cria	
M. Maturana	2 Urgel

Chances completas del HIPODROMO

PRIMERA CARRERA.— 1.200 metros.— Handicap.— Séptima serie.

SYMPHONIST, 60.— (F. Castro).— Se reaparecida veremos cómo se comporta.

SUBDELEGADO, 60.— (O. Hermosilla).— Serio dividendo allí, pero tiene pocas posibilidades de éxito.

TREMENDO, 56.— (L. González).— Corrió bastante mal, y no hay motivos justificados para esperar mejor rendimiento.

CASTILLA, 54.— (L. García). — Tercera y ahora una de las cartas de cuota.

BEASARBIA, 54.— (A. Orellana). — Es el favorito que se ve en las series de novillos.

CHAPUIS, 52.— (J. Sandoval).— Muy limitadas aptitudes.

EMOTIVIN, 52.— (J. Sandoval).— Lo que es lo que corre este ejemplar.

LACEDO, 56.— (E. Contreras). — No será de los que peleen la llegada.

LAZARO, 56.— (C. Ojeda).— Cuarto de Alassio, Domingo y Rashid. En la pelea.

LING TAN, 56.— (H. Olguín).— En sus aprontes ha evidenciado ciertos progresos.

NARDO, 56.— (O. Valenzuela).— Ni cerca en los 1.400 de Ilque.

OLVIDO, 56.— (R. Castillo).—Por el momento veamos a varios mejor colocados.

ORO EN POLVO, 56.— (J. Sandoval).— Tendrá que bregar mucho antes de salir de la categoría.

PRINCIPE MIO, 56.— (L. Toledo).— Partió mal y figuró cuarto de Ilque. Puede ganar.

RASHID, 56.— (H. Galaz).— Buen tercero finalizó de Alassio y Domingo. Listo para responder el de Acuña.

ROYAL POOL, 56.— (E. Soto).— Se presenta el hijo de Golden Triumph, pupilo de "J. Castro", ahora "F. Castro".

SEVEN STONES, 56.— (J. Sandoval).— Con este nombre veremos a Chirolito, que figuró tercero de Nikita.

TUNUYAN, 56.— (J. Escobar).— El posible ganador, por haber escoltado a Ilque.

CUARTA CARRERA.— 1.200 metros.— Tres años no ganadores.

ARIES, 56.— (O. Olivares).— Escoltó a Nikita y es uno de los mejores candidatos.

BALDOVINOS, 56.— (M. Araneda).— De reaparecida y su primera campaña fue "falsa".

BELL BOY, 56.— (E. Soto).— Varios van con mejores posibilidades.

EL BEDUINO, 56.—(M. Maturana).— Con la mejor partida, el mejor preparador y buena opción.

KON KON, 56.— (G. Retamal).— El hijo de Teodolito parece ser de fondo.

MALILLO, 56.— (A. Urrutia). — Costó un millón y hasta aquí no vale nada.

MARFILEÑO, 56.— (B. García).— Caceres listo para mandar el surdado.

MARVELCROWN, 56.— (J. Escobar).— Con este jinete defenderá firme boleteada el hijo de Treble Crown.

NIGHT SUN, 56.— (R. Valenzuela).— Para septiembre estará en condiciones de pelear la llegada.

POLLITO DE ORO, 56.— (L. Camus).— Ultimamente ha decaído mucho.

PROTOCOLO, 56.— (F. Suárez).— En corrió va con Vierol, ambos hijos de Ali Talk y preparados por Enrique Rodríguez.

QUICK IDEAL, 56.— (L. Romero).— Otro que por el momento está superado por varios.

SKATING, 56.— (R. Castillo). — Difícil se le presentará esta tarea.

TRONCALIN, 56.— (V. Barra). — Por sus performances hay que preferir a otros.

TROTAMUNDO, 56 (J. Silva) — También lo vemos con escasas posibilidades para ganar.

WOTAN, 56 (C. Ojeda).— Penúltimo de Alassio lo anotamos. Difícil.

QUINTA CARRERA.— 1.200 metros.— Handicap.— Primera Serie.

L'EGALITE, 58 (C. Ojeda).— Con 46 kilos, trecera de Via Appia y Traipo, a 9 cuerpos de la ganadora. Muy pesada, además.

NOGARO, 56 (J. Escobar).— Se va acercando y para las Fiestas responderá seguro.

TOLSTOY, 56 (H. Salas).— Todavía hace pelea el veterano.

ANTARES, 54 (A. Núñez).— Se ve en gran estado y con barro sería candidato.

NOPAL, 53 (L. Toledo).— En los 1.400 de María Alicia no se vió.

MIRIANTU, 52 (A. Orellana).— Lo corren sin descanso domingo a domingo.

CARESSE, 51 (S. Vera).— En la arena lleva muy serios rivales.

TERCERA CARRERA.— 1.200 metros.— Tres años no ganadores.

AS DE ORO, 56.— (V. Barra).— Es veloz y algo ha mejorado en sus cotejos.

CAMAMBU, 56.— (A. Urrutia).— Hay que esperar algunas semanas todavía.

CHATO, 56.— (B. García).— Debutante, por Chateau Larose, que presenta el sabio Emilio Cáceres.

DANES, 56.— (G. Jerquera). — Hasta ahora no demuestra su valer el hijo de Forest Row.

EXTRANO, 56.— (R. Aguilar).— Muy extraño sería verlo ganar ahora.

FILISTINO, 56.— (H. Román).— Ha corrido poco, pero muy mal.

GRAMOUR, 56.— (J. Pérez).— Debutante, por Murmullo, que prepara L. Navarro.

LACEDO, 56.— (E. Contreras). — No será de los que peleen la llegada.

LAZARO, 56.— (C. Ojeda).— Cuarto de Alassio, Domingo y Rashid. En la pelea.

LING TAN, 56.— (H. Olguín).— En sus aprontes ha evidenciado ciertos progresos.

NARDO, 56.— (O. Valenzuela).— Ni cerca en los 1.400 de Ilque.

OLVIDO, 56.— (R. Castillo).—Por el momento veamos a varios mejor colocados.

ORO EN POLVO, 56.— (J. Sandoval).— Tendrá que bregar mucho antes de salir de la categoría.

PRINCIPE MIO, 56.— (L. Toledo).— Partió mal y figuró cuarto de Ilque. Puede ganar.

RASHID, 56.— (H. Galaz).— Buen tercero finalizó de Alassio y Domingo. Listo para responder el de Acuña.

ROYAL POOL, 56.— (E. Soto).— Se presenta el hijo de Golden Triumph, pupilo de "J. Castro", ahora "F. Castro".

SEVEN STONES, 56.— (J. Sandoval).— Con este nombre veremos a Chirolito, que figuró tercero de Nikita.

TUNUYAN, 56.— (J. Escobar).— El posible ganador, por haber escoltado a Ilque.

CUARTA CARRERA.— 1.200 metros.— Tres años no ganadores.

ARIES, 56.— (O. Olivares).— Escoltó a Nikita y es uno de los mejores candidatos.

BALDOVINOS, 56.— (M. Araneda).— De reaparecida y su primera campaña fue "falsa".

BELL BOY, 56.— (E. Soto).— Varios van con mejores posibilidades.

EL BEDUINO, 56.—(M. Maturana).— Con la mejor partida, el mejor preparador y buena opción.

KON KON, 56.— (G. Retamal).— El hijo de Teodolito parece ser de fondo.

MALILLO, 56.— (A. Urrutia). — Costó un millón y hasta aquí no vale nada.

MARFILEÑO, 56.— (B. García).— Caceres listo para mandar el surdado.

MARVELCROWN, 56.— (J. Escobar).— Con este jinete defenderá firme boleteada el hijo de Treble Crown.

NIGHT SUN, 56.— (R. Valenzuela).— Para septiembre estará en condiciones de pelear la llegada.

POLLITO DE ORO, 56.— (L. Camus).— Ultimamente ha decaído mucho.

PROTOCOLO, 56.— (F. Suárez).— En corrió va con Vierol, ambos hijos de Ali Talk y preparados por Enrique Rodríguez.

QUICK IDEAL, 56.— (L. Romero).— Otro que por el momento está superado por varios.

SKATING, 56.— (R. Castillo). — Difícil se le presentará esta tarea.

TRONCALIN, 56.— (V. Barra). — Por sus performances hay que preferir a otros.

TROTAMUNDO, 56 (J. Silva) — También lo vemos con escasas posibilidades para ganar.

WOTAN, 56 (C. Ojeda).— Penúltimo de Alassio lo anotamos. Difícil.

QUINTA CARRERA.— 1.200 metros.— Handicap.— Primera Serie.

L'EGALITE, 58 (C. Ojeda).— Con 46 kilos, trecera de Via Appia y Traipo, a 9 cuerpos de la ganadora. Muy pesada, además.

NOGARO, 56 (J. Escobar).— Se va acercando y para las Fiestas responderá seguro.

TOLSTOY, 56 (H. Salas).— Todavía hace pelea el veterano.

ANTARES, 54 (A. Núñez).— Se ve en gran estado y con barro sería candidato.

NOPAL, 53 (L. Toledo).— En los 1.400 de María Alicia no se vió.

MIRIANTU, 52 (A. Orellana).— Lo corren sin descanso domingo a domingo.

CARESSE, 51 (S. Vera).— En la arena lleva muy serios rivales.

Llancanelo sobresale netamente en la Carrera Especial "Ignacio Núñez"

En Recuerdo del malogrado jinete Ignacio Núñez, se correrá una Carrera Especial pasado mañana en el Hipódromo Chile, sobre la distancia de 1.500 metros. Tendrá sólo cuatro competidores, cuyas últimas performances damos a continuación:

LLANCANELO, 60, (E. Araya).— Con 61 kilos fue vencido por cabeza por Lazulita en esta distancia. Le daba cinco kilos a la hija de Brazza y aquí le ofrece ocho. Posteriormente, produjo una gran performance en el "Príncipe de Gales", dónde llega segundo de Babú. Debe ser el ganador.

POLOLO, 55 (J. Escobar).— Veremos cómo lo hace de regreso de su fracasada aventura en pistas del Perú.

TARRERITO, 54,— (R. Parodi).— El 20 de Julio en el Club Hípico, y cargando 60 kilos figuró tercero de Chevallier Philippe (50) y de Idem (48), en la milla del Clásico "Nicolás Barros Luco", pista uno, regular.

LAZULITA, 52 (F. Toro).— Gran progreso puso de manifiesto al vencer por cabeza a Llancanelo en esta misma distancia y a cinco kilos de diferencia (60 por 55).

Si dándole dos kilos a Babú, produjo una excelente actuación en el clásico "Príncipe de Gales", es lógico pensar que en la pista del Chile, donde corre mucho mejor, LLANCANELO no tendrá mayores dificultades para dar cuenta de los tres adversarios que le saldrán al paso, en la Especial "Ignacio Núñez".

TIMBA, 51 (H. Pilar).— La creían lijota en el Club Hípico y llegó mal. Puede que resulte con esta monta.

RIO AMARGO, 56 (H. Basay).— El domingo no asomó con Blak Bar.

BUENA MESA, 56 (C. Paredes).— Se tuvo que desmontar su jinete por que se mancó esta pupila de Scala.

QUE TAL, 50 (L. Farmer).— Para un place no está mal el hijo de Que Mas Quiere.

TANGUITO, 50 (R. Valenzuela).— Bien triunfó en el Club Hípico, sobre Maleo y Dudo, en 1.100 metros. Capaz de repetir.

CHO CHO SAN, 48 (M. Araneda). — Si no gana con este peso habrá que llevarla a "Popeta".

MARIA ALICIA, 47 (H. Olguín).— Con este mismo peso se impuso ante el temible Obsequio y Villuco. Listo para repetir.

SEXTA CARRERA.— 1.200 metros.— Handicap.— Sexta Serie.

AITUI, 55 (H. Salas).— Sorpresiva mejoría mostró al escoltar a Nurelya. Puede continuar el progreso.

BALDOVINOS, 54 (L. Toledo).— El compromiso lo vemos difícil para el hijo de Bacardi.

EL PUNTERO, 54 (M. Araneda).— Otro que solo con los de última serie pudo ganar.

MOZUELA, 54 (N. Vásquez).— Una pista pesada sería factor muy favorable para la hija de Choker.

PUANGUE, 53 (L. Camus).— Un placé estará nuevamente abonar.

MARUSIA, 53 (C. Ojeda).— Ya le dio en el resorte precisa Orellana. Hay que cerrar bien la guardia.

SAMLET, 50 (E. Frías).— Ni cerca en los 1.400 de My Lad, finalizó hace poco.

MONTEMAR, 50 (L. Camus).— No se vio en los 1.200 de Nurelya.

RIO BUENO, 49 (C. Godoy).— En enero ganó una. Posteriormente, varios fracasos.

MARDITA, 49 (M. Araneda).— Todo el año de papelón en papelón.

PITANAY, 49 (A. Farías).— Aún sin salir de perdedores.

MI REINA, 48.— (R. Valenzuela).— En 1.400 metros dio cuenta, por medio cuerpo, de Jaita y La Chiptia. Capaz de repetir la hazaña.

MAGIC PRINCESS, 48 (N. Vásquez).— Favorable oportunidad se le presenta para lograr su primer triunfo.

SEPTIMA CARRERA.— 1.200 metros. — Handicap.— Quinta Serie.

NAHAR, 55 (L. Toledo).— Ofrece peligrosos kilos de ventaja a competidores que están peleando llegadas, en la distancia.

EL CARRIL, 55 (O. Olivares).— No es para entusiasmar la campaña del hijo de Packet Tea y creemos que sólo puede aspirar a uno de los plácés.

GAZPACHO, 55 (M. Maturana).— Más de un semestre sin correr lleva este.

TURBIO, 54 (A. Orellana).— En sus últimas tres estuvo fuera del marcador.

NURELYA, 53 (G. Retamal).— Muy fácilmente se impuso ante Altui y Kecha. Estos son superiores rivales y no es fácil verla repetir.

TIMBALERA, 52 (C. Paredes).— Por fin logró ganar, pero ante Toni Moro y Marusia. Como cubierta es carta de conveniencia.

SENESCALIA, 52 (C. Ojeda).— Buena monta le contrataron, pero la hija de Roldán lo ha hecho muy mal.

PLUMILLA, 51 (O. Castillo).— Por una que gana luego viene larga serie de fracasos.

VISALA, 51 (J. Pérez).— En todo este año no ha podido ganarse una.

ROINA, 51 (H. Salas).— Otra que no la ve y se dedica al papelonso firmeza.

DON ABEL, 50 (U. Gaete).— En abril salió de perdedores y, posteriormente, nada que valga la pena de ser comentado.

IRENITA, 50 (L. Farmer).— Después de un triunfo delante de Susa y Ma Vietlle, en fecha 8 de junio, cumplió tres presentaciones sin figuración.

FLAMIGERA, 48 (F. Gatica).— Se ha lucido la de Hugo Inda en el Club Hípico y será rival de alta cotización, que puede responder.

ZURDO, 48 (A. Mora).— Nueve fracasos en este año impiden recomendarlo.

FAST LADY, 48 (L. Camus).— Sus recientes últimos puestos aconsejan abstenerse.

PIELAGO, 48 (H. Basay).— Corta esta distancia para el tordillo de Acuña.

FOQUE, 48 (A. Farías).— Liviano y peligroso, y que acostumbra mejorar en forma sorpresiva y aleve para el apostador.

BOLOGNA, 47 (F. Suárez).— Más de un semestre sin entrar en el marcador.

OCTAVA CARRERA.— 1.200 metros. — Handicap.— Segunda Serie.

PALENQUE, 57 (G. Jorquera).— Puede quedarle corta la distancia y el peso es respetable. Su última performance: cuarto de Mendel, Escamillo y Yácora, pero en 1.400 metros.

DON OTTO, 55 (E. Soto).— El boleto tiene perspectivas, en corral con Orlov, ambos de Vodanovic.

SEGUNDITA, 54 (I. Sandoval).— En su distancia la hija de Figaro, muy capaz de mejorar su campaña del año.

AUXERRE, 53 (C. Ojeda).— Escoltó a Fiaz y será una de las cartas preferidas por los apostadores.

DON EDUARDO, 53 (M. Reyes).— Invicto este tres años, que debutó ganando el 5 de abril, por un cuerpo a Mister Crock, Priseo y As de Oro. Reaparece.

MONDESIR, 52 (L. Fuentes).— Segundo en el Club, de Beisa Verde, a dos cuerpos y con rigurosos 56 kilos. Con opción.

BLUE HONEY, 51 (A. Mora).— De reaparecida y todas sus performances del año fueron palmas.

AYACUCHO, 51 (H. Pilar).— Otro que reaparece, pero en distancia algo corta para sus aptitudes. Muy boleteado con el jinete mágico.

PETER TOM, 50 (H. Obregón).— Dos consecutivos triunfos lo presentan como uno de los más serios enemigos aquí.

OTOMANO, 49 (F. Guzmán).— Le está costando mucho conseguir una victoria.

MAYITA, 48 (H. Basay).— Cerca la hemos visto finalizar y forma corral con Otoño. Pueden cobrarse los pupilos de Petit.

SIETE LUNAS, 48 (H. Olguín).— Con 6 kilos menos en la escala del peso es el momento de tenerla muy presente.

SORRELITO, 47 (S. Allende).— Sus performances no permiten tomarlo en serio.

MI VIEJO, 45 (L. Gutiérrez).— Siempre circula y siempre falla el dallito.

BOMBAT DUCK, 46 (J. Sandoval). — Su avance final es peligroso y ya se vio en gran estado.

RETORNO, 46 (F. Gatica).— Difícil se le presentará esta oportunidad.

NOVENA CARRERA.— 1.200 metros.— Handicap.— Cuarta serie.

FUMAROLA 55.— (F. Guzmán).— Bien se impuso ante West Cross y pese a subir de peso la veremos pelear la llegada.

OLDSMOBILE 55.— (C. Ojeda).— Filoto lo creyeron en el Club Hípico y solo pudo finalizar quinto.

CARMINA 54.— (J. González).— Un segundo lugar o tercer puesto está acostumbrado a ocupar. El primero le es muy difícil.

CONTULMO 54.— (L. Toledo).— De reaparecida se le presenta complicado el panorama.

JAMBALAYA 53.— (L. Cataldo).— Estrecha y espectacular victoria alcanzó sobre Discutida, Carmina y Locomotora, performance que le da legítima y preferente chance aquí.

LOCOMOTORA 53.— (C. Giraldez).— Por el citado cuarto de Jambalaya, hay que tenerle mucho respeto.

RIO SUBLE 53.— (A. Orellana).— Veamos primero como reaparece.

AURANCIO 52.— (R. Montoya).— Apenas perdió ante Fulton y vino en punta desde la partida. Posible sea el favorito.

HUASITO 52.— (G. Retamal).— Cinco consecutivas llava sin figuración.

ROCCAVIVA 51.— (E. Frías).— Varias llavea sin figurar y tres en el último puesto.

NACHITO 51.— (J. Pérez).— Desde enero que lo está haciendo remal.

WEST CROSS 50.— (J. Barrios).— Buen segundo finalizó de Fumarola nuevamente es candidato de gran opción.

MINISTERIO 50.— (S. Allende). — De un momento a otro se producirá este golpe, pero en distancia algo mayor.

HISTORIC 49.— (A. Farías).— Gran segundo de Nuera Polo en la distancia. Muy capaz y si hay pista pesada los ganará seguro.

MUERA POLLO 49.— (C. Paredes).— Derrotó bien a Historic y a Toni Moro. Sube ahora una serie el hijo de Bloque.

BARU 49.— (U. Gaete).— Tercera de Fumarola y de West Cross, performance recomendable.

SODA 49.— (L. Camus).— En sus últimas cinco no entró ni cerca.

GOLDEN FIRE 48.— (H. Olguín) — Sus más recientes han sido como para no tenerla en cuenta en el momento de sacar billetes.

DECIMA CARRERA.— 1.200 metros.— Handicap.— Tercera serie.

BASQUAISE 56.— (H. Salas).— Muy frecuentemente en el marcador y en su distancia la veloz pupila de Vial.

FRAGOR 56.— (H. Pilar).— Un cuarto puesto de Fiat, Auxerre y Quivira le asegura alta cotización al pupilo de Meiero.

MAR CROWN 56.— (H. Salas).— Acostumbrada pegar "a la mala", el de Romero y es un elemento muy efectivo en la arena.

FROSIA 55.— (J. González).— Ya son muchos sus fracasos y es difícil que consiga mejorar ante estos selectos enemigos.

MAS RESPETO 55.— (L. Cataldo) — Todo este año sin entrar en el marcador.

QUEMADA 54.— (H. Galaz).— Tiene recientes figuraciones la pupila de Becerra con superiores y bien puede responder aquí la hija de Amontillado.

CHISMOSO 53.— (C. Godoy).— Debera volver con el hijo de Alcatraz a Antofagasta, donde no dejó tibere con cabeza.

TIO GALLO 53.— (M. Maturana).— Ha estado actuando con muy mala suerte: tres cuartos puestos tiene seguido: de Fiat, antes de Choui —en lai de y de Fairy Tale, el 6 de julio.

MARGRAVE 52.— (H. Obregón). — Lo mejor en este año fueron dos cuartos puestos. Aquí puede mejorar el mulato de Lesalvia.

EL SIMUN 52.— (L. Farmer).— En mayor distancia luego lo veremos lucirse.

FAXHINA 52.— (C. Ojeda).— La de Orellana finalizó penúltima el viernes 15 y es difícil pueda mejorar con estos selectos rivales.

GOLDEN BIRD 51.— (N. Vásquez).— Ganó en enero; posteriormente doce fracasos consecutivos.

SIFFLET 51.— (A. Orellana).— Peligroso elemento, si lo dejan libre en las primeras distancias.

LA VESNA 50.— (L. Camus).— Cerca ha finalizado, pero en esta distancia su avance no le dará resultado.

NANTAR 60.— (S. Soto).— De reaparecida este potrillo ganador, hijo de Antar y Bourgogne. Bien montado lo veremos.

LA COCOLITA 49.— (C. Paredes).— De reaparecida y ante rivales muy temibles.

SILABARIO 49.— (H. Basay). — Buen segundo de Long Beach y nuevamente con el mismo eficiente jinete.

SURERA 49.— (V. Barra). — Acostumbrada mandar el gurdazo precisamente cuando sus admiradores la dejan abandonada en las apuestas.

H. CHILE.- Domingo 24

PRIMERA CARRERA.— A las 7.50 horas.— 1.200 metros.— Handicap Séptima Serie.

F. Castro	1	Symphonist	60	18	F. Castro
O. Hermosilla	2	Subdelegado	60	5	Rina de C.
L. González	3	Tremendo	56	15	J. Muñoz
L. García	4	Castilla	54	6	R. Villa
L. Toledo	5	Ciruela	54	11	R. Castillo
A. Orellana	6	Mental	53	4	J. Vial
J. Sandoval	7	Chapis	52	12	A. Petit
C. Lorenzo	8	Emulación	52	1	E. Castillo
A. Soto	9	Don Camilo	52	7	R. Méndez
J. Sandoval	10	La Intrusa	51	10	V. Cepeda
M. Alquinta	11	San Miguel	51	3	R. Albornoz
A. Mora	12	Cidro	50	3	L. Yáñez
B. García	13	Chaza	50	17	R. Maggi
R. Hevia	14	Estática	48	9	L. Orellana
N. N.	15	Séptima	48	13	A. Valenzuela
N. Vásquez	16	Sheyla	48	16	J. Suárez
C. Paredes	17	Fumaral	47	14	N. Peralta
P. Vergara	18	Monte Real	46	8	E. Scala

Brazza, Bergerac, Tr. Crown, Emulo, Dichato, Taltal, Forest Row, Emulo, Hardendale, Bachiller, Afghan, Roi D'Atout, Brazza, Mort Cross, Huemul, Star Shell, Figaro, Mr. Bowman

SEGUNDA CARRERA.— A las 8.30 horas.— 1.200 metros.— Handicap Sexta Serie.

F. Castro	1	Remolena	54	12	L. Castro
J. Escobar	2	Chamúdez	54	14	A. Castro
M. Maturana	3	Miss Soraya	54	7	S. Micelli
M. Díaz	4	Para Siempre	53	15	O. Becerra
B. Soto	5	Hipparion	53	3	A. Petit
V. Barra	6	Ambientado	52	1	J. Bastarrica
F. Guzmán	7	Besarabia	52	2	R. Maggi
V. Romero	8	Guinea	50	3	J. Santos
O. Castillo	9	Kecha	50	6	L. Navarro
J. Barrios	10	R. D'Atout	50	8	G. Avila
C. Paredes	11	Guaruja	49	10	J. Castro
A. Allende	12	Al Agua Pato	48	4	R. López
L. Farmer	13	Emancipada	48	5	B. Castillo
H. Pilar	14	P. Celeste	48	11	E. Maggi
R. Valenzuela	15	Miss Picadilly	48	13	O. Jara

Filibustero, Licencioso, Emulo, Huemul, Becerra, Petit, Bastarrica, Maggi, Santos, Navarro, Avila, Castro, Castillo, Maggi, Jara, Brazza, Bergerac, Emulo, Tr. Crown, Dichato, Hardendale, Bachiller, Afghan, Roi D'Atout, Brazza, Mort Cross, Huemul, Star Shell, Figaro, Mr. Bowman

TERCERA CARRERA.— A las 9.05 horas.— 1.200 metros.— Tres años no ganadores.

V. Barra	1	As de Oro	56	3	H. Yáñez
A. Urrutia	2	Camambú	56	9	A. Petit
B. García	3	Chato	56	8	E. Cáceres
G. Jorquera	4	Danés	56	4	F. León R.
R. Aguilar	5	Extraño	56	6	S. González
H. Román	6	Filistino	56	7	A. Luna
J. Pérez	7	Gramour	56	10	L. Navarro
E. Contreras	8	Lacedo	56	5	P. Bagú
C. Ojeda	9	Lázaro	56	18	R. López
H. Olguín	10	Ling Tan	56	13	G. Cerda
O. Valenzuela	11	Nardo	56	17	V. Romo
R. Castillo	12	Olvido	56	16	V. Romo
J. Sandoval	13	Oro en Polvo	56	15	A. Valenzuela
L. Toledo	14	Príncipe Mío	56	1	D. Solís
H. Galaz	15	Rashid	56	14	R. Acuña
E. Soto	16	Royal Pool	56	11	J. Castro
J. Sandoval	17	Seven Stones	56	2	C. Santos
J. Escobar	18	Tunuyán	56	12	T. Herrera

Cambronne, Chat Larose, Forest Row, Teodolito, Filibustero, Murmullo, Brazza, Bayano, Taranto, Rencorcoso, High Born, Hardendale, G. Triumph, Roi D'Atout, G. Triumph, S. Springs, Polo Sur

CUARTA CARRERA.— A las 9.40 horas.— 1.200 metros.— Tres años no ganadores.

O. Olivares	1	Aries	56	17	T. Herrera
M. Araneda	2	Baldovino	56	13	N. Pavisic
E. Soto	3	Bell Boy	56	10	J. Castro
H. Salas	4	Don Iván	56	8	J. Vial
M. Maturana	5	El Beduino	56	1	J. Cavieres
G. Retamal	6	Kon Kon	56	6	R. López
A. Urrutia	7	Malillo	56	7	F. Castro
B. García	8	Marfileño	56	5	E. Cáceres
J. Escobar	9	Marvelcrown	56	14	A. Castro
R. Valenzuela	10	Night Sun	56	14	H. Cisternas
L. Camus	11	Pollito de Oro	56	11	L. Araya
F. Suárez	12	Protocolo	56	2	E. Rodríguez
F. Zúñiga	13	Vierol	56	3	E. Rodríguez
V. Romero	14	Quick Ideal	56	8	J. Bastarrica
R. Castillo	15	Skating	56	9	J. Muñoz
V. Barra	16	Troncalin	56	18	H. Yáñez
J. Silva	17	Trotamundo	56	16	A. Valdés
C. Ojeda	18	Wotan	56	15	R. Castillo

High Born, Chat Luquem, Hardendale, Sterling, Quemarropa, Teodolito, Mr. Bowman, Brazza, Tr. Crown, Brazza, Dust Devil, All Talk, Borneo, Story Sky, All Talk, Trafalgar, Packet Tea, T. Crown, West Prince, Afghan, Carnaval, Taranto, Florete, Niños, All Talk, Florete, Bayard, Florete, G. Triumph

QUINTA CARRERA.— A las 10.15 horas.— 1.200 metros.— Handicap. — Primera Serie.

C. Ojeda	1	L'Egalité	58	9	J. Castro
J. Escobar	2	Nogaró	56	11	J. Melero
H. Salas	3	Tolstoy	54	4	J. Vial
A. Núñez	4	Antares	54	2	D. Sandoval
L. Toledo	5	Nopal	53	8	A. García
A. Orellana	6	Mirlantú	52	5	H. Yáñez
S. Vera	7	Caresse	51	6	R. San Martín
H. Pilar	8	Timba	51	13	G. Urquidi
H. Basay	9	Río Amargo	50	1	A. Sepúlveda
C. Paredes	10	Buena Mesa	50	14	E. Scala
L. Farmer	11	Que Tal	50	7	A. Vodanovic
R. Valenzuela	12	Tanguito	50	15	A. Breque
M. Araneda	13	Cho Cho San	48	10	J. Muñoz
H. Olguín	14	María Alicia	47	12	G. Cerda
S. Allende	15	Artigas	45	3	A. Vodanovic

Espadín, Nare Ed Din, Honolulu, Huemul, Cimarrón, Yelmo, Bergerac, Bufón, Prince

CARRERA "A".— A las 11.10 horas.— 1.500 metros.— Clásico IGNACIO NUNEZ.— Handicap

E. Araya	1	Llancanelo	60	2	J. Melero
J. Escobar	2	Pololo	55	1	A. Breque
R. Parodi	3	Tarrerito	54	4	G. Urquidi
F. Toro	4	Lazulita	52	3	E. Cáceres

Bachiller, Polo Sur, B. Brown, Brazza

SEPTIMA CARRERA.— A las 11.30 horas.— 1.200 metros.— Handicap.- Quinta serie

L. Toledo	1	Nahar	55	6	A. Ramírez
O. Olivares	2	El Carril	55	13	A. Valdés
M. Maturana	3	Gazpacho	55	18	J. Suárez
A. Orellana	4	Turbio	54	8	H. Yáñez
G. Retamal	5	Nurelya	53	14	E. Sepúlveda
C. Paredes	6	Timbalera	52	11	F. B. Castro
C. Ojeda	7	Senescalia	52	3	R. López
O. Castillo	8	Plumilla	51	9	P. Briones
J. Pérez	9	Visala	51	5	R. López
H. Salas	10	Roina	51	12	J. Vial
U. Gaete	11	Don Abel	50	15	H. Henríquez
L. Farmer	12	Irenita	50	4	D. Miranda
F. Gatica	13	Flamígera	48	7	M. Inda
A. Mora	14	Zurdo	48	10	R. Quiroz
L. Camus	15	Fast Lady	47	17	J. Reyes
A. Farías	16	Foque	48	2	M. Martínez
H. Basay	17	Pielago	48	1	R. Acuña
F. Suárez	18	Bolonia	47	16	S. Olivares

Nasr ed Din, Packet Tea, O. Triumph, Salerno, Terek, Meyerling, Roldán, Pistolero, Vicinity, Trianón, Ariel, Bacardi, Florete, Forest Row, Forest Row, Cap. Hook, Filibustero, Brazza

OCTAVA CARRERA.— A las 12.15 horas.— 1.200 metros.— Handicap.- Segunda serie

G. Jorquera	1	Palenque	57	15	F. León R.
E. Soto	2	Don Otto	55	2	A. Vodanovic
E. Prieto	3	Orlov	48	4	A. Vodanovic
I. Sandoval	4	Segundita	54	11	A. Valenzuela
C. Ojeda	5	Auxerre	53	10	J. Castro R.
M. Reyes	6	Don Eduardo	53	7	F. Inda
L. Fuentes	7	Mondesir	52	3	A. Bulleid
A. Mora	8	Blue Honey	51	13	S. Micelli
H. Pilar	9	Ayacucho	51	8	A. Amaro
H. Obregón	10	Peter Tom	50	5	R. Méndez
F. Guzmán	11	Otomano	49	14	A. García
H. Basay	12	Mayita	48	1	A. Petit
L. Camus	13	Otoño	48	9	A. Petit
H. Olguín	14	Siete Lunas	48	6	J. Muñoz
S. Allende	15	Sorrelito	47	12	O. Jara
J. Sandoval	16	Bombat Duck	46	17	E. Becar
F. Gatica	17	Retorno	46	18	H. Cisternas
L. Gutiérrez	18	Mi Viejo	45	16	E. Maggi

West Prince, Siracusano, Orégano, Figaro, Madara, All Talk, Holmbush, Welsh Honey, Hipo, Bergerac, Orégano, Copete, Orégano, Mort. Cross, Country Life, Bergerac, Roi D'Atout, G. Triumph

NOVENA CARRERA.— A las 13 horas.— 1.200 metros.— Handicap.— Cuarta serie

F. Guzmán	1	Fumarola	58	15	A. Sepúlveda
C. Ojeda	2	Oldsmobile	55	12	T. Herrera
J. González	3	Carmina	54	16	A. Vodanovic
L. Toledo	4	Contulmo	54	5	M. Viballos
L. Cataldo	5	Jambalaya	53	9	F. Fuentes
C. Giraldes	6	Locomotora	53	7	J. Quinteros
A. Orellana	7	Río Suble	53	17	R. Niños
R. Montoya	8	Auroncio	52	6	J. Medina
G. Retamal	9	El Huasito	52	18	O. López
E. Frías	10	Roccaviva	51	2	E. Becar
J. Pérez	11	Nachito	51	10	A. Sepúlveda
J. Barrios	12	West Cross	50	13	J. Troya
S. Allende	13	Ministerio	50	14	A. Ramírez
A. Farías	14	Historic	49	3	M. Martínez
C. Paredes	15	Muera Pollo	49	4	R. López
U. Gaete	16	Barú	49	1	F. León
L. Camus	17	Soda	49	8	J. Suárez
H. Olguín	18	Golden Fire	48	11	A. Petit

Figaro, Iturbide, Afghan, Carnaval, Taranto, Niños, All Talk, Trafalgar, Packet Tea, T. Crown, West Prince, Roldán, Bayard, T. Crown, Bloque, Bayard, Florete, G. Triumph

DECIMA CARRERA.— A las 12.45 horas.— 1.200 metros.— Handicap.- Tercera serie

H. Salas	1	Basquaise	56	14	J. Vial
H. Pilar	2	Fragor	56	8	J. Melero
E. Salas	3	Mar Crown	56	2	V. Romero
J. González	4	Frosia	55	7	A. Vodanovic
L. Cataldo	5	Más Respeto	55	3	F. Valderrama
H. Galaz	6	Quemada	54	12	O. Becerra
C. Godoy	7	Chismo

INFORMACIONES COMERCIALES

PROPORCIONADAS POR JARAS Y SOTTA Y CIA., CORREDORES DE LA BOLSA DE COMERCIO. - NUEVA YORK 61 FONOS 82995 - 98 - CASILLA 1610

El Mercado de Valores

Movido y con sus precios sostenidos, estuvo el Mercado Bursátil durante el día de ayer.

Los mejores conformes se obtuvieron en Banco de Chile, Gente Grande, Tierra del Fuego, Iquique, Colorantes, Copec, Farmo Química, Papeles y Cartones, Vapores y Fensa.

Se transaron 16.900 pesos oro; 7.578.300 en bonos, y 684.408 acciones.

Hubó 38 alzas y 18 bajas.

Al cierre, el Mercado quedó con tendencia sostenida.

Desarrollo de las operaciones

3.000 Oro, 24.300
1.000 Oro, 24.300 OD
300 Oro, 24.300
700 Oro, 24.300 OD
5.000 Oro, 24.300 OD
1.000 Oro, 24.300 OD
800 Oro, 24.300
2.000 Oro, 24.250
8.500.000 Deuda Interna 7-1, 84 OD
402.000 Caja 6 3/4, 83
1.000.000 Caja 6 3/4, 84
155.000 Nitrato, Chile 6-1, 46
2.535.000 Bco. del Estado 18-8, 75
2.000.000 Bco. del Estado 18-8, 75 OD
200 Deb. Tarapacá Ch. N., 380
2.000 Deb. Tarapacá G. A., 400
224 Bco. de Chile, 4.820
42 Bco. de Chile, 4.830
300 Bco. de Chile, 4.820
20 Bco. de Chile, 4.820 OD
2.109 Bco. Español, 300
100 Bco. Sud Americano, 420
800 Bco. Sud Am., 420 OD
800 Antaquilcha, 88
80.000 Aucanquilcha, 90
9.000 Condoriaco, 13 1/2
100 Oruro, 740
9.000 Presidenta, 18
1.000 Schwager, 345
400 Tamaya, 105 OD
7.200 Tamaya, 106
100 Totoral, 350
700 Coloura, 183
12.000 Gente Grande, 681
200 T. del Fuego, 810
2.000 T. del Fuego, 805
2.000 T. del Fuego, 808
800 T. del Fuego, 810
3.500 Iquique Port., 290
7.000 Iquique Port., 295
7.300 Iquique Port., 300
200 Iquique, 290
500 Iquique, 292
2.500 Tarapacá, 170
5.000 Caupolicán, 14
3.000 Caupolicán, 14 1/4
2.000 Caupolicán, 14
1.000 Fiap, 49
23.000 Sedylan, 21
6.200 Tej. El Salto, 25
290 Vestex, 225
8.000 Agencias Graham, 51
4.000 Bima, 74
131 Bima, lotes, 68
2.600 Bima, 74
700 C. Melón, 393
61 C. Melón, 385
2.700 C. Melón, 393
500 Cervecerías, 911
500 Cervecerías, 911
200 Cervecerías, 918
33 Cervecerías, 910
1.050 Colorantes, 920
18.000 Colorantes, 49
3.000 Colorantes, 49 1/2
32.500 Cia. Industrial, 40
300 Copec, 114
8.200 Copec, 115
72 Copec, 110
3.000 Copec, sep. 3, 118
10.400 Copec, sep. 23, 120
126 Copec, lotes, 118
100 Copec, 115
3.000 Copec, sep. 23, 120
1.000 Electromet, 16
100 Elect. Industrial, 56
200 Elect. Industrial, 55
26.000 Farmo Química, 35
4.500 Farmo Química, 35 1/4
16.500 Farmo Química, 35 1/2
7.000 Gas de Concepción, 40
1.100 Gas de Stgo., 67
500 Industrias Bellavista, 91
10.334 Interamericana, 35
7.000 Interocéanica, 45
10.000 Muelles, 13 1/2
800 Navieras Arauco, 72
400 Pap. y Cartones, 475
800 Pap. y Cart., sep. 2, 480
1.200 Pap. y Cartones, 475
2.300 Pap. y Cartones, 476
1.000 Pap. y Cartones, 478
2.000 Pap. y Cartones, 480
1.000 Pap. y Cartones, 480 OD
1.000 Pap. y Cartones, 480
1.200 Pap. y Cart., sep. 2, 480
1.600 Pap. y Cartones, 480
2.600 Pap. y Cart., sep. 23, 480
6.100 Pap. y Cartones, 480
2.000 Pap. y Cart., sep. 23, 490
1.000 Pap. y Cartones, 492
8.600 Pizarreño, 87
200 Ref. de Viña, 220
3.000 Renta Urbana, 210
8.500 Renta Urbana, 212
100 Renta Urbana, lotes, 211
1.000 Sonavela, 34
10 Soprole B, 2.500
10 Soprole B, 2.000 OD
10 Soprole B, 2.000
800 Tabacos, 117
400 Tattersall, 148
226 Tattersall, lotes, 143
800 Teléfonos, 73
1.200 Teléfonos, 74
2.139 Vapores, 500
3.500 Vapores, 505
1.900 Vapores, 510
2.000 Vapores, sep. 23, 520
4.000 Vapores, 515
1.000 Vapores, sep. 23, 525
700 Vapores, sep. 23, 530
1.000 Vapores, sep. 23, 528
2.000 Vapores, 518
1.000 Vapores, sep. 23, 530
1.000 Cic, 95
1.000 Envases, 16
7.400 Fensa, 15 1/2
2.000 Envases, 15 1/2 OD
11.000 Fensa, 15 1/2
2.000 Indac, 37
10.000 Indura, 14
1.600 Madeco, 81
160 Madeco, lotes, 79
7.305.83 Dollars O. I. C., 1.100
2.800 Oro, 24.250
9.000 Deuda Interna 7-1, 84
25.000 Caja 6 3/4, año 1944, 56
100 Deb. Tocopilla B, 1.108 OD
5 Bco. Central, 20.300
300 Bco. de Chile, 4.820 OD
200 Bco. de Chile, 4.830
87 Bco. de Chile, 4.820
3 Bco. de Chile, 4.900
200 Bco. de Chile, 4.830
100 Bco. de Chile, 4.850
500 Bco. Español, 300 OD
1.900 Bco. Español, 300
2.000 Aucanquilcha, 90
3.000 Carahue, 3 1/2
20.000 Condoriaco, 13 1/2
3.000 Disputada, 280
1.000 Lota, 108
1.200 Lota, 106
1.000 Lota, 105
2.000 Lota, 103
300 Ocuri, 550 OD
200 Ocuri, 550
4.000 Presidenta, 18
2.000 Punta de Lobos, 83 1/2
2.200 Tamaya, 107
200 Rupanco, 1.070
100 T. del Fuego, 810
11.000 T. del Fuego, 815
1.000 T. del Fuego, sep. 23, 830
1.000 T. del Fuego, 820
2.000 Lautaro, 805
500 Lautaro, 806
500 Iquique, 300
1.000 Iquique Port., 306
10.000 Caupolicán, 14
3.000 Rayonhil, 16
2.000 Rayonhil, 16 1/4
20.850 Sedylan, 22
40.000 Sedylan, 22 1/2
100 Yarur, ex div., 217
3.000 Bima, 74
1.000 C. Melón, 397
8.000 Colorantes, 49
17.000 Colorantes, sep. 23, 80
8.300 Cia. Industrial, 46
2.000 Copec, 116
600 Copec, 117
200 Cristalerías, 42
800 Cristalerías, 43
7.100 Elect. Industrial, 56
11.000 Elect. Industrial, 55
1.000 Electromet, 16
6.700 Farmo Química, 35 1/2
10.000 Farmo Química, 36
794 Gas de Stgo., 67
200 Industrias Bellavista, 91
2.000 Insa, 380
99 Interamericana, 33
4.000 Interocéanica, 45
3.000 Loza de Penco, 47
8.000 Muelles, 13 1/2
700 Pap. y Cartones, 482
2.000 Pap. y Cart., sep. 23, 485
500 Pap. y Cart., sep. 2, 485
100 Pap. y Cart., lotes, 485
3.100 Pap. y Cartones, 483
500 Pap. y Cartones, 483
3.000 Pap. y Cartones, 485
800 Pap. y Cart., sep. 23, 495
200 Pap. y Cart., sep. 23, 500
1.000 Pap. y Cartones, 490
900 Renta Urbana, 211
4.700 Renta Urbana, 212
7 Soprole B, 2.000
111 Tattersall, 148
1.900 Tattersall, 150
3.000 Tattersall, sep. 23, 160
1.000 Tattersall, 156 OD
500 Vapores, sep. 23, 530
5.525 Vapores, 520
1.000 Vapores, 523
200 Vidrios Planos, 15
900 Cic, 95
5.000 Cobre Cerrillos, 24
37.000 Fensa, 16
50 Fensa, 15 1/2 OD
1.000 Fensa, 16
3.000 Envases, 15 1/2
600 Envases, 15
2.000 Indac, 38
334 Indac, 37
5.600 Madeco, 80
200 Mademas, 68

PRECIOS AL CIERRE

	Agosto 20	Agosto 21		Fluct.
ORO-PESICO	24.300	24.250	t	—50
BONOS FISCALES				
Deuda Interna, 7-1	84	84	c	
Garantía, 7-1	84	84	c	
Paviment., 7-1	84	84	c	
BONOS HIPOTECARIOS				
Caja 6%	53	54	t	+1
Hip. Chile 6-1	46	46	t	
Hip. Chile, 18-8	75	75	c	
Banco Estado, 10-8	75	75	t	
BONOS INDUSTRIALES				
Deb. Tocopilla	1.108	1.108	t	
BONOS SALITREROS				
Tarapacá G.A	400	400	t	
Tarapacá ChA	450	450	n	
Tarapacá ChN	380	380	v	
Tarapacá GN	370	370	n	
BANCARIAS				
Central	19.600	20.200	t	+600
Concepción	160	160	c	
Crédito	200	200	c	
Chile	4.820	4.850	v	+30
Edwards	500	500	n	
Español	300	300	c	
Hipotecario	720	740	c	+20
Israelita	170	170	c	
Italiano	145	145	n	
Osorno	183	185	c	+2
Sud Americano	425	420	v	—5
Talca	300	300	n	
MINERAS				
Andacollo	3	3	v	
Aucanquilcha	87	90	v	+3
Carahue	3½	3½	t	
Carmen	3⅞	3⅞	n	
Condoriaco	13½	13½	t	
Chañaral	9	9	v	
Disputada	280	280	c	
Huasnillos	14½	14½	n	
Lota	110	103	t	—7
Manganeses	2.800	2.800	n	
Ocuri	550	550	v	
Oploca	375	375	c	
Oruro	740	740	c	
Presidenta	17	18	t	+1
Punta de Lobos	82½	82½	t	
Schwager	343	345	t	+2
Tamaya	105	107	t	+2
Totoral	350	350	t	
AGRICOLAS Y GANADERAS				
Aisén	6.300	6.300	n	
Coloura	183	183	t	
Copihue	54	54	n	
Gente Grande	680	680	t	
Laguna Blanca	2.680	2.680	n	
Rupanco	1.060	1.070	t	+10
Tierra del Fuego	810	820	v	+10
Viña Concha y Toro	145	145	c	
SALITRERAS				
Anglo Lautaro "C"	805	806	t	+1
Iquique	285	305	c	+20
Tarapacá	185	170	t	—15
TEXTILES				
Caupolicán	14½	14	t	—½
Chatex	25	25	c	
Chiteco	85	85	n	
Divesa	12	12	t	
Fiap	48	49	t	+1
Paños Bellavista	66	67	c	+1
Paños Concepción	20	20	c	
Paños de Tomé	72	72	n	
Rayonhil "A"	16	15¼	c	+¼
Sedylan	21	22½	c	+1½
Sumar	185	185	c	
Tejidos El Salto	25½	25	c	—½
Textil Progreso	23	23	n	
Textil Viña	26	26	c	
Vestex	220	225	c	+5
Yarur X. D.	225	217	t	
INDUSTRIALES Y VARIAS				
Agencias Graham	50	51	t	+1
Arrocera Ega	100¾	100¾	n	
Bima	74	74	t	
Carozzi	88	88	n	
Cemento Melón	395	400	c	+7
Cervecerías	905	920	c	+15
Codina	800	800	c	
Coia	70	70	v	
Colorantes	49	50	p	+1
Cia. Industrial	47	46	t	—1
Copec	113	117	t	+4
Cristalerías	41	43	v	+2
Elect. Industrial	56	55	c	—1
Electromet	16	16	t	
Est. Educacionales	103	103	n	
Farmo Química	34	36	t	+2
Fertilizantes	52	54	c	+2
Fósforos	127	127	c	
Gas de Santiago	67	67	t	
Ind. Bellavista	96	91	v	—5
Industrias Varias	64	64	c	
Insa	285	280	t	—5
Interamericana	35	35	c	
Interocéanica	45	45	t	
La Rural	115	115	n	
Loza de Penco	46	47	t	+1
Lucchetti	40	40	c	
Marinetti	80	80	c	
Molino El Globo	80	80	n	
Muelles	13¼	13½	c	+¼
Naviera Arauco	73	72	c	—1
Pap. y Cartones	476	490	c	+14
Pesquera Iquique	16½	16	v	—½
Pizarreño	58	57	t	—1
Polpaico	135	135	n	
Refractarios	40	40	n	
Refinería de Viña	220	220	t	
Renta Urbana	208	212	t	+4
Saavedra Benard	185	185	n	
Sanitas	55	55	n	
Socompa	20	20	c	
Sogeco	55	56	c	+1
Sonavela	34	34	t	
Soprole "B"	2.500	2.000	v	—500
Tabacos	117	117	t	
Tattersall	148	159	t	+11
Teléfonos	71	74	t	+3
Universo	21	21	c	
Vapores	500	523	t	+23
Vidrios Planos	150	150	t	
Volcán	72	72	c	
Zig-Zag	40	40	n	
METALURGICAS				
Cic	94	95	t	+1
Cobre Cerrillos	23½	24	t	+½
Electro Met.	100	100	n	
Envases	16	15	c	—1
Fensa	15¾	16	c	+¼
Indac	37	38	c	+1
Indura	15	14	t	—1
Madeco	82	81	c	—1
Mademas	69	68	t	—1
Mec. Industrial	40	40	v	
SEGUROS				
Araucanía	340	340	n	
Ch. Cons. Vida	380	380	n	
Germania	340	340	n	
Marítima	95	95	c	
Lloyd de Chile "B"	11	11	c	

Cambio Libre

Moneda	Comprador	Vendedor
Dólar cheque	1.102.—	1.108.—
Dólar billete	1.109.—	1.118.—
Nacional billete	24.30	24.90
Soles peruanos	44.30	46.30
Bolivianos	0.09	0.15
Uruguayos	156.—	160.—
Cruzeiros	7.80	8.40
Libras est.	3.055.—	3.093.—
Francos suizos	257.—	259.50
Liras		1.80
Francos franc.		2.65
Pesetas		21.60
Marcos	262.—	266.—

COBRE EN LONDRES

PRIMERA RUEDA

£ por toneladas largas

Disponible: £ 207.10.00, comprador.
£ 207.15.00, vendedor.
Fluctuación: £ 0.10.00, alza.
A 90 días: £ 207.10.00, comprador.
£ 207.15.00, vendedor.
Fluctuación: £ 0.05.00, alza.
Tendencia: Muy sostenida.
Ventas: 525 toneladas largas.

SEGUNDA RUEDA

Disponible: £ 207.10.00, comprador.
£ 207.15.00, vendedor.
Fluctuación: No varió.
A 90 días: £ 207.10.00, comprador.
£ 207.15.00, vendedor.
Fluctuación No varió.
Tendencia: Sostenida, calmada.
Ventas: 225, toneladas largas.

BOLSA DE N. YORK

NUEVA YORK, 21.— (UPI).— Las acciones subieron y aumentó el volumen de transacciones en la sesión de hoy de la Bolsa de Valores.

Cada vez que se presentó alguna incertidumbre, algo ocurrió que ayudó al alza. Las noticias fueron en general favorables durante el día, aunque hubo un momento de vacilación cuando la Cámara de Representantes demoró su pronunciamiento sobre el proyecto de subsidio a la minería.

Los papeles de petróleo subieron de fracción a más de un punto. Los de cobre, generon en forma similar. Hubo buen mercado para aceros y automotores. Los químicos y de droga subieron hacia el cierre. Las acciones ferroviarias estuvieron firmes, con ganancias de hasta más de un punto. Una larga lista de especiales subieron de uno a dos puntos.

Los títulos estuvieron en alza irregular, y los del Gobierno norteamericano bajaron de 1/16 a 5/16.

En Chicago, los futuros de granos estuvieron relativamente sostenidos. Los futuros de algodón terminaron con alza de 35 centavos a baja de 15 centavos de dólar por fardo en Nueva York, y con alza de 10 a baja de 10 centavos en Nueva Orleans.

Ventas: 2.500.000 acciones; títulos, 4.760.000 dólares.

Bolsa de Valparaíso

Precios al Cierre proporcionados por Jaras y Sotta, Prat 639, Fono 4917, Casilla 163-V

PRECIOS DE CIERRE, A LAS 13 HORAS.

Oro, 24.400 t.
Caja 6 3/4, 50 v.
Valpso. 6-1, 43 c.
Chile, 4.900 v.
Español, 303 t.
Hip. Chile, 720 c.
Hip. Valpso. 160 c
Israelita, 170 c.
Italiano, 142 c.
Sud Americano, 425
Andacollo, 2 1/4 c.
Presidenta, 18 c.
Lobos, 82 px.
Tamaya, 105 c.
Lota, 104 c.
Schwager, 336 c.
Ast. Habas, 113 c.
Envases, 15 1/2 c.
Fensa, 15 1/2 c.
Indesa, 11 c.
Madeco, 86 c. px.
Arauco, 72 v.
Interocéánica, 45 v.
Muelles, 13 1/4 c.
Vapores, 515 c.
Agencias G., 50 1/2 t.
Carozzi, 89 v.
Cem. Melón, 396 c.
Cer. Unidas, 915 c.
Codina, 850 c.
Coia, 66 v.
Copec, 115 v.
Electronet, 17 c.
Farmo Química, 37 c. px.
Fertilizantes, 55 c.
Gas Antof., 55 t.
Gas. Valpso. 546 c.
Im. Universo, 20 t.
Industrial, 46 1/2 c.
Ind. Varias, 65 t.
Mc ay (xxx), 90 n.
Luchetti, 42 c.
Papel y C., 482, Perlina, 48 t.
Pesquera, 15 1/2 v.
Pizarreño, 56 1/2 t.
Ref. Viña, 227 c.
Seavedra B., 185 c.
Soprole, 2.515 t.
Tabacos, 115 c.
Vidrios, 158 c.
Teléfonos, 75 c.
Zig-Zag, 51 c.
Bellavista, 66 c.
Caupolicán, 13 1/2 c
Rayonhil, 16 v.
Tex. Viña, 28 c.
Vestex, 220 c.
Colcura, 134 v.
Frutera, 900 c.
Fuego, 815 c.
Gte. Gde., 680 v.
Araucánia, 340 c.
Ch. Cons. Vida, 381 c.
Marítima, 97 c.
Territorial, 500 c.
Transandina, 146 c.
Vasconia, 400 c.
Anglo L., 825 c. px.
Iquique, 300 c. px.
Iquique Port., 300 c.

REMATE DE HOY

Ayer se remataron los siguientes valores:

27 Colorantes, 49
600 Andacollo, 3
4 Divesa, 13
1 Divesa, 12
1 Sofruco, 20
3 Vestex, 200
1 Arrocera Ega, 85
4 Teléfonos, 73
150 Elect. Pref., 115
21 Pichos de Tomé, 5
35 Renta Urbana, 206
723 Condoriaco, 13
38 Carozzi, 78
5 Estadio Español, 7.200
5 Estadio Español, 7.100
31.000 Hipoteo Chile 6-1, 1936, 46 1/2
38 Lota, 106
8 Madeco, 82
36 Industrias Bellavista, 76
8 Industrias Bellavista, 86
18 Vapores, 487
58 Copec, 114
53 Vapores, 495

Sociedades Anónimas

SEGUROS LA LIBERTAD: agosto 25 a agosto 28; neto $ 1 junta ordinaria agosto 28 por memoria y balance.

LA RURAL: agosto 25 a agosto 29; neto $ 4.10 agosto 30 neto, sus oficinas y juntas ordinaria y extraordinaria agosto 29 por memoria, balance y reforma de estatutos.

INDUSTRIAL DE LOS ANDES: agosto 26 a agosto 31; neto $ 1.00 septiembre 1.o en sus oficinas.

SEGUROS LA CATALANA: agosto 23 a agosto 28; neto $ 1 junta ordinaria agosto 29 por memoria y balance.

VAPORES: agosto 20 a septiembre 12; neto $ 15 septiembre 12 Banco Sud Americano, capital 2.000.000 de acc. 185.5 junta ordinaria septiembre 12 por memoria y balance.

YESTEX: agosto 23 a agosto 31; neto $ 5 septiembre 2 en Banco de Chile.

GENTE GRANDE: agosto 31 a septiembre 5; neto $ 20 septiembre 6 en Banco de Chile.

ELECTRICIDAD INDUSTRIAL: septiembre 1.o a septiembre 15; neto $ 1.64 septiembre 25 en Banco de Chile.

SALI HOCHSCHILD: agosto 25 a agosto 26; junta ordinaria agosto 26 por memoria y balance.

CICOMA: agosto 22 a agosto 29; junta ordinaria agosto 29 por memoria y balance.

ZIG-ZAG: agosto 25 a agosto 30; junta ordinaria agosto 30 por memoria y balance.

SEGUROS COLON: agosto 22 a agosto 29; junta ordinaria agosto 29 por memoria y balance.

CODINA: agosto 23 a agosto 29; junta extraordinaria agosto 29 por aumento de capital.

UNIVERSO: agosto 25 a agosto 30; junta ordinaria agosto 30 por memoria y balance.

ELECTRO METALURGICA: agosto 26 a agosto 30; junta ordinaria agosto 30 por memoria y balance.

INGELSAC: agosto 27 a agosto 30; junta extraordinaria agosto 30 por aumento de capital.

PUNTA DE LOBOS: agosto 29 a septiembre 5; junta extraordinaria septiembre 5, tratar aumento de capital.

MANGANESOS DE ATACAMA: septiembre 1.o a septiembre 8; junta ordinaria septiembre 8 por memoria y balance.

PAÑOS DE TOMÉ: agosto 29 a septiembre 12; junta ordinaria septiembre 12 por memoria y balance.

AVISOS ECONOMICOS CLASIFICADOS

6) ALHAJAS, JOYAS

¡NOVIOS! Para argollas, Fábrica Sautin, Nueva York 68. (6) H|O C.

13) ARTICULOS p. HOGAR

15.000, COLCHON lana, relleno a la vista del cliente; cotíes para colchones, sommiares en todos los tipos y medidas. Hechuras a domicilio. Galvez 1557, fono 81388. (13) H|O P.

18) ARRIENDOS OFRECEN

ARRIENDO espléndido departamento, personas trabajen fuera. Avenida España 427. (18) 26-8 P.

24) AVES Y PAJAROS

CANARIOS flauta, rojos, verdes, anaranjados. Avda. Portales 3185. (24) 7-9 P.

30) CITACIONES VARIAS

SOCIEDAD COOPERATIVA DE CONSUMOS "UNION DE LOS TIPOGRAFOS LTDA.".— Decreto supremo número 543.— Citación.— De acuerdo a lo establecido en los estatutos, se cita a junta general de socios para el domingo 24 de agosto de 1958, a las 10 horas, en primera citación, y a las 10.30 en segunda citación, en Avenida Vicuña Mackenna 207. Tabla: Memoria anual; aprobación del balance e inventario; cambio parcial del Consejo; asuntos varios.— El Consejo. (30) 23-8 P.

CUERPO DE BOMBEROS DE ÑUÑOA.— Segunda Compañía.— "La Vida por la Humanidad".— Cito a la Compañía a ejercicio para el viernes 22 del presente, a las 23 horas. Tenida: uniforme de trabajo. Punto de reunión: el cuartel.— El ayudante. (30) 22-8 K.

CITACION.— CASA DEGLI ITALIANI "Vittorio Montiglio". Citase a junta general ordinaria de socios para el jueves 28 corr., a las 18 horas, en primera citación, en las oficinas de la Escuela Italiana, Agustinas 571, con el siguiente orden del día: a) Relación moral; b) Aprobación balance 1957-58; c) Asuntos varios; d) Elección directorio de 1958-59. En conformidad de los estatutos, si a la hora indicada no estuviera presente el quorum requerido, la junta se llevará a efecto una hora después, con cualquier número de socios presentes. Santiago, 21 agosto 1958. El presidente. (30) 23-8 P.

CITACION.— LA CAMARA DE COMERCIO Minorista de Chile, en conformidad al art. 13 de sus estatutos, cita a sus socios a junta general ordinaria para el día 1.o de septiembre del año en curso, a las 19 horas, en su local social provisorio, de Av. Irarrázaval N.o 3313. Tabla: Memoria del presidente, don Modesto Ardo Ortiz. Cuenta de tesorería y Cuenta del Fiscal, abogado don Fernando Silva Bravo. El directorio. (30) 23-8 P.

30) CITACIONES VARIAS

SOCIEDAD COOPERATIVA DE HUEROS y Jardines Familiares "Jorge Meléndez E. Limitada". Se han reformado los estatutos sociales de esta Sociedad Cooperativa de Huertos y Jardines Familiares, que tiene su domicilio legal en la provincia de Santiago y sus oficinas en la ciudad de Santiago, calle Ahumada N.o 312, en las siguientes disposiciones principales: 1.o Se cambia el nombre de "Jorge Meléndez E. Ltda." a "Vicente Pérez Rosales Ltda."; 2.o Se aumenta el capital social de $ 68.600 a $ 686.000, divididos en 347 acciones de $ 2.000 cada una. El Consejo de Administración está integrado por los siguientes socios: señorita Ema Lanz (presidenta), señor René Arratia (vicepresidente), señorita Amanda Núñez (secretaria), señor Oscar Fernández (prosecretario), y consejeros, señores Eduardo Flores, Gilberto Urquizar y Luis Caviedes. Consejeros suplentes, señorita Inés Muñoz; señores Memo Castelli y Romualdo Tapia. Junta de vigilancia, señores Rogelio Urcullú, Roberto Medina y Alejandro González, en propiedad, y suplentes, los señores Rodolfo Becerra y Adolfo Boselli. Gerente, señor Arturo Murillo. El Consejo de Administración. Santiago, 21 de agosto de 1958. (30) 23-8 P.

33) COLEGIOS, INSTRUCCION

ESCRITURA máquina, taquigrafía, redacción, ortografía, secretarias taquigrafas, dactilógrafas, cursos diurnos, vespertinos. Instituto de Contabilidad, fundado 1922, Santo Domingo 1030. (33) 23-8 P.

MODAS, corte y confección. Cursos rápidos. Profesora especialista. Alumnas confeccionan trajes primer mes. Clases diurnas, nocturnas. Diplomas válidos. Academia Nacional Corte y Confección. Rosas 1353. (33) H|O C.

"ESCUELA PELUQUERIA", Catedral 1257. Cursos económicos. Diplomas. (33) 23-8 P.

DIAZ GASCOGNE, Escuelas Politécnicas profesionales. Cursos duración 1 1/2 mes; matrícula abierta, contabilidad, taquigrafía, recuperación escolar, modas, corte, confección, moda infantil, cortador sastre, tejidos máquina, peluquería completa, señoras, caballeros, niños. Enseñanza rápida, práctica, individual. Diplomas profesionales. Internado femenino: señoritas provincias. Establecimiento de prestigio reconocido oficialmente Supremo Gobierno, fundado 1914. Unica dirección, Monjitas 341, fono 36856. (33) 29-8 C.

"INSTITUTO Moderno", trasladó: Compañía 3167, esquina Chacabuco. Excelentes, baratísimos cursos: moda, sastrería, peluquería, dactilografía. (33) 23-8 P.

PREPARACION rápida oficinistas, taquígrafos, comedores. Instituto "Alonso Figueroa", Catedral 1257. (33) 23-8 P.

33) COLEGIOS INSTRUCCION

CURSOS rápidos dactilografía, 15 días, un mes, taquigrafía, redacción comercial, ortografía. Puente 876, 4.o piso. (33) 29-8 P.

INSTITUTO Comercial Femenino San Antonio 79. Enseñanza individual. Solamente para señoritas. Preparamos rápidamente secretarias taquígrafas, dactilógrafas, diplomas, certificados competencia. (33) 5-9 P.

INSTITUTO Femenino, San Antonio 79. Modas, sistema Camps, moda infantil, camisas hombre. Autorizado Supremo Gobierno. Cursos rápidos, enseñanza individual. Diplomas válidos. Reconocido prestigio. (33) 5-9 P.

36) CONSEJOS UTILES

CONSULTORIO sentimental. Discreción y éxito seguro a sus problemas. Consulta psicóloga extranjera, de 10-13 y de 14-20 horas. Huérfanos 2335-B. (36) H|6 C.

PUERTAS y ventanas, surtido completo en standard. Hacemos persianas de medida. Fábrica Record, San Diego 143. (37) H|O C.

42) DOCUMENTOS EXTRAVIADOS

HABIENDOSE extraviado los títulos N.o 1177, por 300 acciones; N.o 2137, por 1.000 acciones; N.o 3170, por 500 acciones, y 5754, por 772 acciones del Banco de Crédito e Inversiones, a nombre de don Abraham Diuana Yaquich, quedan nulos, por haberse dado el aviso correspondiente.— Santiago, 19 de agosto de 1958. (43) 22-8 P.

HABIENDOSE extraviado talonario cheque D. D. N.o 4172611 al 625, Banco Italiano, quedan nulos. (42) 22-8 P.

HABIENDOSE extraviado los libros de contabilidad y documentación de la fábrica de tejidos "Tortex", se gratificará a quien los devuelva a calle Humberto Trucco N.o 33-A. (42) 22-8 P.

HABIENDOSE extraviado libreto de cheques serie A-1, N.os 1688841-50, del Banco Nacional del Trabajo, quedan nulos, por haberse dado el aviso correspondiente. (42) 23-8 C.

HABIENDOSE extraviado libreta número 811.951, del Banco del Estado, perteneciente a Rosa Osorio de Rodríguez, queda nula, por haberse dado aviso. (42) 23-8 P.

HABIENDOSE extraviado libreta N.o 378267, de la Caja Nacional de Ahorros, perteneciente a Nelly Riquelme Acevedo, queda nula por haberse dado aviso. (42) 24-8 P.

HABIENDOSE extraviado talonario cheque DD N.o 889826 al 850, Banco Italiano, quedan nulos. (42) 24-8 P.

HABIENDOSE extraviado libreta N.o 802274, de la Caja Nacional de Ahorros, perteneciente a María Aravena Allende, queda nula por haberse dado aviso. (42) 24-8 P.

HABIENDOSE extraviado cheque Banco Sud Americano, cuenta número 10049, serie 6701241, queda nulo, por haberse dado aviso correspondiente. (42) 24-8 P.

45) FOTOGRAFIA, OPTICA

CINE sonoro en su hogar. Presupuestos, fono 80768. San Diego 1365. (45) 1.o-9 P.

55) JUDICIALES y LEGALES

PRIMER JUZGADO CIVIL, RESOLUCIÓN dieciocho agosto presente año, concedió posesión efectiva herencia intestada Francisco Segundo Asencio Díaz a María Elisabeth Asencio Avilés, sin perjuicio derechos cónyuge sobreviviente, Juana Edelmira Avilés Yáñez.— El secretario. (55) 23-8 P.

PRIMER JUZGADO CIVIL MAYOR Cuantía, concedió posesión efectiva herencia intestada Eduardo Holley Ovalle a Marcela, Héctor Eduardo, Patricia, Gonzalo Holley Caces, sin perjuicio derechos cónyuge sobreviviente, Sara Caces de Holley.— Secretario. (55) 23-8 P.

QUINTO JUZGADO CIVIL MAYOR Cuantía, concedió posesión efectiva herencia intestada de Laudilio Eleazar Zúñiga Zúñiga, a María Graciela Carreño Carreño.— Secretario. (55) 23-8 P.

SEGUNDO JUZGADO CIVIL CONCEDIÓ a doña Amalia Sofía Nieipta Araya Henríquez, posesión efectiva de doña Rogelia Henríquez Acuña. (55) 23-8 P.

PRIMER JUZGADO CIVIL CONCEDIÓ posesión efectiva herencia testada Brígida Guzmán Bascuñán a Teresa Guzmán Bascuñán. Inventario solemne bienes causante practicaré secretaría Juzgado, Bandera 342, veinticinco actual, quince horas.— Secretario. (55) 23-8 P.

PRIMER JUZGADO CIVIL, RESOLUCIÓN trece agosto presente año, concedió posesión efectiva herencia intestada Erasmina Petersen Sandoval a Luis, Chitta y Beatriz Hevia Petersen.— El secretario. (55) 23-8 P.

POSESION EFECTIVA.— SEGUNDO Juzgado Civil Mayor Cuantía Santiago, concedió posesión efectiva herencia intestada de don German de la Rosa Muñoz Molina, a sus hijos legítimos, Manuel German, Silvia Sonia, Gloria del Carmen Muñoz Arce y a su hijo natural, José Luis Muñoz Urra, sin perjuicio derechos de doña Aida Rosa Arce Molina, como cónyuge sobreviviente. Tramítase en conformidad a los artículos 40 a 44 de la ley 5.427.— El secretario. (55) 23-8 K.

JUDICIALMENTE, SIN NINGUN GASTO para el cliente, cobramos exclusivamente cheques con o sin protesto, abogado especialista. Oficina Mendoza, Bandera 140-F, al fondo, 5.o piso, oficina 8. Fono 87898. (55) 25-8 P.

55) JUDICIALES y LEGALES

QUINTO JUZGADO CIVIL MAYOR Cuantía, concedió posesión efectiva herencia intestada de Armando Montes Vicuña a Armando y Raúl Pablo del Sagrado Corazón Montes Montes, sin perjuicio derechos cónyuge, Elena Montes Velasco. Inventario solemne practicaré 23 actual, 10 horas.— Secretario. (55) 22-8 P.

SEGUNDO JUZGADO CIVIL CONCEDIÓ a Carmen y Alfonso Riquelme Astorga, posesión efectiva de don Alfonso Riquelme Ortiz, sin perjuicio derechos cónyuge sobreviviente, doña Laura Astorga Trivino. Inventario solemne practicaré mi oficina, el veinticinco actual, quince horas.— Secretaría. (55) 22-8 P.

JUZGADO CIVIL SAN MIGUEL CONCEDIÓ posesión efectiva herencia intestada Luzmira Bravo Tapia, a hijo legítimo, Ivan Romualdo Pérez Bravo, sin perjuicio derechos cónyuge sobreviviente, Salvador Pereg Soto.— Secretario. (55) 22-8 P.

QUINTO JUZGADO CIVIL, RESOLUCIÓN diecinueve de julio del presente año, concedió, con beneficio de inventario, posesión efectiva herencia intestada dejada por don Romilio González González a Rebeca, Manuel y Elsa González Medina, sin perjuicio derechos cónyuge sobreviviente, doña María Ester Medina Valenzuela. (55) 22, 23 y 25-8 K.

QUINTO JUZGADO CIVIL, RESOLUCIÓN treinta y uno de julio del presente año, concedió, con beneficio de inventario, posesión efectiva herencia intestada dejada por don Honorio Segundo Araya Hernández, a su madre legítima, doña Ema Hernández Cavieres viuda de Araya. Tramitación de acuerdo a los

Opera nacional "Sayeda", de Bisquert, se canta mañana en el Teatro SATCH

Programa se complementa con festival lírico

Próspero Bisquert

La Compañía Nacional de Arte Escénico Musical, ha programado para mañana una función extraordinaria fuera de abono con la reposición de la inspirada página lírica del compositor nacional Próspero Bisquert, que lleva por título "Sayeda", ópera que tendrá un selecto cuadro de protagonistas y en la cual tiene especial lucimiento el ballet que dirige el prestigioso maestro coreógrafo Octavio Cintolesi con su primer bailarín Janos Bachera.

El programa será complementado con un festival lírico en el cual tomarán parte las principales figuras del elenco de ópera: Victoria Espinosa, Nora López, Hernán Pelayo, Mario Pacífico, Mariano de la Maza y otros cantantes.

Para el domingo se reprisará la romántica ópera de Puccini, "La Bohème", y para el martes en última del abono se anuncia "La fuerza del destino", de Verdi.

GUIA DEL ESPECTADOR

TEATROS

ANTONIO VARAS.— V. a las 19 El Diario de Ana Frank.

CAMILO HENRIQUEZ.— Esta sera Trini.

CAPITOLICIAN.— N.: Boxeo profesional: Roberto Lobos contra Arturo Rojas.

CERVIÑO. — Cía. de Revistas Bim Bam Bum.

CHILE.— Cía. de Revistas Bim Bam Bum.

CONTINENTAL. — Cía. de Revistas Bim Bam Bum.

GRAN AVENIDA. — Cía. de Revistas Bim Bam Bum.

IMPERIO.— Cía. de Revistas Bim Bam Bum.

MARU.— El hombre del siglo.

OPERA.— Cía. de Revistas Bim Bam Bum.

PRINCESA.— Cía. de Revistas Bim Bam Bum.

PETIT REX.— ¿Conoce usted la vía láctea?

SATCH.— Cía. Lírica Nacional: Sayeda.

TALIA.— Matrimonio para tres.

CINES

ALAMEDA.— R.: Campeonato de Fútbol 1958, El alba del gran día.

ALCAZAR.— R.: Y Dios creó a la mujer, Canción inolvidable.

ALMAGRO.— R.: Tres mosqueteros y medio, Tropicana.

ALHAMBRA.— R.: Mozart y O Rosa o muerte.

AUDITORIUM. — R.: La Cenicienta en París, Noticiarios.

AMERICA. — R.: Jesse James contra los Dalton, Artistas y modelos, Orgullo contra orgullo.

ANDES.— R.: Baluarte montañés, Gigante, Agregados y Dibujos.

APOLO.— R.: Virginidad, El hal de rojo.

ARTOR.— M., V. y N.: Noche fría y febril, Noticiarios.

AVENIDA MATTA.— R.: Buenos días, mi tierra querida, Cabalgata de circo, La pervertida.

BANDERA.— M., V. y N.: Las mil noches de Susana, Noticiarios.

BALMACEDA.— V. y N.: Cía. de Moya Grau, Una limosna en sus manos.

BARUEDANO.— R.: El hombre de brazo de oro y Emboscada mortal.

BLANCO ENCALADA.— R.: Buenos días, mi tierra querida, Cabalgata de circo, Un rincón cerca del cielo.

BRASIL.— R.: Mujer sin destino, Los árboles mueren de pie, Cita con el destino.

CAPITOL.— R.: Los mujeriegos, Jesse James contra los Dalton.

CARRERA.— R.: Tempestad de odio, Omar Khayyam.

CALIFORNIA.— M., V. y N.: La casa de los números, Noticiarios.

CENTRAL.— M., V. y N.: Orgullo y pasión, Noticiarios.

CERVANTES.— M., V. y N.: Orgullo y pasión, y Noticiarios.

CINELANDIA. — R.: El sultán descalzo, Agregados y Noticiarios.

CINE RIO. — R.: Pagaron con su sangre, Noticiarios.

CITY.— R.: Así es Rusia, Noticiarios y Agregados.

CINE SUR.— R.: El diablo del desierto, Spartacus, el gladiador.

COLON.— R.: Hombre de palabra, Engaño fatal, Jesse James contra los Dalton, Noticiarios.

CONTINENTAL. — R.: Los del rancho Margaritos, Noticiarios y Agregados.

CHILE.— R.: Ataque en los mares chinos, Los valentones, Vasallos del mal.

CHORRILLO.— R.: Somos todos inquilinos, La comedia de la vida, Agregados.

DANTE.— M., V. y N.: Liana, la salvaje, Noticiarios.

DUCAL.— M., V. y N.: Las noches de Cabiria, Noticiarios.

EGAÑA.— V. y N.: Patrulla infernal, Un beso al morir.

EL GOLF.— R.: Adiós a las armas y Noticiarios.

EL SALTO.— R.: Mi querido capitán, Fusileros de bengala, Criminal a bordo y Panchita.

ESMERALDA.— R.: Cinco tumbas, Mentir o morir.

FLORIDA.— R.: La mentira maldita y Noticiarios.

GRAN AVENIDA. — R.: Cinco tumbas, Mentir o morir, Noticiarios.

HOLLYWOOD.— R.: El pistolero invencible, Cosecha sangrienta.

HOLLOWOOD.— R.: El pistolero invencible y Cosecha sangrienta.

IDEAL CINEMA.— R.: Noche trágica, Orgullo contra orgullo, La sonrisa de Dios.

ITALIA.— R.: La señal roja, Magnolia, Noticiario chileno.

KING.— R.: El último cuplé y Noticiarios.

LAUTARO.— V. y N.: Cía. Moya Grau: Una limosna en sus manos.

LAS LILAS.— M., V. y N.: El incomparable Godfrey y Noticiarios.

LIBERTAD. — R.: Carnaval en Brasil, Kid Tabaco, Noticiarios.

LIDO.— M., V. y N.: Una parisién y Noticiarios.

LIRA.— R.: Tarzán y el safari perdido, El mundo sin fin, Locura asesina, Evadidos y Serial.

LO CASTILLO.— M., V. y N.: Liana, la salvaje, Agregados.

LO FRANCO. — R.: Cien años de amor, Muertos de risa.

MAIPO.— R.: El gallo colorado y Camino de la vida.

MAYO.— M., V. y N.: Vuelan las cigüeñas y Noticiarios.

MARCONI.— R.: El pistolero invencible y Cosecha sangrienta.

METRO.— M., V. y N.: La casa de los números, Noticiarios y Agregados.

MIAMI.— R.: Festival del Oeste, Noticiarios y Agregados.

MINERVA.— R.: Del destino nadie huye y Amantes persas.

MIRAFLORES.— R.: El hombre marcado, Asesino a sangre fría, y Agregados.

MISTRAL R.: Campeonato Mundial de Fútbol, y El alba de un gran día.

MONUMENTAL.— R.: Delito en sus manos, Viva la juventud, Cinco pasos al peligro.

MODERNO. — R.: Carnaval en Brasil, Mis siete hijos, Soy culpable.

NACIONAL.— R.: Hermanos en armas, El delito en sus manos, El tercer tiro.

NILO.— M., V. y N.: Don Quijote y Noticiarios.

NAVIA.— R.: Redención de un cobarde, Conciencia culpable, y Agregados.

NORMANDIE.— R.: Atila frente a Roma, y Congo adentro.

NOVEDADES. — R.: Un rey y 4 reinas, la prisionera del Kremlin.

IMPERIO.— M., V. y N.: Orgullo y pasión, y Noticiarios.

O'HIGGINS.— R.: Carnaval en Brasil, Kid Tabaco, Agregados.

CINE BANDERA ESTRENA HOY COMEDIA MUSICAL

La Organización RANK estrena hoy en el Teatro Bandera, la divertida comedia musical protagonizada por cinco estrellas, James Powell, Cliff Robertson, Keith Andes, Kayo Ballard y Tommy Noonan.

Dirigida por Mitchell Leisen y filmada la mayoría de sus escenas en uno de los sitios más pintorescos de California, la película tiene seis nuevas canciones que han de ser las delicias de todos los públicos.

Los números coreográficos han sido creados y montados por Gower Champion.

PROXIMOS ESTRENOS DE PELICULAS

"EL BALLET BOLSHOI".— Por vez primera se podrá presentar en la pantalla del Teatro Bandera el Ballet del Teatro Bolshoi, de Moscú con sus 120 bailarines, interpretando las obras más clásicas y reconocidas del mundo de la danza. El Ballet Bolshoi es el único conjunto de danza que se mantiene fiel a su patrón clásico, por sus grandes recursos técnicos y materiales, basta saber que la compañía completa, más su propia escuela, alcanza a 800 personas. Sin olvidar las grandes figuras rusas de la danza que intervienen en esta película.

"LA MUJER MARCADA".— En el cine Santiago será estrenada el próximo martes, la producción dramática mexicana intitulada "La mujer marcada", film en el cual realiza una ponderable labor interpretativa la notable estrella Ana Luisa Peluffo.

"SUEÑOS DE ORO".— Será estrenada en el cine Continental el lunes venidero la película del sello Pel. Mex que lleva por título "Sueños de oro", amable film azteca que ofrece lo más bello y auténtico del folklore español y mexicano.

"FURIA DE PASIONES".— Esta producción del sello Paramount en vistavisión reúne en su reparto estelar a Ana Magnani, Anthony Quinn y Anthony Francois. Fue premiada en el Festival de Berlín de este año y su estreno se ha fijado para el próximo mes en el cine Rex.

"LOS HERMANOS KARAMAZOV" — La novela de Fedor Dostoievsky ha sido llegada por él a la pantalla con todo el esmero y ponderación artística requerida por esta obra literaria de fama mundial. Como es de suponer, el reparto ha sido seleccionado con el mayor cuidado. El conjunto estelar, destinado a dar emocionante vida a los caracteres creados por el autor, se componen de los siguientes artistas: Yul Brynner, María Schell, Claire Bloom y Lee J. Cobb, todos ellos artistas de gran jerarquía.

El estreno de este film en cinemascope y metrocolor se efectuará próximamente en los teatros Metro y California.

"SOLO TU EN MIS RECUERDOS".— Patricio Rock con Akim Tamiroff son las estrellas principales del estreno exclusivo que tendrá el lunes el cine Victoria. Nos referimos a la película inglesa "Sólo tú en mis recuerdos", la excitante historia de una mujer, que a pesar de amar y ser amada, no pudo evadirse de su triste soledad.

Su romántico argumento se desarrolla en lujosos ambientes en los cuales Patricia Rock tiene oportunidad de lucir hermosos modelos y su proverbial elegancia.

PACIFICO.— M., V. y N.: Un condenado a muerte se ha escapado.

PRAT.— R.: Hermanos en armas, Delitos en sus manos, Torpedos humanos.

PALMILLA.— R.: Los peces rojos, Locura del Rock and Roll.

PLAZA.— M., V. y N.: Dos enamorados en París y Noticiarios.

PEDRO DE VALDIVIA.— V. y N.: Sadko, el intrépido.

PORTUGAL.— R.: Los tres desgraciados con suerte y Locos peligrosos.

REAL.— M., V. y N.: Momento sublime, Agregados y Noticiarios.

RECOLETA.— R.: Demonios del cielo, Vasallos del mal y Ataque en los mares de China.

REGINA.— M., V. y N.: El príncipe y la corista.

REPUBLICA.— R.: Los secretos del capitán Holland y Proa en las nubes.

REX.— M., V. y N.: La familia Trapp y Noticiarios.

RIALTO. — R.: La historia se hace de noche, El rebelde de Nápoles y Beau Brummell.

RITZ.— R.: La mentira maldita y Agregados.

RIVIERA.— R.: Mujercita y Festival de Tom y Jerry.

ROMA.— R.: Omar Khayyán, y Tempestad de odio.

ROXY.— R.: Fruto del arroyo y Noticiarios.

SAN ANTONIO.— R.: Los amores de Casanova, Noticiarios y Agregados.

SANTA LUCIA.— M.S.V.N. Orgullo y pasión, Noticiarios.

SANTIAGO.— R. Feliz año amor mío, Not.

SAN MIGUEL. — R.: Demonios del cielo, Calypso Joe, y Ataque en los mares de China.

SAN MARTIN.— R.: La cara del pecado, Noticiarios.

SANTA ROSA. — R.: Carnaval en Brasil, Mis siete hijos y Soy culpable.

SAO PAULO. — R.: Las minas del Rey Salomón, Not. y Agreg.

SEPTIEMBRE. — R.: El gallo colorado, El camino de la vida.

TIVOLI.— R. Desafío al Miedo. Agreg.

TORSCA.— R. Tifón en Nagasa, kl. Agreg.

VALENCIA.— R.: La mujer que yo adoro, Moby Dick y Vasallos del mal.

VERDI.— R.: Los tres mosqueteros y medios y Tropicana.

VICTORIA. — R.: Víctimas de sus deseos, Noticiarios.

VIENA. — R.: Sendas amargas, Conspiración del silencio, Fotógrafo por accidente, Rescate.

WINDSOR.— M.V.N. Duelo de titanes. Not.

YORK.— R.: Labios soñadores.

CINES COMUNALES

CINE SANTIAGO (San Bernardo).— R.: El escorpión negro, Colina de fuego.

NACIONAL (Puente Alto).— R.: R.: Los miserables, El callejón de las almas perdidas, Muertos vivientes.

MUNICIPAL (San Bernardo).— V. y N.: Cía. Moya Grau: Una limosna en sus manos.

CINE EL BOSQUE, Paradero 32 —Madame Nitouche y Agregados.

CERVANTES (de San Antonio).— R.: Manuela y Pasión gitana.

MAIPU. — (Descanso del personal).

TALAGANTE — R.: La adúltera cristo prohibido.

EL PRIMER BAILARIN DEL BOLSHOI.— Uno de los astros que más ha de llamar la atención en la breve temporada que realizará en el Teatro Astor, desde el 26 del presente, el Ballet Soviético del Teatro Bolshoi de Moscú, es el primer bailarín Vakhtang Chabrikiani, quien aparece en el grabado mostrando la caracterización con que interpreta el ballet "Otelo". Los artistas rusos, asimismo que la notable bailarina alemana Doré Hoyer, que ofrecerá un único recital el 28 del presente, llegarán mañana a esta capital por vía aérea.

A PRECIOS POPULARES ACTUARA EN CHILE ORQUESTA DE WOODY HERMAN

El jueves de la próxima semana, a las 22.15 horas en el escenario del Teatro Caupolicán, se presentará por primera vez en Chile el notable conjunto de jazz norteamericano que dirige el clarinetista Woody Herman.

El mejor jazz norteamericano es ejecutado por la Orquesta de Woody Herman que viene a Chile conforme al Plan Internacional de Cultura del Presidente Eisenhower, administrado por la ANTA y en Chile por el promotor Sergio Venturino Varas, del Teatro Caupolicán. Woody Herman brindará un atrayente programa de jazz y música latinoamericana de dos horas y media de duración, junto al Sextetto Al Bellete y la escultural cantante Jerri Winter, a precios populares.

EN TORNO A LA PIEZA DEL PETIT REX:

AUTOR DE "¿CONOCE UD. LA VIA LACTEA?" PENSO ESCRIBIR SU OBRA CON 25 PERSONAJES Y TERMINO DEJANDOLA EN DOS

Cable de Berlín la señala como el mayor éxito de Alemania

La nota que publicamos a continuación y que nos ha enviado ayer desde Berlín, el corresponsal de la agencia noticiosa ANSA, aparte de su valor informativo, encierra el doble mérito de hacernos ver a los chilenos que la obra teatral que en estos momentos consigue mayor éxito en Alemania ya es conocida por el público santiaguino, ante el cual se está representando en castellano con unánime aplauso de la crítica y de los espectadores que llenan a diario el Teatro Petit Rex.

En efecto, el distinguido actor chileno Eduardo Naveda y el joven comediante del Teatro Experimental, Héctor Duvauchelle son los intérpretes de la pieza de Karl Wittlinger, "¿Conoce, usted la vía láctea?", que se está presentando en la pequeña sala de la calle Huérfanos y que fue dirigida por el notable "metteur-en-scene" austríaco Reinaldo Olszewski. Es interesante comprobar, mediante la correspondencia que el lector leerá a continuación, que nuestra capital se está poniendo al día con los sucesos teatrales del extranjero, lo que demuestra el afán de progreso que anima a nuestros actores.

BERLIN, 19.— (ANSA).— El actor se plantó en medio del escenario, y, mirando al público con expresión patética, dijo:

"Y ahora, seguramente pensaréis: Salvatore, el italiano de pullover rojo, es un despreciable truhán que manda al pobre Juan a la ruina, para sacar de ello provecho. Pero no debéis creer eso. Para Juan es mejor así, vivir bien seis semanas... no sé, y luego morir rápidamente, antes que vivir un año, o dos años, y morir lentamente..."

Esta es una de las numerosas y brillantes salidas que han consagrado en las tablas berlinesas a una obra de Karl Wittlinger, a la que muchos diarios han definido como "el único espectáculo digno de verse en esta temporada". Un elogio tal adquiere significación especial en Alemania, donde críticos y público están permanentemente con los ojos abiertos, a la espera de cualquier cosa nueva, aunque mediocre, para disfrutar del teatro.

Lo más curioso es que el éxito ha venido a premiar un trabajo que es totalmente distinto, casi inesperado, con relación a lo que en un principio pensaba hacer su autor. En efecto, Wittlinger, que es un joven de treinta años muy ambicioso, pensaba inicialmente escribir un drama denso en significado, y cuya trama gira en torno a un ex combatiente que se siente extranjero en su patria, incapaz de recuperar su puesto en la sociedad, y que termina por hallar refugio en el mundo de los enfermos mentales, donde se supone que se hallan bien quiénes ya no distinguen los confines entre lo real y lo imaginario.

La obra intitulada "¿Conocía la vía láctea?", debía ser originalmente un drama con veinticinco personajes, pero ha terminado en una desenvuelta comedia en cuatro escenas y con sólo dos figuras, escrita en el inconfundible y chispeante estilo del Kabarett berlinés. De esta radical transformación es responsable el propio Wittlinger, quien se encargó, además de dirigir la puesta en escena. El hecho de que a su temprana edad haya comprendido que una fresca interpretación cómica de lo ocurrido en los últimos años es preferible a una interpretación retórica, acrecienta sus méritos y permite esperar de su pluma próximas producciones de mayor calidad todavía.

Contribuyendo al éxito de la obra, los papeles fueron interpretados por Wolfgang Mueller y Wolfgang Neuss, quienes habitualmente trabajan juntos y constituyen hoy la pareja cómica más famosa de Alemania. Su propio ingenio les ha inducido, después de sesenta representaciones de "¿Conocía la vía láctea?" a introducir algunos chistes de su cosecha, que han aumentado el brillo de esta comedia, con la que el teatro alemán vuelve por sus fueros.

Imperio Argentina vuelve en breve al Teatro Satch

Para el dos de septiembre está anunciado en el Satch la vuelta del conjunto folklórico que encabeza la actriz de cine, teatro y radio, Imperio Argentina, el que tiene como atracción al primer bailarín Angel Pericet. El programa que ofrecerá en esta oportunidad será totalmente nuevo.

ESTRENO EN LA BOITE NIGHT AND DAY. —

La estrella argentina: JACQUELINE DORSEY

Hoy debuta esta agraciada vedette argentina. Junto a ella, la cantante mexicana Fanny Navarro; la folklorista nacional, Lucy Vera; el conjunto de bailarinas Trío Trébol, y el joven astro peruano Di Santo, recién llegado a Chile.

Agustinas 1022 (subterráneo) antes de llegar a Ahumada.

Héctor Carvajal — Gustavo Becerra — Oscar Gacitúa

INSTITVTO DE EXTENSION MVSICAL
VNIVERSIDAD DE CHILE
XVIII TEMPORADA OFICIAL DE LA ORQUESTA SINFONICA DE CHILE
VIERNES, A LAS 19 HORAS
TEATRO ASTOR
— PROGRAMA —
BECERRA.— Divertimento para orquesta.
BRAHMS.— Concierto N.o 1 en Re Menor, Op. 15 para piano y orquesta.
DVORAK.— Sinfonía N.o 5 en Mi Menor Op. 95 (Del Nuevo Mundo).
Director
HECTOR CARVAJAL
Solista
OSCAR GACITUA
ESTE CONCIERTO SE REPETIRA A PRECIOS REDUCIDOS EL DOMINGO, A LAS 11 HORAS
Entradas en venta: 80 a $ 500.—
Las funciones de cine del Teatro Astor se realizarán normalmente a las horas fijadas.

TEATRO ASTOR
GRAN TEMPORADA DE BALLET — DOS FUNCIONES
"ESTRELLAS DEL BALLET SOVIETICO"
con la actuación personal de las primeras figuras del Bolshoi, de Moscú.
26 Y 27 DE AGOSTO
UNA FUNCION:
DORE HOYER
La genial bailarina alemana
28 DE AGOSTO
Entradas sobrantes de ABONO en venta en boletería — Agotándose

TEATRO SATCH
TERCERA GRAN TEMPORADA LIRICA ORGANIZADA POR LA SOCIEDAD NACIONAL DE ARTE ESCENICO MUSICAL
Mañana sábado, a las 18.30 horas, la ópera nacional
"SAYEDA", de Próspero Bisquert
PROTAGONISTAS: María Gledes, Raúl Fabres, Gabriel Silva, Actuación del Ballet de Octavio Cintolesi. Solistas del Ballet: Patricia Aulestia y Janes Bachera. A continuación se desarrollará un extraordinario festival lírico, actuando entre los valores consagrados: Nora López, Victoria Espinoza, Mario Pasquetto, Hernán Pelayo, Mariano de la Maza y Joaquín Umarán. Entre las nuevas figuras que se perfilan con grandes posibilidades para el futuro del arte lírico chileno: Ana Rubilar, Bruno Zepeda, Teresa Reinoso y Efraín Campusano. Acompañamiento musical de la distinguida concertista y maestra Lina Santelices.
Domingo, a las 18.30 horas, extraordinaria representación de la deliciosa ópera de Puccini, LA BOHEME. Intérpretes: Matilde Broders, Liliana Silva, Francisco Bilbao, Joaquín Umarán, Mariano de la Maza, Gabriel Silva y Fernando Ojeda.
MARTES 26.— A las 18.30 horas: Octava y última función de abono. Gran acontecimiento artístico. Reestreno, en Chile, de la inspirada ópera de Verdi, que hace muchos años que no se presenta en nuestros escenarios: LA FUERZA DEL DESTINO.

METRO · CALIFORNIA
BANDERA 141 - TELF 83361 Y BARRAZAVAL 1564 - TEL 49806
3.-, 6.30, y 9.30 P. M. HOY 3.45, 7.- y 10.- P. M.
SOLO PARA MAYORES
¡ENCIERRANTE BANDA DE M-G-M FILMADO REALMENTE EN LA PRISION DE SAN QUENTIN!
La CASA de los NUMEROS
JACK PALANCE
EN CINEMASCOPE
con HAROLD J. STONE
y presentación de
BARBARA LANG
UNA PELICULA DE M-G-M
Mejor y más cómodo en Metro

DISTRIBUIDA POR RANK
HOY
Bandera
14.- 16.15 - 18.45 - 22.-
¡Joven... linda... y temeraria... se compromete con tres hombres a la vez!
(¡Sabe lo que quiere... pero no sabe con quien lo quiere!)
TRES Compromisos de AMOR
TECHNICOLOR
Estrellas: JANE POWELL • CLIFF ROBERTSON
con KEITH ANDES • KAYE BALLARD • TOMMY NOONAN • UNA MERKEL
Una Película RKO Radio
MARTES Y MIERCOLES

ULTIMA PAGINA DE ESTA EDICION
Edición de 16 páginas.— Precio: $ 40.—

LA NACION

VIERNES 22 DE AGOSTO DE 1958
SANTIAGO DE CHILE

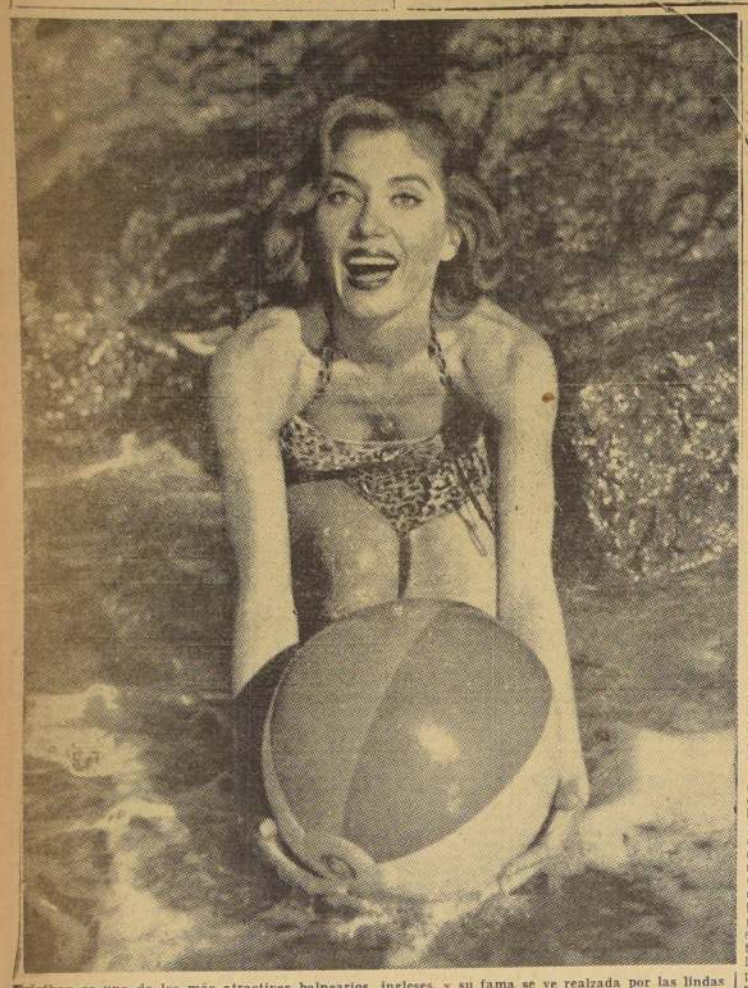

Brigthon es uno de los más atractivos balnearios ingleses, y su fama se ve realzada por las lindas muchachas que lo frecuentan. La damita que aquí vemos, con su hermosa cabellera, su cutis terso y fresco gracias a la caricia de las brisas marinas, y sus ojos azul-mares, con justicia, muy admirada en las playas de Brighton. (De "MEN ONLY", Londres).

El nuevo Presidente de la República Libanesa

El Príncipe Fuad Abdallah Chehab, auténtico descendiente de los emires "bechires". Personalidad del nuevo Mandatario.

Por PIERRE SOLAN

BEIRUT.— (A F P) — (Intercontinentale).— El Príncipe Fuad Abdallah Chehab ha sido elegido Presidente de la República del Líbano. Para todos los habitantes del Líbano, desde los oficiales del Ejército hasta los hombres políticos, hasta ahora había existido solamente un general de brigada llamado Fuad Chehab, sencillo de carácter, afable, sin ambiciones, ya que se hallaba en vísperas de su retiro, y se disponía a pasar sus últimos años en una villa de los alrededores de Niza. Han sido precisamente los diputados quienes han atraído la atención sobre su título principesco: en efecto, en el hemiciclo de la Cámara libanesa, durante el escrutinio de los votos de la elección presidencial, se oyó la voz del secretario parlamentario que repetía: "El Emir Fuad Abdallah Chehab... el Emir Abdallah Chehab..."

El Líbano republicano acaba de confiar su suerte, por un período de seis años, a un auténtico descendiente de los emires "bechires", que fueran los soberanos casi independientes de ese país durante los siglos XVII y XVIII. Realmente, el Líbano debe a esos príncipes una parte de su curiosa y atractiva fisonomía. Para liberar a todos los montañeses drusos, cristianos y musulmanes de la opresión otomana, los emires bechires del Líbano, garantizaron a Constantinopla el pago de los impuestos y la seguridad interior del país. De ese modo, se vieron obligados a imponer a todos los grupos religiosos, y así también a todos los clanes políticos, una tregua perpetua y una colaboración en el seno de la tolerancia. En estos aspectos de la vida del país, los príncipes bechires supieron predicar con el ejemplo. La familia de los Chehab es de origen druso, pero el Emir Bechir, que reinó en el país durante 30 años a principios del siglo XIX, se convirtió secretamente y se hizo cristiano maronita. El Emir Bechir murió exilado en Constantinopla. En efecto, los otomanos habían acabado por sentir temor de la independencia que ellos mismos habían otorgado al Líbano. Hoy día, todos los libaneses, sin excepción, reconocen al Príncipe Bechir como el fundador de su país.

En el año 1947, el Líbano, completamente liberado, hizo traer sus cenizas de Constantinopla, y le construyó una tumba en el jardín umbroso que el propio Emir había hecho plantar alrededor de su palacio de Beit ed Din. Ese día se celebró, en honor del gran príncipe unificador de las tierras y los espíritus, una triple ceremonia religiosa: drusa, musulmana y cristiana.

El palacio de Beit ed Din es actualmente la residencia de verano del Presidente de la República. Así, el Emir Fuad Chehab volverá a vivir en la casa de sus antepasados, verdadero nido de águilas en la cumbre de una montaña rocosa cuyo estilo y terrazas floridas —que recuerdan a la Alhambra de Granada—, encantaron al poeta Lamartine durante su viaje a Oriente.

Alrededor del nombre prestigioso y la personalidad del general Chehab se han unificado, hoy día, casi todos los partidos políticos del Líbano. Chehab ha obtenido del mismo modo, y con la misma facilidad, los votos de los jefes rebeldes de Tripoli y de la región de Bekaa (tales como Rached Keram o Sabri Hamad), que el apoyo de los miembros del Gobierno y de los diputados leales.

Ello constituye, sin duda alguna, un homenaje extraordinario rendido al hombre que desde hace más de dos meses dirige, en nombre de las autoridades legítimas, la lucha contra los rebeldes y sus aliados extranjeros.

Para que ciertos jefes rebeldes pudieran votar por él, fue preciso promulgar una decisión especial del Gobierno otorgando a esos diputados, perseguidos por las fuerzas gubernamentales libanesas, una inmunidad parlamentaria de cuatro días. Algunos de entre ellos vinieron para participar en la elección presidencial desde Siria, donde se habían refugiado, y otros desde las montañas donde hacen frente con las armas en la mano al ejército leal.

Lo que todos esperan del general Chahab es una vuelta al "pacto nacional" entre las distintas fuerzas vivas del país, a esa especie de Constitución no escrita que ha permitido siempre que todas las creencias, y todos los particularismos, tengan plena libertad en el Líbano y puedan desarrollarse sin trabas. Todas esperan que un Emir Chehab podrá fácilmente reconstruir la unidad, y defenderla y conservarla como supieron hacerlo sus antepasados.

El Patriarca cristiano de los Maronistas, que ha sido uno de los primeros en apoyar la candidatura del general Chehab a la Presidencia de la República, y el Mufti musulmán del Líbano, que excomulgó recientemente a los miembros del Gobierno de Beirut, han sido los primeros en felicitar al nuevo Presidente Electo. Hoy día, en todos los periódicos del Líbano se publica, al lado de la fotografía del general Chehab, el retrato de su glorioso antepasado, el Emir Bechir II Chehab, "El Pacificador".

P. S.

El general Fuad Chehab, nuevo Presidente de la República del Líbano.

El Rostro del Día

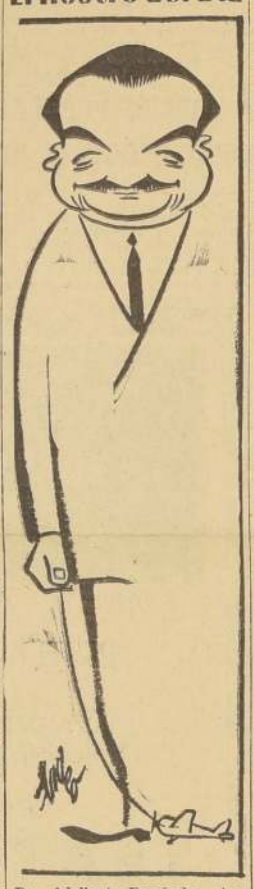

Don Adalberto Fernández, vicepresidente ejecutivo de la Línea Aérea Nacional, empresa que ahora ha extendido sus alas hacia Estados Unidos, poniendo de relieve su creciente progreso.

Oscar Sainte-Marie expone un conjunto de acuarelas, con dibujes chilenos y temas urbanos europeos, en la Sala "Previsión" del Banco de Chile (San Antonio 227, subsuelo).

Efemérides de Hoy

22 DE AGOSTO.

1485.— Mi reino por un caballo.
1548.— El primer molino.
1717.— Conquista de Cerdeña.
1806.— Tomando helados...
1851.— Ejecuciones.
1861.— Los eucaliptus.
1862.— La divina Sarah.
1864.— La Cruz Roja.
1887.— Locomotora al sur.
1903.— El Imperio Británico.
1911.— El rapto de la Gioconda.
1925.— El Banco Central.

MI REINO POR UN CABALLO.— En la batalla de Bosworth, condado de Lelcester, moría Enrique III, el jorobado, valiente y malvado rey. Había pasado toda la noche con terribles pesadillas en las cuales sus víctimas se aparecían a gritarle: "Y que mañana, durante la batalla, sufras y mueras". Viéndose perdido ofreció su reino por un caballo. Este monarca ha sido inmortalizado en uno de los mejores dramas de Shakespeare, base de una magnífica película de Laurence Olivier que vimos en Santiago el año pasado.

EL PRIMER MOLINO. — En los faldeos del Santa Lucía se instalaba el primer molino que hubo en Chile.

CONQUISTA DE CERDEÑA.— Los españoles desembarcaban en Cagliari y conquistaban Cerdeña en tres meses.

TOMANDO HELADOS.— Tomando helados en el Very, arcadas 83 a 86 del Palais Royal, muere el simpático pintor Fragonard. Estaba mirando a una linda muchacha que pregonaba unos dulces al grito de: "La linda Magdalena que vende pasteles, pasteles calientes". El nombre de la muchacha quedó cómo el de la golosina hasta hoy.

EJECUCIONES.— Se ejecutaba en el lecho seco del Río Mapocho a un individuo que el Viernes Santo del año anterior, saliendo de cumplir una condena de diez años había muerto a golpes al dueño de una chichería, miembro de la Cofradía del Santo Sepulcro (Los Cucurucchos, inmoratalizados en una acuarela de Caro). Fue llevado al sitio del suplicio en una rastra de ramas tirada por bueyes. Dos veces fallaron los tiradores. Un cura se largó con una Homilía y los asistentes le prendieron velas a la "animita" que, con el tiempo hizo muchos milagros, por uno de esos misteriosos designios de la Divina Providencia.

LOS EUCALIPTUS.— Llegaban a Chile los primeros eucaliptus (bien cubiertos, o encerrado, quiere decir la palabra que es griega), que han sido tan útiles como madera y para contener la erosión.

LA DIVINA SARAH.— Por primera vez se presentaba en público una niñita kimikoíntas, narigueta, feucha y flacucha que más tarde sería conocida como "la Divina". Se llamaba Sarah Bernhard. Una torta de crema de café contribuyó a su inmortalidad.

LA CRUZ ROJA.— Se celebraba en Ginebra la Convención que dio origen a la Cruz Roja.

LOCOMOTORA AL SUR.— Se partía rumbo al sur la primera locomotora. Se valorizaron muchos terrenos y comenzaron las grandes batallas parlamentarias por los ferrocarriles que duraron hasta que la mayoría parlamentaria dejó de ser de hacendados.

EL IMPERIO BRITANICO.— Muere Lord Salisbury, jefe del partido Conservador, que marca una época del mayor apogeo del Imperio Británico.

EL RAPTO DE LA Gioconda.— En el Louvre se dan cuenta de que la boca mal dibujada, llamada la Gioconda, obra de Leonardo da Vinci y que es tal vez el cuadro más valioso del mundo.

EL BANCO CENTRAL.— Se funda el Banco Central de Chile. Fue su primer presidente el notable político y patricio don Ismael Tocornal y vice, don Francisco García Gana.

CARLOS XIV

Este hombre que véis aquí, el de la feroz mirada, no se comió un plato de miel con una brutal empanada, como lo quieren los versos criollos, del vate Ricardo Bidwell Villanueva, cantor popular de otrora.

Es nada menos que Juan Bautista Bernadotte.

No hay la menor duda de que Desirée Clary, cuñada de Pepe Botella, era una muchachita que, además de ser bien bonita, tenía buen ojo.

La pololeó con majadera insistencia Napoleón Buonsparte y ella lo tiró por el desvío, en vista de que al paliducho prefirió este otro.

Napoleón murió en Santa Elena sobre un peñón de la costa que batía el mar, noche y día.

En cambio, Bernadotte dejó una descendencia que aún se mantiene en el poder y está sentada en el otro, a pesar de los embates singulares de las olas y del viento.

No hay duda de que tan glorioso destino tenía sus antecedentes nobles en el calor humano y en la bondad.

Bernadotte había sido sumamente bueno con unos prisioneros suecos caídos en Stralsund.

Nunca creyó que tal cosa sería para él un buen negocio, mucho mejor que el de sacarse varias loterías juntas.

Lo cual prueba que a pesar del gesto fiero, la actitud desafiante y el lunar con pelos que tenía en una mejilla, el tipo era bueno y desinteresado.

Como rey de Suecia, se portó bien con Suecia y no quiso meterla por motivo alguno en las maquinaciones de Napoleón, que tan mal terminaron.

FEU FOLLET

Bernadotte, marido de una linda despachera, Mariscal de Francia y Rey de Suecia.

Risas y Sonrisas

AQUEL hombre entró a una sombrerería de señoras y pidió un sombrero de "satán".

La vendedora le dijo:

—Señor, usted querrá decir un sombrero de satén. Satán es algo que recuerda al infierno.

Y el señor, muy digno, replica:

—¿Y usted ha visto a mi señora?

— O —

—NO ENTIENDO, esto, papá. El maestro nos ha dado este ejercicio para hallar el máximo común denominador.

—¿Cómo es eso? ¿No lo han encontrado todavía? Lo buscaban ya cuando yo iba a la escuela...

— O —

—¿ESTA EN casa doña Estrella?

—Sí, pero no está visible.

—No importa. Yo soy astrónomo.

— O —

—Ese caballero con quien estaba hablando hace poco parece que te quiere de veras y que tiene mucho interés por ti.

—Mucho. El 30 por ciento, exactamente. ¡Es mi usurero!

Consultorio Histórico

Señor
O. Ruiz.
Presente.
Muy señor mío:

Le agradezco mucho los benévolos conceptos que en su amable carta tiene para mi modesta labor.

A fin de no dar mal ejemplo, no contestaré su pregunta porque no se refiere a un tema histórico.

Lo lamento en el alma, pero si cayera en ello pasaría a ser una verdadera "Enciclopedia del papel", y las respuestas llenarían ediciones completas de este diario.

Sin otro particular, lo saluda con toda atención.

Mario Rivas.

Señor.
R. A. S.
Carnet 434464.
Presente.
Muy señor mío:

No creo que sea oportuno traer de nuevo al tapete el asunto a que Ud. se refiere, y que fue muy penoso. Ya que Ud. vive en Santiago le voy a dar un derrotero. En el cuarto piso del Palacio de la Moneda, entrando por la Alameda está la excelente Biblioteca del Ministerio de Relaciones Exteriores, donde hay muchos libros sobre el tema, entre ellos, varios regaladoa por mí en 1938.

Ahí la gente es muy amable y le darán sin duda datos mucho más completos que lo que a mí me permite el espacio.

Sin otro particular, lo saluda con toda atención.

Mario Rivas.

ANECDOTA

BOLIVAR Y LOS LIBROS

Ya muy niño conoció Bolívar a Santa María y unos días después fue llevado a la Quinta de San Pedro Alejandrino, en casa de el caballero español don Joaquín de Mier le brindó generosa hospitalidad y suavizó, hasta donde pudo, los últimos momentos de aquella existencia penosa.

—¿Qué obras tiene usted, señor Mier? —preguntó el Libertador, que hasta en las postrimerías de la muerte sentía la necesidad de leer.

—Mi biblioteca es muy pobre, general —le contestó don Joaquín.

Pero Bolívar, que con una rápida mirada se había dado cuenta de todo lo que contenían los anaqueles, contestó vivamente:

—¡Cómo! Aquí tiene usted la historia de toda la humanidad. Aquí está Gil Blas, el hombre tal como es; y aquí está Don Quijote, el hombre como debe ser. (Citado por García Naranjo en Simón Bolívar.)

Palabras Cruzadas

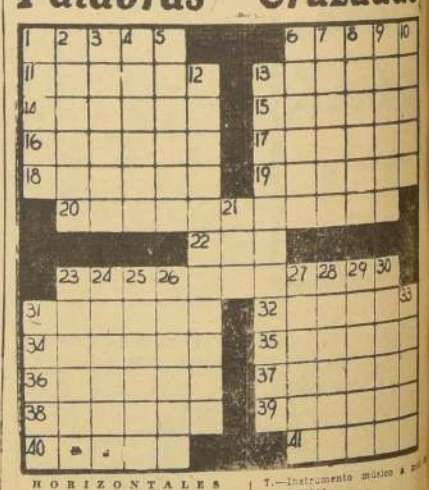

HORIZONTALES

1.—Nombre de varios incas del Perú.
6.—Especie de liebre de la Patagonia (plural).
11.—Embustes, trampas.
12.—El que se dedica a dar datos.
14.—Entablado, estrado o suelo movible.
15.—Preparaban las eras para sembrar.
16.—Amapola.
17.—Llanura de gran extensión.
18.—Allerguó, combatió, discutió.
19.—Tributar homenaje de sumisión y respeto.
20.—Municipio del Brasil, en el Estado de San Pablo.
22.—Rey legendario de Troya, fundador de Ilión.
23.—Dejar de aparecer o verse.
31.—Conjunto de eslabones trabados.
32.—Caja ósea del cerebro.
34.—Imitan, procuran aventajar a otro.
35.—Ara o altar pequeño (plural).
36.—Prescriba el médico una medicina.
37.—Plantas de tubérculos comestibles.
38.—Piedrecitas o concreciones pequeñas que se encuentran en la vejiga.
39.—Acometied, embestid.
40.—Sonidos agradables.
41.—Pone suave como la seda.

VERTICALES

1.—Probad.
3.—De Arabia.
4.—Guacamayo (Bolivia).
5.—Célebre general cartaginés, hijo de Amílcar Barca (247-183 antes de Jesucristo).
5.—Patata, bulbo.
6.—Aborígen de la provincia de Choa, en Abisinia.
7.—Instrumento músico a modo de tambor.
8.—Refuté, combatí.
9.—Embusteo, trampas.
10.—Hacer ruido una cosa.
12.—Cintas embarcaciones.
13.—Quitaba a las plantas la vida con que estaban aprovechadas.
21.—Onda del mar.
23.—Tablero para jugar a las damas.
24.—Sacan una cosa de otra.
25.—Metaloide bastante parecido al azufre.
26.—Rentas.
27.—Falta que se deja en un impreso.
28.—Que obran con cautela, prudente (femenino).
29.—Unión, conexión.
30.—Volved a atar.
31.—Especie de hejuco (Cuba, Perú).
33.—Atrevida, valiente.

RESULTADO DEL PUZZLE

Agenda

HOY • Santos • MAÑANA

FIDEL

GUIA DE URGENCIA

ASISTENCIA PUBLICA.— Central, San Francisco 85, fono número 69191; Posta N.o 2 (Manuel Chiloé), 80061; Posta N.o 8 (Compañía-Chacabuco), 91011; Posta N.o 4 (Irarrázaval - Villaseca), 13260; Posta Providencia (Manuel Montt 803), 45071; Posta San Miguel (Gran Avenida 8204), 51454; Posta La Cisterna (Esperanto 0115), Jeno 23, La Cisterna.

CARABINEROS.— Prefectura General, 60151; Radiopatrullas, 42281.

BOMBEROS.— Santiago, 61171; La Cisterna, 166; Ñuñoa, 40088; Quinta Normal, 00114; San Miguel, 53020.

BOLETIN DEL TIEMPO

(Emitido a las 20 horas del día 21 de agosto de 1958)

Condiciones favorables, aunque con abundante nubosidad media y alta en el centro y Norte Chico, se observaron en casi todo el país. En el extremo austral del territorio, sector de Punta Arenas, se registraron chubascos ligeros y aislados. La cordillera central acusó una nevada de cierta intensidad alrededor del mediodía.

PRONOSTICO

(Válido hasta las 20 horas del día 22 de agosto de 1958)

Tanto la zona central como el Norte Chico acusarán una disminución en la nubosidad media y alta, esperándose para la región sur cielos enteramente despejados, salvo algunos bancos aislados de niebla por la mañana. En el extremo austral prevalecerá con abundante nubosidad y precipitaciones locales y ligeras.

INFORMACIONES DE SANTIAGO

Temperatura del aire (día 21).— Máxima: 17,8 grados C. a las 16 horas.— Mínima: 8,1 grados C. a las 7 horas 30 minutos.

Humedad relativa del aire (día 21).— Máxima: 90 por ciento, a las 9 horas.— Mínima: 35 por ciento, a las 16 horas.

SOL (día 22).— Salida a las 7 horas 14 minutos.— Puesta a las 18 horas 18 minutos.

LUNA (día 22).— Salida a las 12 horas 27 minutos.— Puesta a las 2 horas 40 minutos.

FASE: Entrará en luna llena el día 29.

TIEMPO PARA SANTIAGO

Bueno, algo nuboso.

INFORME DE LAN-CHILE

Se mantendrá el buen tiempo en todo el territorio, con nubosidad media y alta en el sector Vallenar-Concepción, registrándose algunas nieblas matinales entre Victoria y Loncoche. La región de los canales y el extremo sur se mantendrán con nubosidad alta y media, con alguna nubosidad baja hacia Punta Arenas. La cordillera central se mantendrá nublada, con algunas nevadas hacia Aconcagua-Mercedario durante las primeras horas de la mañana.

NEMESIO

TURNO DE BOTICAS

De 16 a 23 de agosto

Santa Fe, Avenida Independencia 4278; Universitaria, Avenida Universitaria 784; Independencia, Avenida Independencia 204; Gonzalez, Prieto 1760; Conchali, Avenida Recoleta 2890; Foster, San Pablo 3808; Venecia, Catedral 2201; Marambio, José Joaquín Pérez 4587; Londres, San Pablo 4101; República, Avenida Bernardo O'Higgins 2298; Unión, Avenida Bernardo O'Higgins 3998; Eugenin, Avenida España 299; Jam, Avenida Bulnes 135-A; Puente, Puente 615; El Mercurio, San Diego 301; La Chilena, Arturo Prat 1621; Septiembre, Victoria Subercaseaux 8; Sierra Bella, Sierra Bella 2352; Burgos, Cuarta Avenida 1402; Roca, San Joaquín 2299; Compañía, Quemchi 5956; Los Leones, Avenida Providencia 2415; Santa Julia, Avenida Irarrázaval 3800; Pocuro, Avenida Francisco Bilbao 3763; Farellones, Las Carretas 2383; La Reina, Avenida Larraín 6208; Urgencia, San Francisco 75 (turno permanente).

NOTA.— El artículo 61 del Reglamento de Farmacias establece que el turno nocturno es sólo para el despacho de recetas y el expendio de medicamentos de urgencia, y será atendido después de las 21 horas por la rejilla correspondiente.

KID DINAMITA — POR SAM LEFF

CICUTA — POR LINO PALACIO

RAMONA — POR JORGE PALACIO