

La Nación

Santiago de Chile, Jueves 9 de Abril de 1987 — Año LXXI — N° 22.938 — 2ª Edición — Demetrio — \$ 60 — Regiones I, II, \$ 70 y XI y XII \$ 80

"Mortifica la dignidad de hombre" dijo S.S. en Córdoba

Enérgica condena papal al divorcio

■ Hablando ante unas 400 mil personas Juan Pablo II formuló una dura crítica en momentos en que el Senado argentino se apresta a estudiar esta iniciativa ■ La ley del divorcio ya fue aprobada por la Cámara de Diputados y resolvería la situación de un millón 200 mil personas ■ La Iglesia local tiene prohibido dar la comunión a los legisladores que apoyen el proyecto

CORDOBA, ARGENTINA (Especial para LA NACION). — El Papa Juan Pablo II advirtió

Balanza Comercial

Superávit de US\$ 120 millones

Un superávit de US\$ 120,4 millones registró la balanza comercial en los primeros dos meses del presente año, informó el Banco Central. En febrero último, dicho saldo positivo llegó a US\$ 102,2 millones, como resultado de exportaciones por US\$ 379,4 millones e importaciones por US\$ 277,2 millones. La meta establecida en el programa macroeconómico para este año contempla un superávit co-

■■■66

ayer sobre la presencia de "signos de preocupante degradación respecto de los valores fundamentales del matrimonio y la familia", en abierta alusión a la aprobación de la ley de divorcio en Argentina, al tiempo que se refirió especialmente a la fidelidad e indisolubilidad que debe primar siempre en el matrimonio.

En el tercer día de su gira a este país, el Sumo Pontífice visitó la ciudad de Córdoba, donde presidió una Eucaristía en la cual el motivo central fue la familia y las amenazas que hacen peligrar dicha institución.

El Papa dijo que la familia es un lugar de amor, afirmando que es "una sabia institución del Creador para realizar en la humanidad su designio de amor".

A continuación se refirió a la fidelidad e indisolubilidad que debe primar siempre en el matrimonio.

Concretamente, en relación a Argentina, advirtió sobre la presencia de "signos de preocupante degradación respecto de los valores fundamentales del matrimo-

■■■15



En la ruta del Papa. — En 26 buses se dirigieron en la mañana de ayer a Argentina los mil 100 jóvenes chilenos que participarán en el encuentro que el Papa Juan Pablo II tendrá el próximo sábado con la juventud mundial, en Buenos Aires. Este evento será el primero en su género que realiza el Sumo Pontífice fuera de la Santa Sede.

Inspeccionó daños provocados por subversivos

Juez se constituyó en Parque O'Higgins

■ Magistrado Lorenzo Andrade examinó fotografías y videos de los desórdenes y dijo que próximamente dictará órdenes de detención

Una segunda inspección ocular al recinto del Parque O'Higgins realizó ayer el titular de la Segunda Fiscalía Militar de Santiago, Lorenzo Andrade, quien investiga los desórdenes con los cuales elementos subversivos intentaron desvirtuar la Eucaristía de la Reconciliación, oficiada por el Papa Juan Pablo II el viernes último.

El magistrado indicó que se está efectuando la etapa de tomar declaraciones a las personas que resultaron lesionadas, entre ellos civiles y uniformados. Respecto de los heridos a bala, añadió que aún no se ha determinado el calibre de los proyectiles disparados, como asimismo la identidad

■■■9

FITAL'87 será inaugurada hoy por Presidente Pinochet

5 países participan en la Feria de Talca

■ Empresas de Estados Unidos, Brasil, España, Francia y Chile mostrarán productos por mil 250 millones de pesos ■ En el pabellón de ENAMI se exhibirá una mina en funcionamiento a escala real

TALCA. (Por Hernán Cisternas). — El Presidente de la República, General Augusto Pinochet Ugarte, inaugurará hoy a las 17.30 horas la Feria Internacional de la Región del Maule en su versión número 23. Asimismo,

confirmaron su presencia los ministros de Economía, Juan Carlos Délano; de CORFO, Fernando Hormazábal; de Agricultura, Jorge Prado Aránguiz, y de

■■■4

Hoy en La Nación

Comentarios de:

**Bruno Rychlowski
Gonzalo Rojas S.
Felipe Vigaux**

MANUEL FRAGA afirmó que España tiene el mayor nivel de desempleo de Europa.

(Pág. 16)

SIETE POLICIAS filipinos murieron a manos de guerrilleros de izquierda en un enfrentamiento en Manila, luego de la guerra abierta que declarara el Partido Comunista.

(Pág. 69)

LA SELECCION JUVENIL realizará su gira a Europa y Norteamérica con el aporte de empresas comerciales y de DIGEDER, informó Miguel Nasur.

SE INICIO ayer el estudio del anteproyecto de ley sobre respeto y protección de la vida privada, pública y honra de las personas y sobre abusos de publicidad.

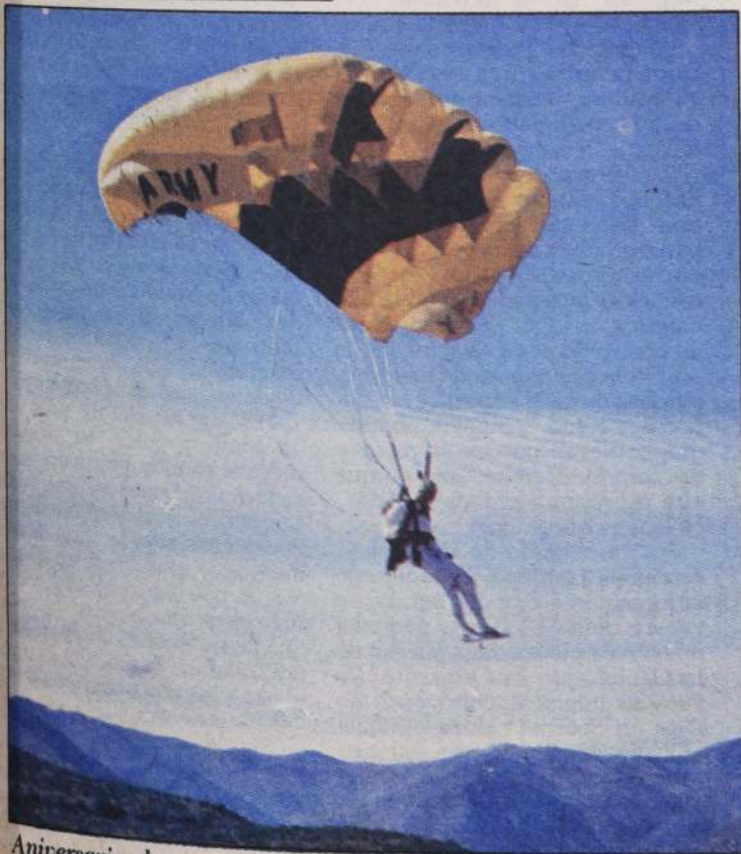

Aniversario de paracaidistas. — El Presidente de la República encabezará mañana la celebración del 22º aniversario de la Escuela de Paracaidistas y Fuerzas Especiales del Ejército. En la ocasión se realizará una serie de ejercicios demostrativos de las misiones que cumplen estas unidades.

El Poder de la Tierra

■ Machel vivo era conveniente para Sudáfrica y muerto, también.



Finalmente, los vecinos de color de Sudáfrica acusaron a este país por el accidente del avión comercial en que viajaba el Presidente de Mozambique, Samora Machel, quien falleciera en la noche del 19 de octubre del año pasado. Los sudafricanos efectúan ataques sorpresivos y letales a través de sus fronteras. Diversas bandas armadas habitan el montañoso rincón donde se estrellara la aeronave. Ni siquiera es necesario alegar que se lanzó un misil, cuando cualquier escritor de novelas de misterio sabe que la caída de un avión en las montañas se puede lograr provocando interferencias con un radiofaro de aeropuerto. Aún así, la teoría de que los sudafricanos lo hicieron resulta débil. Sudáfrica ha convocado (como lo estipulan las reglas) a una investigación internacional, en la que se incluyen los fabricantes soviéticos del Tupolev que se estrelló. La explicación más verosímil es la de un accidente causado por una desviación en el rumbo. Las aeronaves de Mozambique se encuentran notoriamente en pésimas condiciones, y es obvio que sus aburridos y solitarios pilotos soviéticos son aficionados a la bebida (Machel hubiera sobrevivido en manos sudafricanas).

Entonces, ¿quién se beneficia con la muerte de Machel? El fue un alegre sobreviviente, un fomentador que llegó a ser líder del movimiento Frelimo luego de la muerte, en 1969 (causada por un paquete de bombas de origen portugués) de su mucho más ilustre precursor, Eduardo Mondlane. El marxismo de Machel estaba respaldado a medias, y su liderazgo de Frelimo era indisputable sólo por falta de un rival creíble. Desde que los portugueses se retiraron en 1975, la incompetencia de Frelimo ha mantenido al país dividido políticamente y ha acelerado su caída hacia la destitución. Los sudafricanos fomentaron con éxito la desunión, y la rebelión Renamo que surgió de la misma. Antes del de-

sastre aéreo de ese domingo en la noche, algunos de sus diplomáticos se veían a sí mismos como padrinos de una coalición Frelimo-Renamo, que habría hecho que Mozambique fuese aún más doblegable e incompetente que en el pasado. Si podían lograr esto con Machel vivo, ¿por qué asesinarlo?

En un comienzo, los soviéticos fueron quienes apoyaron a Frelimo contra los colonos portugueses, hace dos décadas. Aparte de haber logrado concesiones en cuanto a la costa, no han tenido ninguna recompensa. Casi todos sus agrónomos germano-orientales y sus hombres checoslovacos encargados de la mantención de los tractores han sido ahuyentados por el terrorismo. Ahora, las armas que Mozambique recibe de la Unión Soviética llegan en forma escasa y estrictamente por pago al contado. No obstante, si el gobierno ha de controlar el campo, necesita armas, instructores y también un refuerzo de soldados extranjeros competentes.

Resulta muy concebible que, luego de la muerte de Machel, los soviéticos intenten introducir a su hombre en la sucesión y, así, llevar a Mozambique una vez más a su zona de influencia. Sin embargo, dicha operación casi de seguro necesitaría un cuerpo expedicionario cubano o de alguna otra parte, que permaneciera fijo al final de una línea de comunicación aún más riesgosa que aquella del ejército cubano en Angola. Si alguno de los posibles sucesores de Machel deseara ayuda de la Unión Soviética, probablemente ésta le pediría que no la solicitara.

En la actualidad, la única fuerza militar no africana involucrada en Mozambique es la británica, que efectúa un aporte simbólico al entrenar al ejército, y que cuenta con más instructores que el ejército de Zimbabwe, país sin litoral. Se encuentra allí con el fin de proteger las grandes inversiones británicas en ambas

naciones. Se han desplegado doce mil soldados de Zimbabwe para mantener abierta la estrecha vía a través de la cual pasan un camino, un ferrocarril y un conducto (propiedad de Gran Bretaña) hacia el puerto en ruinas de Beira. Un consorcio de inversionistas europeos está tratando de restaurar dicho puerto con el objeto de que Zimbabwe tenga una salida al Océano Índico.

Zimbabwe posee dos alternativas teóricas de la ruta Beira. Una es hacia el Atlántico, por el ferrocarril de Benguela a través de Zambia y Angola. Empero, el tramo de Angola está cerrado a causa de las guerrillas del movimiento Unita, de Jonas Savimbi, apoyado por los sudafricanos y, en menor medida, por los norteamericanos. La otra ruta factible es la que pasa a través de Sudáfrica misma, la cual (además de burlar las sanciones) le otorga a los gobernantes blancos de dicho país un arma de opresión para utilizar contra los únicos vecinos de color que posiblemente podrían considerar una amenaza.

Machel vivo era conveniente para Sudáfrica. Sin embargo, tal es el estado de la región, que la muerte del Mandatario también favorece a Sudáfrica. Es probable que termine por afianzar la subordinación del gobierno de Mozambique con respecto al de Sudáfrica. Esto hace más difícil que nunca que los soviéticos y sus aliados cubanos se retiren de Angola sin quedar mal; y, con los cubanos aún en Angola, los sudafricanos tienen una excusa para asirse con firmeza de la vecina Namibia. Además, la debilidad de Mozambique aprieta la cuerda alrededor del cuello de Zimbabwe. Es muy posible que los sudafricanos no hayan tenido nada que ver con el accidente aéreo ocurrido cerca de Nkomati. Pero, si parecen estar llorando con pesar, recuerden que en el río Limpopo hay muchos cocodrilos para derramar lágrimas.

The Economist

La Peligrosa Confusión Ideológica de estos Tiempos

Existe, desde hace ya muchos años, varias décadas, una gran confusión ideológica en el mundo, en el sentido de que mucha gente no sabe lo que quiere o, mejor dicho, no entiende las distintas tesis de doctrina política, económica y social que agitan al mundo libre en estos tiempos. Y decimos al mundo libre, porque con respecto al otro, al mundo esclavo, es más fácil entender estas cosas. Allí no hay más que una sola doctrina, un solo sistema y un solo método para imponerla, el método de la represión totalitaria comunista.

Bajo la hábil dirección de los psicólogos que contribuyen a diseñar la estrategia política del Kremlin, sus agentes despliegan una gran cantidad de actividades en este mundo libre que, en determinados campos, se concretan a crear la confusión ideológica, con el propósito de que mucha gente haga y diga cosas que convienen al marxismo, sin sospechar siquiera que, a través de esto, están sirviendo no solamente al marxismo, sino que también al marxismo-leninismo. En no pocas ocasiones se oyen discursos, programas políticos o arengas, sin saberse quién o qué partido las patrocina porque si se trata de radio o de televisión se dijo al principio y no se sigue repitiendo, mientras los que lo oyen muchas veces no saben cuál es verdaderamente la corriente ide-

ológica que inspira esas manifestaciones. Generalmente se les atribuye una inspiración marxista muy marcada, no necesariamente por obsesión, sino por la cantidad de lemas y conceptos que se emiten dentro de los marcos de la propaganda más o menos disimulada de los comunistas. Y el oyente viene a descubrir después que no era un programa comunista, sino que de un partido o grupo que se acoge a otro nombre y que, sabiéndolo o no sabiéndolo, ha incorporado en su vocabulario y en sus planteamientos conceptos muy usados y muy explotados por los marxista-leninistas.

Todas estas cosas, aunque incluyan algunos párrafos contra el comunismo, no siempre fuertes y categóricos, ni muchos menos reiterados, dejan confusión en las mentes y los ánimos del público que no se detiene a analizar cuidadosamente los aspectos programáticos de estos planteamientos. Y esa confusión no es en contra de los comunistas, ni cosa por el estilo. Es en contra de los derechos individuales, especialmente de la propiedad privada, así como también de las libertades públicas y de los auténticos derechos de la sociedad, entendidos en términos de dignidad humana y de bienestar para todos, dentro de la relatividad de las cosas de este mundo.

"Las Américas"

El Pastor Supremo y la Religiosidad Popular

En su visita a la ciudad de La Serena, Su Santidad Juan Pablo II se reunió con personajes ligados al mundo de la religiosidad popular: miembros de hermandades de bailes religiosos, cuasimodistas, poetas a "lo humano y lo divino" y toda esa amplia gama de personas relacionadas con estos fenómenos religiosos tan difundidos en el territorio nacional.

Al citado encuentro fueron trasladadas tres imágenes de larga historia, centros fulgurantes de la fe de los habitantes del Norte Verde. Veamos.

La Virgen del Rosario de Andacollo, señalan antiguas crónicas, tiene sus orígenes en el hallazgo de la imagen por un indio de la zona, en 1580. Pronto su devoción se extendió por la comarca y el lugar se convirtió en un centro de peregrinaciones que reunió hermandades de bailes religiosos, cuyos integrantes son conocidos como "chinos", nombre que no llevan por ser originarios del Imperio Celeste, sino porque esta expresión significa servidor, en lengua quechua.

En un poblado de aborígenes, cercano a Copiapó, denominado antiguamente San Fernando, se venera desde 1780 una pequeña imagen de piedra de la Virgen de La Candelaria. Por esos mismos años se inició el culto al Niño Dios en Sotagüé, aldea agrícola ubicada en el valle de Limarí. Ambas devociones tienen sus comienzos en el período en que las élites se alejan de la religiosidad popular influidas por el fenómeno de la Ilustración, en la que predominaba el espíritu racionalista y que rechazaba todas las formas de religiosidad autóctona.

pero que no logró apagar la fe de nuestro pueblo. Tales sectores "cultos" rechazaron las manifestaciones religiosas populares por considerarlas una expresión pagana.

Juan Pablo II, en cambio, ha sido un gran propulsor y defensor de estas antiguas formas de fe multitudinaria. En octubre de 1984, en la visita "ad limina" del Episcopado nacional al Papa, éste le señaló: "En la línea de ese servicio pastoral nuestro quisiera someter a vuestra consideración el tema de la religiosidad popular".

"Conozco la importancia y la gran concurrencia a vuestros innumerables santuarios marianos, como por ejemplo los de La Tirana, de Andacollo, de Lo Vásquez, de Maipú y de la basílica de Lourdes en Santiago. Estos santuarios y la devoción popular que implican tienen un significado denso, rico de perspectivas".

"El significado de esta religiosidad popular en vuestras diócesis es muy profundo, no se reduce simplemente a una expresión antropológica o sociológica. Por el contrario, se trata de momentos de gran densidad de gracia, en que el hombre redescubre sus raíces más hondas y la base que las sustenta. A la vez se siente estimulado a la oración, la penitencia y la caridad fraterna".

En su encuentro de La Serena, Su Santidad reafirmó el valor de la religiosidad popular; ella ha logrado mantener grandes masas de católicos en torno a la fe que nos legó el conquistador español, y no puede decirse lo mismo de otras formas de religiosidad.

J.G.P.

La Dama de Hierro ante la Hoz y el Martillo

■ Thatcher tras su tercer período

Al regresar de Moscú, Margaret Thatcher ha visto fortalecida su posición como Primera Ministra del Reino Unido. De allí que posiblemente anticipe las elecciones, para renovar la composición parlamentaria de los Comunes en términos que le aseguren la renovación de su período de funciones.

Una de las características más sobresalientes de la "Dama de Hierro", como suele llamarse, son su solidez, firmeza e inalterable lealtad para mantener en pie sus compromisos.

Frente a Gorbachev, durante las horas de conversación sostenidas por ambos, se mostró amable, serena y franca. Sobre todo esto último. Su principal preocupación consistió en que su interlocutor no admitiera en ningún instante que ella desfalleciera en su actitud, no de acompañante sino más bien de asociada leal del Presidente Reagan, en la tarea de cohesionar el frente común defensivo que el mundo libre ha diseñado en oposición al inextinguible apetito expansionista de la Unión Soviética.

Todo parece confirmar que el Mandatario norteamericano no pudo haber tenido mejor suerte en el curso de sus dos períodos presidenciales, que llegan a término el año próximo, que encontrar una aliada tan competente, definida y decidida como Margaret Thatcher. Aparte de las desinteligencias, inevitables por lo demás, que debieron sobrellevar por largas horas tanto la gobernante británica como el nuevo líder soviético, el interés indisimulado de la primera respecto del segundo, fue saber hasta qué punto es digna de crédito su disposición de ánimo y su ca-

pacidad práctica para generar, compartidamente, las condiciones de una atmósfera internacional estable, pacífica y segura. Al parecer no pudo persuadirlo en favor de la tesis de que un estado nuclear latente es la mejor garantía para la conservación de la paz en el mundo. Los hechos, sin embargo, la han confirmado así durante más de cuarenta años.

Gorbachev está más consciente que ningún otro ruso de que la nación soviética no puede prolongar indefinidamente su participación en una competencia nuclear sin serio menoscabo de su economía, de cuyo propio erosiónada por setenta años de dogmatismo doctrinario.

Algunos suponen que fue Margaret Thatcher quien dio origen a la idea de que a Gorbachev no hay que apurarlo demasiado. En todo caso, se le atribuye una frase digna de meditar: "Es un nuevo Napoleón. Hay que dejarlo que modifique su revolución, sin necesariamente invitarlo o dejar que nos invite al campo de batalla."

En esa tarea transformadora dice encontrarse Gorbachev modificando el sombrío contenido de una revolución que deberá evolucionar hacia terrenos más civilizados, o terminará borrando todo vestigio de vida sobre el planeta. Lo más posible, sin embargo, es que el gran jefe comunista no crea ni en sus propias presuntas transformaciones ni en una hecatombe atómica final, sino tan sólo en ponerle un mejor envoltorio —menos repugnante y desacreditado, más persuasivo y "humano"— a la ideología de Marx, en la que ha creído y crecido durante años.

"Silvina" Habitual

SILVA HENRÍQUEZ QUIERE OLVIDAR LO DEL M.D.P. EN EL PARQUE: "NO HAY QUE HABLAR DE LO MALO, DICE, HAY QUE HABLAR DE LO BUENO"...

¡AH DIABLOS! ¡O SEA QUE SU EMINENCIA CAMBIO DE HABITOS!



Editorial

La Ley de los Consejos Regionales de Desarrollo

Con el número 18.605, el 6 de abril se ha publicado en el Diario Oficial la ley orgánica constitucional que crea los Consejos Regionales de Desarrollo (COREDE), con el fin —según lo señala su Art. 1º— de "asesorar al intendente y contribuir a hacer efectiva la participación de la comunidad en el progreso económico, social y cultural de la respectiva región". Elaborado por el Ministerio del Interior, y especialmente por el equipo de su División de Modernización Administrativa, este cuerpo legal responde a uno de los preceptos básicos en la conducción del Gobierno: el de la participación ciudadana.

En esto, es preciso remontarse a los propósitos fundacionales del Supremo Gobierno, explícitos en el D.L. N° 77 del 8 de octubre de 1973 y en la Declaración de Principios del 11 de marzo de 1974. Ambos documentos anuncian su voluntad de constituir una democracia depurada de sus anteriores vicios, capaz de "dar vida —como lo señala el D.L. N° 77— a nuevas formas institucionales." En razón, justamente, del fracaso de una democracia partidista e hiperideologizada, el Gobierno hizo hincapié desde sus inicios en su visión pragmática, integradora y nacional, respetuosa de la persona humana y del Bien Común natural y sobrenatural.

Todo ello aconsejaba que la nueva institucionalidad restableciera formas de participación social orgánica de hondas raíces en nuestro pasado histórico, articuladas por el principio de subsidiariedad. Por lo mismo, ya en 1974 se distinguió la participación social de la política, y se proclamó la necesidad de reconocerle su voz autónoma a

cada cuerpo social intermedio del país real, de acuerdo a los fines específicos de cada uno de ellos y "transformándose —afirmaba la Declaración de Principios— en vehículo de límite a la vez que de enriquecimiento a la acción del poder político".

Consecuente con este anhelo —surgido de la triple confluencia de una concepción cristiana occidental del hombre, la tradición hispánica y la experiencia institucional del país— el Gobierno se planteó el deber de procurar un cauce propio al Poder Social.

Tal cauce fue abriéndose a partir del concepto de descentralización administrativa, que buscó restituir a las regiones el protagonismo de su propio destino, mermado por el estatismo campeante desde el ascenso del Frente Popular, en 1938.

Fue dogma para esas corrientes estatistas que la única participación ciudadana era la político-partidista, y que la actividad de los particulares y de los grupos sociales intermedios pecaba de "egoísmo" y parcialidad. Así, se amputó a las personas y al tejido social su propia vitalidad y empuje, encadenándose a los chilenos a proyectos burocráticos cada vez más sectarios y dogmáticos. Por contraste, la ley 18.605 otorga a la iniciativa privada la mayor representación en los COREDES, puesto que sólo así se podrá conocer la voluntad de los hombres de trabajo, quienes habrán de determinar las prioridades de adelanto regional, de acuerdo a los planes de Desarrollo Nacional, con absoluta independencia de las finalidades políticas (las que además figuran como causal de incompatibilidades para los consejeros) y con fidelidad a sus propios objetivos y necesidades.

Cátedra Vacante

Entre las opiniones emitidas por los políticos que se reunieron con Juan Pablo II durante su estadía en nuestro país, destacaron, a causa de su imprecisión y caos conceptual, las del dirigente de la "Izquierda Cristiana" (I.C.), Luis Maira. En apenas dos párrafos, reproducidos por un diario de la capital, el político lograba demostrar la más abundante y crasa ignorancia acerca de lo que estaba hablando.

En primer lugar, la advertencia papal respecto de la ninguna vinculación de la Iglesia con ningún sistema político determinado, le sirvió a él para desprender, increíblemente que la Iglesia acepta cualquier sistema político...

Tal vez le interese saber a Maira que la independencia de la Iglesia frente a cualquier sistema político —y con mayor razón frente a cualquier partido político— emana de su misión trascendente; esto se halla soberbiamente expresado en la Carta "Au milieu de sollicitudes" de León XIII, relativa a las formas de gobierno, y más recientemente en la Constitución "Gaudium et spes", del Concilio Vaticano II. Pero en verdad hasta el más elemental sentido común señala que no estar vinculado a algo en particular no significa aceptar cualquier cosa, menos aún cuando lo que pretende ser aceptado es incompatible con aquello de lo que pretende aceptación... La sola lectura de los documentos pontificios citados (o de tantos

otros, como la recientemente conmemorada encíclica "Divini Redemptoris") muestra que la Iglesia rechaza terminantemente ciertos sistemas políticos, equivocándose medio a medio el señor Maira, por lo tanto, cuando deduce ladinamente que la "Constitución del Papa no tiene artículo 8º". Con ello tergiversa insolentemente al Papa y muestra un ingenio estrecho y chato, cerrado a la trascendencia y apegado al suelo.

Sin embargo, la vinculación o no vinculación de la Iglesia con un sistema político determinado no es un tema como para preocupar a Maira y su gente, considerando que en la misma oportunidad, y refiriéndose a la agrupación que él dirige, señaló: "No somos confesionales, sino cristianos". Si los militantes de la I.C. no pertenecen a ninguna religión —y eso significa ser no confesional— resulta y resalta obvio que no son católicos, así como tampoco budistas o mahometanos. Ahora, ¿qué significa entonces su "cristianismo" apellidado de izquierda? ¿Tal vez una fe "no confesional"? y si es así, ¿qué interés, sino el pedestremente político, los puede inducir a efectuar esas menesterosas interpretaciones del Mensaje del Pontífice?

Enseguida Maira sostiene, sin arrugarse siquiera, que el Papa ha expuesto la doctrina social de la Iglesia "hablando ex cátedra", es decir, que no aspira a ser verdad revelada... Alguien debiera representarle a este cristiano iz-

quierista la necesidad de callar cuando no se sabe dónde se está parado; si no, se hace el ridículo. Hablar ex cátedra es, según la Constitución sobre la Iglesia del Concilio Vaticano I, condición justamente de la Infalibilidad Pontificia, que se verifica cuando el Papa, "cumpliendo su cargo de pastor y doctor de todos los cristianos, define por su suprema autoridad apostólica que una doctrina sobre la fe o las costumbres debe ser sostenida por la Iglesia Universal". O sea, hablar ex cátedra es hablar desde la cátedra, no fuera de la cátedra, como cree Maira, que toma el "ex" igual que si se refiriera a un "ex" diputado o a una "exoneración"... Buscando disminuir el peso de las indicaciones papales, emite este señor tres absurdos en breve frase: uno, el Papa no habló ex cátedra; dos, ex cátedra no aspira a verdad revelada, y tres, debe creerse en lo definido ex cátedra.

Por último, Maira señala que el artículo 8º de nuestra Constitución patria proscribía "una determinada visión del hombre y del mundo". Falso. Dicha norma constitucional sólo prohíbe difundir una determinada cosmovisión, también condenada por la Iglesia; prohíbe, por ende, organizaciones, movimientos y partidos que la difundan. Resta preguntarse si Maira y su izquierda... la difunden; o si sólo la "defienden"...

J.M.L.

Lo denunció ex ministro y actual diputado por Madrid, Manuel Fraga Iribarne, de visita en Chile

España tiene el mayor desempleo de Europa

■ El personero hispano asiste a reunión anual de empresas de turismo, que se desarrollará en Concepción

España tiene en la actualidad un desempleo entre un 21 a 22 por ciento, con seguridad el más alto de Europa, señaló el ex ministro de turismo de ese país y actual diputado por Madrid, Manuel Fraga Iribarne.

Al referirse al turismo, especificó que su auge sostenido ha transformado a esta área en "promotora de empleos, pero la situación no es igual, lamentable-

mente, en lo demás". "La tendencia a la disminución de plazas en la hotelería y servicios se produce un poco por razones técnicas y también por los planteamientos de los sindicatos, que son más exigentes en materia de salarios. Hay menos personal, pero mejor pagado", añadió.

Citó como ejemplo, en cuanto a la tendencia que dificulta un pleno empleo en el turismo, la

prohibición lograda por los sindicatos para que trabajadores temporales puedan desempeñarse seis meses en la industria tabacalera en la temporada baja y seis meses en hotelería, en la temporada alta.

Más adelante, recalcó que todos los fenómenos económicos y sociales repercuten en la industria "sin chimenea", desde una epidemia de tifus hasta los

efectos contaminantes de una bomba de hidrógeno.

Recordó de paso el prometido supuesto que las playas españolas eran un peligro, lo que fue desvirtuado por los propios ministros de Estado y el mismo Fraga, quienes demostraron que la costa Ibérica era inocua. "Hubo que hacer toda una campaña", puntualizó.

Agregó que igualmente las huelgas constituyen un factor negativo y que proliferan en la cercanía de la Semana Santa, y ocasionando serias dificultades. No es, por lo demás un problema exclusivo de España. Huelgas de otros países desarticulan todo el sistema de transporte y los turistas cancelan giras donde pueden tener molestias", añadió.

Sin embargo destacó que España, pese al terrorismo anunciado y efectuado en balnearios, de alza del petróleo (pasajes más caros) y huelgas, sigue creciendo en su turismo. "Cuánto hubiera crecido sin esos fenómenos, no lo sabemos y no lo sabremos nunca", comentó.

IMAGEN EXTERNA

Manuel Fraga, que concurre al Congreso del Turismo organizado por la ACHET —9 al 12 de abril— junto con José Luis Moure, presidente; José Martínez, vicepresidente y Enrique Evans, gerente general de la mencionada asociación, efectuaron enseguida un análisis de la manera que se afecta en el extranjero la imagen de Chile.

"El estado de sitio y el toque de queda tenían un efecto negativo en la programación de las giras desde el extranjero al cono sur y desde luego la suspensión de esas medidas de excepción, dio un fuerte incremento a los viajes desde ultramar", señalaron.

Fraga manifestó igualmente que la publicación de noticias negativas sobre Chile causaban alarma, pero que felizmente las agencias de turismo europeas consultaban a sus representantes en Chile y recibían una información fidedigna acerca de la situación real.

Confirmó ministro del Trabajo

S.E. celebrará 1º de Mayo en Valdivia

El ministro del Trabajo y Previsión Social, Alfonso Márquez de la Plata, confirmó ayer que la celebración de la fiesta del primero de mayo se realizará en la ciudad de Valdivia con la presencia del Presidente de la República, Capitán General Augusto Pinochet Ugarte. El Primer Mandatario dio respuesta así a una invitación que le formulara un grupo de representantes de todas las actividades laborales de la X Región.

La información fue proporcionada por el secretario de Estado luego de la audiencia que sostuvo con el Presidente Pinochet, en el Palacio de La Moneda, quien agregó que S.E. encabezará importantes inaugura-

ciones, como las obras en el camino entre Valdivia y Corral, el puente Cruces y tramo a Niebla. El Presidente también iría a Osorno, acotó.

DESEMPLEO

Al ser consultado sobre los índices de desempleo, el ministro Márquez de la Plata señaló que hubo un aumento "que no es significativo", desde el 8,4 al 8,6 por ciento. "Pero esto tenemos que compararlo con los índices que existen en el resto del mundo: en estos momentos, en la España socialista, hay más de un 20 por ciento de cesantía; varios países europeos tienen sobre un 10%, y Estados Unidos cuenta con una tasa del 7 por ciento".

"Entonces —dijo— y por lo tanto, creo que estamos llegando a un índice bastante cercano a lo normal, que aquí en el país es de un 6 a un 7 por ciento".

El ministro del Trabajo explicó que en las últimas cifras estamos comparando el alza de este trimestre con el semestre anterior, "y no lo comparamos con el índice que existía hace un año; desde el '87 el desempleo ha bajado prácticamente 3 puntos, lo que ha creado una cantidad de cientos de miles de ocupaciones".

El secretario de Estado adelantó que "durante el próximo período invernal de todas maneras vamos a tener una pequeña alza de la cesantía, porque eso es lo normal y lo que ocurre en todos los países. Eso es una realidad".

5 países...

(Viene de la 1ª Pág.)

Obras Públicas, general Bruno Siebert.

La muestra contará con 370 expositores, cifra que supera a los 342 que el año pasado fue considerada record en FITAL. El valor de la misma se estima en mil 250 millones de pesos, no obstante que al programarse la campaña se consideró que tal monto podría alcanzar sólo a 900 millones de pesos.

Héctor Brito Amaro, gerente de FITAL, señaló que el interés que superó toda expectativa es consecuencia lógica de la situación económica promisoriosa, que confirman los indicadores existentes sobre la materia.

La Feria Internacional de la Región del Maule funcionará diez días, 6 de los cuales corresponden a fines de semana y festivos, lo que ha llevado a los directivos a esperar un público cercano a las 160 mil personas. En los años anteriores tal asistencia se lograba con 17 y 18 días de muestra, que era su duración.

INTERNACIONAL

FITAL, que está en vías de ser reconocida por la Asociación Internacional de Ferias de América, que se reunirá en fecha próxima en centroamérica, contará en la versión que hoy se inaugura con la presencia de 4 países extranjeros —Estados Unidos y Brasil, a través de sus embajadas; y España y Francia, con participación de sus cámaras de comercio— y un parque de vehículos y maquinaria forestal y agrícola de otras 15 naciones por medio de empresas representantes de los fabricantes en Chile.

ATRACCIONES

Al ser consultado sobre aspectos de la muestra que puedan re-

cibir la denominación de atracciones, Héctor Brito mencionó el pabellón de la Minería habilitado por primera vez por ENAMI, con un costo de 100 millones de pesos. Se presentará una mina en funcionamiento a escala real, desde la molienda del mineral hasta la función del oro, con máquinas en similar proporción.

Asimismo mencionó el pabellón de CORFO, que en mil metros cuadrados concentrará a las empresas e institutos filiales, que exhibirán la labor regional de la Corporación de Fomento.

Otro de los pabellones novedosos será el de la industria de pan, que reunirá empresas vinculadas al rubro, tanto dedicadas a la maquinaria como a las harinas y levaduras, incluyendo una panificadora en funciones.

También resaltó el pabellón de Estados Unidos, que estará dedicado en un 100 por ciento a la maquinaria forestal, en atención a las potencialidades de la región en ese sector.

SEMINARIOS

Paralelamente al desarrollo de la muestra ferial, en el recinto de exposiciones se presentarán otras actividades orientadas a productores e inversionistas.

Se consideran dos seminarios, uno sobre frutas menores como alternativas de exportación y otro sobre producción de trigo en la Región del Maule.

Se suspendió la feria ganadera, que enteraba la muestra, en atención a la situación creada por la fiebre aftosa en la zona.

El pabellón agrícola anuncia una muestra y un concurso de frutas y hortalizas, a nivel de productores regionales, con la participación de un jurado que premiará los mejores ejemplares.



La Misericordia Divina a la Luz de las Enseñanzas de Juan Pablo II y el Mensaje de Jesús a Sor Faustina

R.P. Bruno RYCHLOWSKI P.

Breve aclaración (I)

En 1981 fue publicada la edición crítica del Diario de la Sierva de Dios, Sor Faustina Kowalska.

En el prólogo de dicho Diario, escribe el cardenal Andrzej Deskur: "El Diario, cuyo objeto es la devoción a la Misericordia de Dios, cobró últimamente extraordinaria actualidad por dos motivos:

Primero, la Congregación de la Doctrina de la Fe, con su declaración hace dos años retiró definitivamente las objeciones y los reparos, presentados en lo referente a los escritos de Sor Faustina por la Congregación del Santo Oficio. La eliminación de la "Notificación" hizo que la devoción a la Misericordia Divina, presentada en el Diario mencionado, cobrara nueva vitalidad en todos los continentes, como lo prueban los múltiples testimonios que llegan permanentemente a la Postulación y a la Congregación a que pertenecía Sor Faustina.

Segundo: la publicación de la última Encíclica del Papa Juan Pablo II "Dives in Misericordia" felizmente concentró la atención de la Iglesia y aun del mundo laico, sobre este admirable atri-

buto de Dios y al mismo tiempo extraordinario aspecto de la economía de la Salvación, cual es precisamente la Misericordia Divina".

Sería altamente conveniente un estudio perspicaz con el fin de indicar los puntos de contacto entre el Diario de Sor Faustina y la mencionada Encíclica, sin tomar en cuenta, por ahora, la eventual interdependencia. Estos puntos de contacto ciertamente son múltiples, porque se inspiran en la misma fuente, vale decir, de la Revelación Divina y la doctrina de Cristo. Además ellos provienen del mismo ambiente espiritual, de Cracovia, única ciudad que posee la Iglesia más antigua dedicada a la Misericordia Divina. Es también conveniente subrayar que el mismo cardenal Karol Wojtyla, en aquel entonces arzobispo de Cracovia, tomó la iniciativa de iniciar el proceso de la Beatificación de Sor Faustina Kowalska y ha comenzado dicho proceso.

Termina el cardenal A. Deskur: "Entre los beatos y candidatos a los altares, Polonia posee en la actualidad dos personas, que el mundo entero los conoce, quiénes son ellos, lo que han realizado en la vida y qué mensaje

trae su vida. Ellos son: el beato Maximiliano Kolbe, mártir del amor (hoy día Santo) y Sor Faustina Kowalska, apóstol de la Misericordia Divina".

Sin aspirar a la realización de un estudio exhaustivo acerca de los posibles puntos de contacto entre la doctrina expuesta por el Santo Padre Juan Pablo II acerca de la Misericordia Divina y la contenida en el Diario de Sor Faustina, referente al mismo objeto, tan sólo mencionaré algunos de dichos aspectos, para fundamentar con la mayor fuerza posible el mensaje de la Misericordia Divina.

Con el fin de exponer con la mayor fidelidad posible las enseñanzas contenidas en la Encíclica "Dives in Misericordia" de Juan Pablo II y las contenidas en el Diario de Sor Faustina, procuraré reducir al mínimo mis palabras y exponer las mencionadas enseñanzas con las palabras de sus autores.

Recordemos aquí que el Diario de Sor Faustina fue escrito por el expreso deseo del Señor y exigido por su confesor, padre José Andrzej.

Próximamente esbozaremos la historia del Mensaje acerca de la Divina Misericordia.

Nutrida agenda de audiencias

Cámara Aduanera agradeció a S.E. promulgación de Ley de Coredes

Durante la mañana de ayer el Presidente de la República, Capitán General Augusto Pinochet Ugarte, sostuvo una audiencia con la directiva de la Cámara Aduanera de Chile, encabezada por Carlos Calderón Moreno, quien le manifestó su agradecimiento por la promulgación de la Ley de Consejos Regionales de Desarrollo, que otorga —expresaron— el marco legal para el desenvolvimiento de la actividad privada en Valparaíso.

Además, le plantearon al Primer Mandatario sus sugerencias para el mejor funcionamiento de la normativa aduanera actual, según informó a la salida de la reunión Carlos Calderón.

También durante la mañana, Almirante Merino en Talcahuano

el Jefe del Estado recibió a la directiva de la Décima Compañía de Bomberos de Valparaíso, quienes le testimoniaron su afecto y le hicieron entrega de los símbolos bomberiles como el reconocimiento de la institución hacia el Presidente de la República.

La delegación estuvo integrada por el director de la 10ª Compañía de Bomberos de Valparaíso, Eduardo Bórquez; por su capitán, Ramón Tobar, por el comandante del Cuerpo de Bomberos porteño, David Romero, y por el superintendente de la institución, René Gallardo.

Otras de las audiencias fueron con la de la Academia Chilena de la Historia, con el nuevo emba-

dador de Chile en Australia, Jaime Herrera; con el presidente de la Editorial Jurídica de Chile, William Thayer, y con los ministros secretario general de la Presidencia, secretario general de Gobierno, del Trabajo, de Relaciones Exteriores y de Justicia.

A QUILLOTA Y TALCA

Hoy en la mañana, el Primer Mandatario se dirigirá a la ciudad de Quillota, donde al mediodía pondrá en marcha las nuevas instalaciones del colegio "Rafael Aristía", de los Hermanos Maristas, y luego se trasladará a Talca, para inaugurar la Vigésimotercera Feria Internacional de Talca, FITAL, a las 17.30 horas.



La directiva de la Décima Compañía de Bomberos de Valparaíso le testimonió su afecto al Presidente de la República, Augusto Pinochet, y le hizo entrega de los símbolos bomberiles en reconocimiento de su labor.

Les envió sendas cartas

Pinochet felicitó a Stange y Matthei

Una carta expresando sus "felicitaciones por el excelente desempeño del personal de Carabineros de Chile" y otra agradeciendo las "tareas que la Fuerza Aérea de Chile debió cumplir en esta significativa y memorable ocasión", de la visita del Santo Padre a nuestro país, envió ayer el Presidente de la República, Capitán General Augusto Pinochet Ugarte, al general director de Carabineros, Rodolfo Stange, y al comandante en jefe de la FACH, Fernando Matthei Aubel, respectivamente.

El texto enviado al general Stange dice lo siguiente:

"Estimado señor general: Con especial agrado hago llegar a U.S. mis más cordiales felicitaciones por el excelente desempeño del personal de Carabineros de Chile durante la visita de S.S. el Papa Juan Pablo II a nuestro país.

"Ruego a U.S. hacer extensivo este reconocimiento a cada uno de los integrantes de su institución, tanto a aquellos que trabajaron directamente en labores relacionadas con la gira del Sumo Pontífice, como a quienes debieron absorber una mayor responsabilidad en sus puestos habituales de trabajo.

"La actitud y comportamiento de Carabineros de Chile

contribuyó decididamente al buen éxito de esta memorable visita.

"Particularmente deseo destacar el eficiente desempeño profesional del Sr. general de Carabineros don Alfredo Núñez Allendes que, con su acertada conducción, obtuvo la mejor organización y rendimiento del personal a su mando en las tareas de seguridad de la más alta y querida dignidad eclesiástica".

La carta del Primer Mandatario al general del Aire Fernando Matthei señala textualmente:

"Estimado señor general: Al finalizar la visita que S.S. el Papa Juan Pablo II hiciera recientemente a nuestro país he estimado conveniente dirigirme a U.S. para expresarle mis agradecimientos por las tareas que la Fuerza Aérea de Chile debió cumplir en esta significativa y memorable ocasión.

"El trabajo profesional de todos los integrantes de su Institución que tuvieron directa participación en la gira pontificia contribuyó en forma importante al buen éxito de este alto compromiso de la nación.

"Por tal motivo, le hago llegar a U.S., y por su digno intermedio a todo este personal, mis más sinceras felicitaciones".

Intendente de Concepción aclaró

Carácter pastoral y no político debe dársele a reconciliación papal

CONCEPCIÓN. — "A la reconciliación propuesta por el Papa no se le puede dar un cariz político, sino uno pastoral. Yo creo en la reconciliación con Dios, entre aquellas personas que algún día estuvieron juntas y de repente se separaron por diversas contingencias", manifestó el intendente de la Octava Región, brigadier general Eduardo Ibáñez.

La autoridad dijo en relación a la visita de Su Santidad Juan Pablo II a la zona que se sentía muy satisfecho al cumplirse con todo lo previsto, al realizarse las actividades pontificias en un clima de adecuado recogimiento y

por el recibimiento de la población al Santo Padre.

A la vez calificó como "sobresaliente" la organización de las actividades obrada por la comisión diocesana.

En lo personal expresó haberse sentido muy emocionado al sostener el encuentro con el Santo Padre, "tanto que realmente no tengo en la memoria nuestro diálogo. Su sola presencia, su expresión con ese reflejo de santidad hace olvidar las palabras. Si tengo presente que en un momento dio la bendición a mi esposa, a la familia y a todas las familias chilenas".

"Dialogaremos con quienes se atengan a la ética y la moral"

■ El comandante en jefe de la Armada y miembro de la Junta de Gobierno aceptó la posibilidad de conversar con los partidos democráticos "que tengan una doctrina y un programa que discutir con el Gobierno"

TALCAHUANO. (Por Remijio Chamorro, corresponsal). — El comandante en jefe de la Armada e integrante de la Junta de Gobierno, almirante José Merino Castro, expresó que de manera indudable la reciente visita del Papa debe producir un nuevo enfoque de los problemas.

Asimismo no descartó que los partidos democráticos, con respaldo, que tengan "una doctrina y un programa que discutir con el Gobierno", podrían participar en un diálogo con la autoridad.

Sus palabras las expresó al arribar en la mañana de ayer al aeropuerto de Carriel Sur en compañía de su esposa, Margarita Ríofrío de Merino, para iniciar una visita institucional de inspección de tres días a la Segunda Zona Naval. Aunque en un primer momento declinó referirse a la proyección de la reciente estada del Santo Padre, más adelante dijo en torno a lo que debe suceder después de la visita pontificia: "Indudablemente el país va a tener otro enfoque para los problemas".

"Los interesados en tener un puesto de gobierno en forma muy egoísta, tienen que analizar ahora el punto de vista de la doctrina que manifestó el Santo Padre muy claramente. Si hay una doctrina común, aunque hayan pensamientos políticos distintos, siendo la moral y la ética la misma, hay una solución viable. En cambio, si la moral y la ética no se ajustan a la doctrina cristiana no hay solución posible y vamos a llegar a lo que está viviendo el mundo entero, un enfrentamiento, que es un problema de fe entre los que creen en algo, aunque sea en Buda, y los que no creen en nada, que son los soviéticos y otros humanoides, que de humanos sólo tienen la forma pero no un espíritu trascendente", expresó el almirante José Toribio Merino en cuanto a una posible modificación del ambiente general del país después de la visita de Juan Pablo II.

La máxima autoridad de la Armada respondió al ser requerida sobre si el llamado papal a la reconciliación podría manifestarse en un acercamiento entre el Gobierno y la oposición democrática para un posible diálogo, que "del momento en que hayan partidos políticos, que éstos tengan un respaldo, una doctrina y un programa que discutir con el Gobierno, indudablemente va a haber un diálogo amplio y sobre todo los temas que es posible conversar en cuanto a la conducción del país.

Sin embargo —añadió— si ese diálogo se produce a través de personas que no tienen representación en los términos apuntados no pasará de ser la formulación de opiniones entre una y otra persona, poniendo como ejemplo

que si la conversación es con su persona en una situación así él no tendría representación del Gobierno.

Respecto de si ese posible diálogo quedarían autoexcluidos los partidos marxistas, dijo "desde luego, los partidos marxistas no son partidos, son criminales".

En el aeropuerto de Carriel Sur el almirante Merino fue esperado por el intendente regional, brigadier general Eduardo Ibáñez, por el comandante en jefe de la Segunda Zona Naval, contralmirante Eduardo Alvay y por otras autoridades, dirigiéndose de inmediato al apostadero de la Armada. Allí, anoche, se ofreció una recepción oficial al comandante en jefe y a ella asistieron numerosos altos personeros de la región.



El almirante José Toribio Merino es recibido a su llegada a Concepción por el intendente penquista, brigadier general Eduardo Ibáñez y esposa. Ambos hicieron declaraciones a la prensa. (Telefoto vía UNIFAX).

Con el otorgamiento de subsidios

Mejora nivel de vida de sectores necesitados de comuna Pudahuel

■ En un 10,2% fue reducido el índice de extrema pobreza en la comuna, aumentando también los empleos productivos en el municipio

En un 10,2 por ciento fue reducido durante el último año el número de personas ubicadas en el nivel de más escasos recursos en la comuna de Pudahuel, obteniendo un mayor mejoramiento en las condiciones de vida de los 160 mil habitantes que alberga ese municipio, a través del otor-

gamiento de subsidios de la red social del Gobierno, en la tarea de poner fin a la extrema pobreza.

Así lo hizo saber ayer el alcalde de esa jurisdicción, Patricio Melero, luego de una visita inspectiva que realizó a esa comuna el intendente de la Región Metropoli-

tana, brigadier Julio Jara Ducaud, ocasión en que la autoridad edilicia destacó también el aumento de empleos productivos en ese municipio.

El personero puso especial énfasis en el gran desafío social que significa erradicar la extrema pobreza, misión prioritaria de las autoridades comunales.

Al mismo tiempo, se refirió a las organizaciones comunitarias existentes en Pudahuel, con 104 centros de madres, 88 clubes deportivos, 43 clubes juveniles, tres clubes de ancianos y 32 unidades vecinales.

"En el aspecto educacional, indicó, funcionan 17 escuelas municipales, tres particulares y diez jardines infantiles, en tanto que en salud los consultorios Oriente y Avendaño cubrieron ampliamente las necesidades de 68 mil 114 pobladores. Estas atenciones se verán incrementadas en un 10%, debido al funcionamiento del Consultorio Pudahuel, que ha sido reparado en su totalidad".

Destacó enseguida la construcción de siete nuevos edificios construidos en el año 1986, entre ellos la municipalidad, el Juzgado de Policía Local, el colector de aguas lluvias, centros abiertos, la ampliación de la Escuela 392 y la reparación de la Villa de Menores, con un costo aproximado de 861 millones de pesos.

Para reducir la contaminación

En mayo se reapplicará restricción vehicular

El próximo mes de mayo, que junto a junio, julio y agosto conforman la etapa más crítica en el aumento de los índices de contaminación ambiental en Santiago, comenzará a aplicarse la restricción vehicular, medida tendiente a reducir el nivel de smog en la capital y que ya el año pasado obtuviese buenos resultados.

Así lo dio a conocer ayer el intendente de la Región Metropolitana, brigadier Julio Jara Ducaud, indicando que esta norma regirá, al igual que en 1986, conforme a los dígitos de la movilización.

"Como ya se hizo, siguió diciendo el personero, la restricción vehicular afectará de martes

a viernes a un 20 por ciento del parque vehicular de la provincia de Santiago junto a Puente Alto y San Bernardo.

Al mismo tiempo, el intendente Jara se mostró partidario de convertir el centro capitalino en un "paseo peatonal".

Consultado acerca de los límites que tendría esta zona peatonal indicó que los mismos podrían ser Plaza Italia, Norte Sur, Alameda y Mapocho. Agregó, además, que existen conversaciones con los empresarios de la locomoción colectiva para que utilicen un sistema combinado con el Metro, de tal forma de descongestionar las calles centrales de la ciudad.



Positivo balance arrojó en Valparaíso el análisis de la labor efectuada a todo nivel, con motivo de la visita papal al campo eucarístico de Rodelillo. En la fotografía, captada en la sala de sesiones de la Intendencia Regional, un aspecto parcial de la reunión de evaluación que presidió el intendente Pablo Wunderlich (al centro) con los secretarios regionales ministeriales.

80% de la inversión en Rodelillo es de pleno uso

VALPARAISO (Por Raúl Santiz Téllez). — Un positivo balance arrojó la evaluación cumplida ayer por el intendente y los secretarios ministeriales, sobre los trabajos preparatorios que se cumplieron para la visita papal al Aeropuerto de Rodelillo.

Tal como pudieron comprobar los habitantes que, en número ligeramente superior al medio millón, concurren al campo eucarístico de Rodelillo, no sólo se trabajó en habilitación del escenario monumental, sino principalmente en la adecuación de 200 mil metros cuadrados de superficie que sumó el perímetro, para lo cual fue preciso efectuar rellenos y movimientos de tierra por 12 mil metros cúbicos, realizar roces por 9.500 metros cuadrados, y ejecutar caminos por 2.500 metros lineales, entre otras obras.

El intendente de la región de Valparaíso, Pablo Wunderlich Piderit, expresó que aproximadamente el 80 por ciento de la totalidad de los trabajos efectuados, "quedan como obras permanentes", susceptibles de ser ocupadas en forma plena, de manera habitual.

En particular, a este respecto, destacó la repavimentación y reacondicionamiento que se cumplió en determinadas carreteras comprendidas entre las vías de acceso a Rodelillo; la habilitación de jardines y áreas verdes diversas; la apertura de nuevas pistas alternativas, desde otros sectores de Valparaíso; y otras faenas de infraestructura.

Incluso puso de relieve la inversión de \$ 2.800.000 que se efectuó en el hospital "Gustavo Frick" de Viña del Mar, para dejar en forma óptima las instalaciones de la Unidad Coronaria, donde se contemplaba la atención de urgencia del Santo Padre, frente a cualquier emergencia de tipo cardiovascular.

"Esa inversión —dijo el intendente— también es permanente, y queda ahora para el uso de todas las personas que requieran dicho servicio en el hospital", agregó la autoridad.

En cuanto a los jardines y áreas verdes, se considera —por parte de la Municipalidad de Viña del Mar— aprovecharlos como base de un futuro "Parque de la Familia" que se proyecta ejecutar en el mismo lugar.



Lo Que Más Me...

Gonzalo ROJAS SANCHEZ

...impresionó, fue el llamado continuo de Juan Pablo II a la conversión personal como única fuente de la actividad social. Recibir los sacramentos, hacer oración, esforzarse en la práctica de las virtudes, conocer la doctrina recta, únicos caminos de construcción de una sociedad mejor. Y todo en un clima de sano pluralismo entre los laicos.

...dolió, en el plano humano, fue pensar que algunos de mis alumnos en la universidad quizás sintieran como los jóvenes que intervinieron en el estadio. Y, quizás también, se deba esa enorme confusión vital a que sus profesores no hemos sido para ellos el ejemplo debido.

...hizo vibrar, fue la interpelación energética de Su Santidad a los mediocres consolidados y a los derrotistas profesionales que se conforman con las consignas sociales del grupo de la moda "transición a la democracia" interpelación para que dejen esa triste situación y, piensen lo que piensen, se sumen con optimismo cristiano a las tareas del bien. Y, además, estudien.

...emocionó, una vez más, fue comprobar ese afán por ver y tocar al Papa, hasta en personas de carácter frío o indiferente, o de

concepciones de la vida agnósticas o "que viene de vuelta". El Papa es un imán.

...enristeció, fue oír a quienes se sienten frustrados y defraudados porque el Papa no trajo un mensaje de cambios estructurales, de luchas sociales, de acción política. Un consejo: lean el Evangelio y entenderán por qué.

...removió, fue comprobar que los ideales, la exigencia, los compromisos siguen siendo y serán siempre patrimonio de la Iglesia Católica dos veces milenaria. Sépanlo los jóvenes envejecidos para que busquen por otro lado.

...ilusionó, fue comprobar que la gente sabe reconocer un santo y que su ejemplo arrastra y cautiva a pesar de todos los sacrificios que pueda implicar. Y hacen falta muchos santos, en concreto, en la universidad.

...hizo renovar mi fe, fue ver al Papa rezar, meterse en Dios, "irse" de las situaciones y estar profundamente metido en ellas. La unión de lo divino y lo humano es posible en la vida diaria.

...hizo dudar de mi mismo, fue la enorme tarea que el Papa planteó a los universitarios e intelectuales en la UC. Pero la fortaleza vendrá de su misma bendi-

ción a esa universidad y a todos los presentes.

...sorprendió, fue que alguna gente no quiera llamar a las cosas por su nombre: quienes actuaron en el Parque lo hicieron en nombre y con los medios propios de las organizaciones paramilitares marxistas. Sin verdad no hay reconciliación.

...disgustó, fue conocer ciertos documentos críticos a Juan Pablo II mientras aún estaba en Chile. Espero no disgustarme más de lo conveniente con otros que tal vez aparezcan ahora. Porque la reconciliación es con las personas, pero no obliga a dejar pasar los errores doctrinales y las faltas de respeto. Con todo respeto.

...esperanzó, fue ver al Papa del año 2.000 (tendrá 80 años) tan sano, fuerte, vital y, al mismo tiempo, entregado a lo que Dios disponga para él. Le faltaron horas del día para entregarse, pero hay que rogar que no le falten años para seguir haciéndolo.

...alegró, fue la constante referencia de Juan Pablo II a la Santísima Virgen, porque Ella es causa de nuestra alegría. Ahora viene lo bueno...

DIRECTOR
Orlando Poblete Iturrate

EDITOR GENERAL
Andrés Sánchez Arriagada

EDITOR NACIONAL
Alejandro Darío Molina

JEFE DE REDACCION
Carlos Iturra Herrera

EDITOR DE DEPORTES
Héctor Vega Onesime

POLITICA: Manuel José Gamonal, Amelia Miranda; ENTREVISTAS: María Cecilia Alamos; REPORTAJES: Carmen Eugenia Bravo; COLUMNISTAS: Neville Blanc, Jaime Bulnes, Guillermo Bruna, Juan de Dios Carmona, Tomás Casena, Juan Antonio Coloma, Luis Cordero, Carlos Cruz-Coke, Juraj Domic, Gonzalo Ibáñez, José Pedro Lira, Hernán Leigh, Pablo Longueira, Sara Navas, Lamberto Pérez, Gonzalo Rojas, R.P. Bruno Rychlowski, Tomás Solar, Ramón Suárez, Felipe Vi-gaux, Eduardo von Klausen, Juan Antonio Widow, Agustín Bravo Alcántara; CO-LABORADORES ESPECIALES: Sergio Escobar, Yolanda Montecinos, Nena Os-sa; CRONICA: Jaime Larraín, Flor Ayala, Mariú Correa, Ximena Misle, Viviana Rojas, Leticia Soto, Mario Vielma, Guillermo Villar, Hugo Camus, Hugo Ferrando, Mario Cruciani y Hernán Collao; ECONOMIA: Marisa Latorre, René Lillo; INTER-NACIONAL: Lucho Gómez, Eliana Fellenberg; POLICIA: Hugo Vergara, Ernesto Zelada; ESPECTACULOS: Nury Constenla, David Abuhadba, Ximena Gattás; HIPICA: Ramón Chacón, Julio Cervellino, Marcos Solís; DEPORTES: Aldo Schiappacasse, Igor Ochoa, Juan Carlos Cordero, Tito Paris, José González, Juan Esteban Lastra, Ramón Reyes, José Antonio Prieto, Felipe Bianchi, Andrés Albur-querque, K. Nasto, Carlos Lorca, Benito Ruiz, Héctor Astorga, Carlos Baeza; EDI-CACION NOCTURNA: Jorge Provencs, Guillermo Vilches, J.L. Montes; FOTOGRA-FIA: Humberto Guerra, Gastón Acuña, Helmut Rosas, Roberto Guerrero, Marcela Bustamante, Marco Muga, Guillermo Escudero, Carlos Fénore, Carlos Sepúlveda, Hernán Andrade, Emilio Goujon, Ignacio Mella, David Lillo; DIAGRAMACION: Susana González, Jaime Clavería, Leonardo González, Ricardo de la Fuente, Franklin Mancilla; DIAGRAMACION SUPLEMENTOS: Alejandro Román, Alexis Humeres, Patricio Garay, Cecilia Acuña; CARICATURAS: Luis Goyenechea Ze-garra, LUGOZE; HUMOR: Javier Quezada, Jota Q' cosas; DOCUMENTACION: Angela Flores, Lidia Pérez; AGENCIA VALPARAISO: Luz Saavedra, Raúl Santiz, Juan Gálvez, Gabriel Solar; AGENCIA CONCEPCION: Remijio Chamorro, Yolan-da Arias, Exequiel Ramírez, César Arroyo.

GERENTE GENERAL Y
REPRESENTANTE LEGAL
Carlos Gómez Droguett

EDITORES:
Empresa Periodística "La Nación" S.A.
Agustinas 1269 casilla 81 - D Santiago
Fono 6982222 Télex ELANA 240609

Márquez de la Plata a dirigentes de líneas aéreas

"Nueva legislación cubrirá todas las inquietudes de trabajadores"

■ Indicó que esta normativa pronto será promulgada y abrirá la posibilidad para que el sector laboral pueda acceder a una jubilación anticipada

Una legislación que regule la actividad del sector aeronáutico, plantearon ayer al ministro del Trabajo, Alfonso Márquez de la Plata, 18 dirigentes de seis sindicatos de líneas aéreas del país.

Pedro Barra, presidente del Sindicato de Trabajadores de LADECO, indicó que "el ministro nos dijo que todas las inquietudes que le expusimos referidas a la jubilación anticipada, enfermedades profesionales, horarios nocturnos y días festivos, están cubiertos en la nueva legislación que pronto será promulgada".

Expresó que respecto a la jubilación prematura, esto estará de acuerdo a lo que imponga cada trabajador en su respectiva AFP.

Barra precisó también que nosotros le solicitamos que interceda para que a los trabajadores de aeronáutica se les puedan vender divisas una vez al año, cuando tienen acceso a su pasaje liberado anual, ya que esto les está por ahora vedado.

Barra dijo que la situación del sector aeronáutico es completamente diferente a la del resto de

los trabajadores, "ya que tenemos que vivir tanto en el aeropuerto como en la ciudad, manteniendo jornadas laborales demasiado largas".

MINISTRO DEL TRABAJO

Consultado el ministro del Trabajo sobre la reunión con los dirigentes de líneas aéreas, expresó que el encuentro correspondió a una invitación de esa cartera para conocer las inquietudes y problemas del personal de tierra de diversas aerolíneas que trabajan en el país.

Precisó que los trabajadores le plantearon inquietudes de orden previsional y que el Ministerio ofreció organizar un seminario "para explicarles con mayor profundidad los aspectos de la nueva previsión, porque muchas veces por las preguntas que ellos hacen se ve que existe un cierto desconocimiento de estas materias".

Calificó la reunión como muy "franca y muy directa". Agregó que a los dirigentes se les ofrecieron unos cursos sobre negociación colectiva, "porque hay

muchos representantes que son jóvenes y necesitan mayor capacitación en esta materia para que puedan efectuar estos procesos en forma exitosa".

En la reunión con el secretario de Estado estuvieron representantes de Aerolíneas Argentinas, LAN Chile, Líneas Aéreas de España, Eastern Line y LADECO.

Ministro del Trabajo y Previsión Social

"Aumento de las remuneraciones es responsabilidad de cada empresario"

■ El Secretario de Estado expresó que no se pueden dictar reglas generales porque cada una de las empresas tiene una situación económica diferente. Añadió que "si pueden hacer el esfuerzo que lo hagan"

El ministro del Trabajo, Alfonso Márquez de la Plata, afirmó ayer que es responsabilidad de cada uno de los empresarios establecer si están en condiciones de otorgar un mejoramiento de las remuneraciones a su personal, pero advirtió que "no se pueden dictar reglas generales en este sentido porque cada empresa tiene una situación diferente".

El secretario de Estado respondió así a una consulta de los periodistas respecto al llamado que hiciera el presidente de la Confederación de la Producción y del Comercio, Manuel Feliú, al sector empresarial a que cancelen salarios adecuados a sus trabajadores, recogiendo el mensaje que hiciera el Papa en su homilía al "Mundo del Trabajo" en la ciudad de Concepción.

El ministro Márquez de la Plata dijo que "si los empresarios están en condiciones de hacer este esfuerzo que lo hagan". Agregó que el clima que existe en la mayoría de las empresas chilenas es

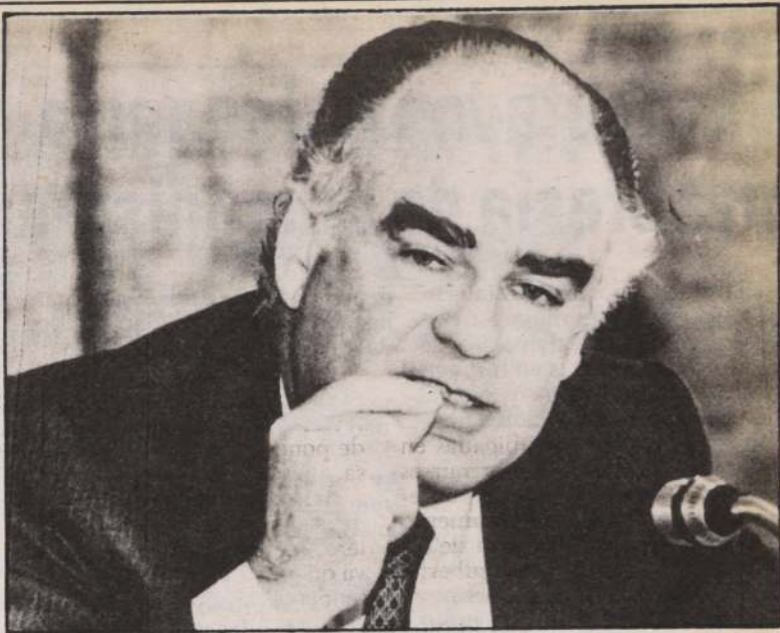

Ministro del Trabajo y Previsión Social, Alfonso Márquez de la Plata.

muy positivo y muy favorable a que se dé esta situación.

Indicó que sólo en una pequeña minoría de las empresas, "al igual como sucede en todos los hechos de la vida, muestra una situación de no diálogo entre empleadores y trabajadores".

El titular del Trabajo enfatizó que ha sido una política permanente "de este Ministerio de llamar a trabajadores y empresarios a un mejor entendimiento. Precisamente en el día de ayer (lunes) fui invitado por una organización empresarial (industriales del plástico) y me referí a estos mismos temas. A ellos les dije que la única manera que superemos los problemas es logrando una mejor relación laboral entre las dos partes. Esa es la única manera de que haya un beneficio para todos los chilenos".

El ministro del Trabajo dijo que este llamado a mejorar las condiciones salariales de los trabajadores hecho por un empresa-

rio "cae en terreno fértil y bien abonado". Aclaró, en todo caso, que hay empresas que están en difícil situación económica y que, cualquier esfuerzo económico que se haga, podría crearles una situación que a la larga significaría un perjuicio para los propios trabajadores. "Por eso —expresó— digo que no se pueden dictar reglas generales sobre esta materia".

MENSAJE DEL PAPA

Sobre la homilía que ofreciera el Santo Padre al Mundo del Trabajo manifestó: "Creo que el mensaje que él dio, especialmente todo lo relativo a lo que el denominó la "Cultura del Trabajo", la superación de cada chileno, de cada trabajador, cualquiera sea la labor que desempeñe, es algo que hay que analizar profundamente. Fue un hecho histórico la gran acogida llena de cariño que los chilenos le brindaron al Papa".

"Todos deben cooperar a crear nuevos empleos"

La Confederación Nacional Sindical "Solidaridad y Trabajo", que agrupa a los trabajadores del PEM y POJH, formuló un llamado para que todos los sectores de la vida nacional cooperen para terminar con el desempleo "que desintegra al hombre y a la familia como nos ha dicho tan claramente el Papa Juan Pablo II".

En declaración pública —la entidad que preside Jorge Lincolee, indica que "juntos con sentimientos plenamente interpretados por el Sumo Pontífice manifestamos que todos debemos aportar para que el trabajo y la solidaridad sean valores que estén en el más alto sitio del acontecer nacional".

Instan luego a los profesionales a buscar alternativas técnicas y reales de empleo, a la empresa privada para que cree más cupos laborales.

Recuerdan las palabras del Pa-

pa cuando en la CEPAL señaló que "los pobres no pueden esperar un rebalse económico para dar alivio a sus necesidades que son urgentes". Agregan que el Santo Padre calificó el desempleo como "un gran desorden moral de la sociedad" y llamó a todos a esforzarse con prioridad para resolverlo.

Asimismo, destacan las palabras de Juan Pablo II quien instó a todos los chilenos a crear una "Cultura del Trabajo", como base de la civilización de la Justicia y del amor.

Por otra parte, el dirigente Jorge Lincolee informó que la Confederación "Solidaridad y Trabajo" se encuentra realizando la campaña "Yo también quiero estudiar", la que tiene por objeto recolectar cuadernos y útiles escolares que beneficiarán a los hijos de los trabajadores subempleados y cesantes.

Inauguran escuela de administración agrícola

Con asistencia de los ministros del Trabajo, Educación y Agricultura, se inaugurará hoy la Escuela de Administración Agrícola de la Fundación Educacional de la Sociedad Nacional de Agricultura, en Paine (General Baquedano 348).

En este establecimiento, se prepararán egresados de la enseñanza media para que se desempeñen con eficiencia en la administración de predios agrícolas.

Iniciarán su primer año de docencia con dos cursos de 50 alum-

nos cada uno. El programa de estudios, contempla 4 mil 600 horas lectivas repartidas en seis semestres.

Tiene una superficie edificada de 5 mil metros cuadrados, al estilo de un monasterio, ya que hasta 1970 albergó a 120 seminaristas de la orden de los Capuchinos. Posteriormente, se transformó en el liceo comunal de Paine y en 1986, el inmueble fue arrendado por la Sociedad Nacional de Agricultura.

Por valiosa colaboración durante visita del Papa

El cardenal Fresno expresó su reconocimiento a Carabineros

Su reconocimiento a Carabineros de Chile, en la persona de su director, Rodolfo Stange, hizo llegar el cardenal arzobispo de Santiago, monseñor Juan Francisco Fresno.

El prelado, según se informó, permanecerá hasta este fin de semana fuera de Santiago, en un breve período de descanso, oración y acción de gracias con motivo de la visita del Papa Juan Pablo II.

El Departamento de Opinión Pública del Arzobispado informó que "por intermedio de Alberto Etcheagaray, miembro de la Comisión Nacional Visita Santo Padre, el señor cardenal ha querido manifestar públicamente su gratitud a los guardias papales por su generosa entrega y fiel colaboración durante la visita del Papa uniéndose en oración,

especialmente con quienes se encuentran heridos".

"Asimismo, a través del general Alfredo Núñez, encargado de la seguridad de Su Santidad, ha hecho llegar su reconocimiento al Cuerpo de Carabineros de Chile

en la persona de su director general, Rodolfo Stange, por su valiosa colaboración profesional, acompañando de manera especial con su oración a los que resultaron heridos y enviando una palabra de cariño a sus familiares".

Ministro Giaconi visitó 3 hospitales regionales

El ministro de Salud, doctor Juan Giaconi, realizó ayer una serie de visitas inspectivas a los hospitales de San Fernando.

Curicó y Rancagua, con el propósito de conocer en terreno, el desempeño de los hospitales del país, que se inició en febrero pa-

sado con recorridos por los principales centros de salud de la Región Metropolitana.

En esa oportunidad, el ministro impartió instrucciones a los directores de servicios de salud y de estos planteles sanitarios, para mejorar la operatoria de los mismos.

José Monares

Ex diputado DC denuncia hipocresía de comunistas

El ex diputado demócrata cristiano José Monares dijo ayer que fue testigo de la participación de comunistas y miristas en los incidentes contra el Papa y que el P.C. debe definir una doble posición "que coexista".

Monares expresó que "en relación con los incidentes en el Parque O'Higgins el día viernes, cuando el Papa estaba ofreciendo una misa al pueblo católico de Santiago, yo como católico observante estaba presente allí, junto con mi familia y pude comprobar en el terreno mismo la acción de grupos violentistas, claramente organizados, con una preparación previa y con un objetivo también claramente definido, que actuaron para provocar incidentes que crearan un foco de atención y en lo posible llevarán hasta paralizar la realización de la misa".

Luego señaló que "yo pude ver allí un grupo de jóvenes, en la mayor parte pobladores, con mucha agresividad, absolutamente descontrolados; vi banderas del Partido Comunista; vi banderas del MIR y escuché gritos de las juventudes comunistas".

Añadió que "cualquiera que haya sido el origen de estos inci-

dentos, no cabe duda alguna que hay una responsabilidad política de los sectores que he señalado".

"Ellos tienen la responsabilidad de definir ante el país cuál es la real estrategia en la cual ellos se encuentran involucrados. Porque, mientras el Partido Comunista declare y defienda la utilización de cualquier método de lucha política en contra del régimen, siempre en su acción van a coexistir las dos tendencias: una, la cara más tranquila de buscar diálogos, y la otra, mucho más violenta. Realmente nunca se va a saber cuál es la verdad de esta situación, mientras el partido comunista no defina ante todos cuál es el método único de acción con el cual se va a desenvolver en la actividad política dentro del país", puntualizó Monares.

LA IGLESIA

José Monares indicó luego que "este es un llamado también para la Iglesia, que asimismo tiene que revisar su conducta. Y es un llamado igualmente a los demás partidos de no dejarse involucrar en una aceptación de esta doble estrategia, en la cual se encuentra el Partido Comunista".

Como partido en formación

Vence plazo para resolver sobre solicitud de inscripción del P.N.

- Presentó documentación el 31 de marzo último, siendo el primero en cumplir con las disposiciones vigentes.
- Si ésta es aprobada dispondrá de 210 días para afiliación de sus miembros.

Hoy se cumple el plazo que la ley otorga al director del Servicio Electoral para resolver sobre la solicitud de inscripción, como partido político, del Partido Nacional.

Así se informó ayer en ese servicio, precisándose que, este plazo, una vez realizada la inscripción, es de 5 días hábiles.

Ante una consulta de LA NACIÓN, se informó en el Servicio Electoral que "la solicitud de inscripción de este partido está en estudio por el director, abogado Juan Ignacio García, quien tiene plazo hasta mañana (hoy) para aceptarla o rechazarla, de acuerdo a lo que señala la ley".

Se expresó, que "la Ley de Partidos Políticos (Ley 18.603 que fue publicada en el Diario Oficial del 23 de marzo del presente año) contiene determinadas normas y pautas, que son las que el director del Servicio Electoral debe contemplar y analizar con respecto a la solicitud de inscripción de los partidos políticos".

La decisión del director del Servicio Electoral, será comunicada directamente al Partido Na-

cional, ya que son los interesados los que primero deben informarse.

El Partido Nacional, el primero en cumplir con la solicitud de inscripción como tal, presentó la documentación exigida por la Ley, el martes 31 de marzo.

LA LEY

Señala la Ley Orgánica Constitucional de los Partidos Políticos que éstos "quedarán legalmente constituidos una vez practicada su inscripción en el Registro de Partidos Políticos y gozarán de personalidad jurídica desde la fecha de esa inscripción".

Indica que "para constituir un partido político, sus organizadores, que deberán ser a lo menos cien ciudadanos inscritos en los Registros Electorales y que no pertenezcan a otro partido existente o en formación, procederán a extender una escritura pública que contenga: Individualización completa de los comparecientes; declaración de la voluntad de constituir un partido; nombre del partido y, si los tuviere, sigla, lema y descripción literal de símbolo; declaración de principios del partido; estatuto del mismo y nombres y apellidos de las personas que integran la directiva central y el tribunal supremo provisionales, además de constitución de un domicilio común; entre otros.

Las personas que integran la directiva central y el tribunal supremo provisionales deberán concurrir al otorgamiento de la escritura pública ya mencionada.

Simultáneamente con el otorgamiento de la misma se procederá a protocolizar el facsimil del símbolo, la sigla y el lema que distinga al partido, si lo tuviere.

Dentro del tercer día hábil de otorgada la escritura, una copia autorizada de ella y de la protocolización señalada y un proyecto de extracto con las menciones ya aludidas, deberán ser entregados al director del Servicio Electoral.

Si la escritura contiene todas las menciones indicadas, el director dispondrá publicar en el Diario Oficial, dentro del quinto día hábil de haber recibido los antecedentes un extracto de la misma y un resumen de la declaración de principios del partido y el lugar, fecha y notaría de su otorgamiento. En caso contrario, señala la ley, ordenará que se subsanen los reparos que formule.

Desde la fecha de publicación, se entenderá que el partido se encuentra en formación, pudiendo divulgar sus postulados doctrinarios y programáticos. El partido político en formación, podrá proceder a la afiliación de sus miembros, para lo cual dispone de un plazo de 210 días. Será necesario que se afilie al partido, un número de ciudadanos inscritos en los Registros Electorales, equivalente a lo menos, al 0,5 por ciento del electorado que hubiere sufragado en la última elección periódica de diputados en cada una de las Regiones donde esté constituyéndose, según el escrutinio general practicado por el Tribunal Calificador de Elecciones.



Felipe VIGAUX S.

Luces y Sombras de la Cultural Occidental

La Editorial "Andrés Bello" ha lanzado al comienzo de este verano, que recién finalizó, una notable tesis del distinguido hombre público e ingeniero don Modesto Collados Núñez, titulada "Vigencia y Dolencias de la Cultura Occidental".

No es posible, con el breve espacio con que cuenta esta columna, hacer un examen pormenorizado de esta obra. Con todo, resulta factible intentar una apretada síntesis del pensamiento de su autor. Ello, especialmente porque la extraordinaria cultura de don Modesto Collados, le permite reducir a un lenguaje sencillo conceptos muy complejos, siéndole, en consecuencia, fácil al lector abordar materias de suyo abstractas.

La tesis de su libro discurre en torno al fenómeno cultural occidental, considerado como el fluir incesante de un abigarrado e inmenso universo de ideas. En su primera parte, el autor analiza lo que debe entenderse como Cultura Occidental, señalando diversas definiciones propuestas por distintos pensadores. Al efecto, se detiene particularmente en la que propone Arnold Toynbee, tanto por su valioso aporte en el plano de las reglas y valores que trascienden de una sociedad, como por sus conceptos "desafío y respuesta". Estos últimos, porque resultan verdaderas claves en las probabilidades de éxito o fracaso de un proyecto de sociedad. Del análisis practicado concluye que la cultura occidental es un fenómeno vivo y cambiante, influido, en lo fundamental, por la filosofía, el arte, la ciencia y la técnica.

Luego, se propone probar la continuidad de los rubros antes mencionados y su vigencia. De esta manera, ha-

ce un fascinante estudio que va, en lo filosófico, desde antes de Cristo hasta la filosofía actual y, en lo tecnológico, desde el Neolítico hasta la Edad de la Energía. En lo científico, desde la agricultura primitiva —para la cual es vital la observación del movimiento de los astros, la sucesión de los días y el ciclo de las estaciones— hasta las ciencias más nuevas como la psicología, la sociología y la antropología. Por último, en lo artístico, desde los trazos, los gestos y los movimientos dejados en testimonios no putrescibles de la Edad de Piedra, hasta Melville, Whitman, Dario, la Mistral y Borges. Avanzando en su tesis, el autor describe las enfermedades de la cultura occidental, para concluir con una aplicación de los valores de tal cultura, en un proyecto de sociedad chilena para el siglo 21.

El análisis del libro que comento, evidencia la notable seriedad y profundidad de los planteamientos de su autor, avalados por más de 50 años de valiosos estudios, lecturas e incesante esfuerzo y trabajo.

Obviamente, es posible no coincidir tanto con la metodología empleada por su autor como con la jerarquía de valores que conjuga en la civilización occidental y, con sus conclusiones. Así, v. gr. discrepo de la circunstancia que no incluya entre los componentes esenciales de tal cultura los fenómenos religiosos, el derecho, la defensa personal y colectiva, la vida social y las costumbres. Entiendo, sí, su explicación relativa a que "estas importantes formas de cultura tienen en sí algo de filosofía, algo de arte, algo de técnica". Reconozco, también, que en el análisis de la continuidad filosófica y

artística que el escritor hace de la cultura occidental, otorga la mayor transcendencia al pensamiento cristiano, que tanto ha influido en la civilización occidental.

Coincido en cambio, en el agudo examen que realiza de las enfermedades de esta cultura, sean las crónicas y antiguas que derivan del papel inadecuado que nuestra sociedad asigna al trabajo productivo, sean las propias de ella, como los sofismas, el maniqueísmo, el maquiavelismo, la demagogia y el materialismo dialéctico. Tales males los hemos visto en nuestro país desde antiguo. Baste para ello recordar la simpatía con que se observa, en una primera reacción, el ingenio del sofista y, la tragedia que un Presidente de la República, haciendo gala del más puro maniqueísmo, haya declarado que El no era Presidente de todos los chilenos, sino sólo de sus seguidores, los que predicaban la revolución socialista. Y qué decir de la demagogia y el maquiavelismo, que tanto contribuyeron a debilitar la fe pública, lo que fue aprovechado por el materialismo dialéctico, obligando al pueblo chileno a exigir el 11 de septiembre de 1973. A lo anterior, yo sólo agregaría los excesos de un pragmatismo extremo, porque tiende a colocar en igual pie lo eterno y lo temporal, en perjuicio de la jerarquía de valores trascendentes, propia de la civilización cristiana.

Amigo lector: Estamos en presencia de un libro que debe ser leído y comentado, especialmente en el proyecto de sociedad chilena que propone. Su estudio aportará una valiosa contribución para los próximos años de la República.

LATINDATA S.A. Ingeniería Electrónica

Por acuerdo del Directorio, cítase a Junta General Ordinaria de Accionistas para el día 16 de abril de 1987, a las 9.00 horas, en Eliodoro Yáñez 2596, Santiago. La Junta tendrá por objeto conocer y pronunciarse acerca de las siguientes materias:

- 1.- Memoria y Balance correspondiente al ejercicio terminado el 31 de diciembre de 1986
- 2.- Todas aquellas materias que son de la competencia de la Junta Ordinaria de Accionistas.

PARTICIPACION EN LA JUNTA

Tendrán derecho a participar en la Junta, aquellos accionistas registrados como tales el quinto día hábil anterior a la celebración de la misma.

CALIFICACION DE PODERES

Se llevará a efecto al momento de iniciarse la Junta de Accionistas. —

El Presidente.

Después de visita papal

Ciudadanía recupera interés por los registros electorales

■ En la V Región hasta el 31 de marzo se encontraban inscritas 34.196 personas. En la IV, 14.195.

Más de cinco mil personas se han inscrito hasta ahora en los registros electorales de las juntas de los parques Almagro, O'Higgins e Independencia. El proceso, según indicaron los presidentes respectivos se desarrolla satisfactoriamente, luego de quedar casi interrumpido durante la visita del Santo Padre.

El público se encuentra cumpliendo con su deber cívico durante todos los días de la semana en el horario que se inicia a las 9 de la mañana y hasta el mediodía.

"Durante la visita del Papa decayó el ritmo debido a que el público tenía muchos interés en ver a Su Santidad, pero ahora estamos recuperando el movimiento de los primeros días", afirmó la joven secretaria de la junta inscriptora del Parque Almagro, ubicada en Lord Cochrane esquina de Copiapó, Virginia Gamboa.

Además hizo un llamado a todas las mujeres para cumplir con el trámite. "Es muy necesario que acudan lo más pronto posible y no le dejen para última hora. Los sábados deberían ser aprovechados. Ya que tanto la mujer que trabaja como la dueña de casa tienen más tiempo para ello", dijo.

Explicó que en la junta inscriptora de Lord Cochrane se

han inscrito 870 mujeres y los días de mayor demanda son los martes y jueves.

En la sede destinada a varones se han inscrito cerca de 800, y el mayor flujo de personas se aprecia los días de semana, según expresaron los responsables de las inscripciones.

PARQUE O'HIGGINS

Similares expresiones vertieron los encargados de las juntas inscriptoras que funcionan en el Pueblito del Parque O'Higgins. En la sede destinada a la damas se han inscrito 614 y en la de varones 764.

Una de las sedes inscriptoras destinadas a damas y varones y que tiene un mayor número de inscritos es la de Independencia, ubicada en López con Borgoño. Según informaron los respectivos presidentes, hasta ahora se han inscrito 1.073 varones y 1.130 damas.

VALPARAISO (Por Raúl Santiz Téllez).— La Dirección del Registro Electoral para las Regiones Cuarta y Quinta dio a conocer ayer los totales de inscritos alcanzados hasta el 31 de marzo recién pasado, desde que entraron en funciones las distintas juntas inscriptoras, el 25 de febrero último.

Carmen Sáenz, presidenta del P. Nacional

"Inscripción como partido no obstaculiza futuros acuerdos"

"Creemos que para conversar con Renovación Nacional o con cualquier otro partido o agrupación de ellos es mejor presentarse como un organismo constituido legalmente que como un grupo desordenado de gente así no más", explicó Carmen Sáenz, presidenta del Partido Nacional, refiriéndose a porqué su colecti-

vidad optó por inscribirse en el Registro de Partidos aún teniendo pendiente la discusión interna sobre posibles fusiones con Renovación Nacional o su ingreso al "pentapartido" propuesto por algunos sectores de la DC.

Todo eso se va a determinar en la convención nacional, aseguró Carmen Sáenz. También allí se

definirá quiénes serán los integrantes de la nueva mesa directiva del PN y las "estrategias" políticas futuras.

En cuanto a la inscripción del partido, informó que ayer sostuvieron una reunión con miembros del Registro Electoral y que de ella se deduce que las dificultades existentes en los trámites ya realizados son meros formalismos. "Son detalles de forma y no de fondo, de modo que la inscripción corre y está bien presentada. Estaremos legalmente inscritos en cuanto la escritura aparezca en el "Diario Oficial". Lo que pasa es que pagamos el noviciado en esto, por ser los primeros", dijo la titular del PN.

Y las razones que lo impulsaron también están claras: "Primero, cumplir con la ley y con un deber ciudadano. Segundo, que creemos que para conversar con cualquiera es mejor de este modo; y tercero, que deseamos llegar a la convención nacional del partido con mayor peso, mayor respaldo".

Esta situación, así como las huellas que dejaron las palabras del Papa Juan Pablo II en Chile y la planificación de la gira nacional que piensan hacer en preparación para el ampliado de la segunda quincena de abril, fueron los temas en carpeta para la reunión de la comisión política del PN que se efectuó en la tarde de ayer.

El fiscal Andrade dijo que el análisis de los documentos gráficos probablemente permitirá dictar nuevas órdenes de detención contra sujetos involucrados en los incidentes, los cuales —dijo— actuaron concertados. Hasta el momento cinco individuos están a disposición del magistrado, quien los dejó incomunicados tras interrogarlos. Todos fueron aprehendidos por maltrato de obra a personal de Carabineros.

Juez se constituyó... (Viene de la 1ª Pág.)

de los delincuentes que emplearon armas de fuego contra fieles y fuerzas policiales durante la multitudinaria celebración religiosa.

Del mismo modo, el fiscal Lorenzo Andrade señaló que se continúan investigando los antecedentes de las personas detenidas, para establecer con precisión sus eventuales militancias políticas. Añadió que citará a declarar a todos quienes participaron de alguna manera, incluyendo a los eventuales instigadores de los desmanes.

En este sentido, informó también que el tribunal ha estado estudiando abundante material fotográfico y videos de los disturbios, captados por los diferentes medios de prensa. El propósito es identificar a otros agresores, quienes causaron lesiones de gravedad a cuatro funcionarios de Carabineros y heridas diversas a

VISITA PONTIFICIA

Consultado por LA NACION sobre el tema del momento, Jiménez indicó que a su juicio "si el Papa ha venido a Chile por una invitación de gratitud por la mediación y la paz consiguiente, lo natural sería que fuera despedido por ambos presidentes, el chileno y el argentino, en un lugar históricamente simbólico, como el Cristo de los Andes".

"Creo además que debería aprovecharse esta visita para solicitar al Santo Padre que patrocine una iniciativa de solución para la deuda externa de Latinoamérica. El Papa, con su carisma, con ese liderazgo mundial indiscutido, podría con su influencia intentar una solución definitiva, un entendimiento entre los países del norte y del sur, una meta común para todas las naciones de la América cristiana pues, como el mismo Papa lo dijo, la evangelización está muy unida a la promoción de los pueblos y esta zona del mundo le ha aportado a la Iglesia Católica el mayor número masivo de adherentes y creyentes."

SOCIAL CRISTIANOS

La directiva del Movimiento Social Cristiano se reunió en la mañana de ayer con el director del Servicio Electoral, Ignacio García, para requerir de él toda la información concerniente a los trámites de inscripción de la co-

Gran afluencia de público se registró en la circunscripción "Puerto", de Valparaíso. La actividad cívica ha aumentado tras una semana en que los chilenos aparentemente sólo se preocuparon del paso del Papa por el país.

No quieren quedar en condición de clandestinidad

Republicanos agilizan legalización en Registro

■ "Grupo social cristiano, por su parte, también busca ser partido

■ Otras colectividades igualmente apuran realización de este trámite

Los integrantes del Partido Republicano están apurando los trámites para inscribirse en el registro oficial de partidos "para así disponer de nuestra legalidad y no vernos de repente reducidos a una condición de virtual clandestinidad en los hechos".

Así lo informó Armando Jaramillo, titular de esa colectividad, quien añadió que "si bien no respetamos las actuales normas y merecen reparos, por lo menos las acato y no las desconozco".

Jaramillo, quien es también vicepresidente de la Alianza Democrática, informó que esa agrupación se encuentra "en un tren muy positivo, pues nos hemos enterado con gusto de que la USOP, que presidía Ramón Silva Ulloa, se ha fusionado con una fracción muy respetable del Partido Socialista y que la colectividad que ha surgido de esa fusión aparentemente privilegiará a la AD por sobre otros grupos propuestos, como el "Pentapartido", por ejemplo.

Así como los socialcristianos y los republicanos, también los liberales, socialdemócratas, demócratas radicales, humanistas e integrantes de Renovación Nacional están preparando sus inscripciones en el registro de partidos, todo lo cual parece inducir a creer que cada grupo mantendrá su individualidad y no se crearán partidos únicos de ninguna tendencia, por sobre las primarias informaciones entregadas por quienes promovían esta idea.

Coronel José Zara Holger

"Comandos son soldados de élite"

■ Escuela de Paracaidistas y Fuerzas Especiales celebra mañana su 22° aniversario

"Los comandos del Ejército de Chile son los soldados que poseen más mística de combatiente, amor propio y una lealtad sin límites". Así se refirió el director de la Escuela de Paracaidistas y Fuerzas Especiales, coronel José Zara Holger, en entrevista concedida en dependencias de la unidad a "LA NACIÓN".

El director señaló que la confianza depositada en estos soldados de élite es completa, por cuanto existe la plena seguridad de que cualquier misión que se

les encomienda es cumplida. "Los comandos no regresarán a su unidad hasta el momento de haber terminado su misión".

La Escuela de Paracaidistas y Fuerzas Especiales cumplió el pasado 2 de abril 22 años de existencia. La celebración del aniversario fue postergada para mañana 10 de abril debido a la visita que realizó el Santo Padre a nuestro país "y como una forma de colaborar a los esfuerzos desplegados por todo el país para

recibirlo de la mejor forma posible".

La ceremonia castrense que se realizará en Peldehue será presidida por el Jefe de Estado. En la ocasión se realizará una serie de ejercicios militares que forman parte de la rigurosa instrucción a la que son sometidos los soldados.

MISIONES TACTICAS

La Escuela de Paracaidistas y Fuerzas Especiales se organizó, en sus comienzos, en un Batallón de Paracaidistas del Ejército en dependencias que se habilitaron en el campo militar de Peldehue.

El 23 de agosto de 1966 se creó la Escuela de Paracaidistas dependiente de la División de Escuelas, incorporando al Batallón de Paracaidistas, como Unidad de Aplicación, dejando de pertenecer al Comando en Jefe del Ejército.

Entre las misiones que se le han impartido se encuentran el formar instructores de paracaidistas; instruir teórica y prácticamente a su personal en materias tácticas y técnicas relacionadas con la especialidad y mantener contacto con instituciones deportivas tendientes a fomentar el desarrollo y difusión del paracaidismo deportivo en el país.

RIGUROSA SELECCION

El comando es un soldado altamente entrenado para cumplir cualquier clase de misión que se le encomiende "bajo cualquier condición climática y en territorio nacional o adversario. Actúa en forma independiente, y de acuerdo a la misión que se le exige. Lo normal es que lo haga en la retaguardia del adversario. Para ello está en condiciones de utilizar medios aéreos, marítimos o terrestres".

Está unidad del Ejército es una de las que más atrae a los jóvenes, debido a las capacidades intelectuales y físicas que debe reunir todo postulante. "Todos los hombres que ingresan a nuestra unidad — señaló el coronel Holger — deben rendir exámenes rigurosos. Aún luego de ingresar al curso de comandos no tienen asegurada su graduación. Del ciento por ciento que participa en él sólo se gradúa un veinte por ciento".

LUCHA Y SOBREVIVENCIA

La preparación de los comandos — en un curso que dura cinco meses "de lunes a lunes" — es completa. Luego de ese tiempo el hombre está en condiciones de utilizar cualquier tipo de armamento existente en el mundo, equipos de radio y técnicas de combate en montaña, desembarco, buceo y paracaidismo.

En la parte física sale capacitado para no ingerir alimentos hasta por 72 horas si las circunstancias lo requieren. "A una patrulla, por ejemplo, se le da comida por un día y la misión dura una semana. Ellos se las arreglan para cumplir con su trabajo y para alimentarse de lo que le ofrece el medio en donde se encuentran", precisó el director de la escuela.

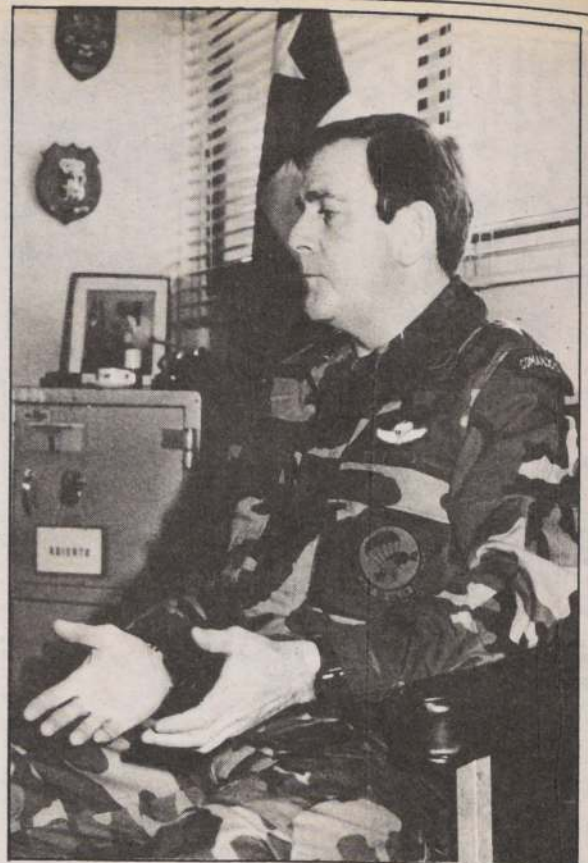

"Mística, amor propio y lealtad sin límites son los atributos del comando", señaló el coronel José Zara Holger, director de la Escuela de Paracaidistas y Fuerzas Especiales.

En regiones IV y IX

Entregan obras por 50 millones de pesos

Obras por 49 millones 894 mil pesos concluyó el Ministerio de Obras Públicas en las regiones de Coquimbo y Araucanía.

Tres de las cuatro obras terminadas benefician directamente a comunidades de la Novena Región de la Araucanía. Se trata de la construcción del puente colgante "Quilonco", que tiene una longitud de 42,8 metros y demandó una inversión de 11 millones 488 mil pesos.

Entre los trabajos finalizados también figura la conservación

de los caminos Galvarino-Cholchol y Traiguén a Pichipillahuén, con un costo de 9 millones 555 mil pesos. Se incluye además la reposición de la posta de Hualpín, en la localidad de Teodoro Schmidt, con una inversión de 5 millones 339 mil pesos.

En Coquimbo concluyeron los trabajos de conservación de la ruta D-71 que une las localidades de Angostura, Gálvez y Canela, tarea en la que se invirtieron 23 millones 452 mil pesos.

En Linares

No se han registrado más focos de fiebre aftosa

El Servicio Agrícola y Ganadero —SAG— desmintió ayer que hubiera surgido un nuevo brote de fiebre aftosa en Linares, reiterando que se mantiene la misma situación dada a conocer por el director ejecutivo de ese organismo, Alejandro Marchant, el domingo recién pasado.

En estos momentos se encuentran chequeando en terreno la evolución del brote de esta enfermedad animal el subsecretario de agricultura y el director del SAG. Este último retornará a la capital mañana y seguramente ofrecerá una conferencia de prensa para referirse al tema.

El SAG informó también que se mantiene el "silencio epidemiológico", en la región donde se originó esta zoonosis, la Séptima, esto significa que no se han registrado nuevos casos, ni sospechas de animales enfermos, mientras se continúa con la bajada de animales sanos de las veranadas en la zona.

Los especialistas indican que la situación tiende a normalizarse, tomando en cuenta la evolución registrada del mal en las regiones más afectadas la Séptima y Décima. Por esta razón, el SAG levantó las restricciones aplicadas a

los mataderos de Iquique y de Concón, entre otros.

También, por este mismo motivo, se desestimó la vacunación masiva, enfatizando en las medidas de prevención y protección a unos 85.000 animales que se encontraban aislados en las veranadas de la VII Región, los que serán enviados hacia sus destinos originales, luego de revisarlos y practicarles el análisis clínico de las muestras de sangre. Esta faena se prolongará entre unos 15 a 20 días, a contar de ayer.

Hasta la fecha se han sacrificado unos 9.000 animales, los que representan un 0,08 por ciento de la masa ganadera nacional, estimada en 11 millones 181 mil 584 cabezas de ganado.

El SAG también continúa con el proceso de desinfección y comprobación con animales testigos, de la ausencia de la enfermedad en la Décima Región.

En cuanto a indemnizaciones, el Ministerio de Agricultura mantiene su posición inicial de aplicarlas a los productores que no hayan tenido responsabilidad en el ingreso de ganado enfermo, que efectuaran las denuncias del mal y entregado sus animales para ser sacrificados.

McKAY S.A. Sociedad Anónima Abierta

INSCRIPCION REGISTRO DE VALORES N° 93

Junta General Ordinaria de Accionistas: El Directorio, acordó citar a Junta General Ordinaria de Accionistas para el día 28 de Abril de 1987, a las 9.30 horas, en las oficinas de la Sociedad, calle Moneda 3090, Santiago, con el objeto de someter a la consideración y aprobación de la Junta, las siguientes materias:

1) Examen de la situación de la Sociedad y de los Informes de los Auditores Externos Independientes, la aprobación de la Memoria, del Balance, de los Estados y Demostraciones Financieras, la distribución de utilidades o pérdidas del ejercicio del año 1986 y adoptar resoluciones respecto de dividendos; 2) Elección de los miembros del Directorio por un período de tres años;

3) Fijar la remuneración del Directorio para el ejercicio del año 1987; 4) Designación de Auditores Externos Independientes para el ejercicio del año 1987; y, 5) Cualquier materia de interés social que no sea propia de una Junta Extraordinaria.

El Balance y Estados y Demostraciones Financieras e Informe de los Auditores Externos Independientes, correspondiente al ejercicio del año 1986, serán publicados en el diario La Nación de Santiago el día 11 de Abril de 1987.

Junta General Extraordinaria de Accionistas: El Directorio acordó citar a Junta General Extraordinaria de Accionistas para el día 28 de Abril de 1987, en las oficinas de la Sociedad, calle Moneda 3090, Santiago, a las 10:30 horas y en todo caso a continuación de la Junta General Ordinaria de Accionistas de la Sociedad, citadas precedentemente para el mismo día y lugar, con el objeto de someter a la consideración y aprobación de la Junta, las siguientes materias:

1) Aprobación de "Acuerdo de Pagos y Capitalización", de fecha 22 de agosto de 1986, que fue protocolizado el 5 de febrero de 1987 en la Notaría de don Enrique Morgan Torres, y aprobación de todo lo actuado por el Directorio, representantes y apoderados de la Sociedad, en esta materia;

2) Reformar los Estatutos Sociales en las siguientes materias: a) Cambiar el actual nombre de la sociedad por el de "Centenario S.A."; b) Crear el cargo de vicepresidente del Directorio y de la Sociedad; c) Suprimir la exigencia de tener 100 acciones para ser Director de la Sociedad; d) Que los acuerdos del Directorio deberán ser, adoptados con el voto conforme de la mayoría de sus miembros en ejercicio;

e) Que la venta de la marca McKay, de las plantas o establecimientos fabriles completos, sólo podrá ser acordada con el voto favorable de cinco miembros del Directorio y en Junta General Extraordinaria de Accionistas con el voto favorable del 75% de las acciones que estén emitidas; f) Disminuir el capital social con el objeto de hacer desaparecer, contra esa disminución de capital, las acciones de su propia emisión de la que es dueña la sociedad; g) Eliminar el valor nominal de las acciones; y, h) Aumentar el capital social exclusivamente mediante la emisión de acciones de pago que podrán suscribirse y pagarse en dinero efectivo por los accionistas o mediante la capitalización de créditos que los suscriptores tengan respecto de la sociedad, sea por créditos directos o por créditos provenientes de la solidaridad pactada en la escritura pública otorgada el 10 de mayo de 1984 ante el Notario don Enrique Morgan Torres, según se señala en el Acuerdo de Pagos y Capitalización, de fecha 22 de agosto de 1986, que fue protocolizado el 5 de febrero de 1987 en la Notaría de don Enrique Morgan Torres.

Para todos los efectos, propondrá la modificación y/o supresión y/o sustitución de los siguientes artículos de los Estatutos: Artículos 1, 5, 7, 11, 12, 16, 24, 27, 32, artículos transitorios y demás artículos que sea menester para llevar a cabo los acuerdos que se adopten en la Junta en relación con las materias antes indicadas en este aviso.

Tendrán derecho a participar en ambas juntas y ejercer sus derechos de voz y voto, los titulares de acciones que se encuentren inscritas en el Registro de Accionistas, con cinco días de anticipación a la fecha de celebración de las juntas. La calificación de los poderes se efectuará el día de la reunión.

EL PRESIDENTE

Santiago, Abril de 1987

Constituido legalmente el Tribunal Calificador de Elecciones

Ayer quedó legalmente constituido el Tribunal Calificador de Elecciones, encabezado por el ex presidente de la Corte Suprema y ministro de la misma, Israel Bórquez, e integrado por los magistrados de este máximo Tribunal de Alzada, Emilio Ulloa y Víctor Rivas, además del abogado Sergio Gutiérrez Olivares.

La primera reunión de trabajo y acta de constitución de este cuerpo colegiado, que recogió los

acuerdos de sus integrantes, se efectuó en las dependencias del Servicio Electoral. Participó en ella, el director del mismo, abogado Juan Ignacio García. Como secretario del Tribunal Calificador de Elecciones se desempeñó quien ostenta este mismo cargo en la Corte Suprema, René Pica Urrutia, el que continuará desempeñando esta labor en tanto no se designe al titular, tras un llamado a concurso.

Expresó René Pica que el martes último se tomó el juramento exigido por la Ley a los miembros designados por la Corte Suprema, para integrar el Tribunal Calificador de Elecciones. Este fue, dijo, "el primer acto de instalación del Tribunal. El paso siguiente es la constitución o, la declaración de estar constituido, de este cuerpo colegiado".

Esto, añadió, es lo que se está haciendo hoy (ayer) en la sede central del Servicio Electoral, "como tradicionalmente ha ocurrido, no obstante que este Tribunal tiene una constitución y organización diversa al antiguo en que actuaba como secretario el director del Registro Electoral. Eso no ocurre ahora por lo que el Tribunal deberá designar un secretario-relator que además es el jefe administrativo del mismo y que se encargará de contratar al personal que la ley prevé".

El Tribunal Calificador de Elecciones deberá designar hoy a los integrantes de los Tribunales Regionales Electorales de la Región Metropolitana que estarán encabezados por los magistrados Adolfo Bañados y Osvaldo Faúndez (y Raquel Camposano y Mario Garrido como suplentes).

Se reúne hoy

Comisión chileno argentina

La Comisión Binacional de Integración Chileno-Argentina, se reunirá hoy en el Ministerio de Relaciones Exteriores, para tratar materias relacionadas con el acercamiento entre los dos países. El encuentro tendrá lugar a partir de las 9 horas, tras lo cual se realizarán sesiones de trabajo que culminarán a las 18.30 horas con la firma de un acta.

Esta reunión fue anunciada el 31 de marzo pasado, en Montevideo, tras la ceremonia realizada en el Palacio Taranco, con la presencia del Papa Juan Pablo II, donde se recordó el inicio de su mediación en el diferendo austral.

Directivos de la SNA con Matthei

El comandante en jefe de la Fuerza Aérea, general del Aire, Fernando Matthei Aubel, recorrió ayer dependencias de la Empresa Nacional de Aeronáutica, ENAER, junto a directivos de la Sociedad Nacional de Agricultura.

Los personeros —encabezados por su presidente Manuel Valdés— tuvieron la oportunidad de reunirse en un almuerzo de camaradería con el general Matthei.

Los directivos de la SNA visitaron ENAER, respondiendo a una invitación del general, Caupolicán Boisset, quien preside la empresa aérea.

Entregan antecedentes sobre Clodomiro Almeyda

El embajador de Chile en las Naciones Unidas, Pedro Daza Valenzuela, entregó al Secretario General de las Naciones Unidas, Javier Pérez de Cuéllar, una serie de antecedentes que le fueron solicitados sobre la situación del ex canciller de la Unidad Popular, Clodomiro Almeyda.

Así se informó ayer en el Ministerio de Relaciones Exteriores, ante consultas periodísticas sobre una versión conocida a través de despachos de agencias noticiosas extranjeras.

Al respecto, en la cancillería se señaló que el martes último se llevó a efecto, en Nueva York, una entrevista del embajador, representante permanente de Chile ante Naciones Unidas, Pedro Daza, con el secretario general del organismo, Javier Pérez de Cuéllar.

Se añadió que "el secretario general tenía interés en recibir informaciones acerca de la situación del señor Clodomiro Almeyda".

Del mismo modo, se dijo que "el embajador Daza le proporcionó los antecedentes solicitados, conjuntamente con el material de prensa de las declaraciones y entrevistas hechas al señor Almeyda y que son de público conocimiento".

LO QUE DIJO EL CABLE

NACIONES UNIDAS. 8 (UPI).— El embajador de Chile, Pedro Daza, dijo al Secretario General de las Naciones Unidas, Javier Pérez de Cuéllar, que no aceptaba una nota mexicana sobre la situación de un ex canciller chileno, debido a que México "no tiene autoridad política ni ética".

Declaración sobre elecciones abiertas

DC insta a partidarios a inscribirse en registros

El secretario nacional de la democracia cristiana, Eugenio Ortega, emitió una declaración pública en torno a la forma en que esa colectividad aportará a la campaña de un grupo de personalidades opositoras en pro de elecciones abiertas.

Afirma Ortega en su nota que la DC ha instruido a sus militantes y organismos de base para promover esta iniciativa "casa por casa y en todos los lugares de

Señala igualmente que "la inscripción electoral de 8 millones de chilenos habilitados para participar en futuros actos de decisión popular" es la única manera de actuar a futuro, pero advierte sobre supuestos problemas que —según él— se derivarían del ritmo con que hasta ahora se ha efectuado esta inscripción y que —también según sus propias aprensiones— podrían significar fraudes futuros.



En la sesión constitutiva del Tribunal Calificador de Elecciones, de izquierda a derecha, el abogado Sergio Gutiérrez, los magistrados Víctor Rivas, Israel Bórquez (presidente), Emilio Ulloa y René Pica.

Libertad condicional para ex tesorero de FENATACH

Denegada excarcelación para Juan Jara Cruz

■ También fue denegada solicitud de dejar sin efecto encargatorias de reo de cuatro ex dirigentes de esa organización de taxistas

La titular del Décimo Juzgado del Crimen, Patricia Gómez, no dio lugar a la excarcelación del ex presidente de FENATACH, Juan Jara Cruz.

Asimismo, denegó la solicitud presentada por el abogado Luis Matta, en orden de dejar sin efecto las encargatorias de reo de los cuatro ex dirigentes de esa agrupación de taxistas, incluido Juan Jara, acusados de apropiación indebida de fondos y estafa en desmedro de FENATACH, por una suma superior a los 72 millones de pesos.

Los otros dirigentes son el ex presidente de esa organización,

Mario Quintana, quien actualmente goza de libertad condicional al igual que el ex tesorero José Brito Magna. En relación al cuarto involucrado, el ex tesorero Gregorio Marcó Solís, la jueza Patricia Gómez determinó ayer, —junto con denegar la excarcelación de Jara— conceder la libertad con consulta a la Corte de Apelaciones, bajo una fianza de 50 mil pesos.

El abogado Matta apeló por las resoluciones que afectan a sus defendidos, por lo que la Primera Sala de la Corte de Apelaciones las verá hoy, junto con la libertad bajo fianza para Gregorio Marcó.

VIÑA SANTA CAROLINA S.A.

Sociedad Anónima Abierta
Inscripción Registro de Valores N° 029

JUNTAS GENERALES ORDINARIA Y EXTRAORDINARIA DE ACCIONISTAS

Por acuerdo del Directorio, se cita a Junta General Ordinaria de Accionistas para el día 24 de abril de 1987, a las 11:00 horas, en calle Rodrigo de Araya N° 1431, la que tendrá por objeto resolver la Memoria y los estados financieros del ejercicio anual 1986, la designación de auditores externos; además deberá proceder a la elección de Directorio, fijar su remuneración, tomar conocimiento de los acuerdos del Directorio comprendidos en el artículo 44 de la Ley N° 18.046, y en general tratar de todas las materias que son propias de su competencia.

El Directorio también acordó convocar a una Junta General Extraordinaria de Accionistas, a celebrarse una vez finalizada la Junta General Ordinaria de Accionistas antes citada, con el objeto de someter a su consideración lo siguiente:

1. — La reforma de los estatutos de la sociedad, en lo relativo al capital social, proponiendo su aumento en una cifra del orden de \$ 200.000.000, mediante la emisión de acciones de pago.
2. — Los demás acuerdos necesarios para llevar a cabo lo que se resuelva en el punto anterior y para la completa legalización de la reforma de estatutos.

Se comunica a los señores accionistas que los estados financieros consolidados de la sociedad al 31 de diciembre de 1986, se publicarán en el Diario La Nación el día 11 de abril de 1987.

Tendrán derecho a participar en estas Juntas, los titulares de acciones que se encuentren inscritos en el Registro de Accionistas el día 16 de abril de 1987. La calificación de poderes, si procede, se efectuará el mismo día de las reuniones, a la hora en que éstas deban iniciarse.

DESPACHO DE MEMORIA Y BALANCE EJERCICIO 1986

De acuerdo a lo establecido en el artículo 75 de la Ley N° 18.046, la sociedad ha sido autorizada mediante Oficio N° 993 del 18 de marzo de 1987, de la Superintendencia de Valores y Seguros, para limitar el envío de la memoria anual a aquellos accionistas que figuren inscritos en el registro con más de 4.174 acciones y a aquellos que expresamente lo soliciten por escrito a Rodrigo de Araya N° 1431, a quienes se les enviará a la brevedad. Sin perjuicio de lo anterior, en las oficinas recién citadas se dispondrá de ejemplares de la memoria anual para la consulta de los accionistas que así lo soliciten.

EL PRESIDENTE

Las imágenes más destacadas del Papa, vistas por sus autores

Figura de S.S. transformó la

■ Tras el frío lente de sus cámaras, acostumbrados como los suponemos a resistir las impresiones más fuertes sin desmoronarse ni dejar de disparar profesionalismo, los reporteros gráficos redescubrieron sus propios sentimientos durante esas mañanas, tardes y noches en que persiguieron incansablemente a "la noticia", transformada esta vez en la blanca imagen del Papa

■ En estas páginas el lector encontrará nuevos ángulos de lo ocurrido esos días. No sólo en lo meramente fotográfico, sino en la dimensión humana de los reporteros que lo vieron de cerca

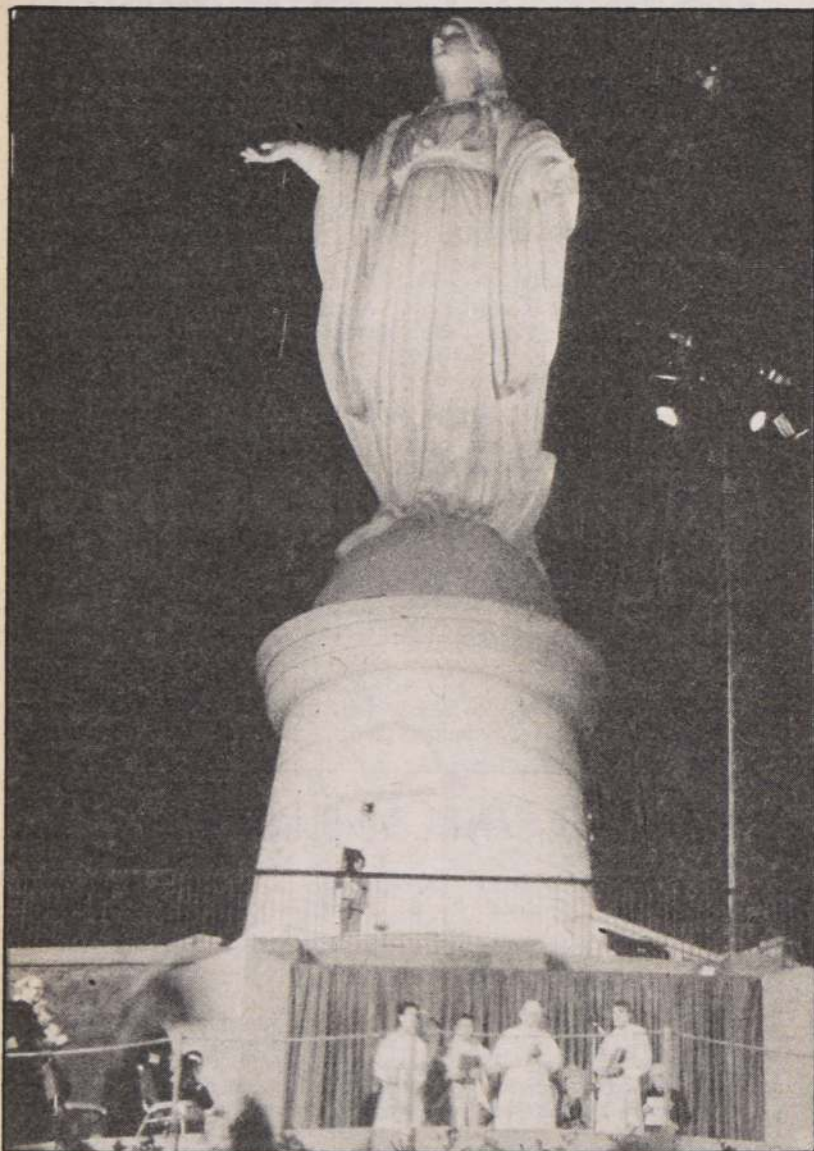

Irradiaba luz ▲

"Ciertamente siempre irradiaba algo especial, pero de noche... parecía que viniera de otro planeta. No parecía humano y me ponía nervioso. Tenía la sensación de que era un ángel caído del cielo y que las fotografías tomadas con flash saldrían malas por exceso de luz", explica aún impactado Marcos Muga. La fotografía corresponde a la Bendición a Chile, desde el cerro San Cristóbal, tomada por el propio Marcos.



Mitigando el dolor ▲

"Tuve la suerte de estar junto a él en Roma, de modo que mi perspectiva era distinta. Por eso quizás me impactaron más las escenas vividas en el Hogar de Cristo, donde creo que conocí el verdadero dolor, mitigado solamente por la presencia del Santo Padre, que nos dejó una lección: no dejen solos a los que sufren". Quien así habla es Humberto Guerra, jefe de Fotografía de LA NACION. La toma que lo ilustra está referida a la visita de S.S. a Antofagasta.



Valió el sacrificio ▲

"¡Es tan perfecto, tan puro! Me impresionó especialmente la bondad que transmite, especialmente a los niños. Valió el sacrificio. Hace que uno se sienta también como un hombre mejor...". Así lo vió René Zúñiga, laboratorista. La foto ilustra las largas esperas de la comunidad.

Me atraía como imán

"Encerrado en el laboratorio, apenas podía ver al Papa por televisión, pero su figura me atraía como imán hacia la pantalla y muchas veces sentí el deseo de arrodillarme", explicó Ignacio Mella. La fotografía es de Arturo Araoz y demuestra la dulzura del Santo Padre y su amor por los niños.

Las fotos en un mensaje de amor

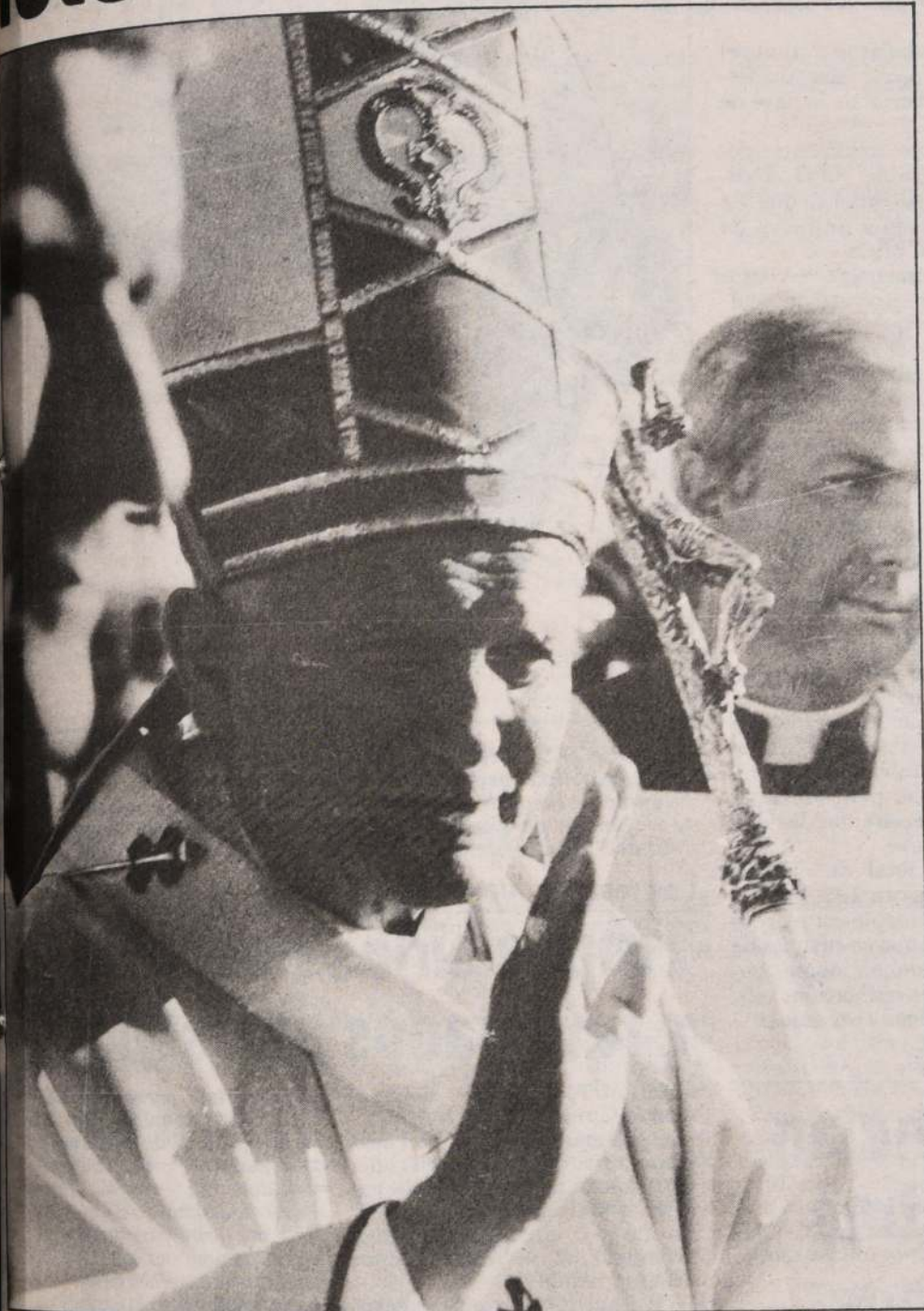

▲ Antes y después del Papa

"No quiero hablar de ello, porque es muy personal y creo que el reportero no debe ser noticia. Pero sí puedo decir que mi vida se divide en lo que ocurrió antes del Papa y después del Papa", señaló Roberto Guerrero, quien le tomó esta fotografía a Juan Pablo II a sólo dos metros de distancia, cuando precisamente bendecía a los reporteros gráficos presentes en Puerto Montt.



► La fe que desconocía

"No soy católico y tal vez estoy alejado de la Iglesia porque no comparto muchas de las actitudes de sus sacerdotes. Pero la visita del Papa me ha empapado de una fe que desconocía. Como era una situación de emergencia, a mí también me tocó salir a reportear, pero tiré dos fotografías y dejé caer la cámara. Aún ahora estoy remecido y no sé qué explicación darle a esto tan fuerte que sentí y que, me doy cuenta, me está cambiando por dentro", afirmó Emilio Goujon, laboratorista de colores. La fotografía deja en claro que tras el Papa no hay edad.



◀ Me puse nervioso

Para Helmuth Rosas el Papa es un ser especial, admirable, con un carisma y un magnetismo que atrae a creyentes y no creyentes. "La primera vez que lo vi, recuerda, fue en la Catedral. Me puso nervioso, especialmente cuando entró, luego me calmé y trabajé con mucho cariño, especialmente en La Serena, donde se reunió gran cantidad de gente, como lo demuestra la fotografía que aquí expongo, y que por su religiosidad logró conmoverme".

▲ Grata visita

"Es impresionante la atracción que ejerce sobre todos. Es como esas visitas muy, muy gratas, que quisieras tener siempre en tu casa y que, cuando se van, te dejan una sensación de orfandad", intentaba explicar por su parte Gastón Acuña. La fotografía con que hemos ilustrado su opinión está referida al magnetismo de S.S.

Se cree que aún quedan otros 30 cuerpos

Recuperan 104 cadáveres del ferry británico refluotado

ZEEBURGGE, Bélgica, 8 (AP).— Buzos que escurbaron hoy entre montañas de lodo y restos recuperaron 104 cadáveres del transbordador británico que se hundió en este puerto del mar del norte hace un mes, dijeron las autoridades.

Se cree que aún quedan otros 30 cadáveres dentro de la nave. Cuya quilla está apoyada en el fondo arenoso a unos 10 metros de profundidad, cerca de dos kilómetros fuera de la entrada del puerto de Zeeburgge.

Los funcionarios dijeron que dudaban que pudieran recuperar los restantes cadáveres desde las plataformas inferiores de la nave sumergida hasta que ésta sea sacada a flote. La empresa a cargo del rescate dijo que esto podría tomar otras dos semanas.

Sin embargo, los buzos, algunos llevando linternas de mano y generadores portátiles, continuaron la búsqueda dentro del oscuro casco.

Los miembros de los equipos de hombres-rana británicos y

belgas que trabajaron durante el día, describieron escenas desgarradoras a bordo de la nave de 7.951 toneladas.

"Adentro es totalmente desastroso y horrible", dijo el comandante Jack Birkett, que ha estado dirigiendo a los buzos de la Marina Real Británica.

"Soy experimentado en estos asuntos y me preparé mentalmente para lo que pensaría la situación a bordo, pero fue peor de lo que pensaba", dijo durante un breve descanso en la orilla.

Escenas televisadas mostraron un osito de felpa junto a vidrios rotos y lodo negro en una cubierta de pasajeros donde muchas de las víctimas se reunieron cuando el transbordador se alejaba del puerto de Zeeburgge en la tarde del 6 de marzo. Testigos dijeron que el transbordador se volteó en menos de un minuto.

Chalecos salvavidas sin usar estaban entre los restos.

Los buzos, que fueron llevados a la nave en helicópteros militares, utilizaron tablas como caminos provisionales para cruzar el lodo, barro y aceite que llenó el interior de la nave.

El número total de muertes podría llegar hasta 195, convirtiendo este accidente en el peor sufrido por Europa en tiempos de paz. La causa del accidente continúa bajo investigación por autoridades belgas y británicas.

De línea DC

Renuncian ministros italianos

ROMA, 8 (UPI).— En una acción que probablemente pondrá fin al gobierno socialista, 16 ministros demócrata cristianos presentaron hoy su renuncia al gabinete del Primer Ministro Bettino Craxi.

"Estamos entregando nuestra renuncia a Craxi", dijo el titular de Salud Carlo Donat Cattin a los reporteros luego de una reunión de los 16 ministros en el palacio Chigi. El gabinete tiene 30 integrantes.

El texto de la carta no fue dado a conocer inmediatamente, pero Donat Cattin dijo que "estamos quedándonos en la oficina para la administración ordinaria".



INCIDENTES DURANTE FUNERAL.— Un enmascarado con un bidón de gasolina vacío se aleja de un camión que habría secuestrado e incendiado, luego de los violentos incidentes que se produjeron durante el funeral de Larry Marley, miembro del Ejército Republicano Irlandés. (Reuter).

Los rescatan de manos de shiítas

Tropas sirias evacuan a refugiados palestinos

BEIRUT, 8 (UPI).— Aclamaciones y gritos de "Allah Akbar", "Dios es grande", recibieron a las tropas sirias que ingresaron al devastado campo de refugiados palestinos Shatila poniendo fin al sitio que por cinco meses habían levantado los milicianos shiítas del grupo Amal.

"No queda nada ahí adentro, sólo gente con miedo, heridos y hambrientos", afirmó ayer Mohammed Ghandour, de 12 años, después que soldados sirios ingresaron a Shatila.

"No hay nada ahí adentro, no hay comida, no hay agua, nada. Comimos granos, pasto y, cuando fue posible, la gente recurrió a

comer gatos", agregó Ghandour.

El emplazamiento de una fuerza especial de 60 soldados sirios permitió que los habitantes del devastado campo pudieran hacer abandono de él con seguridad por primera vez desde que combatientes de Amal cercaron al campo hace cinco meses.

El oficial sirio encargado del contingente especial dijo que sus tropas supervisaron hoy la evacuación de algunos de los heridos del campo. El médico canadiense Chris Gianno, el único médico extranjero en Shatila, dijo que 23 heridos de gravedad serían trasladados del campo a hospitales.

En Afganistán

70 soldados soviéticos mueren en una avalancha

ISLAMABAD, PAKISTAN, 8 (AP).— Por lo menos 70 soldados soviéticos murieron en una ava-

lancha que sepultó un puesto de vigilancia de una carretera de Montana en la región norte de Afganistán, dijeron fuentes informadas hoy.

Informantes diplomáticos occidentales, hablando en condición de no ser identificados, también dijeron que informes recibidos desde Afganistán señalan un resurgimiento en la lucha entre guerrilleros musulmanes y las fuerzas soviéticas y del gobierno.

Las fuentes dijeron que la avalancha afectó una base soviética de custodia de la estratégica carretera Salang al norte de la capital de Kabul en la primera semana de abril. La guarnición militar, que se encargaba de la vigilancia de la carretera que une Kabul y la frontera soviética, fue literalmente sepultada, dijeron.

INSTITUTO SANITAS S. A.

FRANKLIN 741-CASILLA 2917
SANTIAGO

Santiago, Abril de 1987

(SOCIEDAD ANONIMA ABIERTA)

JUNTA GENERAL ORDINARIA DE ACCIONISTAS

Por acuerdo del Directorio, cítase a Junta General Ordinaria de Accionistas de la Sociedad Instituto Sanitas S.A., para el día 24 de abril de 1987, a las 10.00 horas, en las oficinas ubicadas en calle Franklin N° 741, Santiago, con el fin de tratar las materias propias de esta junta y en especial:

1. Pronunciarse sobre la Memoria, Balance General y estados financieros del ejercicio terminado el 31 de diciembre de 1986.
2. Remuneraciones del Directorio.
3. Designar los auditores externos para el ejercicio de 1987.
4. Tratar cualquier otra materia que sea de competencia de esta Junta.

ACCIONISTAS QUE TENDRAN DERECHO A PARTICIPAR EN LA JUNTA

Tendrán derecho a participar en esta Junta, los titulares de las acciones inscritas en el Registro de Accionistas con cinco días hábiles de anticipación a la Junta.

La calificación de poderes, si procede, se efectuará el día de la reunión.

PUBLICACION Y ENVIO DE MEMORIA Y BALANCE

Los Estados Financieros de la sociedad, al 31 de diciembre de 1986, serán publicados en el diario LA NACION, el día 13 de abril de 1987.

De acuerdo a lo establecido en el artículo 75° de la Ley N° 18.046, la sociedad ha sido autorizada mediante Oficio N° 000991 del 18 de marzo de 1987 de la Superintendencia de Valores y Seguros, para limitar el envío de la memoria y balance a los accionistas que posean una inversión en acciones de la compañía igual o superior a UF 60, de acuerdo al valor de la UF al 31 de diciembre de 1986. El monto de la inversión de cada accionista se determinará tomando el valor que resulte mayor por acción entre el precio promedio en bolsa para los últimos 60 días y el valor libro al 31 de diciembre de 1986. En todo caso, la sociedad deberá enviar una copia de la memoria a lo menos a los 200 mayores accionistas.

Los accionistas que no se encuentren en los casos descritos, pueden solicitar una copia de la memoria a la Sociedad, la que se enviará a la brevedad. Del mismo modo, los accionistas que deseen consultar la memoria pueden hacerlo en las oficinas de la compañía, para lo cual ésta dispone de un número suficiente de ejemplares.

EL PRESIDENTE

I. MUNICIPALIDAD DE CHILLAN

PROPUESTA P.I.M.O. OPERACION INVIERNO CIUDAD DE CHILLAN 1987

PROPUESTA: \$ 4.400.000
CONTRATISTA: D.O.M. Y/O M.O.P.
VENTA DE ANTECEDENTES: SECPLAC
APERTURA PROPUESTA: 16 de abril 1987
12.00 horas. Sala de Sesiones Alcaldía

EL ALCALDE

Piden milagros y curaciones a S.S.

Papa dice que sufrimiento puede ser un instrumento de salvación

CORDOBA, Argentina, 8 (AP).— Enfermos, paralíticos y minusválidos concurrieron hoy a la Catedral Metropolitana a pedir milagros, curaciones o palabras de esperanza del Papa Juan Pablo II, y el Pontífice de 800 millones de católicos les dijo que el sufrimiento puede ser instrumento de salvación.

Algunas lágrimas de los dolientes, a quienes el Papa estrechó, humedecieron sus vestiduras.

"El sufrimiento puede convertirse, si lo ofrecemos a Dios, en instrumento de salvación y el camino de santidad, que nos ayuda a alcanzar el cielo", dijo el Papa a más de 200 enfermos en sillas de ruedas y camillas, asistidos por médicos, enfermeros y familiares. "Para un cristiano el dolor no es motivo de tristeza sino de gozo, el gozo de saber que en la cruz de Cristo todo sufrimiento tiene un valor redentor".

NIÑOS CON LEUCEMIA

CORDOBA, Argentina, 8

(UPI).— Pocas de las personas que colmaron hoy la catedral de esta ciudad, pudieron evitar las lágrimas cuando el Papa Juan Pablo II besó a niños afectados de leucemia y oró por unos 300 enfermos que llegaron para saludarlo.

Periodistas radiales que transmitían en directo no pudieron evitar sollozar cuando Juan Pablo II alzó en sus brazos a niños leucémicos, les susurró palabras de aliento y luego los besó amorosamente.

El Pontífice se detuvo ante los lisiados, a algunos les tocó y a otros les acarició la frente, en otro momento hondamente emotivo vivido hoy en la catedral local, una reliquia de la colonización española de más de 300 años de antigüedad.

La nave central de la Catedral se convirtió prácticamente en un hospital de campaña, por la presencia de los enfermos, algunos de ellos con afecciones termina-

les, acompañados por médicos y enfermeras que los cuidaban.

Las previsiones de la organización habían establecido que el Papa saludara personalmente a 60 de los enfermos, pero Juan Pablo II saludó uno a uno, a no menos de 100 de ellos.

Para cada uno tuvo palabras de aliento y esperanza, creando un clima de ilusión entre los enfermos, que hizo emocionar a varios de los periodistas que relataba la escena para la radio y la televisión.

Como ocurrió en todos los lugares que ha visitado, el Pontífice evidenció su preferencia por los niños, y tanto cuando ingresó al templo, como cuando lo abandonó se acercó a ellos para besarlos, sonreírles y acariciarlos.

Juan Pablo II llegó el martes en la noche a Córdoba, en el centro de Argentina, para pasar la noche y continuar hoy con su intenso programa de actividades.



El Papa Juan Pablo II consuela a enfermos en la Catedral Metropolitana de Córdoba. El Pontífice se encuentra en Argentina en la última etapa de su gira por América del Sur que incluyó Chile y Uruguay. (REUTER).

Y en emisora local

Consignas contra S.S. en rayados de muros

■ Una multitud de jóvenes se congregó en espera del Pontífice y conversó durante toda la noche del significado de su visita

CORDOBA, ARGENTINA, 8 (AP).— Córdoba como una de las ciudades más católicas de Argentina, recibió al Pontífice con un entusiasmo que rivalizó con el que le tributó Mendoza, una multitud de jóvenes se congregó anoche en el lugar de la misa, levantó carpas, escuchó conjuntos musicales argentinos, paraguayos, chilenos, polacos y suizos, y luego participó en una "Vigilia Papal" durante toda la noche conversando sobre el significado de la visita de Juan Pablo II.

Ningún incidente empañó la jornada. No obstante, la policía dijo haber detenido esta madrugada a cinco personas a quienes sorprendió pintando en muros de la ciudad la leyenda "Muerte al

Papa". Identificó a los detenidos como José Benvenuto, Manuel Roca, Marcelo Bissio, Víctor Reyes y Edgar Ortiz.

Asimismo, el diario "La Nación" dijo que mientras el Pontífice dormía en la Nunciatura y cuando las radios locales retomaban su programación habitual, una de las emisiones de una de las unidades móviles de Radio Universidad fue interferida por una voz apenas audible que profirió un "muera el Papa".

El Papa, quien recorrió ayer Bahía Blanca, Viedma y Mendoza, y que después de aquí seguirá viaje a Tucumán y Salta, dijo que el matrimonio era una alianza sacramental "para toda la vida", sustentada en "un compromiso pleno que dura hasta la muerte".

Enérgica condena...

(Viene de la 1ª Pág.)

nio y la familia" en clara alusión a la polémica que se ha generado por la próxima y muy probable aprobación de la ley de divorcio. Esta advertencia constituyó una reiteración de lo que afirmó ayer en Mendoza en donde calificó al divorcio como "situación que mortifica a la dignidad del hombre".

Por otro lado, hizo algunas consideraciones acerca de la libertad entendida "no como una fuerza autónoma de autoafirmación, no raramente en contra de los demás en orden al propio bienestar egoísta", agregando que "no existe auténtica libertad cuando ésta se contraponen al amor y a sus exigencias".

DURA CRITICA

CORDOBA, ARGENTINA, 8 (UPI).— El Papa Juan Pablo II dijo hoy en Córdoba que el divorcio "disminuye la moralidad pública" en una dura crítica formulada en momentos en que el Congreso argentino se apresta a tratar una iniciativa que autoriza el casamiento de cónyuges separados.

"Este día" lo "hemos destinado a orar por todas las familias, renovando conscientemente las promesas matrimoniales ante Dios y ante la Iglesia", dijo el Pontífice y oró "por las familias divididas para que vuelvan a la mutua concordia".

En una homilía pronunciada al término de una misa en Córdoba, el Papa dijo que "nada tiene de extraño que la difusión del divorcio en una sociedad vaya acompañada de una disminución de la moralidad pública en todos los sectores".

Agregó que "quien no se decide a querer para siempre, es difícil que pueda amar de veras un solo día".

Unas 400.000 personas se reunieron para escuchar al Papa, dijeron fuentes policiales.

La misa fue celebrada en la fábrica de la Fuerza Aérea, Area

Material Córdoba, en el noveno día de la gira sudamericana del Pontífice. Anteriormente estuvo en Uruguay y Chile y llegó a Argentina el lunes.

El Papa afirmó además que "desconocer esas realidades humanas significa contribuir a socavar los fundamentos de la sociedad" y se preguntó: "¿Por qué, en esa hipótesis, se podría continuar exigiendo al hombre la lealtad a la patria, a los compromisos laborales, al cumplimiento de leyes y contratos?".

La Cámara de Diputados aprobó el año pasado un proyecto de Ley de Divorcio que permite que los cónyuges separados puedan volver a contraer matrimonio.

El proyecto pasó al Senado que lo considerará este mes, después de que el domingo el Pontífice regresó a Roma, según anticiparon fuentes legislativas que desconocían que será aprobado.

La Iglesia argentina se ha opuesto firmemente al proyecto y ordenó el año pasado que no sea brindado el sacramento de la comunión a los legisladores católicos que apoyen la iniciativa.

En julio de 1986, el jesuita argentino Alfredo Saenz comparó a quienes se divorcian con "los bárbaros de Atila" que invadieron el imperio romano.

La Iglesia Católica ha sostenido también en documentos oficiales que la aprobación del divorcio implica un crecimiento de la inmoralidad pública, las drogas y la pornografía.

No existen datos oficiales en el país sobre la cantidad de parejas separadas, pero un estudio preparado por la editorial Universidad Católica argentina dijo que una Ley de Divorcio solucionaría la situación de 1.200.000 personas.

AMOR A LA PATRIA

Por la tarde, Su Santidad Juan Pablo II arribó a la ciudad de Tucumán, lugar donde pronunció un discurso de profundo conteni-

do religioso relativo a la filiación divina de todo ser humano. El Papa era esperado, según el lema oficial de la Conferencia Episcopal argentina, como "maestro de la fe". Esto, fundamentalmente, debido al diagnóstico que han efectuado los obispos argentinos en el sentido de una progresiva secularización que estaría afectando al país. En este sentido, se ha querido que S.S. venga a revitalizar la tradicional fe católica de los argentinos, reafirmando especialmente aspectos de orden trascendente y sobrenatural.

Como ningún otro discurso hasta el momento, S.S. respondió a esos deseos entregando una homilía de gran significación.

El Papa habló de la "insondable grandeza de nuestra filiación divina" señalando que "nuestra condición de hijos adoptivos de Dios es obra de la acción salvífica de Cristo".

EN SALTA

SALTA, ARGENTINA, 8 (AP).— El Papa Juan Pablo II recibió hoy un poncho salteño, escuchó un ofertorio acompañado de instrumentos típicos, y dijo que la Iglesia Católica tiene una esperanza de futuro en el cielo y una esperanza de presente en la Tierra.

A su llegada esta noche a esta ciudad del noroeste argentino de características coloniales, apodada "La Linda", seis niños vestidos de gauchos obsequiaron al Pontífice un poncho salteño de color morado con listones negros.

Y acompañado de los sonos quebrados de una quena (flauta) y una caja (instrumento de percusión), un cantor salteño entonó la canción religiosa que comienza "Te ofrecemos Santo Padre".

Religiosos de las provincias de Salta y Jujuy y de Tupiza, en Bolivia, ofrecieron al Pontífice un cáliz, una escultura en arcilla con la imagen de la Virgen de Humahuaca, tapices y un mate con bombilla de plata.

"INSTITUTO BIOQUIMICO BETA S.A."

JUNTA GENERAL ORDINARIA DE ACCIONISTAS

Por acuerdo del Directorio, cítase a los señores Accionistas de la Compañía a Junta General Ordinaria para el día 28 de abril de 1987, a las 12 horas, en Avda. Irrarázaval N° 2449, comuna de Ñuñoa, Departamento de Santiago, con el siguiente objeto:

- Pronunciarse sobre el balance, la memoria, estados financieros e informes correspondientes al Ejercicio de 1986;
- Designación de Auditores Externos Independientes;
- Determinar el diario en que deberá publicarse el Balance correspondiente al Ejercicio en curso y las citaciones a Junta de Accionistas;
- Reparto de dividendos;

El Presidente

Cierre de Registro. El Registro de Accionistas permanecerá cerrado desde el 12 al 28 de abril de 1987.

— El secretario.

Acusan a Reagan de "envenenar atmósfera para diálogo"

La URSS niega cargos sobre presunto espionaje diplomático

MOSCU, Abril 8 (UPI).— La Unión Soviética dijo hoy que el escándalo sobre un presunto espionaje diplomático es "toda una invención" de Estados Unidos y acusó al Presidente Ronald Reagan de tratar de socavar la visita que la próxima semana realizará a Moscú el secretario de Estado norteamericano, George Shultz.

"Es difícil que se pueda considerar un accidente, en cruciales momentos y cuando están por

completarse los preparativos para la visita del secretario de Estado George Shultz a Moscú, que se haya elegido el día de ayer para una serie de pronunciamientos antisoviéticos", dijo el viceministro de Relaciones Exteriores Vladimir Petrovsky.

Reagan dijo que ordenó a Shultz presentar los cargos de que agentes soviéticos, con la ayuda de dos infantes de Marina de Estados Unidos, habían tenido

acceso a áreas restringidas de la embajada norteamericana en Moscú.

Reagan también determinó que la nueva embajada de Estados Unidos, que está en construcción desde 1979, y a la que restan aún años para su terminación, no sería ocupada hasta tener la garantía de que está libre de dispositivos electrónicos de espionaje.

Bajo un acuerdo recíproco de construcción, la ya terminada embajada soviética en Washington no puede ser ocupada antes de la norteamericana.

"Todo lo que ha sacado a luz la parte norteamericana no tiene base", dijo Petrovsky. "Es todo una invención. No es nada serio".

Petrovsky dijo en conferencia de prensa que las condiciones para un control de armas estaban mejorando. Shultz viene a discutir un tratado que podría prohibir los misiles de alcance intermedio en Europa.

"Parece que alguna gente en Washington está disgustada con tales perspectivas", dijo Petrovsky. "Por lo tanto, están elaborando una psicosis y poniendo veneno en la atmósfera en que se van a llevar a cabo las conversaciones soviético-norteamericanas".

En Filipinas

Comunistas matan a 7 policías

MANILA, 8 (DPA).— Rebel-des comunistas filipinos del "Nuevo Ejército Popular" (NPA) atacaron en las montañas al sur de Manila una patrulla de fuerzas de seguridad y mataron a siete policías, informó hoy en la capital filipina un vocero policial.

Por su parte, el diario "Bulletin" afirma que en ese ataque rebelde de la víspera fueron muertos once policías.



Dos guardias soviéticos vigilan la entrada al recinto de la Embajada norteamericana en Moscú, cuyo edificio aún está bajo construcción. La URSS acusó a Estados Unidos de envenenar la atmósfera para las conversaciones sobre control de armas, con una escalada en la psicosis de espías (Reuter).

Así nos ve el mundo

No les gustó asomada a balcón

ROMA, 8 (ANSA).— "Si el Papa se asoma al balcón con Pinochet..."

Tituló hoy el diario de Roma "La República" una editorial en que compara el comportamiento político de Juan Pablo II con el de Pío XII.

"Wojtyla —dijo el diario— se mostró con Pinochet en el balcón, para trazar luego una distinción entre dictaduras fascistas (transitorias y, por ello, aceptables) y dictaduras marxistas (duraderas y, por ello, no aceptables). Precisamente como Pío XII, que siempre excomulgó a los marxistas pero olvidó repetir la condena contra los nazis pronunciada por Pío XI en la famosa Encíclica "Mit Breneder Sorge".

"El caso —agregó el diario— atañe a una cuestión famosa: la del conflicto entre las líneas clásicas, tradicionales, del Vaticano —políticamente "indiferente" para llevar a cabo por doquier su misión pastoral y diplomática— y las líneas nuevas, audaces, que le imponen romper la prudencia diplomática para asumir el riesgo de ser "guía moral" incluso en política.

Distorsionada visión germana

BONN, 8 (ANSA).— El Papa Juan Pablo II evitó en Chile pronunciamientos políticos partidarios pero manifestó claramente su interés y compromiso con los problemas y urgencias del pueblo chileno, comenta hoy el diario alemán "Main-Echo".

En la tensa atmósfera de la sociedad chilena sin lugar a dudas no fue fácil para el Sumo Pontífice, de un lado, eludir las incompatibles expectativas de adhesión política y, de otro expresar su intensivo interés en los problemas y necesidades del pueblo chileno, agrega el matutino de Aschaffenburg.

Señala que los esfuerzos de ponderar sus declaraciones lo condujo a menudo a efectuar declaraciones y gestos contradictorios y ambiguos.

El Main-Echo dice que, por ejemplo, para sustraerse de una identificación con el Presidente no evitó por otro lado presentarse junto a Pinochet en un balcón del palacio presidencial ante una multitud de adherentes al gobierno, prolongar una conversación a solas con el Jefe de Estado y además bendecir a la familia.

HUCKE, INDUSTRIAS ALIMENTICIAS S.A.C.

SOCIEDAD ANONIMA ABIERTA
INSCRIPCION REGISTRO DE VALORES N° 163

Junta General Ordinaria de Accionistas: El Directorio, acordó citar a Junta General Ordinaria de Accionistas para el día 28 de abril de 1987, a las 16:00 horas, en las oficinas ubicadas en calle Moneda 3090, Santiago, con el objeto de someter a la consideración y aprobación de la Junta, las siguientes materias:

- 1) Examen de la situación de la Sociedad y de los Informes de los Auditores Externos Independientes e Inspectores de Cuentas, la aprobación de la Memoria, del Balance, de los Estados y Demostraciones Financieras, la distribución de utilidades o pérdidas del ejercicio del año 1986 y adoptar resoluciones respecto de dividendos;
- 2) Elección de los miembros del Directorio por un periodo de tres años;
- 3) Fijar la remuneración del Directorio para el ejercicio del año 1987;
- 4) Designación de Auditores Externos Independientes e Inspectores de Cuentas para el ejercicio del año 1987; y,
- 5) Cualquier materia de interés social que no sea propia de una Junta Extraordinaria.

El Balance y Estados y Demostraciones Financieras e Informes de los Auditores Externos Independientes e Inspectores de Cuentas, correspondientes al ejercicio del año 1986, serán publicados en el diario LA NACION de Santiago el día 11 de abril de 1987.

Junta General Extraordinaria de Accionistas: El Directorio acordó citar a Junta General Extraordinaria de Accionistas para el día 28 de abril de 1987, en las oficinas ubicadas en calle Moneda 3090, Santiago, a las 17:00 horas y en todo caso a continuación de la Junta General Ordinaria de Accionistas de la Sociedad, citada precedentemente para el mismo día y lugar, con el objeto de someter a la consideración y aprobación de la Junta, las siguientes materias:

1) Aprobación del "Acuerdo de Pagos y Capitalización", de fecha 22 de agosto 1986, que fue protocolizado el 5 de febrero de 1987 en la notaría de don Enrique Morgan Torres, y aprobación de todo lo actuado por el Directorio, representantes y apoderados de la Sociedad, en esta materia;

2) Reformar los Estatutos Sociales en las siguientes materias:

- a) Que los acuerdos del Directorio deberán ser adoptados con el voto conforme de la mayoría de sus miembros en ejercicio;
- b) Que la venta de la marca HUCKE, de las plantas o establecimientos fabriles completos, sólo podrá ser acordada con el voto favorable de cinco miembros del Directorio y en Junta General Extraordinaria de Accionistas con el voto favorable del 75% de las acciones que estén emitidas;
- c) Eliminar el valor nominal de las acciones; y,
- d) Aumentar el capital social exclusivamente mediante la emisión de acciones de pago que podrán suscribirse y pagarse en dinero efectivo por los accionistas o mediante la capitalización de créditos anteriores a la emisión que McKay S.A. tenga respecto de la sociedad cumpliendo los requisitos legales correspondientes.

Para todos los efectos, propondrá la modificación y/o supresión y/o sustitución de los siguientes artículos de los Estatutos: artículos 5, 12, 24, 32, artículos transitorios, y demás artículos que sea menester para llevar a cabo los acuerdos que se adopten en la Junta en relación con las materias antes indicadas en este aviso.

Tendrán derecho a participar en ambas Juntas y ejercer sus derechos de voz y voto, los titulares de acciones que se encuentren inscritas en el Registro de Accionistas, con cinco días de anticipación a la fecha de celebración de las Juntas. La calificación de los Poderes se efectuará el día de la reunión.

EL PRESIDENTE

Santiago, Abril de 1987



FARMO-QUIMICA DEL PACIFICO S.A.

Sociedad Anónima Abierta

JUNTA GENERAL ORDINARIA DE ACCIONISTAS

Por acuerdo del Directorio, cítese a Junta General Ordinaria de Accionistas para el día 14 de abril de 1987, a las 11 horas, en las oficinas de la Sociedad, calle Santo Domingo N° 1509, Santiago, con el objeto de pronunciarse sobre la Memoria, Balance y Estados Financieros del ejercicio terminado el 31 de diciembre de 1986.

Tendrán derecho a participar en esta Junta y ejercer su derecho a voz y voto, los titulares de acciones inscritas en el Registro de Accionistas cinco días antes de su celebración.

La calificación de poderes se hará el mismo día de la Junta, inmediatamente antes del inicio de esta última.

Los Estados Financieros Auditados al 31 de diciembre de 1986 se publicaron en la edición del 27 de marzo de 1987 del periódico LA NACION.

ENVIO DE MEMORIA Y BALANCE

Por Oficio N° 748, del 3 de marzo de 1987, la Superintendencia de Valores y Seguros ha autorizado a la sociedad para limitar el envío de la memoria y balance a los accionistas que poseen una inversión en acciones de la Compañía igual o superior a UF 60, de acuerdo al valor de la UF al 31 de diciembre de 1986. El monto de la inversión de cada accionista se determinará tomando el valor que resulte mayor por acción entre el precio promedio en bolsa para los últimos 60 días y el valor libro al 31 de diciembre de 1986. En todo caso, la Sociedad deberá enviar una copia de la Memoria a lo menos a los 200 mayores accionistas.

Los accionistas que no se encuentren en los casos descritos, pueden solicitar una copia de la Memoria a la Sociedad, la que se le enviará a la brevedad. Del mismo modo, los accionistas que deseen consultar la memoria pueden hacerlo en las oficinas de la Compañía, para lo cual ésta dispone de un número suficiente de ejemplares.

EL PRESIDENTE

Hoy visita Praga Gorbachev

PRAGA, 8 (AP).— El dirigente soviético Mikhail Gorbachev, que de pronto postergó su visita a Checoslovaquia el lunes a causa de un resfriado, se ha recuperado y llegará a Praga mañana, dijo hoy un portavoz soviético.

El viceministro de Relaciones Exteriores de Checoslovaquia, Roman Narozny, provocó especulaciones cuando anunció el domingo que el viaje había sido postergado porque Gorbachev estaba "resfriado".

Tanto Narozny como el portavoz del Ministerio de Relaciones Exteriores soviético, Gennadi Gerasimov, dijeron hoy que Gorbachev iniciará mañana su visita de tres días a Praga.



FABRICA DE ENVASES S.A.

(SOCIEDAD ANONIMA ABIERTA)

BALANCE GENERAL AL 31 DE DICIEMBRE DE 1986 Y 1985

ESTADOS FINANCIEROS



Autorización de existencia
por Decreto Supremo N° 2269
de fecha 17 de Julio de 1940

DIRECTORIO

PRESIDENTE
Carlos Montt Gómez

Luis de Urruticoechea Sartorius
Charles Le May Delano

DIRECTORES

Hernán Duval Valenzuela
Roberto Palumbo Ossa

Capital autorizado según
inscripción en el Registro
de Valores N° 87 de fecha
30 de diciembre de 1986

ACTIVOS	Al 31 de diciembre de	
	1986	1985
	M\$	M\$
ACTIVO CIRCULANTE		
Disponible	26.102	10.103
Deudores por ventas	184.860	159.434
Documentos por cobrar	214.398	235.218
Deudores Varios	19.951	18.444
Cuentas por cobrar a empresas relacionadas	192.015	647.598
Existencias	479.245	388.239
Impuestos por recuperar	10.510	7.777
Gastos pagados por anticipado	5.751	19.913
Otros activos circulantes	27.481	142.313
Total activo circulante	1.160.313	1.629.039
ACTIVO FIJO		
Terrenos	116.554	9.334
Construcciones y obras		
Infraestructura	321.569	85.332
Maquinaria y equipos	2.051.419	1.663.817
Otros activos fijos	345.510	277.039
Mayor valor por retasación técnica del activo fijo	24.758	24.758
Depreciación	(1.016.294)	(915.898)
Total activo fijo neto	1.843.516	1.144.382
OTROS ACTIVOS		
Cuentas por cobrar a empresa relacionada	117.432	-
Deudores por cobrar	-	5.917
Gastos organización	3.071	3.071
Menos: Amortización	(3.071)	(2.793)
Otros activos	2.858	20.412
Total otros activos	120.290	26.607
Total activos	3.124.119	2.800.028

PASIVOS, CAPITAL Y RESERVAS	Al 31 de diciembre de	
	1986	1985
	M\$	M\$
PASIVO CIRCULANTE		
Obligaciones con bancos o instituciones financieras a corto plazo	618.460	448.359
Obligaciones con bancos e instituciones financieras- porción corto plazo	46.590	17.778
Obligaciones a largo plazo con vencimiento dentro de un año	-	47.413
Cuentas por pagar	160.398	83.280
Documentos por pagar	163.585	77.839
Acreedores varios	1.779	1.821
Documentos y cuentas por pagar a empresas relacionadas	40.381	250.302
Provisiones	418	192
Retenciones	5.455	24.481
Provisión impuesto renta	589	1.068
Ingresos percibidos por adelantado	56.708	54.167
Total pasivo circulante	1.094.363	1.006.700
PASIVO LARGO PLAZO		
Obligaciones con bancos e instituciones financieras	342.056	898.005
Documentos por pagar	20.780	21.854
Documentos y cuentas por pagar a empresas relacionadas	-	15.613
Provisiones	4.956	1.642
Total pasivo largo plazo	367.792	937.114
CAPITAL Y RESERVAS		
Capital pagado	1.249.800	1.693.894
Reservas futuros aumentos de capital	344.312	342.233
Reservas por mayor valor en retasación técnica del activo fijo	10.210	12.287
Mayor valor de inversiones	-	9.756
Pérdidas acumuladas	-	(1.227.336)
Utilidad (pérdida) del ejercicio	57.642	25.380
Total capital y reservas	1.661.964	856.214
Total pasivos, capital y reservas	3.124.119	2.800.028

ESTADO DE RESULTADOS

	Por los ejercicios terminados al 31 de diciembre de	
	1986	1985
	M\$	M\$
RESULTADOS OPERACIONALES		
Ingresos de explotación	2.150.920	2.698.895
Costos de explotación	(1.714.060)	(2.148.585)
Resultado bruto	436.860	550.310
Menos: Gastos de administración y ventas	(150.551)	(160.241)
Resultado operacional	286.309	390.069
RESULTADOS NO OPERACIONALES		
Ingresos fuera de explotación:		
Ingresos financieros	77.800	43.033
Otros ingresos fuera de explotación	19.121	24.952
Egresos fuera de explotación:		
Gastos financieros	(187.865)	(316.237)
Otros egresos fuera de explotación	(80.073)	(129.063)
Corrección monetaria	(57.061)	(173.988)
Resultado no operacional	(228.078)	(551.303)
Resultado antes de impuesto a la renta	58.231	(161.234)
Impuesto a la renta	(589)	(1.068)
Utilidad en venta activo fijo	-	187.682
UTILIDAD (PERDIDA) DEL EJERCICIO	57.642	25.380

ESTADO DE CAMBIOS EN LA POSICION FINANCIERA

	Por los ejercicios terminados al 31 de diciembre de	
	1986	1985
	M\$	M\$
RECURSOS OPERACIONALES		
Utilidad del ejercicio	57.642	25.380
Depreciación del ejercicio	108.031	129.349
Amortización del ejercicio	278	559
Aumento provisiones largo plazo	9.680	14.446
Corrección monetaria neta asignada a rubros no circulantes	(1.741)	20.159
Total recursos operacionales	173.890	189.893
RECURSOS OBTENIDOS		
Venta activos fijos	1.919	211.405
Venta de inversión en empresa relacionada	-	239
Emisión acciones de pago	748.108	-
Cesión de crédito a compañía relacionada	-	135.852
Aumento pasivo largo plazo	23.471	3.258
Otros recursos no operacionales	773.498	389.375
Total recursos obtenidos	947.388	579.268
RECURSOS APLICADOS		
Adiciones del activo fijo	809.084	38.163
Disminución pasivos largo plazo	555.522	39.864
Disminución pasivos empresas relacionadas	15.613	7.850
Aumento cuentas por cobrar empresas relacionadas	117.432	-
Otros recursos aplicados	6.126	23.870
Total recursos aplicados	1.503.777	109.747
AUMENTO (DISMINUCION) CAPITAL DE TRABAJO	(556.389)	469.521

Las Notas adjuntas N°s. 1 a 25 forman parte integral de estos estados financieros



FABRICA DE ENVASES S.A.



ESTADO DE CAMBIOS EN LA POSICION FINANCIERA

Análisis de las Variaciones del Capital de Trabajo

	Por los ejercicios terminados al 31 de diciembre de	
	1986	1985
	M\$	M\$
AUMENTOS (DISMINUCIONES) ACTIVO CIRCULANTE		
Disponibles	15.999	(2.607)
Deudores por venta, documentos por cobrar y deudores varios	6.112	(95.664)
Cuentas por cobrar a empresas relacionadas	(455.583)	377.287
Existencias	91.006	(247.876)
Otros	(126.261)	150.509
Total variaciones activo circulante	(468.727)	181.649
(AUMENTOS) DISMINUCIONES PASIVO CIRCULANTE		
Obligaciones con bancos e instituciones financieras	(198.913)	116.444
Obligaciones con bancos e instituciones financieras - porción largo plazo	47.413	(94)
Obligaciones a largo plazo con vencimiento dentro de un año	-	30.847
Documentos y cuentas por pagar y acreedo- res varios	(162.822)	260.693
Documentos y cuentas por pagar a empresas relacionadas	209.922	(204.741)
Provisiones y retenciones	19.280	20.312
Otros pasivos circulantes	(2.542)	64.411
Total variaciones pasivo circulante	(87.662)	287.872
AUMENTO (DISMINUCION) CAPITAL DE TRABAJO	(556.389)	469.521

Las Notas adjuntas N°s 1 a 25 forman parte integral de estos estados financieros.

NOTAS A LOS ESTADOS FINANCIEROS

31 DE DICIEMBRE DE 1986 Y 1985

NOTA 1 - INSCRIPCION EN EL REGISTRO DE VALORES

Fábrica de Envases S.A. se encuentra inscrita con el N° 95 en el Registro de Valores y está sujeta a la fiscalización de la Superintendencia de Valores y Seguros.

NOTA 2 - CRITERIOS CONTABLES APLICADOS

a) General

Los estados financieros al 31 de diciembre de 1986 y al 31 de diciembre de 1985 han sido preparados de acuerdo con principios de contabilidad generalmente aceptados y a las normas e instrucciones específicas de la Superintendencia de Valores y Seguros. Se ha considerado además las disposiciones específicas sobre sociedades anónimas contenidas en la Ley N° 18.046.

b) Corrección Monetaria

Los activos y pasivos no monetarios y el capital propio financiero han sido corregidos monetariamente de acuerdo con disposiciones de la Ley sobre Impuesto a la Renta y con principios contables generalmente aceptados, con el objeto de reflejar en los estados financieros el efecto de las variaciones en el poder adquisitivo de la moneda. Para estos efectos, se ha considerado el porcentaje de variación en el Índice de Precios al Consumidor (IPC), el que aplicado con desfase de un mes ascendió en 1986 a 17,1% (1985: 26,5%). Las cuentas de ingresos, costos y gastos del estado de resultados han sido, a su vez, corregidas a base de la variación mensual experimentada por el Índice de Precios al Consumidor con el objeto de presentarlas a valores de cierre de cada ejercicio. Los efectos de estos ajustes se muestran en Nota 4.

Las cifras comparativas correspondientes a 1985 han sido reclasificadas y actualizadas en un 17,1%.

c) Saldos en moneda extranjera y Unidades de Fomento

Los saldos en moneda extranjera y unidades de fomento han sido traducidos a pesos a los tipos de cambio vigentes al cierre del ejercicio:

Observado	\$ 204,73	por US\$ 1	(1985: \$ 183,86 por US\$ 1)
Observado	\$ 91,10	por Rand 1	(1985: \$ 65,36 por Rand 1)
UF	\$ 3.298,77	por UF 1	(1985: \$ 2.818,39 por UF 1)

d) Provisión para deudas incobrables

La empresa mantiene una provisión para cubrir las deudas que se consideran de dudosa recuperabilidad, derivada de las ventas a plazo.

El saldo de la provisión para cubrir dichas deudas al 31 de diciembre de 1986, es de M\$ 10.042 (M\$ 11.764 en 1985) y se presenta rebajado de la cuenta documentos por cobrar.

e) Existencias

Las existencias están expresadas a valores aproximados de reposición. Los valores así determinados no exceden los valores de realización.

f) Activo Fijo

El activo fijo se representa en cada uno de sus rubros, valorizado a su costo de adquisición más las respectivas revalorizaciones legales mostrando por separado el incremento por retasación técnica. Las depreciaciones del ejercicio M\$ 108.031 (M\$ 129.349 en 1985) han sido calculadas a base de los valores ajustados por la retasación técnica y de la estimación técnica de los años de vida útil remanente de los bienes. El efecto de mayor depreciación calculada sobre los valores retasados, ascendió a M\$ 2.078 (M\$ 2.078 en 1985).

g) Otros activos: Acuerdo N° 1.484

Bajo este rubro se representa al 31 de diciembre de 1985 los valores por recuperar, respecto a las deudas en dólares acogidas al dólar preferencial, establecido por el acuerdo N° 1.657-03-850625 del Banco Central de Chile y de la circular N° 529 de la Superintendencia de Valores y Seguros, según lo descrito en Nota N° 8.

Estas obligaciones fueron canceladas, pero a la fecha no se ha materializado la recepción de los Pagares Dólar Preferencial respectivos.

h) Gastos de organización

El saldo representado bajo este rubro al 31 de diciembre de 1986 y 1985, corresponde a gastos de organización incurridos con anterioridad a 1981 que se amortizaban en un plazo de cinco años a partir de 1980. Durante 1986, se amortizó la última cuota con cargo a resultados, por la suma de M\$ 278 (1985: \$ 559).

i) Indemnización por años de servicio

De acuerdo a los convenios colectivos vigentes, la sociedad ha procedido a dar reconocimiento a esta obligación, de acuerdo al método del valor actual del costo devengado del beneficio, considerando una tasa de interés del 6% anual.

j) Bonificación D.L. N° 3.529

La empresa tiene como política abonar a resultados las bonificaciones recibidas de acuerdo con el Decreto Ley N° 3.529. En el ejercicio 1986 se abonó a resultados M\$ 3.304 (M\$ 3.038 en 1985).

NOTA 3 - CAMBIOS CONTABLES

No hubo cambios contables durante los ejercicios 1986 y 1985.

NOTA 4 - CORRECCION MONETARIA

A continuación se resumen los conceptos que forman la corrección monetaria determinada según lo descrito en Nota 2 b). La aplicación de este mecanismo, representó un cargo neto a resultados de M\$ 57.061 (cargo neto de M\$ 173.988 en 1985).

	(Cargo) abono a resultados	
	1986	1985
	M\$	M\$
Cargo por actualización capital propio financiero	(125.032)	(174.048)
Actualización de activos no monetarios	289.138	388.492
Actualización de pasivos no monetarios	(220.250)	(394.917)
(Cargo) abono a resultados	(56.144)	(180.473)
Actualización neta de las cuentas de resultados	(917)	6.485
Saldo de la cuenta Corrección monetaria	(57.061)	(173.988)

NOTA 5 - EXISTENCIAS

Las existencias al 31 de diciembre de 1986 y 1985, se forman como sigue:

	1986	1985
	M\$	M\$
Productos terminados	101.633	13.355
Productos en proceso	62.455	133.426
Materias Primas	163.979	72.410
Materiales y accesorios	137.723	162.195
Materia Prima en tránsito	13.455	6.853
Total	479.245	388.239



FABRICA DE ENVASES S.A.



NOTA 6 - OTROS ACTIVOS CIRCULANTES

Al 31 de diciembre de 1986 se mantiene un depósito a plazo en The Hong Kong and Shanghai Banking Co. por M\$ 27.481 incluyendo el interés devengado al cierre del ejercicio, con tasa 1,62% mensual, el que garantiza al préstamo del corto plazo cuyo detalle se muestra en Nota 9. El saldo al 31 de diciembre de 1985, incluía un depósito a plazo equivalente a US\$ 500.000 (con un interés del 1% anual), con vencimiento al 8 de abril de 1986, el que debía destinarse exclusivamente a cubrir seguro de cambio por igual monto. Este valor tenía su contrapartida en el rubro Deudas con Bancos en el corto plazo, registrándose en el Banco Industrial y de Comercio Exterior el financiamiento de esta operación equivalente a UF 32.943,584 con un interés de UF + 11,5% anual. Además incluía M\$ 34.866 correspondientes a existencias de concentrado de tomate entregadas en garantía al Banco O'Higgins para cubrir operaciones hasta por un monto de M\$ 23.315, de acuerdo a lo descrito en Nota 9 letra a).

NOTA 7 - ACTIVO FIJO

a) Los activos fijos propiedad de la empresa, corresponden a las siguientes inversiones:

	1986	1985
	M\$	M\$
Terrenos	116.554	9.334
Construcciones y obras de infraestructura:		
Edificios	295.582	59.345
Construcciones residenciales	25.987	25.987
	321.569	85.332
Maquinarias y equipos:		
Maquinarias	2.030.282	1.643.189
Vehículos	21.137	20.628
	2.051.419	1.663.817
Otros activos fijos:		
Muebles, herramientas e instalaciones	217.422	148.250
Obras en ejecución	26.412	22.620
Repuesto de carácter fijo	101.676	106.169
	345.510	277.039

De acuerdo a lo dispuesto en Circular N° 239 de la Superintendencia de Valores y Seguros, las existencias de repuestos que tienen el carácter

fijo, se han clasificado en el rubro Otros activos fijos, bajo el título Repuestos de carácter fijo.

b) Retasación Técnica

Los montos originales, debidamente actualizados, originados por retasación técnica del activo fijo, son los siguientes:

	1986	1985
	M\$	M\$
Edificios	12.324	12.324
Instalaciones	12.434	12.434
	24.758	24.758

NOTA 8 - OTROS ACTIVOS

1) Pagars dólar preferencial (Derechos devengados)

	1986	1985
	M\$	M\$
Cuotas canceladas en:		
Diciembre 1985		3.179
Junio 1986	1.463	-
Septiembre 1986	1.395	-
	2.858	3.179

11) Valores por Pagars dólar preferencial por devengar (Obligaciones afectas por vencer)

Fecha acceso Acuerdo Banco Central de Chile

	1986	1985
	M\$	M\$
9.02.86	-	6.542
9.03.86	-	4.077
9.06.86	-	2.226
9.08.86	-	2.910
9.09.86	-	1.478
	-	17.233
Más derechos devengados	2.858	3.179
Total	2.858	20.412

NOTA 9 - OBLIGACIONES CON BANCOS E INSTITUCIONES FINANCIERAS A CORTO PLAZO, CUENTAS POR PAGAR, DOCUMENTOS POR PAGAR, ACREEDORES VARIOS, CUENTAS POR PAGAR A SOCIEDADES RELACIONADAS Y OTROS PASIVOS A CORTO Y LARGO PLAZO. (miles de \$)

a) Obligaciones con bancos e instituciones financieras a corto plazo:

Banco o institución financiera	Tipos de monedas				Totales	
	UF		\$ no reajustables		1986	1985
	1986	1985	1986	1985		
	M\$	M\$	M\$	M\$	M\$	M\$
The Hong Kong and Shanghai Banking Corporation	64.194	-	-	-	64.194	-
Banco Industrial y de Comercio Exterior	-	111.250	46.853	46.913	46.853	158.162
Banco Concepción	-	-	45.263	7.032	45.263	7.032
Banco Morgan Finansa	-	-	-	27.379	-	27.379
Banco Sud Americano	12.785	-	24.147	-	36.932	-
Banco de Boston	-	-	-	35.159	-	35.159
Banco O'Higgins	-	-	74.943	27.276	74.943	27.276
Citibank	-	-	46.145	105.087	46.145	105.087
Interalia Leasing	-	-	10.182	-	10.182	-
Financiera Fusa	-	-	-	-	-	-
Banco Exterior	-	-	44.989	28.537	44.989	28.537
Banco de Chile	-	-	24.011	9.727	24.011	9.727
Banco Osorno	-	-	196.818	-	196.818	-
Financiera Comercial	-	-	28.130	-	28.130	-
Totales	76.979	111.250	541.481	337.110	618.460	448.359
Monto de capital adeudado	76.402	108.725	535.430	333.401	611.832	442.126
Tasa de interés promedio anual	7,9%	11,5%	2,029%	2,85%		



FABRICA DE ENVASES S.A.



b) Otros pasivos a corto plazo:

Rubro	Tipos de Monedas									
	US\$		Otras monedas extranjeras		UF.		\$ No reajustables		Totales	
	1986	1985	1986	1985	1986	1985	1986	1985	1986	1985
Obligaciones a largo plazo con vencimiento dentro de un año	-	37.140	-	10.272	-	-	-	-	-	47.413
Cuentas por pagar	11.097	12.952	865	-	-	-	148.436	70.328	160.398	83.280
Documentos por pagar	15.511	6.470	-	-	423	55	147.651	71.314	163.585	77.839
Documentos y cuentas por pagar empresas relacionadas	4.311	204.765	23.812	43.336	-	-	12.258	2.201	40.381	250.302
Otros pasivos circulantes	-	-	-	-	-	-	64.949	81.729	64.949	81.729
Totales	30.919	261.327	24.677	53.608	423	55	373.294	225.572	429.313	540.563
Monto de capital adeudado	30.919	261.327	24.677	42.609	423	55	373.294	225.572	429.313	528.496
Tasa de interés promedio anual	-	-	-	8%	-	-	-	-	-	8%

	1986	1985
Porcentaje obligaciones moneda extranjera:	12,9%	58,3%

	1986	1985
Porcentaje obligaciones moneda nacional:	87,1%	41,7%

NOTA 10 - OBLIGACIONES CON BANCOS E INSTITUCIONES FINANCIERAS - LARGO PLAZO
(Incluye porción corto plazo) (Miles de pesos)

Banco o Institución financiera	Moneda o Índice de reajuste	Porción corto plazo	Años de vencimiento					Total al 31/12/86	Tasa interés anual promedio	Monto de capital adeudado total al 31/12/86	1985	
			Más de 1 hasta 2	Más de 2 hasta 3	Más de 3 hasta 4	Más de 4 hasta 5	Más de 5				Porción corto plazo	Porción largo plazo
Banco Sud Americano	UF	1.027	8.215	8.215	8.215	8.215	8.218	42.105	5%	41.079	1.070	41.501
Citibank	UF	34.379	32.672	32.672	32.672	32.672	98.021	263.088	5%	261.381	15.286	773.872
Banco del Estado	UF	-	-	-	-	-	-	-	-	-	561	-
Banco O'Higgins	UF	11.184	10.324	10.324	10.324	10.324	30.973	83.453	5%	82.593	861	82.632
Totales		46.590	51.211	51.211	51.211	51.211	137.212	388.646		385.053	17.778	898.005

NOTA 11 - OBLIGACIONES A LARGO PLAZO CON VENCIMIENTO DENTRO DE UN AÑO

Al cierre del ejercicio 1986 este rubro no registra saldos.

Esta cuenta se desglosa como sigue al 31 de diciembre de 1985:

	Tipo Moneda	Tasa	Vencimiento	1986	1985
				M\$	M\$
Industrial Development Corporation	R	7,5%	9.06.86	-	10.272
FMI Mecfond	US\$	7,25% + 1,5% anual	9.03.86	-	19.058
		7,25% + 1,5% anual	9.09.86	-	18.083
				-	47.413
				=====	=====

NOTA 12 - DOCUMENTOS Y CUENTAS POR PAGAR - CORTO PLAZO

El detalle de los documentos por pagar y cuentas por pagar, se detalla a continuación:

a) Documentos por pagar	1986	1985
	M\$	M\$
Acero Comercial S.A. (CAP)	130.117	63.981
Proveedores nacionales	17.533	7.333
Proveedores extranjeros	15.935	6.525
	163.585	77.839
	=====	=====

Estos saldos corresponden a cuentas por pagar por suministros de existencias y maquinarias y se pagarán dentro de un plazo normal de 60 a 90 días.

b) Cuentas por pagar

	1986	1985
	M\$	M\$
Acero Comercial S.A. (CAP)	71.888	35.838
Proveedores nacionales	76.546	34.489
Proveedores extranjeros (US\$)	11.964	12.953
	160.398	83.280
	=====	=====

Estos saldos corresponden a cuentas por pagar por suministros de existencias y maquinarias y se pagarán dentro del plazo normal de 60 a 90 días.

NOTA 13 - PROVISIONES

La composición del rubro es la siguiente:

	1986	1985
	M\$	M\$
Provisión indemnización años de servicio corto plazo	418	192
	418	192
	=====	=====

Además, en el ejercicio se efectuaron cargos directos a resultados como sigue:

	1986	1985
	M\$	M\$
Indemnizaciones pagadas	9.680	14.446
Castigo cuentas incobrables	4.930	5.905
Castigo diferencias inventario y Obsolescencias	9.821	2.249
	24.431	22.600
	=====	=====

NOTA 14 - IMPUESTO A LA RENTA

La empresa no ha constituido provisión para los impuestos a la renta, debido a que no ha resultado renta líquida imponible en el presente ejercicio ni en el anterior.

Las pérdidas tributarias de primera categoría, acumulada al 31 de diciembre de 1986 de aproximadamente M\$ 816.319 (M\$ 915.393 en 1985) no tienen plazo de prescripción según se desprende de la Reforma Tributaria publicada en el Diario Oficial el 31 de enero de 1984.

La provisión por impuesto a la renta constituida por la Sociedad, corresponde al impuesto único primera categoría ascendente a M\$ 589 (1985: M\$ 1.068).

Durante 1986, la empresa efectuó pagos provisionales mensuales ascendentes a M\$ 3.182 (1985: M\$ 7.088) y se presentan bajo el rubro Impuestos por recuperar en el activo circulante. Bajo el mismo rubro se presentan los gastos de capacitación por un valor de M\$ 831 (1985: M\$ 689) y crédito a favor por impuesto valor agregado ascendente a M\$ 6.497 (1985: -).



FABRICA DE ENVASES S.A.



NOTA 15 - CUENTAS POR COBRAR, POR PAGAR Y TRANSACCIONES CON EMPRESAS RELACIONADAS

Los estados financieros incluyen los siguientes saldos con empresas relacionadas:

Nombre	RUT	Relación	Monto		Concepto
			1986 M\$	1985 M\$	
a) Documentos, cuentas por cobrar a corto plazo					
Pesquera Iquique S.A.	91.123.000-3	Empresa relacionada con el Presidente de la Sociedad	37.140	54.051	Cuenta corriente, ventas a plazo
Compañía de Inversiones Lota Schwager S.A.	93.856.000-6	Empresa relacionada con el Presidente de la Sociedad	262	307	Cuenta corriente
Pesquera Playa Blanca	86.875.700-7	Empresa relacionada con Director de la Sociedad	24.498	-	Cuenta corriente, ventas a plazo
Elak Alimentos S.A.	91.790.000-0	Empresa que fue relacionada con Director de la Sociedad	-	48.538	Cuenta corriente, ventas a plazo
Inversiones Lancaster S.A.	95.654.000-3	Accionista principal	-	531.443	Ventas de terrenos, edificios, cesión de deuda por cobrar a largo plazo, venta de pagaré dólar preferencial. No es del giro de la Sociedad.
Inversiones Lacaster S.A.	95.654.000-3	Accionista principal	130.115	-	Venta pagarés dólar preferencial cuotas corto plazo, reprogramación cesión deudas largo plazo. No es del giro de la Sociedad.
Pesquera del Norte S.A.	87.913.200-2	Empresa que fue relacionada con Director de la Sociedad hasta abril de 1986.	-	13.259	Cuenta corriente, ventas a plazo
			192.015	647.598	
b) Cuentas por cobrar a largo plazo					
Inversiones Lancaster S.A.	95.654.000-3	Accionista principal	117.432	-	Cuotas reprogramación cesión crédito largo plazo vencimientos semestrales a partir del 30 de junio de 1988 por UF 8.899,70 cada una.
c) Cuentas por pagar a corto plazo					
Metal Box South Africa Ltd.	N/A	Empresa relacionada con Accionista mayoritario	31.120	204.764	Compra de materias primas con vencimientos en enero, febrero y abril de 1986.
			17.612	10.999	Provisión intereses por compra materias primas y repuestos sin vencimiento.
Metal Box South Africa Ltd.	N/A	Empresa relacionada con Accionista mayoritario	-	7.807	Compra maquinaria en Rand, vencimiento junio de 1986, tasa 8% anual.
Metal Box South Africa Ltd.	N/A	Empresa relacionada con accionista mayoritario	6.200	24.532	Compras de repuestos
Metal Box South Africa Ltd.	N/A	Empresa relacionada con accionista mayoritario	(26.810)	(19.399)	Cuenta corriente
Inversiones Lancaster S.A.	95.654.000-3	Accionista principal	-	21.599	Royalties, vencimiento en enero 1985
Pesquera Iquique S.A.	91.123.000-3	Empresa relacionada con Director de la Sociedad	12.259	-	Anticipo notas de venta por envases.
			40.381	250.302	
d) Cuentas por pagar a largo plazo					
Metal Box South Africa Ltd.	N/A	Empresa relacionada con accionista mayoritario	-	15.613	Adquisición de activo fijo en Rand con vencimientos anuales hasta 1985, tasa de interés de 6% anual.
e) Resultados					
1) Gastos financieros					
Metal Box South Africa Ltd.	N/A	Empresa relacionada con accionista mayoritario	8.446	27.172	Intereses
Inversiones Lancaster S.A.	95.654.000-3	Accionista principal	-	559	Intereses
Inversiones Lancaster S.A.	95.654.000-3	Accionista principal	36.722	46.416	Royalties
Pesquera del Norte S.A.	97.913.200-2	Empresa que fue relacionada con Director de la Sociedad hasta abril de 1986	-	5.816	Descuentos por pronto pago
			45.168	79.963	



FABRICA DE ENVASES S.A.



Nombre	RUT	Relación	Monto		Concepto
			1986 M\$	1985 M\$	
ii) <u>Otros gastos</u>					
Empresa Pesquera Tarapacá	92.593.000-8	Empresa relacionada con Presidente de la Sociedad	70 -----	- -----	Arriendos
iii) <u>Ingresos por ventas y servicio</u>					
Pesquera Iquique S.A.	91.123.000-3	Empresa relacionada con Presidente de la Sociedad	411.325 1.967	660.618 3.817	Venta envases conserveros Arriendos percibidos
Pesquera Playa Blanca	88.875.700-7	Empresa relacionada con Directores en común	149.359 19.339	128.569 -	Venta de envases Venta concentrado de tomates
Elak Alimentos S.A.	91.750.000-0	Empresa que fue relaciona- da con Directores en común	-	142.731	Venta de envases
Pesquera del Norte S.A.	87.913.200-2	Empresa que fue relaciona- da con Director de la So- ciedad hasta abril de 1986	- 582.190 -----	6.202 175.027 1.116.964 -----	Venta de concentrado de tomate Venta de envases
iv) <u>Ingresos financieros</u>					
Elak Alimentos S.A.	91.780.000-0	Empresa que fue relaciona- da con Director de la So- ciedad común	- -----	27.095 -----	Intereses por cuenta corriente
v) <u>Ingresos fuera de explotación</u>					
Inversiones Lancaster S.A.	95.654.000-3	Accionista principal	- 46.368 46.368 -----	187.682 - 187.682 -----	Utilidad en venta de edificio y terrenos Interés por cuenta corriente
f) <u>Inversiones Lancaster S.A.</u>					
Inversiones Lancaster S.A.	95.654.000-3	Accionista mayoritario	332.877 254.553	- -	Compra terreno y edificios ubica- dos en Vicente Reyes 595 Maipú Compra maquinaria para conservería
Luis Maureira Manzo	6.035.177-5	Gerente general	762	-	Venta vehículo Alfa Romeo, Serie motor N° 93146
Carlos Montt Gómez	5.832.965-7	Presidente de la Compañía	388	-	Venta camioneta Chevrolet Luv año 1980, modelo KBD 25L

NOTA 16 - CAPITAL Y RESERVAS

El movimiento experimentado en las cuentas de capital y reservas durante los ejercicios 1986 y 1985 se detalla como sigue:

	Capital pagado	Reserva futuros aumentos de capital	Reservas por mayor valor retasación técnica del activo fijo	Mayor valor de inversiones	Pérdidas acumuladas	Resultados del ejercicio	Total
	M\$	M\$	M\$	M\$	M\$	M\$	M\$
Saldo al 1° de enero de 1985	1.143.507	176.411	62.917	6.586	(868.044)	39.499	560.876
Distribución utilidad 1985	-	-	-	-	39.499	(39.499)	-
Revalorización capital propio financiero y su distribución	303.029	46.749	16.673	1.745	(219.564)	-	148.632
Traspaso de la amortización del mayor valor por retasación técnica a fondo de capitalización	-	1.775	(1.775)	-	-	-	-
Traspaso del mayor valor por retasación técnica a fondo de capitalización por venta de edificio	-	67.322	(67.322)	-	-	-	-
Utilidad del ejercicio	-	-	-	-	-	21.674	21.674
Saldo al 31 de diciembre de 1985 (históricos)	1.446.536	292.257	10.493	8.331	(1.048.109)	21.674	731.182
Saldo al 31 de diciembre de 1984 (actualizados)	1.693.894	342.233	12.287	9.756	(1.227.336)	25.380	856.214
Distribución de utilidad 1985	-	-	-	-	21.674	(21.674)	-
Absorción de pérdida acumuladas según acuerdo Junta General accionistas de fecha 18/12/86	(1.018.104)	-	-	(8.331)	1.026.435	-	-
Aumento de capital	748.108	-	-	-	-	-	748.108
Revalorización capital propio financiero y su distribución	73.260	49.977	1.795	-	-	-	125.032
Traspaso de la amortización del mayor valor de retasación técnica a fondo de capitalización	-	2.078	(2.078)	-	-	-	-
Utilidad de ejercicio	-	-	-	-	-	57.642	57.642
	1.249.800	344.312	10.210	-	-	57.642	1.661.964



FABRICA DE ENVASES S.A.



De acuerdo con lo dispuesto en el Artículo 10 del a Ley N° 18.046, a partir del ejercicio 1981, se ha incorporado al capital pagado el monto proporcional correspondiente a la revalorización de dicho capital pagado.

De acuerdo a la Circular N° 239, se informa que el origen del concepto Reserva futuros aumentos de capital, correspondiente a revalorización del capital pagado, no distribuido o capitalizado con anterioridad a la dictación de la Ley N° 18046 sobre Sociedades Anónimas, y a la amortización del mayor valor por retasación técnica.

Con fecha 18 de diciembre se celebró Junta General Extraordinaria de Accionistas para someter a su aprobación la absorción de Pérdida acumulada según balance al 31 de diciembre de 1985 y una nueva emisión acciones de pago que fueron aprobadas y cuya copia del acta respectiva se redujo a escritura pública en esa fecha. La protocolización del extracto se publicó en el Diario Oficial de fecha 20 de diciembre de 1986. La emisión de 734.067.387 acciones a \$ 1,11 valor de colocación, quedó registrada en la Superintendencia de Valores y Seguros con el N° 87 de fecha 30 de diciembre de 1986. Con fecha 31 de diciembre de 1986, Inversiones Lancaster suscribió y pagó la cantidad de 673.970.807 acciones que corresponden al aumento del capital efectivo durante 1986.

NOTA 17 - OTROS INGRESOS Y EGRESOS FUERA DE LA EXPLOTACION

a) El monto presentado en el estado de resultados como Otros ingresos fuera de la explotación, está compuesto como sigue:

	1986	1985
	M\$	M\$
Indemnización por terremoto	-	20.028
Bonificación mano de obra D.L. 889	3.304	3.038
Indemnización por calidad hojalata	13.900	-
Otros ingresos	1.917	1.886
	19.121	24.952

b) El saldo de la cuenta Otros egresos fuera de la explotación, se descompone como sigue:

	1986	1985
	M\$	M\$
Servicios comprados	10.944	6.646
Pérdida derecho dólar preferencial	-	26.081
Contribuciones, patentes y seguros	8.768	19.345
Royalties	36.722	46.416
Ajuste de Inventario	9.821	2.249
Castigo deudas incobrables	1.930	5.905
Arriendos	567	849
Otros	8.874	21.572
	77.626	129.063

NOTA 18 - SALDOS EN MONEDA EXTRANJERA

Los activos y pasivos en moneda extranjera, corresponden al siguiente detalle:

	Moneda	1986	1985
Activo circulante	US\$	57.767	952.623
Pasivo circulante	US\$	151.023	1.419.293
	R	270.878	818.664
Pasivo a largo plazo	US\$	-	118.879
	R	-	238.884

NOTA 19 - GRAVAMENES, GARANTIAS, CONTIGENCIAS Y COMPROMISOS

La Sociedad al 31 de diciembre de 1986 y 1985, ha otorgado en garantía los siguientes conceptos:

A Compromisos Directos

a.1 A liberar durante 1987: No hay.

B Compromisos directos, sin vencimiento

b.1 Se mantiene constituida prenda industrial sin desplazamiento a favor del Citibank N.A., sobre parte del activo fijo, para garantizar a favor de este el cumplimiento íntegro, efectivo y oportuno de todas las obligaciones directas e indirectas que la Sociedad tenga a la fecha de la escritura de prenda o tuviese en el futuro, tanto las que expresen en los respectivos contratos, como aquellas que se entienden pertenecientes en virtud de la ley, incluyendo intereses penales, comisiones, gastos e impuestos por un valor contable neto de M\$ 112.756 (1985: M\$ 126.968).

b.2 Se mantiene prenda industrial de primer grado, en favor del Banco Sud Americano, sobre maquinarias ubicadas en Planta Maipú, cuya identificación se señala en escritura. Se constituyó esta prenda para garantizar el cumplimiento de cualquier obligación con el Banco por un valor contable neto de M\$ 171.383 (1985: M\$ 183.125).

b.3 Se han aceptado boletas de garantía en favor de Acero Comercial S.A. a través del Banco Sud Americano, por un valor de M\$ 2.028 (1985: M\$ 2.028).

b.4 Con fecha 9 de marzo de 1983 se mantiene prenda sin desplazamiento Ley N° 18.112, en favor del Banco O'Higgins, a fin de garantizar todas y cada una de las obligaciones directas o indirectas actuales o futuras que la Sociedad contraiga con éste. La prenda está constituida sobre maquinaria ubicada en Planta Maipú, por un valor contable neto de M\$ 19.567 (1985: M\$ 26.090).

b.5 Con fecha 1° de agosto de 1983, se publicó escritura otorgando prenda sin desplazamiento sobre determinada maquinaria, a favor del Banco O'Higgins, para garantizar todo tipo de operaciones que la Sociedad efectuó con esa institución, por un valor contable neto de M\$ 63.906 (1985 : M\$ 77.969).

b.6 Se constituyó prenda sin desplazamiento, en favor de Acero Comercial S.A. (CAP), sobre hojalata electrolítica CAP, según especificaciones que se indican en ella por un valor de M\$ 53.924 (1985: M\$ 53.924).

b.7 Se constituyó hipoteca sobre inmueble ubicado en Talcahuano, para garantizar el pago íntegro y oportuno del capital, reajustes, intereses, costos y gastos de todas y cada una de las obligaciones que la Sociedad contraiga con Acero Comercial S.A. (CAP), por un valor de M\$ 16.150 (1985: M\$ 16.772).

b.8 Con fecha 28 de septiembre de 1983, se constituyó prenda sin desplazamiento a favor de Banco O'Higgins, sobre maquinaria que se señala en escritura, para garantizar capital, intereses, reajustes, gastos y costo de obligaciones directas e indirectas, principales o subsidiarias, en moneda nacional o extranjera, que haya contraído o contraiga la Sociedad con el banco, por un valor contable neto de M\$ 8.144 (1985: M\$ 8.623).

b.9 Con fecha 2 de diciembre de 1983, se constituyó hipoteca a favor del Citibank N.A., sobre inmueble ubicado en Vicente Reyes N° 595, para garantizar cualquier obligación presente o futura de Fábrica de Envases S.A., para con esa institución M\$ 354.974 (1985: \$ 357.327).

b.10 Con fecha 11 de junio de 1986 la Sociedad constituyó prenda industrial sobre maquinarias ubicadas en Planta Maipú en favor de Acero Comercial S.A. a fin de garantizar el cumplimiento de cualesquiera obligaciones que la Sociedad haya contraído o contraiere con esa institución. El valor contable neto de la prenda asciende a M\$ 23.420 (1985: \$ cero).

b.11 Con fecha 10 de septiembre de 1986, la Sociedad constituyó prenda industrial sobre maquinaria ubicada en Maipú, en favor del banco Osorno y La Unión, a fin de garantizar con cláusula de garantía general por todas las obligaciones presentes y/o futuras en moneda nacional o extranjera, directas o indirectas que la Sociedad adeude al Banco. El valor contable neto de esta prenda asciende a M\$ 106.386 (1985: M\$ cero).

C Compromisos indirectos

c.1 Liberar durante 1987: No hay.

NOTA 20 - AVALES OBTENIDOS DE TERCEROS

Al 31 de diciembre de 1986 no existen avales de terceros. Al 31 diciembre de 1985 la Sociedad fue avalada por el Banco Sud Americano, garantizando créditos por adquisición de maquinaria por un valor de US\$ 176.949 y R 136.968.

NOTA 21 - REMUNERACIONES DEL DIRECTORIO

Durante el ejercicio se ha pagado al Directorio de la empresa, la suma de M\$ 3.038 (1985: M\$ 2.009) por los siguientes conceptos:

	1986	1985
	M\$	M\$
Dietas al Directorio	2.297	1.769
Viáticos y gastos de representación	741	240
	3.038	2.009
	=====	=====



FABRICA DE ENVASES S.A.



NOTA 22 - TRANSACCIONES DE ACCIONES

De acuerdo a la Circular N° 109 del 14 de diciembre de 1981, se señalan las compras y ventas ocurridas durante los ejercicios 1986 y 1985:

En el ejercicio 1986:

Con fecha 24 de marzo de 1986, Inversiones y Representaciones de Havilland (Chile) International, compró por intermedio de la Bolsa de Comercio, la cantidad de 110.810 acciones.

Con fecha 4 de diciembre de 1986, Inversiones y Representaciones de Havilland (Chile) International Ltda., Compañía controlada mayoritariamente por el Presidente de Fábrica de Envases S.A., adquirió 71.288 acciones fuera de Bolsa.

Con fecha 31 de diciembre de 1986, Inversiones Lancaster suscribe 673.970.807 acciones a \$ 1,11 cada una, producto de emisión de acciones de pago acordada en Junta General Extraordinaria de Accionistas de fecha 18 de diciembre de 1986 inscrita en el registro de Valores con el N° 87 de fecha 30 de diciembre de 1986.

En el ejercicio 1985:

Con fecha 22 de marzo de 1985, Inversiones y Representaciones de Havilland (Chile) International Ltda., compañía controlada mayoritariamente por el Presidente de Fábrica de Envases S.A., adquirió 123.700 acciones a través de la Bolsa de Comercio.

Con fecha 26 de marzo de 1985, Inversiones Lancaster S.A., accionista mayoritario, vende a Inversiones y Representaciones de Havilland (Chile) International Ltda., empresa controlada mayoritariamente por el Presidente de Fábrica de Envases S.A., la cantidad de 22.500.000 acciones. Esta operación no se efectuó a través de la Bolsa de Comercio.

Con fecha 2 de mayo de 1985, Inversiones y Representaciones de Havilland (Chile) International Ltda., compañía controlada mayoritariamente por el Presidente de Fábrica de Envases S.A., adquirió 69.903 acciones a través de la Bolsa de Comercio.

Con fecha 24 de septiembre de 1985, Inversiones y Representaciones de Havilland (Chile) International Ltda. compañía controlada mayoritariamente por el Presidente de Fábrica de Envases S.A., adquirió 20.000 acciones a través de la Bolsa de Comercio.

NOTA 23 - SANCIONES APLICADAS

Durante 1986 y 1985, no hay sanciones aplicadas

NOTA 24 - HECHOS POSTERIORES

- Con fecha 6 de enero de 1987, la Sociedad fue sancionada por la Bolsa de Comercio de Santiago, suspendiendo la cotización y transacción de la acciones emitidas por Fábrica de Envases S.A. por un plazo de 5 días hábiles bursátiles contados desde la fecha de la sanción. El criterio de ésta, fue el no haber cumplido el plazo de comunicación previa para la publicación de opción preferente en la emisión de acciones de pago, efectuada el 31 de diciembre de 1986.
- Durante el mes de enero de 1987, los accionistas de la Sociedad suscribieron la cantidad de 23.676.185 acciones de pago a \$ 1,11 cada una, haciendo uso de su opción preferente en la emisión publicada con fecha 31 de diciembre de 1986. A la fecha, la suscripción de 23.676.185 acciones se encuentran totalmente pagadas.
- Con fecha 27 de enero de 1987, el Gerente General de la Sociedad fue sancionado por la Superintendencia de Valores y Seguros, con multa equivalente UF 30 de su exclusivo cargo por no haber remitido copia de los antecedentes necesarios para la inscripción de la emisión de acciones a la Bolsa de Comercio de Santiago.

NOTA 25 - HECHOS RELEVANTES

- De acuerdo a un convenio de pago de fecha 30 de septiembre de 1986, Inversiones Lancaster S.A., en razón de la crisis económica que terminó con la paralización de las actividades de Elak Alimentos S.A.C.I., procede a prorrogar la cancelación del valor de cesión de crédito contra dicha empresa, ocurrido el 6 de diciembre de 1985 que en principio se pagaría en dinero efectivo dentro del plazo de 30 días desde fecha de cesión. La prórroga aprobada por esta deuda que a la fecha del convenio ascendía a M\$ 168.998, será cancelada por Inversiones Lancaster S.A., a Fábrica de Envases S.A., dentro del plazo

de tres años en cuotas semestrales y sucesivas venciendo la primera de ellas el 30 de junio de 1987. Para tal efecto la deuda señalada se transformó en Unidades de Fomento y la cancelación se hará en su equivalente en pesos a la fecha de su vencimiento.

Como parte de la operación de reestructuración financiera de la Compañía, efectuada en noviembre y diciembre de 1985, con fecha 30 de octubre de 1986, Inversiones Lancaster S.A., procedió a cancelar la suma de 99.024.429 Unidades de Fomento, más los correspondientes intereses, monto que fue destinado a la cancelación de pasivos a largo plazo con Citibank.

Con fecha 18 de diciembre de 1986 se celebró Junta General Extraordinaria de Accionistas, para someter a su aprobación la absorción de Pérdidas acumuladas según balance al 31 de diciembre de 1985 y una nueva emisión de acciones de pago, puntos que fueron aprobados, y copia del acta respectiva se redujo a escritura pública en esa misma fecha. La protocolización del extracto se publicó en el Diario Oficial de fecha 20 de diciembre de 1986. A la emisión de 734.067.387 acciones sin valor nominal, de una sola serie, se le fijó un valor de colocación de \$ 1,11, y quedó registrada en la Superintendencia de Valores y Seguros bajo el N° 87 de fecha 30 de diciembre de 1986. Con fecha 31 de diciembre de 1986 Inversiones Lancaster S.A. suscribió y pagó la cantidad de 673.970.807 acciones de pago de esta nueva emisión y que al valor de \$ 1,11 por cada una de ellas corresponde a M\$ 748.108 que fue el aumento efectivo del capital durante 1986.

CARMEN GLORIA MORALES M.
Contador General
C.C. 11727-5

LUIS MAUREIRA MANZO
Gerente General

Huérfanos 863
Casilla Correo 3337
Santiago - Chile

Teléfono 383023
Télex 441013 PRICE CH

Price Waterhouse



DICTAMEN DE LOS AUDITORES INDEPENDIENTES

Santiago, 20 de febrero de 1987

Señores Accionistas y Directores
Fábrica de Envases S.A.

Hemos examinado los balances generales de Fábrica de Envases S.A. al 31 de diciembre de 1986 y 1985 y los correspondientes estados de resultados y de cambios en la posición financiera de los ejercicios terminados en esas fechas. Nuestros exámenes fueron practicados de acuerdo con normas de auditoría generalmente aceptadas e incluyeron, por lo tanto, comprobaciones parciales de la contabilidad y la aplicación de otros procedimientos de auditoría en la medida que consideramos necesaria en las circunstancias.

En nuestra opinión, los estados financieros mencionados presentan razonablemente la situación financiera de Fábrica de Envases S.A. al 31 de diciembre de 1986 y 1985 y los resultados de sus operaciones y cambios en la posición financiera por los respectivos ejercicios, de acuerdo con principios contables generalmente aceptados y normas contables de la Superintendencia de Valores y Seguros, uniformemente aplicados.

Alberto López-Hermida
C.C. N° 18732-8

Price Waterhouse

CHILECTRA

COMPAÑIA CHILENA DE ELECTRICIDAD S.A. EN LIQUIDACION

FILIAL CORFO
Sociedad Anónima Abierta**COMISION LIQUIDADORA****PRESIDENTE** : Julio Fernández Atienza
MIEMBROS : Ismael Ibarra Léniz
: Rubén Díaz Neira

Capital Autorizado Suscrito y Pagado	Ordinarias Serie A	Ordinarias Serie B	Total
Acciones	1.140.380	188.181.835	189.322.215
Reservas			32.004.804
			46.589.532

Autorizada por Decreto Supremo del Ministerio de Hacienda N° 1966 de 14.09.1921, y modificada por posteriores Decretos de Hacienda, Resoluciones de la Superintendencia de Valores y Seguros y Acuerdos de Junta General de Accionistas. Disuelta anticipadamente por Junta Extraordinaria de Accionistas de 15.04.86, por Acuerdo reducido a escritura el 25.04.86, ante el notario Don Mario Baros González. Extracto inscrito en el Registro de Comercio del Conservador de Bienes Raíces de Santiago a fojas 7221 N° 4675 de 1986.

ESTADOS FINANCIEROS AL 31 DE DICIEMBRE DE 1986 Y 1985

ACTIVOS		1986	1985	PASIVOS Y PATRIMONIO		1986	1985
Activo circulante:				Pasivo circulante:			
Disponibles	M\$	10.302	17.047	Obligaciones con bancos e instituciones financieras	M\$	2.189.217	791.535
Depósitos a plazo		237.472	3.794.845	Obligaciones largo plazo con vencimiento dentro de un año		203.549	63.740
Valores negociables		-	2.015.052	Dividendos por pagar		60.760	9.078
Deudores varios		247	6.603	Cuentas por pagar		735	4.175
Cuentas por cobrar a empresas relacionadas		2.396.381	856.184	Documentos y cuentas por pagar a empresas relacionadas		-	2.184
Impuestos por recuperar		2.212	9.900	Provisiones		1.210	14.027
Gastos pagados por anticipado		60	574	Retenciones		96	2.159
Otros activos circulantes		12	349				
Total activo circulante		2.646.686	6.700.554	Total pasivo circulante		2.455.567	886.898
Activo fijo:				Pasivo a largo plazo:			
Terrenos		-	45.567	Obligaciones con bancos e instituciones financieras		-	2.276.797
Construcciones y obras de infraestructura		-	99.534	Documentos por pagar		-	213.527
Maquinarias y equipos		-	26.686	Provisiones		-	20.101
		-	171.787				
Depreciación acumulada		-	(106.933)	Total pasivo a largo plazo		-	2.510.425
Activo fijo neto		-	64.854	Patrimonio:			
Otros activos:				Capital pagado		32.004.804	32.004.804
Inversiones en empresas relacionadas		-	54.508.483	Otras reservas		46.589.532	46.589.532
Documentos y cuentas por cobrar empresas relacionadas		-	2.490.324	Resultados retenidos:			
Otras inversiones		-	3.847.886	Resultados acumulados		(14.379.333)	168.160
Otros		-	225	Utilidad (pérdida) del ejercicio		731.203	(14.547.493)
Total otros activos		-	60.846.918	Total resultados retenidos		(13.648.130)	(14.379.333)
Total activos	M\$	2.646.686	67.612.326	Disminuciones de patrimonio		(64.755.087)	-
				Total patrimonio		191.119	64.215.003
				Total pasivos y patrimonio	M\$	2.646.686	67.612.326

ESTADOS DE RESULTADOSPor los años terminados el 31 de Diciembre de 1986 y 1985
(M\$ miles de pesos)

	1986	1985
Resultados operacionales:		
Ingresos de explotación	M\$ -	-
Costos de explotación	-	-
Margen de explotación	-	-
Gastos de administración	(234.748)	(209.954)
Resultado operacional	(234.748)	(209.954)
Resultados no operacionales:		
Ingresos financieros	640.212	278.105
Utilidad inversión empresas relacionadas	1.260.452	4.270.462
Otros ingresos fuera de explotación	488.276	1.316.142
Gastos financieros	(186.151)	(191.294)
Otros egresos fuera de explotación	(131.390)	(19.961.465)
Corrección monetaria	(1.105.448)	(49.489)
Resultado no operacional	965.951	(14.337.539)
Utilidad/(Pérdida) del año	M\$ 731.203	(14.547.493)

ESTADOS DE CAMBIOS EN LA POSICION FINANCIERA

Por lo Por los años terminados el 31 de Diciembre de 1986 y 1985 y 1985

	1986	1985
Recursos obtenidos:		
De operaciones		
Utilidad (Pérdida) del año	M\$ 731.203	(14.547.493)
Se agregan (deducen) cargos o (abonos) que no afectan el capital de trabajo:		
Depreciaciones	2.562	3.080
Indemnizaciones por años de servicio	41.026	33.527
Utilidad devengada por inversión en empresas relacionadas	(1.260.452)	(4.270.462)
Ajuste de inversiones en empresas relacionadas a valor patrimonial proporcional	4.199	(150.035)
Provisión valuación acciones de filiales a valor de mercado	-	14.564.070
Pérdida en venta de acciones de filiales	-	4.200.818
Utilidad en ventas y traspasos de activo fijo	(14.150)	-
Utilidad en entrega de acciones a CORFO	(123.434)	-
Otros	10.394	1.339
Corrección monetaria neta de rubros no circulantes	1.024.971	(55.338)
Total recursos (aplicados en) obtenidos de operaciones	416.319	(220.494)
Otros recursos obtenidos:		
Traspaso de acciones por vender según convenios de desconcentración	3.539.013	2.015.051
Venta de acciones de filiales incluidas en inversión en empresas relacionadas	-	1.777.660
Ventas y traspasos de activo fijo	73.545	163
Dividendos recibidos de las filiales	1.467.411	4.020.736
Disminución cuentas por cobrar a largo plazo	2.333.040	796.009
Disminución inversión en empresas relacionadas por entrega de capital a CORFO	53.707.558	-
Otros	-	1.162
Total recursos no operacionales	61.120.567	8.610.781
Total recursos obtenidos	M\$ 61.536.886	8.390.287
Recursos aplicados:		
Adiciones al activo fijo	-	4.929
Indemnizaciones por años de servicios pagados	71.296	50.434
Dividendos pagados	-	2.047.704
Disminuciones de pasivos a largo plazo	2.333.040	796.009
Devolución de capital a los accionistas minoritarios (Serie A)	386.902	-
Devolución de capital al accionista principal (CORFO Serie B)	64.368.185	-
Total recursos aplicados	67.159.423	2.899.076
(Disminución) aumento de capital de trabajo	M\$ (5.622.537)	5.491.211

Las notas N°s 1 a la 23 forman parte integrante de estos estados financieros.

Santiago de Chile, Jueves 9 de Abril de 1987

Estados de Cambios en la Posición Financiera (Continuación)

	1986	1985
Variaciones en los principales componentes del capital de trabajo:		
Activo circulante - Aumento (disminución):		
Disponible y depósitos a plazo	M\$ (3.564.118)	3.474.061
Valores negociables	(2.015.052)	2.015.050
Deudores varios	(6.356)	(324)
Cuentas por cobrar a empresas relacionadas	1.540.197	(104.779)
Otros	(8.539)	2.826
Aumento (disminución) activo circulante	(4.053.868)	5.386.834
Pasivo circulante - (aumentos) disminuciones:		
Obligaciones con bancos e instituciones financieras	(1.397.682)	113.331
Obligaciones a largo plazo con vencimiento dentro de un año	(139.809)	(8.616)
Dividendos por pagar	(51.682)	1.481
Cuentas por pagar	3.440	2.481
Cuentas por pagar a empresas relacionadas	2.184	1.322
Provisiones y retenciones	14.880	(5.622)
(Aumento) disminución pasivo circulante	(1.568.669)	104.377
Aumento (disminución) capital de trabajo	M\$ (5.622.537)	5.491.211

Las notas N°s 1 a la 23 forman parte integrante de estos estados financieros.

NOTAS A LOS ESTADOS FINANCIEROS

Por los períodos de doce meses terminados al

31 de diciembre de 1986 y 1985

(M\$ - miles de pesos)

(1) Inscripción en el Registro de Valores

La Compañía es una sociedad anónima abierta inscrita en el registro de valores con el N°119 y, por tanto, está sujeta a la fiscalización de la Superintendencia de Valores y Seguros.

(2) Liquidación Anticipada de la Sociedad

La Junta General Extraordinaria de Accionistas, celebrada el día 15 de abril de 1986, aprobó la disolución anticipada de la Sociedad, designando además a los integrantes de la Comisión Liquidadora y asignándole a ésta un plazo de tres años renovables por períodos iguales para proceder a la liquidación de la Compañía.

El extracto de las resoluciones anteriores fue publicado en el Diario Oficial del 9 de mayo de 1986, y las funciones de la Comisión Liquidadora se iniciaron oficialmente el mismo día.

(3) Resumen de los Criterios Contables Aplicados

(a) Bases de presentación

Los estados financieros por los períodos terminados al 31 de diciembre de 1986 y 1985 han sido preparados de acuerdo con principios de contabilidad generalmente aceptados y con normas de la Superintendencia de Valores y Seguros.

(b) Corrección monetaria

Los estados financieros han sido actualizados mediante la aplicación de las normas de corrección monetaria de acuerdo con principios de contabilidad generalmente aceptados, con el objeto de reflejar el efecto de la variación en el poder adquisitivo de la moneda. Las correcciones mencionadas se han basado en el Índice de Precios al Consumidor (IPC) de un 17,1% y un 26,5% para los ejercicios terminados al 31 de diciembre de 1986 y 1985, respectivamente. Los efectos de estos ajustes se demuestran en nota 5.

Los estados financieros al 31 de diciembre de 1985 y sus respectivas notas han sido ajustadas extracontablemente en un 17,1% correspondiente a la variación del índice de precios al consumidor, utilizado para efectos de revalorización del capital propio financiero, a fin de permitir la comparación con los estados financieros al 31 de diciembre de 1986.

El mencionado ajuste no es representativo de la variación real ocurrida en los pasivos en moneda extranjera y de aquellos que deben ser cancelados en moneda nacional, en el equivalente a sus valores originales en dólares de los Estados Unidos de Norteamérica (11,4%).

(c) Depósitos a plazo

Los depósitos a plazo tanto en moneda nacional como extranjera son presentados al valor de adquisición e incluyen los reajustes e intereses devengados al cierre de cada período.

(d) Valores negociables y otros activos de largo plazo

Corresponden a acciones de propiedad de la Compañía en sus filiales al 31 de diciembre de 1985 incluidas en el Convenio de Desconcentración suscrito por ambas partes y se han valorizado al precio promedio ponderado del último día de transacción bursátil, en consideración a que dicho valor es inferior al de libros. Este

menor valor originó un cargo a resultados al 31 de diciembre de 1985 de M\$14.564.070 incluido en el rubro Otros egresos fuera de explotación (nota 20(a)).

(e) Tipo de cambio

Los activos y pasivos en moneda extranjera son presentados a los tipos de cambio vigentes para cada tipo de operación al cierre de cada ejercicio.

Los tipos de cambios al 31 de diciembre de 1986 y 1985 fueron los siguientes:

	1986	1985
Dólar observado	204,73	183,86
Franco suizo - observado	126,0653	88,5645

(f) Activo fijo

Los activos fijos al 31 de diciembre de 1985 son presentados a su costo de adquisición corregido monetariamente. Al 31 de diciembre de 1986 el saldo del activo fijo es nulo por haberse vendido o traspasado, de acuerdo al proceso de liquidación que afecta a la Compañía (nota 18(e)).

(g) Depreciación

La depreciación es calculada sobre el valor actualizado de los bienes depreciables de acuerdo con los años de vida útil remanente. La depreciación al 31 de diciembre de 1986 fue de M\$2.562 (1985: M\$3.080) y se incluye en el rubro gastos de administración.

(h) Inversiones

Las inversiones en empresas relacionadas al 31 de diciembre de 1985 son valorizadas de acuerdo con las instrucciones impartidas en la Circular N°368 de la Superintendencia de Valores y Seguros y con el Boletín Técnico N°11 del Colegio de Contadores A.G.. En conformidad con dichas disposiciones, las inversiones son presentadas al costo más corrección monetaria y ajustadas al valor patrimonial proporcional (VPP) al cierre, incluyendo el reconocimiento de las utilidades devengadas en las sociedades filiales al 31 de diciembre de 1985 y al 31 de mayo de 1986 (nota 9), en la proporción que le correspondió a la Compañía.

Al 31 de diciembre de 1986, la Compañía no registra inversiones en empresas relacionadas debido a que, durante el año 1986 las acciones fueron principalmente transferidas a la Corporación de Fomento de la Producción, o vendidas para cumplir con los pactos de desconcentración.

(4) Cambios Contables

Al 31 de diciembre de 1986 y 1985 no han ocurrido cambios en la aplicación de principios de contabilidad.

(5) Corrección Monetaria

La corrección monetaria calculada de acuerdo con las bases indicadas en la nota 3(b) originó un efecto en resultados, según el siguiente detalle:

	1986	1985
(Débitos)	(Débitos)	
créditos	créditos	
Capital propio financiero	M\$ (9.377.255)	(16.632.586)
Pasivos corto y largo plazo	(288.670)	(565.560)
Inversiones en empresas relacionadas	3.687.425	16.526.113
Activo fijo neto	7.805	13.321
Otros activos	352.890	596.117
Devoluciones de capital	4.555.673	-
Corrección monetaria neta de las cuentas de balance	(1.062.132)	(62.595)
Corrección monetaria de las cuentas de resultados	(43.316)	13.106
(Débito) neto a resultados	M\$ (1.105.448)	(49.489)

(6) Depósitos a Plazo

En este rubro se incluyen depósitos a plazo fijo no reajustables con vencimientos dentro del año, efectuados en bancos comerciales, de acuerdo con el siguiente detalle:

Banco	1986	1985
Concepción	M\$ -	120.844
Hong Kong	49.846	-
Bice	41.422	100.554
De Chile	-	691.029
Citibank N.A. (N. York)	-	29.745
Real (N. York)	10.258	449.692
Nacional	-	35.152
Republic National Bank of New York	47.878	162.744
De A. Edwards	-	234.179
Español-Chile	54.265	424.386
O'Higgins	21.547	415.237
Osorno	-	474.571
Santiago	-	360.235
Sudamericano	10.045	112.456
Centrobanco	-	58.587
Chase Manhattan	-	105.581
Del Trabajo	-	19.853
Otros	2.211	-
Total	M\$ 237.472	3.794.845

CHILECTRA

COMPAÑIA CHILENA DE ELECTRICIDAD S.A. EN LIQUIDACION

(7) Venta de Acciones de Filiales

(a) Las ventas de acciones efectuadas en el período enero a diciembre de 1986 corresponden al siguiente detalle:

	Chilectra Generación	Chilectra Metropolitana	Chilectra V Región	Total
Cantidad de acciones	349.094	16.880	92.440	
Enero	64.432	47.214	4.066	
Febrero	400.250	337.103	279.709	
Marzo	2.250.652	1.658.999	288.399	
Abril	7.000	9.827	50.739	
Mayo	164.279	396.828	-	
Junio	562.019	300.108	-	
Julio	140.026	22.063	-	
Agosto	19.312	-	-	
Septiembre				
Total	3.957.064	2.789.022	715.353	
Costo de las acciones vendidas	M\$ 9.250.366	6.773.163	1.697.780	17.721.309
Monto recibido por venta de acciones	2.096.944	2.824.173	492.569	5.413.686
Pérdida en venta de acciones	7.153.422	3.948.990	1.205.211	12.307.623
Menos: Provisión para pérdida en venta de acciones, constituida al 31.12.85	7.179.333	4.074.219	1.183.741	12.437.293
Utilidad (pérdida) neta en ajuste de provisión	25.911	125.229	(21.470)	129.670
Corrección monetaria	1.166	6.511	(1.804)	5.873
Utilidad (pérdida) al 31.12.86	27.077	131.740	(23.274)	135.543

(b) Las referidas ventas se efectuaron en cumplimiento a instrucciones de su accionista mayoritario (CORFO) y de acuerdo a las políticas del Supremo Gobierno. En efecto, el Directorio de la Compañía acordó poner a la venta un porcentaje de las acciones de sus filiales, según se indica en los párrafos siguientes.

Con fecha 29 de agosto de 1985, se inició la venta de acciones a través de Tanner y Cía. S.A. Corredores de la Bolsa, quienes fueron seleccionados entre las empresas de corredores que participaron en la licitación para intermediar la venta del 2,5% del total de acciones suscritas. Por otra parte, la Compañía suscribió convenios de desconcentración con sus filiales, en los cuales se obliga a vender acciones equivalentes al 30% del capital suscrito y pagado de éstas, de acuerdo al siguiente programa quinquenal:

- (a) 1° y 2° trimestre 2% en cada uno
- (b) 3° a 12° trimestre 2,1% en cada uno
- (c) 13° a 20° trimestre 0,625% en cada uno

Las respectivas escrituras fueron otorgadas por el notario señor Mario Baros con fecha 10, 25 y 29 de octubre de 1985, para las filiales Chilectra Metropolitana, Chilectra Quinta Región y Chilectra Generación y comunicado a la Superintendencia de Valores y Seguros en cartas N°s 1156 y 1242 de 15 y 30 de octubre de 1985.

Con el objeto antes señalado Chilectra S.A. firmó contratos de prestación de servicios con la Compañía Chilena de Inversiones S.A., Bice Chileconsult Servicios Financieros Ltda. e Inversiones Boston Ltda., Agentes de Valores, a los cuales la Compañía nombró agentes colocadores de las acciones que le pertenecían en las referidas filiales.

Al 31 de diciembre de 1986, los Convenios de Desconcentración quedaron enteramente cumplidos, de acuerdo a lo siguiente:

Ventas de acciones según convenios de desconcentración

	Chilectra Generación	Chilectra Metropolitana	Chilectra Quinta Región
Corredor principal	Inv. Boston	Inverchile	Bice-Chile Consult
Fecha de inicio	29.10.85	10.10.85	25.10.85
Fecha de término	15.09.86	05.08.86	08.05.86
Tiempo de cumplimiento	10,5 meses	10 meses	6,5 meses
Acciones suscritas a la fecha de los convenios	15.500.000	11.229.183	3.394.952
Acciones suscritas posteriormente por A.F.R. (*)	22.247	333.675	67.888
Total acciones suscritas a la fecha de término	15.522.247	11.562.858	3.462.840
30% de acciones suscritas a la fecha de los convenios	4.650.000	3.368.755	1.018.486
30% de acciones adicionales por efecto de A.F.R. (*)	6.674	100.102	20.366
Total acciones por vender	4.656.674	3.468.857	1.038.852

Acciones efectivamente vendidas	4.656.674	3.468.857	1.052.746
Diferencia = acciones vendidas en exceso	-	-	13.894
Recaudación total en M\$ (1985 y 1986)	2.441.478	3.402.671	721.607

(*) A.F.R.: Aportes financieros reembolsables en acciones.

(8) Valores Negociables y Otros Activos de Largo Plazo al 31 de diciembre de 1985

Corresponden al saldo de acciones por enajenar del 30% comprometido de acuerdo a los convenios de desconcentración suscritos el 10, 25 y 29 de octubre de 1985, con las filiales Chilectra Metropolitana, Chilectra Generación y Chilectra Quinta Región según el siguiente detalle:

	Chilectra Generación	Chilectra Metropolitana	Chilectra Quinta Región	Total
Total acciones suscritas y pagadas al 31.12.85	15.500.000	11.295.809	3.438.966	
30% a vender	4.650.000	3.388.743	1.131.690	
Acciones vendidas desde la fecha de los convenios hasta el 31 de diciembre de 1985	(699.610)	(679.835)	(337.393)	
Saldo por vender:				
- a corto plazo	1.286.500	937.552	285.433	
- a largo plazo	2.663.890	1.771.356	408.864	
	3.950.390	2.708.908	694.297	
Precio promedio ponderado en Bolsa	\$ 520,00	\$ 920,00	\$ 663,09	

Saldo al 31.12.85 (históricos)

- En valores negociables	M\$ 668.980	862.548	189.267	1.720.795
- En otros activos a largo plazo	1.385.223	1.629.647	271.114	3.285.984
	M\$ 2.054.203	2.492.195	460.381	5.006.779

Saldo al 31.12.85 (corregidos)

- En valores negociables	M\$ 783.376	1.010.044	221.632	2.015.052
- En otros activos a largo plazo	1.622.096	1.908.316	317.474	3.847.886
	M\$ 2.405.472	2.918.360	539.106	5.862.938

(9) Inversiones en Empresas Relacionadas

(a) El detalle de las inversiones al 31 de diciembre de 1986 y 1985 es el siguiente:

	Chilectra Generación	Chilectra Metropolitana	Chilectra Quinta Región	Total
1985				
N° de acciones suscritas y pagaderas	15.500.000	11.295.809	3.438.966	
Acciones Chilectra S.A.	14.760.015	9.435.292	2.833.096	
% Participación	95,22590%	83,52914%	82,38220%	
Patrimonio de filiales al 31.12.85 actualizado	M\$ 42.424.493	32.063.301	9.536.160	84.023.954
Inversión al 31.12.84 (actualizada)	M\$ 42.692.925	29.121.207	8.860.620	80.674.752
Dividendos definitivos 1984	(787.084)	(914.207)	(120.796)	(1.922.087)
Ajuste VPP	24.598	39.641	27.167	91.406
Valor contable inversión (VPP) al 31 de diciembre de 1985	41.930.439	28.246.641	8.666.991	78.844.071
Participación en las utilidades al 31 de diciembre de 1985	1.281.541	2.602.082	386.839	4.270.462
Venta de acciones	(432.716)	(1.046.780)	(298.164)	(1.777.660)
Pérdida en venta de acciones	(1.589.932)	(1.880.618)	(730.268)	(4.200.818)
Dividendos provisorios	(790.225)	(1.139.124)	(169.300)	(2.098.649)
Inversión al 31.12.85	40.399.107	26.782.201	7.856.098	75.037.406
Traspaso a valores negociables y otros activos a largo plazo saldo acciones por vender	(10.812.471)	(7.689.273)	(1.925.266)	(20.427.010)
Estimación de pérdida VPP por acciones a ser suscritas	-	(101.913)	-	(101.913)
Total inversión al 31 de diciembre de 1985 (actualizada) corregida al 31.12.86	M\$ 29.586.636	18.991.015	5.930.832	54.508.483

CHILECTRA

COMPAÑIA CHILENA DE ELECTRICIDAD S.A. EN LIQUIDACION

1986	Chilectra Generación	Chilectra Metropolitana	Chilectra Quinta Región	Total
N° de acciones suscritas y pagadas al 31 de mayo de 1986	15.500.000	11.502.905	3.465.877	
% Participación al 31 de mayo de 1986	69,739516129%	57,935408490%	61,102658865%	
Acciones Chilectra S.A. al 31.05.86	10.809.625	6.664.255	2.117.743	
Menos: Acciones traspasadas a valores negociables por aumento de A.F.R.	(6.674)	(8.605)	-	
Menos: Acciones traspasadas a CORFO (23.06.86)	(10.681.445)	(6.477.820)	(2.056.526)	
Menos: Acciones traspasadas a CORFO (25.11.86)	(121.506)	(177.830)	(61.217)	
Saldo acciones de filiales al 31.12.86	-	-	-	-
Inversión al 31.12.85 (sal- dos históricos)	M\$ 27.287.418	17.609.191	5.469.939	50.366.548
Dividendos definitivos de 1985	(356.493)	(937.613)	(150.292)	(1.444.398)
Dividendos provisorios	-	-	(23.013)	(23.013)
Acciones vendidas fuera de pacto	-	-	(33.084)	(33.084)
Traspaso a valores negocia- bles por aumento de pacto por A.F.R. (enero - mayo)	-	(160.335)	(20.572)	(180.907)
Ajuste por VPP	-	(91.236)	6	(91.230)
Valor contable inversión (VPP) al 31.05.86	26.930.925	16.420.007	5.242.984	48.593.916
Participación en las utili- dades al 31.05.86	328.436	778.314	153.702	1.260.452
Inversión al 31.05.86	27.259.361	17.198.321	5.396.686	49.854.368
Traspasos a valores negocia- bles por aumentos de pacto por acciones suscritas por A.F.R. (junio)	(16.830)	(22.207)	-	(39.037)
Traspasos a CORFO 23.06.86	(26.936.121)	(16.717.191)	(5.240.686)	(48.893.998)
Traspasos a CORFO 25.11.86	(306.410)	(458.923)	(156.000)	(921.333)
Saldo inversión en Empresas relacionadas al 31.12.86 M\$	-----	-----	-----	-----

(b) Atendido el derecho a opción ejercido por la Corporación de Fomento de la Producción mediante Oficio N°3732 de 6 de junio de 1986, con fecha 23 de junio de 1986 se le transfirieron las siguientes acciones de filiales, con cargo a su cuota en el capital de Chilectra S.A. en Liquidación:

Chilectra Generación	10.681.445 acciones
Chilectra Metropolitana	6.477.820 acciones
Chilectra Quinta Región	2.056.526 acciones

Estas acciones fueron transferidas a valor libro de las respectivas filiales, al 31 de mayo de 1986, lo cual totalizó la suma de M\$48.893.998.

En consecuencia a partir del 23 de junio de 1986 Chilectra S.A. En Liquidación, dejó de ser accionista mayoritario de las referidas empresas, constituyéndose como tal, la Corporación de Fomento de la Producción.

Las restantes acciones de ex-filiales con que quedó la Compañía por M\$921.333, fueron transferidas momentáneamente a Otras inversiones de largo plazo y posteriormente fueron optadas por CORFO el 25 de noviembre de 1986 por M\$1.082.460 (nota 18(c)).

(c) De acuerdo a las instrucciones impartidas por la Superintendencia de Valores y Seguros en Circular N°368 de 12 de diciembre de 1983, se han efectuado ajustes a VPP con cargo a resultados y se encuentran incluidos en el estado de resultados en el rubro "Otros egresos fuera de explotación", por un monto total de M\$4.199 al 31 de diciembre de 1986 (nota 20) de acuerdo al siguiente detalle:

	Chilectra Metropolitana	Chilectra Quinta Región	Total
Ajuste por VPP	M\$ (91.236)	6	(91.230)
Menos provisión al 31.12.85	87.031	-	87.031
Total (cargo) abono a resultado	M\$ (4.205)	6	(4.199)

b.1) Obligaciones con Bancos e Instituciones Financieras Largo Plazo (incluye corto plazo)

Institución Financiera	Moneda o índice de reajuste	Años al vencimiento	Total largo plazo al 31.12.86	Tasa de interés anual promedio	Monto capital adeudado total al 31.12.86	1985	
						Porción corto plazo	Porción largo plazo
Eximbank	US\$	M\$ 745.874	721.673	721.670	1.443.343	8%	2.189.217
Totales		M\$ 745.874	721.673	721.670	1.443.343	8%	2.189.217

Monto total moneda extranjera: 100%

Nota: La amortización del crédito Eximbank N°05552 se efectúa semestralmente, el 10 de mayo y 10 de noviembre de cada año.

(10) Documentos y Cuentas por Cobrar a Chilectra Generación S.A. (corto y largo plazo)

El monto de este rubro presentado al 31 de diciembre de 1986 en corto plazo y 1985 en largo plazo corresponde al saldo del valor del activo fijo aportado y vendido en el año 1981 a la filial Chilectra Generación (nota 19(c)) con vencimiento de acuerdo con el siguiente detalle:

Vencimiento	1986	1985
1987	M\$ -	830.109
1988	789.523	830.109
1989	789.519	830.106
Total largo plazo (incluido en corto plazo en 1986)	1.579.042	2.490.324
Total corto plazo	813.724	855.274
Total	M\$ 2.392.766	3.345.598

Las cuentas por cobrar a Chilectra Generación están fijadas bajo las mismas condiciones de plazo, interés y tipo de cambio que rigen para las obligaciones contraídas por la Compañía con terceros (nota 12).

En 1986, el total de la deuda por cobrar a Chilectra Generación S.A. se incluye en el corto plazo, en razón de la situación de liquidación en que se encuentra la Compañía. Por otra parte, la Comisión Liquidadora ha gestionado ante sus acreedores, Eximbank y Tesorería General de la República el cambio de deudor (novación) para transferir los saldos a Chilectra Generación S.A. Los trámites realizados hasta el momento, incluyen la aprobación de la novación por parte del Eximbank, Tesorería General de la República y Ministerio de Hacienda, restando sólo la firma del contrato entre Chilectra S.A. En Liquidación, Chilectra Generación y Eximbank, el cual está en etapa de redacción.

Al 31 de diciembre de 1986, se han abonado a cuentas de resultado por concepto de intereses M\$185.997 de los cuales M\$161.796 se encuentran cobrados y M\$24.201 devengados; éstos se incluyen en cuentas por cobrar a empresas relacionadas, en el activo circulante.

Durante el mismo período de 1985 la Compañía abonó a resultados un importe de M\$191.024.

(11) Provisiones y Castigos

Al 31 de diciembre de 1986 y 1985, no se han efectuado castigos por montos significativos.

(12) Obligaciones y Empréstitos

Este rubro corresponde a las obligaciones con bancos e instituciones financieras (a) y otros pasivos exigibles a corto y largo plazo (b). Tal como se explica en nota 10, las deudas de la Sociedad serán transferidas a Chilectra Generación, por lo cual se presenta el saldo total (corto y largo plazo) en el pasivo circulante. El detalle de dichas deudas clasificado de acuerdo a sus vencimientos, sólo para efectos ilustrativos en 1986, es el siguiente:

a.1) Obligaciones con Bancos e Instituciones Financieras a Corto Plazo (en miles de pesos)

Institución financiera	US\$		\$		Totales	
	1986	1985	1986	1985	1986	1985
Eximbank	745.874	791.535	-	-	745.874	791.535
Totales	745.874	791.535	-	-	745.874	791.535

Monto de capital adeudado M\$2.189.217
Tasa interés promedio anual 8%
Porcentaje obligaciones moneda extranjera 100%

a.2) Otros Pasivos Exigibles a Corto Plazo

Rubros	US\$		\$		Totales	
	1986	1985	1986	1985	1986	1985
Porción circulante otras obli- gaciones a largo plazo (*)	67.850	63.740	-	-	67.850	63.740
Documentos y cuentas por pagar a empresas relacionadas	-	-	-	2.184	-	2.184
Otros pasivos circulantes	-	-	62.801	29.439	62.801	29.439
Totales	67.850	63.740	62.801	31.623	130.651	95.363

Monto de capital adeudado M\$266.350
Tasa interés promedio anual --
Porcentaje obligaciones moneda extranjera 52%
Porcentaje obligaciones moneda nacional 48%

(*) Derechos de internación diferidos

b.2) Otros pasivos exigibles Largo Plazo (incluye corto plazo)

Rubro	Moneda o índice de reajuste	Corto plazo	Años al vencimiento		Total largo plazo al 31.12.86	Tasa de interés anual promedio	Monto capital adeudado total al 31.12.86	1985	
			Más de 1 hasta 2	Más de 2 hasta 3				Porción corto plazo	Porción largo plazo
Documentos por pagar (1)	US\$	M\$ 67.850	67.850	67.849	135.699	-	203.549	63.740	213.527
Otros pasivos	\$	62.801	-	-	-	-	62.801	31.623	20.101
Totales		M\$ 130.651	67.850	67.849	135.699	-	266.350	95.363	233.628

Monto total moneda extranjera: M\$ 203.549
Monto total moneda nacional : M\$ 62.801

(1) Derechos de internación diferidos

(13) Activos y Pasivos en Moneda Extranjera

Se detallan a continuación los saldos expresados en moneda extranjera, incluidos en los estados financieros al 31 de diciembre de 1986 y 1985.

	Cifras en miles de US\$	
	1986	1985
Activo circulante	3.707	3.766
Otros activos	7.050	10.575
Total activos	10.757	14.341
Pasivo circulante	3.643	3.676
Pasivo largo plazo	7.050	10.575
Total pasivos	10.693	14.251

(14) Impuesto a la Renta

- (a) La Compañía mantiene al 31 de diciembre de 1986 una situación de pérdidas tributarias cuyo monto asciende a M\$3.700.000 aproximadamente.
- (b) En el rubro provisiones del pasivo circulante, al 31 de diciembre de 1986, se incluye la provisión para el Impuesto Unico especial Art.21 de la Ley de la Renta, ascendente a M\$689.

(15) Indemnización por Años de Servicio

Durante el período, se efectuaron pagos por concepto de indemnización por años de servicio al personal, por un valor de M\$71.296, cifra que se explica por la liquidación de la Sociedad y el correspondiente finiquito del personal que en ella laboraba.

Con motivo de la liquidación de la Compañía y el inminente finiquito del personal, se procedió a traspasar al corto plazo el saldo de la provisión de largo plazo para indemnización existente al 31 de diciembre de 1985.

Al 31 de diciembre de 1986 el cargo a resultados por este concepto es de M\$41.026, y se encuentra incluido en el rubro Gastos de Administración.

En 1985, el cargo a la provisión de indemnización ascendió a M\$33.527, y se efectuaron pagos por M\$50.434, básicamente explicados por el adelanto de 50% de indemnización por años de servicio devengada al 30 de noviembre de 1985. El referido beneficio fue solicitado por 24 funcionarios de un total de 27 con derecho, y fue pagado en dinero y en acciones de las ex-filiales de la Compañía.

(16) Contingencias y Compromisos

(a) Por compromisos directos

Se entregaron letras en garantía en dólares a favor del Fisco de Chile por derechos de internación diferidos correspondiente a la importación de elementos para la construcción de la Central de Ventanas II.

Al 31 de diciembre de 1986 el saldo de la deuda es de M\$203.549. No hay activos comprometidos por esta deuda.

(b) Por compromisos indirectos

Con fecha 31 de agosto de 1983, la Compañía se constituyó en aval y codeudor solidario de su filial Chilectra Generación, con el objeto de garantizar al Banco del Estado de Chile, el pago oportuno de un préstamo ascendente a Fr.S. 1.632.000 (M\$205.739) incluyendo intereses, otorgado por Union Bank of Switzerland a dicha filial con aval del Banco del Estado de Chile.

El saldo de la deuda que originó el otorgamiento del aval en referencia asciende al 31 de diciembre de 1986 a Fr.S. 791.232,80 equivalente a M\$99.747 (incluye intereses devengados al 31 de diciembre de 1986 por M\$2.046). No hay activos comprometidos por el otorgamiento de este aval.

(c) Garantías que se liberarán en los años que se indican:

	Compromisos directos		Compromisos indirectos	
1987	US\$ 334.300,20	M\$67.850	Fr.S. 258.337,60	M\$32.567
1988	US\$ 334.300,20	M\$67.850	Fr.S. 258.337,60	M\$32.567
1989	US\$ 334.300,20	M\$67.850	Fr.S. 258.337,60	M\$32.567

(d) Juicios pendientes en que se encuentra involucrada la Compañía

Juicio de los accionistas minoritarios en contra de la Compañía y Corporación de Fomento de la Producción

Existe un juicio en contra de la Compañía y de la Corporación de Fomento de la Producción, entablado por algunos accionistas minoritarios relacionado con el aumento del capital social de Chilectra de US\$22.000.000 a US\$147.000.000, mediante la emisión de 125.000.000 de acciones de valor nominal de US\$1 cada una. Dicha emisión quedó totalmente suscrita y pagada mediante capitalización de las obligaciones, incluido intereses, con la Corporación de Fomento de la Producción al 30 de septiembre de 1974 por US\$125.000.000.

La capitalización fue aprobada por la Junta General Extraordinaria de Accionistas celebrada el 30 de septiembre de 1974 y la reforma de los estatutos motivada por el aumento de capital en referencia, consta en escritura pública de 11 de octubre de 1974, complementada por la de 21 de noviembre del mismo año, ambas otorgadas en Santiago en la Notaría de don Rafael Zaldívar Díaz y debidamente aprobadas por la Ex-Superintendencia de Compañías de Seguros, Sociedades Anónimas y Bolsa de Comercio - actualmente Superintendencia de Valores y Seguros - por resolución N°340-C de 18 de diciembre de 1974.

El extracto de la reforma de estatutos se inscribió en el Registro de Comercio del Conservador de Bienes Raíces de Santiago a fojas 11281 N°6178 de 1974 y se publicó en el Diario Oficial N°29.039 de 28 de diciembre de 1974.

El libelo fue notificado a Chilectra S.A. y CORFO en Octubre de 1981, se contestó la demanda a comienzos de 1984 y se evacuaron los trámites de réplica y dúplica en abril de 1984.

Dictado el auto de prueba, se rindió la testimonial de los accionistas, Chilectra presentó los documentos solicitados por la demandante. Se evacuó un informe pericial pedido por los actores.

Con fecha 7 de agosto de 1984 el Vicepresidente Ejecutivo fue notificado de una medida precautoria decretada en contra de CORFO por el Primer Juzgado Civil de Mayor Cuantía de Santiago en relación con el juicio Rol N°3921-81. La medida aludida prohíbe a la Corporación de Fomento de la Producción, la celebración de actos o contratos respecto de 125.000.000 de acciones de Chilectra S.A., adquiridas por aquella como consecuencia de la capitalización de créditos por US\$125.000.000 acordada en la Junta General Extraordinaria de Accionistas de la Compañía, verificada el 30 de septiembre de 1974.

El 8 de agosto de 1984 la mencionada prohibición fue suscrita por el receptor judicial señor Carlos Sanhueza B., en el libro N°7, fojas 294 del Registro de Accionistas de Chilectra S.A. La notificación en referencia fue informada a la Superintendencia de Valores y Seguros como divulgación de información esencial, en carta N°0678 de 9 de agosto de 1984.

La medida precautoria fue apelada y el recurso fue fallado favorablemente para el apelante en la Corte de Apelaciones de Santiago. Los demandantes recurrieron ante la Corte Suprema, donde la causa está pendiente.

En octubre de 1985 se pidió la dictación de sentencia, solicitud que el Tribunal no ha proveído derechamente aún.

El 12 de noviembre los demandantes pidieron se decretara contra la Compañía la medida precautoria de prohibición de celebrar actos o contratos respecto de sus acciones en las filiales.

Chilectra y CORFO se opusieron a la solicitud de los actores, la que fue desechada en definitiva, encontrándose el expediente en la Corte con una apelación interpuesta por los demandantes en contra de la resolución denegatoria de la medida precautoria.

Devolución del Crédito Fiscal no imputado

Con fecha 29 de octubre de 1979 la Compañía elevó una presentación al Servicio de Impuestos Internos, con el fin de obtener la devolución del crédito fiscal no imputado, correspondiente a compras realizadas en el período septiembre 1978 - agosto 1979, relacionadas

CHILECTRA

COMPAÑIA CHILENA DE ELECTRICIDAD S.A. EN LIQUIDACION

con inversiones de capital, contabilizadas en su totalidad como costo de inversiones, en circunstancias que, de acuerdo a lo establecido en el artículo 23 del D.L. N°825 y el artículo 49 del Reglamento, relativos a la Ley de Impuesto al Valor Agregado, parte de las compras mencionadas otorga el derecho al crédito fiscal correspondiente.

Con el objeto de atender nuestra solicitud, el Servicio de Impuestos Internos efectuó una auditoría en el año 1980, después de la cual no hubo resolución.

El 18 de julio de 1983, la Compañía fue notificada nuevamente por el Servicio de Impuestos Internos, a fin de resolver sobre la materia, para lo cual efectuarían auditoría. Con el objeto de reunir todos los antecedentes contables de respaldo a las cifras indicadas en la presentación, se solicitó en oficio N°00737, de 26 de julio de 1983, una prórroga de 90 días, que expiró el 24 de octubre de 1983.

En Oficio N°026774, de 31 de octubre de 1983, fue denegada por el Servicio de Impuestos Internos nuestra solicitud de prórroga para

presentar antecedentes y en Oficio N°027248 de 9 de noviembre de 1983, el Servicio resolvió negativamente a nuestra petición de 30 de octubre de 1979 para imputar crédito fiscal no utilizado.

En Oficio 21 de noviembre de 1983, se pidió reconsideración del fallo emitido en resolución N°027248, la que fue denegada por Oficio N°31930 de 26 de diciembre de 1983, emitido por la Dirección Regional Metropolitana del Servicio de Impuestos Internos.

Se demandó al Fisco por "Pago de lo no debido" y éste opuso excepciones dilatorias. La excepción de incompetencia fue acogida por el Tribunal y Chilectra apeló de esa resolución. Pendiente la apelación.

(17) Aavales Obtenidos de Terceros

Las obligaciones con Eximbank incluidas en nota 12 se encuentran garantizadas por la Corporación de Fomento de la Producción (CORFO). A la fecha de cierre de cada período la Compañía no ha recibido otros aavales significativos de terceros en favor de ésta.

(18) Patrimonio

(a) Las cuentas de patrimonio han registrado el siguiente movimiento al 31 de diciembre de 1986 y 1985:

	Capital pagado	Otras reservas	Resultados acumulados	Utilidad (pérdida) del período	Dividendos provisorios	Disminuciones de patrimonio	Total
Saldos al 31.12.84	M\$ 21.605.670	31.451.469	4.455	2.122.369	(630.947)	-	54.553.016
Distribución utilidad	-	-	1.491.422	(2.122.369)	630.947	-	-
Dividendos distribuidos al 31.12.85:							
Definitivo utilidad 1984	-	-	(1.491.422)	-	-	-	(1.491.422)
Cargo utilidades acumuladas al 31.12.84	-	-	(4.455)	-	-	-	(4.455)
Distribución de la revalorización del capital propio financiero	5.725.503	8.334.639	143.604	-	-	-	14.203.746
Utilidad del período	-	-	-	(12.423.137)	-	-	(12.423.137)
Saldos históricos al 31.12.85	27.331.173	39.786.108	143.604	(12.423.137)	-	-	54.837.748
Saldos al 31.12.85 actualizados al 31.12.86	32.004.804	46.589.532	168.160	(14.547.493)	-	-	64.215.003
Saldos al 31.12.85	27.331.173	39.786.108	143.604	(12.423.137)	-	-	54.837.748
Traspaso a resultados acumulados	-	-	(12.423.137)	12.423.137	-	-	-
Distribución revalorización capital propio	4.673.631	6.803.424	(2.099.800)	-	-	-	9.377.255
Utilidad del ejercicio	-	-	-	731.203	-	-	731.203
Devolución capital a accionistas privados	-	-	-	-	-	(356.921)	(356.921)
Entrega a CORFO a cuenta de devolución de capital	-	-	-	-	-	(59.842.493)	(59.842.493)
Corrección monetaria de devoluciones y entregas	-	-	-	-	-	(4.555.673)	(4.555.673)
Saldos al 31.12.86	M\$ 32.004.804	46.589.532	(14.379.333)	731.203	-	(64.755.087)	191.119

(b) En la cuenta Otras reservas, se refleja la denominada "Reserva de futuros aumentos de capital", correspondiente a revalorizaciones de capital de años anteriores.

(c) La Comisión Liquidadora de Chilectra S.A., en liquidación, haciendo uso de las facultades que le fueron conferidas por la Junta General Extraordinaria de Accionistas de 15 de abril de 1986, ha efectuado las siguientes devoluciones de capital:

Accionistas particulares

Con fecha 23 de mayo de 1986, se inició la devolución de Capital a los accionistas privados de \$404 por acción.

El total de M\$460.713 por las 1.140.380 acciones pertenecientes a estos accionistas fue transferido a un pasivo exigible a corto plazo y con cargo al patrimonio, deducida la pérdida producida por la diferencia de los \$404, pagado y el valor de libro vigente a la fecha del reparto (30 de abril de 1986), la que motivó un cargo a resultados por M\$103.792.

Corporación de Fomento de la Producción

Al 31° de diciembre de 1986, se han efectuado devoluciones de capital a CORFO, en dinero efectivo y en depósitos a plazo fijo incluidos los intereses devengados a las respectivas fechas de devolución, según el siguiente detalle:

Fecha	M\$
26.05.86	M\$ 8.500.884
01.07.86	500.000
28.07.86	700.151
14.08.86	100.000
	M\$ 9.801.035

Por otra parte, el 23 de junio de 1986, Chilectra S.A. transfirió a la Corporación de Fomento de la Producción acciones de sus filiales,

valorizadas a valor libro de 31 de mayo de 1986, según el siguiente detalle:

	N° Acciones	M\$
Chilectra Generación	10.681.445	26.936.121
Chilectra Metropolitana	6.477.820	16.717.191
Chilectra Quinta Región	2.056.526	5.240.686
		M\$ 48.893.998

(d) El 22 de septiembre de 1986, se efectuó una Junta General Extraordinaria de Accionistas, la cual aprobó las siguientes materias:

- Los repartos opcionales de devoluciones de capital podrán ofrecerse en dinero o acciones u otro tipo de bienes.
- El precio de los bienes para las opciones, para lo cual se sometieron a la consideración de la Junta los informes periciales respectivos.

(e) Con fecha 25 de noviembre de 1986, se hizo la última devolución de capital del ejercicio a la Corporación de Fomento de la Producción, consistente en activos fijos y acciones de las ex-filiales de Chilectra S.A. según el siguiente detalle:

	N° Acciones	M\$
Activos fijos	-	65.000
Chilectra Generación	121.506	383.117
Chilectra Metropolitana	168.450	533.898
Chilectra Quinta Región	61.217	165.445
		1.082.460
Total		M\$ 1.147.460

- (f) Las devoluciones anteriores, tanto a Accionistas Particulares como a CORFO, totalizan la suma de M\$60.199.414, que en moneda al 31 de diciembre de 1986 alcanzan a M\$64.755.087. Esta suma ha quedado registrada en la cuenta Disminuciones de patrimonio.

(19) Operaciones con Entidades Relacionadas

La Compañía, mantiene transacciones comerciales con las siguientes empresas relacionadas:

Razón Social	Relación	RUT
Chilectra Generación	Matriz común CORFO	94.272.000-9
Chilectra Metropolitana	Matriz común CORFO	94.271.000-3
Chilectra Quinta Región	Matriz común CORFO	94.270.000-8

(a) Cuentas por Cobrar

Razón Social	Transacción	1986	1985
Chilectra Generación	Financ. activo fijo corto plazo	M\$ 813.724	855.274
	Financ. activo fijo largo plazo	1.579.042	-
	Servicios varios	-	584
	Servicios varios y venta activos	3.615	248
Chilectra Metropolitana	Servicios varios	-	78
Chilectra Quinta Región	Servicios varios	-	-
Total		M\$ 2.396.381	856.184

(b) Cuentas por Pagar

Razón Social	Transacción	1986	1985
Chilectra Generación	Servicios varios	M\$ -	32
Chilectra Metropolitana	Servicios varios	-	2.111
Chilectra Quinta Región	Servicios varios	-	41
Total		M\$ -	2.184

(c) Cuentas por Cobrar a Largo Plazo

Chilectra Generación	Vencimientos	1986	1985
1987	M\$ -	830.109	
	1988	-	830.109
	1989	-	830.106
	Total	M\$ -	2.490.324

(d) Ingresos Financieros

Razón Social	Transacción	1986	1985
Chilectra Generación	Intereses	M\$ 185.997	191.024

(20) Otros Egresos e Ingresos Fuera de Explotación

- (a) En el rubro "Otros egresos fuera de explotación", se incluyen los siguientes conceptos:

	1986	1985
Pérdida derecho dólar preferencial	M\$ -	(1.307.080)
Pérdida en venta de acciones	-	(4.200.818)
Pérdida por devolución capital accio-		
nes particulares (nota 18(c))	(103.792)	-
Gastos en venta acciones	(18.256)	(11.470)
Gastos por juicio carbón	(3.847)	(24.418)
Ajuste VPP	(4.199)	150.036
Remuneraciones del Directorio	(1.296)	(3.630)
Pérdida acciones por vender pacto des-		
concentración	-	(14.564.070)
Otros	-	(15)
Total otros egresos	M\$ (131.390)	(19.961.465)

- (b) En el rubro de "Otros ingresos fuera de explotación" se incluyen los siguientes conceptos:

	1986	1985
Utilidad por ajuste provisión		
acciones a vender	M\$ 135.543	-
Dividendos recibidos por accio-		
nes del pacto de desconcentración	208.905	-
Ingresos por servicios a Filiales	1.170	6.829
Utilidad obtenida por el término		
del dólar preferencial	-	1.307.080
Otros ingresos	142.658	2.233
Total otros ingresos	M\$ 488.276	1.316.142

(21) Remuneraciones del Directorio y Comisión Liquidadora

Al 31 de diciembre de 1986, se pagaron remuneraciones al Directorio incluidas en Otros egresos fuera de explotación por M\$1.296 (1985: M\$3.644) y a la Comisión Liquidadora M\$1.055 que se incluyen en Gastos de Administración.

(22) Transacciones de Acciones

Al 31 de diciembre de 1986 y 1985 no se registraron transacciones por parte del Presidente, Directorio, Gerentes, ni por el accionista mayoritario (CORFO) a excepción de la registrada el 30 de marzo de 1985 en la cual el Gerente de Finanzas de Chilectra S.A., señor Pablo Lorenzini Basso vendió 220 acciones de la Serie "A", lo cual fue comunicado a la Superintendencia de Valores y Seguros el 3 de abril de 1985.

(23) Hechos Posteriores

A la fecha de confección de los presentes estados financieros, la Comisión Liquidadora no tiene ningún hecho posterior esencial que comunicar.

JUAN A. BLEY IVANOVIC
ASESOR FINANCIERO

JULIO FERNANDEZ ATIENZA
PRESIDENTE DE LA COMISION LIQUIDADORA



AUDITORES CONSULTORES
Miraflores 178-10° Piso
Tel: 340316 PMM CK
Fono 394387-Cas. 3427
Santiago - Chile

Señores Miembros Comisión Liquidadora de
Compañía Chilena de Electricidad S.A. En Liquidación:

Hemos examinado los balances generales de Compañía Chilena de Electricidad S.A. En Liquidación al 31 de diciembre de 1986 y 1985, y los estados conexos de resultados y de cambios en la situación financiera por los años que terminaron en esas fechas. Nuestros exámenes se efectuaron de acuerdo con normas de auditoría generalmente aceptadas y, por consiguiente, incluyeron aquellas pruebas de los registros de contabilidad y aquellos otros procedimientos de auditoría que consideramos necesarios en las circunstancias.

Nuestra opinión de fecha 22 de enero de 1986 (con excepción de la nota 21 cuya fecha fue 26 de febrero de 1986) sobre los estados financieros de 1985, contenía una salvedad en relación a que la Sociedad había tomado conocimiento informal de su disolución anticipada, la que podría o no tener efecto importante en los estados financieros, dependiendo fundamentalmente de la valorización que se asignara a la inversión que la Sociedad tenía en empresas relacionadas, las cuales constituían su activo más importante. Tal como se describe en nota 2, la Sociedad entró en proceso de liquidación con fecha 9 de mayo de 1986 y, por lo tanto, en nuestra opinión los estados financieros de 1985 no presentan la situación financiera y los cambios en su posición financiera, de acuerdo con principios de contabilidad generalmente aceptados, para los efectos de su comparación con el año 1986, debido a que los activos y pasivos debieran ser reclasificados para contemplar la liquidación de la Sociedad. Por consiguiente, nuestra opinión actual sobre los estados financieros de 1985, conforme aquí se presentan, es diferente de la expresada en nuestro informe anterior.

En nuestra opinión, los estados financieros antes mencionados de 1986 presentan razonablemente la situación financiera de Compañía Chilena de Electricidad S.A. En Liquidación, al 31 de diciembre de 1986 y los resultados de sus operaciones y los cambios en su situación financiera por el año que terminó en esa fecha, de conformidad con principios de contabilidad generalmente aceptados y normas impartidas por la Superintendencia de Valores y Seguros, aplicados sobre una base consistente con la del año anterior.

Carlos Manáevich T.

Peat, Marwick, Mitchell & Co.

23 de enero de 1987

CARBONIFERA SHWAGER S.A.

(EX COMPAÑIA CARBONIFERA SCHWAGER LIMITADA)

ESTADOS FINANCIEROS AL
31 DE DICIEMBRE DE 1986
\$ = Pesos moneda nacional
M\$ = Miles de pesos moneda nacional
US\$ = Dólares estadounidense
UF = Unidades de Fomento

Filial ENACAR S.A. (CORFO) BALANCE GENERAL

DIRECTORIO 1986

PRESIDENTE: Sr. Hernán García Barzelatto
VICEPRESIDENTE: Sr. Sergio Vial Faúndez
DIRECTORES: Hugo Alfonso Aracena, Brigadier de Ejército Sr. Ernesto Gómez Rodríguez Coronel de Ejército Sr. Eudoro Quiñones Silva

ACTIVOS	Al 31 de diciembre de		PASIVO Y PATRIMONIO	Al 31 de diciembre de	
	1986	1985		1986	1985
	M\$	M\$		M\$	M\$
ACTIVO CIRCULANTE			PASIVO CIRCULANTE		
Disponibles	8.311	18.572	Obligaciones con bancos e instituciones financieras - corto plazo	467.700	8.163
Depósitos a plazo	-	70.939	Cuentas por pagar	196.948	338.795
Valores negociables (neto)	25.968	104.859	Documentos y cuentas por pagar a empresas relacionadas	57.606	275.212
Deudores por venta	442.136	345.621	Provisiones	217.273	199.117
Documentos por cobrar	945	-	Retenciones	151.783	92.619
Deudores varios	59.274	64.321	Impuesto a la renta	7.591	49.938
Existencias	510.274	467.674	Ingresos percibidos por adelantado	2.193	-
Impuestos por recuperar	-	46.674			
Impuestos diferidos	16.871	14.981	Total pasivo circulante	1.101.094	963.844
Gastos pagados por anticipado	3.509	3.996			
Total activo circulante	1.067.288	1.137.393	PASIVO LARGO PLAZO		
			Otros pasivos a largo plazo	-	137.898
ACTIVO FIJO			Total pasivo a largo plazo	-	137.898
Terrenos	3.749	3.749			
Construcciones y obras de infraestructura	3.270.513	3.245.637	PATRIMONIO		
Maquinarias y equipos	2.613.806	1.944.810	Capital pagado	3.655.840	3.527.633
Otros activos fijos	211.281	207.599	Otras reservas	1.050.580	923.896
Mayor valor por revalorización técnica del activo fijo	125.471	-	Utilidades acumuladas	11.180	11.180
Menos: depreciación acumulada	(945.383)	(421.657)	Utilidad del ejercicio	547.371	562.763
Total activo fijo	5.279.437	4.980.138	Total patrimonio	5.264.971	5.025.472
OTROS ACTIVOS					
Deudores a largo plazo	19.340	9.683	Total pasivo y patrimonio	6.366.065	6.127.214
Total otros activos	19.340	9.683			
Total activo	6.366.065	6.127.214			

Las notas adjuntas N°s 1 a 21 forman parte integral de estos estados financieros.

ESTADO DE RESULTADOS			ESTADO DE CAMBIOS EN LA POSICION FINANCIERA		
	Por el ejercicio terminado al 31 de diciembre de			Por el ejercicio terminado al 31 de diciembre de	
	1986	1985		1986	1985
	M\$	M\$		M\$	M\$
RESULTADOS OPERACIONALES			RECURSO OBTENIDOS:		
Ingresos de explotación	4.837.726	5.305.966	Recursos provenientes de operaciones:		
Menos: Costo de explotación	(3.212.346)	(3.474.545)	Utilidad del ejercicio	547.371	562.763
Resultado bruto	1.625.380	1.831.421	Cargos (abonos) que no representan movimientos de recursos:		
Menos: Gastos de administración y ventas	(1.089.546)	(1.261.167)	Depreciación del ejercicio	523.514	415.157
Resultado operacional	535.834	570.254	Utilidad en venta de activos fijos	(35)	-
			Corrección monetaria neta asignable a rubros no circulantes al inicio del ejercicio	(7.736)	86
RESULTADOS NO OPERACIONALES			Otros recursos operacionales	2.282	1.710
Ingresos fuera de explotación:			Total recursos operacionales	1.065.396	979.716
Ingresos financieros	32.684	100.781			
Otros ingresos	16.226	14.546	OTROS RECURSOS OBTENIDOS:		
Egresos fuera de explotación:			Ventas de activos fijos	1.953	-
Gastos financieros	(66.167)	(21.609)	Aumento de pasivos largo plazo	-	137.898
Otros egresos	(10.312)	(8.936)	Aumento de capital	-	4.150.127
Corrección monetaria	96.449	(30.663)	Otros recursos no operacionales	-	106.764
Resultado antes de impuesto a la renta	604.714	624.373	Total recursos no operacionales	1.953	4.394.789
Impuesto a la renta	(57.343)	(61.610)	Total recursos obtenidos	1.067.349	5.374.505
UTILIDAD DEL EJERCICIO	547.371	562.763			
			RECURSOS APLICADOS A:		
Las Notas adjuntas N°s 1 a 21 forman parte integral de estos estados financieros.			Adiciones al activo fijo	(702.285)	(5.140.321)
			Dividendos pagados	(562.763)	(35.205)
			Otros recursos aplicados	(9.656)	-
			Total recursos aplicados	(1.274.704)	(5.175.526)
			(DISMINUCION) AUMENTO DEL CAPITAL DE TRABAJO	(207.355)	198.979

(CONTINUA)

CARBONIFERA SHWAGER S.A. (EX-COMPAÑIA SCHWAGER LIMITADA)

ESTADO DE CAMBIOS EN LA POSICION FINANCIERA

VARIACIONES EN LOS COMPONENTES DEL CAPITAL DE TRABAJO

	Por el ejercicio terminado al 31 de diciembre de	
	1986	1985
	\$	\$
AUMENTO (DISMINUCION) ACTIVO CIRCULANTE		
Disponible y depósitos a plazo	(81.200)	(120.049)
Valores negociables	(78.891)	(80.449)
Deudores por venta, documentos por cobrar y deudores varios	92.413	(42.194)
Documentos y cuentas por cobrar a empresas relacionadas	-	-
Existencias	42.600	68.194
Otros	(45.027)	47.107
Total variación activo circulante	(70.105)	(127.391)
(AUMENTO) DISMINUCION PASIVO CIRCULANTE		
Obligaciones con bancos e instituciones financieras	(459.537)	23.535
Cuentas por pagar	141.847	(184.415)
Documentos y cuentas por pagar a empresas relacionadas	217.606	607.823
Provisiones y retenciones	(77.320)	(62.379)
Otros	40.154	(58.194)
Total variación pasivo circulante	(137.250)	326.370
(DISMINUCION) AUMENTO DEL CAPITAL DE TRABAJO	(207.355)	198.979

Las Notas adjuntas N°s 1 a 21 forman parte integral de estos estados financieros.

NOTAS A LOS ESTADOS FINANCIEROS

31 DE DICIEMBRE DE 1986

NOTA 1 - TRANSFORMACION DE LA SOCIEDAD

Por acuerdo de los socios, consignado en escritura pública de fecha 31 de marzo de 1986, se procedió a la transformación de Compañía Carbonífera Schwager Limitada en una sociedad anónima denominada Carbonífera Schwager S.A., la que se sujetará a sus nuevos estatutos, disposiciones de la ley N° 18.046 y su reglamento y demás normas aplicables en la especie, quedando, en consecuencia, expresamente derogados los estatutos sociales de la primera. Por el mismo acto, se deja constancia que la empresa Carbonífera Schwager S.A. es la sucesora legal de Compañía Carbonífera Schwager Limitada.

El objeto de Carbonífera Schwager S.A. es la explotación de yacimientos mineros, especialmente carboníferos, propios o ajenos, la importación, exportación, distribución, compra, venta y la comercialización de sus productos y la prestación de servicios remunerados a otras empresas o personas en relación con las materias antes referidas.

El capital de la Sociedad, totalmente suscrito y pagado, asciende a \$ 3.130.257, dividido en 313.000.000 de acciones sin valor nominal.

NOTA 2 - INSCRIPCION EN EL REGISTRO DE VALORES

La Sociedad se encuentra inscrita en el Registro de Valores con el N° 0294 y se ha sometido voluntariamente a la fiscalización de la Superintendencia de Valores y Seguros.

NOTA 3 - RESUMEN DE LOS CRITERIOS CONTABLES APLICADOS

a) General

Los estados financieros han sido preparados de acuerdo con principios contables generalmente aceptados y normas contables de la Superintendencia de Valores y Seguros.

La Sociedad ha corregido su capital propio financiero, sus activos y pasivos no monetarios al 31 de diciembre de cada año, con el objeto de reflejar en los estados financieros el efecto de las variaciones en el poder adquisitivo de la moneda ocurridas durante el ejercicio. Además, se corrigió monetariamente las cuentas de resultados para expresarlas en moneda de cierre. Asimismo, se prorrateó contablemente al cierre de cada ejercicio la revalorización del capital propio entre las cuentas de capital y reservas, excluyendo el resultado del ejercicio.

Para efectos de posibilitar una mejor comparación de las cifras, los saldos demostrados en el balance general y notas al 31 de diciembre de 1985 y los estados de resultados y cambios en la posición financiera han sido actualizados en un 17,12% para expresarlos en moneda del 31 de diciembre de 1986.

b) Bases de conversión

La Sociedad ha valorizado sus activos y pasivos adquiridos y/o contraídos en dólares estadounidenses al tipo de cambio vigente al cierre del ejercicio de \$ 204,73 por US\$ 1 (\$ 186,83 por US\$ 1 al 31 de diciembre de 1985).

Los activos y pasivos en moneda extranjera, cuyos valores no sean originalmente en dólares estadounidenses, han sido traducidos a esa moneda, usando la tabla de equivalencia a dólares estadounidenses, publicada por el Banco Central de Chile para el día de cierre del ejercicio y luego convertidos a moneda nacional siguiendo las normas anteriormente descritas.

Las diferencias de cambios resultantes han sido imputadas a corrección monetaria en el estado de resultados.

c) Provisión deudas incobrables

Al 31 de diciembre de 1986 y 1985 no se ha constituido provisión para cuentas por cobrar por considerarse que no presentan problemas en su recuperabilidad.

d) Valores Negociables

Al 31 de diciembre de 1986 los valores negociables presentados en el activo circulante corresponden a pagarés del Banco Central de Chile por dólar preferencial (PDP), reflejados a su valor nominal dado que su vencimiento es en el corto plazo y el ánimo de la Sociedad es rescatarlo en las fechas de vencimiento.

Al 31 de diciembre de 1985 los valores presentados en el activo circulante corresponden a pagarés reajustables de Tesorería (PRT) y pagarés del Banco Central de Chile por dólar preferencial (PDP) reflejados a su valor de mercado, por ser éste menor que su costo corregido a esa fecha (Nota 6).

e) Depósitos a plazo

Al 31 de diciembre de 1986 no existen saldos por este concepto.

Al 31 de diciembre de 1985 estos depósitos, se presentan a su valor de inversión más reajustes e intereses devengados, los cuales se abonaron a resultados.

f) Existencias

Las existencias de carbón y carboncillo han sido valorizadas al costo de producción del mes de diciembre de 1986 y 1985 cuyo valor no excede al de mercado. Las existencias de materiales se presentan a su valor de reposición, determinado de acuerdo con las normas sobre corrección monetaria.

De acuerdo con las normas vigentes, la existencia de materiales y repuestos destinada al activo fijo se ha clasificado en la cuenta Otros activos fijos.

g) Activo fijo

Los bienes del activo fijo se presentan en sus cuentas específicas al costo más revalorizaciones legales. Las depreciaciones son calculadas a base de los años de vida útil remanente de los bienes.

Al 31 de diciembre de 1986 se ha dado reconocimiento al efecto de una tasación técnica de ciertos bienes del activo fijo cuya naturaleza y efecto se explican en Nota 4.

h) Labores de preparación y desarrollo

La empresa mantiene el criterio de considerar como gasto del ejercicio, los desembolsos efectuados por concepto de labores de preparación de frentes de extracción y desarrollo, basados en que estas operaciones se realizan sólo para mantener el nivel normal de producción.

i) Impuesto diferido

De acuerdo al Boletín Técnico N° 7 del Colegio de Contadores A.G., la Sociedad ha dado reconocimiento al efecto del impuesto diferido de las diferencias temporales que tienen un tratamiento tributario y financiero en distintos ejercicios.

j) Vacaciones al personal

La Sociedad ha constituido provisión con cargo a los resultados de los ejercicios para cubrir el pago de las remuneraciones del personal durante el período en el cual éste hace uso de vacaciones. El saldo al cierre del ejercicio representa la obligación total devengada por este concepto y se presenta incluido en el rubro Provisiones del pasivo circulante.

k) Participación legal del personal

Al 31 de diciembre de 1986 y 1985 la Sociedad ha constituido una provisión estimativa para cubrir el pago de la participación legal del personal, a base del 30% de la utilidad tributaria, después de deducir el 10% de rentabilidad del capital.

El monto de la provisión se presenta incluido en el rubro Provisiones del pasivo circulante.

l) Indemnización por años de servicios

Al 31 de diciembre de 1986 y 1985 la Sociedad no ha constituido provisión para indemnización por años de servicio del personal, por no tener obligación contractual por este concepto.

NOTA 4 - CAMBIOS CONTABLES

Siguiendo el criterio establecido por la matriz, en los estados financieros al 31 de diciembre de 1986 la Sociedad procedió a reconocer el efecto de una tasación técnica de algunos bienes del activo fijo de acuerdo con lo dispuesto por la Circular N° 550 de la Superintendencia de Valores y Seguros. El efecto de dicho ajuste significó un mayor valor del activo fijo y un mayor patrimonio por \$ 111.431 (Notas 8 y 15).

(CONTINUA)

CARBONIFERA SHWAGER S.A. (EX-COMPAÑIA SCHWAGER LIMITADA)

Dado que este mayor valor fue determinado al 28 de febrero de 1986, los resultados del ejercicio incluyen el efecto de su correspondiente depreciación y corrección monetaria, ascendente a M\$ 15.621 y M\$ 14.040 respectivamente.

La mencionada tasación fue efectuada por la firma consultora Price Waterhouse.

NOTA 5 - CORRECCION MONETARIA

La aplicación del mecanismo de corrección monetaria (Nota 3 a) originó un abono neto a resultados de M\$ 178.779 (M\$ 148.227 en 1985) según se resume a continuación:

	(Cargo) abono a resultados	
	1986	1985
	M\$	M\$
Actualización de:		
Capital propio financiero	(677.384)	(890.186)
Existencias	91.162	126.972
Activo fijo	824.372	910.253
Otras cuentas de activo	2.231	2.430
Cuentas de pasivo	(61.602)	(1.242)
Abono neto de resultados	178.779	148.227
Actualización cuentas de resultados	(82.330)	(178.890)
Saldo cuenta corrección monetaria	96.449	(30.663)

NOTA 6 - VALORES NEGOCIABLES

En este rubro se incluyen los siguientes instrumentos valorizados según lo descrito en Nota 3 d).

	1986	1985
	M\$	M\$
Pagarés reajustables de Tesorería (netos de provisión ajuste de mercado en 1985 por M\$ 3.601)	-	79.570
Pagarés del Banco Central de Chile por dólar preferencial (PDP) (netos de provisión ajuste de mercado en 1985 por M\$ 42)	25.968	25.289
	25.968	104.859

NOTA 7 - EXISTENCIAS

El rubro existencias al 31 de diciembre de 1986 y 1985 se compone de la siguiente manera:

	1986	1985
	M\$	M\$
Carbón y carboncillo	378.250	331.130
Materiales de operación	122.223	91.099
Materiales en tránsito	9.801	45.445
	510.274	467.674

NOTA 8 - ACTIVO FIJO

a) Los bienes del activo fijo se encuentran valorizados según se describe en Nota 3 g), y su detalle es el siguiente:

NOTA 11 - OBLIGACIONES CON BANCOS E INSTITUCIONES FINANCIERAS Y OTROS PASIVOS DE CORTO PLAZO

De acuerdo con instrucciones de la Superintendencia de Valores y Seguros en su Circular N° 572, el detalle de estas obligaciones se presenta a continuación:

a) Obligaciones con Bancos e Instituciones financieras - corto plazo (Miles de \$)

BANCO	US\$		Monedas Extranjeras		UF		\$ No reajustables		Totales	
	1986	1985	1986	1985	1986	1985	1986	1985	1986	1985
Banco Industrial y de Comercio Exterior	-	-	-	-	-	-	96.178	-	96.178	-
Banco de Crédito e Inversiones	-	-	-	-	-	-	161.924	-	161.924	-
Banco de Chile	1.254	2.579	87	578	137.780	-	-	-	139.121	3.157
Banco O'Higgins	19.814	3.305	40	1.701	-	-	50.623	-	70.477	5.006
Totales	21.068	5.884	127	2.279	137.780	-	308.725	-	467.700	8.163
Monto del capital adeudado	21.068	-	127	-	136.239	-	305.000	-	462.434	-
Tasa de interés promedio anual					6.5%	1.67% mensual				

Porcentaje obligaciones moneda extranjera: 5%
Porcentaje obligaciones moneda nacional: 95%

	1986	1985
	M\$	M\$
Terrenos	3.749	3.749
Piques y galerías	3.068.957	3.068.957
Edificios y construcciones	201.556	176.680
Total construcciones y obras de infraestructura	3.270.513	3.249.637
Maquinarias, instalaciones y equipos mina	1.797.408	1.241.893
Maquinarias, instalaciones y equipos superficie	816.398	702.917
Total maquinarias y equipos	2.613.806	1.944.810
Vehículos	7.476	4.415
Muebles y útiles	27.049	24.146
Materiales y repuestos de operación	176.756	179.038
Total otros activos fijos	211.281	207.599
Mayor valor por retasación técnica del activo fijo	125.471	-
Depreciación	(945.383)	(421.657)
Total activos fijos	5.279.437	4.980.138

De acuerdo a la Circular 550 de la Superintendencia de Valores y Seguros, a continuación se indican los valores sometidos a tasación, comentados en Nota 4, y el efecto resultante en cada uno de ellos (en valores históricos):

	Activo fijo	Depreciación Acumulada
	M\$	M\$
Maquinarias e instalaciones equipo mina	116.517	14.323
Maquinarias e instalaciones equipo superficie	8.954	1.298
	125.471	15.621

b) Con fecha 1° de enero de 1985 se hizo efectivo el traspaso de los bienes del activo fijo que conformaban el Establecimiento Schwager, en carácter de aporte de capital, a Compañía Carbonífera Schwager Limitada, efectuado por la sociedad matriz Enacar S.A. (Nota 15). Estos bienes compuestos por piques y galerías, construcciones y maquinarias y equipos compondrían el activo fijo ocupado por la Compañía, y que hasta el 31 de diciembre de 1984, arrendaba a Enacar S.A.

El monto de la transferencia se fijó en M\$ 2.720.000 (valores históricos).

c) Las depreciaciones son calculadas a base de los años de vida útil remanente de los bienes y ascienden a M\$ 523.514 (M\$ 415.157 en 1985). La depreciación del mayor valor por retasación técnica por el ejercicio 1986 ascendió a M\$ 15.621.

NOTA 9 - DEUDORES A LARGO PLAZO

En este rubro se presenta el saldo de los préstamos otorgados al personal con vencimiento en el largo plazo.

NOTA 10 - PROVISIONES Y CASTIGOS

Las siguientes son las provisiones determinadas al cierre de los ejercicios 1986 y 1985:

	1986	1985
	M\$	M\$
Vacaciones del personal	168.708	144.306
Participación legal del personal	11.753	46.555
Provisión calidad carbón	36.812	8.256
	217.273	199.117

Además, al cierre del ejercicio 1985 se constituyó una provisión para valores negociables por M\$ 3.643 para ajustarlos a su valor de mercado, la cual se presenta deduciendo el rubro respectivo.

En los ejercicios de 1986 y 1985 no se han efectuado castigos significativos con cargo a resultados.

CARBONIFERA SHWAGER S.A. (EX-COMPAÑIA SCHWAGER LIMITADA)

b) Pasivo exigible corto plazo (en miles de \$)

RUBRO	US\$		Tipos de moneda Otras Monedas Extranjeras		\$ No Reajustables		Totales	
	1986	1985	1986	1985	1986	1985	1986	1985
Documentos y cuentas por pagar a empresas relacionadas	-	-	-	-	57.606	275.212	57.606	275.212
Otros pasivos circulantes								
- Cuentas por pagar, provisiones, retenciones impuesto renta e ingresos percibidos por adelantado	21.538	8.303	36.476	163.201	517.774	508.965	575.788	680.469
Totales	21.538	8.303	36.476	163.201	575.380	784.177	633.394	955.681
Monto de capital adeudado	21.538	-	36.476	-	575.380	-	633.394	-

Porcentaje obligaciones moneda extranjera: 9%
Porcentaje obligaciones moneda nacional : 91%

NOTA 12 - OTROS PASIVOS A LARGO PLAZO

El saldo de este rubro al 31 de diciembre de 1985 corresponde al monto de valores adeudados a la matriz Empresa Nacional del Carbón S.A., cuya intención a esa fecha era capitalizarlos, lo que se materializó en el ejercicio 1986 (Nota 15).

NOTA 13 - IMPUESTO A LA RENTA

La Sociedad ha constituido provisión para cubrir las obligaciones por impuesto a la renta de primera categoría, ascendente a MS 59.515 (MS 68.283 en 1985) y el impuesto Artículo 21 de la Ley de la Renta, por MS 2.375 (MS 0 en 1985). El monto total de la provisión asciende a MS 61.890 (MS 68.283 en 1985) y se presenta en el rubro Impuesto a la renta del pasivo circulante, deducida de los pagos provisionales mensuales por MS 54.299 (MS 18.345 en 1985).

El cargo neto a los resultados del ejercicio por concepto de impuesto a la renta se descompone como sigue:

	(Cargo)	abono
	1986	1985
	MS	MS
Impuesto a la renta primera categoría	(59.515)	(68.283)
Impuesto Artículo 21 Ley de la Renta	(2.375)	(-)
Impuesto diferido	4.547	6.673
	(57.343)	(61.610)
	=====	=====

NOTA 14 - TRANSACCIONES Y SALDOS SIGNIFICATIVOS CON ENTIDADES RELACIONADAS

a) Las principales transacciones con entidades relacionadas son las siguientes:

	Totales		Efectos en resultados (Cargos) abonos	
	1986 MS	1985 MS	1986 MS	1985 MS
Carbón y otros facturados a Empresa Nacional del Carbón S.A.				
Rut 90.154.000-4 (matriz)	42.196	302.775	9.718	50.316
Servicios, arriendos y otros comprados a Empresa Nacional del Carbón S.A.	229.908	185.387	(229.908)	(185.387)
Compañía Chilena de Generación Eléctrica S.A.				
Rut 94.272.000-9				
Venta de carbón	-	361.244	-	5.966
			(220.190)	(129.105)

b) El saldo de documentos y cuentas por pagar a empresas relacionadas ascendentes a MS 57.606 al 31 de diciembre de 1986 (MS 275.212 en 1985), corresponde a facturas adeudadas a Enacar S.A. con vencimiento el 15 de enero de 1987.

NOTA 15 - PATRIMONIO

a) El movimiento ocurrido en las cuentas de capital y reservas en los ejercicios 1986 y 1985, en valores históricos, es el que sigue:

EJERCICIO 1985	Capital	Reservas del capital	Otras reservas	Reservas por ajuste al valor activo fijo	Utilidades acumuladas	Resultado del ejercicio	Total
	MS	MS	MS	MS	MS	MS	MS
Saldos al 31 de diciembre de 1984	107.234	62.239	-	-	41.544	23.766	234.783
Reparto utilidad 1984	-	-	-	-	-	(23.766)	(23.766)
Aumento de capital	2.905.262	(31.451)	-	-	(33.997)	-	2.839.814
Revalorización capital propio	-	758.193	-	-	2.000	-	760.193
Utilidad del ejercicio	-	-	-	-	-	480.583	480.583
Saldos al 31 de diciembre de 1985	3.012.496	788.981	-	-	9.547	480.583	4.291.607
Actualización 17,1%	515.137	134.915	-	-	1.633	82.180	733.865
Saldos al 31 de diciembre de 1985 actualizados	3.527.633	923.896	-	-	11.180	562.763	5.025.472
EJERCICIO 1986							
Saldo al 31 de diciembre de 1985	3.012.496	788.981	-	-	9.547	480.583	4.291.607
Distribución utilidad 1985	-	-	-	-	-	(480.583)	(480.583)
Aumento del capital	117.761	-	-	-	-	-	117.761
Traspaso revalorización capital	-	(788.981)	788.981	-	-	-	-
Transacción activo fijo (Circular 550 S.V.S.)	-	-	-	111.431	-	-	111.431
Revalorización del capital propio	525.583	-	136.128	14.040	1.633	-	677.384
Utilidad del ejercicio	-	-	-	-	-	547.371	547.371
Saldos al 31 de diciembre de 1986	3.655.840	-	925.109	125.471	11.180	547.371	5.264.971

(CONTINUA)

CARBONIFERA SHWAGER S.A. (EX-COMPAÑIA SCHWAGER LIMITADA)

De acuerdo con lo dispuesto por la Ley N° 18.046 de sociedades anónimas se ha incorporado al capital pagado la proporción de la revalorización que le corresponde a dicho capital, quedando éste representado por 313.000.000 de acciones con un valor de \$ 11,68 cada una.

b) Aumento de capital

En el ejercicio 1985, por escritura pública cuyo extracto se publicó en el Diario Oficial de fecha 7 de enero de 1985, los socios de la Compañía en ese año (Enacar S.A. y Sacor Limitada) acordaron aumentar el capital social a MS 3.012.495. Este aumento, ascendente a MS 2.905.262 en valores históricos, se materializó como sigue:

	MS
Capitalización de reserva de revalorización del capital	31.451
Capitalización de utilidades retenidas	33.997
Capitalización de obligaciones pecuniarias con Enacar S.A.	119.814
Aporte de Enacar S.A. en activos fijos (Nota 8)	2.720.000
	2.905.262
	=====

c) Por escritura pública cuyo extracto se publicó en Diario Oficial de fecha 5 de abril de 1986, los socios de la Compañía (Enacar S.A. y Sacor Limitada) acordaron modificar la Sociedad, constituyéndose en sociedad anónima cerrada integrada por un capital de MS 3.130.257 compuesto de 313.000.000 acciones suscritas y pagadas a la fecha de la constitución de la nueva Sociedad (Nota 1). El nuevo capital quedó integrado por los siguientes conceptos:

	MS
- Capital de Compañía Carbonífera Schwager Limitada	3.012.496
- Aumento de capital por capitalización de obligaciones con ENACAR S.A. al 31 de diciembre de 1985	117.761
	3.130.257
	=====

d) En el mes de enero de 1986 los socios de la Compañía Carbonífera Schwager Limitada, (hoy Carbonífera Schwager S.A.), acordaron repartir la utilidad del ejercicio 1985, en el transcurso del ejercicio 1986, habiéndose finiquitado la operación.

d) Otras reservas

El saldo de esta cuenta en el balance general, ascendente a MS 1.050.580, está formado por la revalorización del capital pagado cuando la empresa era sociedad de responsabilidad limitada. (MS 925.109) y al mayor valor resultantes del ajuste al valor del activo fijo MS 125.471).

NOTA 16 - SEGUROS

La Sociedad tiene seguros contratados que cubren las importaciones de bienes, a través de una póliza flotante por el transporte marítimo, aéreo y/o terrestre.

Al 31 de diciembre de 1986 se encuentran asegurados la totalidad de los vehículos y edificios de la Compañía.

NOTA 17 - REMUNERACIONES AL DIRECTORIO

Durante el período se ha cancelado a los Directores por concepto de dieta por asistencia a sesiones, la suma de MS 1.952 (MS 1.896 en 1985).

NOTA 18 - GARANTIAS Y AVALES

En 1986 se otorgaron garantías (Boletas de garantías) a Enami por MS 52.478 con vencimiento el 31 de enero de 1987 (MS 53.718 en 1985, con vencimiento en enero de 1986) en resguardo del contrato de suministro de carbón por 1986.

Al 31 de diciembre de 1986 no existen avales ni cauciones de terceros a favor de la Sociedad para garantizar sus obligaciones.

En 1984 la Compañía se constituyó en aval de la Empresa Nacional del Carbón S.A. (socio mayoritario) por préstamo de largo plazo por la suma de US\$ 3.000.000 del Sumitomo Trust & Banking Company Ltd. y US\$ 4.000.000 del Grindlays Bank Ltd., quedando liberada de este compromiso al cancelarse las obligaciones por la Matriz en 1986.

NOTA 19 - COMPROMISOS Y CONTINGENCIAS

a) Al 31 de diciembre de 1986 la Sociedad tenía vigentes contratos de ventas de carbón a diferentes empresas según se detalla a continuación:

Cliente	Vigencia del Contrato	Toneladas totales del contrato
Oxiquim S.A.	Julio 1984 a julio 1994	mínimo 54.400 máximo 104.000
Cementos Bfo Bfo S.A.	enero 1987 a diciembre 1991	65.000
Soprocal S.A.	enero 1986 a diciembre 1987	13.500
Aislantes Aislapol S.A.C.I.	diciembre 1986 a noviembre 1987	360
Lefersa Alimentos S.A.	agosto 1986 a julio 1987	1.000
Le Grand Chic S.A.	septiembre 1986 a agosto 1987	600
Neumáticos de Chile S.A.	diciembre 1986 a noviembre 1987	2.760
Pesquera Playa Blanca	mayo 1986 a abril 1987	10.000
Pesquera Coloso S.A.	mayo 1985 a abril 1987	mínimo 3.000 máximo 6.000

b) Con fecha 14 de noviembre de 1986 la Sociedad acordó con Inversiones Forestales C.C.A. Limitada, el contrato de servicios de carguío de astillas de madera a través del muelle Jureles de propiedad de la Sociedad. El servicio convenido será de un mínimo de 200.000 toneladas métricas y de un máximo de 800.000 toneladas de embarque por año.

NOTA 20 - MONEDA EXTRANJERA

Los principales saldos de activos y pasivos en moneda extranjera han sido convertidos a pesos según se detalla en Nota 3 b) y su composición es la siguiente:

	1986	1985
	M\$	M\$
Dólar estadounidense		
Activos	2.420	9.969
Pasivos	42.606	14.187
Marco alemán		
Activo	3.095	4.417
Pasivo	15.903	72.679
Libra esterlina		
Activo	3.901	30.620
Pasivo	18.776	65.959

NOTA 21 - HECHOS POSTERIORES

De acuerdo con la política establecida por CORFO y los planes fijados por el Directorio de Enacar S.A. (Matriz) a partir de enero de 1987 se estaría traspasando al sector privado hasta el 49% del capital accionario de la Sociedad, el que en un 99,93% pertenece actualmente a Empresa Nacional del Carbón S.A.

Alberto Miranda G.
Gerente General

Sergio Alvarez C.
Contador General

CERTIFICADO DE LOS INSPECTORES DE CUENTAS

Señores Accionistas:

Hemos revisado el Balance General y Cuentas de Resultados correspondientes al año 1986 encontrando los saldos conforme con el Libro Mayor.

Concepción, Abril 1987

Fernando M. Muñoz Plateado

Inspectores de Cuentas

P. Alfonso Bustos Durán

Price Waterhouse

Concepción, 16 de enero de 1987

DICTAMEN DE LOS AUDITORES INDEPENDIENTES

Señores Accionistas y Directores
Carbonífera Schwager S.A.
(Ex-Compañía Carbonífera Schwager Ltda.)

Hemos examinado los balances generales de Carbonífera Schwager S.A. (Ex-Compañía Carbonífera Schwager Ltda.) al 31 de diciembre de 1986 y 1985 y los correspondientes estados de resultados y de cambios en la posición financiera por los ejercicios terminados en esas fechas. Nuestros exámenes fueron practicados de acuerdo con normas de auditoría generalmente aceptadas e incluyeron, por lo tanto, comprobaciones parciales de la contabilidad y la aplicación de otros procedimientos de auditoría en la medida que consideramos necesaria en las circunstancias.

En nuestra opinión, los estados financieros mencionados presentan razonablemente la situación financiera de Carbonífera Schwager S.A. (Ex-Compañía Carbonífera Schwager Ltda.) al 31 de diciembre de 1986 y 1985, los resultados de sus operaciones y los cambios en la posición financiera por los ejercicios terminados en esas fechas, de acuerdo con principios contables generalmente aceptados y normas contables de la Superintendencia de Valores y Seguros. Estos principios han sido aplicados uniformemente, salvo por el cambio en el ejercicio 1986 referente a la tasación técnica del activo fijo, cuya naturaleza y efecto se explican en Nota 4.

Jaime Vial
C.C. N° 4100-4

Price Waterhouse

ENACAR
EMPRESA NACIONAL DEL CARBÓN S.A.
Autorizado por Decreto Supremo
N° 1.555 del 27 de Julio de 1921
Capital autorizado por resolución N° 292 S
de fecha 26 de Diciembre de 1977

EMPRESA NACIONAL DEL CARBÓN S.A.

(SOCIEDAD ANONIMA ABIERTA) FILIAL CORFO
Y FILIAL CARBONIFERA SCHWAGER S.A.
ESTADOS FINANCIEROS CONSOLIDADOS AL 31 DE DICIEMBRE DE 1986

DIRECTORIO

PRESIDENTE
Sergio Valenzuela Ramírez
VICEPRESIDENTE
Guillermo Letelier Skinner

DIRECTORES
Jorge de la Fuente Salazar
Alvaro Hurtado Guzmán

Sergio Schindler Contardo
Remberto Urrea Muster
César Vicuña Elguín

Secretario del Directorio
José Manuel Carvallo Torres

Ejecutivos Superiores
Eudoro Quiñones Silva
Gerente General
Leoncio Toro Araya
Gerente de Administración y Finanzas
Enrique Reynolds Zegers
Gerente Comercial
Peter Crorkan Healy
Gerente de Operaciones
V. Alberto Sanguinetti Gallegos
Gerente de Recursos Humanos
Bancos
Banco de Concepción
Banco O Higgins
Banco de Crédito e Inversiones
Banco de Chile
Banco del Estado de Chile

BALANCE GENERAL CONSOLIDADOS AL 31 DE DICIEMBRE DE 1986 Y 1985 (EN MILES DE PESOS)

ACTIVO	Al 31 de diciembre de		PASIVO Y PATRIMONIO	Al 31 de diciembre de	
	1986	1985		1986	1985
MS	MS	MS	MS	MS	MS
ACTIVO CIRCULANTE			PASIVO CIRCULANTE		
Disponibles	577.034	128.438	Obligaciones con bancos e instituciones financieras corto plazo	1.390.685	8.163
Depósitos a plazo	32.521	761.492	Obligaciones con bancos e instituciones financieras porción largo plazo	300.511	664.357
Valores negociables	25.968	231.757	Obligaciones largo plazo con vencimiento dentro de un año	183.448	-
Deudores por venta (neto)	1.040.124	1.198.664	Cuentas por pagar	577.336	812.640
Documentos por cobrar	13.369	3.853	Documentos por pagar	624.261	274.391
Deudores varios	273.691	299.526	Provisiones	394.029	257.776
Existencias	3.831.006	1.982.732	Retenciones	286.027	220.366
Impuestos por recuperar	100.436	46.980	Impuesto a la renta	-	53.582
Gastos pagados por anticipado	4.963	5.401	Ingresos percibidos por adelantado	508.478	590.034
Impuestos diferidos	16.871	14.431			
Total activo circulante	5.915.983	4.673.274	Total pasivo circulante	4.264.775	2.881.309
ACTIVO FIJO			PASIVO LARGO PLAZO		
Terrenos	82.136	77.759	Obligaciones con bancos e instituciones financieras	1.049.870	843.182
Construcciones y obras de infraestructura	8.063.746	7.491.649	Documentos por pagar	604.096	652.728
Maquinarias y equipos	10.926.432	8.883.833	Provisión indemnización años de servicio	307.959	235.613
Otros activos fijos	1.097.956	688.425			
Mayor valor por retasación técnica del activo fijo	7.913.413	7.809.845	Total pasivo a largo plazo	1.961.925	1.731.523
Menos: Depreciación acumulada	(11.386.620)	(9.733.376)	INTERES MINORITARIO	3.306	3.156
Total activo fijo	16.697.063	15.218.135	PATRIMONIO		
OTROS ACTIVOS			Capital pagado	10.052.326	6.213.164
Deudores a largo plazo	195.799	181.342	Reserva mayor valor por retasación técnica del activo fijo	-	5.404.435
Total otros activos	195.799	181.342	Otras reservas	5.529.819	5.249.634
			Pérdidas acumuladas	(41.878)	(1.204.996)
Total activo	22.808.845	20.072.751	Utilidad (Pérdida) del ejercicio	1.038.572	(205.474)
			Total patrimonio	16.578.839	15.456.763
			Total pasivo y patrimonio	22.808.845	20.072.751

Las Notas N°s 1 a 24 forman parte integral de estos estados financieros consolidados.

ESTADO DE RESULTADOS CONSOLIDADO

	Por el ejercicio terminado al 31 de diciembre de	
	1986	1985
MS	MS	MS
RESULTADOS OPERACIONALES		
Ingresos de explotación	15.855.826	14.138.228
Costo de explotación	(12.305.192)	(10.683.206)
Margen de explotación	3.550.634	3.455.022
Gastos de administración y ventas	(2.277.428)	(2.266.736)
Resultado operacional	1.273.206	1.188.286
RESULTADOS NO OPERACIONALES		
Ingresos financieros	87.868	249.655
Otros ingresos fuera de la explotación	435.120	157.957
Gastos financieros	(374.198)	(199.621)
Otros egresos fuera de la explotación	(371.963)	(855.333)
Corrección monetaria	65.012	(652.175)
Resultado no operacional	(158.161)	(1.299.517)
Resultado antes de impuesto a la renta	1.115.045	(111.231)
Impuesto a la renta	(76.129)	(93.850)
Utilidad (Pérdida) antes de interés minoritario	1.038.916	(205.081)
Interés minoritario	(344)	(393)
UTILIDAD (PÉRDIDA) DEL EJERCICIO	1.038.572	(205.474)

ESTADO DE CAMBIOS EN LA POSICION FINANCIERA CONSOLIDADA

	Por el ejercicio terminado al 31 de diciembre de	
	1986	1985
MS	MS	MS
RECURSOS OBTENIDOS:		
RECURSOS PROVENIENTES DE OPERACIONES:		
Utilidad (Pérdida) del ejercicio	1.038.572	(205.474)
Cargos (abonos) que no representan movimiento de recursos:		
Depreciación	1.718.562	1.532.340
Utilidad en venta de activo fijo	(35)	-
Corrección monetaria neta asignada a rubros no circulantes al inicio del ejercicio	(45.954)	60.848
Otros recursos operacionales	(7.620)	371.833
Total recursos operacionales	2.703.525	1.759.547
OTROS RECURSOS OBTENIDOS:		
Ventas de activos fijos	15.796	-
Aumentos de pasivos a largo plazo	1.147.918	675.094
Otros recursos no operacionales	-	225.117
Total recursos no operacionales	1.163.714	900.211
Total recursos obtenidos	3.867.239	2.659.758
RECURSOS APLICADOS:		
Adiciones del activo fijo	3.161.565	3.196.338
Disminución de pasivos a largo plazo	787.805	295.714
Dividendos pagados	370	-
Otros recursos aplicados	58.256	170.542
Total de recursos aplicados	4.007.996	3.662.594
DISMINUCION DEL CAPITAL DE TRABAJO	(140.757)	(1.002.836)

Las Notas adjuntas N°s 1 a 24 forman parte integral de estos estados financieros consolidados.

(CONTINUA)

**ENACAR**

EMPRESA NACIONAL DEL CARBÓN S.A.

**EMPRESA NACIONAL DEL CARBÓN S.A.
Y FILIAL CARBONIFERA SCHWAGER S.A.****ESTADO DE CAMBIOS EN LA POSICIÓN FINANCIERA CONSOLIDADA****VARIACIONES EN LOS PRINCIPALES COMPONENTES DEL CAPITAL DE TRABAJO**

	Por el ejercicio terminado al 31 de diciembre de	
	1986	1985
	M\$	M\$
ACTIVO CIRCULANTE-AUMENTO (DISMINUCIÓN)		
Disponible y depósitos a plazo	(280.376)	77.229
Valores negociables (neto)	(205.789)	46.449
Deudores por ventas, documentos por cobrar y deudores varios (neto)	(174.858)	(180.121)
Existencias	1.848.274	374.688
Otros	55.458	11.860
Total variación activo circulante	1.242.709	330.105
PASIVO CIRCULANTE (AUMENTO) DISMINUCIÓN		
Obligaciones con bancos e instituciones financieras	(1.018.676)	(293.675)
Obligaciones a largo plazo vencimiento dentro de un año	(183.448)	-
Cuentas por pagar y documentos por pagar	(97.050)	(391.798)
Provisiones y retenciones	(219.430)	(14.198)
Otros	135.138	(633.270)
Total variación pasivo circulante	(1.383.466)	(1.332.941)
DISMINUCIÓN DEL CAPITAL DE TRABAJO	(140.757)	(1.002.836)

Las Notas adjuntas N°s 1 a 24 forman parte integral de estos estados financieros consolidados.

NOTAS A LOS ESTADOS FINANCIEROS CONSOLIDADOS

31 DE DICIEMBRE DE 1986 y 1985.

NOTA 1 - TRANSFORMACIÓN DE LA FILIAL

Por acuerdo de los socios, consignado en escritura pública de fecha 31 de marzo de 1986, se procedió a la transformación de la filial Compañía Carbonífera Schwager Limitada en una sociedad anónima denominada Carbonífera Schwager S.A., la que se sujetará a sus nuevos estatutos, disposiciones de la ley N° 18.046 y su reglamento y demás normas aplicables en la especie, quedando en consecuencia, expresamente derogados los estatutos sociales de la primera. Por el mismo acto, se deja constancia que la empresa Carbonífera Schwager S.A. es la sucesora legal de Compañía Carbonífera Schwager Limitada.

El objeto de Carbonífera Schwager S.A. es la explotación de yacimientos mineros, especialmente carboníferos, propios o ajenos, la importación, exportación, distribución, compra, venta y la comercialización de sus productos y la prestación de servicios remunerados a otras empresas o personas en relación con las materias antes referidas.

El capital de la filial, totalmente suscrito y pagado, asciende a M\$ 3.130.257, dividido en 313.000.000 de acciones sin valor nominal, de las cuales la Matriz Empresa Nacional del Carbón S.A. es dueña de 312.803.450 acciones totalmente suscritas y pagadas.

NOTA 2 - INSCRIPCIÓN EN EL REGISTRO DE VALORES

Empresa Nacional del Carbón S.A. se encuentra inscrita con el N° 0037 en el Registro de Valores y está sujeta a la fiscalización de la Superintendencia de Valores y Seguros. Asimismo, la filial Carbonífera Schwager S.A. (Ex-Compañía Carbonífera Schwager Ltda.), se ha sometido voluntariamente, a partir del ejercicio 1986, a la fiscalización de la Superintendencia de Valores y Seguros, encontrándose inscrita en ésta con el N° 0294.

NOTA 3 - CRITERIOS CONTABLES APLICADOS**a) Bases de preparación de los estados financieros consolidados.**

Los estados financieros consolidados de Empresa Nacional del Carbón S.A. incluyen los saldos de la filial Carbonífera Schwager S.A. en la cual tiene una participación del 99,9372% del capital pagado.

Las transacciones y los saldos significativos entre compañías han sido eliminadas al consolidar y la parte patrimonial correspondiente a accionistas minoritarios se demuestra en el rubro Interés Minoritario.

b) General

La Empresa matriz y su filial han corregido su capital propio financiero, sus activos y pasivos no monetarios al 31 de diciembre de cada año, con el objeto de reflejar en los estados financieros consolidados el efecto de las variaciones en el poder adquisitivo de la moneda ocurrido durante el ejercicio. Además, se corrigió monetariamente las cuentas de resultado para expresarlas en moneda de cierre, como asimismo se prorrateó contablemente al cierre de cada ejercicio la revalorización del capital propio entre las cuentas de capital y reservas, excluyendo el resultado del ejercicio.

Para efectos de posibilitar una mejor comparación de las cifras, los saldos demostrados en el balance general consolidado y notas al 31 de diciembre de 1985 y los estados de resultados y de cambios en la posición financiera han sido actualizados extra-contablemente en un 17,1% para expresarlos en moneda del 31 de diciembre de 1986. Asimismo, se han reclasificado algunos saldos al 31 de diciembre de 1985, para facilitar su comparación con los saldos al 31 de diciembre de 1986 (Notas 7, 8, 11 y 19).

c) Bases de conversión

Los activos y pasivos adquiridos y/o contraídos en moneda extranjera han sido valorizado a los tipos de cambio vigente al cierre de cada ejercicio, siendo las principales monedas las siguientes:

	1986	1985
Dólar estadounidense	204,73	183,86
Libra esterlina	300,28	265,03
Marco alemán	105,15	74,59

Las diferencias de cambios resultantes han sido imputadas a las cuentas de resultados bajo Resultado no operacional.

d) Depósitos a plazo

Las inversiones en depósitos a plazo se presentan a su valor de inversión más reajustes e intereses devengados al cierre de los ejercicios, los cuales han sido abonados a resultados.

e) Valores negociables

Los valores negociables presentados en el activo circulante al 31 de diciembre de 1986 corresponden a pagarés del Banco Central de Chile por dólar preferencial (PDP), reflejados a su valor nominal dado que su vencimiento es en el corto plazo y el ánimo de la Sociedad es rescatarlo en las fechas de vencimiento.

Al 31 de diciembre de 1985 los valores presentados en el activo circulante corresponden a Pagarés Reajustables de Tesorería (PRT) y pagarés del Banco Central de Chile por dólar preferencial (PDP) reflejados a su valor de mercado, por ser éste menor que su costo corregido a esa fecha (Nota 6).

f) Existencias

Las existencias de carbón y carboncillo han sido valorizadas al costo de producción del mes de diciembre de 1986 y 1985, cuyo valor no excede el de mercado.

Los materiales y repuestos se presentan a su valor de reposición, determinado de acuerdo con las normas sobre corrección monetaria.

De acuerdo con normas vigentes la existencia de materiales y repuestos destinada al activo fijo se ha clasificado en la cuenta Otros Activos Fijos.

g) Activo fijo

Los bienes que componen el activo fijo se presentan a su costo de adquisición más revalorizaciones legales e incluyen el mayor valor por una retasación técnica de los bienes (Nota 8).

Al 30 de junio de 1986 se dió reconocimiento contable a una retasación técnica de ciertos bienes del activo cuya naturaleza y efecto se menciona en Nota 4.

Las depreciaciones son calculadas a base de los años de vida útil remanente de los bienes.

h) Labores de preparación y desarrollo

La Empresa matriz y filial mantienen el criterio de considerar como gasto del ejercicio los desembolsos efectuados por concepto de labores de preparación de frentes de extracción y desarrollo, basados en que estas operaciones se realizan sólo para mantener el nivel normal de producción.

i) Impuestos diferidos

La filial ha dado reconocimiento al efecto del impuesto diferido originado por aquellas diferencias temporales que tienen distinto tratamiento tributario y financiero. La matriz no ha reconocido efecto de impuestos diferidos por no ser significativo.

j) Vacaciones del personal

La Empresa matriz y filial han constituido provisiones con cargo a los resultados de los ejercicios para cubrir el pago de las remuneraciones del personal durante el período en el cual éste hace uso de vacaciones. El saldo al cierre del ejercicio representa la obligación total devengada por este concepto y se presenta incluido en el rubro Provisiones del pasivo circulante.

k) Indemnización por años de servicios

La indemnización por años de servicio es provisionada considerando la obligación total devengada a valor actual.

NOTA 4 - CAMBIOS CONTABLES

En los estados financieros al 31 de diciembre de 1986 se incluye el efecto de una tasación técnica de ciertos bienes del activo fijo, conforme a las disposiciones establecidas por la Circular N° 550 de la Superintendencia de Valores y Seguros. Dicha tasación se efectuó al 28 de febrero de 1986.

EMPRESA NACIONAL DEL CARBON S.A. Y FILIAL CARBONIFERA SCHWAGER S.A.

ENACAR

EMPRESA NACIONAL DEL CARBON S.A.

por la firma de auditores y consultores Price Waterhouse. El efecto de esta tasación significó para la Empresa matriz y filial un incremento patrimonial neto de M\$ 74.161 proveniente de un menor valor de la Matriz por M\$ 37.192 y un mayor valor proporcional de la filial de M\$ 111.353, a la fecha recién mencionada (Nota 3 g).

Los montos indicados fueron contabilizados en la matriz con cargo a "Pérdidas acumuladas" en el Patrimonio y abono a la cuenta "Mayor valor por retasación técnica del activo fijo" del rubro Activo fijo. El mayor valor resultante en la filial fue contabilizado con cargo al activo fijo y abono a Otras reservas en el patrimonio, lo que generó en la matriz un mayor valor en empresas relacionadas, que se refleja en el patrimonio en el rubro Otras reservas en la proporción correspondiente al 99,9372% de participación (M\$ 111.353 a valores históricos, Notas 8 y 17).

NOTA 5 - CORRECCION MONETARIA

La aplicación del mecanismo de corrección monetaria (Nota 3 b) originó un abono neto a resultados de M\$ 206.735 (Cargo neto de M\$ 559.407 en 1985) según se resume a continuación:

	(Cargo) Abono a resultados 1986	1985
	M\$	M\$
Actualización de:		
Capital propio financiero	(2.266.479)	(3.281.022)
Cuentas de activo	2.848.144	3.382.485
Cuentas de pasivo	(374.930)	(660.870)
Cargo neto a resultados	206.735	(559.407)
Actualización de cuentas de resultados	(141.723)	(92.768)
Saldo cuenta corrección monetaria	65.012	(652.175)
	-----	-----

NOTA 6 - VALORES NEGOCIABLES

El detalle de estas inversiones valorizadas según lo descrito en Nota 3 e), es el siguiente:

	1986	1985
	M\$	M\$
Pagarés reajustables de Tesorería (PRT)	-	83.170
Pagarés del Banco Central de Chile por dólar preferencial (PDP)	25.968	177.193
	25.968	260.363
Menos: Provisión por ajuste valor de mercado	-	(28.606)
	25.968	231.757
	-----	-----

NOTA 7 - EXISTENCIAS

El rubro existencias al 31 de diciembre de 1986 y 1985 se compone de la siguiente manera:

	1986	1985
	M\$	M\$
Carbón y carboncillo	3.287.896	1.573.110
Carbón de terceros	6.285	4.534
Materiales de bodega, neto de provisión por obsolescencia de M\$ 15.000 en 1986 (M\$ 17.565 en 1985)	527.024	359.643
Materiales en tránsito	9.801	45.445
	3.831.006	1.982.732
	-----	-----

Tal como se menciona en Nota 3 b) de los saldos al 31 de diciembre de 1985 se ha reclasificado M\$ 296.156 al rubro Otros activos fijos.

NOTA 8 - ACTIVO FIJO

a) Los bienes del activo fijo se encuentran valorizados según se describe en Nota 3 g) y su detalle es el siguiente:

	1986	1985
	M\$	M\$
Terrenos	82.136	77.759
Piques y galerías	6.881.804	6.709.745
Edificios y construcciones	1.181.942	781.904
Total construcciones y obras de infraestructura	8.063.746	7.491.649
Maquinarias, instalaciones y equipos mina	8.796.028	7.072.984
Maquinarias, instalaciones y equipos superficie	2.130.404	1.810.849
Maquinarias y equipos	10.926.432	8.883.833
Vehículos	7.476	4.415
Muebles y útiles	91.241	70.731
Materiales y repuestos de operación	999.239	613.279
Otros activos fijos	1.097.956	688.425
Mayor valor por retasación técnica del activo fijo	7.913.413	7.809.845
Depreciación acumulada	(11.386.620)	(9.733.376)
Total activo fijo	16.697.063	15.218.135
	-----	-----

Tal como se menciona en Nota 3 b) en los saldos al 31 de diciembre de 1985 se ha reclasificado M\$ 296.156 provenientes de existencias y M\$ 259.937 se ha neteado con el pasivo largo plazo por corresponder a intereses diferidos no devengados.

De acuerdo a la Circular 550 de la Superintendencia de Valores y Seguros, a continuación se indican los valores sometidos a tasación, comentados en Nota 4, y el efecto resultante en cada uno de ellos (en valores históricos):

Rubro	Aumento y disminución Matriz	Filial
	M\$	M\$
Terrenos	(263.934)	
Viviendas y construcciones	(72.354)	
Maquinarias de minas	272.849	103.479
Maquinarias de superficie	26.247	7.952
	(37.192)	111.431
Efecto Interés minoritario	-	(78)
	(37.192)	111.353
	-----	-----

Después de registrada la mencionada tasación, la composición del rubro Mayor valor por retasación técnica del activo fijo y su correspondiente depreciación es la siguiente:

	Activo fijo 1986	1985	Depreciación acumulada 1986	1985
	M\$	M\$	M\$	M\$
Terrenos	236.636	539.054	-	-
Piques y galerías	4.495.275	4.495.275	1.833.657	1.563.533
Viviendas y construcciones	1.406.655	1.545.537	580.557	474.164
Maquinaria de minas	1.322.578	807.201	595.758	521.089
Maquinaria de superficie	452.269	422.778	170.712	139.190
	7.913.413	7.809.845	3.180.684	2.697.976
	-----	-----	-----	-----

b) Con fecha 1° de enero de 1985 se hizo efectivo el traspaso de los bienes del activo fijo que conformaban el Establecimiento Schwager, en carácter de aporte de capital, a la filial Compañía Carbonífera Schwager Limitada (hoy Carbonífera Schwager S.A.). El monto de la transferencia se fijó en M\$ 2.720.000, siendo sus valores de Libro a la fecha del traspaso de M\$ 2.610.532.

c) Además de la tasación de ciertos bienes del activo fijo efectuada según lo establecido en Circular N° 550 de Superintendencia de Valores y Seguros (Nota 4), dicho rubro también incluye una retasación técnica efectuada por la Empresa matriz, basada en un estudio realizado por la

Sociedad Consulting Service S.A. al 31 de diciembre de 1979, que involucró a bienes del activo fijo que formaban parte de los piques y galerías, edificios y construcciones, maquinarias, instalaciones y equipos y terrenos.

d) Las depreciaciones ordinarias son calculadas a base de los años de vida útil remanente de los bienes y ascienden a M\$ 1.226.806 (M\$ 1.047.651 en 1985). La depreciación del mayor valor por retasación técnica del ejercicio 1986, asciende a M\$ 491.756 (M\$ 484.689 en 1985).

NOTA 9 - DEUDORES A LARGO PLAZO

En este rubro se presenta el saldo de los préstamos otorgados al personal con vencimiento en el largo plazo:

	1986	1985
	M\$	M\$
Cuentas por cobrar al personal	195.799	181.342
	195.799	181.342
	-----	-----

NOTA 10 - PROVISIONES

a) Las siguientes son las provisiones determinadas al cierre de los ejercicios 1986 y 1985:

	1986	1985
	M\$	M\$
Participación del personal	161.446	46.555
Vacaciones del personal	190.911	164.220
Provisión calidad carbón	36.812	8.256
Fletes de carbón	4.200	38.042
Provisiones varias	660	703
	394.029	257.776
	-----	-----

b) Además, al 31 de diciembre de 1986 los estados financieros incluyen: provisiones para cuentas incobrables por M\$ 29.339 (M\$ 29.589 en 1985) que se muestra deducida del saldo de "Deudores Varios", provisión para obsolescencia de Existencias por M\$ 15.000 (M\$ 17.565 en 1985) y provisión ajuste valor de mercado de Pagarés Dólar Preferencial (PDP) y Pagarés Reajustables de Tesorería (PRT) en 1985 por M\$ 28.606 que se muestra deducida del saldo de valores negociables (Nota 6).

(CONTINUA)

**ENACAR**

EMPRESA NACIONAL DEL CARBON S.A.

**EMPRESA NACIONAL DEL CARBON S.A.
Y FILIAL CARBONIFERA SCHWAGER S.A.**

- c) Durante el ejercicio 1986, no se efectuaron castigos significativos con cargo a los resultados del ejercicio tanto en la Empresa matriz como en la filial.

En el ejercicio 1985, la Empresa matriz procedió a castigar la totalidad del diferencial cambiario originado por el dólar preferencial, ascendente a M\$ 369.730 y de Deudores varios por un monto de M\$ 73.860 correspondiente al valor de venta de terrenos a la Cooperativa Abierta de Viviendas de los Trabajadores del Carbón (Nota 19).

NOTA 11 - OBLIGACIONES CON BANCOS E INSTITUCIONES FINANCIERAS Y OTROS PASIVOS DE CORTO Y LARGO PLAZO

De acuerdo con instrucciones de la Superintendencia de Valores y Seguros en su Circular N° 572, el detalle de estas obligaciones se presenta a continuación:

a) Obligaciones con bancos e Instituciones Financieras Corto plazo (miles de \$)

Bancos	Tipo de monedas									
	Otras monedas extranjeras								Totales	
	US\$				UF		\$ no reajustables			
	1986	1985	1986	1985	1986	1985	1986	1985	1986	1985
Industrial y de Comercio Exterior	-	-	-	-	-	-	96.178	-	96.178	-
De Crédito e Inversiones	-	-	-	-	-	-	365.691	-	365.691	-
De Santiago	-	-	-	-	-	-	120.987	-	120.987	-
Boston	-	-	-	-	-	-	214.316	-	214.316	-
Real	-	-	-	-	-	-	80.672	-	80.672	-
Centrobanco	-	-	-	-	-	-	202.600	-	202.600	-
Español-Chile	-	-	-	-	-	-	100.643	-	100.643	-
O'Higgins	19.814	3.305	40	1.700	-	-	50.623	-	70.477	5.005
De Chile	1.254	2.579	87	579	137.780	-	-	-	139.121	3.158
Totales	21.068	5.884	127	2.279	137.780	-	1.231.710	-	1.390.685	8.163
Monto de capital adeudado	21.068	-	127	-	136.239	-	1.213.000	-	1.370.434	-
Tasa interés promedio anual	6,5%									

	1986	1985
Porcentaje obligaciones moneda extranjera:	2%	100%
Porcentaje obligaciones moneda nacional :	98%	-

b) Pasivo exigible corto plazo (En miles de \$)

Rubro	Tipos de monedas							
	US\$		Otras monedas extranjeras		\$ no reajustables		Totales	
	1986	1985	1986	1985	1986	1985	1986	1985
Documentos por pagar	13.269	3.861	610.992	270.530	-	-	624.261	274.391
Otros pasivos circulantes:								
Obligaciones a largo plazo con vencimiento dentro de un año	-	-	183.448	-	-	-	183.448	-
Cuentas por pagar, provisiones, retenciones impuesto renta e ingresos percibidos por adelantado	21.538	8.303	36.476	163.201	1.707.856	1.762.894	1.765.870	1.934.398
Totales	34.807	12.164	830.916	433.731	1.707.856	1.762.894	2.573.579	2.208.789
Monto de capital adeudado	34.807		756.600	-	1.707.856	-	-	-
Tasa interés promedio anual	-	-	11%	-	-	-	-	-
	1986	1985						
PORCENTAJE OBLIGACIONES MONEDA EXTRANJERA:	34%	20%						
PORCENTAJE OBLIGACIONES MONEDA EXTRANJERA:	66%	80%						

c) Obligaciones con bancos e instituciones financieras largo plazo (incluye porción corto plazo) (miles de \$)

BANCO O INSTITUCION FINANCIERA	MONEDA O INDICE DE REAJUSTE	PORCION CORTO PLAZO	AÑOS AL VENCIMIENTO					TOTAL PORCION LARGO PLAZO	TASA DE INTERES ANUAL PROMEDIO	MONTO TOTAL ADEUDADO AL 31/12/86	1985	
			MAS DE 1 HASTA 2	MAS DE 2 HASTA 3	MAS DE 3 HASTA 4	MAS DE 4 AÑOS	PORCION CORTO PLAZO				PORCION LARGO PLAZO	
Grindlays Bank Ltd.	U.S.\$								Libor + 5/8%		355.342	468.571
The Sumitomo Trust and Banking Company	U.S.\$								Libor + 5/8%		268.066	353.484
Banco de Santiago	U.F	32.822	11.650	11.650			23.300	U.F. + 7%		56.122	40.949	21.127
Banco Concepción	U.F	6.862	9.942	-	-	-	9.942	U.F. + 8,5%		16.804	-	-
Banco de Chile	U.F	260.827	254.157	254.157	254.157	254.157	1.016.628	U.F. + 1,0%		1.277.455	-	-
TOTALES		300.511	275.749	265.807	254.157	254.157	1.049.870			1.350.381	664.357	843.182
MONTO TOTAL MONEDA EXTRANJERA:		-										
MONTO TOTAL MONEDA NACIONAL :		1.350.381										

En el ejercicio 1986 la Empresa matriz adquirió los pagarés que sustentaban las obligaciones de largo plazo que mantenía con el Grindlays Bank Ltd. y The Sumitomo Trust and Banking Co., lo que se efectuó a través de una negociación con The Chase Manhattan Capital Markets International Limited. Lo anterior significó para Enacar S.A. reconocer una utilidad neta de M\$ 218.603, como consecuencia de adquirir dichos pagarés a un valor inferior al nominal. La cifra indicada se presenta en el estado de resultados bajo el rubro Otros ingresos fuera de explotación. Para hacer frente a la operación de compra antes señalada, la Empresa contrajo obligaciones a largo plazo con el Banco de Chile según se detalla en el cuadro anterior (Nota 14 c).

(CONTINUA)

**EMPRESA NACIONAL DEL CARBON S.A.
Y FILIAL CARBONIFERA SCHWAGER S.A.**

ENACAR
EMPRESA NACIONAL DEL CARBON S.A.

d) Pasivo exigible largo plazo
(miles de \$)

RUBRO	MONEDA O INDICE DE REAJUSTE	AÑOS AL VENCIMIENTO				TOTAL AL 31/12/86	TASA DE INTERES ANUAL PROMEDIO	MONTO ADEUDADO AL 31/12/86	1985 LARGO PLAZO
		MAS DE 1 HASTA 2	MAS DE 2 HASTA 3	MAS DE 3 HASTA 4	MAS DE 4 AÑOS				
Documentos por pagar	L	126.309	126.309	126.309	225.169	604.096	10.35%	604.096	652.728
Otros pasivos:									
Provisión indemnización por años de servicios	\$				307.959	307.959	-	307.959	235.613
Totales		126.309	126.309	126.309	533.128	912.055	-	912.055	888.341

MONTO TOTAL MONEDA EXTRANJERA : 604.096
MONTO TOTAL MONEDA NACIONAL : 307.959

Tal como se menciona en Nota 3 b), en los saldos al 31 de diciembre de 1985 se ha neteado M\$ 259.937 con el activo fijo por corresponder a intereses diferidos no devengados.

NOTA 12 - IMPUESTO A LA RENTA

La provisión para impuestos a la renta, su presentación y efecto en resultados es el siguiente:

	1986	1985
	M\$	M\$
Provisión impuestos a la renta:		
Matriz	(18.786)	(32.240)
Filial	(61.890)	(68.283)
	(80.676)	(100.523)
Menos: Pagos provisionales y créditos al impuesto:		
Matriz	126.813	28.596
Filial	54.299	18.345
Impuesto por recuperar (pagar)	100.436	(53.582)

El efecto en resultados se descompone como sigue:

	1986	1985
	M\$	M\$
Provisión impuesto renta	(75.061)	(100.523)
Impuesto Artículo 21	(5.615)	-
Impuesto diferido activado	4.547	14.430
Reversa impuesto diferido	-	(7.757)
Cargo a resultados	(76.129)	(93.850)

NOTA 13 - INDEMNIZACION POR AÑOS DE SERVICIO DEL PERSONAL

Al 31 de diciembre de 1986 y 1985, la Empresa matriz mantiene la provisión por este concepto, considerando al valor actual la obligación total devengada, pactada en los convenios colectivos, deducida la parte correspondiente establecida en la Ley N° 18.174. El monto de la provisión asciende a M\$ 307.959 (M\$ 235.613 en 1985).

El cálculo del valor actual se efectuó considerando una tasa de interés del 6% (8% en 1985) y una permanencia futura del personal, calculada a base de las nuevas disposiciones relativas a la edad de jubilación de los trabajadores.

NOTA 14 - CONTINGENCIAS Y COMPROMISOS

a) Al 31 de diciembre de 1986 y 1985 se encuentra vigente una prenda industrial sobre maquinarias a favor del Banco A. Edwards para garantizar obligaciones hasta por la suma de US\$ 400.000. Las maquinarias se encuentran totalmente depreciadas en los registros contables. Esta prenda está en trámite de alzamiento.

b) Por otra parte, al 31 de diciembre de 1986 existen contratos vigentes por suministro de carbón a clientes importantes durante el año 1987 por un total de 240.000 toneladas.

c) En el contrato suscrito con el Banco de Chile, mediante el cual dicho banco otorgó una línea de crédito a largo plazo para la Empresa matriz (Nota 11 c), se establecen las siguientes condiciones y restricciones, las cuales se encuentran sujetas a las normas legales pertinentes:

- Mantener un índice de liquidez corriente no inferior al 1,80
- No aumentar el índice de endeudamiento por sobre 0,50 veces su

patrimonio neto, sin autorización escrita del Banco de Chile.
- No gravar los activos de la empresa de cualquier naturaleza que fueren, ni en hipotecas, prendas, warrants, arrendamientos ni en cualquier otra forma sin autorización escrita del Banco.

En relación con el índice de liquidez de 1,8 antes mencionado, el balance general al 31 de diciembre de 1986 de la Empresa matriz presenta un índice de 1,52, situación que fue comunicada al Banco de Chile para su normalización, de acuerdo con lo requerido por éste.

d) Con fecha 14 de noviembre de 1986 la Filial acordó con Inversiones Forestales C.C.A. Limitada, el contrato de servicios de carguío de astillas de madera a través del muelle Jureles de propiedad de la filial. El servicio convenido será de un mínimo de 200.000 toneladas métricas y de un máximo de 800.000 toneladas métricas de embarque por año.

NOTA 15 - AVALES OBTENIDOS DE TERCEROS

Al 31 de diciembre de 1986 la Empresa matriz y filial no ha obtenido avales ni cauciones de terceros para garantizar sus obligaciones.

Al 31 de diciembre de 1985 la filial Carbonífera Schwager S.A. (Ex-Compañía Carbonífera Schwager Ltda.) se había constituido en co-deudora solidaria de las obligaciones que pudieran derivarse del convenio de préstamo que la Empresa mantenía con el Grindlays Bank Limited y The Sumitomo Trust and Banking Co. (Nota 11 c).

NOTA 16 - MONEDA EXTRANJERA

Los activos y pasivos en moneda extranjera han sido convertidos a pesos según se detalla en Nota 3 c) y su composición es la siguiente:

	1986	1985
	M\$	M\$
Dólar estadounidense		
Activos	81.604	94.640
Pasivos	55.875	1.436.511
Marco alemán		
Activo	317.320	76.070
Pasivo	363.916	225.239
Libra esterlina		
Activo	73.924	994.334
Pasivo	1.005.594	1.038.941
Chelín austriaco		
Activo	7.422	2.898
Pasivo	7.332	12.224
Franco francés		
Activo	24.196	2.696
Pasivo	25.193	2.204
Franco suizo		
Pasivo	-	39.972
Peseta española		
Activo	10.313	1.542
Pasivo	24.964	2.295
Yens Japonés		
Activo	3.756	-
Pasivo	3.738	-
Franco belga		
Activo	2.292	-
Pasivo	2.478	958

(CONTINUA)



ENACAR
EMPRESA NACIONAL DEL CARBÓN S.A.

EMPRESA NACIONAL DEL CARBÓN S.A. Y FILIAL CARBONIFERA SCHWAGER S.A.

NOTA 17 - CAMBIOS EN EL PATRIMONIO

a) El movimiento de las cuentas de capital y reservas durante los ejercicios 1986 y 1985 fue el siguiente:

	Capital pagado	Revalorización del capital propio financiero	Reserva mayor valor en retasación técnica del activo fijo	Otras reservas	Reserva por ajuste al valor al activo fijo	Pérdidas acumuladas	Resultado del ejercicio	Total
	M\$	M\$	M\$	M\$	M\$	M\$	M\$	M\$
EJERCICIO 1985								
Saldos al 31 de diciembre de 1984 históricos	4.194.357		6.033.527	1.158.778		(577.847)	(235.617)	10.573.198
Traspaso de pérdida ejercicio 1984						(235.617)	235.617	-
Depreciación mayor valor de activos fijos traspasados a Filial (Nota 7 b)			(2.057.921)	2.057.921				-
Revalorización del capital propio y pérdida acumulada		2.801.898						-
Distribución de la revalorización del capital propio	1.111.505	(2.801.898)	1.053.535	852.426		(215.568)	-	2.801.898
Depreciación del mayor valor por retasación técnica del activo fijo y su traspaso			(413.910)	413.910				-
Pérdida del ejercicio								-
Saldos al 31 de diciembre de 1985	5.305.862	-	4.615.231	4.483.035		(1.029.032)	(175.469)	(175.469)
Actualización 17,1%	907.302		789.204	766.599		(175.964)	(30.005)	13.199.627
Saldo al 31 de diciembre de 1985 actualizados	6.213.164		5.404.435	5.249.634		(1.204.996)	(205.474)	15.456.763
EJERCICIO 1986								
Saldos al 31 de diciembre de 1985	5.305.862	-	4.615.231	4.483.035	-	(1.029.032)	(175.469)	13.199.627
Aumento de capital según escritura 29.04.86	4.483.035	-	-	(4.483.035)	-	-	-	-
Disminución de capital según escritura 29.04.86	(1.204.501)	-	-	-	-	1.029.032	175.469	-
Traspaso reserva mayor valor tasación técnica del activo fijo (Circular 550 S.V.S)	-	-	(4.615.231)	-	4.615.231	-	-	-
Tasación activo fijo Circular 550 S.V.S. (Nota 3)	-	-	-	-	-	-	-	-
Mayor valor inversión filial por tasación activo fijo	-	-	-	-	-	(37.192)	-	(37.192)
Revalorización del capital propio	1.467.930	-	-	111.353	-	-	-	111.353
Utilidad del ejercicio	-	-	-	14.030	789.205	(4.686)	-	2.266.479
	10.052.326	-	-	125.383	5.404.436	(41.878)	1.038.572	16.578.839

b) Capitalización de reservas de la Empresa matriz

Con fecha 29 de abril de 1986, la Junta General Extraordinaria de Accionistas de Empresa Nacional del Carbón S.A., acordó la capitalización de la totalidad de las reservas de capitalización, ascendente a M\$ 4.483.035 al 31 de diciembre de 1985.

c) Absorción de la pérdida acumulada

En igual fecha, la Junta Extraordinaria de Accionistas acordó la modificación del capital pagado, mediante la absorción de la pérdida acumulada al 31 de diciembre de 1985, ascendente a M\$ 1.204.501, con lo cual el capital pagado quedó en la suma de M\$ 8.584.396 representado por 1.089.320.305 acciones sin valor nominal.

d) Revalorización del capital

De acuerdo a lo establecido en el Artículo 10 de la Ley N° 18.046 la revalorización del capital pagado fue asignada directamente a éste.

e) Otras reservas

El saldo de este rubro en el balance general al 31 de diciembre de 1986 se compone como sigue:

	M\$
Reserva mayor valor en filial por ajuste contable activo fijo	125.383
Reserva por ajuste al valor activo fijo	5.404.436
	5.529.819

NOTA 18 - TRANSACCIONES CON EMPRESAS RELACIONADAS

Las principales operaciones con entidades relacionadas (personas jurídicas) fueron las siguientes:

	Totales		Efecto neto en resultados (Cargo) abono	
	1986	1985	1986	1985
Venta de carbón a las siguientes empresas:				
Compañía Chilena de Generación Eléctrica S.A.	2.644.324	1.891.610	448.332	302.207
RUT: 94.272.000-9 (relacionada)				
Compañía Siderúrgica Huachipato S.A.	559.995	1.444.005	89.730	320.414
RUT: 94.637.002-2 (relacionada)				
Industria Azucarera Nacional S.A.	2.083.959	1.461.028	619.516	415.004
RUT: 91.550.000-5 (relacionada)				
			1.157.578	1.037.625

NOTA 19 - OTROS INGRESOS Y OTROS EGRESOS FUERA DE LA EXPLOTACION

Se encuentra clasificados, bajo los rubros en referencia, los siguientes conceptos:

	1986	1985
	M\$	M\$
Otros ingresos		
Utilidad por compra de pagarés deuda externa (Nota 11 c)	218.603	-
Prestación de servicios	27.076	39.931
Varios	189.441	118.026
	435.120	157.957
Otros egresos		
Pérdida en venta de bienes activo fijo	54.863	166.809
Castigo cuentas por cobrar Carcoop Ltda. y Schwager Coop. Ltda. (Nota 10 c)	-	73.860
Provisión menor valor de mercado Pagarés dólar preferencial (Nota 10 b)	-	28.606
Pérdida beneficio dólar preferencia (Nota 10 c)	-	369.730
Participación del personal (Nota 10 a)	161.446	46.555
Varios	155.654	169.773
	371.963	855.333

Tal como se menciona en Nota 3 b), al 31 de diciembre de 1985 se ha neteado entre ambos rubros M\$ 171.601.

NOTA 20 - REMUNERACIONES AL DIRECTORIO

Durante el ejercicio se ha cancelado a Directores por concepto de dieta por asistencia a sesiones y gastos de representación la suma de M\$ 4.960 (M\$ 4.801 en 1985), que se detallan como sigue:

	1986	1985
	M\$	M\$
Dietas	3.015	2.798
Gastos de representación	1.945	2.003
	4.960	4.801

(CONTINUA)

Explora el escondido micromundo de la ciencia y la naturaleza... Colecciona todas las láminas del CUERPO HUMANO y participa en el sensacional sorteo de 30 modernos MICROSCOPIOS 600 X, con maletín y accesorios

EL CUERPO HUMANO, la obra más perfecta y completa de la Naturaleza, en Láminas Dinamigráficas a todo color...

Exíjalas los domingos con... La Nación



ENACAR
EMPRESA NACIONAL DEL CARBÓN S.A.

**EMPRESA NACIONAL DEL CARBÓN S.A.
Y FILIAL CARBONIFERA SCHWAGER S.A.**

(CONCLUSION)

NOTA 21 - TRANSACCIONES DE ACCIONES

Durante los ejercicios 1986 y 1985 no se efectuó compras ni ventas de acciones por parte de los Directores, Gerente General e Inspectores de Cuentas.

NOTA 22 - SANCIONES

Durante los ejercicios 1986 y 1985 no se aplicó ningún tipo de sanciones a la Sociedad, Directores y Administradores por parte de la Superintendencia de Valores y Seguros.

NOTA 23 - POLITICA DE SEGURO

Es política de la Empresa matriz contratar seguros para cubrir solamente aquellos bienes que, de acuerdo a estudios internos, podrían presentar mayor riesgo de siniestros. Los seguros contratados al 31 de diciembre de 1986 presentan una insuficiencia de aproximadamente M\$ 10.734.028 (M\$ 8.095.936 en 1985) en relación con los saldos de existencias y al valor neto del activo fijo físico.

La filial mantiene asegurado la totalidad de los vehículos, edificios y maquinarias al 31 de diciembre de 1986 y 1985.

NOTA 24 - HECHOS POSTERIORES

De acuerdo con la política establecida por CORFO, ENACAR S.A. proyecta vender hasta el 49% de las acciones de su filial Carbonífera Schwager S.A.

Durante los primeros días del mes de enero de 1987 se han vendido 6.989.160 acciones, equivalentes al 2,23% de las acciones de la filial.

El valor de venta de dichas acciones ha fluctuado entre \$ 5 y \$ 10 por acción (\$ 9,40 último precio transado en Bolsa de Comercio y Valores de Santiago al 16 de enero de 1987), significando una pérdida para Enacar S.A. de M\$ 63.576, la cual será registrada por la Empresa durante enero de 1987.

Eudoro E. Quiñones S.
Coronel de Ejército
Gerente General

Juan F. Ramírez C.
Contador General

CERTIFICADO DE LOS INSPECTORES DE CUENTAS

Señores Accionistas:

Hemos revisado el Balance General y las Cuentas de Resultado correspondientes al año 1986, encontrando los saldos conforme con el Libro Mayor.

Concepción, abril de 1987.

Eduardo Pastén Espíndola

Germán Rojas Torrejón

Inspectores de Cuentas

Huérfanos 863
Casilla Correo 3337
Santiago - Chile

Teléfono 383023
Télex 441013 PRICE CZ

Price Waterhouse

DICTAMEN DE LOS AUDITORES INDEPENDIENTES

Concepción, 16 de enero de 1987

Señores Accionistas y Directores
Empresa Nacional del Carbón S.A.

- 1 Hemos examinado los balances generales consolidados de Empresa Nacional del Carbón S.A. y su filial Carbonífera Schwager S.A. al 31 de diciembre de 1986 y 1985 y los correspondientes estados consolidados de resultados y de cambios en la posición financiera por los ejercicios terminados en esas fechas. Nuestros exámenes fueron practicados de acuerdo con normas de auditoría generalmente aceptadas e incluyeron, por lo tanto, comprobaciones parciales de la contabilidad y la aplicación de otros procedimientos de auditoría en la medida que consideramos necesaria en las circunstancias.
- 2 Según se indica en Nota 24 a los estados financieros consolidados, Empresa Nacional del Carbón S.A. tiene proyectado vender hasta el 49% de las acciones de la filial Carbonífera Schwager S.A. A la fecha de emisión de estos estados financieros no es posible determinar y estimar el resultado final que tendrá la venta de dichas acciones.
- 3 En nuestra opinión, sujeto a los efectos que en definitiva resulten de la venta de las acciones indicada en el párrafo 2 precedente, los estados financieros mencionados presentan razonablemente la situación financiera consolidada de Empresa Nacional del Carbón S.A. y su filial Carbonífera Schwager S.A. al 31 de diciembre de 1986 y 1985 y los resultados consolidados de sus operaciones y cambios en la posición financiera consolidada por los respectivos ejercicios, de acuerdo con principios contables generalmente aceptados y normas contables de la Superintendencia de Valores y Seguros. Estos principios han sido aplicados uniformemente con los del ejercicio anterior, salvo por el cambio en 1986 relativo a la tasación técnica de ciertos bienes del activo fijo, cuya naturaleza y efecto se explican en Nota 4.

Jaime Vial
Jaime Vial y
C.C. N° 4.100-4

Price Waterhouse

COMPANÍA MINERA DE CHAÑARAL Y TALTAL S.A.

(SOCIEDAD ANONIMA ABIERTA)

BALANCES GENERALES AL 31 DE DICIEMBRE

Activos	1986	1985	Pasivos y Patrimonio	1986	1985
Activo circulante:			Pasivo circulante (nota 7):		
Disponibles	\$ 1.712.772	792.416	Cuentas por pagar	\$ 887.029	632.578
Deudores por ventas	1.305.703	-	Documentos y cuentas por pagar a empresas relacionadas	12.874.105	113.624.338
Deudores varios	314.113	710.720	Provisiones	1.891.791	7.371
Documentos y cuentas por cobrar a empresas relacionadas	1.329.014	3.562.590	Retenciones	1.116.751	415.587
Existencias (nota 4)	10.971.058	15.347.220			
Impuestos por recuperar	-	18.585	Total pasivo circulante	16.769.676	114.679.855
Total activo circulante	15.632.660	20.431.531			
Activo Fijo (notas 5 y 8):			Pasivo a Largo Plazo (nota 7):		
Edificios y construcciones	45.111.315	44.031.602	Documentos y cuentas por pagar a empresas relacionadas	87.669.970	-
Maquinarias y equipos	28.437.940	28.204.891	Total pasivo largo plazo	87.669.970	-
Otros activos fijos	11.419.617	13.424.660			
Sub-total	84.968.872	85.661.153	Patrimonio (nota 9):		
Menos: Depreciación acumulada	(55.234.751)	(52.049.812)	Capital autorizado, suscrito y pagado dividido en 32.000.000 acciones de \$ 0,000059687	1.910	1.910
Total activo fijo neto	29.734.121	33.611.341	Reserva de revalorizaciones	49.068.349	49.068.349
Otros Activos:			Utilidades retenidas:		
Propiedades mineras, estudios, investigaciones y desarrollo	15.082.554	11.923.889	Utilidades acumuladas	30.919	30.919
Otros activos	17.545	17.545	Pérdidas acumuladas	(97.796.728)	(93.907.259)
Total otros activos	15.100.009	11.941.434	Utilidad (pérdida) del ejercicio	4.722.784	(3.889.468)
Total activos	\$ 60.466.880	65.984.306	Total patrimonio	(43.972.766)	(48.695.549)
	=====	=====	Total pasivos y patrimonio	\$ 60.466.880	65.984.306
				=====	=====

Las notas números 1 a la 19 adjuntas, forman parte integral de estos estados financieros.

ESTADOS DE RESULTADOS

Por los años terminados al 31 de diciembre de 1986 y 1985

	1986	1985
Resultados operacionales:		
Ingresos de explotación	\$ 85.996.351	103.617.371
Menos: Costo de explotación	(56.177.550)	(59.153.194)
Margen de explotación	29.818.801	44.464.177
Menos: Gastos de ventas y administración	(24.937.817)	(24.386.656)
Resultado operacional	4.880.984	20.077.521
Resultados no operacionales:		
Ingresos fuera de la explotación:		
Ventas de materiales y activo fijo	656.732	767.952
Ingresos financieros	50.109	-
Otros ingresos	1.365.999	-
Egresos fuera de la explotación:		
Gastos financieros	(5.722.424)	(6.259.900)
Amortización de otros activos	(530.921)	(676.778)
Corrección monetaria (nota 3)	4.022.305	(17.798.263)
Resultado no operacional	(158.200)	(23.966.989)
Utilidad (pérdida) neta del ejercicio	\$ 4.722.784	(3.889.468)
	=====	=====

ESTADOS DE CAMBIOS EN LA OPOSICION FINANCIERA

Por los años terminados al 31 de diciembre de 1986 y 1985

	1986	1985
Recursos obtenidos:		
Utilidad (pérdida) neta del ejercicio	\$ 4.722.784	(3.889.468)
Más cargos que no representan movimiento de capital de trabajo:		
Depreciación del ejercicio	3.184.939	6.317.292
Amortización del ejercicio	502.944	628.680
Corrección monetaria de rubros no circulantes al inicio del ejercicio	1.960.390	-
Total recursos provenientes de operaciones	10.371.057	3.056.504
Otros recursos obtenidos:		
Aumento deuda largo plazo empresas relacionadas	87.669.970	-
Disminución neta de otros activos fijos	44.653	1.331.596
Total recursos obtenidos	98.085.680	4.388.100
Recursos aplicados:		
Adiciones al activo fijo	1.312.762	397.139
Adiciones a otros activos	3.661.609	716.602
Total fondos aplicados	4.974.371	1.113.741
Aumento del capital de trabajo	\$ 93.111.309	3.274.359
	=====	=====

Las notas números 1 a la 19 adjuntas, forman parte integral de estos estados financieros

COMPANIA MINERA DE CHANARAL Y TALTAL S.A.

ESTADOS DE CAMBIO EN LA POSICION FINANCIERA

Continuación

	1986	1985
Variaciones en los principales componentes del capital de trabajo:		
Activo circulante aumentos (disminuciones):	\$ 920.356	(1.295.478)
Disponibles		
Documentos y cuentas por cobrar empresas relacionadas	(2.233.576)	2.887.351
Deudores por ventas	1.305.703	(2.571.876)
Deudores varios	(396.607)	319.743
Existencias	(4.376.161)	(5.390.297)
Impuesto por recuperar	(18.585)	18.585
Total variaciones del activo circulante	(4.798.870)	(6.031.972)
Pasivo circulante (aumentos) disminuciones:		
Cuentas por pagar	(254.451)	1.201.396
Documentos y cuentas por pagar a empresas relacionadas	100.750.234	5.877.857
Provisiones	(1.884.420)	1.401.128
Retenciones	(701.184)	825.950
Total variaciones del pasivo circulante	97.910.179	9.306.331
Aumento del capital de trabajo	\$ 93.111.309	3.274.359

Las notas números 1 a la 19, adjuntas, forman parte integral de estos estados financieros.

NOTAS DE LOS ESTADOS FINANCIEROS

(1) Inscripción en el Registro de Valores

La Sociedad se encuentra inscrita en el Registro de Valores de la Superintendencia de Valores y Seguros, bajo el número 0222.

La Sociedad está sujeta a la fiscalización de la Superintendencia de Valores y Seguros.

(2) Normas Contables Aplicadas

(a) Corrección monetaria:

Los estados financieros han sido ajustados mediante la aplicación de las normas de corrección monetaria de acuerdo con principios contables generalmente aceptados en Chile.

Los estados financieros del ejercicio anterior han sido ajustados en su totalidad en un 17,1% para efectos de permitir la comparación con los estados financieros del presente ejercicio.

(b) Moneda extranjera:

Los saldos en moneda extranjera han sido expresados en moneda nacional al tipo de cambio vigente al 31 de diciembre de 1986 de \$ 204,73 y \$ 183,86 por cada dólar norteamericano, respectivamente.

(c) Existencias:

Los productos terminados en 1985 se presentan valorizados a su costo de producción puesto en Agencia de la Empresa Nacional de Minería.

Las existencias de materiales y repuestos se presentan valorizados al costo de reposición de acuerdo a las normas de corrección monetaria.

(d) Activo fijo:

Los bienes del activo fijo se presentan valorizados al costo de adquisición más las revalorizaciones legales acumuladas al 31 de diciembre de cada año.

La depreciación de los bienes del activo fijo se calcula a base de los años de vida útil de acuerdo al método de depreciación lineal.

(e) Propiedades mineras, estudios, investigaciones y desarrollo:

La Sociedad registra en el activo los desembolsos incurridos en proyectos de exploración hasta el momento de decidir si económicamente es factible su explotación y, de no serlo, carga a los resultados del ejercicio el total del proyecto desechado.

(3) Corrección Monetaria

Como producto de la aplicación de las normas de corrección monetaria sobre el capital propio, activos, pasivos y las cuentas de resultados, se originaron (cargos) abonos netos a los resultados de cada ejercicio ascendentes a \$4.022.305 y \$ (17.798.263) para 1986 y 1985, respectivamente, que se descomponen como sigue:

	1986 Utilidad (Pérdida)	1985 Utilidad (Pérdida)
Corrección de activos:		
Circulante	\$ 2.588.854	3.561.560
Fijo	3.019.300	5.496.968
Otros activos	1.881.501	2.562.844
Corrección de pasivos:		
Circulante	(10.288.580)	(36.988.282)
Capital propio	(7.170.198)	(10.286.017)
Corrección de cuentas de resultado	(289.734)	(1.817.608)
Corrección de pérdidas acumuladas	14.281.162	19.672.272
(Cargo) Abono neto	\$ 4.022.305	(17.798.263)

(4) Existencias

El rubro existencias esta compuesto de los siguientes ítems y valores al 31 de diciembre de cada año:

	1986	1985
Materiales de bodega	\$ 8.245.425	6.418.636
Productos terminados	-	1.278.259
Productos en proceso	2.725.633	7.619.412
Materiales nacionales en tránsito	-	30.913
	\$ 10.971.058	15.347.220

Los materiales de bodega incluyen montos significativos de bienes adquiridos en ejercicios anteriores. Respecto a ellos, la Sociedad no ha efectuado un estudio para determinar obsolescencia y eventual sobrevaluación de ellos. Al 31 de diciembre de 1986 y 1985 aquellos materiales que no han tenido rotación se presentan en otros activos fijos del rubro activo fijo.

Los productos en proceso durante 1986 y 1985 incluye \$ 2.105.071 y \$3.537.390, respectivamente, correspondientes al valor del cobre fino contenido en el mineral chancado en Inca de Oro. Este mineral ha sido tratado en la planta de la Sociedad, mezclado con otros minerales en una proporción que no puede excederse sin ocasionar problemas técnicos.

Además, los productos en proceso durante 1986 y 1985 incluyen \$ 620.562 y \$3.809.395, respectivamente, correspondientes al valor del contenido de plata existente en desmontes de Cachinal. Este mineral está comprometido en venta in-situ a la sociedad Minera Brass S.A..

(5) Activo Fijo

El rubro activo fijo está compuesto de las siguientes cuentas y valores al 31 de diciembre de cada año:

	1986	1985
Construcciones residenciales	\$ 1.046.337	1.046.337
Construcciones industriales y comerciales	44.064.978	42.985.265
Equipos de transportes	9.964.307	9.964.307
Maquinarias y equipos industriales	18.473.633	18.240.584
Otros activos fijos	11.419.617	13.424.660
	\$ 84.968.872	85.661.153

Las depreciaciones correspondientes al ejercicio al 31 de diciembre de 1986 y 1985, ascienden a \$ 3.184.939 y \$ 6.317.292, respectivamente.

(6) Documentos y Cuentas por cobrar a Empresas Relacionadas

Al 31 de diciembre de 1986 y 1985 existe un saldo por cobrar de \$ 1.329.014 y \$ 3.562.590, respectivamente, que corresponden a obligaciones de ENAMI por los siguientes conceptos:

(a) Servicio serenia Propiedad minera Antofagasta	\$ 11.975	151.657
(b) Combustibles Agencia Inca de Oro	52.800	71.722
(c) Atención serenos Carrera Prieto	119.527	119.653
(d) Liquidación provisoria maquila	-	3.219.558
(e) Retención rebajas cargo por tratamientos	35.402	-
(f) Venta de precipitado en Agencia	1.109.310	-
	\$ 1.329.014	3.562.590

(CONTINUA)

COMPANIA MINERA DE CHAÑARAL Y TALTAL S.A.

(7) Cuentas por Pagar, Documentos y Cuentas por Pagar a Empresas Relacionadas de Corto y Largo Plazo, Provisiones y Retenciones

A continuación se presenta un resumen de las obligaciones de corto y largo plazo, por tipo de moneda y los montos adeudados al cierre de cada ejercicio.

RUBRO	TIPOS DE MONEDAS					
	US\$		\$ NO REAJUSTADOS		T O T A L E S	
	1986	1985	1986	1985	1986	1985
CORTO PLAZO: (En miles \$)						
Documentos y cuentas por pagar empresa relacionada	11.730	111.610	1.144	2.014	12.874	113.624
Otros pasivos circulantes	-	-	3.896	1.056	3.896	1.056
Totales corto plazo	11.730	111.610	5.040	3.070	16.770	114.680
Monto de capital adeudado	11.730					
Tasa de interés promedio anual	6,33%					
Porcentaje obligaciones moneda extranjera	76,77%					
Porcentaje obligaciones moneda nacional	23,23%					

LARGO PLAZO:	1988	1989	1990	1991	1992	1993	1994	Total 31-12-86	Interés Anual	1985	
										Porción Corto Plazo	Porción Largo Plazo
Moneda US\$ (En miles \$)											
Documentos y cuentas por pagar empresa relacionada	11.619	12.675	12.675	12.675	12.675	12.675	12.676	87.670	6%	87.670	-
Totales largo plazo	11.619	12.675	12.675	12.675	12.675	12.675	12.676	87.670		87.670	
Monto total moneda extranjera	87.670										
Monto total moneda nacional	-										

(a) Documentos y Cuentas por Pagar a Empresas Relacionadas:

Las obligaciones que mantiene la Sociedad con la Empresa Nacional de Minería (ENAMI), accionista mayoritario, corresponden a operaciones de su giro, cuyo detalle es el siguiente:

	1986	1985
Préstamo en moneda extranjera	\$ 98.723.783	108.229.104
Pagaré participación en precio del cobre	676.500	3.381.289
Patentes mineras	-	880.423
Seguros	-	900.142
Varios por pagar	443.792	233.381
Anticipo sobre venta de mineral precipitado	700.000	-
	\$ 100.544.075	113.624.339
	=====	=====
Corto Plazo	\$ 12.874.105	113.624.339
Largo Plazo	87.669.970	-
	\$ 100.544.075	113.624.339
	=====	=====

Préstamo en moneda extranjera:

Bajo este concepto se presenta una deuda ascendente a US\$ 482.214,54 en 1986 y de US\$ 502.689,61 en 1985, que se origina de la deuda que la Sociedad mantenía con la Corporación de Fomento de la Producción y que en 1979 fue traspasada a la Empresa Nacional de Minería.

Esta deuda fue reprogramada según escritura pública de reconocimiento de deuda, de fecha 3 de diciembre de 1986, en la cual se declara y reconoce adeudar a la Empresa Nacional de Minería la cantidad de US\$ 479.815,46, que corresponde al crédito original otorgado por la CORFO según acuerdo N° 7365 de fecha 7 de octubre de 1965, crédito que se encuentra reducido al 31-10-86 en capital e intereses ascendentes a la suma antes mencionada.

Esta deuda se pagará en un plazo de ocho años a contar de la fecha de la citada escritura, con un interés anual del 6%, con tres meses de gracia por el capital, en cuotas trimestrales anuales y sucesivas. Se establece, además, que esta deuda podrá ser prepagada total por la Sociedad en cuotas mínimas equivalentes al menos al cincuenta por ciento del total del saldo deudor, con reducción proporcional de los respectivos intereses. Se deja expresa constancia que las garantías que originalmente caucionaban el crédito que se reprograma continuarán garantizando este crédito, en los mismos términos, calidades y condiciones que se establecieron al momento de constituirse, los cuales se mencionan en Nota 8.

Los intereses devengados correspondientes a los ejercicios 1986 y 1985, se provisionaron con cargo a las cuentas de resultados y su monto alcanzó a \$5.167.918 y \$ 5.686.054.

Pagaré participación en precio del cobre:

Bajo este rubro se presentan los saldos del préstamo ofrecido por la Empresa Nacional de Minería denominado "Tarifa de Referencias Cuatrimestral", que la Sociedad había optado por usar y que al cierre de cada ejercicio eran de US\$ 3.304,35 en 1986 y US\$ 15.705 en 1985. A partir de agosto de 1984, la Sociedad no continúa recibiendo esta modalidad de préstamo.

Este préstamo es servido normalmente, sujeto a las disposiciones reglamentadas por ENAMI. En el mes de noviembre de 1986, extraordinariamente, Chatal abonó a esta deuda la suma de \$ 2.000.000, equivalentes a US\$9.969,59.

La suma adeudada devengará mes a mes un interés equivalente a la tasa LIBO de 180 días, más un punto, siendo la base el día 15 de cada mes de pago. Este interés se capitalizará cada cuatro meses.

Los pagarés suscritos contemplan como forma de pago y plazo la autorización de la Sociedad en forma irrevocable a ENAMI, para que cuando la "Tarifa Real" tenga un valor superior a la "Tarifa de Referencia-Devolución", descuento en favor de la Empresa Nacional de Minería, por sí o por terceros y en pago a la deuda antedicha, la suma correspondiente al 50% de la diferencia entre ambas tarifas. Este descuento será realizado en contra de todas las entregas de productos hasta cubrir la deuda total y sus intereses por las participaciones en el precio del cobre otorgadas.

Si mediante este procedimiento la deuda total y sus intereses no hubieren sido pagadas dentro de diez años a contar de su fecha de otorgamiento, CHATAL S.A. pagará la totalidad del saldo adeudado de lo otorgado al término del referido lapso de diez años.

En caso de término de las actividades mineras o si se deja de producir productos mineros por cualquier causa, se cancelará el total de la deuda en la forma que determine la Empresa Nacional de Minería, dentro del plazo de un año a contar de la fecha de término.

Patentes mineras, seguros, anticipos y varios por pagar

Corresponden a gastos efectuados por la Empresa Nacional de Minería por cuenta de la Sociedad, deudas que no tienen fecha de vencimiento pactada.

(b) Cuentas por pagar, provisiones y retenciones

Las obligaciones que se presentan bajo estos rubros, en general corresponden a valores que no tienen fecha de vencimiento pactada y cuya exigibilidad se produce dentro de los 90 días siguientes al cierre de cada ejercicio.

(CONTINUA)

COMPANIA MINERA DE CHANARAL Y TALTAL S.A.

(8) Contingencias y Compromisos

(a) Compromisos directos

Para garantizar los saldos de las deudas en dólares norteamericanos con la Empresa Nacional de Minería, ascendentes a US\$ 482.214,54 y US\$502.689,61 en 1986 y 1985, respectivamente, según se describe en Nota

7 letra (a), la Sociedad constituyó prendas e hipotecas sobre las pertenencias mineras y algunos bienes del activo fijo, cuyos valores netos de libros ascienden a:

	1986	1985
Edificios y construcciones	\$ 18.150.569	20.743.507
Propiedades mineras	130.340	130.341

Las garantías descritas solamente serán liberadas al término de la cancelación total de la deuda con ENAMI.

(9) Patrimonio

Las variaciones experimentadas en las cuentas de capital y reservas, en los ejercicios terminados al 31 de diciembre de 1986 y 1985, son las siguientes:

	Capital pagado	Otras reservas	Utilidades acumuladas	Pérdidas acumuladas	Resultado ejercicio	Total
Saldo al 01 de enero de 1985	\$ 1.289	33.124.858	20.873	(63.394.524)	-	(30.247.504)
Reajuste al 31 de diciembre de 1985	342	8.778.087	5.531	(16.799.549)	-	(8.015.589)
Pérdida del ejercicio					(3.321.493)	(3.321.493)
Sub-total	1.631	41.902.945	26.404	(80.194.073)	(3.321.493)	(41.584.586)
Actualización	279	7.165.404	4.515	(13.713.186)	567.975	(7.110.963)
Total al 31 de diciembre de 1985	1.910	49.068.349	30.919	(93.907.259)	(3.889.468)	(48.695.549)
Saldo al 01 de enero de 1986	1.631	41.902.945	26.404	(83.515.566)	-	(41.584.586)
Reajuste al 31 de diciembre de 1986	279	7.165.404	4.515	(14.281.162)	-	(7.110.964)
Utilidad del ejercicio					4.722.784	4.722.784
Total al 31 de diciembre de 1986	\$ 1.910	49.068.349	30.919	(97.796.728)	4.722.784	(43.972.766)

De acuerdo con el artículo 10 de la Ley N° 18.046 se ha incorporado al capital pagado el monto proporcional de la revalorización que le correspondió a este último durante los ejercicios 1986 y 1985, por lo cual el capital pagado al 31 de diciembre de 1986 asciende a \$ 1.910 representado por 32.000.000 de acciones de valor de \$ 0,000059687 cada una. El capital y el valor de las acciones se entienden modificados de pleno derecho toda vez que la Junta Ordinaria de Accionistas apruebe los estados financieros anuales.

(10) Transacciones con Empresas Relacionadas

(a) Venta de minerales:

Tipo de mineral	Comprador	Naturaleza de la relación	1986 valor venta \$	1985 valor venta \$
Precipitados de cobre	ENAMI, Agencia Paipote	Empresa matriz (ENAMI) que posee el 81% de las acciones	28.342.009	25.962.746
Servicio maquila	Abastecimiento Minero ENAMI		5.957.567	11.471.179
Ingreso de la explotación, sin corrección monetaria			34.299.576	37.433.925
Efectos en resultados, pérdida operacional, antes de corrección monetaria			17.277.049	17.051.847

Los precios de venta de los precipitados son los mismos que la Empresa Nacional de Minería fija según tarifa a sus proveedores. Los precios del servicio de maquila corresponden a la tarifa convenida en los contratos respectivos del 13 de noviembre de 1984 y del 27 de diciembre de 1985.

(b) Obligaciones por deudas a Enami

Estas se describen en la Nota 7 a los estados financieros.

(11) Moneda Extranjera

La Sociedad mantiene pasivos en moneda extranjera con la Empresa Nacional de Minería, cuyo montos y origen se mencionan en Nota 7.

(12) Remuneraciones al Directorio

La Sociedad cancela mensualmente a los señores Directores, por concepto de gastos de representación, el valor equivalente a dos Unidades Tributarias Mensuales, para cubrir aquellos gastos mínimos que demanda el ejercicio de su cargo en beneficio de la Sociedad.

Los valores pagados durante los ejercicios, alcanzaron a \$ 979.912 en 1986 y a \$ 1.000.034 en 1985.

(13) Sanciones

En los ejercicios 1986 y 1985 no se registran sanciones a la Sociedad.

(14) Operaciones de la Sociedad

La Sociedad se encontraba atrasada respecto del cumplimiento de sus obligaciones a largo plazo, las que por este motivo se presentaban hasta 1985 en el pasivo circulante. No obstante el haber registrado utilidades operacionales en los ejercicios 1986 y 1985, sus pérdidas acumuladas ascienden a \$97.796.728 y \$ 93.907.259, respectivamente, con lo cual el patrimonio de la Sociedad resulta negativo en \$ 43.972.766 y \$ 48.695.549 para los ejercicios 1986 y 1985, respectivamente.

La Sociedad mantiene en funcionamiento su planta de lixiviación de cobre denominada Gregorio Lobos, en Inca de Oro. Su producción en el presente ejercicio se ha visto disminuida por falta de abastecimiento de minerales oxidados de cobre.

Para la continuidad de operaciones de la planta y para mantener la fuente de trabajo, la administración puso en marcha en julio de 1986 el sistema de lixiviación en pilas, mediante la utilización de recursos existentes en la planta, para el tratamiento de los ripios antiguos de la percolación con bajo contenido de cobre.

Se mantienen vigentes los contratos de arrendamiento de propiedades mineras de la Compañía a mineros y la venta de minerales in-situ.

(CONTINUA)

(CONCLUSION)

COMPANIA MINERA DE CHAÑARAL Y TALTAL S.A.

La Sociedad ha renegociado su deuda en moneda extranjera vencida que tenía con la Empresa Nacional de Minería, reprogramándose a largo plazo, en las condiciones mencionadas en Nota 7.

Los presentes estados financieros están preparados de acuerdo con principios de contabilidad para empresas en marcha, que suponen la realización de los activos y la cancelación de los pasivos en el curso de las actividades de la empresa. Las pérdidas acumuladas antes descritas y la reprogramación de la deuda en moneda extranjera con Enami, accionista mayoritario, indican que la continuidad de la Empresa estaría sujeta a la capacidad de la Sociedad para generar recursos necesarios para cumplir con sus obligaciones y recuperar su patrimonio negativo.

(15) Impuesto a la Renta

En 1986, la Sociedad obtuvo una renta líquida imponible de \$ 4.414.878, la cual deducidas de pérdidas tributarias acumuladas y actualizadas de \$87.011.581, determinan un remanente de pérdidas tributarias de \$82.596.703, susceptibles de deducir de la renta imponible de ejercicios futuros, sin límite de tiempo.



JERIA Y ASOCIADOS
PANNEL KERR FORSTER
audidores-consultores

INFORME DE LOS AUDITORES INDEPENDIENTES

A los señores Accionistas de
Compañía Minera de Chañaral y Taltal S.A.:

1. Hemos examinado el balance general de Compañía Minera de Chañaral y Taltal S.A. al 31 de diciembre de 1986 y los correspondientes estados de resultados y de cambios en la posición financiera por el año terminado en esa fecha. Nuestro examen fue efectuado de acuerdo con normas de auditoría generalmente aceptadas incluyendo, por lo tanto, comprobaciones parciales de los registros de contabilidad y otros procedimientos de auditoría, en la medida que consideramos necesario en las circunstancias.
2. Los estados financieros de Compañía Minera de Chañaral y Taltal S.A., por el año terminado al 31 de diciembre de 1986, fueron examinados por otros auditores, cuya opinión de fecha 31 de enero de 1986, se emitió con una excepción por los efectos de los ajustes, de haberse requerido alguno, por la limitación de no contar con los antecedentes para verificar la valorización de las existencias y sujeto a los posibles efectos, de haber alguno, que pudieran haber resultado de las incertidumbres relacionadas con la recuperabilidad de los valores incluidos bajo el rubro propiedades mineras, estudios, investigaciones y desarrollo y con la continuidad de la Sociedad que se comenta en la Nota 14 a los estados financieros.
3. La Sociedad no ha efectuado una provisión de obsolescencia para las existencias de materiales y repuestos de lento movimiento, que permitan ajustar la sobrevaluación de estas existencias, conforme lo requieren los principios de contabilidad generalmente aceptados. Al 31 de diciembre de 1986, el valor actualizado de estas existencias alcanza a \$ 19.665.042, de los cuales \$8.245.425 se incluyen en el rubro "Existencias" y \$ 11.419.617 como "Otros activos fijos", en el rubro activo fijo.

(16) Indemnización por Años de Servicio

De acuerdo al convenio colectivo, las indemnizaciones por años de servicio se encuentran pagadas hasta el año 1979. A contar de ese año se aplican las normas reguladas por el D.L. 2.200 de 15 de julio de 1978. En consecuencia, no se ha constituido provisión.

(17) Aavales Obtenidos y Otorgados

La Sociedad no registra actuaciones como aavales obtenidos u otorgados en los ejercicios 1986 y 1985.

(18) Transacciones de Acciones

Durante los ejercicios 1986 y 1985 se efectuaron los siguientes traspaes de acciones:

	1986	1985
Compra de acciones		
Señor Pedro Luis González Pinochet, Director	22.500	5.000
Venta de Acciones: No hubo		

Como hecho esencial se cita que la Empresa Nacional de Minería, accionista mayoritario, declaró desierta la licitación pública para la enajenación de 25.914.125 acciones de su propiedad que corresponden al 80,98% del capital social de la Sociedad, que había llamado para el 29 de agosto de 1986.

(19) Hechos Posteriores

A la fecha de emisión de los presentes estados financieros no se registran hechos significativos ni compromisos que afecten a la empresa.

4. Las existencias de productos en proceso, correspondientes a minerales de cobre fino y minerales en desmontes con contenido de plata, no han sido ajustados a sus valores de realización, según lo señalado en Nota 4 a los estados financieros.
5. La recuperabilidad de los valores incluidos bajo el rubro propiedades mineras, estudios, investigaciones y desarrollo depende de la utilización futura que pueda darse a los trabajos y estudios realizados.
6. Los estados financieros del ejercicio 1986, han sido preparados de acuerdo con principios de contabilidad generalmente aceptados aplicables a empresas en marcha. Tal como se explica en Nota 14 a los estados financieros, la continuidad de la Sociedad, está sujeta principalmente a su capacidad para generar recursos necesarios para cumplir con sus obligaciones y recuperar su patrimonio negativo. Los estados financieros no incluyen ningún ajuste relativo a la recuperación y clasificación de los activos registrados, ni al monto y clasificación de los pasivos, que podrían ser necesarios en caso que la Sociedad no pudiese continuar operando.
7. En nuestra opinión, excepto por los efectos sobre los estados financieros, por la falta de provisión para la valorización de las existencias, según se mencionan en los párrafos 2 y 3 y sujeto a los efectos de aquellos ajustes, de requerirse alguno, que podrían ser necesarios de conocer el resultado final de las incertidumbres acerca de la recuperación de los activos descritos en el párrafo 4 y con la continuidad de la Sociedad mencionada en el párrafo 5, los mencionados estados financieros presentan razonablemente la situación financiera de Compañía Minera de Chañaral y Taltal S.A. al 31 de diciembre de 1986 y el resultado de sus operaciones y los cambios en su posición financiera por el año terminado en esa fecha, de acuerdo con principios de contabilidad generalmente aceptados, aplicados sobre una base uniforme con la del año anterior.

Fernando Gómez Silva

JERIA Y ASOCIADOS LTDA.

Santiago, 10 de febrero de 1987

Ahuada 341 - Piso 4 - Fonos: 394063 - 394064 - Casilla 3443 - Santiago - Chile
Freire 788 - Piso 2 - Fono: 228483 - Casilla 797 - Concepción - Chile

Para el joven matrimonio

Revista VERONICA está preparando para el sábado 25 de abril, una completa edición especial dedicada a los RECIEN CASADOS.



La administración de la casa, útiles y prácticos consejos sobre cocina, decoración y aseo, son algunos de los temas que cubrirán las páginas de esta importante EDICIÓN ESPECIAL.

Si usted está relacionado con rubros afines, no puede perderse esta excelente oportunidad para publicar su aviso publicitario.

Para mayores informes rogamos comunicarse con el departamento de ventas, fono: 698-2222 Anexos: 214 y 222.

Publica: 25 de abril
Cierre: 15 de abril

COMPAÑIA DE CONSUMIDORES DE GAS DE SANTIAGO S.A.

(SOCIEDAD ANONIMA ABIERTA)

ESTADOS FINANCIEROS CONSOLIDADOS 1986

(Expresados en miles de pesos-M\$)

PRESIDENTE: Sr. Pablo Pérez Zañartu
VICEPRESIDENTE: Sr. Heriberto Figueroa Galecio
DIRECTORES: Sres. Marco Antonio Carola Barroilhet, José Claro Vial, Arturo Cousiño Lyon, Gabriel del Real Correa, Pablo Subercaseaux Del Río

Autorizada por Decreto Supremo N° 241 de 16 de diciembre de 1985 y modificaciones posteriores hasta la Resolución N° 97 de 22 de febrero de 1986 de la Superintendencia de Valores y Seguros

BALANCES GENERALES AL 31 DE DICIEMBRE

ACTIVOS	1986	1985	PASIVOS	1986	1985
	M\$	M\$		M\$	M\$
ACTIVO CIRCULANTE	275.192	363.191	PASIVO CIRCULANTE	4.855	1.150
Disponible	215.744	1.457.076	Obligaciones con bancos e instituciones financieras-corto plazo	263.603	470.932
Depósitos a plazo	43.095	145.895	Obligaciones con bancos e instituciones financieras-porción largo plazo	14.895	37.111
Valores negociables	757.643	926.471	Obligaciones largo plazo con vencimiento dentro de un año	274.501	100.361
Deudores por ventas	101.911	76.226	Dividendos por pagar	496.916	685.784
Documentos por cobrar	22.744	19.046	Cuentas por pagar	28.762	4.100
Deudores varios	80.379	—	Documentos por pagar	5.039	4.591
Documentos y cuentas por cobrar a empresas relacionadas	317.490	495.129	Acreedores varios	123.551	194.543
Existencias	31.770	74.453	Provisiones	152.092	130.533
Impuestos por recuperar	3.824	3.380	Retenciones	36.724	58.116
Gastos pagados por anticipado	379	512	Ingresos percibidos por adelantado	18.755	21.962
Otros activos circulantes	—	—	Impuestos diferidos	—	—
Total activo circulante	1.850.171	3.561.379	Total pasivo circulante	1.418.893	1.709.183
ACTIVO FIJO	78.075	78.247	PASIVO A LARGO PLAZO	882.484	936.594
Terrenos	241.975	243.726	Obligaciones con bancos e instituciones financieras	—	565.362
Construcciones y obras de infraestructura	8.682.444	7.935.488	Documentos por pagar	610.722	507.445
Maquinarias y equipos	545.848	512.314	Provisiones	579.736	590.673
Otros activos fijos	10.050.972	10.108.788	Otros pasivos a largo plazo	—	—
Mayor valor por retasación técnica del activo fijo	(5.238.858)	(4.465.883)	Total pasivo a largo plazo	2.072.942	2.600.074
Depreciación	14.360.456	14.412.680	INTERES MINORITARIO	331	369
Total activo fijo	14.360.456	14.412.680	CAPITAL Y RESERVAS	662.730	662.730
OTROS ACTIVOS	3.323.706	—	Capital pagado	7.239.745	7.552.731
Inversiones en empresas relacionadas	50.826	38.883	Reserva por mayor valor en retasación técnica del activo fijo	4.308.444	3.348.117
Inversiones en otras sociedades	(788.168)	—	Otras reservas	—	—
Mayor valor de inversiones	11.856	4.653	Utilidades retenidas:	—	—
Deudores a largo plazo	14.426	110.922	Reserva futuros dividendos	1.929.477	1.442.464
Otros	—	—	Utilidad del ejercicio	1.693.733	1.081.476
Total otros activos	2.612.646	154.458	Dividendos provisorios	(503.022)	(268.627)
TOTAL ACTIVOS	18.823.273	18.128.517	Total capital y reservas	15.331.107	13.818.891
			TOTAL PASIVOS	18.823.273	18.128.517

ESTADO DE RESULTADOS por los ejercicios terminados al 31 de diciembre

	1986	1985
	M\$	M\$
RESULTADOS OPERACIONALES		
Ingresos de explotación	13.625.405	16.171.171
Costos de explotación	(10.599.135)	(12.855.788)
Margen de explotación	3.026.270	3.315.383
Gastos de administración y ventas	(1.775.290)	(1.733.367)
RESULTADO OPERACIONAL	1.250.980	1.582.016
RESULTADOS NO OPERACIONALES		
Ingresos financieros	248.279	850.243
Utilidad inversión empresas relacionadas	404.185	—
Otros ingresos fuera de la explotación	276.196	46.468
Gastos financieros	(315.483)	(470.786)
Otros egresos fuera de la explotación	(124.372)	(358.078)
Corrección monetaria	(25.242)	(420.215)
RESULTADO NO OPERACIONAL	463.563	(352.368)
Resultado antes de impuesto a la renta	1.714.543	1.229.648
Impuesto a la renta	(217.889)	(148.358)
Utilidad consolidada	1.496.654	1.081.290
Interés minoritario	37	186
Amortización mayor valor de inversiones	197.042	—
UTILIDAD DEL EJERCICIO	1.693.733	1.081.476

ESTADO DE CAMBIOS EN LA POSICION FINANCIERA por los ejercicios terminados al 31 de diciembre

	1986	1985
	M\$	M\$
RECURSOS PROVENIENTES DE OPERACIONES		
Utilidad del ejercicio	1.693.733	1.081.476
Depreciación del ejercicio	787.605	821.893
Amortización del ejercicio	(196.312)	730
Pérdida (utilidad) en venta activos fijos	46.009	2.617
Pérdida (utilidad) devengada por inversiones permanentes en otras empresas	(404.185)	—
Corrección monetaria neta asignable a otros rubros no circulantes	(122.514)	(52.829)
Otros recursos operacionales	220.243	182.199
Total de recursos operacionales	2.024.579	2.036.086
OTROS RECURSOS OBTENIDOS		
Ventas de activos fijos	230	7.143
Dividendos recibidos	58.255	2.096
Otros recursos no operacionales	134.578	183.026
Total de recursos no operacionales	193.063	192.265
Total de recursos obtenidos	2.217.642	2.228.351
RECURSOS APLICADOS		
Adiciones al activo fijo	792.255	723.963
Inversiones permanentes en otras empresas	575.581	—
Disminución pasivos a largo plazo	1.384.473	456.942
Dividendos pagados	828.859	505.135
Otros recursos aplicados	57.392	40.025
Total de recursos aplicados	3.638.560	1.726.065
Aumento (disminución) capital de trabajo	(1.420.918)	502.286

(CONTINUA)

COMPANHIA DE CONSUMIDORES DE GAS DE SANTIAGO S.A.

ESTADO DE CAMBIOS EN LA POSICION FINANCIERA por los ejercicios terminados al 31 de diciembre

VARIACIONES EN LOS PRINCIPALES COMPONENTES DEL CAPITAL DE TRABAJO

ACTIVO CIRCULANTE aumentos (disminuciones)

Disponible y depósitos a plazo	(1.329.331)	295.138
Valores negociables	(102.800)	(105.503)
Deudores por ventas, documentos por cobrar y deudores varios	(139.445)	(16.427)
Documentos y cuentas por cobrar a empresas relacionadas	80.379	—
Existencias	(177.639)	77.609
Otros	(42.372)	76.247
Total variación activo circulante	(1.711.208)	327.064

PASIVO CIRCULANTE (aumentos) disminuciones

Obligaciones con bancos e instituciones financieras	204.424	(317.826)
Obligaciones a largo plazo vencimientos dentro de un año	22.216	(3.680)
Dividendos por pagar	(174.140)	(8.820)
Cuentas por pagar y documentos por pagar	164.206	218.933
Documentos y cuentas por pagar a empresas relacionadas	—	1.208
Provisiones y retenciones	49.433	152.365
Otros	24.151	133.038
Total variación pasivo circulante	290.290	175.222
Aumento (disminución) capital de trabajo	(1.420.918)	502.286

Las notas adjuntas N° 1 al 33 forman parte integral de estos estados financieros.

NOTAS A LOS ESTADOS FINANCIEROS CONSOLIDADOS

1. INSCRIPCION EN EL REGISTRO DE VALORES

La Compañía, Sociedad Anónima abierta, se encuentra inscrita en el Registro de Valores con el N° 0057, bajo fiscalización de la Superintendencia de Valores y Seguros.

2. CRITERIOS CONTABLES APLICADOS

a) General

La Compañía presenta los estados financieros sobre la base de las normas de contabilidad establecidas por la Superintendencia de Valores y Seguros y los principios contables generalmente aceptados en Chile.

b) Consolidación

Los estados financieros consolidados incluyen la sociedad filial Comercial Gasco Ltda., en la cual la Compañía posee el 99% del capital social, al 31 de diciembre de 1986 y 1985.

c) Corrección monetaria

Los estados financieros han sido ajustados, mediante la aplicación de las normas de corrección monetaria vigentes, de acuerdo con principios de contabilidad generalmente aceptados.

El balance, estado de resultados y estado de cambios en la posición financiera del periodo anterior han sido ajustados en un 17,1% para efectos de permitir una adecuada comparación con los estados financieros del presente ejercicio.

d) Moneda extranjera

Los saldos en moneda extranjera se expresan en pesos a la paridad del dólar observado para el 31 de diciembre de 1986.

Los saldos al 31 de diciembre de 1985 se presentan al valor del tipo de cambio de esa fecha más el ajuste por corrección monetaria, mencionado en letra (c) precedente.

El valor del tipo de cambio a la fecha de cierre de cada balance es el siguiente:

	1986	1985
	\$	\$
US\$ dólar norteamericano	204,73	183,86
A\$ dólar australiano	135,23	125,39
£ libra esterlina	300,28	265,04

e) Depósitos a plazo

Los depósitos efectuados en el mercado de capitales se expresan en el monto del capital colocado más los reajustes e intereses devengados al 31 de diciembre de cada año.

f) Existencias

Las materias primas, materiales, artefactos y productos terminados se presentan valorizados a su costo de adquisición actualizado al 31 de diciembre de cada año, de acuerdo con las normas de corrección monetaria.

Las importaciones en tránsito se presentan al costo acumulado a la fecha de balance más los ajustes por corrección monetaria.

Los valores asignados a las existencias no exceden a su valor neto de realización.

g) Activo fijo

Los bienes del activo fijo se presentan valorizados de acuerdo a la retasación técnica practicada al 31 de diciembre de 1979, de conformidad con las disposiciones de la Circular N° 1529 de la Superintendencia de Valores y Seguros, más las revalorizaciones acumuladas al cierre de cada ejercicio.

Las depreciaciones se han calculado de acuerdo al sistema de depreciación lineal considerando los años de vida útil y el valor residual asignado a los bienes retasados, siendo uniforme su aplicación con el ejercicio anterior.

El cargo a resultados por este concepto ascendió a la suma de M\$ 787.605 al 31 de diciembre de 1986 y M\$ 821.893 al 31 de diciembre de 1985.

La amortización del valor residual de las Casas de Retorta se extinguió al 31 de diciembre de 1985, con un cargo a los resultados de ese ejercicio por M\$ 43.141.

h) Inversiones en empresas relacionadas

Las inversiones en las sociedades coligadas Cemento Polpaico S.A. y Electro Industrial Polpaico S.A. se presentan valorizadas al valor patrimonial proporcional, según normas de la Circular N° 368 de la Superintendencia de Valores y Seguros.

i) Inversiones en otras sociedades

Las inversiones en acciones cuyo interés en el patrimonio de la emisora es inferior al 10%, se presentan a su valor de costo corregido o bursátil, el más bajo, de conformidad con las disposiciones de la Circular N° 368 de la Superintendencia de Valores y Seguros. (Notas 6 y 11).

j) Garantías de cilindros y estanques para gas licuado

Las garantías percibidas de parte de los usuarios se presentan a valores históricos en el rubro otros pasivos a largo plazo.

k) Aportes no reembolsables

Los aportes de los usuarios a la red de distribución de gas se presentan en el rubro otras reservas, a valores históricos, al igual que en ejercicios anteriores.

3. CAMBIOS CONTABLES

Los balances de los periodos enero a diciembre de 1986 y 1985 se presentan sin variaciones en los criterios contables aplicados.

4. CORRECCION MONETARIA

De acuerdo con la aplicación de las normas de corrección monetaria se produjo un cargo a los resultados de M\$ 25.242 en 1986 y de M\$ 420.215 en 1985 cuyas principales partidas se desglosan como sigue:

	1986	1985
	M\$	M\$
Cargo a resultados por actualización de:		
Capital propio financiero	1.980.900	2.722.751
Obligaciones reajustables	148.596	557.207
Indemnización años de servicio	112.709	136.414
Depreciaciones acumuladas	650.012	763.366
Interés minoritario	54	116
	2.892.271	4.179.854
Menos:		
Abono a resultados por actualización de:		
Activo fijo	2.720.100	3.792.532
Existencias	43.465	116.838
Pagos provisionales mensuales	9.651	27.887
Otros activos	227.680	73.146
	3.000.896	4.010.403
Corrección monetaria cuentas de balance	(108.625)	169.451
Corrección monetaria cuentas de resultados	133.867	250.764
Pérdida por corrección monetaria	25.242	420.215

5. DEPOSITOS A PLAZO

La composición de este rubro al 31 de diciembre de cada año es la siguiente:

	1986	1985
	M\$	M\$
Banco Concepción	—	—
Banco de A. Edwards	—	—
Banco de Boston	48.000	48.000
Banco de Chile	19.000	19.000
Banco de Santiago	—	—
Banco del Estado	43.500	254.000
Banco del Trabajo	5.000	211.300
Banco Exterior S.A.	87.000	—
Banco Industrial y de Comercio Exterior	—	78.100
Banco Nacional	—	65.500
Banco O'Higgins	—	204.900
Banco Sudamericano	—	29.700
Centrobanco	—	40.800
Citibank N.A.	—	52.000
Republic National Bank	10.500	111.200
Reajustes e intereses devengados	213.000	129.800
	2.744	1.435.600
	215.744	214.800

6. VALORES NEGOCIABLES

Se registra en este rubro el monto de los pagarés compensatorios originados por el Acuerdo N° 1484-27 del Banco Central de Chile que se han devengado al 31 de diciembre de cada año, efectuándose una provisión con cargo a resultados por la diferencia de su valor bursátil a esa misma fecha.

Además se registra la inversión en acciones de Indugas S.A. y de Chilectra Metropolitana S.A. al costo de adquisición corregido netariamente. El valor de cotización bursátil al cierre del ejercicio ascendía a M\$ 4.576 para las acciones de Indugas S.A. y a M\$ 37.061 para las acciones de Chilectra Metropolitana S.A.

Este rubro se desglosa como sigue:

	1986	1985
	M\$	M\$
Pagarés dólar preferencial	—	—
Acciones Indugas S.A.	9.351	179.000
Acciones Chilectra Metropolitana S.A.	3.882	—
Provisión ajuste valor bursátil P.D.P.	31.274	—
	(1.412)	(1.31.800)
	43.095	147.200

7. DOCUMENTOS Y CUENTAS POR COBRAR A EMPRESAS RELACIONADAS

En este rubro se registra el monto de M\$ 80.379 correspondiente a dividendo provisorio acordado por Cemento Polpaico S.A.

8. EXISTENCIAS

El rubro existencias se compone de los siguientes elementos:

	1986	1985
	M\$	M\$
Materias primas	157.557	274.340
Materiales en bodegas	91.947	121.100
Productos terminados	35.378	64.814
Artefactos y repuestos Comercial Gasco Ltda.	32.608	34.800
	317.490	495.054

Las existencias de materiales y repuestos sin rotación dentro del periodo y las destinadas al activo fijo se presentan clasificadas en el ítem otros activos fijos.

9. MAYOR VALOR RETASACION TECNICA DEL ACTIVO FIJO

La retasación técnica aplicada a los bienes del activo fijo con fecha 31 de diciembre de 1979 de conformidad a las disposiciones de la Circular N° 1529 de la Superintendencia de Valores y Seguros, incluidas las revalorizaciones acumuladas que corresponden al 31 de diciembre de cada año, se desglosa en los siguientes ítems:

	1986	1985
	M\$	M\$
Bienes raíces	1.357.915	1.416.657
Maquinarias e instalaciones	1.883.559	1.883.559
Red de distribución	4.425.797	4.425.797
Cilindros y estanques para gas licuado	1.871.030	1.871.030
Medidores	491.315	491.315
Material rodante	21.356	20.430
Depreciación acumulada	10.050.972	10.108.708
	(1.849.446)	(1.596.159)
	8.201.526	8.512.229

10. INVERSIONES EN EMPRESAS RELACIONADAS

Al 31 de diciembre la inversión en sociedades coligadas se compone como sigue:

	1986	1985
	Partic.	Partic.
	Patrimonio	Patrimonio
	Sociedad	Sociedad
	M\$	M\$
Cemento Polpaico S.A.	—	—
RUT 91.337.000-7	40,88%	7.778.987
Electro Industrial Polpaico S.A.	—	—
RUT 97.004.000-5	40,77%	352.356
		143.656
		38.717

Con fecha 5 de febrero de 1986 se adquirieron las acciones de Cemento Polpaico S.A. y Electro Industrial Polpaico S.A. Entre la fecha de registro inicial del valor patrimonial proporcional y la fecha de cierre del ejercicio 1986, la sociedad Cemento Polpaico S.A. ajustó el valor contable de sus activos fijos en los términos autorizados por la Circular N° 550 de la Superintendencia de Valores y Seguros. El efecto de dicho ajuste en la inversión de la Compañía se abonó a Otras Reservas, según se detalla en Nota 26. Estas inversiones no están, en general, directamente relacionadas con el giro principal de la Compañía, pero se encuadran dentro del objeto social de ella.

11. INVERSIONES EN OTRAS SOCIEDADES

La composición de las inversiones en acciones que no superan el 10% del capital social de la emisora, se desglosa como sigue:

	1986	1985
	M\$	M\$
Acciones Cia Seguros El Roble S.A.	11.721	10.593
Acciones A.F.P. Summa S.A.	38.967	26.814
Acciones Indugas S.A.	—	3.882
Acciones varias	138	138
Provisión ajuste a valor bursátil	—	(1.540)
	50.826	38.883

Estas inversiones no están, en general, directamente relacionadas con el giro principal de la Compañía.

12. MAYOR VALOR DE INVERSION

El saldo de esta cuenta, representativa de la diferencia entre el valor de adquisición y el valor patrimonial proporcional en las sociedades emisoras, se desglosa como sigue:

	Mayor	Amortización	Saldo
	Valor	M\$	M\$
	M\$		
Cemento Polpaico S.A.	974.404	(194.881)	779.523
Electro Industrial Polpaico S.A.	10.806	(2.161)	8.645
	985.210	(197.042)	788.168

El mayor valor de inversión se amortiza, con abono a resultados, en un periodo de 5 años, a contar de 1986.

(CONTINUA)

COMPañIA DE CONSUMIDORES DE GAS DE SANTIAGO S.A.

13. OTROS ACTIVOS

El rubro Otros de otros activos se desglosa como sigue:

	1986 M\$	1985 M\$
a) Diferencia de cambio Acuerdo N° 1657-03	---	51.469
Provisión contingencia menor valor	---	(15.441)
b) Derecho pagares Acuerdo N° 1657-03	173	36.028
c) Crédito I.V.A. diferido	11.304	35.548
d) Indemnización diferida Comercial Gasco Ltda.	2.919	35.662
e) Otros	30	3.649
	<u>14.426</u>	<u>110.922</u>

- a) De conformidad con la aplicación de la fórmula establecida en el Acuerdo N° 1657-03 del Banco Central de Chile, el diferencial del tipo de cambio ha quedado extinguido al 31 de diciembre de 1986. Al 31 de diciembre de 1985, el monto de este diferencial se presentaba al 70% de su valor par.
- b) Derecho a pagares Acuerdo N° 1657-03 devengados al 31 de diciembre.
- c) Crédito fiscal de impuesto al valor agregado diferido por importaciones.
- d) Crédito fiscal de impuesto al valor agregado diferido por importaciones.
- e) Corresponde a provisión indemnización años de servicio, efectuada por Comercial Gasco Ltda. en 1981 con amortización a 10 años.

14. CUENTAS POR PAGAR

La composición de este rubro es la siguiente:

	1986 M\$	1985 M\$
Materias primas	375.469	576.068
Suministros	70.989	64.162
Servicios	33.565	32.615
Inversiones	3.408	2.296
Proveedores Comercial Gasco Ltda.	6.355	10.643
Otros	7.130	---
	<u>496.916</u>	<u>685.784</u>

La Empresa Nacional del Petróleo (ENAP) y Refinería de Petróleo de Concón han sido proveedores de las principales materias primas (nafta, gas licuado y gas natural).

15. PROVISIONES Y CASTIGOS

a) La provisión por concepto de deudas incobrables asciende a la suma de M\$ 43.500 en 1986 y M\$ 77.286 en 1985.

Dichos montos se presentan rebajando los saldos de deudores por ventas y documentos por cobrar.

El efecto en resultados del ejercicio por este concepto significó un abono de M\$ 22.500; en 1985 no se registró efecto en resultados por este ítem.

Los castigos efectuados directamente con cargo a resultados ascendieron a M\$ 34.419 en 1986 y M\$ 42.734 en 1985.

La provisión por concepto de deudas incobrables efectuada por Comercial Gasco Ltda. asciende a la suma de M\$ 2.207 en 1986 y M\$ 5.610 en 1985. Dichos montos se presentan rebajando los saldos de deudores por ventas.

b) Bajo el rubro provisiones se registran los siguientes conceptos:

	1986 M\$	1985 M\$
Corto plazo:		
Remuneraciones	39.508	30.363
Indemnización años de servicio	50.000	47.543
Diferencia de precio de gas natural no facturado por ENAP (Nota 33)	---	46.784
Participación Directorio	34.043	54.073
Asesorías externas	---	15.586
Otros	---	194
	<u>123.551</u>	<u>194.543</u>

Largo plazo:
Indemnización años de servicio
Impuesto renta diferido

454.789	442.842
155.933	64.603
<u>610.722</u>	<u>507.445</u>

16. RETENCIONES

La composición de este rubro se desglosa como sigue:

	1986 M\$	1985 M\$
Imposiciones previsionales	38.122	43.148
Impuesto único 2ª categoría	7.090	7.917
Impuesto al valor agregado	99.126	53.357
Pagos provisionales mensuales diciembre	6.692	25.727
Otros	1.062	384
	<u>152.092</u>	<u>130.533</u>

17. OBLIGACIONES CON BANCOS E INSTITUCIONES FINANCIERAS CORTO PLAZO (M\$)

Este rubro se detalla como sigue:

	Tipos de monedas		Totales	
	1986	1985	1986	1985
Banco de Chile	2.035	---	2.035	---
Banco Industrial y de Comercio Exterior	2.020	1.150	2.020	1.150
Totales	4.055	1.150	4.055	1.150
Monto de capital adeudado	4.000	1.128	4.000	1.128
Tasa interés promedio anual	5%	---	---	---
Porcentaje obligaciones moneda extranjera	---	---	---	---
Porcentaje obligaciones moneda nacional	100%	---	---	---

18. PASIVO EXIGIBLE CORTO PLAZO (M\$)

Este rubro se detalla como sigue:

	Tipos de moneda				Totales	
	US\$	Otras monedas ext.	U.F.	\$ no reajustables	1986	1985
Porción circulante otras obligaciones a largo plazo	14.895	31.328	---	5.783	14.895	37.111
Otros pasivos circulantes	---	---	---	1.136.340	1.199.990	1.199.990
Totales	14.895	31.328	---	5.783	1.151.235	1.237.101
Monto de capital adeudado	14.895	31.328	---	---	1.151.235	1.237.101
Tasa interés promedio anual:	12%				1.29%	2.5%
Porcentaje obligaciones moneda extranjera	98,71%				97,5%	---
Porcentaje obligaciones moneda nacional	---				---	---

19. OBLIGACIONES CON BANCOS E INSTITUCIONES FINANCIERAS LARGO PLAZO (M\$), (incluye porción corto plazo)

Este rubro se detalla como sigue:

Banco o Institución Financiera	Moneda o índice de reajuste	Porción corto plazo	Años de vencimiento						1994 y sig.	Total al 31.12.86	Tasa de interés anual promedio	Monto de capital adeudado total al 31.12.86	Año anterior	
			1988	1989	1990	1991	1992	1993					Porción corto plazo	Porción largo plazo
Lloyds Bank	* US\$	---	---	---	---	---	---	---	---	---	Libo + 1 5/8	---	327.482	768.928
Export Finance and Insurance Corp. (E.F.I.C.)	A\$	32.815	---	---	---	---	---	---	---	32.815	8%	32.815	71.262	35.631
Grindlay Brands	£	60.293	35.171	---	---	---	---	---	---	95.464	7,5%	93.876	63.283	97.029
Banco de Chile	U.F.	157.688	126.319	126.319	126.319	126.319	126.319	126.319	63.158	978.760	8%	947.391	---	---
Banco Sud Americano	U.F.	12.807	8.747	8.747	8.747	---	---	---	---	39.048	6%	39.036	8.905	35.006
Totales			263.603	170.237	135.066	135.066	126.319	126.319	63.158	1.146.087		1.113.118	470.932	936.594

Monto total moneda extranjera : M\$ 128.279

Monto total moneda nacional : M\$ 1.017.808

20. PASIVO EXIGIBLE LARGO PLAZO (M\$)

Este rubro se detalla como sigue:

Moneda o índice de reajuste	Años de vencimiento						1994 y sig.	Total al 31.12.86	Tasa de interés anual promedio	Monto de capital adeudado total al 31.12.86	Año anterior	
	1988	1989	1990	1991	1992	1993					Porción corto plazo	Porción largo plazo
Documentos por pagar	---	---	---	---	---	---	---	---	---	---	31.328	15.664
Indemnización por años de serv.	14.728	8.427	12.568	12.070	14.382	17.769	374.845	454.789	---	454.789	47.543	442.842
Garantía cil. y estanques G.L.	---	---	---	---	---	---	579.736	579.736	---	579.736	---	590.673
Impuesto diferido	29.214	24.621	21.071	17.059	13.327	9.703	40.938	155.933	---	155.933	21.962	64.603
Otros	---	---	---	---	---	---	---	---	---	---	---	---
Totales	43.942	33.048	33.639	29.129	27.709	27.472	995.519	1.190.458		1.190.458	106.616	1.663.480

(CONTINUA)

COMPANÍA DE CONSUMIDORES DE GAS DE SANTIAGO S.A.

21. IMPUESTO A LA RENTA

a) La provisión del impuesto a la renta del periodo se ha calculado de acuerdo a las normas tributarias vigentes y considera las franquicias otorgadas por el D.L. 889 a las operaciones desarrolladas por la Sucursal Magallanes de la XII Región.

Los impuestos determinados para cada periodo se desglosan como sigue:

	1986	1985
	M\$	M\$
Provisión al 31 de diciembre	117.125	311.149
Pagos provisionales mensuales	(139.150)	(375.782)
Gastos de capacitación	(9.745)	(9.820)
Impuestos por recuperar	(31.770)	(74.453)

b) La provisión del impuesto diferido del periodo ha significado un cargo a resultados de M\$ 100.764.

Al 31 de diciembre de 1986 la Compañía no ha reconocido impuestos diferidos por M\$ 87.000, por diferencias temporales originadas con anterioridad al año 1982.

En 1985 esta provisión significó un abono a resultados de M\$ 162.790, principalmente por la rebaja de tasas que afectó a las diferencias temporales reconocidas por la Compañía. El impuesto diferido acumulado al 31 de diciembre de cada año se muestra en Notas 18 y 20.

c) El gasto tributario cargado a resultados en el periodo se desglosa como sigue:

	1986	1985
	M\$	M\$
Provisión impuesto a la renta	117.125	311.149
Provisión impuesto diferido	100.764	(162.790)
	217.889	148.359

d) La sociedad Comercial Gasco Ltda. no ha constituido provisión por este concepto dada la existencia de pérdida tributaria en 1986 y 1985.

22. INDEMNIZACIÓN POR AÑOS DE SERVICIO DEL PERSONAL

De acuerdo a los convenios suscritos con su personal, la Compañía tiene constituida una provisión por indemnización por años de servicio equivalente a M\$ 852.593 en 1986 y M\$ 828.924 en 1985, expresada a valor corriente.

Como es habitual esta obligación se registra calculada en términos de valor presente y asciende a la suma de M\$ 499.779 en 1986 y M\$ 485.989 en 1985.

La tasa de descuento utilizada es de 6% anual.

El monto cargado a resultados en el periodo se desglosa como sigue:

	1986	1985
	M\$	M\$
Corrección monetaria	112.709	136.414
Costo operacional	19.795	17.517
	132.504	153.931

Las indemnizaciones que se estiman serán pagadas en el corto plazo se presentan en el ítem provisiones del pasivo circulante por la suma de M\$ 50.000 en 1986 y M\$ 47.543 en 1985.

Al 31 de diciembre de 1986 y 1985 sociedad Comercial Gasco Ltda., de acuerdo a su propio convenio con el personal, efectuó el cálculo de la provisión para indemnización por años de servicio sobre la base del valor presente, según el método del costo devengado del beneficio con una tasa de interés anual del 6%. El total de esta obligación se presenta en el largo plazo y asciende a M\$ 5.009 en 1986 y M\$ 4.396 en 1985.

El monto cargado a resultados en el periodo asciende a la suma de M\$ 1.480 en 1986 y M\$ 1.819 en 1985.

23. CONTINGENCIAS Y COMPROMISOS

a) Compromisos directos:

	1986	1985
	M\$	M\$
1. Garantías hipotecarias (valor histórico)	144.049	169.014
2. Prenda industrial instalaciones XII Región, Magallanes	—	549.365
3. Documentos entregados en garantía	260.721	236.648
4. Garantía compra acciones a Banco de Chile	1.250.000	—
5. Documentos recibidos en garantía	43.308	—
6. Garantía hipotecaria	31.629	—
7. Comercial Gasco Ltda.:		
Garantía hipotecaria	4.395	4.491
Documentos en cobranza judicial	5.900	11.469
Mercaderías en consignación	381	1.070
Documentos en garantía Banco Central	—	538

1. Hipoteca sobre planta industrial de calle Antofagasta N° 3424 a favor de Export Finance and Insurance Corporation (E.F.I.C.), para garantizar el crédito concedido por esa entidad.

Se extingue esta obligación el 30 de junio de 1987, fecha de cancelación de la última cuota del crédito.

El valor contable del activo hipotecado asciende a M\$ 1.343.350 y el saldo de la deuda a M\$ 32.815 al 31 de diciembre de 1986.

2. Según escritura pública de fecha 29 de mayo de 1981 se constituyó prenda industrial a favor de ENAP, sobre las instalaciones y bienes para la distribución de gas natural y gas licuado de la XII Región, para garantizar el cumplimiento del contrato de adjudicación.

Se extinguió esta obligación el 8 de septiembre de 1986, fecha de cancelación del saldo total de la deuda, alzándose la prenda industrial según escritura de 5 de diciembre de 1986 ante notario don Raúl Undurraga L.

3. Este rubro corresponde a pagarés para garantizar cobertura de importaciones en tránsito a favor de la Administración de Aduanas. La obligación de estas garantías se extingue con la internación definitiva de los materiales y repuestos utilizados en la Compañía, cuyo plazo máximo es de 180 días.

4. Según escritura de fecha 5 de febrero de 1986 se ha constituido prenda en favor del Banco de Chile sobre las acciones de Cemento Polpaico S.A. y de Electro Industrial Polpaico S.A. a fin de garantizar el saldo de precio por la adquisición de estas acciones a dicha entidad.

5. Garantías entregadas por subdistribuidores y agentes de gas licuado y contratistas, para responder por el cumplimiento de convenios suscritos.

6. La Compañía transfirió 55 viviendas de su población obrera a sus trabajadores las cuales en su oportunidad habían sido imputadas al ex impuesto habitacional 5%. Como consecuencia de esta operación y de conformidad con la legislación pertinente, los adquirentes han constituido hipoteca a favor de la Compañía para garantizar el pago del precio expresado en Cuotas de Ahorro para la Vivienda, según consta en las respectivas escrituras de transferencia.

7. Las principales contingencias y compromisos de sociedad Comercial Gasco Ltda., corresponden a:

Hipoteca sobre su propiedad de calle Santo Domingo N° 1093 a favor de Banco Sud Americano en garantía de préstamo concedido.

Se extingue esta obligación el 5 de diciembre de 1990, fecha de cancelación de la última cuota del crédito.

El valor contable del activo hipotecado asciende a M\$ 4.395 y el saldo de la deuda a M\$ 39.049 al 31 de diciembre de 1986.

Los documentos en garantía vigentes al 31 de diciembre de 1985 corresponden a pagarés del Banco Central de Chile, equivalentes a 160,28 unidades de fomento, entregados en custodia al Banco Sud Americano para garantizar el servicio del crédito. Dichos pagarés vencieron el 31 de marzo de 1986.

b) Compromisos indirectos:

	1986	1985
	M\$	M\$
Plan habitacional	47.351	15.796

Corresponde a la responsabilidad por la retención de los saldos de préstamos, con cargo al impuesto habitacional 5%, otorgados al personal.

24. AVALES OBTENIDOS DE TERCEROS

No hay avales ni cauciones recibidas de terceros a favor de la Compañía al 31 de diciembre de 1986 y 1985.

25. MONEDA EXTRANJERA

Al 31 de diciembre de cada año, la composición de los activos y pasivos en moneda extranjera era la siguiente:

	1986	1985
	US\$	US\$
ACTIVOS		
Impuesto al valor agregado diferido	55.212,38	165.638,24
PASIVOS		
Export Finance and Insurance Corporation (E.F.I.C.)	AS	242.665,08
Lloyds Bank	US\$	727.995,24
Grindlay Brants	£	5.092.473,02
Derechos de aduana	US\$	518.531,02
		218.265,02

Los respectivos tipos de cambio utilizados se muestran detallados en Nota 2-d, y su composición en moneda nacional se encuentra descrita en Notas 18, 19 y 20.

26. CAMBIOS EN EL PATRIMONIO

a) Las variaciones experimentadas por el patrimonio de la Compañía al 31 de diciembre de 1986 y 1985 se desglosan como sigue:

	Capital pagado	Mayor valor retas. técnica activo fijo	Otras reservas	Futuros dividendos	Resultado ejercicio	Dividendo provisorio	Total
	M\$	M\$	M\$	M\$	M\$	M\$	M\$
Saldo al 31.12.84	447.393	5.306.176	2.012.624	572.509	560.926	—	8.899.628
Distribución utilidad 1984	—	—	—	560.926	(560.926)	—	—
Distribución revalorización del capital propio	118.559	1.406.136	533.347	267.108	—	—	2.325.150
(1) Capitalización por retasación técnica	—	(262.499)	262.499	—	—	—	(168.720)
Incremento aportes no reembolsables	—	—	50.725	—	—	—	50.725
Utilidad ejercicio 1985	—	—	—	—	923.549	(229.400)	694.149
Saldo al 31.12.85	565.952	6.449.813	2.859.195	1.231.823	923.549	(229.400)	11.800.932
Corrección monetaria 17,1%	96.778	1.102.917	488.922	210.641	157.927	(39.227)	2.017.998
Saldo al 31.12.85, corregido	662.730	7.552.731	3.348.117	1.442.464	1.081.476	(268.627)	13.818.891
Saldo al 31.12.85, valor histórico	565.952	6.449.813	2.859.195	1.231.823	923.549	(229.400)	11.800.932
Distribución utilidad 1985	—	—	—	694.149	(923.549)	229.400	—
Distribución revalorización del capital propio	96.778	1.102.917	488.922	306.905	—	(14.622)	1.980.908
Dividendos	—	—	—	(303.400)	—	—	(303.400)
(1) Capitalización por retasación técnica	—	(312.985)	312.985	—	—	—	—
Incremento aportes no reembolsables	—	—	58.777	—	—	—	58.777
Ajuste activo fijo emp. coligadas, Circ. N° 550	—	—	588.565	—	—	—	588.565
Utilidad ejercicio 1986	—	—	—	—	1.693.733	(488.400)	1.205.333
Saldo al 31.12.86	662.730	7.239.745	4.308.444	1.929.477	1.693.733	(503.022)	15.331.107

(1) Este rubro incluye lo siguiente:

	1986	1985
	M\$	M\$
Capitalización depreciación del ejercicio sobre retasación técnica	257.397	221.666
Capitalización castigo retasación técnica Casas de Retorta	—	36.789
Capitalización depreciación sobre retasación técnica de ventas de activo fijo	30.571	4.124
Capitalización ajuste retasación técnica (Circular 428)	25.017	—
	312.985	262.499

b) Revalorización capital propio al 31.12.86

	M\$	M\$
17,1% s/M\$ 11.800.932		2.017.959
Disminuciones del capital:		
Dividendo febrero 1986	88.800 x 12,6%	11.189
Dividendo abril 1986	88.800 x 9,9%	8.791
Dividendo junio 1986	103.600 x 7,6%	7.874
Dividendo agosto 1986	111.000 x 5,2%	5.772
Dividendo octubre 1986	118.400 x 2,9%	3.433
Dividendo diciembre 1986	133.200 x —	—
Dividendo diciembre 1986	148.000 x —	—
		(37.059)
		1.980.900

c) El rubro otras reservas se desglosa como sigue:

	1986	1985
	M\$	M\$
Aportes no reembolsables (valor histórico)	313.190	297.918
Empresas subsidiarias	2.573	3.013
Futuros aumentos de capital	3.404.116	3.047.186
Reserva ajuste activo fijo Circular 550, Cemento Polpaico S.A.	588.565	—
	4.308.444	3.348.117

d) Durante el periodo enero a diciembre de 1986 se ha acordado el reparto de los siguientes dividendos:

Fecha acuerdo	Fecha pago	Valor histórico	M\$
1) Con cargo a utilidades retenidas:			
25 marzo	18 abril	\$ 0,60 por acc.	88.800
27 mayo	16 junio	\$ 0,70 por acc.	103.600
22 julio	18 agosto	\$ 0,75 por acc.	111.000
			303.400
2) Con cargo a utilidades del ejercicio (provisorio):			
28 enero	19 febrero	\$ 0,60 por acc.	88.800
23 setiembre	15 octubre	\$ 0,80 por acc.	118.400
28 octubre	15 diciembre	\$ 0,90 por acc.	133.200
23 diciembre	16 febrero 87	\$ 1,00 por acc.	148.000
			488.400

El valor actualizado de los dividendos provisorios asciende a M\$ 503.022 y M\$ 268.627 en 1986 y 1985 respectivamente.

No existen restricciones para el pago de dividendos.

27. TRANSACCIONES CON ENTIDADES RELACIONADAS

a) Entre la Compañía y su filial Comercial Gasco Ltda. se efectúan operaciones de carácter comercial tales como arriendo de oficinas y locales de ventas, gastos comunes y entrega de cilindros para gas licuado en garantía, no significando estas transacciones valores relevantes al 31 de diciembre de cada año.

b) En el transcurso del mes de noviembre de 1985 la Compañía concretó el pago a la Compañía General de Electricidad Industrial del 45% de los derechos que esta poseía en la Sociedad Proyectos Energeticos Ltda.

Como consecuencia de lo anterior y dado que la Compañía poseía el 55% restante, la Sociedad Proyectos Energeticos Ltda. quedó disuelta.

La sociedad disuelta desarrollaba el proyecto de suministro de gas natural de Argentina, actividad que sigue desarrollando directamente la Compañía. Sin embargo, por tratarse de estudios no activables, los desembolsos relacionados con este proyecto así como la compra de los derechos antes mencionados se cargaron a los resultados del ejercicio.

(CONTINUA)

COMPANHIA DE CONSUMIDORES DE GAS DE SANTIAGO S.A. (CONCLUSION)

28. REMUNERACIONES DEL DIRECTORIO

Las remuneraciones percibidas por el Directorio al 31 de diciembre de cada año son las siguientes:

	Honorarios y Gtos. Repres. M\$	Dieta Asist. Sesiones M\$	Participación Utilidades M\$
1986			
Presidente	3.901	207	12.687
Pablo Pérez Zañartu	—	134	6.344
Vice-Presidente	—	11	4.396
Herberto Figueroa Galecio	—	11	6.344
Directores	—	82	—
José Arretxabala Bellalta	—	215	6.344
José Borda Arretxabala	—	134	6.344
Marco A. Carola Barroilhet	—	306	6.344
José Claro Vial	2.121	—	1.946
Arturo Cousiño Lyon	—	91	—
Gabriel del Real Correa	—	91	—
Tomás García Kohler	—	91	—
Luis Heinecke Durand	—	114	—
Agustín Ossa Bezanilla	—	—	—
Clemente Pérez Zañartu	—	—	—
Pablo Subercaseaux del Río	—	—	—
	6.022	1.487	50.749
1985			
Presidente	3.644	248	9.475
Pablo Pérez Zañartu	—	115	4.738
Vice-Presidente	—	80	—
Herberto Figueroa Galecio	—	102	4.738
Directores	—	197	4.738
José Arretxabala Bellalta	—	102	4.738
José Borda Arretxabala	—	333	4.738
José Claro Vial	2.465	23	1.268
Arturo Cousiño Lyon	—	104	—
Gabriel del Real Correa	—	—	3.468
Tomás García Kohler	—	104	—
Luis Heinecke Durand	—	104	—
Andónico Luksic Abaroa	—	—	—
Agustín Ossa Bezanilla	—	—	—
Clemente Pérez Zañartu	—	—	—
	6.109	1.512	37.901

Las remuneraciones del Directorio corresponden a lo acordado en Juntas Ordinarias de Accionistas celebradas en los años 1986, 1985 y 1984 de conformidad a lo establecido en la Ley N° 18.046.

La participación de utilidad devengada al cierre del ejercicio asciende a la suma de M\$ 34.043 y M\$ 54.073 en 1985.

29. TRANSACCIONES DE ACCIONES

Durante el periodo se efectuaron las siguientes transacciones de acciones por parte de los señores directores, gerente general e inspectores de cuentas:

	Compras	Ventas	Fecha
1986			
Agustín Ossa Bezanilla	991	—	marzo
Oscar Rojas Stolze	—	225.827	junio, octubre, novbre
Gabriel del Real Correa	775	—	agosto
1985			
Jorge Bascor Herrera	20.000	—	junio
José Claro Vial	10.000	—	diciembre
Gabriel del Real Correa	439.719	—	marzo, noviembre
Herberto Figueroa Galecio	103.500	—	enero, mayo
Oscar Rojas Stolze	29.610	110.000	febrero, octubre

30. SANCIONES

No hubo sanciones en el periodo enero a diciembre 1986 y 1985.

31. HECHOS POSTERIORES

No se han registrado hechos posteriores de importancia que hagan variar los resultados informados al 31 de diciembre de cada año.

32. RECLASIFICACIONES

Los estados financieros 1986 y 1985 son homogéneos.

33. INFORMACION ADICIONAL

a) En relación a la demanda interpuesta por la Compañía en juicio arbitral contra la Empresa Nacional del Petróleo en el mes de abril de 1983, referente a la diferencia de precio del gas natural, ésta ha sido finiquitada por acuerdo de las partes en conformidad al dictamen del árbitro con fecha 30 de diciembre de 1985.

Según resolución del árbitro, con fecha 15 de enero de 1986, la Compañía hubo de pagar adicionalmente la suma de M\$ 39.952 por concepto de reajustes e intereses reclamados por ENAP y rechazados por Gasco, por lo cual la Compañía interpuso recurso de queja ante la Corte Suprema.

Posteriormente la Compañía se desistió de este recurso.

- b) Con fecha 8 de septiembre de 1986 y de conformidad con las cláusulas sexta y séptima del contrato de compraventa suscrito con ENAP por la adquisición de las instalaciones y bienes para la distribución de gas natural y gas licuado en la XII Región, Magallanes, se ha efectuado el pago anticipado del total de esta obligación por un monto equivalente a 133.889,49 unidades de fomento.
- c) Con fecha 15 de septiembre de 1986 la Compañía suscribió un contrato de novación por cambio de deudor, efectuado al amparo de las disposiciones contenidas en el Acuerdo N° 17 adoptado por el Comité Ejecutivo del Banco Central de Chile, en su sesión 1.743 de 9 de julio de 1986, que reemplazó el N° 11 del Título I de la letra A del Capítulo XIV del Compendio de Normas de Cambios Internacionales.

Por intermedio de este contrato la Compañía ha pagado el saldo total del préstamo otorgado por el Lloyds Bank International de fecha 12 de abril de 1982.

El saldo del capital adeudado a la fecha del contrato de novación ascendía a M\$ 834.643 (US\$ 4.285.714). El precio de la novación ascendió a la suma de M\$ 684.407 (US\$ 3.514.285).

La utilidad de M\$ 150.236, producto de esta operación, se presenta actualizada en el rubro otros ingresos fuera de la explotación.

- d) En el mes de diciembre de 1986 se perfeccionó la transferencia de 55 viviendas de la población obrera de la Compañía a sus trabajadores, las cuales en su oportunidad habían sido imputadas al ex impuesto habitacional 5%, de conformidad con la reglamentación pertinente.

El valor de libro de estas viviendas ascendía a la suma de M\$ 45.377, monto que fue cargado a resultados del ejercicio con motivo de esta operación.

El precio que pagarán los adquirentes, expresados en Cuotas de Ahorro para la Vivienda, será retenido y depositado en la Cuenta de Obligado del Banco del Estado de Chile, no significando ingresos por este concepto para la Compañía.

ROGELIO URZUA ERAZO
CONTADOR GENERAL

AGUSTIN OSSA BEZANILLA
GERENTE GENERAL

INFORME DE LOS AUDITORES

Señores Presidente y Directores de
Compañía de Consumidores de Gas de
Santiago S.A.:

Hemos examinado los balances generales consolidados de la Compañía de Consumidores de Gas de Santiago S.A. y filial al 31 de diciembre de 1986 y 1985 y los correspondientes estados consolidados de resultados y cambios en la posición financiera por los ejercicios de doce meses terminados en esas fechas. Nuestros exámenes fueron efectuados de acuerdo con normas de auditoría generalmente aceptadas y, por consiguiente, incluyeron pruebas selectivas de los registros de contabilidad y otros procedimientos de auditoría en la medida que consideramos necesario aplicar en las circunstancias.

El resultado que le corresponde a la Compañía en 1986 por su inversión en Cemento Polpaico S.A. ha sido registrado a base de los estados financieros auditados de esa empresa. La opinión de los auditores sobre dichos estados financieros contienen una salvedad, por un cargo a resultados hecho por esa empresa, que ha significado para la Compañía una menor utilidad de M\$ 217.290.

En nuestra opinión, excepto por los efectos en 1986 de la situación descrita en el párrafo anterior, dichos estados financieros consolidados presentan equitativamente la situación financiera de Compañía de Consumidores de Gas de Santiago S.A. y filial al 31 de diciembre de 1986 y 1985, y los resultados de sus operaciones y los cambios en la posición financiera por los ejercicios de doce meses terminados en esas fechas, de conformidad con principios de contabilidad generalmente aceptados, que se aplicaron sobre bases uniformes.

Germán Sáenz H.

LANGTON CLARKE
COOPERS & LYBRAND

19 de febrero de 1987



Los viernes...

Mundo

de la Hípica

La mejor información, datos, pronósticos y
aprontes de la hípica nacional en...

Mundo de Hípica

Los viernes... con La Nación

TERMAS Y AGUAS DE PANIMAVIDA S.A

(SOCIEDAD ANONIMA ABIERTA)

BALANCE GENERAL AL 31 DE DICIEMBRE DE 1986 — 1985

(Expresados en miles de pesos)

	31.12.86	31.12.85		31.12.86	31.12.85
ACTIVOS			PASIVOS		
ACTIVO CIRCULANTE	M\$	M\$	PASIVO CIRCULANTE	M\$	M\$
Disponibles	1.007	744	Obligaciones con Bcos. e Inst.		
Depósitos a plazo	5.164	4.529	Financieras corto plazo	303.857	274.617
Deudores por ventas	5.195	6.477	Cuentas por pagar	7.324	3.644
Doctos. por cobrar	777	2.423	Doctos. por pagar	4.599	7.438
Deudores varios	7.926	10.291	Acreedores varios	20.090	18.934
Existencias	3.312	4.270	Retenciones	2.851	9.113
Gastos anticipados	—	—	Provisiones	2.238	5.861
TOTAL ACTIVO CIRCULANTE	23.381	28.734	TOTAL PASIVO CIRCULANTE	340.959	319.837
ACTIVO FIJO			A LARGO PLAZO		
Terrenos	12.945	12.936	Obligaciones con Bcos. e Inst.		
Const. e infraestructura	74.900	74.823	Financieras	75.163	87.538
Maq. Equipos y otros	96.503	88.727	Acreedores varios	10.072	13.408
Retasación técnica	900.137	900.137	Provisiones	1.545	—
SUB TOTAL	1.084.485	1.076.623	TOTAL LARGO PLAZO	86.780	100.946
Depreciaciones	(244.933)	(218.325)	PATRIMONIO		
TOTAL ACTIVO FIJO	839.552	858.298	Capital pagado	53.650	53.650
OTROS ACTIVOS			Reserva de revalorización	552.718	541.965
Inver. en otras socied.	2.077	1.757	Reserva de utilidades	46.267	46.267
Intangibles (neto de amort.)	—	1.231	Res. mayor valor Ret. Téc.	311.156	321.869
Derechos x cobrar Bco. Central	—	13.989		963.791	963.791
Pérd. derecho Dólar Pref. (neto)	—	2.995	Pérdidas acumuladas	(477.366)	(426.977)
Intereses diferidos	712	—	Pérdidas del ejercicio	(48.442)	(50.389)
TOTAL OTROS ACTIVOS	2.789	19.972	PATRIMONIO NETO	437.983	486.425
TOTAL ACTIVOS	865.722	907.004	TOTAL PASIVOS	865.722	907.004

Las notas 1 al 13 forman parte integral de los presentes estados.

ESTADO DE RESULTADO			ESTADO DE CAMBIO EN LA POSICION FINANCIERA		
Por el período comprendido entre el 1° de enero y el 31 de diciembre de 1986 (Expresado en miles de pesos)			Por el período comprendido entre el 1° de enero al 31 de diciembre de 1986 — 85		
	1986 M\$	1985 M\$		1986 M\$	1985 M\$
RESULTADOS OPERACIONALES			1. — RECURSOS OBTENIDOS Y APLICADOS		
Ingresos de la explotación	100.152	105.204	RECURSOS OBTENIDOS		
Costo de la explotación	(93.018)	(95.770)	Recursos provenientes de Operac.		
Margen de explotación	7.134	9.434	Pérdida del ejercicio	(48.442)	(50.389)
Gastos de administración y Ventas	(20.301)	(20.233)	Se agrega (deduce) cargos (abonos) que no afectan al cap. de trabajo:		
Resultado operacional	(13.167)	(10.799)	Depreciación del ejercicio	26.608	24.348
RESULTADOS NO OPERACIONALES			Amortización de intangibles	18.220	5.790
Ingresos fuera de la explotación:			Castigo de Activo Fijo	1.818	—
Otros ingresos	4.626	2.670	Correc. Monet. Neta de los rubros no circulantes al inicio del ejerc.	(909)	7.725
Egresos fuera de la explotación:			TOTAL RECURSOS OPERACIONALES	(2.705)	(12.525)
Castigo activo fijo	—	—	OTROS RECURSOS OBTENIDOS		
Amortización pérdida Dólar preferencial	(16.984)	(1.498)	Traspaso de pasivo corto plazo al largo plazo	—	58.882
Gastos financieros	(26.260)	(42.476)	Total Recursos no Operacionales	—	58.882
Otros (egresos) ingresos	(1.236)	(5.559)	TOTAL RECURSOS OBTENIDOS	(2.705)	47.367
Corrección monetaria	4.579	7.273	RECURSOS APLICADOS		
Resultado no operacional	(35.275)	(39.590)	Adiciones del activo fijo	6.423	2.533
Resultado antes de impuesto a la Renta	(48.442)	(50.389)	Traspaso del pasivo largo plazo a corto plazo	16.560	—
Impuesto a la Renta	—	—	Otros	985	2.533
PERDIDA DEL EJERCICIO	(48.442)	(50.389)	TOTAL RECURSOS APLICADOS	23.968	—
			AUMENTO (DISMINUCION) DEL CAPITAL DE TRABAJO	(26.673)	44.834

Las notas 1 al 3 forman parte integral de los presentes estados

TERMAS Y AGUAS DE PANIMAVIDA S.A.

2.- VARIACION DE LOS PRINCIPALES COMPONENTES DEL CAP. DE TRABAJO

	1986 M\$	1985 M\$
ACTIVO CIRCULANTE		
Aumento (disminuciones)	898	4.421
Disponibles	(1.280)	2.563
Deudores por ventas	(1.646)	1.149
Doc. por cobrar	(2.365)	6.315
Deudores varios	(958)	651
Existencias	—	(968)
Otros	—	—
TOTAL VARIACION ACTIVO CIRCULANTE	(5.351)	14.131
PASIVO CIRCULANTE		
(Aumentos) Disminuciones		
Obligaciones con Bcos. e instituciones financieras	(29.240)	19.592
Cuentas por pagar	(3.680)	2.276
Doc. por pagar	2.839	10.668
Acreedores varios	(1.156)	(11.722)
Provisiones y retenciones	9.915	9.889
TOTAL VARIACION PASIVO CIRCULANTE	(21.322)	30.703
AUMENTO (DISMINUCION) DEL CAPITAL DE TRABAJO	(26.673)	44.834

NOTAS EXPLICATIVAS A LOS ESTADOS FINANCIEROS AL 31 DE DICIEMBRE DE 1986 Y 1985

NOTA 1.— INSCRIPCION EN EL REGISTRO DE VALORES.

Termas y Agua de Panimávida S.A. por disposiciones del artículo N° 2 de la Ley 18.046, es una Sociedad anónima abierta, y por lo tanto, se encuentra fiscalizada por la Superintendencia de Valores y Seguros. Su inscripción en el Registro de Valores es el N° 278.

NOTA 2.— CRITERIOS CONTABLES APLICADOS

a) General

Los estados financieros al 31 de diciembre de 1986 y de 1985, que cubren un período de doce meses cada uno, han sido preparados de acuerdo con principios de contabilidad generalmente aceptados, considerando además las normas e instrucciones impartidas por la Superintendencia de Valores y Seguros.

b) Actualización de Cifras Comparativas

Los estados financieros al 31 de diciembre de 1986 han sido actualizados en un 17,1% porcentaje que corresponde a la variación experimentada por el Índice de Precios al Consumidor, utilizado para efectos de la revalorización del capital propio Financiero a fin de permitir la comparación con los estados financieros de 1986.

c) Corrección Monetaria

Con el objeto de reflejar las variaciones del poder adquisitivo de la moneda, ocurridas durante los respectivos períodos, la Sociedad ha corregido su patrimonio y sus activos y pasivos no monetarios al cierre de cada ejercicio. Para tales efectos se han aplicado las instrucciones vigentes de la Superintendencia de Valores y Seguros, que incluye el reconocimiento, con efecto en resultados de la corrección monetaria del patrimonio financiero y la actualización de los ingresos y gastos para expresarlos en moneda de cierre cuyos efectos se reflejan en Nota 4. Con excepción de los saldos en moneda extranjera que se presentan según lo indicado en Nota 2 d), los presentes estados han sido ajustados de acuerdo a la variación proporcional del Índice de Precios al Consumidor, el que, aplicado con desfase en un mes ascendió al 17,1% en 1986 (26,5% en 1985).

d) Bases de Conversión

Los saldos expresados en moneda extranjera se han convertido a moneda nacional a los tipos de cambio vigentes al cierre de los respectivos períodos.

	1986	1985
US\$ Americanos	204,73	183,86
Unidades de Fomento reajustables	3.298,77	2.818,39

e) Depósitos a Plazo

Los depósitos a plazo se presentan al valor de colocación más los intereses devengados al cierre del ejercicio.

f) Provisión de Deudas Incobrables

Aún cuando existen deudas con antigüedad superior a un año (M\$ 230), la Sociedad ha estimado no efectuar provisión alguna por considerarlas totalmente recuperables.

g) Existencias

Las existencias de materias primas, materiales y productos terminados, se presentan a su costo de reposición de acuerdo a lo establecido en el artículo 41 D.L. 824 y sus modificaciones posteriores. Las valorizaciones de éstas no exceden el precio de mercado.

h) Activo Fijo y Depreciaciones

Los activos fijos se presentan a su valor de adquisición más las revalorizaciones legales correspondientes. Las depreciaciones han sido calculadas en forma lineal, considerando los años de vida útil de los bienes que se deprecian. Estos procedimientos también han sido aplicados a la retasación técnica del activo fijo.

i) Inversiones en Otras Sociedades

Se presentan a su valor de costo corregido monetariamente. Corresponden a acciones de la Cooperativa Eléctrica de Linares.

j) Indemnización por años de Servicio

La sociedad ha mantenido una provisión por indemnización por años de servicio de los trabajadores de la Planta Embotelladora

k) Impuesto a la Renta

No se ha constituido provisión por Impuesto a la Renta, debido a que la sociedad dispone de una base imponible negativa.

NOTA 3.— CAMBIOS DE CRITERIOS CONTABLES

Los estados financieros, han sido preparados sobre bases uniformes con respecto a 1985.

NOTA 4.— CORRECCION MONETARIA

La aplicación de las normas sobre corrección monetaria señaladas en Nota 2 a), originó un abono neto a resultados, según el siguiente detalle.

	1986 M\$	1985 M\$
Capital propio financiero	140.741	172.418
Pasivos no monetarios	54.123	105.837
Activos no monetarios	(202.695)	(284.432)
Abono neto a resultados	(7.831)	(6.177)
Actualización de ingresos y gastos	3.252	(34)
Actualización solo para efectos comparativos	—	(1.062)
TOTAL ABONOS	(4.579)	(7.273)

NOTA 5.— ACTIVO FIJO

La composición del activo fijo es la siguiente:

	VALOR CONTABLES M\$	RETASACION TECNICA M\$	TOTAL 1986 M\$	TOTAL 1985 M\$
TERRENOS	12.945	398.581	411.526	411.617
CONSTRUC. E INFRAESTRUCTURA				
Edificios	22.956	462.799	485.755	485.755
Instalaciones	23.235	32.187	55.422	55.346
Mejoras	28.709	—	28.709	28.709
Sub Total	74.900	494.986	569.886	569.810
MAQUINAS, EQUIPOS Y OTROS				
Maquinarias	41.958	6.569	48.527	48.527
Muebles y Utiles	37.808	—	37.808	36.582
Vehículos	1.261	—	1.261	1.261
Blanco	6.282	—	6.282	5.018
Menaje	2.596	—	2.596	2.095
Envases	1.987	—	1.987	1.813
Obras en ejecución	1.324	—	1.324	—
Sub Total	93.216	6.569	99.785	95.296
TOTAL ACTIVO FIJO	181.061	900.136	1.081.197	1.076.623
Descripciones	(91.556)	(155.001)	(246.557)	(218.325)
SALDOS NETOS M\$	89.505	745.135	834.640	858.298

TERMAS Y AGUAS DE PANIMAVIDA S.A.

NOTA 6. — OBLIGACIONES CON BANCOS E INSTITUCIONES FINANCIERAS CORTO PLAZO

Su composición es la siguiente (expresada en miles de pesos):

INSTITUCIONES FINANCIERAS	TIPOS DE MONEDA				\$ NO REAJUSTABLE		TOTALES	
	US\$		UF					
	1986	1985	1986	1985	1986	1985	1986	1985
Banco del Estado	52.382	52.394	219.298	202.031	4.127	3.788	275.807	258.213
Banco Chile			19.165	7.970			19.165	7.970
Banco Crédito e Inversiones			5.554	3.900			5.554	3.900
Banco de A. Edwards			37				37	
CORFO			563	864			563	864
Banco Unido de Fomento					2.731	2.644	2.731	2.644
Otros						1.026		1.026
TOTALES	52.382	52.394	244.617	214.765	6.858	7.458	303.857	274.617
Monto capital adeudado	27.703	29.133	201.163	152.684	3.229	3.781	232.095	185.598
Tasa Interés Promedio Anual	Libor + 3%		7,375%		44,2%			

Porcentaje Obligaciones Moneda Extranjera = 17,3%
Porcentaje Obligaciones Moneda Nacional = 82,7%

La Sociedad mantiene conversaciones con el Banco del Estado de Chile, con el objeto de renegociar las deudas con dicha institución.

NOTA 7. — ACREEDORES VARIOS

a) A CORTO PLAZO

El detalle de este rubro, de acuerdo al tipo de compromisos es el siguiente:

RUBRO	TIPOS DE MONEDA				TOTALES	
	UF		\$NO REAJUSTABLES		M\$	
	1986	1985	1986	1985	1986	1985
Anticipo de clientes			1.546	2.693	1.546	2.693
Convenio S.I.I.	16.627	11.917			16.627	11.917
Convenio deudor Previsionales	1.917	3.858			1.917	3.858
Otros			466	—	—	466
TOTALES	18.544	15.775	1.546	3.159	20.090	18.934

a) A LARGO PLAZO

RUBRO	MONEDA	AÑOS DE VENCIMIENTO				
		MAS DE 1 HASTA 2	MAS DE DOS	TOTAL AL 31.12.86	CAPITAL ADEUDADO AL 31.12.86	TOTAL AL 31.12.86
Convenio S.I.I.	UF	3.341	4.454	7.795	7.795	11.140
Convenios deudas Previsionales	UF	785	1.492	2.277	2.277	2.283
		4.126	5.946	10.072	10.072	13.423

NOTA 8. — OBLIGACIONES CON BANCOS E INSTITUCIONES FINANCIERAS LARGO PLAZO.

Su detalle es el siguiente (expresado en miles de pesos):

	MONEDA	AÑOS AL VENCIMIENTO						TASA INTERESES PROMEDIO	CAPITAL ADEUDADO 31.12.86	CAPITAL AL 31.12.85
		PORCION CORTO PLAZO	MAS DE 1 HASTA 2	MAS DE 2 HASTA 3	MAS DE 3 HASTA 4	MAS DE 4	TOTAL AL 31.12.86			
Banco del Estado	UF	—	3.570	3.570	3.570	9.877	20.587	5%	20.587	23.620
Banco Chile	UF	—	6.819	6.819	6.820	14.807	35.265	7,25%	35.265	42.106
Banco de Crédito e Inversiones	UF	—	1.292				1.292	8%	1.292	3.782
Banco Edwards	UF	—	381	381	381	382	1.525	6%	1.525	1.525
CORFO	UF	—	2.474	2.474	2.474	9.072	16.494	7%	16.494	16.503
TOTALES M\$			14.536	13.244	13.245	34.138	75.163		75.163	87.536

MONTO TOTAL MONEDA NACIONAL M\$ 75.163. —

NOTA 9. — PATRIMONIO

a) Las variaciones del patrimonio durante los años 1986 y 1985 han sido las siguientes (expresado en miles de pesos):

	CAPITAL	RESERV. DE AUM. DE CAP.	REVALOR OTRAS	RESERV. DE R.LEGAL	UTIL. OTRAS	RES. RET. TEC. FIJO	PERDIDAS ACUMULADAS	PERDIDA EJERCICIO	TOTAL PATRIMONIO NETO
1985									
Saldo contable al 01.01.85	36.279	351.116	7.484	5.028	26.205	224.520	(216.443)	(71.799)	362.390
Distribución de resultados							(71.799)	71.799	—
Corrección monetaria del Período (26,5%)	9.614	93.047	1.983	1.333	6.945	59.496	(76.384)	—	96.034
Traspaso retasación téc.		9.149				(9.149)			—
Ajuste valor de acciones	(43)	43							(43.031)
Pérdida del período								(43.031)	(43.031)
SALDO AL 31.12.85	45.850	453.355	9.467	6.361	33.150	274.867	(364.626)	(43.031)	415.393
Actualización cifras sólo para efectos comparativos (1,171)	53.690	530.879	11.086	7.449	38.819	321.869	(426.977)	(50.389)	486.425
1986									
Saldo contables 01.01.86	45.850	453.355	9.467	6.361	33.150	274.867	(364.626)	(43.031)	415.393
Distrib. de resultados							(43.031)	43.031	—
Correc. monetaria del período (17,1%)	7.840	77.523	1.619	1.088	5.669	47.002	(69.709)	—	71.032
Traspaso retasación Téc.		10.714				(10.714)			—
Ajuste valores acciones	(40)	40							(48.442)
Pérdida del período								(48.442)	(48.442)
TOTALES M\$	53.650	541.632	11.086	7.449	38.819	311.155	(477.366)	(48.442)	437.983

b) El capital pagado está representado por 5.000.000 de acciones a un valor nominal de \$ 10,73 cada una.

MAÑANA SUBSIDIO HABITACIONAL

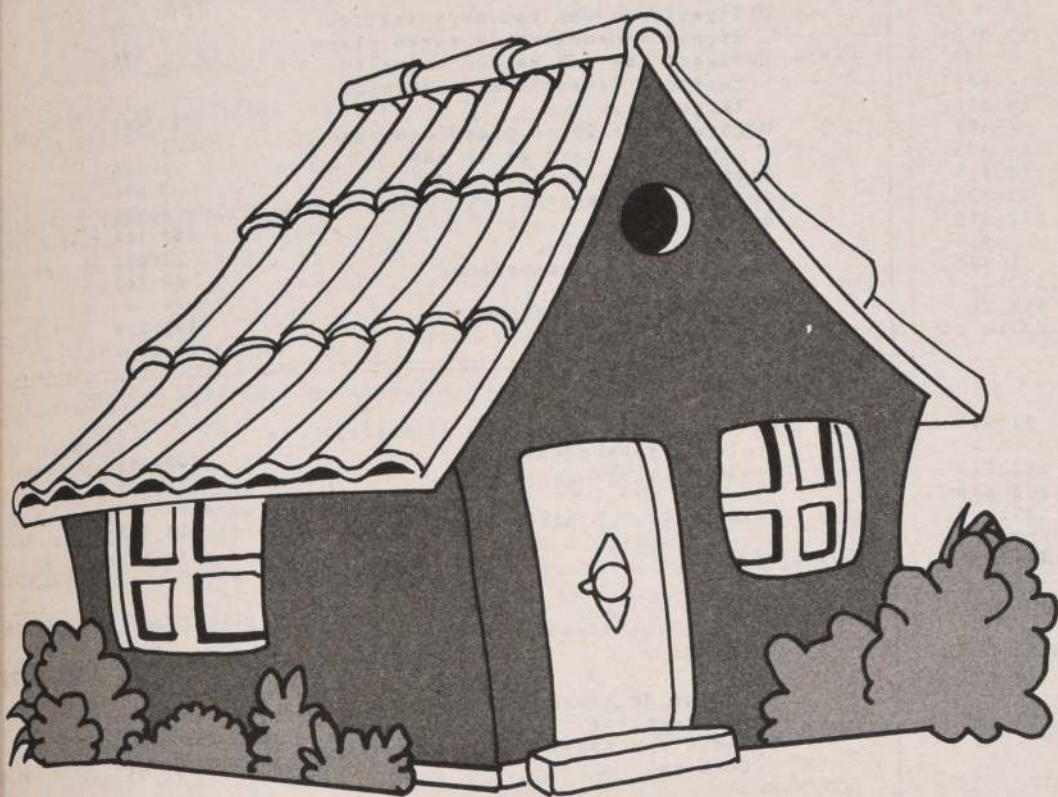

**Nómina completa de beneficiarios
del sistema especial de subsidio
habitacional para la atención del
sector rural
7.299 favorecidos con subsidios
para viviendas de hasta 260 U.F.**

**Mañana
con su diario La Nación**

TERMAS Y AGUAS DE PANIMÁVIDA S.A.

NOTA 10. — REMUNERACIONES DEL DIRECTORIO

El Directorio ha recibido por concepto de dietas y honorarios M\$ 2.278. Durante el año 1985 percibió por estos conceptos M\$ 1.813.

NOTA 11. — TRANSACCIONES DE ACCIONES

Durante los ejercicios de 1986 y 1985 no se han efectuado transacciones de acciones entre los accionistas mayoritarios.

NOTA 12. — CONTINGENCIAS Y COMPROMISOS

Para garantizar los créditos obtenidos de instituciones bancarias, la sociedad ha entregado en garantía hipotecaria parte de sus activos fijos, por un monto ascendente a US\$ 1.700.000.

La sociedad ha obtenido avales de Terceros, por parte de los compromisos adquiridos con Bancos.

NOTA 13. — HECHOS POSTERIORES

a) En el mes de enero de 1987, la sociedad llamó a licitación pública a fin de dar en arrendamiento la Planta Embotelladora de Agua. En el mes de febrero adjudicó dicha licitación la que estará sujeta a la aprobación del principal acreedor bancario.

b) En el mes de febrero de 1987, la sociedad ha ratificado una proposición anterior, efectuada en 1986, en el sentido de entregar en dación de pago al Banco del Estado, terrenos prescindibles por aproximadamente \$ 170.000.000, monto que se abonaría a la deuda que se mantiene con dicha institución, solicitando a su vez una renegociación de los saldos vencidos.

Santiago, febrero de 1987



HERNAN ESPEJO Y CIA. LTDA.
AUDITORES CONSULTORES ASOCIADOS

DICTAMEN DE LOS AUDITORES EXTERNOS

A los señores Accionistas
Presidente y Directores de
Termas y Agua de Panimávida S.A.

Hemos examinado los balances generales de Termas y Agua de Panimávida S.A. al 31 de diciembre de 1986-85 y los correspondientes estados de resultados y de cambio en la posición financiera por los ejercicios finalizados en esas fechas. Nuestros exámenes fueron practicados de acuerdo con normas de auditoría generalmente aceptadas incluyendo, por lo tanto, comprobaciones parciales de los registros de contabilidad y otros procedimientos de auditoría, en la medida que consideramos necesaria en las circunstancias.

Los estados financieros al 31 de diciembre de 1985, fueron auditados por nosotros emitiendo una opinión, de fecha 19 febrero de 1986, sujeto a las siguientes situaciones que también afectan a los presentes estados:

1. — De acuerdo a lo indicado en Nota 6 y 13b), la sociedad mantiene conversaciones con el principal acreedor bancario a fin de renegociar sus pasivos. A la fecha del presente informe no se conocen resultados ciertos sobre la materia.
2. — La relación de activo y pasivo circulante de la sociedad, no ha experimentado, durante 1986, un mejoramiento sustancial con respecto al año 1985 y de no concretarse en forma definitiva la renegociación con el principal Banco acreedor podría implicar que la sociedad no pudiera cumplir en su tiempo los compromisos a corto plazo. Tal evento afectaría seriamente el principio de empresa en marcha.
3. — Los estados financieros al 31 de diciembre de 1986 y 1985, han sido preparados sobre la base de principios contables de general aceptación para empresas en marcha y no presentan ajuste alguno en sus activos si la incertidumbre, señalada en el punto anterior se materializara.

En nuestra opinión, sujeto a los efectos que podría originar las situaciones que afectan la continuidad de las operaciones señalada en los puntos precedentes, los estados financieros presentan razonablemente la situación financiera de Termas y Agua de Panimávida S.A. al 31 de diciembre de 1986-85 y los resultados de sus operaciones y de cambio en la posición financiera por los ejercicios terminados en esas fechas, de acuerdo con principios de contabilidad generalmente aceptados, aplicados sobre base uniforme.

Santiago, 26 de febrero de 1987

Hernán Espejo y Cia. Ltda.
Auditores Consultores Asociados

Hernán Espejo Vega
Socio

INDUSTRIAS GENERALES Y COMPLEMENTARIAS DEL GAS S.A. INDUGAS

Autorizada por D.S. N° 406 de 21.2.68 y legalmente instalada por D.S. N° 862 de 11.5.1968 constituida por escritura pública de 20.12.67 ante el Notario de Stgo. señor Gustavo Infante Lecaros

Capital autorizado suscrito y pagado M\$ 645.790
Patrimonio M\$ 788.970

(Sociedad Anónima Abierta N° 0013 Rol N° 2970)

DIRECTORIO:

Presidente Honorario:
Presidente:
Vice-Presidente Ejecutivo:
Directores, señores

Sr. Ricardo Labarca Benítez
Sr. Clemente Pérez Zañartu
Sr. Gustavo Ramdohr Vargas
Joaquín Barros Fontaine, Héctor Bravo Muñoz, Francisco Ramdohr Aldunate, Gustavo Ramdohr Aldunate, Guillermo Eguiguren Amunátegui, Agustín Ossa Bezanilla y Guillermo Iru Silva.

	1986 M\$	1985 M\$
ACTIVOS		
ACTIVO CIRCULANTE		
Disponible	12.143	13.041
Disponibilidades para liquidación de créditos	4.176	609
Depósitos a plazo	3.540	18.292
Valores negociables	3.427	-0-
Deudores por venta	76.946	57.805
Documentos por cobrar	65.494	56.915
Deudores varios	15.322	8.320
Existencias	256.567	252.516
Impuestos por recuperar	1.102	937
Gastos pagados por anticipado	1.385	1.566
TOTAL ACTIVO CIRCULANTE	440.102	410.001
ACTIVO FIJO		
Terrenos	21.974	21.974
Construcciones y obras de infraestructura	289.948	288.612
Maquinarias y equipos	1.084.101	1.073.959
Otros activos fijos	162.113	127.895
Mayor valor por retasación técnica del activo fijo	184.675	184.675
Subtotal	1.742.811	1.697.115
Menos:		
Depreciación acumulada	(834.089)	(791.719)
Depreciación del ejercicio	(45.786)	(42.146)
TOTAL ACTIVO FIJO NETO	862.936	863.250
OTROS ACTIVOS		
Inversiones en empresas relacionadas	393.406	371.999
Documentos y cuentas por cobrar empresas relacionadas	-0-	-0-
Intangible	423	423
Otros activos	-0-	978
TOTAL OTROS ACTIVOS	393.829	373.400
TOTAL ACTIVOS	1.696.867	1.646.651

	1986 M\$	1985 M\$
PASIVOS		
PASIVO CIRCULANTE		
Obligaciones con bancos e instituciones financieras - corto plazo	226	918
Obligaciones con bancos e instituciones financieras - porción largo plazo	65.066	38.171
Obligaciones largo plazo con vencimiento dentro de un año	5.846	-0-
Dividendos por pagar	3.091	3.897
Cuentas por pagar	26.008	16.940
Documentos por pagar	38.159	12.598
Acreedores varios	3.431	2.970
Provisiones y retenciones	48.548	48.678
TOTAL PASIVO CIRCULANTE	190.375	124.142
PASIVO A LARGO PLAZO		
Obligaciones con bancos e instituciones financieras	703.396	803.788
Documentos por pagar	14.126	-0-
TOTAL PASIVO A LARGO PLAZO	717.522	803.788
PATRIMONIO		
Capital		
Capital autorizado, suscrito y pagado	645.790	646.789
Reservas de Revalorización		
Otras reservas	8.832	2.248
Reserva por mayor valor retasación técnica	72.950	75.472
TOTAL RESERVAS REVALORIZACION	81.782	77.721
Resultados acumulados		
Pérdidas acumuladas	(5.765)	-0-
Utilidad del ejercicio	67.163	(5.765)
TOTAL RESULTADOS ACUMULADOS	61.398	(5.765)
TOTAL PATRIMONIO	788.970	718.723
TOTAL PASIVOS Y PATRIMONIO	1.696.867	1.646.651

Las Notas Explicativas adjuntas N°s. 1 al 25 forman parte integral de estos Estados Financieros.

ESTADO DE RESULTADO

Por los ejercicios comprendidos entre el 1° de Enero y el 31 de Diciembre de 1986 y 1985.

	1986 M\$	1985 M\$
RESULTADOS OPERACIONALES		
Ingresos de explotación	844.254	779.908
Costo de explotación	(380.252)	(360.552)
Margen de explotación	464.002	419.356
Gastos de administración y ventas	(338.849)	(349.518)
RESULTADO OPERACIONAL	125.153	69.838
RESULTADOS NO OPERACIONALES		
Ingresos fuera de la explotación:		
Ingresos financieros	4.197	26.178
Utilidad inversión empresas relacionadas	32.026	19.994
Otros ingresos fuera de explotación	5.528	15.561
Egresos fuera de la explotación:		
Pérdida inversión empresas relacionadas	(8.036)	(7.254)
Gastos financieros	(55.659)	(73.178)
Otros egresos fuera de la explotación	(18.255)	(36.047)
Corrección monetaria	(17.791)	(20.857)
RESULTADO NO OPERACIONAL	(57.990)	(75.603)
Resultado antes del impuesto a la renta	67.163	(5.765)
Impuesto a la renta	-0-	-0-
UTILIDAD (PERDIDA) DEL EJERCICIO	67.163	(5.765)

ESTADO DE CAMBIOS EN LA POSICION FINANCIERA

Por los ejercicios comprendidos entre el 1° de Enero y el 31 de Diciembre de 1986 y 1985.

	1986 M\$	1985 M\$
RECURSOS PROVENIENTES DE LA OPERACION		
Utilidad (pérdida) del ejercicio	67.163	(5.765)
Depreciación del ejercicio	45.786	42.146
Utilidad devengada en inversiones en otras empresas	(32.026)	(19.994)
Pérdida (utilidad) devengada por inversiones en otras empresas	8.036	7.254
Indemnización por años de servicios, cambio de procedimientos	-0-	(21.197)
Corrección monetaria neta asignable a rubros no circulantes	(3.824)	17.958
Utilidad en venta activo fijo	-0-	(94)
TOTAL DE RECURSOS OPERACIONALES	85.135	20.313
OTROS RECURSOS OBTENIDOS		
Ventas de activos fijos	-0-	878
Ventas de inversiones permanentes	-0-	47.744
Dividendos recibidos	5.666	1.003
Disminución dólar preferencial	901	-0-
Aumento de pasivos a largo plazo por repactación de deudas	-0-	32.923
Otros recursos no operacionales	14.126	24.133
TOTAL DE RECURSOS NO OPERACIONALES	20.693	106.728
TOTAL RECURSOS OBTENIDOS	105.828	127.041

Las Notas Explicativas adjuntas N°s. 1 al 25 forman parte integral de estos Estados Financieros.

INDUSTRIAS GENERALES Y COMPLEMENTARIAS DEL GAS S.A. INDUGAS

ESTADO DE CAMBIOS EN LA POSICION FINANCIERA
Por los ejercicios comprendidos entre el 1° de Enero y el 31 de Diciembre de 1986 y 1985.

	1986 M\$	1985 M\$
RECURSOS APLICADOS		
Adiciones al activo fijo	45.695	20.407
Compra inversiones permanentes	-0-	49.414
Indemnizaciones pagadas al personal	-0-	2.820
Disminución pasivos a largo plazo con bancos	96.265	29.429
TOTAL RECURSOS APLICADOS	141.960	102.070
AUMENTOS (DISMINUCION) CAPITAL DE TRABAJO	(36.132)	24.968

VARIACIONES EN LOS PRINCIPALES COMPONENTES DEL CAPITAL DE TRABAJO
Por los ejercicios comprendidos entre el 1° de Enero y el 31 de Diciembre de 1986 y 1985.

	1986 M\$	1985 M\$
ACTIVO CIRCULANTE Aumentos (Disminuciones)		
Disponibles	2.670	7.634
Depósitos a plazo	(14.753)	(15.082)
Valores negociables	3.427	-0-
Deudores por ventas, documentos por cobrar y deudores varios	34.723	(5.680)
Existencias	4.050	(49.722)
Gastos pagados por anticipados y otros	(16)	423
TOTAL VARIACIONES ACTIVO CIRCULANTE	30.101	(62.427)
PASIVO CIRCULANTE (Aumentos) Disminuciones		
Obligaciones con bancos e instituciones financieras	692	14.758
Obligaciones a largo plazo vencimientos dentro de un año	(26.894)	61.593
Dividendos por pagar	805	1.129
Cuentas y documentos por pagar	(34.658)	16.242
Impuestos por pagar, acreedores varios y retenciones	(6.178)	(6.327)
TOTAL VARIACION PASIVO CIRCULANTE	(66.233)	87.395
AUMENTO (DISMINUCION) CAPITAL DE TRABAJO	(36.132)	24.968

Las Notas Explicativas adjuntas N°s. 1 al 25 forman parte integral de estos Estados Financieros.

NOTAS EXPLICATIVAS A LOS ESTADOS FINANCIEROS

NOTA N° 1 : INSCRIPCION EN EL REGISTRO DE VALORES

Industrias Generales y Complementarias del Gas S.A., "INDUGAS", Sociedad Anónima Abierta, se encuentra inscrita en el registro de valores con el N° 013, ROL N° 2970, estando en consecuencia sujeta a la fiscalización de la Superintendencia de Valores y Seguros.

NOTA N° 2 : RESUMEN DE CRITERIOS CONTABLES APLICADOS

a) General

Los estados financieros al 31 de Diciembre de 1986 y 31 de Diciembre de 1985 han sido preparados de acuerdo a principios de contabilidad generalmente aceptados y a las normas e instrucciones específicas impartidas por la Superintendencia de Valores y Seguros.

b) Corrección Monetaria

Los estados financieros han sido ajustados para reconocer los efectos de la variación en el poder adquisitivo de la moneda ocurrida en los respectivos ejercicios. Esto significa que han sido ajustados de los efectos inflacionarios el capital propio inicial y sus variaciones, los activos y pasivos no monetarios y las cuentas de resultados.

c) Activos y Pasivos en Moneda Extranjera

Los activos y pasivos en US\$ dólares, se han traducido al tipo de cambio de \$ 204,73 por US\$ 1, en 1985 y \$ 183,86 en 1986, paridades cambiarias al cierre de cada ejercicio.

d) Provisión Deudas Incobrables

La Sociedad reconoce una provisión para castigo de cuentas incobrables, la cual está constituida por todas aquellas cuentas consideradas de dudosa recuperabilidad. En ambos períodos la provisión se presenta deduciendo las respectivas cuentas por cobrar.

e) Reclassificaciones

Con el objetivo de presentar ambos estados financieros sobre una base comparativa, algunas cifras de los estados financieros del ejercicio 1985 han sido reclasificadas.

f) Valores Negociables

Las inversiones en valores negociables se presentan a su valor par al 31 de Diciembre de 1986. El monto de la inversión no excede al valor de mercado.

g) Existencias

Las existencias de materias primas, materiales, productos en proceso y productos terminados se presentan valorizadas a su costo de adquisición y/o producción corregidos monetariamente de acuerdo a lo señalado en la Ley de la Renta. En el caso de los productos para la venta, tanto al 31 de Diciembre de 1986 como en 1985, los montos resultantes son inferiores a los valores netos de realización.

h) Activo Fijo

El activo fijo se presenta valorizado a su costo de adquisición más las respectivas revalorizaciones legales.

Un cierto grupo de bienes se presenta retasado técnicamente de acuerdo a un estudio efectuado por profesionales independientes. Esta retasación técnica está basada en la circular N° 1529 de la Superintendencia de Valores y Seguros (Ver Nota N° 8).

Las depreciaciones de cada ejercicio, M\$ 45.786 en 1986, y M\$ 42.146 en 1985, incluyen la depreciación del mayor valor determinado por la retasación técnica del activo fijo y han sido calculadas a base del método lineal, considerando los años de vida útil asignados, a los distintos grupos de bienes. La depreciación de la retasación técnica alcanzó a la suma de M\$ 2.522 en 1986 y de M\$ 2.522 en 1985.

i) Inversiones en Empresas Relacionadas

Las inversiones en empresas relacionadas han sido valorizadas de acuerdo a la metodología del valor patrimonial proporcional (VPP), dando reconocimiento a la participación en los resultados de esas empresas sobre una base devengada (Nota N° 9).

j) Intangible

El monto incluido bajo este rubro corresponde a desembolsos incurridos por conceptos de derechos de marcas y otros. (Nota N° 10).

k) Indemnización por Años de Servicios

La provisión para indemnización por años de servicio se registra sobre la base del 5% del personal que tiene derecho a este beneficio al 31 de Diciembre de 1986, considerando 2,78 ingresos mínimos por año de servicio de acuerdo al contrato colectivo vigente.

l) Impuestos Diferidos

Considerando el monto de las pérdidas tributarias acumuladas, no es aplicable utilizar el criterio de contabilizar impuestos diferidos.

m) Estados Financieros Comparativos

Sólo para efectos de comparación, los saldos de los estados financieros al 31 de Diciembre de 1985, han sido actualizados en un 17,1%.

NOTA N° 3 : CAMBIOS CONTABLES

Indemnización por años de servicios (1985)

A contar del ejercicio finalizado al 31 de Diciembre de 1985, la Sociedad reconoce una provisión para indemnización por años de servicio, calculada sobre la base del 5% del personal que tiene derecho a este beneficio durante el ejercicio. Dicho cálculo, tal como se establece en el contrato de trabajo colectivo en vigencia, considera 2,78 ingresos mínimos por año de servicio para cada trabajador. Esta provisión se refleja a su valor corriente.

Hasta el ejercicio anterior, la Sociedad registraba la provisión para indemnización por años de servicio sobre una base devengada considerando la totalidad de su personal, calculada a su valor actual de acuerdo con el método del costo devengado del beneficio, considerando una tasa de descuento de 10% anual y un período de capitalización de 21 años.

El efecto en los resultados ocasionados por este cambio de procedimientos significó un abono neto a resultados del ejercicio 1985 por un monto de M\$ 14.168.

(CONTINUA)

INDUSTRIAS GENERALES Y COMPLEMENTARIAS DEL GAS S.A. INDUGAS

NOTA N° 4 : CORRECCION MONETARIA

A continuación se resume el detalle del saldo de la cuenta Corrección Monetaria, determinado según lo descrito en la Nota N° 2, letra b) :

	(Cargo)/Abono 1986 M\$	(Cargo)/Abono 1985 M\$
Actualización de:		
- Activos no monetarios	326.070	472.729
- Pasivos no monetarios	(231.524)	(336.910)
- Capital propio financiero	(104.954)	(151.770)
Cargo neto a resultados	(10.408)	(15.951)
- Cuentas de ingresos	(55.108)	(75.551)
- Cuentas de costos y gastos	47.725	70.645
Cargo neto a corrección monetaria	(17.791)	(20.857)

NOTA N° 5 : VALORES NEGOCIABLES

Este rubro está formado por Letras Hipotecarias del Banco del Estado, cuyo valor par al 31 de Diciembre de 1986, alcanza a la suma de M\$ 3.427. La cotización bursátil al 31 de Diciembre de 1986 de estas inversiones es superior a su valor par.

La amortización del período con cargo a resultado fue por un monto de M\$ 211.

NOTA N° 6 : EXISTENCIAS

Las existencias al 31 de Diciembre de 1986 y 31 de Diciembre de 1985 están constituidas como sigue :

	1986 M\$	1985 M\$
- Productos elaborados y en proceso	68.824	122.657
- Materias primas y materiales	170.653	128.360
- Mercaderías en tránsito	17.090	1.499
Totales	256.567	252.516

La valorización de las existencias de productos terminados se ha efectuado de acuerdo a las bases descritas en Nota N° 2.g). Al cierre del ejercicio 1985, la Sociedad procedió a valorizar un cierto grupo de productos terminados a su precio de mercado, por ser este más bajo que su costo interno de producción, corregido monetariamente. Al 31 de Diciembre de 1986 estos productos están vendidos en su totalidad.

NOTA N° 7 : MAYOR VALOR RETASACION TECNICA DE ACTIVO FIJO

El mayor valor por retasación técnica del activo fijo determinado en 1979, de acuerdo con la Circular N°1529, fue originado principalmente por la retasación de terrenos e instalaciones.

NOTA N° 8 : ACTIVO FIJO

El detalle del Activo Fijo al 31 de Diciembre de 1986 y 1985 se muestra en los siguientes cuadros :

a) Ejercicio 1986

	Valor Bruto M\$	Depreciación Acumulada M\$	Depreciación del Ejercicio M\$	Valor Neto M\$
Terrenos	21.974	-0-	-0-	21.974
Construcciones y obras de infra-estructura				
- Edificios de fábrica	239.394	(48.475)	(3.837)	187.082
- Edificios de Pedro Aguirre Cerda	48.652	(1.323)	(973)	46.356
- Cierres de terreno	1.902	(262)	(41)	1.599
Maquinarias y Equipos				
- Maquinarias y equipos	822.023	(476.507)	(18.574)	326.942
- Instalaciones	78.199	(38.410)	(2.269)	37.520
- Material rodante	1.072	(368)	(146)	558
- Matrices y dispositivos	182.807	(146.990)	(10.999)	24.818
Otros Activos Fijos				
- Herramientas y útiles	31.193	(24.914)	(1.209)	5.070
- Muebles y útiles	71.508	(56.306)	(2.422)	12.780
- Repuestos de maquinarias	29.714	(10.560)	(2.586)	16.568
- Taller de matricería	1.691	-0-	-0-	1.691
- Taller de mantención	1.490	-0-	-0-	1.490
- Activos por Leasing	23.623	-0-	(208)	23.415
- Software	2.894	-0-	-0-	2.894
Subtotal	1.558.136	(804.115)	(43.264)	710.757
Retasación Técnica				
- Retasación técnica terrenos	79.229			79.229
- Retasación técnica edificios	57.485	(8.645)	(1.127)	47.714
- Retasación técnica cierres	2.251	(374)	(61)	1.816
- Retasación técnica instalaciones	45.709	(20.955)	(1.334)	23.420
Subtotal	184.675	(29.974)	(2.522)	152.179
TOTAL ACTIVO FIJO	1.742.811	(834.089)	(45.786)	862.936

b) Ejercicio 1985

	Valor Bruto M\$	Depreciación Acumulada M\$	Depreciación del Ejercicio M\$	Valor Neto M\$
Terrenos	21.974			21.974
Construcciones y obras de infra-estructura				
- Edificios de fábrica	238.349	(44.437)	(4.039)	189.873
- Edificios de Pedro Aguirre Cerda	48.652	(863)	(860)	47.329
- Cierres de terreno	1.611	(226)	(35)	1.350
Maquinarias y Equipos				
- Maquinarias y equipos	818.733	(458.927)	(17.355)	342.471
- Instalaciones	78.953	(36.369)	(2.040)	38.544
- Material rodante	954	(262)	(105)	587
- Matrices y dispositivos	177.299	(137.356)	(9.634)	30.308
Otros Activos Fijos				
- Herramientas y útiles	28.693	(24.042)	(872)	3.779
- Muebles y útiles	70.710	(53.917)	(2.391)	14.402
- Repuestos de maquinarias	27.150	(8.067)	(2.493)	16.590
- Taller de matricería	1.027	-0-	-0-	1.027
- Taller de mantención	315	-0-	-0-	315
Subtotal	1.512.440	(764.266)	(39.624)	708.550
Retasación Técnica				
- Retasación técnica terrenos	79.230	-0-	-0-	79.228
- Retasación técnica edificios	57.485	(7.518)	(1.127)	48.841
- Retasación técnica cierres	2.252	(313)	(61)	1.878
- Retasación técnica instalaciones	45.708	(19.622)	(1.334)	24.753
Subtotal	184.675	(27.453)	(2.522)	154.700
TOTAL ACTIVO FIJO	1.697.115	(791.719)	(42.146)	863.250

NOTA N° 9 : INVERSIONES EN EMPRESAS RELACIONADAS

	N° de acciones y porcentaje de participación	Patrimonio de la Sociedad	Valor Contable Inversión	Resultado Ejercicio Util. (Pérd.)	Participación en resultado Utilidad (Pérd.)
31 de Diciembre de 1986					
Compañía de Inversiones					
La Central	9.547.162	28.963	1.031.362	298.713	110.576
Instituto Sanitas S.A.	8.821.975	21.80935	434.185	94.893	(36.847)
			1.465.547	393.406	73.729
31 de Diciembre de 1985					
Compañía de Inversiones					
La Central	9.547.162	28.963	929.700	269.269	69.032
Instituto Sanitas S.A.	8.821.975	21.80935	471.033	102.730	(33.260)
			1.400.733	371.999	35.772

Tel como se indica en la Nota N° 2, letra i), estas inversiones se presentan al valor patrimonial proporcional al cierre de cada ejercicio.

NOTA N° 10 : INTANGIBLE

Se incluye en este rubro los siguientes conceptos al 31 de Diciembre de 1986 y 1985 :

	1986 M\$	1985 M\$
- Marcas, patentes y otros	423	423

NOTA N° 11 : OTROS ACTIVOS

Bajo este título se han clasificado los siguientes conceptos al 31 de Diciembre de 1986 y 1985 :

	1986 M\$	1985 M\$
- Pagaré por recibir del Banco Central U.F. 221,6181	-0-	732
- Derechos por cobrar al Banco Central	-0-	246
Totales	-0-	978

El monto presentado en 1985 como derechos por cobrar al Banco Central de Chile, corresponde al diferencial cambiario entre la cotización del dólar preferencial, por todas aquellas deudas acogidas a las franquicias del acuerdo N° 1466 y sus modificaciones, cuyas fechas de vencimiento correspondieron al mes de Marzo de 1986.

INDUSTRIAS GENERALES Y COMPLEMENTARIAS DEL GAS S.A. INDUGAS

IMPUESTO A LA RENTA

La Sociedad no ha registrado provisión para impuestos de primera categoría al 31 de Diciembre de 1986 e impuesto de primera categoría y tasa adicional por el periodo finalizado al 31 de Diciembre de 1985, por presentar pérdidas tributarias en ambos ejercicios. De acuerdo con las disposiciones legales vigentes, las pérdidas tributarias de primera categoría por M\$ 684.931 en 1986 y M\$ 696.060 en 1985, pueden ser aplicadas indefinidamente a las rentas imponibles que se determinen en el futuro para dicho impuesto.

A contar del ejercicio 1986 el impuesto de tasa adicional ha sido eliminado.

Considerando lo expuesto en el primer párrafo, corresponde recuperar en su totalidad el monto de los créditos tributarios originados por gastos de capacitación, cuyo monto debidamente corregido al 31 de Diciembre de 1986 alcanza a la suma de M\$ 1.102. Al 31 de Diciembre de 1985 alcanzó a la suma de M\$ 937.

En ambos ejercicios estas cifras se presentan en el Activo Circulante como Impuesto por Recuperar.

c) Obligaciones con Bancos e Instituciones Financieras Largo Plazo (incluye porción corto plazo) (Miles de Pesos).

BANCO O INSTITUCION FINANCIERA	MONEDA O INDICE DE REAJUSTE	AÑOS AL VECIMIENTO										TOTAL A LA FECHA	TASA DE INTERES ANUAL PROMEDIO	MONTO CAPITAL ADEUDADO A FECHA	1985	
		PORCION CORTO PLAZO	MAS DE 1 HASTA 2	MAS DE 2 HASTA 3	MAS DE 3 HASTA 4	MAS DE 4 HASTA 5	MAS DE 5 HASTA 6	MAS DE 6 HASTA 7	MAS DE 7 HASTA 8	CRED. SIN VENC. DEFINIDO *					PORCION CORTO PLAZO	PORCION LARGO PLAZO
Banco de Chile	UF	20.344	26.823	11.226	11.968	12.760	12.101	-0-	-0-	120.192	215.414	6,0	211.545	10.763	5.046	211.645
Banco del Desarrollo	UF	10.272	1.610	12.677	13.512	14.402	16.712	1.541	-0-	69.598	140.324	6,5	140.324	1.614	-0-	142.013
Banco Internacional	UF	15.937	9.475	8.672	9.243	9.850	9.344	-0-	-0-	66.239	128.760	6,5	128.760	8.862	-0-	132.826
	US\$	7	106	844	897	957	912	-0-	-0-	-0-	3.723	4+1	3.716	1	4.342	-0-
Banco Sudamericano	UF	2.234	40	307	327	350	4.885	6.387	-0-	40.017	54.547	6,5	54.464	2.497	-0-	83.792
Bank of America	UF	8.098	13.344	6.782	7.231	7.709	7.313	-0-	-0-	52.780	103.257	6,5	103.257	260	-0-	103.304
Banco B.I.C.E.	UF	544	106	831	887	947	895	-0-	-0-	25.266	29.476	5,0	28.932	998	-0-	28.946
Banco de A. Edwards	UF	3.703	3.662	-0-	-0-	-0-	-0-	-0-	-0-	-0-	7.365	5,0	7.324	41	-0-	7.327
Banco Santiago	US\$	-0-	1.994	15.682	16.715	17.810	16.895	-0-	-0-	-0-	69.096	4+1	69.096	3.117	-0-	72.663
Banco Nacional	UF	3.927	4.284	4.284	4.005	-0-	-0-	-0-	-0-	-0-	16.500	9,0	16.500	4.337	-0-	16.928
Banco Exterior	US\$	-0-	-0-	-0-	-0-	-0-	-0-	-0-	-0-	-0-	-0-	-0-	-0-	635	-0-	-0-
TOTALES		65.066	61.444	61.305	64.785	64.785	69.057	7.928	-0-	374.092	768.462		763.918	38.171		803.786

Monto total moneda extranjera : 72.819

Monto total moneda nacional : 695.643

* Crédito sin vencimiento definido

Según modificación al convenio judicial preventivo (párrafo séptimo, letra d), los créditos que correspondan al 57% restante de la misma deuda original, se deberán mantener como línea de crédito mientras la empresa se rija por el convenio judicial preventivo. En todo caso, con posterioridad al término del convenio, o con la anticipación que las partes estimen necesaria, deberán negociar las condiciones de estas líneas de crédito.

NOTA N°14 : REPARACION DE PASIVOS

El 29 de Noviembre de 1985 se acordó un nuevo Convenio que simplifica y mejora el anterior del 11 de Noviembre de 1982. Los puntos principales del nuevo convenio son :

- 1) Se clasificaron las deudas de la empresa en 10 grupos, según tipo, origen y garantías pactadas.
- 2) La tasa de interés, salvo excepciones muy puntuales, será fijada trimestralmente por la Comisión de Bancos, la que no podrá ser inferior al 1%, para el 43% primitivo de la deuda. Para el 57% restante será libre su pacto. En ningún caso puede ser superior al 6,5% promedio en cada banco, considerando la deuda total.
- 3) El egreso de caja para servir los intereses y el capital de la deuda se limitan a UF. 25.000 para

1986; UF. 30.000 para 1987 y siguientes. Con este programa el convenio terminaría en 1993.

- 4) El convenio establece una prioridad de pagos dentro de los límites de las salidas globales de caja según la clasificación de los pagarés que respaldan las deudas.
- 5) No se pone plazo para la liberación de la mercadería en warrants, dependiendo de las necesidades de funcionamiento de la empresa.
- 6) Se mantiene la Comisión de Bancos hasta cancelar el 43% de la deuda, pero la administración de la Sociedad es ejercida soberanamente por su Directorio.
- 7) Se mantienen las garantías ya otorgadas, no constituyéndose ninguna adicional.

(CONTINUA)

INDUSTRIAS GENERALES Y COMPLEMENTARIAS DEL GAS S.A. INDUGAS

NOTA N°15 : PATRIMONIO

El movimiento registrado por las cuentas del patrimonio, se presenta en el siguiente cuadro :

CONCEPTOS	Capital M\$	Reservas por Mayor Valor Retasac. Téc. M\$	Otras Reservas M\$	Pérdidas Acumuladas M\$	Resultado del Ejercicio M\$	Total Patrimonio M\$
Patrimonio al 1° Enero de 1985	683.179	52.652	336.694	(555.628)	(27.812)	489.085
Traspaso pérdida ejercicio anterior	-0-			(27.812)	27.812	-0-
Traspaso de otras reservas a capital	336.694	-0-	(336.694)	-0-	-0-	-0-
Absorción pérdidas acumuladas	(583.440)	-0-	-0-	583.440	-0-	-0-
Subtotal	436.433	52.652	-0-	-0-	-0-	489.085
Revalorización de capital propio y distribución	115.654	13.953	-0-	-0-	-0-	129.607
Rebaja depreciación de retasación técnica del ejercicio	-0-	(2.154)	2.154	-0-	-0-	-0-
Ajuste valor por acción	233	-0-	(233)	-0-	-0-	-0-
Pérdida del ejercicio	-0-	-0-	-0-	-0-	(4.923)	(4.923)
Saldo al 31.12.85	552.320	64.451	1.921	-0-	(4.923)	613.769
Saldo actualizado en un 17,1%	646.767	75.472	2.249	-0-	(5.765)	718.723
Saldos al 1° Enero 1986	552.320	64.451	1.921	-0-	(4.923)	613.769
Traspaso pérdida ejercicio anterior	-0-	-0-	-0-	(4.923)	4.923	-0-
Revalorización capital propio	94.447	11.021	328	(842)	-0-	104.954
Mayor valor inversiones	-0-	-0-	3.084	-0-	-0-	3.084
Rebaja depreciación de retasación técnica del ejercicio	-0-	(2.522)	2.522	-0-	-0-	-0-
Ajuste valor por acción	(977)	-0-	977	-0-	-0-	-0-
Resultado del ejercicio	-0-	-0-	-0-	-0-	67.163	67.163
SALDOS AL 31.12.86	645.790	72.950	8.832	(5.765)	67.163	788.970

NOTA N°16 : PROVISIONES Y CASTIGOS

El siguiente es el detalle de provisiones y castigos :

	1986 M\$	1985 M\$
a) Provisiones		
- Deudores dudosos (presentada deducida de documentos por cobrar)	3.584	1.771
- Existencias (presentada deducida de productos terminados)	-0-	3.837
- Indemnización por años de servicios (presentada en el pasivo circulante)	8.000	7.026
b) Castigos		
- Deudas incobrables	496	11.148
- Existencias	2.725	8.963
Total castigos	3.221	20.111

NOTA N°17 : OTROS EGRESOS FUERA DE LA EXPLOTACION

A continuación se detallan las partidas más representativas que componen este rubro :

	1986 M\$	1985 M\$
- Diferencia de cambio	8.727	24.303
- Remuneraciones del Directorio	3.799	4.773
- Otros gastos	5.729	6.971
Totales	18.255	36.047

NOTA N°18 : TRANSACCIONES CON PARTES RELACIONADAS

Los saldos y transacciones significativas efectuadas con partes relacionadas al 31 de Diciembre de 1986 y 1985 son los siguientes :

	M O N T O		Efectos en Resultados (Cargo) Abono (Cargo) Abono	
	1986 M\$	1985 M\$	1986 M\$	1985 M\$
Compañía de Consumidores de Gas de Santiago (Indirecta)				
RUT. 90.310.000-1				
- Venta Prod. Terminados	109.141	98.448	25.186	30.913
- Compra de gas	12.391	13.822	(12.391)	(13.822)
Noregas Ltda.				
RUT. 80.861.200-5				
- Ventas	-0-	1.132	-0-	388
Cicoma S.A.				
RUT. 91.257.000-2				
- Ventas	-0-	7.301	-0-	2.657

NOTA N°19 : REMUNERACIONES DEL DIRECTORIO

Las remuneraciones pagadas y devengadas por el directorio en cada ejercicio son las siguientes:

	Al 31 de Diciembre 1986			Al 31 de Diciembre 1985		
	Dieta	Honor.	Total	Dieta	Honor.	Total
	M\$	M\$	M\$	M\$	M\$	M\$
Clemente Pérez Zañartu	170	670	840	203	855	1.058
Gustavo Ramdohr Vargas	170	1.565	1.744	203	2.090	2.293
Julio Subercaseaux Aldunate				203		203
Joaquín Barros Fontaine	170		170	203		203
Jorge Valenzuela Donoso	61		61	203		203
Héctor Bravo Muñoz	170		170	203		203
Gregorio Eguiguren Amundegui	170		170	203		203
Francisco Ramdohr Aldunate	163		163	138		138
Agustín Ossa Benavilla	170		170	203		203
Gustavo Ramdohr Aldunate	170		170			
Guillermo Felid Silva	87		87			
Totales	1.564	2.235	3.799	1.828	2.945	4.773

INDUSTRIAS GENERALES Y COMPLEMENTARIAS DEL GAS S.A. INDUGAS

NOTA N° 20 :

CONTINGENCIAS Y COMPROMISOS

A continuación se detallan los compromisos y obligaciones vigentes al cierre del 31 de Diciembre de 1986:

a) Compromisos directos

ACTIVOS COMPROMETIDOS	Beneficiario o Acreedor	Origen de la Garantía	Monto Gtía. Otorgada M\$ según Tasación	Tipo Mon. Deuda Origen Garantía	Valor Cont. de Activos Comprometido	Saldo Pend. Obligación que cubre Garantía	Fecha Liberación
Propiedad P.A.Cerda N° 5799	Banco Nacional	Crédito	40.964	UF.	46.356	16.500	Sin fecha
Diversas máquinas	Banco Santiago	Crédito	-	US\$	-	69.096	Sin fecha
Diversas máquinas	Banco de Chile	Crédito	183.247	UF.	203.083	60.859	Sin fecha
	Banco Interna- cional					39.189	Sin fecha
Diversas máquinas	Bank of América	Crédito	-	UF.		28.629	Sin fecha
8.821.975 acc.Inst.Sanitas	Banco BICE	Crédito	51.342	UF.	94.693	25.718	Sin fecha
Propiedad Logroño 3871	Banco de Chile	Crédito	224.112	UF.	333.068	139.783	Sin fecha
	Banco Interna- cional	Crédito		UF.		101.675	Sin fecha
	Bank of América	Crédito		UF.		73.361	Sin fecha
	Banco del De- sarrollo	Crédito		UF.		12.898	Sin fecha
7.185.615 acc. Cía. Inver- siones La Central	Banco Sudame- ricano	Crédito	85.468	UF.	224.825	-0-	Sin fecha
Warrants Vales N° 3199/ 3195 y 3916	Banco Sudame- ricano	Crédito	12.104	UF.	15.909	51.036	Sin fecha
Warrants Vales N° 1971,2539	Banco de A. Edwards	Crédito	1.110	UF.	1.464	7.365	Sin fecha
Warrants Vale N° 816	Banco del De- sarrollo	Crédito	3.627	UF.	4.921	5.443	Sin fecha
Letras en garantía	Banco de A. Edwards	Crédito Import.	14.003	US\$	14.003	16.304	Sin fecha
	Banco de Chile	Crédito Import.	22.908	US\$	22.908	24.849	Sin fecha
Total			638.885		961.230	672.705	

Nota : Los bienes del activo se encuentran debidamente asegurados en la Compañía de Seguros Fénix Chilena y las pólizas respectivas se encuentran endosadas a los correspondientes acreedores.

b) Compromisos indirectos : No hay.

NOTA N° 21 : TRANSACCIONES DE ACCIONES

A continuación se indican las transacciones de acciones según registro de accionistas efectuadas durante el ejercicio por los señores Directores :

	1986		1985	
	Compra	Venta	Compra	Venta
Gregorio Eguiguren A.	20.000	-0-	-0-	-0-
Héctor Bravo Muñoz	8.334	-0-	-0-	-0-

NOTA N° 22 : SANCIONES

Durante el año 1986 y 1985 la Empresa, sus Directores y Administradores no han sido objeto de sanción alguna por parte de la Superintendencia de Valores y Seguros.

NOTA N° 23 : ANALISIS DEL RESULTADO OPERACIONAL

El resultado operacional de la Sociedad por el ejercicio 1986 arroja un saldo positivo de M\$ 153. En el ejercicio 1985 se presentó un resultado operacional positivo de M\$ 69.838. Dentro de ambos resultados, para los efectos de medir la viabilidad de la Sociedad, influye en forma significativa el cargo por depreciaciones, el cual no corresponde a un egreso monetario. Al 31 de Diciembre de 1986 este cargo alcanzó a M\$ 45.786 y al 31 de Diciembre de 1985 a M\$ 42.146.

Así considerado, la generación de recursos monetarios en 1986 ascendió a M\$ 170.939 y a M\$ 111.984 en 1985.

Es importante concluir que el monto de fondos generados, es razonablemente suficiente para servir los compromisos contraídos con nuestros acreedores, si se cuentan con plazos de pago y tasas de interés aceptables, como son

(CONTINUA)

LA REVISTA FEMENINA
DE MAYOR CIRCULACION
EN CHILE...

Verónica

Todos los sábados
moda, tejidos, cocina,
artículos sobre salud y belleza

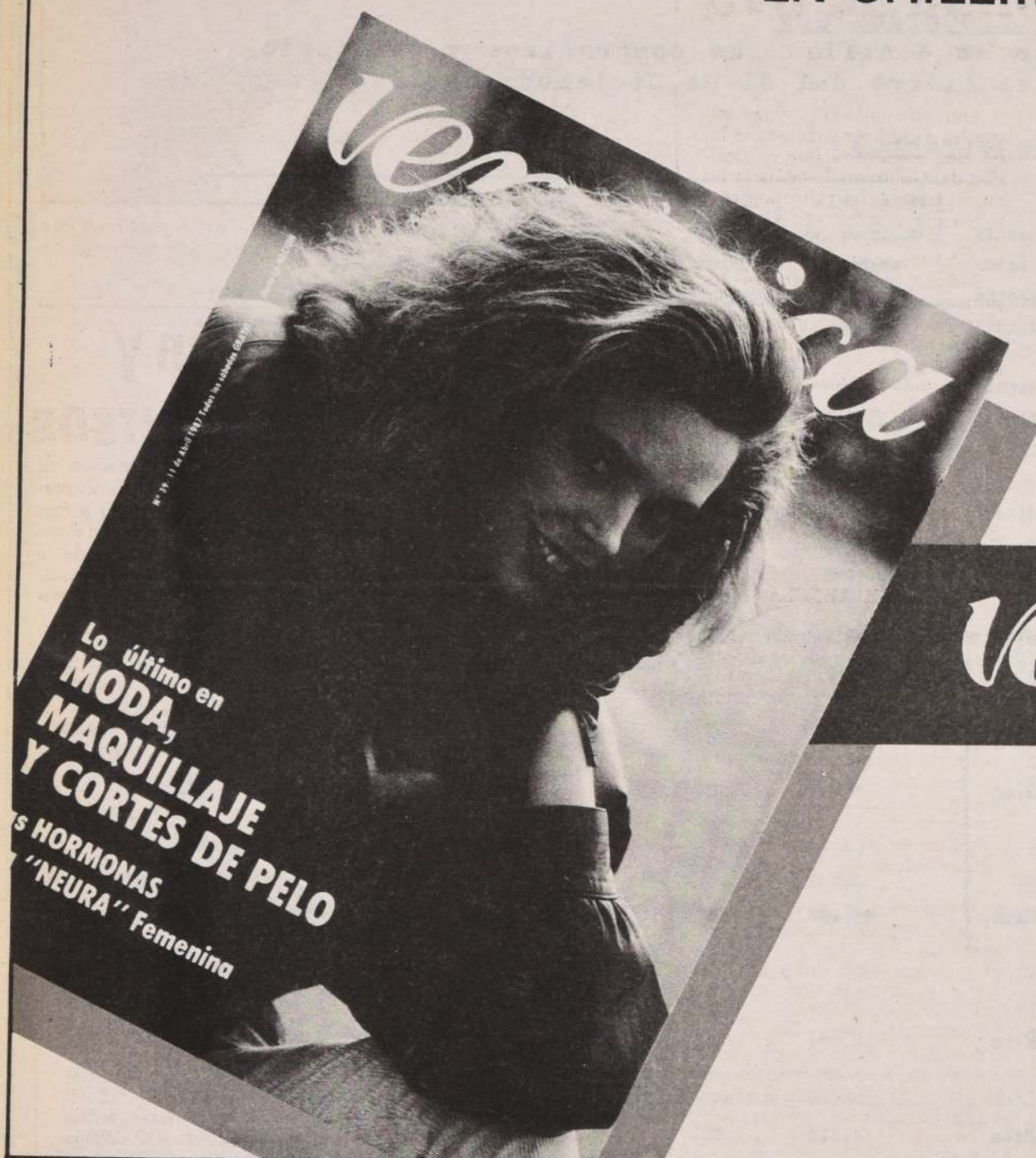

Verónica

La más femenina de las
revistas femeninas...

INDUSTRIAS GENERALES Y COMPLEMENTARIAS DEL GAS S.A. INDUGAS

los convenidos en la modificación del 29 de Noviembre de 1985 del convenio judicial preventivo.

IA N° 24 : PROYECCION FUTURA DE LA SOCIEDAD

La administración preve el ejercicio 1987 con optimismo al constatar una tendencia a la mejoría en las ventas. Basado en esta observación se ha elaborado un presupuesto de producción y venta el cual demuestra una situación financiera sana. El convenio aprobado por otra parte, define en forma clara el servicio de la deuda bancaria, el cual se encuadra dentro de las posibilidades de la empresa. La sociedad espera además, obtener un mercado de exportación a fin de maximizar la rentabilidad de capacidad instalada.

25 : EVENTOS POSTERIORES

No existen hechos posteriores que pudieran afectar significativamente la posición financiera, resultado de operaciones y/o exposición de los estados financieros al 31 de Diciembre de 1986 de Industrias Generales y Complementarias del Gas S.A.

RAUL LIRA RODRIGUEZ
Contador: Incrip. N° 282

SERGIO DERFICH LOPEZ
Gerente de Adm. y Finanzas
Incrip. N° 306

JORGE BEHRMANN STOLZENBACH
Gerente General

BB BAKOVIC Y BALIC
Ernst & Whinney E.W.

OPINION DE LOS AUDITORES INDEPENDIENTES

A LOS SEÑORES PRESIDENTE Y DIRECTORES DE
INDUSTRIAS GENERALES Y COMPLEMENTARIAS DEL GAS S.A. "INDUGAS"

Hemos examinado los balances generales de Industrias Generales y Complementarias del Gas S.A. "INDUGAS" al 31 de Diciembre de 1986 y 1985 y los estados de resultados y de cambios en la posición financiera por los años terminados en esas fechas. Nuestros exámenes fueron practicados de acuerdo con normas de auditoría generalmente aceptadas, incluyendo, por lo tanto, comprobaciones parciales de los registros de contabilidad y la aplicación de otros procedimientos de auditoría en la medida que consideramos necesaria en las circunstancias.

En nuestra opinión, los mencionados estados financieros presentan razonablemente la situación financiera de Industrias Generales y Complementarias del Gas S.A. "INDUGAS" al 31 de Diciembre de 1986 y 1985 y los resultados de sus operaciones y cambios en la posición financiera por los años finalizados en esas fechas, de acuerdo con principios de contabilidad generalmente aceptados y disposiciones de la Superintendencia de Valores y Seguros, aplicados uniformemente con respecto al periodo anterior, excepto por el cambio en el tratamiento de la indemnización por años de servicios (1985), señalado en la Nota N° 3 cambio con el cual concordamos.

Bakovic & Balic Ernst & Whinney
Fernando Braun Rebolledo
FERNANDO BRAUN REBOLLEDO

Santiago, 18 de Febrero de 1987.

Ministro Prado señaló que ya se ha despachado la mayor parte de la fruta

Regulación de mercado en EE.UU. no afectará exportaciones de uva

■ Titular de Agricultura informó además que no existen nuevos focos de fiebre aftosa

El ministro de Agricultura, Jorge Prado, abogó ayer por una mayor diversificación de las exportaciones del sector, al mismo tiempo que manifestó su confianza en que los embarques de uva no serán afectados mayormente por la regulación del mercado de Estados Unidos que comenzará a regir a contar del 20 de abril.

Prado señaló que el fallo de la Corte Federal de Filadelfia, que ratificó la decisión del Departamento de Agricultura de Estados

Unidos, en cuanto a que el 20 del presente mes rija una regulación para las exportaciones de uva no afectará a los embarques de esta fruta, debido a que ya se ha despachado la mayor cantidad de este producto.

El secretario de Estado formuló estas apreciaciones tras intervenir en el Trigésimo Primer Período Ordinario de Sesiones del Consejo Económico y Social, CES, que se desarrolló en la ciudad de Rancagua.

Ante un centenar de empresarios, exportadores y dirigentes laborales, manifestó que es decisión del Gobierno diversificar las exportaciones del rubro agrícola y con ese propósito se entregan todas las herramientas legales al sector privado.

Reiteró que deberán ser los propios empresarios quienes con el respaldo de los organismos del Estado abran nuevos mercados para los productos chilenos y envíen nuevas partidas de productos no tradicionales.

La regulación del mercado o "marketing order" tiene por finalidad que todas las compras de uva que efectúa Estados Unidos a otros países cumplan con determinadas exigencias de calidad.

FIEBRE AFTOSA

En otro orden, Prado señaló que las drásticas medidas adoptadas por la autoridad para enfrentar los focos de fiebre aftosa —que incluyó el inmediato sacrificio de animales— además de permitir el control del flagelo, asegura que este mal no sea un pretexto en el exterior para poner en práctica medidas proteccionistas en contra de los envíos de fruta chilena.

Manifestó que "aparentemente el público puede pensar que no existe una relación directa entre el problema de la fiebre aftosa y las exportaciones. Sin embargo, sí existe esta relación y es que el embalaje de la fruta o en las cajas en las cuales se transporta puede ser portadora del virus de la fiebre, y por ello es que el esfuerzo que se hizo fue tan grande y drástico".

Precisó sin embargo que "la enfermedad está bastante controlada y estabilizada", añadiendo que "no existen nuevos focos".

Sobre el problema de la uva, tanto el encargado de las exportaciones agrícolas de Pro-Chile, Jorge Prieto, como empresarios del rubro coincidieron con el ministro en el sentido que "no afectará significativamente las exportaciones". Sin embargo advirtieron que "sienta un mal precedente".



El ministro de Agricultura, Jorge Prado, expresó su confianza en que el fallo de la Corte Federal de Filadelfia no afectará los embarques de uva.

Destacan participación chilena

Debatirán protección y conservación de recursos

Una importante participación le corresponderá a nuestro país en la próxima reunión de consulta con organismos públicos de América Latina y el Caribe responsables de la protección ambiental y conservación de recursos naturales.

Según lo informó el representante del Banco Interamericano de Desarrollo, BID, Carlos Montero, la entidad aprobó una operación de cooperación técnica no reembolsable por el equivalente de 185 mil dólares para la realización de esta reunión.

La jornada se efectuará en Washington en mayo próximo y

contará con la participación de aproximadamente 140 funcionarios públicos de todos los países en desarrollo miembros del Banco, así como funcionarios de la entidad, observadores y ejecutivos de organismos internacionales.

Se estima que las deliberaciones conducirán al desarrollo de estrategias para perfeccionar la coordinación de los organismos públicos vinculados con los temas ambientales y a la inclusión de dichos aspectos en los proyectos de desarrollo que el Banco contribuye a financiar.

Afirmó coronel Atiliano Jara

"Este año se cumplirán las metas de desempleo"

■ Secretario de la Comisión Nacional del Empleo señaló que desocupación de 8,6 por ciento en el último trimestre "está dentro de lo proyectado"

El secretario nacional del Empleo, coronel Atiliano Jara, afirmó ayer que la tasa de desocupación del 8,6 por ciento registrada en el último trimestre "está de acuerdo con las proyecciones estimadas" añadiendo que "se cumplirán las metas propuestas para este año".

Señaló que según los estudios del organismo que dirige, la leve alza registrada en el último trimestre "estaba prevista, dado que tradicionalmente —a partir de esta fecha y hasta septiembre— los índices varían negativamente por factores de estacionalidad, para recuperarse en forma positiva en los meses siguientes".

Recordó que, a igual fecha del año pasado, la desocupación bordeaba el 12 por ciento en tanto que ahora alcanza al 8,6 por ciento. "Estos efectos —dijo— emanan de la acertada política macroeconómica impulsada por el Gobierno, que ha fortalecido la acción del sector privado enmarcada fundamentalmente en el fomento de las exportaciones, lo que ha posibilitado el desarrollo interno y el crecimiento del producto y la generación de nuevos empleos".

Jara destacó la eficiente administración de los programas especiales de ocupación, como el POJH, PEM, Plan Aurífero, de Forestación y Riego y el Programa Intensivo de Mano de Obra, PIMO.

El coronel Jara señaló que dentro de los logros alcanzados en materia de reducir la desocupación, la inversión pública ha constituido un valioso aporte. "La asignación de los fondos de inversión se ha efectuado en forma eficiente —dijo— ya que además de responder a un criterio de rentabilidad social, en la ejecución de los proyectos se ha buscado la combinación óptima de capital y trabajo".

Esta acertada inversión pública ha significado —además— promover el desarrollo descentralizado de las regiones, mejorando la disponibilidad de servicios sociales básicos y evitando la emigración a los grandes centros urbanos.

Informó que en 1986 los Fon-



Titular de la Secretaría Nacional del Empleo, coronel Atiliano Jara.

DIRECCION DE APROVISIONAMIENTO DEL ESTADO

PROPUESTA PRIVADA N° 59 16.4.87 A LAS 11:00 HRS.
POR :10.000 BLOCK CERTIFICADOS PARA OBTENER CREDENCIAL DE SALUD.
PARA:FONDO NACIONAL DE SALUD.

PROPUESTA PRIVADA N° 60 22.4.87 A LAS 11:00 HRS.
POR :CERA NATURAL PARA PISOS (2.000-3.000 y 4.000 latas de 3 Kgs.)
PARA: STOCK D.A.E.

PROPUESTA PRIVADA N° 61 22.4.87 A LAS 11:00 HRS.
POR :TINTA PARA MIMOGRFAO GESTETNER (3.000-5.000 y 7.000 pomos)
PARA: STOCK D.A.E.

Se informa a los Sres. Proveedores que además DAE., está solicitando cotizaciones por limpiamuebles, plumones negros para pizarrones blancos, extractores de aire y formularios varios.

BASES Y ANTECEDENTES de las Propuestas y Cotizaciones pueden retirarse en AMUNATEGUI N° 66, oficina N° 42 de 9.00 a 14.00 hrs.

EL DIRECTOR

VIVIENDAS ECONOMICAS BANINCO S.A.

(Sociedad Anónima Abierta)

JUNTA GENERAL ORDINARIA DE ACCIONISTAS

Por acuerdo del Directorio y en cumplimiento a lo establecido en los artículos 23, 24 y 32 de los Estatutos Sociales, convócase en segunda citación a Junta General Ordinaria de Accionistas de la Sociedad VIVIENDAS ECONOMICAS BANINCO SOCIEDAD ANONIMA para el día 27 de abril de 1987, a las 16 horas, en las oficinas de la Sociedad, ubicadas en calle Moneda 812 Oficina 812, con el objeto de someter a consideración de los señores accionistas las siguientes materias propias de Junta General Ordinaria:

1. — Acta;
2. — Aprobación de la Memoria y Balance del ejercicio comprendido entre el 1° de enero y el 31 de diciembre de 1986;
3. — Elección de Inspectores de Cuentas;
4. — Designación de Auditores Externos; y
5. — Varios.

EL PRESIDENTE

PARTICIPACION EN LA JUNTA

Tendrán derecho a participar en la Junta y ejercer sus derechos de voz y voto, los titulares de acciones inscritas en el Registro de Accionistas con cinco días de anticipación a aquél en que ésta debe efectuarse.

EL PRESIDENTE

I. MUNICIPALIDAD DE LOS ALAMOS

PROPUESTA PUBLICA 2° LLAMADO

OBRA: Construcción sede comunitaria Cerro Alto.
MONTO: \$ 860.000
VENTA DE ANTECEDENTES: Desde el día 6 al 10 de abril en oficina del Secretario Municipal
APERTURA DE PROPUESTA: El 14 de abril de 1987 a las 12.05 hrs. en oficina del Sr. Alcalde.
VALOR ANTECEDENTES: \$ 2.000 I.V.A. Incluido.

HERIBERTO HERNANDEZ CASTILLO
ALCALDE



El Banco Central informó que el superávit de la balanza comercial alcanzó en los dos primeros meses del año a US\$ 120,4 millones.

FABRICA DE ENVASES S.A.

Sociedad Anónima Abierta
Inscripción Registro de Valores N° 095

Por acuerdo del Directorio, cítase a Junta General Ordinaria de Accionistas para el día 24 de abril de 1987, a las 9.00 horas, en las oficinas de la Compañía ubicadas en Vicente Reyes 595, Maipú, a fin de tratar lo siguiente:

- Someter a su pronunciamiento los estados financieros de la sociedad al 31 de diciembre de 1986, la Memoria Anual del Directorio y dar cuenta de la marcha de los negocios.
- Distribución de las utilidades del ejercicio y en especial, reparto de dividendos.
- Dar cuenta de las operaciones realizadas por la Compañía a que se refiere el artículo 44 de la Ley 18.046.
- Fijar la remuneración del Directorio para el próximo ejercicio.
- Designar auditores externos.
- Tratar cualquier otra materia de interés social de competencia de la Junta Ordinaria.

Los señores accionistas encontrarán la publicación de los estados financieros de la sociedad al 31 de diciembre de 1986, en el Diario La Nación del día 9 de Abril de 1987 y el Diario El Mercurio del mismo día.

Tendrán derecho a participar en esta Junta, los accionistas que figuren inscritos en el Registro de Accionistas de la sociedad, con cinco días hábiles de anticipación al de su celebración. La calificación de poderes, si procede, se efectuará el mismo día fijado para la celebración de la Junta, a la hora que ésta se inicie.

DIVIDENDO DEFINITIVO

Se comunica a los señores accionistas que el Directorio, conforme a lo acordado en sesión del 23 de marzo de 1987, propondrá a la Junta General Ordinaria de Accionistas, citada precedentemente, el pago del siguiente dividendo definitivo mínimo obligatorio de \$ 0,012043095 por acción, que se pagará en dinero efectivo, el cual se imputará al o los fondos sociales que la Junta determine, con cargo a los resultados del ejercicio cerrado al 31 de diciembre de 1986.

Este dividendo, una vez aprobado, será pagado a partir del día 20 de mayo de 1987, en la sección Acciones de la Compañía, Vicente Reyes 595, Maipú, de lunes a viernes entre las 9.00 y las 13.00 horas. Tendrán derecho al dividendo antedicho, los accionistas que figuren inscritos en el Registro de Accionista de la Sociedad, con cinco días hábiles de anticipación a aquel desde el cual pueda ejercerse el derecho.

DESPACHO DE MEMORIA Y BALANCE EJERCICIO 1986

De acuerdo a lo establecido en el artículo 75 de la Ley 18.046, la sociedad ha sido autorizada mediante oficio N° 1044 de 1987 de la Superintendencia de Valores y Seguros, para limitar el envío de la Memoria correspondiente al ejercicio terminado al 31 de diciembre de 1986, a cada uno de los accionistas inscritos en el respectivo registro y que posean una inversión en acciones de la compañía igual o superior a UF. 60, utilizándose para ello el valor de la Unidad de Fomento vigente para el 31 de diciembre de 1986.

Para determinar el monto de la inversión de cada accionista de la sociedad se deberá tomar el valor que resulte mayor entre el precio promedio en bolsa para los últimos 60 días y el valor libro por acción al 31 de diciembre de 1986.

Sin perjuicio de lo señalado precedentemente, la sociedad deberá enviar una copia de la memoria a lo menos a los 200 mayores accionistas.

Los señores accionistas que no cumplan los requisitos anteriores, podrán solicitar una copia de la memoria a la sociedad, la que será remitida a la brevedad. En todo caso, en las oficinas de la sociedad, Vicente Reyes 595, Maipú, se dispondrá de un número suficiente de ejemplares de la memoria ya mencionada y demás antecedentes, para la consulta de aquellos accionistas que así lo soliciten.

El Presidente

El Gerente

Sostiene Banco Central

Holgura permitirá hacer frente a cambios en economía externa

■ En febrero último, la emisión creció en 0,8% respecto del mes anterior

El Banco Central informó que a fines de diciembre de 1986 se verificó un pleno cumplimiento de las metas contenidas en el programa económico suscrito con el Fondo Monetario Internacional, en tanto que precisó que este margen constituye una mayor holgura para la política económica en el presente año. Asimismo, en los primeros dos meses del año las tenencias de reservas experimentaron una baja.

ducir alteraciones mayores en la política económica.

BALANZA DE PAGOS

Por otra parte, de acuerdo a estimaciones preliminares, la cuenta corriente de la balanza de pagos en 1986 registró un déficit de US\$ 1.090,7 millones en tanto que el superávit de balanza comercial se elevó a US\$ 1.099,7 millones. La cuenta de servicios no financieros arrojó un déficit de US\$ 387,6 millones, los servicios financieros registraron un saldo negativo de US\$ 1.887,3 millones, mientras que las transferencias netas fueron positivas alcanzando a US\$ 84,5 millones.

El instituto emisor precisó que "los resultados expuestos reflejan la verificación de un progresivo ajuste tanto en el nivel de exceso

de gasto de la economía, como en la estructura de la misma, en efecto —agregó— mientras en 1984 el déficit en cuenta corriente se elevaba a US\$ 2.060 millones, éste se redujo a US\$ 1.090,7 millones en 1985 y a US\$ 1.090,7 millones en 1986". En cuanto a la trayectoria observada por el déficit de la cuenta corriente, el Banco Central indicó que ha sido el propósito de las autoridades evaluar el nivel de gasto de la economía a las posibilidades de financiamiento disponibles para ello. De este modo, se pretende una expansión del gasto inmanejable en el mediano plazo.

Finalmente, el instituto emisor informó que durante febrero último la emisión mostró un aumento de 0,8 por ciento respecto del mes anterior.

Expertos publican libro

Estiman que precio del cobre se mantendrá en actual nivel

El economista Jorge Bande sostuvo que la estrategia productiva de cobre en nuestro país debe complementarse con una acción sobre el mercado, destinada a actuar sobre las causas que deprimen el consumo del metal rojo, como la sustitución. En cuanto al precio del cobre, afirmó que es poco probable que se mantengan niveles de 70 centavos de dólares por libra.

Al respecto, señaló que la industria debe relacionarse más directamente con el sector consumidor, de modo de conocer los problemas tanto técnicos como comerciales, que impiden que el cobre compita con otros metales y de ese modo proteger sus usos. A su juicio, para que esta estrategia tenga éxito, "países como Chile y otros productores importantes deben actuar en conjunto

y no en forma aislada para enfrentar estas tareas". Al respecto, indicó que si bien CIPEC no puede actuar sobre los precios del metal, hay instancias que deben incluir a otras empresas productoras de cobre transnacionales, para tener frutos en el largo plazo.

Bande es autor de uno de los trabajos contenidos en el libro "Desarrollo Minero Evolución y desafíos para Chile", publicado por el Centro de Estudios del Desarrollo. El texto aborda las estrategias de mercado para el metal rojo y se refiere a las iniciativas proteccionistas que periódicamente se ensayan en Estados Unidos contra el cobre chileno, y cuenta además con trabajos de Ernesto Tironi, Iván Valenzuela, Víctor Zúñiga y José M. Vivanco.

En cuanto al precio del cobre, Jorge Bande afirmó que las perspectivas para el resto del presente año hacen suponer que el precio volverá a caer a niveles cercanos a los 65 centavos de dólar la libra, más alto que el año pasado. Asimismo, precisó que la mantención de niveles del orden de los 70 centavos es poco factible.

ROL DE CODELCO

Por su parte, Ernesto Tironi

reconoció los logros en materia de eficiencia operativa alcanzados por CODELCO y ENAMI. Sin embargo, a su juicio "no basta sólo con buscar la maximización de utilidades, si no más bien apoyar la existencia y expansión de un amplio sector de empresas grandes, medianas y pequeñas proveedoras de la industria minera nacional".

Estrategia de desarrollo

WASHINGTON, 8 (AP). Los países en desarrollo subieron hoy a las reuniones de los comités asesores del Banco Mundial y del Fondo Monetario Internacional, la crisis económica internacional, "lejos de ablandarse, se está intensificando".

Los 24 ministros que representan a los 130 países rezagados económicamente hicieron una manifestación en un comunicado que resumió las conclusiones a que se llegó durante los tres días dedicados a estudiar la situación.

El documento será presentado mañana a los poderes industriales en medio de la impresión generalizada en los comités asesores de que la reunión semianual del FMI y el FMI se encamina al fracaso.

Superávit...

(Viene de la 1ª Pág.)

mercantil superior a los US\$ 1.000 millones.

En relación a enero último, las exportaciones aumentaron en US\$ 55,8 millones, mientras que las importaciones disminuyeron en US\$ 28,2 millones. Asimismo, el instituto emisor precisó que los embarques crecieron en 16,9 por ciento en el primer bimestre del año respecto de igual período de 1986, en tanto que las importaciones lo hicieron en 24,3 por ciento.

El crecimiento significativo de las ventas al exterior obedeció a aumentos en productos mineros, 13,9%, destacando las mayores ventas de cobre, productos agropecuarios y del mar, 22,5%, y productos industriales con un incremento de 63,6%. En cuanto a las importaciones, destacan los bienes de consumo con 32,9%, los bienes intermedios, 41,5%, y los bienes industriales con un aumento de 25,6%.

Jorge Siviero

"Aún no logramos todo el objetivo"

CAMPINAS, Especial. — Su satisfacción por el empate conseguido frente al subcampeón brasileño Guarani, en el marco de la Copa Libertadores, señaló el director técnico de Cobreloa, Jorge Luis Siviero, antes de abandonar el Hotel Villarrica de esta ciudad para trasladarse a São Paulo, donde enfrentarán mañana al cuadro local en el segundo y último partido en canchas de este país.

"Nosotros siempre lo dijimos: tenemos confianza en nuestros medios y fe en obtener buenos resultados. Creo que el cuadro demostró experiencia y tranquilidad para manejar el partido en los mejores términos para nosotros, y la paridad fue un justo premio para ese trabajo", señaló Siviero.

"Es cierto que pudimos ganar porque nos procuramos un par de muy buenas oportunidades, como esa de Letelier en el segundo tiempo, pero es de justicia reconocer que Guarani también llegó con peligro y la defensa y Mario Osbén siempre respondieron acertadamente", señaló el director técnico.

Consultado por la ya mencionada posibilidad desperdiciada por Letelier, añadió que "es mérito de Juan Carlos, porque supo adelantarse muy bien a la jugada y llegar en buena posición frente a Sergio Neri. Sin embargo le quedó muy poco espacio y tiempo y trató de finiquitar con lógica, pero mala fortuna. En todo caso, el conjunto en general logró un buen desempeño, lo que me llena de confianza para el próximo partido frente a São Paulo, donde si mantene-mos un rendimiento igual al demostrado el martes podremos lograr la cosecha que vinimos a buscar y que nos permitiría enfrentar nuestros compromisos como locales sin angustias de ningún tipo y con la ilusión de lograr una clasificación para la segunda etapa".

Jugaría con Colo Colo

Nominada selección de Ecuador

QUITO, Abril 7 (UPI). — La selección de fútbol de Ecuador que participará en el torneo preolímpico viajará el próximo 18 de abril a Bolivia, sede del certamen.

La representación ecuatoriana dirigida por el uruguayo Luis Grimaldi, que recientemente jugó un partido amistoso contra Cuba en el que empató sin goles, debutará el 21 de abril frente a la selección argentina.

La selección, que se entrena en

Quito, jugará su último partido de preparación posiblemente frente al equipo chileno Colo Colo o la selección peruana.

La nómina la forman: Lautaro Chiriboga, Carlos Enríques, Luis Carrion, Kleber Fajardo, Wilson Macías, Juan Carlos Jacome, Jorge Bolanos, Enrique Verduga, Edgar Domínguez, Alex Aguinada, Pietro Marzetti, Pablo Marín, Antoni Batioja, Pedro Muñoz, Diego Córdoba, Ricardo Marquez y Eduardo Aparicio.



Eduardo Gómez y Héctor Puebla despertaron con la satisfacción del deber cumplido luego del meritorio empate frente a Guarani.

Practicando el juego aéreo

Preolímpicos siguen de cabeza

Con la tranquilidad que le reporta el saber que podrá contar con Fernando Astengo a partir del domingo, Orlando Aravena continuó ayer con la preparación de la selección preolímpica, especialmente en el juego aéreo, aspecto de la candente actualidad.

Previo a su viaje a la V Región, el DT nacional reiteró conceptos vertidos a su regreso desde Montevideo, y agregó otros como la planificación que ejecutará antes de viajar a Bolivia, para intervenir en el torneo clasificatorio para los Juegos Olímpicos de Seúl.

Al respecto Aravena señaló que "por ahí me enteré de que Astengo llegará el domingo a Santiago. ¿Qué cómo me parece? Estupendo. Es lo ideal y ojalá se concrete".

Consultado en relación a la posibilidad de que Astengo no pudiera cumplir, Aravena respondió que "Bueno. De ser así tendría que nominar otro zaguero central".

—¿Se podría conocer su nombre?
—No. Para qué. Si se da el caso lo conversaremos.

LA PRACTICA

El trabajo propiamente tal, volvió a demostrar la preocupación que existe en el cuerpo técnico por la falta de aplicación que exhibió el equipo en Uruguay, específicamente en lo que respecta a la táctica fija (léase pelotas "muertas").

Por lo mismo, la labor matinal de la selección se basó en ejecutar tareas estratégicas. Como ser la

marcación en defensa y la distribución de los hombres en el área en los tiros libres y corners.

"Aprovecharemos todo el tiempo disponible en afinar estos detalles", dijo Aravena, quien añadió que la semana venidera tratará de concentrar a los jugadores a partir del lunes debido a que el miércoles tienen dispuesta la revancha ante los uruguayos en el Estadio Nacional, y el día siguiente el viaje a Cochabamba, Bolivia.

En otro plano, Jaime Vera y Jaime Pizarro dejaron entrever sus impresiones respecto a la actuación que cumplió Cobreloa en Campinas y, en especial, la del local, Guarani, su próximo rival en Copa Libertadores.

Para Jaime Pizarro los "brasileños fueron otra cosa. Exhibieron un nivel muy bajo en relación al que habían mostrado ante São Paulo". La explicación del volante de Colo Colo se fundamentó en el buen trabajo de Cobreloa. "Muy sólidos y muy compenetrados en el objetivo de lograr un buen resultado", señaló Pizarro, quien para finalizar puntualizó que "Guarani en tres cuartos de cancha no tuvo claridad. Esto porque los linos los apuraron y dejaron al desnudo esta falencia".

Jaime Vera empleó un tono irónico: "¿Qué Guarani... Si no los vi. Los 'negros' arrugaron. Cobreloa le mostró cuáles eran las cartas y desaparecieron de la cancha e incluso los pudieron haber ganado".

NAVIERA CORONEL S.A.

JUNTA ORDINARIA DE ACCIONISTAS
SOCIEDAD ANONIMA ABIERTA

Por acuerdo del Directorio, cítase a los señores accionistas a Junta Ordinaria para el día 23 de abril de 1987, a las 11.00 horas, en Avda. Errázuriz 556 de Valparaíso, con el objeto de pronunciarse sobre la Memoria y Balance del ejercicio 1986, designar auditores externos, fijar remuneraciones del Directorio y tratar otras materias de su competencia.

Tendrán derecho a participar quienes se encuentren inscritos en el Registro de Accionistas con 5 días hábiles de anticipación a aquel en que se celebrará la Junta.

Publicación del Balance:

El Balance de la Compañía al 31 de diciembre de 1986, se publica en el Diario La Nación el día 8 de abril de 1987.

EL PRESIDENTE

NAVIERA CHILENA DEL PACIFICO S.A.

JUNTA ORDINARIA DE ACCIONISTAS
SOCIEDAD ANONIMA CERRADA

Por acuerdo del Directorio, cítase a los señores accionistas a Junta Ordinaria para el día 23 de abril de 1987, a las 12 horas, en Avda. Errázuriz 556 de Valparaíso, con el objeto de pronunciarse sobre la Memoria y Balance del ejercicio 1986, designar auditores externos, fijar remuneraciones del Directorio poner en conocimiento de los señores accionistas, acuerdo de Directorio en virtud del cual se cede a un director de la empresa, la totalidad de los derechos que tiene ésta en Compañía de Transportes Los Conquistadores Ltda. y tratar otras materias de su competencia.

Tendrán derecho a participar quienes se encuentren inscritos en el Registro de Accionistas con 5 días hábiles de anticipación a aquel en que se celebrará la Junta.

EL PRESIDENTE



COMITÉ NACIONAL DE EDUCACIÓN DE TRANSITO

La seguridad en el uso de las calles y caminos, es una responsabilidad de cada uno de nosotros.

Director de Deportes será mediador

Comenzó trabajo de comisiones

■ Plazos rígidos para proponer alternativas de mejoramiento en el seno de la ANFP

Dos comisiones que estudiarán las bases del fútbol rentado junto a asesores de la DIGEDER y la directiva de la Asociación Nacional Profesional, se constituyeron ante la presencia del director general de Deportes y Recreación, brigadier general Carlos Ojeda.

En la reunión, estuvieron presentes además el subdirector general de DIGEDER brigadier Roberto Schmied y los asesores de esa entidad, Alejandro Olguín, Juan Pablo Labbé y Sergio Lara.

Asimismo, se encontraba la directiva de la Asociación Nacional

de Fútbol Profesional, integrada por Miguel Nasur, Raúl Torrealba, Juan Ignacio Ugarte, Felipe Morales, Ricardo Schaus, Juan Carlos Benítez, Miguel Bauzá y Luis Jadué.

Las dos comisiones de estudio quedaron compuestas por las siguientes personas: la primera por Edmundo Lizana, Armando Radrigán y Francisco Cerezuola; la segunda por Raúl Indo y Sergio Rodríguez.

En la oportunidad, el director general de DIGEDER les señaló a los dirigentes del fútbol y a los integrantes de las comisiones que todo el trabajo que se realice debe ser con la seriedad, responsabilidad y cumplimiento que tal materia requiere para lograr los objetivos propuestos.

Agregó que "deben sacarse de sus mentes toda ambición personal o intereses de clubes y organizaciones. Deben trabajar pensando exclusivamente el fútbol en general. Deben hacerse asesorar por instituciones y personas, tal como yo lo voy a hacer, para realizar de la mejor forma el trabajo que tenemos por delante."

La pauta de trabajo contempla cuatro puntos que son las bases de campeonatos oficiales de 1987 de primera y segunda divisiones antes del 16 de abril; determinación de estructuras de las competencias antes del 15 de mayo; estructura orgánica del fútbol nacional antes del 15 de junio y la elaboración de una estrategia de desarrollo de mediano y largo plazo para el fútbol profesional.

Este último trabajo, se realizará en fases comprendidas entre los meses de julio y septiembre.



El director de Deportes, brigadier general Carlos Ojeda, y el presidente de la ANFP, Raúl Torrealba, asistieron a la constitución de las comisiones reestructuradoras del fútbol.

Un clásico que esperó ocho años

Con fiesta popular esperan a Colo Colo en Coronel

■ El cuadro minero quiere batir record de público en el tradicional clásico con los albos

CORONEL (Por Eliseo Ramírez, corresponsal). — Con nuevo horario se enfrentarán el domingo en el estadio "Federico Schwaiger" los equipos de Lota y Colo Colo. El directorio de la ANFP fijó el partido para las 15.30 horas.

En el ámbito futbolístico de la zona carbonífera, existe enorme expectativa por el partido que deben sostener Colo Colo y Lota Schwaiger. Hace bastante tiempo

que el cuadro albo de la capital no se presenta en el recinto minero. Para ser más exactos desde la primera rueda del Campeonato Oficial de 1979, encuentro que finalizó con el marcador en blanco y que presenciaron más de 11 mil personas. El cuadro local bajó a Segunda División y nunca más tuvo oportunidad de tener en su cancha al popular conjunto del Cacique.

El equipo que prepara Juan Carlos Gangas está entrenando en jornada doble hasta el viernes. Los jugadores que estaban un tanto contundidos, ya se recuperaron. La dupla de centrales que conforman Benjamín Lorca y Edgardo Avilés, será la encargada de contener las arremetidas de los peligrosos delanteros colocolinos.

Avilés, al ser requerido por LA NACION manifestó con optimismo:

—Este partido lo vamos a jugar sin darnos respiro. Colo Colo es un cuadro que juega a la ofensiva y eso favorece el espectáculo. Los hinchas pueden estar seguros que Lota Schwaiger no va a bajar los brazos y que tratará de darle una gran satisfacción. La dolencia que me tuvo marginado en el partido con Huachipato ya está sanada. Me encuentro en perfectas condiciones y muy motivado.

Por su parte, Lorca, compartió lo expresado por su compañero de equipo:

—El domingo tenemos que rehabilitarnos de la caída que tuvimos en Talcahuano. Colo Colo es un hueso difícil de roer, esto que digo no es nada nuevo. Sólo espero que sea un partido normal con un mejor arbitraje. Veo a mis compañeros de equipo muy optimistas. El recinto minero se está remozando. Los trabajos de instalación de tabloneros en las gradas se han acelerado porque se piensa recibir una asistencia superior a las diez mil personas.

Hasta el momento el técnico Gangas no ha anunciado variaciones en el equipo que no sea el retorno de Avilés a su plaza habitual.

Por 3 a 1, en Playa Ancha

Selección Preolímpica derrotó a Wanderers

La selección preolímpica de fútbol derrotó por tres goles a uno a un Wanderers reforzado, en el partido, a beneficio del ex futbolista caturro Manuel Mañueta, disputado ayer en el Estadio Playa Ancha.

En el primer tiempo la escuadra nacional se vio muy suelta, desarrollando un esquema ofensivo que le dio lógicos dividendos. Abrió el marcador Reyes, a los veinte minutos, a los 42' aumentó Salgado y tres minutos más tarde anotó Jaime Vera.

Luego del descanso, Wanderers incorporó refuerzos que le dieron una nueva tónica al encuentro, dado que se equipararon las acciones y el club del puerto intentó acercarse a la portería preolímpica logrando un justo premio a los 62' con el gol logrado por Arancibia.

Una selección que no se vio presionada ni debió esforzarse mayormente para llevarse la victoria en un partido cuya finalidad era solidaria más que competitiva.

PORMENORES WANDERERS 1 PREOLIMPICA 3

CANCHA: Estadio Playa Ancha, de Valparaíso.

PÚBLICO: 2.469.

RECAUDACIÓN: \$ 246.900.

ARBITRO: Manuel Cerda (Asociación Regional).

WANDERERS (1): Ordenes; Latín, Bahamonde, Alvear, Olivares; Bahamondes, Ramírez, Benzi, Arancibia; Meneses y Lusi. DT: Luis Parragué.

CAMBIO: Sepúlveda por Arancibia; Zabala por Meneses y Pérez por Lusi.

PREOLIMPICA (3): Cornez; Reyes, Toro, Díaz, Martínez; Pizarro, Rodríguez, Vera; Salgado, Olmos y Osorio. DT: Orlando Aravena.

CAMBIO: Toledo por Cornez; Opazo por Reyes; Hernández por Pizarro; Mondaca por Vera; Luis Pérez por Salgado y Cofré por Olmos.

GOLES: 20' Reyes (P); 42' Salgado (P); 45' Vera (P); y 62' Arancibia (W).

AL SEÑOR DIRECTOR GENERAL DE AGUAS SANTIAGO

SOLICITA PERMISO DE EXPLORACION DE AGUAS SUBTERRANEAS

Juan Carlos Marquardt Lechuga, geólogo, chileno, casado, RUT: 5.811.103-1, domiciliado en Isidora Goyenechea N° 2925 Of. 202, Santiago y para los efectos de esta gestión domiciliado también en Pedro Aguirre Cerda 7414, Antofagasta, en su calidad de representante legal de Minera Rayrock Limitada, según consta de escritura pública de fecha 25 de julio de 1986 ante el Notario de Santiago don Andrés Rubio Flores, actuando en nombre y en representación de la firma Minera Rayrock Limitada, constituida por escritura pública de fecha 27 de septiembre de 1985 ante el Notario de Santiago don Andrés Rubio Flores, domiciliada en Santiago de Chile, RUT: 79.612.000-2, al Señor Director General de Aguas respetuosamente digo:

De conformidad a los dispuesto en el Art. 58 del Código de Aguas y a las normas de aplicación general que regulan su exploración en Bienes Nacionales, solicito un permiso de exploración que a continuación se define:

- a) Los terrenos están ubicados en la Segunda Región, Provincia de Antofagasta, Comuna de Antofagasta y abarcan la cuenca inferior de la quebrada El Desesperado. La zona queda a unos 30 kms. al norte de la ciudad de Antofagasta. La superficie que se desea explorar es de 7.700 hectáreas y las coordenadas UTM de los vértices que la definen son las siguientes:

	NORTE	ESTE
VERTICE A	7.421.000	359.000
VERTICE B	7.421.000	370.000
VERTICE C	7.414.000	370.000
VERTICE D	7.414.000	359.000

- b) Los terrenos son abiertos e incultos y corresponden a una zona desértica en la cual no existen aguas superficiales conocidas.

- c) El caudal máximo de agua que se pretende alumbrar es de 100 litros por segundo.

- d) No existen aguas superficiales ni subterráneas conocidas en la zona que se va a explorar, ni derechos de aprovechamiento de ninguna especie, ya que se trata de una zona totalmente desértica, en la cual se ejecutará por primera vez la exploración de aguas subterráneas mediante sondajes.

Por tanto con el mérito de lo manifestado, ruego al SEÑOR DIRECTOR DE AGUAS tener por presentada la solicitud de exploración de aguas en los bienes nacionales ya señalados y previa las publicaciones y tramitaciones de rigor, conceder a la entidad que represento, el permiso de exploración de aguas.

JUAN CARLOS MARQUARDT LECHUGA
Representante Legal
MINERA RAYROCK LIMITADA

Fútbol por el mundo

ZARAGOZA CAYO ANTE AJAX POR 3-2

ZARAGOZA, España. — Ajax de Amsterdam venció a Real Zaragoza 3-2 y prácticamente se aseguró el pase a la final de la Copa de Ganadores de Copas del fútbol europeo.

El uruguayo Rubén Sosa abrió el marcador para los locales a los 14 minutos, pero Rob Witschge igualó a los 17 y Johnny Bosman aumentó para los holandeses a los 47 y 56. Juan Senor descontó a los 71 de penal.

Sobre el final del partido el árbitro yugoslavo Zorán Petrovic expulsó a Bosman y al mediocampista español Francisco Guerri luego de que ambos intercambiaron golpes.

Unos 35.000 espectadores, incluidos varios centenares de holandeses, presenciaron el partido en el estadio Romareda, cuyo terreno estaba muy pesado debido a la caída de un aguacero.

Los locales dominaron los primeros minutos y a los 14 Sosa marcó el primer gol del partido luego de eludir al arquero Stanley Menzo y tranquilamente mandar el balón al fondo de la red.

Ajax reaccionó inmediatamente y empató tres minutos después de contragolpe por intermedio del puntero izquierdo Rob Witschge, que anotó de cabeza.

A partir de ese gol los holandeses controlaron el partido, con ataques encabezados por Arnold Muehren y Witschge.

Los visitantes, que fueron más rápidos y mejor organizados, casi aumentan a los 39, en que Van Basten quedó solo frente al arco español y sacó un tiro que fue desviado al corner por el defensor Rafael García Cortés.

Apenas iniciado el segundo tiempo, a los 47 minutos, Johnny Bosman marcó el segundo tanto holandés al conectar de cabeza un tiro de esquina ejecutado por Van Basten.

Los holandeses fueron más agresivos en la segunda parte y su acción tuvo premio a los 56, en que Bosman anotó el tercero en una combinación con Aaron Winter.

POR GOLEADA PERDIO REAL MADRID

MUNICH, Alemania Occidental. — Bayern Munich goleó por 4-1 a Real Madrid en el primer partido de las semifinales de la Copa de Fútbol de Campeones de Europa.

El encuentro fue presenciado por 75.000 personas, y el único tanto del cuadro español fue marcado por Emilio Butragueño a los 45 minutos del primer tiempo, cuando su equipo ya perdía por 2-0.

Para los dueños de casa alemanes anotaron Augenthaler, a los 11 minutos, Matthaeus, de penal, a los 30', este mismo jugador a los 8' del segundo tiempo y Wohlfarth, a los 37' de la fracción inicial.

Ganó 2-1 a juveniles de Chile, en "Pinto Durán"

La "Unión" no hizo la fuerza...

■ Los seleccionados cumplieron uno de sus últimos amistosos, desconcertados con la posibilidad de que la gira a Europa fuese a fracasar

Lukas Tudor ironizó con cierto enojo, mientras seguía su tratamiento por un problema de fatiga muscular de aductores y miraba el amistoso entre la selección juvenil chilena y Unión Española. "¿Cuánto les falta para la gira a Europa? ¿Cien mil dólares? Díganle a mi papá que se los pague..."

El rumor de que la gira podía fracasar caló hondo en los juveniles. Y en la práctica con el plantel profesional de Unión Española se hizo sentir. En la primera etapa no se vieron bien, al paso que en la segunda subieron tras los gritos de motivación de Luis Ibarra.

No bastó, en todo caso, ya que el marcador favoreció a los rojos por 2-1, con dos goles de Jorge Neumann y el descuento de Luis Musri. Con el arbitraje de Gastón Castro, los seleccionados formaron con Velasco, en la portería; Ramírez, Cortés, Soto y Latín, en la zaga; Estay, Pino, Musri y Cabello, en mediocampo;

po; Quezada y Reyes, en ofensiva.

Unión formó primero con Quiroz; Ríos, Parra, R. Guzmán, Climent; Pavez, A. Guzmán, Elgueta; Neumann, E. Espinoza y Jorge Cabrera. Luego, el DT Héctor Pinto efectuó numerosos cambios, pese a tener descartados por lesiones a Juan Rojas, Daniel Silva, Ugarte y Francino. Incluso se ha pensado en pedir el pase médico para el infantil José Luis Sánchez para que pueda jugar y hasta Atilio Guzmán, sin arreglar aún su contrato, se ofreció para ir a la banca.

En el plano de la selección, Ibarra se sintió satisfecho con el amistoso: "Unión posee mucha dinámica y mis muchachos andan bien cuando están aplicados. Pero que diga que se va o no a Europa les afecta. Hubo que levantarle el ánimo, retarlos mucho para que entendieran que cualquier problema se deja en el camarín y afuera hay que jugar".

Más tarde, Luis Ibarra se

reunió con el coordinador Alfredo Asfura, el dirigente René Quintar y Pedro Morales, para ver todo el lío de la gira. "De no ir a Europa, se atrasaría bastante la preparación. No creo que ello suceda. De todas formas, el viernes (mañana) nominaré a los 19 muchachos que viajarán".

El coordinador Asfura hizo sus descargos: "La gira está preparada desde octubre de 1986. Le repito hasta el calendario. El 18 de abril jugaremos con Estados Unidos en Miami y el 20 la revancha en Nueva York; el 23 y 25 lo haremos con Canadá, en Toronto y Hamilton; el 30 con Gales, en Cardiff; el 4 de mayo será con Francia, en París; el 6 con Alemania Federal, en Duisburg; el 9 con un combinado de Bélgica, en Vervier; y el 13 terminamos en Saint Vincent, con Italia. Lo único que queda definir es la fecha de partida; si Pan Am pone los pasajes viajamos el 15 de abril; si es "Lan-Chile", el 16".



Unión Española apretó en todos los sectores a los seleccionados juveniles. Pese a todo, el mediocampo de Chile funcionó en la segunda etapa del amistoso, pero no pudo volcar el 2-1 en contra. Hoy la "B" hará fútbol con Audax Italiano.

EMPRESA NACIONAL DEL CARBON S.A.

(SOCIEDAD ANONIMA ABIERTA)
Inscripción Registro de Valores N° 0037
FILIAL CORFO

CITACION A JUNTA GENERAL ORDINARIA DE ACCIONISTAS

Por acuerdo del Directorio, cítase a Junta General Ordinaria de Accionistas, para el día lunes 27 de abril de 1987, a las 11.00 horas, la que se celebrará en Santiago, calle Moneda N° 1025 - 6° piso.

OBJETO DE LA JUNTA

- 1.- Pronunciarse sobre la Memoria y Balance del Ejercicio del año 1986;
- 2.- Fijar las remuneraciones del Directorio;
- 3.- Designar a los Fiscalizadores;
- 4.- Distribución de utilidades del ejercicio;
- 5.- Informar a los señores Accionistas de la venta de acciones de la filial Carbonífera Schwager S.A., todo ello de acuerdo a lo dispuesto en la Circular N° 601, del 12 de marzo de 1986, de la Superintendencia de Valores y Seguros;
- 6.- Ratificar actos, contratos y acuerdos; y
- 7.- Tratar las demás materias de competencia de estas Juntas conforme a la Ley y a los Estatutos de la Sociedad.

PARTICIPACION EN LA JUNTA

Podrán participar en la Junta, los titulares de acciones inscritas en el Registro de Accionistas con cinco días hábiles de anticipación a aquél en que ésta se celebre.

CALIFICACION DE PODERES

La calificación de poderes, si fuere solicitada, se practicará el mismo día de la Junta, a las 10.30 horas.

ENVIO DE ANTECEDENTES

De acuerdo a lo establecido en el artículo 75° de la Ley N° 18.046, la sociedad ha sido autorizada mediante el Oficio N° 001038, del 20 de marzo de 1987, modificado por el Oficio N° 001168, del 31 del mismo mes y año, ambos de la Superintendencia de Valores y Seguros, para limitar el envío de la memoria correspondiente al ejercicio terminado el 31 de diciembre de 1986, a aquellos accionistas que posean una inversión en acciones de la sociedad de 60 Unidades de Fomento, al valor de éstas al 31 de diciembre de 1986, tomándose para determinar el monto de la inversión de cada accionista, el valor que resulte mayor entre el precio promedio de Bolsa para los últimos 60 días y el valor de libro por acción al 31 de diciembre de 1986. En todo caso, la sociedad debe enviar copia de la memoria precedentemente señalada a aquellos accionistas que figuren inscritos en el Registro con 50 o más acciones y aquellos que expresamente lo soliciten por escrito a Casilla 2056 Santiago, a quienes se les enviará dichos antecedentes a la brevedad.

Sin perjuicio de lo anterior, en las oficinas de la sociedad, ubicadas en Moneda N° 1025 - 6° piso, Santiago, calle Carlos Cousiño N° 199 Lota Alto y Avda. O'Higgins N° 396, Concepción, se dispone de un número suficiente de ejemplares de la Memoria y demás antecedentes para la consulta de aquellos accionistas que deseen hacerlo.

PUBLICACION BALANCE GENERAL

La publicación del Balance General de la Empresa al 31 de diciembre de 1986, se hará en los diarios La Nación de Santiago y El Sur de Concepción el día 9 de abril de 1987.

EL PRESIDENTE

Miguel Nasur

"La gira está financiada"

■ El presidente de la Federación de Fútbol y del Comité Organizador Local (COL) del Mundial Juvenil, señaló que el viaje del seleccionado juvenil "se realizará según lo dispuesto, aunque aún no tenemos el dinero en efectivo para su financiamiento"

"Tenemos el financiamiento, pero no en dinero en efectivo. En todo caso, eso se solucionará en la semana y podemos ser enfáticos en señalar que la gira de la selección juvenil se realizará según lo dispuesto. Eso es lo único real: la gira se hace". De esta forma, el presidente del COL, Miguel Nasur, respondió a las apreciaciones de Alejandro Sabag en el sentido de que la gira peligra por falta de recursos.

Luego de la sesión ordinaria del organismo rector del Mundial Juvenil, Nasur y Víctor Molina, gerente del COL, aclararon algunos aspectos acerca de la gira que se inicia el próximo jueves. Ambos personeros coincidieron en que "no hay ningún problema de

financiamiento", pero que, sin embargo, "estamos atrasados en el sentido de que aún no recibimos el dinero".

Nasur indicó que los recursos necesarios para realizar el viaje del seleccionado juvenil no han llegado ni por concepto de marketing ni a través del aporte de 20 millones de pesos que prometió la DIGEDER. Sobre esto último, el presidente de la Federación de Fútbol señaló que "el decreto respectivo debería salir de la Contraloría General de la República entre hoy y mañana, por lo que en 3 ó 4 días tendríamos ese dinero. Pero reitero que aunque se atrase este trámite, la selección parte el 16 de abril rumbo a Miami".

Se indicó que el viaje a Norteamérica y Europa costará "entre 80 y 90 mil dólares", y que será financiado mediante contratos publicitarios, primordialmente.

"Esto no significa —señaló Víctor Molina— que no poseamos recursos alternativos, como el de DIGEDER y Coca Cola. Todo lo que produzca el COL en su parte de marketing para la organización del mundial, puede servir para paliar gastos de la selección juvenil, a través de la Federación".

En este mismo sentido, el Comité Organizador se reunió ayer con directivos de Televisión Nacional para proponer la cartera de auspiciadores, de los que saldría el financiamiento para la gira. Por último, Molina indicó que "todos tienen que estar muy tranquilos, porque esta selección está financiada como nunca antes había estado un seleccionado chileno".

LA VOZ DE DIGEDER

Por su parte, el director de la DIGEDER, brigadier general Carlos Ojeda Vargas, señaló que "el COL tiene programado con mucha anticipación esta gira, de manera que sería muy extraño que faltara financiamiento. Lo que pasa —concluyó el directivo— es que seguramente los recursos no han llegado con la debida antelación, pero no es una situación grave, como se ha señalado".



Miguel Nasur señaló enfáticamente que el viaje de la selección juvenil se hará "sin ningún problema. La delegación parte el próximo jueves rumbo a Miami".

Los tiznados llegaron en avión

■ Los famosos integrantes del club Ferrocarril Oeste, campeón argentino y tercero en el mundo, llegaron anoche a Santiago y debutan mañana con Ecuador

Luciendo la más perfecta organización y expresando su confianza en obtener el título de campeones de clubes sudamericanos, llegó anoche el famoso conjunto del barrio de Caballitos, Ferrocarril Oeste, de Buenos Aires.

En el aeropuerto de Pudahuel, fueron esperados por altas autoridades del Club Universidad Católica, entidad organizadora del certamen en homenaje a los 50 años de vida deportiva de la UC.

Ferrocarril Oeste viene presidido por José Raúl Serrado y como técnico Luis Martínez y diez jugadores, todos de enorme cartel mundialista, destacándose a Miguel A. Cortijo, capitán del conjunto y considerado como el mejor jugador argentino, su función en el equipo es de los llamados "base", además llegaron el norteamericano Carl Amos de 2,05 mts. y que actúa de pivote, el uruguayo Horacio Tato López,

pivote, y la revelación de la temporada pasada, todo un hallazgo, el juvenil Guillermo Coisson de la ciudad de Neuquén, de 2,07 metros de altura y con sólo 17 años de edad. Todos son seleccionados nacionales.

El quinteto "verdolaga" como lo llaman sus parciales por lucir el color verde en sus uniformes, fue homenajeado por la directiva del baloncesto de la UC con una comida realizada en los salones del Club Santa Rosa de Las Condes para luego dirigirse a Valparaíso, donde deberá competir en la sede eliminatoria.

LLEGARON LOS PERUANOS

Pasadas las 18.00 horas llegó a Pudahuel el elenco de Regatas Lima, con 14 jugadores y tres dirigentes, entre ellos su técnico Vicencio Machini. Los norteamericanos son Lorent Bruks y

Franck Yackson de 2,03 y 2,00 metros de estatura respectivamente. Los peruanos viajaron inmediatamente en bus a la ciudad de Talca.

OTRAS NOTICIAS

En la sede de la Federación de Básquetbol de Chile se efectuó anoche la reunión de la Comisión Técnica y de Arbitrajes de la Confederación Sudamericana y en la que intervinieron todos los jueces que dirigirán el torneo.

Para las 11.20 horas de hoy llega el cuadro de Libertad de Paraguay, mientras que de madrugada el elenco del club uruguayo "Bohemios", de Montevideo, llegará a las 05.45 horas. Será solamente una parte, ya que el resto de la delegación lo hará a las 13.10 horas. En ambos casos saldrán en forma inmediata a Viña del Mar donde serán alojados.

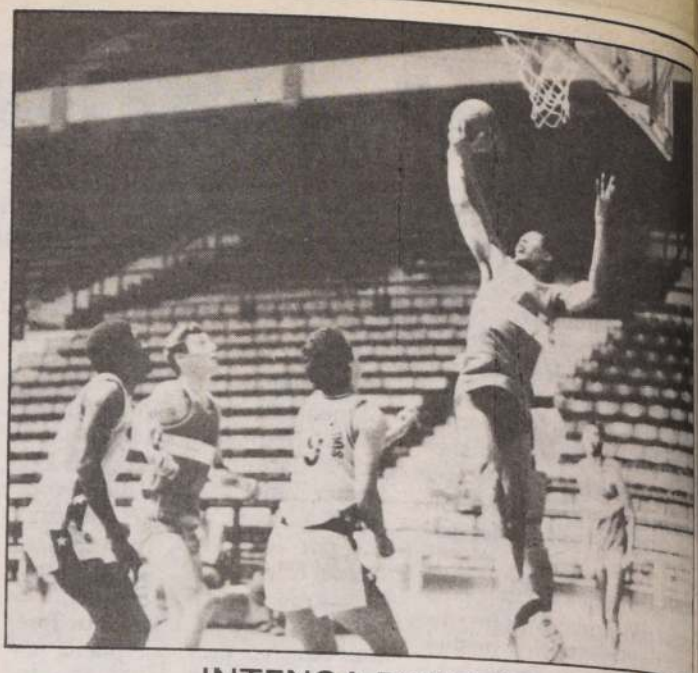

INTENSA PRACTICA

Sostuvieron los quintetos de Universidad Católica de Chile y los famosos Trotamundos de Venezuela en el rectángulo del Estadio Chile a mediodía de ayer.

La práctica en privado, fue un repaso de movimientos estratégicos y en la que más se empleó el sistema de marcación efectiva a la que el elenco local se prestó para el juego boricua. Llamaron poderosamente la atención Al Smith, 2,04 mts., que cumple su cuarta temporada en el equipo que patrocina la Ford, y Ricar Laurer 2,01 mt. de estatura. Alfredo Díaz que es el armador del conjunto, de 1,70 mt. Los venezolanos no ocultaron en manifestar que están para disputar el título sudamericano. Viajaron ayer luego de un ligero refrigerio a Valparaíso. La UC en cambio se dirigirá hoy por ferrocarril rumbo a Talca.

En el plenario de hoy

El COCH sobre una caldera

En una caldera se transformará hoy el salón de honor del Comité Olímpico de Chile cuando los 34 representantes de las federaciones afiliadas al COCH participen en la reunión plenaria donde principalmente se tratará y se elegirá al delegado chileno del Comité Olímpico Internacional, COI.

Por una parte el directorio del COCH hizo llegar un oficio a las federaciones donde le exponía pasos a seguir para nominar una terna y ésta fuera enviada a la mesa ejecutiva de la entidad. Pero un grupo importante de presidentes rechazó esta proposición, aduciendo que las elecciones deberían efectuarse durante la se-

sión plenaria de hoy, proponiendo ellos los candidatos y luego realizar una votación secreta.

Posteriormente, circuló una carta anónima por las federaciones donde se enjuició la labor desarrollada por el presidente del organismo, Juan Carlos Esguep.

Y hace dos días llegó a cada federación una nueva circular donde se explica sobre la terna de personeros que deberá conformarla, lo que indica que el COCH también rechazó la petición de las federaciones que no desean ese procedimiento. Por otro, algunos de los requisitos para ser delegado del COI, entre los más importantes, destacan dos puntos de la Carta Olímpica.

Uno dice "Los miembros del COI son representantes de éste ante sus países respectivos, y no delegados de sus países en el seno del COI. No les está permitido, de ningún gobierno, organización o individuo, mandato alguno que sea vinculado o menoscabe su libertad de voto". Y otro indica que el eventual representante debe a lo menos dominar dos idiomas (inglés y francés).

En definitiva hoy deberá quedar elegido el representante al COI, según proponen algunas federaciones; y por otra parte, el COCH desea tener una terna para enviarla al Comité Olímpico Internacional.

Equitación

Daniel Walker, jefe de equipo

El jinete internacional Daniel Walker fue designado jefe del equipo ecuestre para los Juegos Panamericanos de Indianápolis por la Federación de Equitación.

Además fueron designados los siguientes binomios: Américo Simonetti, en "Temujín"; Rodolfo Hinrich, en "Alicahue" y "Colina"; Mauricio Buschman, en "Liszt" y "Florentino"; Oscar Boetto, en "Petrohué"; Joaquín Larraín, en "Tamanaco" y "Gabriela"; y Alfredo Sone, en "Trumao".

En lo que respecta a los integrantes del equipo de prueba completa, actualmente centrado en la Escuela de Caballería de Quillota, viajarán a mediados de mes a Buenos Aires para tomar parte en la competencia internacional programada entre los días 17 y 19 del presente.

La delegación viajará a cargo del jefe de equipo, Hernán Fagnilli, ex campeón nacional de adiestramiento. También irán como participantes en el curso para jueces de prueba completa, los maestros de equitación Gonzalo Lisoarín y Alfonso Bobadilla.

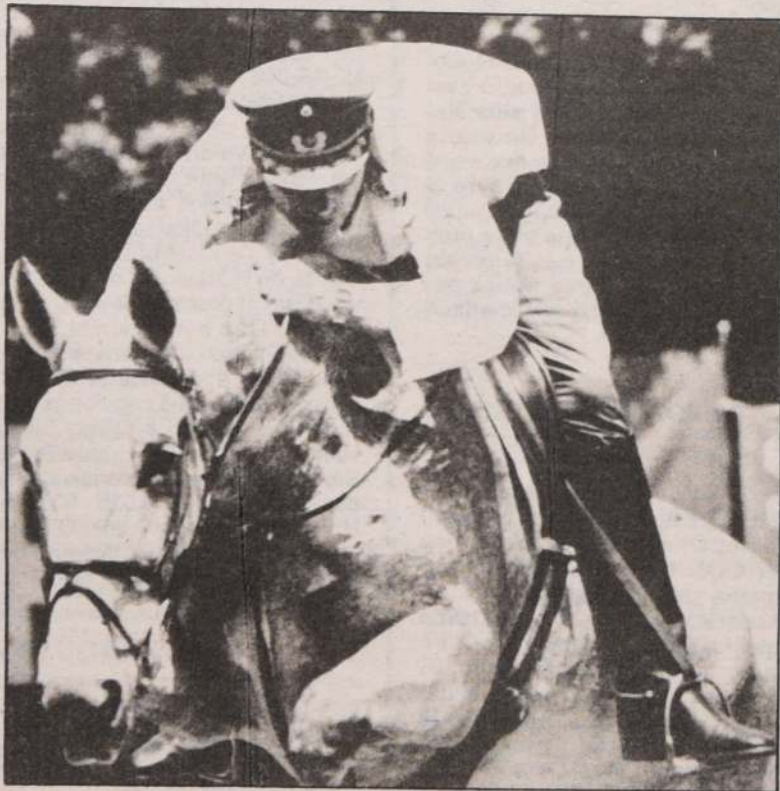

El jinete Daniel Walker fue nominado por la Federación de Equitación como jefe del equipo nacional que tomará parte en los Panamericanos.

Polla Gol



PREMIADOS. — Los periodistas que presentaron trabajos editados referentes a Polla Gol y que fueron distinguidos por el jurado encabezado por María E. Oyarzún de Errázuriz, directora de la Escuela de Periodismo de la Universidad de Chile, con motivo de los once años de vida del concurso de pronósticos.

Concurso 573 entregará 613 premios especiales

■ Entre las cartillas jugadas sin interesar el puntaje alcanzado

El Sistema de Pronósticos Deportivos "Polla Gol" ha recaudado 123 mil 600 millones de pesos durante los 570 concursos ordinarios y los 14 extras. El acertar los 13 y 12 puntos ha premiado a 230.000 apostadores.

La información la entregó el gerente subrogante de Polla Chilena de Beneficencia, Víctor Hugo Silva, al cumplir el Sistema de Pronósticos once años de vida. El aniversario fue celebrado en una sencilla ceremonia realizada en la sala de sorteos de dicha empresa.

Asimismo, se anunció que con

motivo de este nuevo aniversario, en el concurso 573 de este fin de semana habrá premios por sorteo en forma especial entre todas las cartillas jugadas cualquiera que sea el puntaje alcanzado. Serán tres premios de un millón de pesos cada uno; diez premios de cien mil pesos y 600 premios de 10.000 pesos.

En la misma reunión se hizo entrega de premios a periodistas que participaron en concursos de crónicas de prensa. En tanto que trabajos inéditos de prensa, radio y TV, fueron declarados desier-

Hasta se consiguió panfletos extremistas

La esposa planificó fríamente el crimen del "detenido-desaparecido"

■ Presentó recurso de amparo y recorrió hospitales y la morgue en busca de su marido que tenía enterrado en el patio

El crimen del "detenido desaparecido", cuyos restos fueron encontrados después de diez años de que fuera asesinado por su propia esposa, fue absolutamente premeditado y los hechos para hacerlo "desaparecer" fueron previstos por la mujer antes de darle muerte.

Juan Carlos Valdivia Piña en 1977 tenía 39 años de edad y trabajaba como comerciante ambulante. El mismo había construido su casa de calle Coyhaique 6178, en Villa Conhabit, por el sistema de autoconstrucción.

Los mismos pobladores construyeron las viviendas en el año 1967 y este trabajo hizo de ellos buenos vecinos y amigos. Pero Valdivia Piña cayó en el alcoholismo lo que hacía que, por lo menos dos o tres veces a la semana llegara ebrio a su casa.

"No es cierto —dijeron sus vecinos— que llegara a la casa pegándole a la mujer y a los hijos, era al revés, cuando llegaba curado entre todos le pegaban a él".

Estas continuas situaciones hicieron que su esposa, Benita Silvia Aldunce Aldunce, a la sazón de 47 años, urdiera el plan para eliminarlo.

"Ella dijo en el barrio que su marido podía tener problemas porque era militante del Mapu y tenía reuniones clandestinas. Después dijo que habían llegado unas personas de civil y lo habían detenido, nosotros a él no le preguntábamos nada porque seguía siendo un buen vecino y el hecho que tomara sus tragos era un problema personal de él".

EL CRIMEN

La noche del 5 de septiembre de 1977, Benita Aldunce ya tenía preparada la forma de matar a su esposo. Este llegó con muestras de haber bebido y de inmediato se inició una discusión familiar, el hombre dio por terminado el incidente y se sentó en el comedor a ver televisión, junto a él estaban sus cinco hijos.

La mujer salió al patio, cogió una cuerda y sorprendió a su esposo por la espalda. Le enrolló el cordel alrededor del cuello y comenzó a apretar, al mismo tiempo que le gritaba que lo iba a matar.

Valdivia trató de zafarse pero la mujer fue ayudada por sus hijos, quienes además de reducirlo colaboraron a apretar la cuerda.

Una vez muerto lo recostaron en una cama y lo taparon con una frazada. A la mañana siguiente sacaron un árbol del patio en cuyo hueco sepultaron el cadáver.

El 7 de septiembre, según se supo, la mujer se presentó en la comisaría del sector a denunciar una presunta desgracia ya que su esposo no llegaba a su hogar hacía dos días.

Posteriormente concurrió a la Vicaría de la Solidaridad donde contó que su marido había sido detenido y que pertenecía al Mapu.

"Todos sabíamos que el marido estaba detenido —expresaron los vecinos— ella salía y recorría cuarteles, hospitales, incluso fue



Benita Aldunce Aldunce, ahora de 57 años, pese a su frágil contextura se transformó en una cruel criminal. Planificó en todos sus pasos el "desaparecimiento" de su esposo.

a la Morgue a ver si reconocía algún cadáver, pero de don Juan nunca más se supo".

Acto seguido presentó un recurso de amparo en la Corte de Apelaciones de Santiago, y según informó la policía civil, el tribunal instruyó a Investigaciones pa-

ra que indagara del paradero de Valdivia pero ésta debió informar lo negativo de las diligencias.

Benita Aldunce, para reafirmar una falsa militancia política de su marido se consiguió algunos panfletos de grupos extremistas, los que botaban en la calle para que la vieran los vecinos.

En el curso de las pesquisas actuales, Investigaciones afirmó que la víctima no tenía militancia alguna y que todo fue inventado por su mujer.

Fue así como —de acuerdo a lo informado por la policía civil— su nombre figura como "detenido-desaparecido" en una nómina de la Cruz Roja.

Mañana el titular del Séptimo Juzgado del Crimen de Santiago deberá resolver la encargaría de reo de Benita Aldunce y sus cinco hijos, Juan Carlos, de 25 años; Francisco, de 24; Ximena, de 23; Alejandro de 22 y Pablo de 21.

En la casa de Coyhaique 6178, sólo se encuentra el hijo menor del matrimonio Pablo Valdivia Aldunce, quien cuando ocurrieron los hechos tenía siete años, y al parecer, era el único que no estaba informado del crimen cometido por la familia.

No ha salido desde el lunes de la casa y está al cuidado de un perro y una media docena de gatos. Sólo ha recibido visitas de los hermanos de su padre.

AL SEÑOR DIRECTOR GENERAL DE AGUAS SANTIAGO

SOLICITA PERMISO DE EXPLORACION DE AGUAS SUBTERRANEAS

Juan Carlos Marquardt Lechuga, geólogo, chileno, casado RUT: 5.811.103-1, domiciliado en Isidora Goyenechea N° 2925, Of. 202, Santiago y para los efectos de esta gestión domiciliado también en Pedro Aguirre Cerda 7414, Antofagasta, en su calidad de representante legal de Minera Rayrock Limitada, según consta de escritura pública de fecha 25 de julio de 1986 ante el Notario de Santiago don Andrés Rubio Flores, actuando en nombre y en representación de la firma Minera Rayrock Limitada, constituida por escritura pública de fecha 27 de septiembre de 1985 ante el Notario de Santiago don Andrés Rubio Flores, domiciliada en Santiago de Chile, RUT: 79.612.000-2, al Señor Director General de Aguas respetuosamente digo:

De conformidad a lo dispuesto en el Art. 58 del Código de Aguas y a las normas de aplicación general que regulan su exploración en Bienes Nacionales, solicito un permiso de exploración que a continuación se define:

a) Los terrenos están ubicados en la II Región, Provincia de Antofagasta, Comuna de Antofagasta y abarcan parte de la cuenca inferior de la quebrada de Mantos Blancos. La zona queda a unos 30 kms. al NE de la ciudad de Antofagasta.

La superficie que se desea explorar es de 3.500 hectáreas y las coordenadas UTM de los vértices que la definen son las siguientes:

	NORTE	ESTE
VERTICE A	7.406.000	375.000
VERTICE B	7.406.000	382.000
VERTICE C	7.401.000	382.000
VERTICE D	7.401.000	375.000

b) Los terrenos son abiertos e incultos y corresponden a una zona desértica en la cual no existen aguas superficiales conocidas.

c) El caudal máximo de agua que se pretende alumbrar es de 100 litros por segundo.

d) No existen aguas superficiales ni subterráneas conocidas en la zona que se va a explorar, ni derechos de aprovechamiento de ninguna especie, ya que se trata de una zona totalmente desértica, en la cual se ejecutará por primera vez la exploración de aguas subterráneas mediante sondajes.

Por tanto, con el mérito de lo manifestado, ruego al SEÑOR DIRECTOR DE AGUAS tener por presentada la solicitud de exploración de aguas en los bienes nacionales ya señalados y previa las publicaciones y tramitaciones de rigor, conceder a la entidad que represento, el permiso de exploración de aguas.

JUAN CARLOS MARQUARDT LECHUGA
Representante Legal
MINRA RAYROCK LIMITADA



Patricia Astorga muestra los daños que ocasionó a su casa la detonación de un artefacto explosivo. "No me explico cómo existe gente tan mala", afirmó.

Estaba dirigido contra personal militar

Atentado ocasionó daños a inmuebles particulares

Daños en puertas y ventanales de dos viviendas particulares ocasionó, en la noche del martes, un artefacto explosivo que lanzaron desconocidos equivocadamente. Según versión de los propios afectados el atentado estaba dirigido en contra de efectivos del Ejército.

En efecto, con los vidrios de sus ventanales quebrados y las puertas con daños quedaron los inmuebles signados con los números 496 y 498 de calle Los Jazmines, en la Población Zaror de la vecina comuna de Maipú. Allí habitan dos numerosas familias dependientes de empleados administrativos cuyos ingresos no superan los 50 mil pesos mensuales. Los daños en cada una de las propiedades se estimaron en una suma superior a los 15 mil pesos.

"Estábamos viendo televisión cuando un gran estruendo nos paralizó a todos. Una fuerte explosión nos silenció casi en el acto, no sabíamos qué sucedía, pero vimos cómo todos los vidrios de las ventanas caían al igual que las cortinas y la puerta se abría. No nos atrevíamos a salir. Pensamos que era una bomba colocada cerca de la casa, pero nunca en nuestro antecorral", afirmó en entrecortadas palabras Patricia Astorga, dueña de casa, madre de cinco niños, casada con Carlos Guíñez, funcionario de una empresa abastecedora de gas licuado.

La mujer luego contó que afortunadamente todos estaban en las piezas interiores de la casa, por lo que los vidrios que saltaron al living, el comedor o el dormitorio principal, no hirieron a los moradores. "Es un grave daño el que nos han hecho, afortunadamente no hay heridos, pero tendremos que gastar lo que no tenemos para reponer lo destruido", afirmó la dueña de casa.

EQUIVOCACION

Por su parte, Julia Gajardo, una de las nueve ocupantes de la vivienda contigua y afectada también con la explosión, fue más elocuente en su descripción y dijo: "sentimos una carrera y luego el terremoto... eso pensamos que era".

La entrevistada reconoció que la casa pertenece a su hija y que al momento de la explosión se encontraban en el interior siete de los nueve ocupantes. Eran las 23,45 horas cuando el estallido estremeció a la comuna de Maipú... pero se equivocaron, dijo la entrevistada.

Posteriormente la misma mujer manifestó que los responsables del repudiable atentado habían dejado, en el mismo lugar, una serie de panfletos con los nombres de la familia Jerez que tiene a varios militares en su grupo.

Señaló, asimismo, que en reiteradas oportunidades han escuchado insultos en contra de la citada familia que no tiene ningún problema con el vecindario y que, por el contrario, son buenos amigos de barrio, siempre dispuestos a ayudar.

El caso quedó en manos de la policía que, al cierre de esta edición, hacía un chequeo de los habitantes del sector en busca de alguna pista que permita dar con el paradero de los responsables del atentado.

Como mujer escapó de la cárcel

Disfrazado de mujer, al más puro estilo Patricia Kelly o Carlos Montalbin, un reo acusado de asaltos escapó de la ex Penitenciaría, pero... a los tres meses fue detenido.

Se trata de Germán Heriberto Vergara, de 20 años, procesado en el Duodécimo Juzgado del Crimen por robo con intimidación. El delincuente aprovechó que, hace seis meses, una visita perdió una tarjeta con su identificación para comenzar a seguirla. Cada vez que visitaba el penal se fijaba en sus rasgos, su manera de vestir y las horas en que salía y entraba hasta que, el 17 de diciembre último, vestido de mujer, con peluca y pintado como la mujer en cuestión, abandonó el penal suplantando a la dama.

La fuga, que fue descubierta el mismo día, quedó completamente aclarada ayer al ser detenido por Investigaciones el mencionado reo y puesto a disposición del juez del Crimen, correspondiente.

El caso hizo recordar, en fracción de segundos, las fugas de los conocidos delincuentes Patricia Kelly y Carlos Montalbin, acusados de homicidios y mezclados con el famoso "Loco Pepe", que escaparon disfrazados de mujer de distintos centros penales.

En clásico "Gastón Hamel de Souza"

Argón contra Doña Diana

■ Son los actores principales de la competencia estelar de mañana en el Valparaíso Sporting Club

Diez carreras se disputarán mañana en la pista del Valparaíso Sporting Club. La más importante de ellas es el clásico "Gastón Hamel de Souza", compromiso de 1.300 metros que se largará a las 19.40 horas, en el quinto lugar de la cartilla elaborada por las autoridades porteñas.

En la competencia se anotaron ocho finasngres, todos con las mismas pretensiones, aunque como siempre hay que mencionar en forma destacada a algunos. Es el caso de ARGON, el pensionista de Enrique Carreño llega precedido de dos segundos consecutivos, ambos en eventos estelares. Da ventajas en los kilos puesto que llevará 61 kilos y la dirección de Héctor Berrios.

Hay que consignar que tuvo serios inconvenientes en su última presentación. DONA DIANA será, ciertamente, uno de los candidatos con mayores boletos. A la pupila de Juan Cavieres la montará Fernando Díaz y viene

de Santiago con buenos augurios. Además cargará únicamente 51 kilos. Liviana también va TROYANUS. El pensionista de Oliverio Martínez llevará 48 kilos y la monta de Manuel Vergara. Un triunfo y cuarto lugar en handicap destacan en su bitácora reciente.

Apollo KINGS es purasangre que concitará también atención particular de los aficionados. El hijo de Apollo Streak y venezolana viene de ser tercero de Saqueadora en central de un kilómetro. La mayor distancia y la monta de Sergio Azócar son sus garantías.

Bubú y Sacrificio también están anotados aquí. El primero siempre rinde y no hay que olvidar que es frecuente ganador en Santiago. El pupilo de Ernesto Guajardo vuelve a una distancia más propicia a sus medios.

Querida Mía completa la lista, de participantes en esta prueba ya tradicional que recuerda a "Gastón Hamel de Souza".



ARGON, favorito en el clásico "Gastón Hamel de Souza", comprometido en el que deberá lidiar con Doña Diana.

Hoy subasta en Criadores

Se reduce Sta. Eladia

Cuarenta y nueve yeguas de crías y dos potros subastará hoy el Haras Santa Eladia de don Benedito Aguado Hoces, en el local de la Feria Criadores de Caballos F.S. de Carrera S.A.

Como se ha anunciado con anticipación, el reconocido criador con la finalidad de renovar las líneas maternas y dar una mayor importancia al nuevo potrero Hight Master, ganador del Gran Premio Latinoamericano realizado en el Hipódromo Chile, reducirá el plantel de hembras por lo que se efectuará el remate al mejor postor hoy en la Avenida Club Hípico 1450.

Destacan entre los potros. Cielo y Tussock, siendo el primero padre de los ganadores Toquita, Retoque, Criterium y Tamboreada por mencionar a algunos que lo prestigiaron en nuestro medio. Por su parte Tussock, que fue incorporado al Ha-

ras en 1982, dio a Vellochino de Oro, Hilandeira, Wagner y Otoñal entre algunos.

Las yeguas de crías que serán rematadas, destacan por sus buenas descendencias con Azafaita, madre de Staying Alive, Curiosity, madre de Polinésica; La Barrientos, madre de Magnífico y Nino Mori; La Pola, madre de High Master, notable clasiqero y ganador internacional, actual potrero del Haras; Lustrosa, madre de Lustrador y Lugareña; Mariem, madre de Alhuén y Manacor; Marisolange, madre del crack Royal Champion, por nombrar a algunas.

Por la calidad del excelente grupo que vendrá a martillo, no cabe dudas que resultará exitoso, sobre todo por la confianza y prestigio que su criador siempre ha demostrado a través del tiempo.

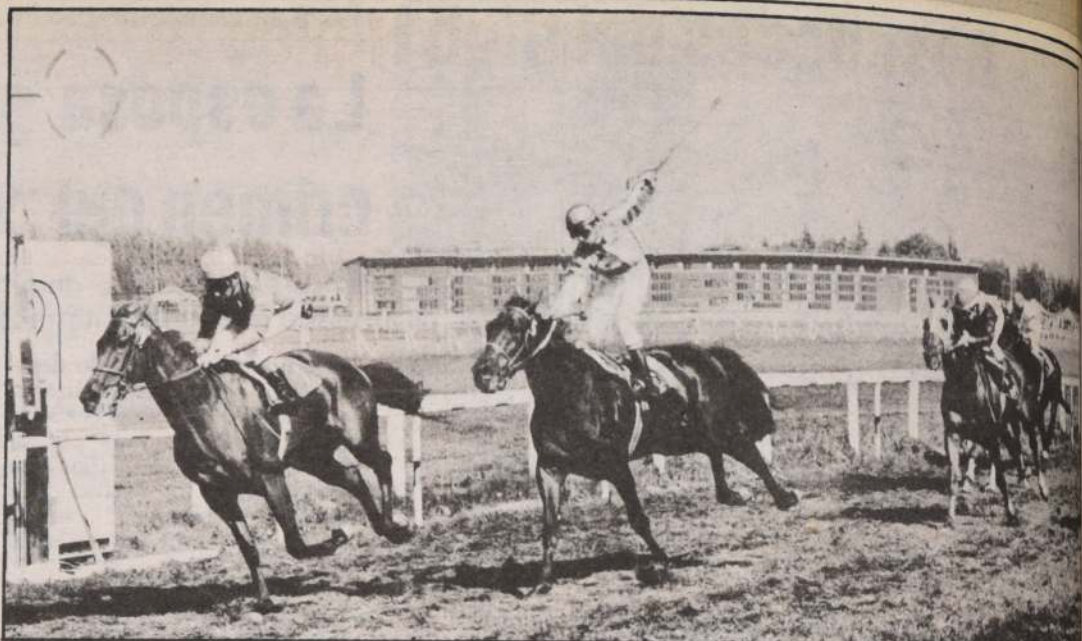

REDICHA apuntó el mejor registro técnico controlado en los 800 metros del Sporting. La pupila de Juan Cavieres participa mañana en la cuarta prueba.

Cubrió 800 metros en 49 2/5

Todos contentos con "Redicha"

REDICHA y What Again se lucieron en la pista de arena del Valparaíso Sporting Club. La pupila de Juan Cavieres pasó 800 metros en 49.2-5 con Luiz Azócar. Además estableció un estupendo final de 12.4-5 para los últimos 200.

El hijo de Mediatore por su parte descontó 1.200 metros en 1.17 con remate de 12.3-5. Lo montó José González.

A continuación detallamos todo lo controlado en la cancha de trabajos del pujante hipódromo costero:

1.400 metros
DONADO, V. Cáceres, en 1.35. Ult. 200 en 12.

1.200 metros
BLANCS DE BLANCS, R. Ahumada, en 1.17.3-5. Ult. 200 en 13.

BUBU, F. López y MAPULLANCO, R. Durán, en 1.18. Ult. 200 en 13.3-5.

WHAT AGAIN, J. González, en 1.17. Ult. 200 en 12.3-5.

DISIDENTE, J. Hernández, en 1.19. Ult. 200 en 13.

CANALISTA, R. Ahumada, en 1.20.2-5. Ult. 200 en 13.3-5.

SATANAS, J. Poblete, en 1.21.2-5. Ult. 200 en 13.2-5.

AUTOBIOGRAFIA, C. Vega, en 1.18.3-5. Ult. 200 en 13.3-5.

MARSELLA, S. Pérez, en 1.18.3-5. Ult. 200 en 13.3-5.

PACATO, aprendiz y GUACHIMAN, J. Poblete, en 1.20.2-5. Ultimos 200 en 13.4-5.

QUINTALERO, P. Durán, en 1.21.2-5. Ult. 200 en 13.2-5.

PLANETA, L. Azócar, en 1.19. Ult. 200 en 13.

FALMOUTH, L. Azócar, en 1.21.2-5. Ult. 200 en 13.2-5, a voluntad.

1.000 metros
BISTURI, Cristián Melo, en 1.05.2-5. Ult. 200 en 13.2-5.

DOCTORA CHIRIPINA, C. Vega en 1.08. Ult. 200 en 13.2-5.

MONTWAY, R. Ahumada, en 1.05. Ult. 200 en 13.1-5.

DAMA ASTUTA, R. Vargas, en 1.05. Ult. 200 en 13.2-5.

CHINADA, F. López, en 1.04.2-5. Ult. 200 en 13.2-5.

FAUX PAS, S. Pérez, en 1.03.1-5. Ult. 200 en 13.1-5.

MAITENCILLO, S. Pérez, en 1.08. Ult. 200 en 13.2-5.

AVERIL, C. Vega, en 1.07.2-5. Ult. 200 en 11.2-5, a voluntad.

NACION, N. Vera, en 1.05. Ult. 200 en 13.2-5.

LAGOLAZ, I. Saavedra, en 1.09. Ult. 200 en 14.2-5.

BAGUALITA, R. Ahumada, en 1.06. Ult. 200 en 13.3-5.

DECAMERON, S. Pérez, en 1.05. Ult. 200 en 12.3-5.

ROSTESS, R. Reyes, en 1.06.3-5. Ult. 200 en 13.4-5.

CLARABOYA, R. Reyes, en 1.07.2-5. Ult. 200 en 1.07.2-5.

SALLY READER, G. Lerma, en 1.07.2-5. Ult. 200 en 13.3-5.

800 metros
REDICHA, L. Azócar, en 49.2-5. Ult. 200 en 12.4-5.

TAMARAC, L. Valencia, en 51.2-5. Ult. 200 en 13.2-5.

REY DE PIQUES, L. Azócar, en 49.2-5. Ult. 200 en 13.2-5.

ANTEON, J. Navarrete, en 51.2-5. Ult. 200 en 13.2-5.

SIVIERO, F. Aranedo, en 52. Ult. 200 en 14.

HISTERIA, N. Vera, en 51.2-5. Ult. 200 en 13.2-5.

SACRIFICIO, J. Navarrete, 55.2-5. Ult. 200 en 12.4-5.

SERA LINDA, L. Azócar, en 51. Ult. 200 en 13.1-5.

FELICITAS, aprendiz, en 52. Ult. 200 en 13.4-5.

PUBLICADA, N. Vera, en 51.2-5. Ult. 200 en 13.2-5.

TRASPLANTADA, L. Valencia, en 49.4-5. Ult. 200 en 13.1-5.

CAYUMAN, V. Cásquez, en 51. Ult. 200 en 13.3-5.

Medicamentado Mocito Mateo

El caballo MOCITO MATEO acusó la presencia de sustancia prohibida en los primeros exámenes pertinentes para detectar medicamentación. El hijo de Mocito Guapo y Mareña participó el sábado en el clásico "Julio Prado Amor", competencia en la que clasificó tercero de Coqueto.

Hoy se realizarán los exámenes de contramuestra para ratificar o no los resultados del primer control.

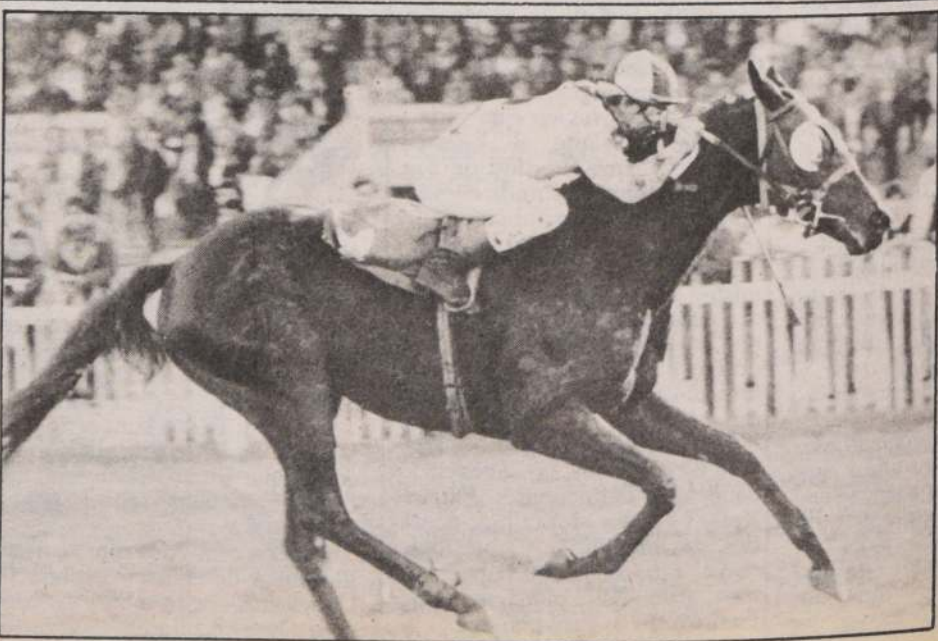

W H A T AGAIN se convirtió en figura descolante de los ejercicios del puerto. El pupilo de Antonio Bulleu anima el domingo en Blanco Encañada el clásico "Club Hípico de Concepción".

Resultados del Club Hípico

1ª Carrera. — 1.200 metros. — Índice 13 al 2.	Bol	Pag.
1º (12) FARANDILLA, 49, por Francisco y Tabini, del stud "Mario Nicolás", jinete José Pailamilla	2913	8,80
2º (2) Exotic King, 55 J. Monárdez	2683	9,50
3º (13) Nahuelhuén, 48 O. Sánchez	825	30,90
4º (8) Torrentero, 51 P. Santos	7623	3,30
5º (3) Pepa Mary, 54 N. Urrutia	5800	4,30
6º (7) Diamantina, 51 C. Rojas	6573	7,60
7º (4) Saratoga Princess, 54 G. Barrera	3338	7,60
8º (11) Jazmín del Cabo, 50 J. Berrios	3220	7,90
9º (10) Tinterillo, 59 R. Chamorro	880	28,90
10º (1) Convincente, 55 R. Miranda	2165	11,70
11º (8) Say Less, 52 M. Vargas	415	61,40
12º (10) Connetillo, 51 C. Donoso		
13º (14) Brindis, 54 P. Muñoz		
Total: 36.435		

Canadá por 4 1/2 cpos., el 3º a 1/2 pzo., el 4º a 1/2 pzo., el 5º a 1/2 pzo. — Tiempo: 1.11/5. — Prep. Oscar Espinoza. No corrió: (5) Canadá. — Div. \$ 8,80, 3,40, 7,00. Apuesta "Quinela": Combinación 2-12 con 58 vales Div. \$ 9.710 c/v.

1ª Carrera. — 1.000 metros. — Condicional. — Para potrancas de 2 años no ganadoras.	Bol	Pag.
1º (4) GLORIA DEL MAR, 53, por Merano y Full of Glory, stud "San Román", jinete Juan Verdugo	448	22,90
2º (3) Estivalia, 53 C. Delgado	1607	6,30
3º (9) Reina Viva, 53 E. Silva	1446	7,00
4º (7) Passing Snob, 53 C. Leighon	3525	2,90
5º (10) Tulipana, 53 F. Díaz	3704	2,70
6º (8) Reina Doly, 51 G. Pezoa	334	30,60
7º (6) Novillera, 53 V. Rojas	1761	5,80
8º (5) Marianilla, 52 C. Ubillo	115	89,10
9º (1) Astillera, 53 C. Rojas	274	37,40
10º (2) Danger Love, 53 G. Barrera	1426	7,10
Total: 14.640		

Canadá por 1 1/4 cpos., el 3º a 1; el 4º a 1 1/4; el 5º a 1 el 6º a 1/2 pzo. — Tiempo: 0.58 3/5. — Prep. Juan Walker. Corrieron todos. Div. \$ 22,90; 1,60 y 7,00. — Apuesta "Exacta": Combinación: 4-3 con 2 vales. Div. \$ 147.840 c/v.

1ª Carrera. — 1.600 metros. — Índice 35 al 25.	Bol	Pag.
1º (3) SPEZIA, 52, por Domineau y Selva Rosa, del stud "Cinco Estrellas", jinete Gustavo Barrera	6298	1,90
2º (2) Póstuma, 52 F. Díaz	3453	3,30
3º (6) Botín, 48 R. Chamorro	3174	3,60
4º (1) Goyocaldín, 55 J. Pailamilla	1074	10,80
5º (4) Magritte, 51 M. Aranda	2678	4,30
Total: 16.677		

1ª Carrera. — 1.000 metros. — Condicional. — Para potrancas de 2 años no ganadoras.	Bol	Pag.
1º (6) MILIMAY, por Yos Y Malaki y Par de Ases, del Stud "Pro Casa", jinete Fernando Díaz	1495	8,90
2º (11) Walden Pond, 53 P. Cerón	8553	1,50
3º (9) Reina Flor, 53 N. Urrutia	809	16,30
4º (10) Soltura, 53 G. Lizama	992	13,30
5º (7) Panpin, 53 P. Santos	323	41,00
6º (5) Keterry, 53 M. Santos	3326	3,90
7º (1) Dominical, 53 E. Silva	2094	6,30
8º (1) Arantzazu, 53 J. Barraza	625	21,10
9º (8) Rastra, 53 R. González	190	69,70
10º (4) Gallega, 53 J. Berrios	255	51,90
11º (2) Chifladita, 53 C. Donoso	265	49,90
Total: 18.927		

Canadá por 1 1/4 cpos., el 3º a pzo.; el 4º a 3/4; el 5º a 2 1/4; el 6º a 1 1/4. — Tiempo: 0.59. — Prep. Roberto Jaque. — Corrieron todos. — Div. \$ 8,80; \$ 1,70; \$ 1,50 y \$ 2,20. — Apuesta "Quinela": Combinación 6-11 con 759 vales. — Div. \$ 640 c/v. —

1ª Carrera. — 1.200 metros. — Condicional. — Para potrancas de 3 años no ganadoras.	Bol	Pag.
1º (5) CHAMPINA, 53 por Chardonay y Aguila Dorada, de la Sra. Edith Valenzuela de A., jinete Fernando Díaz	5546	2,70
2º (6) Explicita, 53 O. Sánchez	2028	7,20
3º (1) Abromada, 53 J. C. Silva	1596	9,20
4º (3) Brocha Gorda, 53 M. Santos	4749	3,10
5º (12) Partensa, 49 Jge. Soto	1029	14,30
6º (14) Zerkutsu, 53 H. Berrios	3575	4,10
7º (4) Casma Star, 49 A. Miranda	784	18,80
8º (2) Attica, 53 C. Donoso	197	75,00
9º (8) Inteldata, 52 S. Zúñiga	74	199,70
10º (9) Jacarena, 49 I. Manríquez	544	27,10
11º (13) Paqueñuela, 52 C. Ubillo	357	41,40
12º (10) Killamay, 52 C. Jara	134	110,30
13º (11) Panilla, 53 R. Jacque Z.	505	29,20
Total: 21.118		

Canadá por 1 cpo.; el 3º a 1 3/4; el 4º a 1 1/4; el 5º a 1/2 cpo.; el 6º a 1/2 cpo. — Tiempo: 1.12. — Prep. Fernando Olave. — No corrió: (7). — Fascetones 5-6-1 y 7-6-1 con 42 vales. — Div. \$ 19.920 c/v. —

1ª Carrera. — 1.200 metros. — Condicional. — Para potrancas de 3 años no ganadoras.	Bol	Pag.
1º (4) NEW SNOW, 53 por Nobloys y Moza Guapa, del Stud "Blackie", jinete Marcos Aranda	5872	3,10
2º (5) Set Queen, 53 F. Díaz	1168	15,50
3º (3) Malarina, 49 I. Manríquez	3218	5,60
4º (1) Jaula, 55 Jge. Mora	9381	1,90
5º (2) Caudillera, 56 G. Barrera	4123	4,40
6º (6) Fleur Petite, 50 M. Vergara	760	23,90
7º (7) Papel, 50 J. Berrios	959	18,90
8º (8) Refrescante, 50 R. Chamorro	493	36,80
Total: 25.974		

Canadá por 3 cpos.; el 3º a 1 1/2; el 4º a v.p.; el 5º a 1 1/4; el 6º a 1 3/4. — Tiempo: 1.09 2/5. — Prep. Samuel Fuentes. — Corrieron todos. — Div. \$ 3,10; \$ 1,80 y \$ 3,80. — Apuesta "Exacta": Combinación 4-5 con 214 vales. — Div. \$ 2.920 c/v. —

1ª Carrera. — 1.000 metros. Condicional. Para potrancas de 2 años no ganadoras.	Bol	Pag.
1º (4) GOLDEN LADY 53 por Golden Thorn y Vitacura, del Stud "Uryman", jinete Claudio Leitghon	5306	3,30
2º (10) Urubamba 53 F. Díaz	5399	3,20
3º (6) Pachi 51 G. Pezoa	1251	13,90
4º (5) Mayta 53 R. Chamorro	1465	11,90
5º (3) Facundia 53 C. Delgado	635	27,50
6º (9) Rosalina 53 M. Aranda	6137	2,80
7º (7) Quintita 51 M. Vargas	180	97,20

8º (2) Definición 53 J. Barraza	2790	6,20
9º (1) Baterra 54 S. Vázquez	1507	11,60
10º (8) Rehovot 53 P. Santos	32	52,70
Total: 25.002		

Canadá por pzo., el 3º a 2 1/2; el 4º a 1 1/2; el 5º a 1/2 cpo., el 6º a cbza. — Tiempo: 0.58. Prep. Alfredo Bagú. Corrieron todos. Div. \$ 3,30. \$ 1,80 y \$ 1,80. Apuesta Quinela: Combinación 4-10 con 935 vales. Div. \$ 690 c/v.

8ª Carrera. — 1.200 metros. Condicional. Para potrillos de 3 años no ganadores.	Bol	Pag.
1º (4) COMPUTADOR 56 por Clásico y Moresia, del Stud "Los Bramas", jinete Sergio Vázquez	10470	1,90
2º (7) Cuzcuz 56 G. Lizama	3470	5,80
3º (14) Soft Blue 56 M. Aranda	4139	4,90
4º (12) Rascucho 56 O. Escobar	2251	9,00
5º (15) Sólido 56 J. Muñoz	421	48,20
6º (16) Tamal Game 56 S. Azócar	769	26,30
7º (3) Canyenhue 56 J. Verdugo	313	64,80
8º (17) Tomo y Obligo 52 A. Miranda	249	81,40
9º (5) Copallo 52 I. Manríquez	262	77,40
10º (8) Leonino 54 M. Vargas	243	83,50
11º (1) Alo 56 V. Barraza	133	152,50
12º (2) Bresler 56 L. Muñoz	3613	5,60
13º (11) Patrese 55 R. Soto	252	80,50
14º (10) Matambre 56 R. Miranda	435	46,60
15º (9) Macario 52 L. Rojas	73	277,90
16º (6) Crédito 56 J. Berrios	267	76,00
17º (13) Rey Puma 56 G. Barrera	1630	12,40
Total: 28.990		

Canadá por 3/4 cpo., el 3º a 2 3/4; el 4º a 3/4; el 5º a 3/4 y el 6º a cbza. — Prep. Antonio Bullezu M. Corrieron todos. Div. \$ 1,90. \$ 1,20. \$ 1,60 y \$ 1,40. Apuesta Trifecta: Combinación 4-7-14 con 447 vales. Div. \$ 2.340 c/v.

9ª Carrera. — 1.000 metros. — Clásico. Premio: Carlos Balmaceda.	Bol	Pag.
1º (8) ROSALVA 55, por Tripper y Rosalia, del Stud "La Divisa", jinete Luis Muñoz	13471	1,70
2º (4) Bankala 58 G. Lizama	2357	9,40
3º (7) Funes 58 J. Pérez	896	24,90
4º (6) Concha Perla 58 Sdo. Soto	1642	13,50
5º (3) Quipo 61 S. Azócar	1411	15,80
6º (5) Brasilia 58 N. Urrutia	5121	4,30
7º (9) Probada 55 S. Vázquez	5813	3,80
8º (2) Humito 61 O. Escobar	1176	18,90
9º (1) Horst 61 R. Cea		
Total: 31.887		

Canadá por 1-2 cpos.; el 3º a pzo.; el 4º a 3/4; el 5º a 1 1/4; el 6º a 1-2 pzo.; el 7º a 1 3/4; el 8º a pzo. y el 9º a 6. — Tiempo: 0.56 4-5. — Prep. Delfin Bernal. Corrieron todos. Div. \$ 1,70; \$ 2,40 y \$ 2,90. Apuesta "Exacta": Combinación 8-4 con 308 vales Div. \$ 2.190.

10ª Carrera. — 1.200 metros. — Índice: 41 al 30.	Bol	Pag.
1º (7) MOZO PILLA 50, por Mocito Tincudo y La Mejor, del Sr. Antonio Rabajile D., jinete Rafael Chamorro	16166	3,00
2º (1) Titania 59 J. Pérez	2685	7,60
3º (5) Resuelto 52 H. Berrios	3976	5,10
4º (4) Criollo Game 54 J. Muñoz	505	40,90
5º (9) Valladolid 52 P. Santos	4100	5,00
6º (2) Triomphe 55 S. Vázquez	10166	2,00
7º (8) Quilín 49 J. Pailamilla	186	17,40
8º (3) Miradilla 52 J. C. Silva		
Total: 29.518		

Canadá por 1-2 cpos.; el 3º a 1-2; el 4º a cbza.; el 5º a 1 1/4; el 6º a 3-4; el 7º a cbza. y el 8º a 1 1/2. — Tiempo: 1.09 1-5. — Prep. Pedro Melej. — No corrió: (6) Jogger. — Div. \$ 3,00; \$ 1,80 y \$ 2,80. Apuesta "Exacta": Combinación 7-1 con 237 vales. Div. \$ 2.800 c/v.

11ª Carrera. — 2.000 metros. — Índice: 29 al 23.	Bol	Pag.
1º (2) LLAVERIZO 55, por Ultimo Gaucho y Llavería, del Stud "V. Peña", jinete Oscar Escobar	3817	6,40
2º (4) Almendrado 53 S. Vázquez	4192	5,80
3º (7) Salvaje 51 J. Muñoz	775	31,60
4º (11) Sucesiva 49 C. Rojas	904	27,10
5º (12) Dutchess 54 J. Pailamilla	1883	13,00
6º (10) Protection 49 C. Delgado	2879	8,50
7º (1) Bodegón 55 N. Urrutia	3226	7,60
8º (6) Fiador 52 G. Barrera	11651	2,10
9º (8) Fischer 50 R. Chamorro	652	37,60
10º (9) Ciclico 49 M. Olguín	1169	20,90
11º (3) Show Off 54 L. Muñoz	3055	8,00
12º (5) Pepino 53 A. Poblete	860	28,50
Total: 35.063		

Canadá por pzo.; el 3º a 1 1-2; el 4º a 1-2 cpo.; el 5º a 2; el 6º a cbza.; el 7º a 1 3-4; el 8º a 3-4; el 9º a 1 1-4; el 10º a 1-2 cpo.; el 11º a 1 1-4 y el 12º a 3 1-2. — Tiempo: 2.00 1-5. — Prep. Juan Walker. — Corrieron todos. — Div. \$ 6,40; \$ 2,30; 2,40 y \$ 6,00. Apuesta "Trifecta": Combinación 2-4-7 con 8 vales. Div. \$ 121.210 c/v.

12ª Carrera. — 1.200 Metros. Índice: 15 al 9	Bol	Pag.
1º (2) SHOGUN 55 por Sharp Eyed Quillo y Jolly del Stud "Pelequén", jinete Luis Muñoz	10932	2,30
2º (4) A qué no, 53 N. Urrutia	4438	5,70
3º (3) Smoke Bay, 55 P. Cerón	1287	19,70
4º (8) Ordenado, 54 Jge. Tobar	2484	10,20
5º (10) Gárgola, 53 J. Barraza	2010	12,60
6º (7) Lago Llanquihue, 54 J. Orellana	3136	8,10
7º (12) Crapula, 52 J. C. Silva	2819	9,00
8º (11) Mosquetón, 53 M. Santos	1433	17,70
9º (9) Gancho, 52 S. Zúñiga	1283	19,80
10º (1) Pachorro, 54 S. Vázquez	6470	3,90
11º (15) Con Nicotina, 52 O. Sánchez		
12º (14) Cañadón, 49 H. Olivarez		
Total: 36.292		

1 cartilla con 13

Una cartilla con trece puntos se llevó la suma de 1 millón novecientos 52 mil 290 pesos. La tarjeta número 627.882 corresponde a la Sucursal Peñuelas. Al segundo puesto lo dieron 7 cartillas con doce puntos. Cada una recibirá la cantidad de \$ 53.300 Juego de la reunión: \$ 84.401.405.

GRUPOS												
CARRERA	1	2	3	4	5	6	7	8	9	10	11	12
1												
2												
3												
4												
5												
6												
7												
8												
9												
10												
11												
12												

Canadá por 2 1/2 cpos.; el 3º a nar; el 4º a 1/2 pzo.; el 5º a pzo.; el 6º a nar. — Tiempo: 1.10 3/5. Prep. Alejandro Valdés. No corrieron: (5) Clemente, (6) Fontanarosa y (13) Challay. Div. \$ 2,30; \$ 1,90 y \$ 2,10. Apuesta "Quinela": Combinaciones 4-2, 4-5, 4-6, 4-13 y 4-14 con 629 vales Div. \$ 1.030 c/v.

13ª Carrera. — 1.600 Metros. Índice: 22 al 15.	Bol	Pag.
1º (8) PALMIO, 53 por Palm Island e Iopas del Stud "Rinconada", jinete Fernando Díaz	6980	4,00
2º (5) Snow Awake, 54 O. Escobar	3951	7,00
3º (3) Enchanted Way, 54 G. Barrera	4149	6,70
4º (1) Island, 55 S. Vázquez	2256	12,30
5º (7) Lucio, 53 L. Muñoz	8032	3,40
6º (4) Precoz, 54 G. Lizama	1474	18,90
7º (6) Kadeschka, 53 A. González	2452	11,30
8º (9) Buen Muchacho, 52 N. Urrutia	2713	10,20
9º (13) Ranquico, 48 R. Olivos	656	42,40
10º (12) Mozo Simpático, 51 O. Jara	1781	15,60
11º (10) Montesco, 52 J. Pailamilla	785	35,50
12º (11) Morales, 52 P. Cerón	3779	7,30
13º (2) Banderillero, 54 O. Sánchez	806	34,50
Total: 39.814		

Canadá por 3 cpos.; el 3º a 1/2 cbza.; el 4º a pzo.; el 5º a cbza.; el 6º a 1 3/4. — Tiempo: 1.35 1/5. Prep. Juan Cavieres A. Corrieron todos. Div. \$ 4,00; \$ 2,00; \$ 2,40 y \$ 1,90. Triple N° 2: A 1º lugar; (8) Palmio con 408 vales Div. \$ 7.170 c/v. A 2º lugar; (5) Snow Awake, con 218 vales. Div. \$ 3.410 c/v. Apuesta "Quinela": Combinación 5-8 con 472 vales Div. \$ 1.540 c/v.

14ª Carrera. — 1.200 metros. — Índice 20 al 14.	Bol	Pag.
1º (16) MAMY UP 51, por Pick Up y Grela del Stud "Jockey", jinete Marcos Aranda		3,30
2º (3) Parson, 55 P. Muñoz		6,20
3º (7) Escalón, 53 E. Guzmán		4,90
4º (4) Strand, 55 N. Urrutia		4,20
5º (10) Arrabal, 52, R. Cerón		90,50
6º (12) Rengo, 52, G. Valencia		55,80
7º (1) Rand, 55 M. Vargas		31,30
8º (6) To He, 53 J. C. Silva		9,10
9º (5) Stanling Ovation, 53 J. Barraza		10,60
10º (14) Escarapelo, 51 C. Rojas		41,20
11º (8) Ramita, 52 G. Lizama		10,30
12º (15) Luna Tibia, 50 M. Cabroler		89,70
13º (9) Simulacro, 53 C. Delgado		77,40
14º (11) Pitufar, 52 L. Convalán		141,00
15º (2) Malula, 55 E. Silva		29,70
16º (13) Demostrado, 50 H. Olivares		12,60
Total: 62.851		

Canadá por 1.1 2 cpos.; el 3º a 1.1 4; el 4º a 1; el 5º a 1.3 4; el 6º a 3 4. — Tiempo: 1.10.1 5. Prep. Samuel Fuentes P. Corrieron todos. Div. \$ 3,30 y \$ 1,70 a 2,30 y \$ 2

1 JUDICIALES Y LEGALES

NOTIFICACION: Primer Juzgado Civil Santiago, expediente 1053-86 presentóse siguiente demanda ejecutiva. Principal: Arturo Alvarez, abogado, en representación del Banco Concepción, domiciliados Huérfanos 1072, Santiago, expuso que su representada era dueña de 4 pagarés suscritos por José Muñoz Romero, contador, en representación de Ingeniería San Alfonso Ltda. domiciliados en Guardamarina Riquelme N° 4915, San Miguel. 1) pagaré UF 10.085,97 de 7 diciembre 1984, reducido a UF 8.914,04 al 11 diciembre 1985, pagadero en cinco cuotas iguales semestrales, venciendo primera 17 junio 1987. Intereses se pagarían cuotas semestrales por periodos vencidos, venciendo primera 17 junio 1985 y la última 17 diciembre 1989; 2) pagaré UF 17.665,22 suscrito 29 diciembre 1983, pagadero cuatro cuotas semestrales, venciendo la primera 30 junio 1985 y última 30 diciembre 1986. Por abonos quedó reducida a 6.902,38 UF, quedando un saldo al 18 diciembre 1984 de 10.762,84 Unidades Fomento, debiendo pagarse solidariamente intereses sobre monto capital reajustado, los días 30 diciembre 1984; junio y diciembre 1985; junio y diciembre 1986; 3) pagaré 1.433,86 UF suscrito 11 diciembre 1985, vencimiento 7 febrero 1986, más intereses sobre monto capital reajustado, pagaderos al 7 febrero 1986. 4) Pagaré \$ 322.000.- suscrito 3 abril 1986, vencimiento 2 mayo 1986, más intereses sobre monto capital adeudado, tasa 2,50% mensual, capitalizados cada 30 días caso mora. Intereses se pagarían 2 mayo 1986. Se pactó en todos pagarés que la mora o simple retardo en pago, de capital o intereses se haría exigible inmediato total adeudado, devengándose interés máximo convencional, más costas, capitalizándose intereses devengados hasta el día de la mora o simple retardo, conforme artículo 9 Ley 18.010 y nuevo capital devengará intereses desde mora al pago efectivo. Mediante tres escrituras 5 diciembre 1983 y una 14 diciembre 1983, Notaría Rubén Galecio, se había constituido en fiador y codeudor solidario de la Sociedad Ingeniería San Alfonso Limitada, don Gonzalo Fernández Drey, ingeniero civil, domiciliado Avda. Libertador Bernardo O'Higgins N° 4225, cuyas firmas habían sido autorizadas ante Notario y siendo obligación líquida, exigible y acción no prescrita, concluye pidiendo, se tuviera por presentada demanda ejecutiva contra Sociedad Ingeniería San Alfonso Limitada, representada por Sres. Jaime Mc. Manus Forno y José Muñoz Romero y contra Gonzalo Fernández Drey, fiador y codeudor solidario y se despachare mandamiento ejecución y embargo por UF 21.110,74.- equivalentes a \$ 64.230.904,20 al 28 mayo 1986, más \$ 322.000 siendo un total de \$ 64.552.904,28 más intereses y costas. Otrosíes: primero, señala bienes para traba embargo en bienes suficientes y en especial propiedad inscrita fojas 678 N° 1003 año 1984, Registro Propiedad Conservador San Miguel; fojas 3325 N° 3879 año 1984, Registro Propiedad Conservador Santiago; fojas 2471 N° 2915 año 1984 Registro Propiedad Conservador Santiago; fojas 2279 N° 2646 año 1984, Registro Propiedad Conservador Santiago de propiedad de codeudor solidario Gonzalo Fernández Drey. Segundo acompaña cuatro pagarés; fotocopias de escrituras y personería. Tercero: designa abogado patrocinante y apoderado a Luis Muñoz Rojas, Agustinas 1022, oficina 615. Santiago. Distribución: Certifica que esta demanda ha sido distribuida al Primer Juzgado Civil Santiago, 5 junio 1986. Firma Mercedes Duarte. Secretaria Corte. Providencia. Santiago, 18 junio 1986, principal despáchese; otrosíes 1° y 3°, téngase presente; 2° por acompañados, con citación. Proveyo Ana Munizaga Juez y Autoriza Judith Torres, Secretaria. Mandamiento. Santiago, 23 junio 1986. Requirase a Sociedad Ingeniería San Alfonso Limitada, representada por Jaime Mc Manus Forno y José Muñoz Romero, deudor principal; y a Gonzalo Fernández Drey, en calidad de aval y codeudor solidario, para que paguen al Banco Concepción la suma equivalente en pesos a 21.110,74 Unidades Fomento, más \$ 322.000, más intereses y costas. No verificado el pago, trábe-

se embargo en bienes suficientes de los deudores, los que quedarán en su poder en calidad de depositario provisional y bajo sus responsabilidades legales. Firma Ana Munizaga Juez y Ricardo Acuña, Secretario Subrogante. Fojas 44.- Principal, Luis Muñoz, por actor, expresa que los demandados no han podido ser notificados, por no encontrarse en respectivos domicilios ni saberse paradero actual, por lo que, procedía notificárseles por avisos conforme artículo 54 Código Procedimiento Civil. Otrosíes: Primero, se ordene remitir oficios a Policía Internacional; Carabineros; Registro Civil y Correos, a fin de que informen acerca actual domicilio o residencia demandados. Segundo: ordenar que demandados designen domicilios urbanos, bajo apercibimiento notificárseles resoluciones por estado diario. Providencia: Principal y segundo otrosí, se proveerán; al primero, como se pide. Firma Ana Munizaga, Juez autoriza Judith Torres, Secretaria. Cumplidas diligencias ordenadas, tribunal proveyó fojas 55 vta., Santiago, 13 marzo 1987. Notifíquese a demandados mediante tres avisos diarios La Nación, Tercera de La Hora, sin perjuicio publicación Diario Oficial. Firma Ana Munizaga, Juez, autoriza Judith Torres, Secretaria. Notifico a la Sociedad Ingeniería San Alfonso Limitada, representada por Jaime Mc. Manus Forno y José Muñoz Romero, como deudora principal y a don Gonzalo Fernández Drey, como fiador y codeudor solidario, la demanda ejecutiva distribución, escritos, mandamiento y resoluciones respectivas y les requiero de pago, para que cancelen al Banco Concepción la suma equivalente en moneda nacional a 21.110,74. Unidades de Fomento, más \$ 322.000.- intereses y costas, bajo apercibimiento legal. Secretario. 6-5-8

QUEDAN nulo por robo cheques serie AD3 N° 0719808-0719809 cuenta corriente N° 01-0323599-8 Banco del Trabajo

8-9-10

EN lo principal: Solicitan regularización de derechos de aprovechamiento de Aguas que indican: 1 otrosí: Acompañan documentos; 2 otrosí: Patrocinio y Poder.- Sr. Director General de Aguas: Carlos Héctor Tapia Codoceo y Jaime Enrique Tapia Codoceo, agricultores, domiciliados en Fundo Los Lavaderos, Casilla N° 283 de la comuna de Illapel, en representación de la Sucesión Daniel Tapia Tapia, a Ud. con respeto decimos: La Sucesión que representamos es dueña del Fundo Los Lavaderos, ubicado a aproximadamente 2 Km. al Sur Oriente de la ciudad de Illapel, provincia del Choapa, IV Región, que tiene una superficie aproximada de 1.000 hectáreas. Con el objeto de regularizar el aprovechamiento de aguas en el fundo Los Lavaderos, venimos a solicitar se conceda a nuestra representada la regularización de los derechos de aguas superficiales y corrientes, de uso consuntivo y de ejercicio permanente y continuo en conformidad a las disposiciones del Art. 2 transitorio del Código de Aguas, ya que se ha utilizado ininterrumpidamente a la fecha y sin clandestinidad, violencia, ni reconocimiento de dominio ajeno. Las aguas cuyo aprovechamiento se desea regularizar corresponden a: 1.- Vertiente 1.- sin nombre, que nace en Parcela N° 8 del Proyecto de Parcelación Las Cocineras, a 10 metros del camino interior Las Cocineras Altas, 5,0 litros por segundo. 2.- Vertiente N° 2.- sin nombre, que nace en Parcela N° 10 del Proyecto de Parcelación Las Cocineras a aproximadamente 200 metros del Camino interior Las Cocineras Altas, 5,0 litros por segundo. 3.- Vertiente N° 3.- sin nombre, que nace en la Parcela N° 11 del Proyecto de Parcelación Las Cocineras a aproximadamente 400 metros del Camino interior Las Cocineras Altas, 5,0 litros por segundo. 4.- Vertiente N° 4.- sin nombre, que nace en la Parcela N° 111 Las Cocineras a aproximadamente 70 metros del camino interior Las Cocineras Altas, 5,0 litros por segundo. 5.- Vertiente N° 5.- "La Vega", que nace en el fundo Los Lavaderos a aproximadamente 200 metros del camino interior Las Cocineras Altas, 5,0 litros por segundo. Las aguas provenientes de las Vertientes N° 2 y 4 caen a la Vertiente N° 1, las cuales son almacenadas en una represa de 250 metros cuadrados por 2 metros de alto, desde ahí captadas y conducidas por un canal. La represa se ubica en la quebrada "El Ahorcado" a aproximadamente 1,0 Km. al

Sur-Oriente del Camino Illapel-Huintil y frente a la Parcela N° 11 del Proyecto de Parcelación Las Cocineras. Las aguas provenientes de la Vertiente N° 3 caen a la Vertiente N° 5 La Vega, las que escurren hasta el punto de captación que será el cruce con el canal de regadío. Será necesario imponer servidumbre en las Vertientes N° 1, 2, 3 y 4. 6.- Quebrada Michio, 10 litros por segundo con punto de captación en confluencia con Quebradas Las Cañas. 7.- Vertiente El Alamo, 0,5 litros por segundo, ubicada en el cerro Los Lavaderos a 0,5 Km. al oriente del camino Illapel-Salamanca. 8.- Vertiente Agua Blanca, 0,5 litros por segundo, ubicada entre los cerros Los Lavaderos y Chorrillos y a 0,6 Km. al oriente del camino Illapel-Salamanca. 9.- Vertiente Chorrillos, 0,5 litros por segundo, ubicada en el cerro del mismo nombre y a 1,5 Km. al oriente del camino Illapel-Salamanca. 10.- Vertiente El Romero, 0,5 litros por segundo, ubicada en el cerro del mismo nombre y a 0,5 Km. del camino Illapel-Salamanca. 11.- Vertiente Las Chilcas, 0,5 litros por segundo, ubicada frente Puente Antiguo Illapel-Salamanca y a 300 metros de éste. 12.- Vertiente Potrerillo, 0,5 litros por segundo, ubicada en cerro Tres Puntas a 1,3 Km al poniente del camino Illapel-Salamanca y a 0,5 Km. del basural nuevo. 13.- Vertiente Destiladera, 0,5 litros por segundo, ubicada en cerro Tres Puntas a orilla del camino Illapel-Salamanca. 14.- Vertiente Zambra, 0,5 litros por segundo, ubicada en cerro Tres Puntas a 0,3 Km. del camino Illapel-Salamanca y a 0,4 Km. de Vertiente Destiladera. 15.- Vertiente El Peumo, 0,5 litros por segundo, ubicada entre los cerros Tres Puntas y Quebrada Tunquén y a 0,2 Km del camino Illapel-Salamanca. 16.- Vertiente El León, 0,5 litros por segundo, ubicada entre los cerros Tres Puntas y quebrada Tunquén y a 2,0 Km del camino Illapel-Salamanca. 17.- Quebrada Los Lavaderos, 7,0 litros por segundo, ubicada en confluencia con quebrada Las Cañas. 18.- Quebrada Las Cañas, 8,0 litros por segundo, ubicada a 20,0 metros aguas arriba de la confluencia con quebrada Michio. Por tanto, y de acuerdo con lo expuesto y lo prescrito en el artículo 2 transitorio y 130 y siguientes del Código de Aguas, rogamos a Ud. se sirva ordenar la regularización de los derechos de aprovechamiento de aguas ya señalados para la Sucesión Daniel Tapia Tapia, a quien representamos, ordenando la pertinente inscripción de ellos en el registro correspondiente. Primer otrosí.- Sirvase Ud. tener por acompañado copias del plano de ubicación. Segundo otrosí.- Rogamos a Ud. tener presente que nos patrocinan el abogado don José Ignacio Vallejos-Basualto, domiciliado en Illapel, calle Independencia N° 87, patente municipal al día al mismo que conferimos poder con las facultades de ambos incisos del Art. 7 del C. de P.C.- Carlos Héctor Tapia Codoceo. Rut. 2.067.751-1. Jaime Enrique Tapia Codoceo. Rut. 4.682.788-0. Certifico: Que la solicitud de regularización de derechos de aprovechamiento de aguas que antecede fue ingresada con fecha 06-04-1987 a las 8:55 Hrs. Ananías Castillo Díaz. Jefe Provincial Illapel D.G.A. Publicaciones: Publíquese la presente solicitud de acuerdo a lo preceptuado en el Art. 131 del Código de Aguas. Ananías Castillo Díaz. Jefe Provincial Illapel. Illapel, 6-4-87. 9

CANAL Rosario. Por resolución 23 Marzo 1987, causa 44.075, sobre constitución de comunidad de Aguas del Canal Rosario, comuna de Rengo cítase a comparendo interesados ante Juzgado de Letras de Caupolicán-Rengo fin constituir comunidad de Aguas y adoptar demás acuerdos pertinentes, audiencia del 10 de abril de 1987, a las 10 horas.— El secretario.

POR extravío quedan nulos cheques N° 453576 al 453579 de cuenta corriente 0-660166-00-9 del Citibank (Suc. Carrera).

9-10-11

SEGUNDO Juzgado practicará ampliación inventario solemne 13 Abril, quince horas, posesión efectiva César Ovalle Ortúzar.— Secretaria.

PRIMER Juzgado concedió posesión efectiva Carlos Novoa Cifuentes para Carlos, Eugenio y Ana Novoa Chevesich, sin perjuicio derechos Ana Chevesich Aguirre.

PRIMER Juzgado concedió posesión efectiva Eugenia Dublé Alquizar para Jorge Dublé, Carlos y Arturo Verdugo Woodhouse, —Ricardo y Nora Verdugo Almarza, — Raúl y María Verdugo Núñez.

PRIMER Juzgado concedió posesiones efectivas: Primero) de Eliana Carrasco Yanque para Mireya, —Carlos y Juan Ramos Carrasco, sin perjuicio derechos Eduardo Ramos Pérez; y segundo) de Eduardo Ramos Pérez para Mireya, Carlos y Juan Ramos Carrasco, sin perjuicio derechos Virginia Quiros Carrasco.

PRIMER Juzgado concedió posesión efectiva Enrique Muñoz Reyes para Rita, Claudio, Patricio y Victorino Muñoz Valenzuela, sin perjuicio derechos Rosa Valenzuela Poblete.

PRIMER Juzgado concedió posesión efectiva Elena Traverso Erazo para César Amaro Traverso, sin perjuicio derechos César Amaro Rocuant.

PRIMER Juzgado concedió posesión efectiva José Sierra Moreno para Ana Santibáñez Ibaceta.

PRIMER Juzgado concedió posesión efectiva Carlos Arce Ibarra para Normans, Elsa, Carlos, Fernando, Reinaldo y Sergio Arce Labraña, sin perjuicio derechos Elba Labraña Falcón. Practicará Secretaria inventario solemne trece abril 1987, quince horas.

PRIMER Juzgado concedió posesión efectiva Nelly Otaiza Tapia y Alfonso Ramírez Cabezon para Alfonso, Gabriela y René Ramírez Otaiza.

ANTE Séptimo Juzgado Civil Santiago, se han dictado las siguientes resoluciones, autos 889-85 "A.A.P. Nacional con De la Cerda Stiven, Patricio": Santiago, 17 Junio 1986. Vistos: Se decreta el remate, notifíquese al demandado por cédula". Firman doña Carmen Carvajal, Juez y doña M. Inés Osses, secretaria. "Santiago, Julio 8 1986. Téngase presente y notifíquese la resolución de fs. 26 al demandado por aviso, a lo menos en dos oportunidades, publicados en "La Nación". "Firman Juez y Secretaria. Lo que notifico a Patricio de la Cerda Stiven. La Secretaria.

PRIMER Juzgado concedió posesión efectiva Eduardo Merino Riquelme para Eduardo, Miguel y Alicia Merino Martínez, y Eduardo Merino Pino, sin perjuicio derechos María Martínez Jara.

PRIMER Juzgado Civil Santiago, concedió posesión efectiva Perpetua del Carmen Vargas Zúñiga para Elena, Teresa, Exequiel, herminia y Juana Vargas Zúñiga, María, Elvira y Ricardo Aguirre Vargas, Juan, Rosa, Carmen y Exequiel Vargas Pérez. Secretario.

POR extravío queda nulo cheque N° 0411417, cta. cte. N° 78.07863-02, Banco Sud Americano sucursal Santiago-Centro.

POR robo se deja sin efecto credencial fiscalizador Servicio Impuestos Internos de Alberto Proust Cerda. Rut 4.564.661-0

QUEDA nulo por extravío depósito renovable N° 127493 del Bco. Crédito e Inversiones en oficina central por \$ 650.000 que vence el día 19 de abril de 1987 a nombre de Julio Hernán Contreras Matus.

SEPTIMO Juzgado de Letras Menores de Santiago, Calificación: Séptimo Juzgado de Letras de Menores de Santiago causa rol nro. 7021, autoriza para adoptar, menor Carlos Díaz, Cimen Verónica, audiencia de parientes de la menor y solicitante para el día hábil siguiente a la publicación a las 9.00 horas del sexto, si quinto fuere sábado a las 14.00 horas.— Emilio gueta Torres.— Secretaria

AVISO. Resolución causa rol 414 Juzgado Letras Coronel fecha 14 marzo concedió posesión efectiva rancia instada de Brigido Muñoz Vega, a sus hijos legítimos: Ana, Brígido, Laura, Carlos, Víctor Jorge Machuca Rosales, sin perjuicio derechos cónyuge sobreviviente Secretaria.

POSESION efectiva herencia intestada de Fidelina Mariángel Uribe, publicación 9 de enero 1984, 4° Juzgado Presidente Aguirre Cerda, comuna al Fisco de Chile.

POSESION efectiva herencia intestada de Eleodora Leiva Leiva y/o Eleodora Leiva concedida Fisco de Chile de enero de 1987, Cuarto Juzgado vil, Presidente Aguirre Cerda.

"POR robo queda nula tarjeta Bco. del Estado a nombre de Briones Molina".

DECIMO Noveno Juzgado Civil Santiago, concedió posesión efectiva Orlando Cifuentes para Héctor sus Cifuentes Collinao y Scarlett tonieta Cifuentes Pizarro, sin perjuicio derechos cónyuge sobreviviente Luisa Elvira Pino Peralta. Practicará inventario solemne 13 Abril 1987 15.00 horas. La Secretaria.

NULOS por extravío títulos Copé 438141-554702-575989.

POR robo cheques N° 435.220 al 435.250 anulados Banco O'Higgins cuenta corriente 17660-5.

POR extravío queda nulo cheque N° AI 4398086 del Bco. de Chile. Cuenta corriente 57927-00.

PRIMER Juzgado concedió posesión efectiva Matilde Riveros Bordones para Arminda Riveros Bordones. La 16.271 artículo 33.

PRIMER Juzgado concedió posesión efectiva Marjorie Earey Symes para Jaime y Miguel Nieto Earey. La 16.271 artículo 33.

SEPTIMO Juzgado Civil Santiago concedió posesión efectiva de Osorio Castillo a sus hijos Mario Osorio, Julio, Héctor Eduardo, Juan Luis Alberto, todos, Osorio Ureta, sin perjuicio derechos cónyuge sobreviviente Elvira de las Mercedes Ureta Arancibia. Art. 33 Ley 16.271.

SEPTIMO Civil Santiago concedió posesión efectiva de María Zenobia Senobia Araneda Ramos a hermanas Laura Ester, Rosa Herminia, Adriana del Rosario, también a cónyuge Segundo Ibacache Vergara, sin perjuicio otros derechos de Senobia Arancibia. Art. 33 Ley 16.271.

PRIMER Juzgado concedió posesión efectiva Vesubio González Martínez para Ignacio, Heradio, Cristian, Fernando González Camus, sin perjuicio derechos Emma Camus Barrios.

NULO por extravío cheque N° 832370. Serie A Cta. Bco. Estado 131091. Monto \$ 6.631.

JUDICIALES Y LEGALES

POR extravío queda nulo cheque N° 1811887 cta. N° 20-000-3429-1 Banco Hipotecario de Fomento Nacional. 8-9-10

POR extravío nula libreta ahorro 1320005430 Bancosorno. 8-9-10

POR extravío queda nula la credencial de periodista N° 11 A.I.O. 1986. de acceso al edificio Diego Portales. 8-9-10

QUEDA nulo por extravío plazo fijo Nr. 25613 emitido por el Banco de Crédito en oficina central por un monto original de \$ 2.811.389 UF 848,82 con vencimiento el día 9 de abril 1987 a nombre Rosa Escobar Alvarez. 9-10-11

PRIMER Juzgado de Letras de Buin concedió posesión efectiva de los bienes dejados por doña María Graciela Tolarza Morales a María Victoria, Verónica del Pilar y Eduardo Enrique todos de apellido Valenzuela Lizana en representación de los derechos de su madre legítima, sin perjuicio de los derechos que le corresponden al cónyuge sobreviviente Luis Armando Lizana Lara. — Oscar Letelier Araya, secretario subrogante. 9-10-11

QUEDAN nulos por extravío los títulos Car a nombre de Asoc. de Empleados Tesorería 72.047.036.016.099-10, 72.047.036.016.199-05, 72.047.036.016.299-00 del Banco Central de Chile. 8-9-10

NULOS por robo cheques Bco. Cred. e Inversiones Suc. Vitacura Cta. N° 1158005 de Marta Molina Basso de Solís. N°s 0461696 0461697 series A-86 046 1698, 0461699. 8-9-10

SEGUNDO Juzgado practicará 13. Abril, quince horas, inventario solemne y tasación bienes sociedad conyugal Humberto Sáez Bustamante y Rebecca González Orellana. — Secretaria. 8-9-10

QUEDA nula por extravío credencial de acceso 31 a Institución de la Administración Pública a nombre de Marcelo Salas Moya. Su mal uso es penado por la ley. 9-10-11

RECTIFICACION: Rectifícase publicación ordenada por Dominium Ltda., aparecida LA NACION de 1° abril 1987, página 33, en sentido nombre correcto última persona allí mencionada es Joaquín Abellán Díaz. — Dominium Limitada. 9

POR pérdida, queda nulo cheque Banco Chile, Cuenta N° 166-68226-08 Sucursal Vicuña Mackenna. Documento N° 03749064 por \$ 270.000. 7-8-9

POR extravío nulo cheque N° 0004834 - Cta. cte. 72770. Banco del Estado. 7-8-9

NULO por extravío tarjeta identificación Banco Sudamericano a nombre Fanny Salvatierra Reyes. 7-8-9

POR robo queda nulo cheque N° 7200715, Cta. Cte. 2-16205-9 Banco Santiago. 7-8-9

2 CITACIONES

CITACION: La Corporación Unión Pentecostal cita asamblea general ordinaria de miembros a celebrarse el día 18 de abril de 1987, a las 14.30 hrs. en calle Pte Ponce N° 1426, comuna de Conchalí, Stgo, con el objeto de elegir directorio, comisión y revisoras de cuentas. — El Directorio. "CASA Degli Italiani y Sociedad Cultural y Mutuo Socorro Italia y la Humanitaria Reunidas". Cita-se a Asamblea General ordinaria de socios para el día 19 de abril de 1987 a las 16 horas. en Avda. Vicuña Mackenna N° 83. Tabla: 1) Memoria y balance ejercicio 1985 a 1986; 2) Nominación del

Directorio y Comisión Revisora de cuentas. — El Presidente. 9-10

CITACION. Por orden del Sr. Presidente de la Asoc. de Propietarios de Caballos de Carrera A.G., citase a Asamblea Ordinaria de Asociados, para el martes 28 de abril de 1987, en la sede social de Avda. Beaucheff N° 1239, a las 18:00 horas en primera citación y 18:30 horas en segunda, para tratar la siguiente tabla: a) Memoria del período año 1986, b) Cuenta de Tesorería, c) Cuotas Sociales, d) Nombramiento de Inspectores de cuentas, e) Fijar los gastos de representación del Directorio y f) Varios. Secretario. 9

CODECITEC convoca a reunión general ordinaria correspondiente al mes de marzo para el día jueves 9 de abril de 1987 a las 17.00 hrs. en el local de costumbre. Tabla: 1) Lectura acta. 2) Información general. 3) Elección de inspectores de cuenta. 4) Cuenta de tesorería. 5) Varios. Secretario General. 9

CITACION. Citase a reunión para elección de Directorio 1987/1988 el jueves 9 de abril a las 21.30 hrs en la sede del Club de Leones (Nuñoa) "Los Guindos. — El Secretario. 8-9

CORPORACION Iglesia Cristiana Pentecostes Los Mensajeros de Cristo. Cita a Asamblea General Ordinaria Anual para los Días 17, 18 y 19 del presente mes de abril. Lugar de la Reunión es la Iglesia Central de Avenida Cooperación con Augusto C. Sandino Lo Valledor Norte Santiago. El Directorio. 8-9-10

CITACION: El Directorio del Radio Club Nuñoa-Chile, cita a Ud. a la Asamblea General Ordinaria de Socios para el Día 25 de abril a las 16.30 horas, en el Salón de Actos del Comunitario de Nuñoa, ubicado en Grecia esquina de Juan Moya. La citación se hace de acuerdo al Artículo 19° de los Estatutos de la Corporación. La tabla a tratar será la siguiente: 1.- Formalidades de constitución de la Asamblea. 2.- Lectura y Aprobación Acta anterior. 3.- Cuenta del Directorio por el período 1986-1987, incluyendo cuenta tesorería. 4.- Elección de nuevo Directorio 1987-1988. 5.- Elección de tres (3) Inspectores de Cuentas. 6.- Asuntos varios. — Josefina Azcarraga Mediavilla, secretaria. 8-9

COMPANIA de Inversiones Diego Portales S.A. Junta General Ordinaria de Accionistas. Por acuerdo del Directorio, citase a Junta General Ordinaria de Accionistas, en primera citación para el día lunes 27 de abril de 1987, a las 18.00 hrs. en nuestras oficinas de calle Huérfanos 1117, Of. 713, de esta ciudad. Temario: 1.- Memoria y Balance 2.- Elección Directorio 3.- Varios. — El Presidente. 8-9-14

3 REMATES

REMATE: Ante Vigésimo Tercer Juzgado Civil de Santiago, Agustinas 1127, 2° piso, se rematará el día 23 de abril de 1987, a las 15 horas, propiedad ubicada en Avda. Francisco Bilbao N° 2939 depto. 31, 3er. piso, Providencia, inscrita a fs. 18.867 N° 22.835 del Registro de Bienes Raíces de Santiago, del año 1974. El mínimo será la suma de U.F. 1.704.0532 más costas. Interesados en subasta deberán presentar boleta consignación cuenta corriente del tribunal, o dinero efectivo por el 10% del mínimo fijado. Precio pagadero de contado. "Asociación Nacional de Ahorro y Préstamo con Torres", Rol 1819-85. Secretaria suplente. 7-8-9-10

REMATE: Primer Juzgado San Bernardo rematará 29 de abril 1987 12 horas propiedad calle Los Jazmines N° 12.461 Villa El Esfuerzo San Bernardo, inscrita a fs. 202 N° 303 año 1984 Cs. Bs. Rs. de San Bernardo. Mínimo UF 345. Precio contado. Postores deberán presentar vale a la vista o boleta consignación Cta. Cte. Tribunal equivalente 10% mínimo. Mayo-

res antecedentes causa Rol N° 80.100. Anap con Valdivia V. Requerimiento Judicial, Secretaría Tribunal. La Secretaria. 6-7-8-9

DECIMO Juzgado Civil Santiago, Compañía 1213, 4° piso, audiencia 30 de abril de 1987, a las 16.00 horas subasta inmueble ubicado Diego Rojas 928 Nuñoa, inscrito Registro Propiedad Conservador Bienes Raíces Santiago, a fs. 1321 N° 1621 año 1978. Mínimo posturas equivalente moneda nacional fecha remate de UF. 356.4398. Interesados deberán acompañar boleta consignación cuenta corriente Tribunal, vale vista o dinero efectivo correspondiente al 10% del mínimo fijado. Bases y antecedentes Causa Rol 2483, "Asociación Nacional Ahorro y Préstamo con Norero Schell Carlos". Secretaria. 8-9-10-11

REMATE: Séptimo Civil Santiago Compañía 1213 primer piso día 30 abril próximo se rematará inmueble ubicado en calle Santiago, calles El Greco S/N hoy 531 - Maipú, Sitio 3 Manz. C inscrito Reg. Prop. C. B. R. Santiago a fs. 13.929 N° 16.773, año 1969. Mínimo comenzar subasta \$ 3.390.000. Interesados presentar vale vista o consignación cuenta Tribunal por 10% del mínimo fijado. Subastador deberá fijar domicilio dentro radio tribunal. Demás antecedentes causa Rol 2.400 "A.A.P. Nacional con Puimarta Cerpa Juan Carlos. Secretaria. 6-7-8-9

REMATE: Séptimo Civil Santiago Compañía 1213 Primer piso, 30 abril próximo, 16:30 horas se rematará inmueble ubicado en Santiago, Avda. Costanera 14387 sitio 11 Manz. A inscrito R. Prop. C. B. R. Santiago a fs. 7916 N° 8623, año 1976. Mínimo comenzar subasta UF 1.105. Interesados presentar vale vista o consignación, a la orden Tribunal, equivalente 10% Mínimo. Subastador fijará domicilio dentro radio tribunal. Demás antecedentes en Secretaria, causa "A.A.P. Nacional con Mandujano Iturra Juan" Rol 1873-85. Secretaria. 6-7-8-9

REMATE: Primer Juzgado San Bernardo rematará 30 de abril 1987 11.30 horas propiedad calles Los Carolinos N° 418. Villa El Esfuerzo San Bernardo, inscrita a fs. 1255 N° 2716 año 1983 Cs. Bs. Rs. San Bernardo. Mínimo UF 108. Precio contado. Postores deberán presentar vale a la vista o boleta consignación Cta. Cte. Tribunal equivalente 10% mínimo. Mayores antecedentes causa Rol N° 80.101 Anap con Carvallo. Requerimiento Judicial. Secretaria Tribunal. La Secretaria. 6-7-8-9

REMATE: Primer Juzgado San Bernardo rematará 30 abril 1987 12 horas, propiedad calle Av. Central N° 575 Villa El Esfuerzo San Bernardo, inscrita a fs. 192 N° 284 año 1984 Cs. Bs. Rs. San Bernardo. Mínimo UF 133. Precio contado. Postores deberán presentar vale a la vista o boleta consignación Cta. Cte. Tribunal equivalente 10% mínimo. Mayores antecedentes causa Rol N° 79.965 Anap con Silva Requerimiento Judicial. Secretaria Tribunal. La Secretaria. 6-7-8-9

REMATE: Ante Décimo Noveno Juzgado Civil Santiago, Agustinas 1127, 3er. piso, rematará día 27 abril de 1987, a las 16:00 horas, propiedad ubicada Departamento Pedro Aguirre Cerda, Comuna San Miguel, calle Pintor Ciccarelli N° 541, Depto. B, 1er. piso y los derechos proporcionales en los bienes comunes, inscrita a fs. 8862 N° 9391 del Conservador Bienes Raíces de San Miguel, correspondiente al año 1980, a nombre del demandado doña María Isabel Toledo Carvajal. Mínimo para posturas será

suma de \$ 1.026.508. Todo postor que no sea demandante para poder tomar parte remate, deberá rendir caución por valor no inferior al 10% del mínimo fijado, en boleta de consignación o vale vista bancario nombre cuenta corriente Tribunal. Bases, demás antecedentes expediente Rol 15.265-85, caratulado "Asociación Nacional de Ahorro y Préstamo con Toledo Carvajal M.". Requerimiento. La Secretaria. 7-8-9-10

REMATE. Ante 21° Juzgado Civil Santiago, Agustinas 1127, 2° piso, rematará 30 abril 1987, 14.30 horas, propiedad ubicada en Pasaje Baillarinas 1076, Maipú, inscrita a fojas 49.378 N° 58.668 en Registro de Propiedad del Conservador Bienes Raíces Santiago, año 1982. Mínimo para posturas será 857.74611 U.F., más costas, pagaderas al contado. Interesados deberán presentar vale vista orden del Tribunal, o boleta consignación en cuenta corriente Juzgado, o dinero efectivo, equivalente al 10% del mínimo fijado. Demás antecedentes, verlos en juicio sobre requerimiento judicial, "Asoc. Nacional de Ahorro y Préstamos con Flores Mendoza Blanca Ester", rol N° 14.106-C. Secretaria Subrogante. 9-10-11-12

REMATE. Ante Quinto Juzgado Civil de Santiago, se rematará el día 30 de abril de 1987, a las 16.00 horas, propiedad ubicada en el Departamento de Santiago, comuna de Maipú, calle Pasaje La Serena N° 7556, inscrita a fs. 20.520, N° 24.974 Conservador de Bienes Raíces de Santiago, año 1985, mínimo posturas \$ 3.260.000. Forma de pago, contado dentro de quinto día de efectuada subasta. Todo postor deberá acompañar boleta de consignación en la cuenta corriente del Tribunal por el equivalente al 10% del mínimo o vale-vista bancario a la orden del Tribunal por el equivalente mencionado. Más bases y antecedentes en expediente rol N° 3726-85, A.A.P. Nacional con Vargas Gómez, Gustavo". Requerimiento. — Secretaria. 9-10-11-12

REMATE: Ante este Vigésimo Tercer Juzgado Civil de Santiago, Agustinas 1127, 2° piso, remátase el día 30 de abril de 1987, a las 16 horas, remátase propiedad ubicada en la comuna de Maipú, Pasaje El Rosario N° 544, que tiene los siguientes deslindes: Norte con sitio 37; sur con Pasaje El Rosario, Oriente con sitio 153; Poniente con sitio 155; propiedad inscrita a fojas 2630 N° 3205 del Conservador de Bienes Raíces de Santiago, correspondiente al año 1985. Mínimo de posturas \$ 3.170.000. Todo postor deberá acompañar vale vista a nombre del Tribunal o boleta de consignación a la cuenta corriente del Tribunal por el equivalente al 10% del mínimo. Más bases y antecedentes en expediente rol 1159-85, caratulado "Asociación Nacional de Ahorro y Préstamo con Villalón Reyes, Carlos". 9-10-11-12

REMATE: Ante Séptimo Juzgado Civil Santiago, Compañía 1213, rematará 28 abril 1987, 16 horas, propiedad ubicada Departamento Pedro Aguirre Cerda, Comuna San Miguel, calle Esmeralda 5813, inscrita a fs. 2921 N° 3545 Conservador Bienes Raíces San Miguel, año 1978. Mínimo posturas \$ 3.316.197. Precio pagadero contado dentro quinto día efectuada subasta. Interesados acompañar dinero en efectivo o vale vista orden Tribunal, por valor equivalente 10% mínimo. Mayores antecedentes y bases remate autos rol 850-84 "A.A.P. Nacional con Muñoz Yáñez Absalón". La Secretaria. 7-8-9-10

IN MEMORIAM

Los ex empleados de "Singer Sewing Machine Company" invitan a una misa que se efectuará el 10 de abril del presente en la Iglesia San Francisco a las 20.00 hrs., por el eterno descanso de nuestros amigos y colegas.

— Jorge Carbonell
— Héctor López
— Baudilio Gómez J.
— Fernando de la Paz G.
— Rafael González M.
— Manuel Cordal
— Hugo Escobar
— Nelly Izzo Contardo
— Damaso González
— Juan Droguett
— Darío Henríquez
— Hugo Arriagada

— Jorge Duque

"El Manto Sagrado" en la Franja Cultural de Canal 13

El emotivo drama religioso, basado en un best seller de Lloyd C. Douglas, "El manto sagrado", se exhibirá por Canal 13 hoy, a las 21.30 horas. Transcurre durante el reinado de Tiberio en la distante provincia de Jerusalén, donde un tribuno romano debe llevar a cabo la ejecución de tres hombres, entre ellos Cristo. El sacrificio se cumple sobre la colina de Gólgota y sus cuerpos son colgados de una cruz.

"Entonces los soldados, luego que hubieron crucificado a Jesús,

tomaron sus vestidos e hicieron cuatro partes, una para cada soldado. También la túnica: era sin costura, tejida de arriba abajo en una pieza. Se dijeron, pues, entre sí: No la rasguemos, sino echemos suertes sobre ella, a ver de quién será. Con lo que se cumplió la Escritura que dice: "Repartieron mis vestidos entre sí, y mi túnica se la jugaron a los dados" (Sal. 22, 19). Esto, en verdad hicieron los soldados". (San Juan 19, 23 y 24).

Echada la suerte, soldado y tri-

buno comienzan a experimentar con la túnica un enloquecedor cambio en sus espíritus...

"El Manto Sagrado" (The Robe) fue llevado a la pantalla por el cineasta Henry Coster (Cien hombres y una mujer, Comenzó con Eva, El Inspector General y Harvey, entre otras). Ganó dos Oscar de la Academia por mejor dirección artística y decorados de vestuario. En el reparto figuran Richard Burton, Jean Simmons, Víctor Mature, Jay Robinson, Michael Rennie y Dean Jagger.



El actor Víctor Mature, uno de los protagonistas de la película religiosa "El Manto Sagrado".

PUZZLE



CORPORACION; COMUNIDAD	ARBOL CHILENO	LA MADRE PATRIA	SANTA EN CORTO	DORMILO- NAS CONTENIDO	CAMINES SENTI
ASUNTO; MATERIA					
REGION IRLANDESA					IDEM
HIELO A LA DERIVA					ETA PREPA- RARA
PINTOR CHILENO			NATIVOS SUREÑOS		
ACIERTAS	HABER; LEGADO		ARCAICA		
PATRON	MUERTOS CON VIO- LENCIA	TOMARA; PESCARA O GUARDA- RA			BUTACA; LUNETA
		PALPAN		SEÑORA EN CORTO	
		MENCIO- NARA	REGALE	DIAMANTES FINOS	ASTROS ARROJES
CONTRA DE ORIENTALES					EN ESTA FORMA
QUEMAIS					
NOMBRE DE MUJER			EN VIGOR O ACTUAL		
			EXISTE		
INTEN- TASE			CIEGAN; TRASTORNAN		
			PREPOS.		
			ANIMO!		CENTRO DE PUERTOS
			ETA		FOSFORO VOCAL
MAS MALOS			TUPIDA; DENSEA		
APLICAN					

SOLUCION DEL PUZZLE

ACOPLARAS	ACECHARE	LAKEPAR	ALISTASE	RINOSSEN	IMPOSIBLES	NO	ERMARISCOA	UNIO DATEARON	DESDE NISILO	LOTEENGRULLA	ZARADUEBLAN	ASASEMEDIASE
-----------	----------	---------	----------	----------	------------	----	------------	---------------	--------------	--------------	-------------	--------------

JOTA Q' COSAS



ASTRO SUERTE



ARIES (21 de marzo al 21 de abril).— Actitudes de amor propio exagerado pueden significarle una pérdida material. La armonía volverá a reinar entre seres distanciados por dudas y resquemores. Creatividad elevada.



TAURO (22 de abril al 21 de mayo).— Bien para tratar con arrendatarios y subalternos. Pueden surgir algunas diferencias familiares en las cuales no le conviene intervenir. Agrados para miembros de sociedad espiritualista.



GEMINIS (22 de mayo al 21 de junio).— Hoy no conviene tomar decisiones apresuradas en relación al trabajo. Expresando abiertamente sus deseos conseguirá el resultado adecuado. Viajes o reuniones en grata compañía.



CANCER (22 de junio al 21 de julio).— No malencuete a su pareja con invitaciones o regalos muy costosos en relación a su presupuesto. Contactos sociales influirán positivamente en negocios de más adelante.



LEO (22 de julio al 21 de agosto).— Dificultades para los incapaces de respetar la individualidad de los suyos. Desplazamientos y comunicaciones muy favorables para sus metas. Recibirá novedades muy alentadoras.



VIRGO (22 de agosto al 22 de septiembre).— Guarde silencio para que cierto plan madure dentro del tiempo adecuado. La creatividad de su cónyuge o socios será importante para vencer a un competidor u oponente conocido.



LIBRA (23 de septiembre al 22 de octubre).— Palabras de su cónyuge pueden tocar uno de sus puntos débiles. Por agasajar a sus amistades incurrirá en gastos que después le mentará. Su esposo (a) favorecerá cierto plan.



ESCORPION (23 de octubre al 21 de noviembre).— Buen día para consolidar lo avanzado en materia de trabajo. La vez le encarguen misión confidencial que le prestigiará ante superiores. Le atribuirán méritos y deméritos.



SAGITARIO (22 de noviembre al 21 de diciembre).— Algunos decidirán perfeccionarse para mantenerse vigentes por más tiempo. Recuerde que hay secretos que debe guardar por razones de competencia. Alegrías por los hijos.



CAPRICORNIO (22 de diciembre al 19 de enero).— Cambio en la forma de perseguir una de sus metas le dará satisfacciones en el futuro inmediato. Distinga a las amistades que deben mantenerse alejadas de sus negocios.



ACUARIO (20 de enero al 18 de febrero).— Riesgos calculados en las tareas con público. Lo que diga o calle será importante para sus metas de los próximos días. Los superiores se mostrarán difíciles de complacer.



PISCIS (19 de febrero al 20 de marzo).— Perspectivas económicas nuevas pueden llegarle a través de una persona de menos relieve. Encontrará una forma de obtener más provecho de su esfuerzo. Vigile su dieta.

No hay excusa para no asistir

Entradas desde \$ 150 tendrá el Municipal en su nueva temporada

■ Once nuevas alternativas en abonos, a precios muy convenientes, harán posible el acceso a todo público a los mejores espectáculos de ópera, ballet y conciertos.

Para todos los gustos, en diferentes horarios y al alcance de cualquier bolsillo estarán este año los distintos espectáculos que ofrecerá el Teatro Municipal, que a través de diversas alternativas de abono "se abre a todos los habitantes de la ciudad de Santiago", precisó el director general de la Corporación Cultural de la Municipalidad de Santiago, Andrés Rodríguez, quien dio a conocer ayer las novedades de la

temporada que recién se inicia. Once nuevos abonos, aparte de los tradicionales, que ya se encuentran agotados, se pusieron ayer a la venta en una combinación de espectáculos con ballet, conciertos y ópera, en una actividad que se estima cubrirá a unos 100 mil espectadores.

Andrés Rodríguez, informó también de la incorporación de otros grupos como la Orquesta Sinfónica de Chile, que dirige

Mario Baeza; la Orquesta de Cámara de la Universidad Católica; Orquesta Promúsica del Ministerio de Educación, con la batuta de Fernando Rosas, y la nueva agrupación denominada "Camerata Filarmónica de Santiago", integrada por 11 músicos de la Filarmónica.

Asimismo, indicó que antes de fin de año se resolverá la situación para designar a un titular en la Filarmónica, luego de la renuncia de Juan Pablo Izquierdo. No obstante reafirmó que por el momento se mantendrá el sistema de directores invitados.

Sobre el montaje de la ópera "Carmen", que protagonizará la chilena Victoria Vergara, aseguró que "no tendrá características escandalosas, pero sí habrá importantes innovaciones que se trabajan actualmente en el extranjero".

En relación a los nuevos programas para todo público, el ejecutivo señaló que "es un hecho histórico, sin antecedentes, la cantidad de abonos, lo que abre nuevas alternativas para el público, con entradas desde 150 pesos".

ABONOS

Explicó Rodríguez que las temporadas tradicionales tienen un costo, pero con estas alternativas surgen nuevas posibilidades,



El director general de la Corporación Cultural del Teatro Municipal, Andrés Rodríguez, durante la conferencia de prensa ofrecida ayer junto a los directores de los grupos invitados a participar en la nueva temporada 87.

que permiten ofrecer los mismos espectáculos. "Con algunos cambios, ya sea de un solista, de una cantante, otras veces con cinta magnetofónica, los cuales permiten bajar abruptamente el valor de las entradas".

Entre los abonos destacó en "De los grandes espectáculos", el "Aleman", los denominados "Encuentro con la música" y "Encuentro con la ópera". Este último, con elencos absolutamente nacionales, entregará las mismas áreas de la temporada, pero a precios muy razonables.

Recalcó que en la elaboración de estos programas no se ha dejado de lado, por ejemplo, a los estudiantes ni a las familias, quienes tendrán oportunidad de abonarse a cuatro óperas por sólo 500 pesos.

En el caso de los Conciertos de Mediodía, puntualizó incluirá 10 presentaciones a partir del 18 de mayo próximo y hasta el 4 de noviembre. Intervendrán, entre otros grupos, el Conjunto de Mú-

sica Antigua, de la Universidad Católica de Valparaíso; Syntagma Musicum, de la Universidad de Santiago; Quinteto Pro Arte, de la UC.; Quinteto de Bronces de la Filarmónica y la Cantoría de San Francisco.

Destacó también el "Abono Mixto Especial", mezcla de ballet, ópera y ciertos ciclos de conciertos. "Esto otorga nuevas oportunidades a las personas que no desean abonarse sólo a un tipo de expresión artística, sino quieren asistir a espectáculos diversos", añadiendo que todas las alternativas mencionadas se encuentran a la venta en abonos y, más tarde, el sobrante se venderá en boletería antes de cada espectáculo.

Finalmente, manifestó que "muchas son las nuevas posibilidades", precisando que "el Municipal no es un teatro de élite, sino que en éstos últimos cinco años está abierto a todo público".



La ópera "Carmen" con Victoria Vergara como protagonista es una de las grandes atracciones que este año tendrá la temporada artística del Teatro Municipal.

Cines y teatros

ACAPULCO. Uruguay 2092.- Desde las 14 hrs. "Una mujer posada", "Un loco suelto en Beverly Hill" y "Delito en la playa del vicío" (21) \$ 100.
ALESSANDRI. Alameda 2879 (96848) Desde las 11 hrs. "Yo los amo" y "Despiadada cacería humana" (21) \$ 120.
ALFIL. Alameda 776 (335392). Desde las 14 hrs. "Juegos de amor" y "Sombra de mujer" (21) \$ 180.
APQUINDO. Apoquindo 3384 (2313560) 16, 19 y 22 hrs. "Peligrosamente juntos" (14) \$ 350.
ASTOR. Estado y Huérfanos (392100) Desde las 12 hrs. "Un hombre de un país lejano." (TE) \$ 280.
BANDERA. Bandera 76 (714403) Desde las 11 hrs. "De vuelta al colegio" (TE) \$ 280.
CAPRI. Monjitas 825 (392414) Desde las 10 hrs. "El tigre chino", "Los violentos dedos del Kung Fu" y "El retorno del nuevo Bruce Lee" (18) \$ 120.
CARIOLA. San Diego 246 (6989350). Desde las 11 hrs. "Bolero" y "Atrapadas" (21) \$ 150 y \$ 200.
CENTRAL. Huérfanos 11.45 hrs. "Escape imposible" (18) \$ 280 L. a V. may. 60 años \$ 180.
CERVANTES. M. Cousiño 134 (381894) Desde las 11.15 hrs. "Comportamiento sexual de una adolescente" (21) \$ 250.
CINELANDIA. Puente 540 (6967532) Desde las 11 hrs. "Virilidad", "Amor a domicilio" y "El gran amor de Swann" (21) \$ 150.
CITY. Agustinas 1022 (6967687) Desde las 11 hrs. "La mosca" (18) \$ 200.
CONTINENTAL. Plaza Bulnes 57 (6960735) Desde las 11 hrs. "Cor-

toirucito" (1E) \$ 150.
DEL ANGEL. San Antonio 255 (333605) 16 y 22 hrs. "La colmena" (1) \$ 300 conv. 3ª edad y estud. \$ 150.
DUCAL. Agustinas 777 (335375) Desde las 12 hrs. "Un amor en Florencia" (14) \$ 280.
EL GOLF. Apoquindo 3368 (2313485) 16, 19.15 y 22 hrs. "Pelotón" (18) \$ 350, \$ 380.
ESPACIOCAL. C. Goyenechea 3820 (2421326). 16, 19.30 y 22 hrs. "Chorus line" (14) \$ 350.
FLORIDA. Estado 226 (380578) Desde las 11.30 hrs. "Ojo por ojo, diente por diente" y "Obsesión fatal" (18) \$ 200.
GRAN PALACE. Huérfanos 1178 (6960082) Desde las 11 hrs. "Pelotón" (18) \$ 200.
HUELEN. Huérfanos 779 (331603) Desde las 11 hrs. "El color del dinero" (18) \$ 280 L. a V. may. 60 años \$ 180.
HUÉRFANOS. Huérfanos 930 (336707) Desde las 11.30 hrs. "El color del dinero" (18) \$ 280 L. a V. may. 60 años \$ 180.
IMPERIO. Estado 235 (397960) Desde las 11 hrs. "De vuelta al colegio" (TE) \$ 280.
KING. Huérfanos 840 (332838) Desde las 11 hrs. "Nueve semanas y media" (21) \$ 280.
LAS CONDES. Apoquindo y Noruega (2298816) 16, 19.15 y 22 hrs. "La misión" (14) \$ 350 y \$ 380.
LAS LILAS. E. Yáñez y J. de Dios V. (2317156) 16.30, 19 y 22 hrs. "De vuelta al colegio" (TE) \$ 350 y \$ 380.
LIDO. Huérfanos 680 (330797) Desde las 12 hrs. "Te amaré en silencio" (18) \$ 280.
LO CASTILLO. C. Goyenechea 3820 (2421345) 16.30, 19.15 y 22 hrs. "El color del dinero" (18) \$ 350 y \$ 380.
MAIPO. San Pablo 4251 (731982) Desde las 14 hrs. "Conan el bárbaro", "Jugando con fuego" y "Río de locura" (21) \$ 100.
MAYO. Monjitas 879 (391201) Desde las 10 hrs. "Mujeres enajaladas", "Atrapadas por el pecado" y "Pasión sin límite" (21) \$ 140.
MODERNO. Gran Avenida 6544 (5212721) Desde las 14 hrs. "Camisetas calientes", "Flash Point" y "La colina de los ojos malditos" (18) \$ 100.
MONTECARLO. Huérfanos 869 (398488) Desde las 11 hrs. "Vacaciones separadas" (18) \$ 250.
NILO. Monjitas 879 (391201) Desde las 10 hrs. "La profesora de ciencias" y "Enfermera de día" (21) \$ 160.
NORMANDIE. Alameda 139 (392749) 16.30 y 20.30 hrs. "Fanny y Alexander" (18) \$ 230 estud. y amigos cinearte \$ 150.
ORIENTE. P. de Valdivia 099 (2317151) 16.30, 19 y 22 hrs. "Escape imposible" (18) \$ 350 y \$ 380 L. a V. May. 60 años \$ 250.
PEDRO DE VALDIVIA. P. de Valdivia 1719 (2238546) 15.45, 19.30, y 22 hrs. "Un amor en Florencia" (14) \$ 350 y \$ 380.
PRAT. San Diego 2119 (5550754) Desde las 14 hrs. "Una mujer en llamas" "Las vírgenes guerreras" y "La perversa" (21) \$ 100.
PROVIDENCIA. M. Montt 032 (42867). 16 hrs. "Un hombre y una mujer 20 años después" (18) \$ 350.
PLAZA. Compañía 1068 (6984714) Desde las 10 hrs. "Locademia de policía 2" y "Locademia de policía 3" (14) \$ 200.
REAL. Compañía 1040 (6965555)

Desde las 11 hrs. "El retorno del dragón" y "La fuerza Delta" (14) \$ 200.
REX 1. Huérfanos 735 (331144) Desde las 11.30 hrs. "La misión" (14) \$ 280.
REX 2. Huérfanos 735 (331144) Desde las 10.30 hrs. "Desaparecido en combate" (18) \$ 280 (David Carradine).
REX 3. Huérfanos 735 (331144) Desde las 10.30 hrs. "Pecado en familia" (21) \$ 250.
RIO. Monjitas 743 (333550) Desde las 11 hrs. "El misterio de la fosa maldita", "La isla de las condenadas" y "Atrapadas" (21) \$ 150 jueves \$ 120.
RITZ. San Antonio 50 (380613) Desde las 10 hrs. "¿Qué mujer!", "La mujer del director" y "Ven amor mío" (21) \$ 120.
ROXY. Huérfanos 1055 (6980809) Desde las 10 hrs. "Los pecados de Lola" y "Laura la fiebre del placer" (21) \$ 160.
SALA LILA. Vitacura 6780 (2242466) 16, 19.15 y 22 hrs. "Te amaré en silencio" (18) \$ 350 y \$ 380.
SALA VERDE. Vitacura 6780 (2242466) 15.45, 19 y 21.45 hrs. "Así es la vida" (18) \$ 350 y \$ 380.
SANTA LUCIA. Alameda y San Isidro (336666) 15, 19 y 21.30 hrs. "A la sombra del Kilimanjaro" (18) \$ 280.
YORK. Agustinas 1022 (6966687) Desde las 11 hrs. "Las variaciones del amor 2ª parte" (21) \$ 200.
UC. J. Washington 26 (465652). Sábado: "Papá salió en viaje de negocios" (18) \$ 250. Estud. \$ 150.
TEATROS
ABRIL. Huérfanos 786 (335932). 19.30 hrs. "Los compadritos" de R. Cossa. \$ 600. Estud. \$ 300.

AULA MAGNA U.T. DE FEDERICO SANTA MARIA. Sábado: Orquesta Sinf. de Chile.
CAMILO HENRIQUEZ. Amunátegui 31 (6989039) Teatro Itinerante.- Viernes: "Bodas de sangre" de Federico García Lorca.
DEL ANGEL. San Antonio 255 (333605). 20 hrs. "El deseo de toda ciudadana" de Marco A. de la Parra. \$ 600. Estud. \$ 300.
EL BURLITZER. Providencia 2124 (2318899). 19 hrs. "Gente de bar" de Gerardo Werner. \$ 600. Estud. \$ 300.
EL CONVENTILLO 1. Bellavista 173 (774164) 20 hrs. "Aquí no paga nadie" de Dario Fo. \$ 500. Estud. \$ 300.
EL CONVENTILLO 2. Bellavista 173 (774164) 19.45 hrs. "Tres tristes tigres" de A. Sieveking. \$ 500. Estud. \$ 300.
GALPON DE LOS LEONES. Los Leones 238 (2311099). 20 hrs. "Arde la paciencia" de A. Skarmeta. \$ 500. Estud. \$ 300.
DE LAS AMERICAS. Providencia 2563. (2315001) 20 hrs. "Luís Fernanda, la reina de la zarzuela". Cía. Pedro Linares. \$ 800. \$ 600 y \$ 400.
PICARESQUE. Recoleta 345 (776883) 20.30 y 22.30 Hrs. "Queremos que Ud. la tenga viva".
PROVIDENCIA. M. Montt 032 (42867). 20 hrs. "Con la camiseta puesta" con Coco Legrand. \$ 900. P. Alta. \$ 500.
HUMORESQUE. San Ignacio 1249 (5567669) 20.30 y 22.30 hrs. "Verano en el tejado".
UC. J. Washington 26 (465652). 19.30 hrs. "El rey se muere" de E. Ionesco. \$ 400. Estud. \$ 200.



Amaya grabó un álbum con famosas canciones como "Volver", de Gardel y Le Pera y "Palabras de amor", de Joan Manuel Serrat, tema que cantan a dúo en la cinta.

Amaya

Vaitiare: "Quiero llegar a ser una actriz famosa sin usar a Julio Iglesias"

■ Lo definió como "un artista muy profesional y un hombre trabajador"

Muy preocupada de estudiar actuación para "convertirse en una excelente actriz por verdaderos méritos y sin usar la fama que le dio su romance con Julio Iglesias", se confesó la modelo tahitiana Vaitiare, quien viajó ayer a Concepción para participar en el encuentro anual de la Asociación

Chilena de Empresas Turísticas (ACHET).

Aunque reticente a hablar del cantante hispano, la joven morena lo definió como "un artista muy profesional y un hombre muy trabajador".

Reconoció que seguían manteniendo contacto como amigos y que se llamaban por teléfono a menudo.

Con respecto a su viaje a Chile, Pierre Francois Tarii, delegado general para Sudamérica de la Delegación de Tahiti, donde se realizó la entrevista con LA NACION, dijo que se le había invitado para promocionar a Tahiti a través de su representativa belleza. "Queremos acercar el espacio que existe entre los océanos", manifestó.

Vaitiare contó que sabía de nuestro país por sus amigas chilenas que tiene en Los Angeles, donde ella está radicada.

Antes de viajar a Chile estuvo trabajando dos meses en España. Estará una semana en nuestro territorio aprovechando de ir también a Viña del Mar para después tomar vuelo hacia Munchen, donde la espera, dijo, mucho trabajo.

La modelo tahitiana tiene 22 años de edad, mide 1.70 mts. y luce una larga cabellera.



No quiso hablar mucho de Julio Iglesias porque no quiere usar nombre para ser famosa, confesó Vaitiare.

Volvió al disco ex vocalista de "Mocedades"

Tras su alejamiento del grupo vocal "Mocedades" la gran intérprete española Amaya se había retirado voluntariamente, pero ahora vuelve al disco con un nuevo álbum llamado "Volver", nombre del tema clásico de Carlos Gardel y Le Pera que en la voz de la cantante da justo título a esta producción que se impone en España y América Latina.

Otra famosa canción compone este casete. Se trata de "Palabras de amor" de Joan Manuel Serrat, con quien canta a dúo. Esta canción es la que está alcanzando los topes de los rankings en nuestro país.

Conforman también el repertorio temas de Caetano Veloso, Pablo Milanés y José María Cano entre los más destacados.

Además del álbum, existe un especial de televisión producido en España con Amaya interpretando las canciones de su disco como solista.

Con el grupo "Mocedades" impuso temas como "Tómame o déjame", "Amor de Hombre" y tantas otras románticas canciones que dieron, en su voz, fama al conjunto español.

Ahora Amaya se ha decidido a probar suerte sola. Y condiciones para triunfar no le faltan

Teleprogramas

Canal 5	Canal 7	Canal 9	Canal 11	Canal 13
17.50 SINTONIA MUSICAL. Música de Películas de Guerra. 18.00 HOLA NIÑOS. Programa infantil. 18.10 LOS GUARDIANES DEL ESPACIO. Aventuras ciencia ficción. 18.30 PIPIRIPAO '87. 18.50 JOSSIE Y SUS MELODICAS. Dibujos animados y entretenidas canciones. 19.25 ROBERTO NICOLINI. Roberto narra una fábula enviada por un pipiripao. 20.00 EL PROFESOR KITZEL. Dibujos animados. Los grandes hechos y descubrimientos en el mundo. 20.30 FANTASMA. Desde su televisor atómico, el Fantasma nos mostrará maravillas de la naturaleza. 20.45 CAPITAN FUTURO. 21.10 HORIZONTE REGIONAL. Noticias de Valparaíso, Viña del Mar y comunas de la Quinta Región. 21.30 JUNTOS PERO NO REVUELTOS. Enrique Evans y Hernán Precht conversan con destacadas personalidades del quehacer nacional sobre temas de interés general. 22.30 VEAMOS CINE. "La Princesa y el Jeque". Un joven jeque debe superar una serie de obstáculos antes de conquistar a una hermosa princesa, de carácter violento. Este filme evoca el legendario "Sheik" del célebre Rodolfo Valentino. Actuaciones de Maureen O'Hara y Jeff Chandler. Dirección de Charles Lamont. 24.00 UN MENSAJE PARA EL NUEVO DÍA. Comentario cristiano. 00.05 CAMARA INTERNACIONAL. 00.30 CIERRE.	10.15 EL CLUB 700. Programa religioso. 10.45 EL MINISTERIO DE JIMMY SWAGGART. 11.15 LA COCINA DE MONICA. 11.20 DIBUJOS ANIMADOS. 12.00 EL FESTIVAL DE LA UNA. Con ENRIQUE MALUENDA. Canciones, bailes, concursos y mucho humor. 14.00 EDICIÓN UNO. 14.30 GUADALUPE. Teleserie mexicana. 15.15 CRISTINA. Telenovela venezolana. 16.00 MATT HUSTON. Con LEE HORSLEY en el rol de un millonario investigador. 17.00 TOMMY Y JERRY 17.05 TARDES DE CINE. "HIMNO DE BATALLA". Con ROCK HUDSON, MARTHA HYER y DAN DURYEA. Afectado psicológicamente por haber bombardeado un asilo de menores, un joven piloto se convierte en predicador, sin embargo no tarda en darse cuenta del insuficiente fundamento de su vocación. Cuando se declara la guerra de Corea se enrola en la aviación como instructor. 18.50 LA REPRESA. Teleserie nacional. 20.30 SESENTA MINUTOS. Noticias. 21.30 TEMAS. Un recorrido por Perú. Conduce Mercedes Ducic. 23.00 LAS CALLES DE SAN FRANCISCO. Serie policial. 24.00 EDICIÓN DOS. Noticias. 00.20 LARGOMETRAJE. "BUSCA-TE UNA COLEGIALA". Con Nancy Sinatra, Chad Everett. Una alumna de un estricto colegio para señoritas compone una moderna pieza musical la que llama la atención a un editor que se propone publicarla.	15.45 CARTA DE AJUSTE. 16.00 CINE DE LA TARDE. "CARNE Y SANGRE". TOM BERENGUER, SUZANNE PLASHETTE, JOHN CASAVETES, MITCHEL RYAN, KRISTIN GRIFFITH. La historia de un muchacho que no conoció otro cariño que el de su madre, pues su padre lo abandonó cuando él tenía seis años. El joven se crió entre pendenencias callejeras y malas juntas que lo llevan a la cárcel. 17.30 EL ORGULLO Y LOS PREJUICIOS. Miniserie inglesa-australiana con ELIZABETH GARVIE, DAVID RINTOUL, SABINA FRANKLIN, IRENE RICHARD, OS-MOND BULLOCK, MORAY WATSON. Después de un corto viaje Elizabeth y Jane regresan al hogar de sus padres. Ella está confundida por lo equivocada que ha estado en sus apreciaciones sobre Darcy y Wickham. Por diversas circunstancias vuelve a encontrarse con Darcy, el cual le presenta a su hermana y a sus allegados, mostrándose atento y amable con ella y su familia. 18.30 MÁZAPAN. Programa infantil. 19.00 GATO FELIX. Dibujos animados. 19.15 CONVERSACIONES CON Hugo Correa. "Escultura moderna". Invitado: Alejandro Reid. 19.30 TODAS LAS CRIATURAS DE ESTE MUNDO. Documental. 20.30 SESENTA MINUTOS. Noticias. 21.30 CIERRE.	07.00 PANORAMA AL DESPERTAR. Noticias. 08.00 CANAL 11 AL DESPERTAR. Conduce Jorge Rencoret. 11.00 FRANJA INFANTIL. Merry Melodies - Patio Plum - La Gran Nave Espacial 12.15 CIERRE. 16.30 CARTA DE AJUSTE. 16.45 VISIONES DEL MUNDO. Documental. 17.00 FRANJA INFANTIL. Merry Melodies - Patio Plum - La Gran Nave Espacial. 18.00 EXTRA JOVENES. Conduce Katherine Salosny. 19.00 MUNDOS INDIVIDUALES. Con Jean Marsh, Gordon Jackson. A la mansión de los Bellamy, llega pidiendo refugio un ex empleado y amigo de Rosa; ésta lo acoge a escondidas de sus compañeros pero... 19.30 ENCUENTRESE CON. Conduce Inés María Cardone. 20.30 PANORAMA. Noticias. 21.15 ESA CHICA. "Nuestro mundo es muy moderno". Ann acepta ser la modelo del presumido fotógrafo, con quien viaja a California por razones de trabajo, pero, su novio siente celos ante esta situación... 21.45 EL ASCENSO DEL HOMBRE. "Música de las esferas". El origen de las matemáticas, comenzando desde Samos, con Pitágoras, para continuar con la evolución de esa ciencia, gracias a los aportes de Euclides, los matemáticos árabes, que introdujeron el uso del cero del álgebra, el hallazgo de la perspectiva y los estudios que al respecto hiciera Durero. 22.45 JOHAN SEBASTIAN BACH. 23.45 PANORAMA MARTINI AL CIERRE. Noticias.	10.30 EL SALVAJE Y SORPRENDETE MUNDO DE LOS ANIMALES. "Insectos impresionantes". 11.00 FESTIVAL INFANTIL. Reina de los mil años. Con bananas. 12.00 EXITO. Conduce José Alfredo Fuentes. 13.30 ALMORZANDO EN EL 13. 14.30 TELE TARDE. Noticias. 15.00 CUERPO A CUERPO. Teleserie brasileña. 16.00 MI BELLA GENIO. 16.25 ROBOTECH. Dibujos animados. 17.00 CINE EN SU CASA. "CLARENCE EL LEON BIZCO". Con Marshall Thompson, Betsy Drake. Un león blanco y torpe para cazar, es llevado hasta un centro de investigación en África, convirtiéndose en el regalón de la hija de un científico y luego en héroe de lugar cuando espantó a los ladrones. 19.00 LA INVITACION. Teleserie chilena. 20.30 TELE TRECE. Noticias. 21.30 EL MANTO SAGRADO. Con Richard Burton, Jean Simmons, Victor Mature. Durante el reinado de Tiberio en la provincia de Jerusalén, donde un tribuno romano debe llevar a cabo la ejecución de tres hombres, entre ellos Cristo. Una vez cumplido el sacrificio los soldados... 23.00 CAGNEY Y LACEY. "Extradición". 24.00 TELENOCHES. Noticias. 00.30 CINE DE ULTIMA FUNCION. "HEDDA GABLER". Con Susan Clark, Kenneth Welsh. Vida de Hedda Gabler y su personalidad despiadada y calculadora, con su marido todo lo que el representa.

Comentario

Feliz aniversario "Sábados Gigantes"

El programa "Sábados Gigantes" cumple 25 años de trayectoria en las pantallas de la estación católica. En realidad, Mario Kreutzberger llega a este importante aniversario y su realidad en estos momentos es: un estelar musical masivo en Miami, Estados Unidos; años de consagración total como el primer animador en nuestro medio y una trayectoria que tiene mucho de una universidad, hecha en Chile; para nuestro medio de TV.

CUALQUIER TIEMPO, PASA...

Esto no rige con el dinámico hombre de TV. Sus tiempos pasados fueron ricos, a lo mejor, en amistades en descubrimientos y en triunfos señalados, también en un proceso ininterrumpido de formación y aun de crecimiento interior. Pero, su presente y sus perspectivas futuras inmediatas son muy superiores a sus años de despegue.

Partió, como él mismo lo recuerda, como un simple "gordito hiperkinético" a quien las autoridades de un canal naciente acogieron sólo tras meses de antesala y, con ánimo de ver qué era capaz de realizar. Es más, al año estaba fuera del canal y realizaba la primera campaña, sólo que, en esa ocasión, fue en beneficio personal.

Siempre soñó llegar a ser alguien en la pantalla de TV, un medio que le fascinó en uno de sus viajes de estudios a USA. En Chile estábamos aún dando los primeros pasos y él quería probar fortuna en ese instante de pioneros. Sus programas dominicales eran casi una fiesta escolar, un tanto desordenada, con un animador en tonalidades muy altas y más que informal. Cuando salió de Canal 13 donde no parecía tener cabida un espacio de simple entretenimiento masivo (eran años culturales y universitarios), consiguió que su colonia y sus amigos realizaran una tarea de llamados y de cartas, pidiendo su regreso.

Y retornó, pero imponiendo él sus propias condiciones. Operó los días sábados, tierra de nadie y al parecer, desde entonces se adueñó de estas horas que iría alargando con el correr del tiempo hasta convertirse en una largaduración, con estilo propio.

Sin duda, en su caso, este tiempo pretérito no es mejor que su actualidad, aunque para llegar a ella haya tenido que realizar muchas jornadas de laboriosa preparación y también de constantes esfuerzos para imponer sus condiciones televisivas profesionales.

SIEMPRE UN EQUIPO

La TV es eso, equipo. Decenas de personas laborando, antes y durante un programa, en el que algunos rostros muestran en pantalla los frutos de tanto sacrificio. Mario Kreutzberger ha escogido su gente siempre entre quienes exista un acuerdo interior, un "feeling" que convierta cada jornada de preparación en algo grato. Así ha sido con productores, gente de prensa, creativos, productores de diversas áreas y muy especialmente con el productor y el director general del programa.

David Raysman en los años de despegue, Antonio Menchaca hasta hoy, han sido puntales y responsables de un estilo cada vez más nítido, directo y, a la vez, laborioso que da al espacio un lenguaje y un formato admirable, aun para los más recalcitrantes. Esta marcha hacia conquistas de expresión supuso además una actitud de superación que tiene en su animador central y en el motor mismo del espacio su punto de mayor fuerza. Entre aquel gordito entusiasta, con "gaffes" permanentes, mirado con alguna reticencia por sus propios colegas de entonces y, en general, desaprobado por la prensa y el profesional que recorre el mundo cada año, conduce dos estelares en TV Nacional y es casi un héroe nacional gracias a su campaña de bien público y la Teletón; hay un



Por Yolanda MONTECINOS

mundo de diferencias. Hay también un proceso hábil, persistente de inversión de tiempo y de dinero en la formación, en terreno, de un profesional, con la fuerza interior que le ha estimulado, cada hora, cada año, hasta llegar a su meta actual.

ESCUELA

Durante largo tiempo —y aún se suele dar en varios casos— los animadores y, a veces, quienes se asoman con periodicidad a ciertos programas improvisan. "Sábados Gigantes" trabajó desde sus primeros tiempos con su propio equipo de periodistas y de camarógrafos.

Los periodistas debieron crecer y desarrollarse al igual que productores e incluso los artistas que han sido parte de lo musical. La participación del ballet como elemento estable del espacio fue en gran parte, obra de "Gigantes" y la presencia de Karen Connolly en su desarrollo fue tan fundamental como diversos conductores modelos, actores-libretistas, participantes y un factor que es elemento básico del programa: el público.

Lo primero que hizo el animador al intentar su carrera en Canal Trece fue invitar gratuitamente a quienes siguieran el desarrollo de su trabajo. Este público que llegó en cantidades reducidas fue convirtiéndose en personajes y en centro de recepción tan destacados como el telespectador. Estas plateas, instaladas con cierta comodidad en los estudios de calle Lira jamás dejaron



En cámara, cambia el rostro, la actitud y queda atrás cualquier síntoma de preocupación. Mario está en diálogo con el público del estudio y de cada hogar. Es un comunicador nato y perfeccionado, con un largo proceso personal.

de ser consideradas en los planes anuales del animador.

Primero fueron tentados por los premios cuya calidad y monto fueron subiendo en la medida que el espacio variaba de pelaje y de apoyos y la TV dejaba de lado su política pionera de no aceptar publicidad. La combinación tan valedera en términos de sobrevivencia profesional de progreso en lo artístico y sentido comercial explica, de modo determinante, los triunfos de "Sábados Gigantes". Y por supuesto de su motor central Mario Kreutzberger que creció como autodidacta, aprendió otras lenguas, conoció bien el mundo, contó con antecedentes (a través de los periodistas) para realizar entrevistas serias. Aprendió a conducir un estelar de con-

versación ("Noche de Gigantes"), varió su comportamiento instintivo de los primeros tiempos por una actitud humana, profesional controlada y a la vez, no perdió su espontaneidad ni algo que es difícil encontrar en los animadores locales, la falta de inhibiciones y temor al ridículo, casi patológica aún en algunos consagrados nuestros.

Todo esto ha sido y es "Sábados Gigantes" obra de un equipo que celebra ahora sus 25 años de vida y que tiene a su haber toda una historia tangible de bien a la comunidad, entre ellas la campaña de la Teletón, exportada a varios países, con excelentes resultados. Desde estas páginas, Feliz Aniversario.

Notas de viajes del equipo periodístico

Reportaje a Perú en programa "Temas"

"Temas en Viaje" presentará hoy, a las 21.30 horas, la Franja Cultural de Televisión Nacional, con variados reportajes realizados en Perú por el equipo pe-

riodístico del espacio que conduce Mercedes Ducci.

Entre las notas, destaca el recorrido en el cual Lydia Bendersky llegó hasta el Valle de Colca,

donde se encuentra el cañón más profundo del mundo y las terrazas de cultivo que funcionan desde la época de Cristo. Asimismo, viajó a bordo del pintoresco tren local, en la Sierra. En el Cuzco y Machu Picchu.

Patricia Bazán descubrió qué buscan y qué encuentran los viajeros que llegan desde todas partes del mundo. Luego, en Arequipa fue al sobrecogedor Monasterio de Santa Catalina, donde las religiosas no salían nunca más y al cual se ingresaba a los 14 años.

En Iquitos, Mercedes Ducci muestra el Barrio Belén, la Venecia del Perú y se interna por la selva del Amazonas, el río más grande del mundo.

Por su parte, María Olga Fernández estuvo en la casa de Mónica Larson, la bella Miss Chile que conquistó al hijo del presidente de esa nación.

Alicia Fenieux en su recorrido por Lima descubrió que ésta refleja la diversidad de mundos que coexisten en el Perú, país de selva, altiplano, desierto, costa, sierra y ciudad.



Convento de Santa Catalina en Arequipa.

PRODUCTOS QUIMICOS TANAX S.A.C. e I.

FRANKLIN N° 741 CASILLA 2917 SANTIAGO
(SOCIEDAD ANONIMA CERRADA)

JUNTAS GENERAL EXTRAORDINARIA DE ACCIONISTAS

Por acuerdo del Directorio, citase a Junta General Extraordinaria de Accionistas de la Sociedad Productos Químicos Tanax S.A.C. e I., para el día 24 de abril de 1987, a las 9.30 horas, en las oficinas ubicadas en calle Franklin N° 741, Santiago, con el fin de pronunciarse sobre la siguiente materia:

— Ratificación avales otorgados por la sociedad a Instituto Sanitas S.A. y autorización para otorgar nuevos avales a dicha sociedad en favor del Hongkong and Shanghai Banking Corporation.

JUNTA GENERAL ORDINARIA DE ACCIONISTAS

Citase, asimismo por acuerdo del Directorio a Junta General Ordinaria de Accionistas para el mismo día y a celebrarse en el mismo lugar, inmediatamente a continuación de la Junta General Extraordinaria de Accionistas citada precedentemente con el fin de tratar las materias propias de esta Junta y en especial:

1. — Pronunciarse sobre la Memoria, Balance General y Estados Financieros del Ejercicio terminado el 31 de Diciembre de 1986.
2. — Remuneraciones del Directorio.
3. — Designar los Auditores Externos para el Ejercicio 1987.
4. — Tratar cualquier otra materia que sea de competencia de esta Junta.

ACCIONISTAS QUE TENDRAN DERECHO A PARTICIPAR EN LAS JUNTAS

Tendrán derecho a participar en las Juntas Generales Extraordinaria y Ordinaria de Accionistas, los titulares de las acciones inscritas en el Registro de Accionistas, con cinco días hábiles de anticipación a la fecha de celebración de las Juntas.

La calificación de poderes, si procede, se efectuará el día de las reuniones.

EL PRESIDENTE

La Nación

Comerciantes del Mercado Central

Piden evitar alza de precios en productos del mar en Semana Santa

■ La exportación y la fuerte demanda de los últimos días hacen subir valor de mariscos y pescados

A sólo un par de pasos de la Plaza de Armas, en pleno centro de la Metrópoli, los santiaguinos encuentran "enclavado" por el sector de Mapocho algo de nuestro mar...

El Mercado Central, especialmente en estas fechas cuando nos acercamos vertiginosamente a las celebraciones de Semana Santa, huele a especial... El transitar de los vendedores de los productos del mar se hace también cada vez más rápido y las "ofertas" tienden a vocearse con mayor frecuencia.

El Mercado Central cambia en estas fechas, y experimenta una transformación en compradores y ofertantes. Los primeros recorren las instalaciones, impregnadas por el aroma marítimo, en la búsqueda de los precios más convenientes; mientras los que aportan la mercadería, "toda fresca", se apoyan en sus convenientes ofertas del día.

Pero los precios este año tienden a ofrecer un equilibrio, según algunos comerciantes quienes, además, sugieren que "ojalá se eviten las alzas" durante los días previos a la semana religiosa.

Claudio Piñero, del local 158 "Don Nene", manifestó que lo más probable es que los precios experimenten un alza. "Todos los años pasa lo mismo. Pero no es culpa nuestra, refiere, sino de los proveedores mayoristas. De aquellos que nos venden la mercadería en el terminal. Allí existen sólo tres industriales (El Gol-

fo, Bío Bío y Marcelino González, de Talcahuano) y uno de los más conscientes es Marcelino González... El siempre trata de mantener los precios bajos y un equilibrio a toda prueba. Ojalá este año ocurra lo mismo".

Y si de precios se trata, podemos consignar que en estos momentos la mayoría de los locatarios del Mercado Central exhiben una igualdad de precios en sus productos. La corvina, por ejemplo, fluctúa entre 360 pesos y 440 el kilo.

"La diferencia, apunta Miguel Real, de "El Roquerío", se debe exclusivamente al tamaño del producto. Hay corvinas grandes y chicas. Los propietarios de locales comerciales del centro las prefieren mucho más grande, por supuesto".

En tanto, durante nuestro recorrido por el sector del mercado, pudimos observar que la pescada ("uno de los productos que más se llevan", dicen) tiene uniformidad en sus precios: 160 pesos el kilo.

MUCHA EXPORTACION

Para Gloria Vargas, del local "Juanito", la disparidad de precios respecto al año pasado ("porque ahora sí que está caro el marisco", apunta) se debe a las grandes exportaciones que se están llevando a cabo.

"Eso implica —dice— menor cantidad de productos acá. Y así los precios suben. La caja de congrio se compraba el año pasa-

do a no más de 5 mil pesos, en cambio ahora ya hace más de dos meses que tiene un valor cercano a los 12 mil pesos", apunta.

Ella, como tantos otros comerciantes del Mercado Central, dice que "intentaré no subir los precios, cuestión que a veces se hace imposible por los valores que imponen los mayoristas. En estas fechas empiezan a parovecharse ante la gran demanda".

TIENDE A SUBIR

Domingo Henríquez, de la Pesquera Coquimbo, en el local 72, cuenta que "lo más probable es que el marisco y todos los productos del mar experimenten un alza. Los comerciantes no lo desean así, pero a veces hay que resignarse... Los precios no parten de aquí del mercado, sino que vienen del terminal. Creo que el kilo de pescada, que ahora está a 160 pesos, llegará a 240 con toda facilidad. Ojalá que no, pero así se está viendo ya".

La marea se advierte tensa... Todos quisieran hacer su "agosto en abril", no obstante estar conscientes de que no es la mejor forma de lograr el interés de los consumidores.

"Es preciso que se lleve a efecto un control de los precios", anota un comerciante. "Así evitaríamos todas las alzas. A nosotros, la gente del Mercado Central, nos interesa, también, tal cual ocurre con toda la gente, que desde el terminal mismo eviten los excesos. Así ganaríamos todos".



Comerciantes del Mercado Central culpan a los mayoristas del alza de precios que se observa en los productos del mar en fecha cercana a la Semana Santa. Piden un estricto control para que no "suba la marea" y algunos inescrupulosos se aprovechen de las grandes demandas que existen por pescados y mariscos.

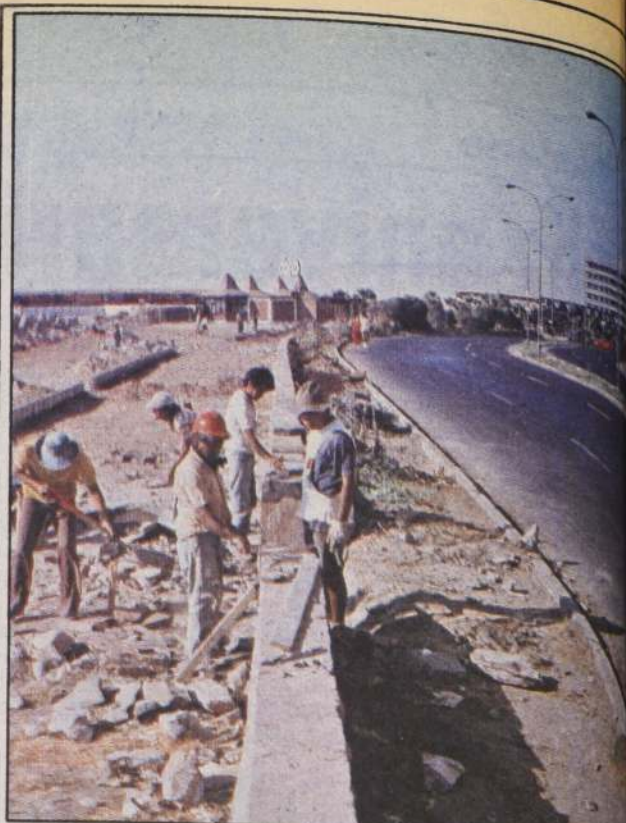

CUMPLIMIENTO DEL TRATADO DE 1929. ARICA (por Juan Cuevas, corresponsal). — Prácticamente terminadas se encuentran las obras al servicio del Perú, construidas conforme al Tratado de Paz y Amistad firmado entre Chile y el vecino país, en 1929. Los trabajos incluyen la ampliación de las dependencias de la aduana peruana ubicada dentro del muelle, en el sector norte del puerto. Se finaliza la instalación de una parrilla ferroviaria entre el muelle de atraque y la nueva estación del tren de Arica a Tacna. El nuevo terminal ferroviario quedará ubicado en la calle Máximo Lirio, cuenta con instalaciones para Aduanas, Policía Internacional, Servicio Agrícola y Ganadero, entre otras oficinas. Sólo el costo de la nueva estación representa un gasto del orden de los 25 millones de pesos, suma que debió incrementarse en otros tres millones, para ejecutar otras obras menores complementarias. La fotografía muestra un aspecto de los trabajos para el servicio ferroviario.

La Nación al cierre

TERREMOTO EN AMERICA CENTRAL.

(Reuter). — Un fuerte terremoto estremeció hoy la costa pacífica de América Central, cerca de la frontera entre Costa Rica y Nicaragua, dijeron autoridades. Sismólogos de la Universidad de Costa Rica formaron que el sismo, que pudo haber causado daños en una gran área, registró seis puntos en la escala de Richter. No se informaron muertes, heridos ni daños serios en Costa Rica, donde apenas se sintió el terremoto, que se produjo a la 11.42 hora local (17:42 GMT).

CRISTO DE LA PAZ EN ARICA.

El monumento al Cristo de la Paz llegó ayer a esta ciudad desde Lima, donde fue fundido en bronce, para ser colocado en la cima del Morro de Arica, de acuerdo al Tratado de Paz Chileno-Peruano suscrito a la Guerra del Pacífico. La efigie, de 10 metros de altura, fue traída en el barco mercante "Polfjord", de bandera libanesa, que atracó en este puerto fronterizo con el Perú, 2.000 kilómetros al norte de Santiago. El monumento muestra a Cristo con sus brazos abiertos y será instalado sobre una base de 10 metros de altura.

NOMBRE POPULAR.

San Miguel de Tucumán, Argentina, 8 (AP). — Dos recién nacidos —uno en Tucumán y otro en Salta— fueron hoy bautizados con el nombre de Juan Pablo en homenaje al Pontífice que visita la Argentina. El Juan Pablo tucumano nació en la autopista que une esta capital con el aeropuerto Benjamín Matienzo cuando su madre marchaba con la multitud de peregrinos al encuentro del Papa. En Salta, voceros del Hospital Materno Infantil anunciaron que a las 11.08 nació allí el primer niño desde la llegada de la Argentina de Juan Pablo II, y sus padres dijeron que le darían el nombre del Pontífice.

SANGUINETTI CON ALAN GARCIA.

(ANSA). — Los primeros mandatarios de Uruguay y Perú, José María Sanguinetti y Alan García Pérez, se reunirán el jueves en el Palacio del Gobierno, con el objeto de evaluar diversos aspectos de interés bilateral, los agobiantes problemas generados por la deuda externa y la conflictiva situación en América Central.

Con esta reunión entre ambos jefes de Estado, José María Sanguinetti inicia el nutrido programa de actividades que cumplirá durante sus cuatro días de visita al Perú.

ACUERDAN ESTABILIZAR DIVISAS.

(UPI). — Los titulares de Finanzas de las siete potencias industriales acordaron esta noche estabilizar la cotización de sus divisas a su nivel actual, lo que reconoce una devaluación de facto del dólar frente al yen, dijo un comunicado del G-7. Los ministros de Economía y Finanzas y gobernadores de bancos centrales de Alemania Occidental, Canadá, Estados Unidos, Francia, Gran Bretaña, Italia y Japón firmaron su opinión de que los actuales niveles de sus divisas están en rangos ampliamente consistentes, con elementos económicos básicos de la política básica definida en la reunión del Louvre, afirmaron en un comunicado entregado esta noche por el tesoro de Estados Unidos.