

Tres de las mujeres más bellas del mundo están alegrando el panorama de Chile. Se trata nada menos que de Miss Universo, Margareta Arvidson; Miss Estados Unidos, June Elizabeth Linderman, y Leetriana Fernández, Miss California. Para muestra, basta un botón. Es June Elizabeth, en la piscina del Hotel Carrera

Una Posición Común de Latinoamérica en la NU

De vital importancia para la comunidad internacional, estimó el senador Renán Fuentetaja la existencia de las Naciones Unidas. El parlamentarista democristiano presidió este año, por segunda vez consecutiva, la delegación de Chile a la Asamblea General de la Organización Mundial. ¿Qué papel juegan las Naciones Unidas en el consorcio mundial? ¿Constituye un instrumento eficaz para la consolidación de la paz? A todas estas interrogantes, que a diario se hacen el hombre de la calle, responde el senador Renán Fuentetaja.

Entre los aspectos positivos, señaló:

★ **LA EXPERIENCIA** de la vigésima primera sesión de la Asamblea General confirma a la delegación de Chile que la Organización Mundial es de vital importancia para la comunidad internacional.

★ **ADOLECE** de serias limitaciones, tanto incorporadas en su Carta Constitutiva, como emanadas de realidades políticas posteriores a ella, que le hacen difícil cumplir con eficacia su tarea fundamental de mantener la paz mundial. Sin embargo, las Naciones Unidas siguen siendo el mejor órgano potencial para esta tarea con que jamás haya contado la Humanidad.

★ **TIENE**, además a su haber, un balance impresionante de realizaciones positivas para el desarrollo de la cooperación internacional en los terrenos económicos y social, y también en el campo político.

★ **LA DELEGACIÓN** de Chile se esforzó por contribuir, a través de las diversas facetas de la labor, a la Asamblea al fortalecimiento y vitalización de las Naciones Unidas.

★ **DENTRO** del grupo regional en que le correspondió actuar, la delegación chilena procuró configurar un sistema permanente y efectivo de consultas y debates, que tienda a formar en la mayoría de los casos una posición común de América Latina.

★ **EN CUANTO** a los aspectos positivos en el plano político, el senador Fuentetaja destacó:

★ **"AUNQUE** no se logró un acuerdo, se ha llevado muy cerca de un tratado que prohíba la proliferación de las armas nucleares. Es decir que los países que no tienen estas armas no adquirirán ni producirán. Y a las grandes potencias a no entregárselas a otros países.

★ **HA HABIDO** una nueva y categórica declaración de los países nucleares de no entregárselas a otros países.

★ **LA ASAMBLEA** aprobó por unanimidad los pactos que consagran en el plano político, el senador Fuentetaja destacó:

★ **EN EL PLANO LEGAL:**

★ **Se concluyó** la obra de elaboración y codificación del Derecho de las Naciones Unidas. Se aprobó una declaración sobre renuncia al uso de la fuerza en las relaciones internacionales.

★ **LA ASAMBLEA** aprobó por unanimidad los pactos que consagran en el plano político, el senador Fuentetaja destacó:

★ **EN EL PLANO LEGAL:**

★ **Se concluyó** la obra de elaboración y codificación del Derecho de las Naciones Unidas. Se aprobó una declaración sobre renuncia al uso de la fuerza en las relaciones internacionales.

★ **LA ASAMBLEA** aprobó por unanimidad los pactos que consagran en el plano político, el senador Fuentetaja destacó:

★ **EN EL PLANO LEGAL:**

★ **Se concluyó** la obra de elaboración y codificación del Derecho de las Naciones Unidas. Se aprobó una declaración sobre renuncia al uso de la fuerza en las relaciones internacionales.

★ **LA ASAMBLEA** aprobó por unanimidad los pactos que consagran en el plano político, el senador Fuentetaja destacó:

★ **EN EL PLANO LEGAL:**

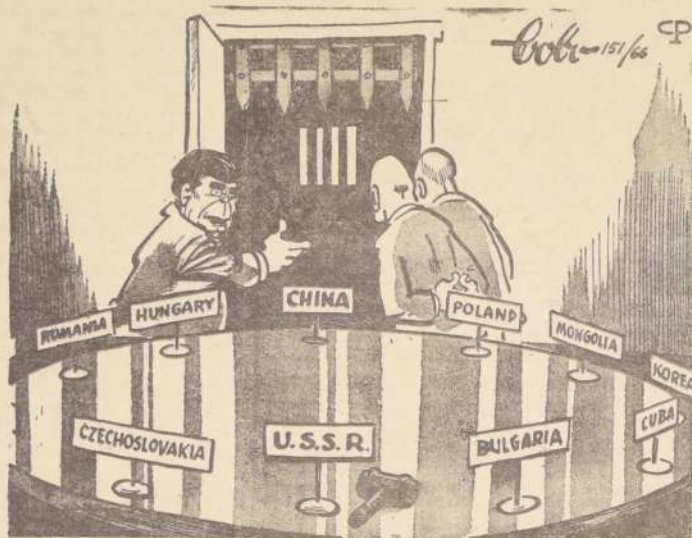

Y entonces, cuando China se retire, nosotros los derrotamos! (China fue algo más que tema de chistes este año en la NU).

¿Sirve o no la Democracia?

Para Gregorio Eguiguren, ex diputado liberal, la pregunta no debe plantearse en torno a si sirve o no sirve el Parlamento, sino a si sirve o no sirve la democracia. Así lo dice en carta dirigida a la dirección de este diario, con motivo de nuestra reproducción del foro radial en que participaron Altamirano, Durán Jarpa y Schaulson. El tema fue: ¿Sirve o no sirve el Parlamento?

Yo pienso que la pregunta del foro radial está mal formulada, puesto que sin la existencia de nuestro Parlamento, no habría régimen democrático, lo que debió preguntarse es si sirve o no la Democracia en Chile.

Es curioso ver la insistencia con que se ataca a nuestro Congreso, proponiendo modificarlo profundamente o hacerlo desaparecer. Yo no digo que sea perfecto, pero ¿es qué hay muchas organizaciones perfectas en Chile? Más bien me parece que falta, en general, valentía y honestidad para abordar el problema, y se sigue la senda falsa de criticar al Parlamento sin extenderse a toda nuestra organización, lo cual podría resultar peligroso.

Es algo ya comprobado y hasta cierto punto inexplicable en seres normales, la alegría que muchos experimentan cuando alguien lanza burlas o ataques a senadores o diputados, o sea, a esas mismas personas a las cuales se recurre, individual o colectivamente, en todo momento, en busca de ayuda para los más diversos e increíbles problemas. En cambio, otros sectores de la Administración Pública, instituciones, grupos profesionales y actividades varias que, en justicia, serían a veces mercedores de las más duras críticas, permanecen invariables sin que nadie se atreva a mencionarlos.

Es conveniente recordar que, fuera de las muchas tareas, importantes y útiles, de todos conocidos por lo demás, que el Congreso realiza, sirve también como una irremplazable válvula de escape para muchas vigorosas

prelaciones sociales que, de otro modo podrían provocar imprevisibles explosiones. ¿Qué otro medio tendría la oposición de hacer oír su voz, criticando, fiscalizando o exigiendo, dentro de cauces legales?

Por supuesto que deben hacerse algunas modificaciones en la organización del Congreso que, sin alterar mayormente su actual estructura, lo hagan más ágil, moderno y de acuerdo con nuestra época, pero son medidas que casi todos los parlamentarios comparten y, seguramente, se irán produciendo paulatinamente sin riesgo de que apremios inútiles lo lleven todo a perder.

Lo mismo ocurre en cuanto a remuneraciones. Todo el mundo sabe cuánto ganan diputados y senadores, y es un asunto sumamente comentado en prensa y radio, pero, se ignora totalmente lo que sucede con otros grupos de la Administración Pública o de actividades privadas. Seguramente si se hiciera una lista de las mayores rentas individuales chilenas, sin distinción de actividad, los parlamentarios quedarían muy abajo en una escala decreciente.

No hay en mis palabras un ataque disfrazado al actual Gobierno pues, aunque pertenezco a una colectividad política de oposición, deseo tratar este asunto en la forma más objetiva posible; además es un estado de cosas que existe desde hace muchos años.

El ex diputado expresa también que el tema es de gran interés e importancia, por lo cual no puede cerrarse con una sola publicación, sino ofreciendo tribuna a distintas personalidades para que expongan su pensamiento.

Acogemos la idea, porque es buena.

La segunda censura fue el 23 de julio. Estuvo a cargo del senador socialista Tomás Chadwick. Fue aprobada.

Fueron elegidos Juan Luis Maurás y Sergio Sepúlveda Garcés.

La tercera censura la presentó el radical Jonás Gómez, el 10 de agosto. Fue aprobada. Se eligieron Tomás Reyes y José García.

La segunda censura fue el 23 de julio. Estuvo a cargo del senador socialista Tomás Chadwick. Fue aprobada.

El rechazo se produjo por 6 votos en contra y cuatro a favor.

En contra votaron los senadores socialistas Salomón Corbalán y Carlos Altamirano; los comunistas, Carlos Contreras Labarca y Julieta Campuzano; los radicales, Hugo Miranda y Jonás Gómez.

A favor votaron los senadores democristianos, José Musalem y Alejandro Noemí; el senador nacional, Francisco Bulnes, y el liberal independiente, Julio Von Mühlendro.

El FRAP presentó una indicación proponiendo un reajuste para los empleados y obreros del sector privado. Esta indicación fue rechazada por las Comisiones Unidas.

El rechazo de ambas fuentes de recursos descentralizó el proyecto en 269 millones de pesos. Como el costo total de este es de 300 millones de pesos, el proyecto de reajuste quedaba financiado solo en 40 millones de pesos.

El rechazo se produjo por 6 votos en contra y cuatro a favor.

En contra votaron los senadores socialistas Salomón Corbalán y Carlos Altamirano; los comunistas, Carlos Contreras Labarca y Julieta Campuzano; los radicales, Hugo Miranda y Jonás Gómez.

A favor votaron los senadores democristianos, José Musalem y Alejandro Noemí; el senador nacional, Francisco Bulnes, y el liberal independiente, Julio Von Mühlendro.

El FRAP presentó una indicación proponiendo un reajuste para los empleados y obreros del sector privado. Esta indicación fue rechazada por las Comisiones Unidas.

El rechazo de ambas fuentes de recursos descentralizó el proyecto en 269 millones de pesos. Como el costo total de este es de 300 millones de pesos, el proyecto de reajuste quedaba financiado solo en 40 millones de pesos.

El rechazo se produjo por 6 votos en contra y cuatro a favor.

En contra votaron los senadores socialistas Salomón Corbalán y Carlos Altamirano; los comunistas, Carlos Contreras Labarca y Julieta Campuzano; los radicales, Hugo Miranda y Jonás Gómez.

A favor votaron los senadores democristianos, José Musalem y Alejandro Noemí; el senador nacional, Francisco Bulnes, y el liberal independiente, Julio Von Mühlendro.

El FRAP presentó una indicación proponiendo un reajuste para los empleados y obreros del sector privado. Esta indicación fue rechazada por las Comisiones Unidas.

El rechazo de ambas fuentes de recursos descentralizó el proyecto en 269 millones de pesos. Como el costo total de este es de 300 millones de pesos, el proyecto de reajuste quedaba financiado solo en 40 millones de pesos.

El rechazo se produjo por 6 votos en contra y cuatro a favor.

En contra votaron los senadores socialistas Salomón Corbalán y Carlos Altamirano; los comunistas, Carlos Contreras Labarca y Julieta Campuzano; los radicales, Hugo Miranda y Jonás Gómez.



1 GIANINI: Senado se apartó de la Constitución.
2 S. FER. N. A. N. DEZ: el Veto es procedente.
3 R. VA. ZULEA: "golpe de estado sintético".

APROBACION DEL VETO AL ART. 10 PASO AL SENADO

La Cámara de Diputados comunicó ayer oficialmente al Senado la aprobación del veto al proyecto de reforma constitucional al derecho de propiedad. El Senado lo había declarado improcedente. La Cámara, por su parte, lo estimó de plena validez y lo aprobó.

Según informó el Presidente del Senado, Salvador Allende, oportunamente consultará a los Comités Parlamentarios sobre la actitud a seguir al respecto.

El oficio por el cual la Cámara comunica al Senado su determinación, es del siguiente tenor:

La Cámara de Diputados después de resolver que en el estado de tramitación en que se encontraban las observaciones formuladas por S.E. el Presidente de la República, al proyecto de reforma constitucional despatchado por el Congreso Nacional que modifica el N° 10 del artículo 10 de la Carta Fundamental, correspondía discutir y votarlas, procedió a prestar su aprobación.

Firman el oficio, el Presidente de la Cámara, Eugenio Ballesteros y el Secretario de la Corporación, Eduardo Cañas.

FUNDAMENTOS

Durante la sesión en que se debatió y aprobó el veto, intervinieron para sostener la constitucionalidad y señalar el alcance del veto, los diputados democristianos, Osvaldo Giannini, Sergio Fernández y Renato Valenzuela.

Osvaldo Giannini dijo: De acuerdo con los artículos 108 y 109 de la Constitución Política, sólo corresponde a ambas Cámaras aceptar o rechazar dichas observaciones. Ninguna otra posibilidad le está entregada a cualquiera de las dos ramas del Congreso.

La actitud del Senado es inconstitucional y no resiste al menor análisis lógico ni jurídico. Se aparta del mandato constitucional. No se trata de un veto activo, como ha sostenido el Senado. Se trata de un veto sustitutivo parcial, que, sustituyendo una frase del proyecto del Congreso, introduce un concepto conexional al mandato de dicho proyecto.

Aceptar el criterio del Senado, significaría derogar las exigencias de determinadas mayorías en las votaciones de estos asuntos.

Sergio Fernández expresó: La idea implícita en el veto, no es como se ha afirmado majaderamente, una idea nueva. Fue introducida por el Gobierno en el primer trámite, aunque después fue rechazado por el Senado.

—Se persigue aplicar una idea ya incorporada en forma restringida a nuestra Carta Fundamental en la modificación aprobada el año 1943, en cuya virtud se reservó al Ejecutivo, por primera vez dentro de nuestro sistema constitucional, pero que en forma muy atrevida en relación con la evolución del constitucionalismo moderno, la iniciativa exclusiva de determinado caso.

—Las exigencias de orden social y económico que afronta el desarrollo del país, hacen indispensable que el Ejecutivo tenga el control de los gastos públicos, si se quiere exigir el cumplimiento de su deber de gobernar el país y dirigir el Estado, y no sólo de administrar lo existente.

Renato Valenzuela dijo: Lo que pretende el Senado y lo que pretende la Oposición es tratar de impedir el pronunciamiento de la Cámara de Diputados sobre el veto, es convertir a una rama de uno de los Poderes del Estado, en amo y señor en la confección de las leyes, en Dictador.

—Esto no tiene otro nombre que un golpe de Estado que pretende perpetrar la mayoría del Senado. La mayoría que precisamente no representa a la Nación ya que casi en su totalidad fue elegida en otra época, que no es precisamente la voluntad del pueblo.

SALUDO PAPAL

El Obispo de Antofagasta, Monseñor Francisco de Borja Valenzuela, entregó ayer al Presidente de la Cámara, Eugenio Ballesteros, una bendición del Papa junto a una fotografía de S. S. El texto dice: "Al Honorable señor Eugenio Ballesteros Reyes, en señal de nuestro reconocimiento y como testimonio de benevolencia, mientras luchamos sobre él y los suyos la Divina Asistencia, le otorgamos de buen grado, la Bendición Apostólica. El Vaticano, 22 de noviembre de 1966. (Fdo) Paulus P.P. VI".

COLOMBIA: LA ELECCION DE ALLENDE

BOGOTÁ, 30. (Inter Press Service).— Con sorpresa han recibido los sectores de izquierda colombianos la noticia de la designación de Salvador Allende para la presidencia del Senado chileno. Todos los interesados han coincidido, sin embargo, en calificarlo como un "hecho importante que abre nuevas luces a la acción política de los sectores revolucionarios latinoamericanos".

Alvaro Vélaz, uno de los líderes del Partido Comunista de la Revolución Colombiana (PCRC), línea Pekín, que dice actuar en la clandestinidad, afirmó: "Esta noticia demuestra la elevada madurez política del pueblo chileno y el fortalecimiento de las fuerzas revolucionarias que no comulgan con la línea desarrollista y las medias tintas revolucionarias de la Democracia Cristiana".

Por su parte, Alvaro Vázquez, director del semanario "Voz Proletaria" (20 mil ejemplares de circulación), afirmó: "Esta noticia demuestra una apreciación más objetiva de la situación chilena, no puedo dar un concepto de fondo, pero la designación de Salvador Allende a la cabeza del Senado chileno demuestra que aún entre sectores no progresistas, como los radicales de ese país, hay conciencia de lucha y asfian de superar la demagogia de la Democracia Cristiana".

Ramiro Andrade, miembro de la Cámara de Diputados por el Movimiento Revolucionario Liberal (MRL) y autor de varias obras sobre la revolución cubana, dijo: "La elección de Allende es un paso positivo en la política de cooperación de las fuerzas progresistas, pero mucho más lo sería si se tradujera en una nítida unidad de acción para presionar al gobierno de Frei hacia posiciones constitucionales con la revolución latinoamericana".

Gilberto Valderrama, jefe del Partido Comunista colombiano, se mostró sorprendido por el hecho y agregó: "Desconociendo, como en efecto me sucede, pormenores sobre sus antecedentes, me atrevo a anticipar, Allende es un amplificador y consolidador de la oposición al actual régimen chileno. Allí está pasando lo que vemos en Colombia: el aumento constante del costo de la vida encierra un desconcierto que se extiende a todos los sectores sociales en la medida en que las contradicciones del partido gobernante y la verdadera visión de la verdadera problemática nacional".

1966: LO QUE FUE EL TRABAJO LEGISLATIVO

LA CAMARA

143 sesiones celebró la Cámara en este año que recién termina. (72 fueron ordinarias y 71 especiales). Trabajó durante 581 horas y 23 minutos.

Entre las principales actividades desarrolladas por la Corporación en 1966 se encuentran las siguientes:

SESIONES CONJUNTAS: (con el Senado: 21 de Mayo. Cuenta del Presidente de la República sobre el Estado de la Nación. 16 de octubre, tomar conocimiento y votar el artículo 10 N.º 10 de la Constitución relativo al derecho de propiedad. 28 de junio. Para recibir al Presidente de Israel Saiman Shazar.

29 de noviembre. Se recibió a Kenneth Kaunda, Presidente de la República africana de Zambia.

ACTIVIDAD DE LA MESA: (Ballesteros, Isla, Sivori). Con la Mesa que presidia Tomás Reyes recibieron a la delegación de parlamentarios de la URSS y al Presidente de Chile, Arzobispo Marikar.

El 24 de junio visitó la Cámara, el Presidente electo de Colombia, Carlos Lleras Restrepo.

PROYECTOS DESPACHADOS: Entre los principales proyectos despachados figuran. El que modifica la Ley de Abusos de Publicidad; el que autoriza al Presidente de la República para fijar las rentas de arrendamientos de bienes raíces destinados a la habitación en un monto no inferior a un 11% del avalúo vigente para 1964; el que prohíbe la parcelación de los predios rústicos de superficie superior a 20 hectáreas sin autorización de CORA; el que establece normas sobre las exportaciones; el proyecto de Reforma Agraria; el que crea la Dirección Nacional de Límites y Fronteras; el que dicta normas sobre protección de menores; el que establece jornada especial para los obreros del carbón; el que consulta normas sobre la conservación de recursos forestales; el que aumenta las remuneraciones del sector público y municipal; y el que aprueba el cálculo de entradas y gastos de la nación.

EL SENADO

El Senado, en el año celebró 165 sesiones con un total de 723 horas. En dichas sesiones se consideraron 170 proyectos de ley, de los cuales 159 resultaron aprobados. Cinco fueron rechazados y seis enviados al archivo.

La Mesa del Senado durante el año fue censurada en cuatro oportunidades. La primera ocurrió en marzo (31) y oficializada por los radicales. Fue aprobada. Resultaron reelegidos Tomás Reyes y José García.

La segunda censura fue el 23 de julio. Estuvo a cargo del senador socialista Tomás Chadwick. Fue aprobada.

Fueron elegidos Juan Luis Maurás y Sergio Sepúlveda Garcés.

La tercera censura la presentó el radical Jonás Gómez, el 10 de agosto. Fue aprobada. Se eligieron Tomás Reyes y José García.

El 20 de diciembre la Mesa presenta su renuncia. Fue aceptada.

27 de diciembre: Es elegido Presidente del Senado Salvador Allende Gossens, y Vicepresidente, Fernando Luengo.

Se presentaron acusaciones constitucionales contra los Ministros de Hacienda, Sergio Molina; Educación, Juan Gómez Millas, y Economía, Domingo Santa María. Las tres fueron rechazadas por falta de fundamentos.

El Senado en el año concedió 20 permisos constitucionales a diversos senadores para ausentarse del país, por más de 30 días.



ALLENDE: CARNET

SENADO DE LA REPUBLICA

DIA: Viernes 30-12-66. Actividades: DEL PRESIDENTE: 10.30 horas. Llegada al recinto. 10.40.—Visita oficial a las dependencias. 10.45.—Le desea Feliz Año a los periodistas, con quienes se cruza en el pasillo. 10.47.—Le da un vistazo bueno, con dos observaciones, a la crónica que UPI despachó al exterior y que le fue mostrada por el reportero político de la agencia.

MEDIODIA: Conversa con los Ministros Gabriel Valdes y Sergio Molina. 12.30.—Pide ubicar al periodista Cabelles de Uti. 13.00.—Continúa respondiendo algunas congratulaciones. 13.30.—Deja el recinto del Senado.

1966, Año Histórico de Chile

Nunca en la historia de Chile se ha registrado un período de auge económico mayor que el mostrado por el año 1966. Hemos tenido, en verdad, algunos grandes períodos, como los provenientes de la gran producción de plata de los mineros de Chañarillo y Caracoles, que se extiende desde 1851 a 1890, y los años cumbres de explotación salitrera, en 1916-18 y 1929, pero en ninguna de esas épocas se planificó de manera tan completa como en el año que acaba de terminar el adecuado aprovechamiento nacional de las riquezas logradas.

Termina 1966 con un crecimiento del producto geográfico bruto del país, de 7,3%, que significa más que duplicar el mismo índice de los diez años precedentes, que sólo mostró un avance promedio de 3,6% anual. Siendo el PGB la suma de valores de todos los bienes y servicios producidos por la comunidad, resulta fácil apreciar que este espectacular incremento significa bienestar, trabajo y perspectivas para toda la población.

Fue preocupación del Gobierno hacer que este mejoramiento de las condiciones económicas favoreciera, principalmente, a las capas más abandonadas de la población. Los resultados obtenidos en este aspecto son, también, impresionantes. Mientras durante los años anteriores, entre 1940 y 1950, el ingreso nacional se distribuía entre un 60% para los grupos no asalariados y el 40% restante para los trabajadores, en 1966, hasta el mes de noviembre, la proporción de goce de los ingresos nacionales casi se había equilibrado, pues correspondían al sector patronal no más de 51%, en tanto que el total de gentes que vive de un jornal o un sueldo, ascendía a 49%.

Pero no sólo fue el principio de justicia social lo que guió al Gobierno en su conducción de la economía nacional. Fue mucho más allá, pues todo su programa se centró en fortalecer la inversión en actividades productivas básicas, de modo que los capitales disponibles en este período de bonanzas se consolidaran en usinas, explotaciones, fábricas y otros organismos de producción, que aseguren a la ciudadanía tanto ocupaciones lucrativas como abastecimientos permanentes y normales de todas las mercaderías indispensables para una subsistencia de nivel razonable y sin amenazas ni incertidumbres, provocadas por las fluctuaciones de los mercados exteriores, que tan fuertemente influyen sobre nuestro país, que se resienta de su monoproducción cuprera.

Diversificada la producción nacional, las crisis internacionales del metal rojo no nos afectarán de la grave manera en que las sufrimos en el pasado; los nuevos rubros de producción nos permitirán exportar gran número de mercaderías que antes no vendíamos al exterior y, conjuntamente, nos economizaremos importaciones, porque la producción interna será capaz de abas-

tecer las necesidades. Nuestra balanza comercial, pues, se mantendrá en un equilibrio relativamente constante, que es la base para un desarrollo armónico y sin contrapesos adversos.

Termina 1966 con un superávit de la balanza comercial —que acaba de anunciar el Ministro de Hacienda— de 100 millones de dólares, inmensa suma que es una especie de seguro y garantía para el porvenir del país. Nunca en nuestra historia habíamos logrado un éxito semejante, ni mucho menos un aprovechamiento tan racionalmente útil de esos dineros.

La industria petroquímica, llena de posibilidades nacionales y exteriores, será pronto una realidad, comenzada en su aplicación durante la anualidad a que nos venimos refiriendo; tenemos echadas las bases de la integración en la producción automotriz, adelante tecnológico económico de trascendencia extraordinaria, que influirá poderosamente para elevar el nivel de las remuneraciones internas, ya que requiere de un personal capacitado, que, por supuesto, recibe remuneraciones más altas.

La agricultura, puesto en ejecución el plan de expropiaciones que permite la creación de asentamientos campesinos, crece de una manera magnífica, llegando a casi duplicar sus volúmenes de producción y a multiplicar por cuatro las rentas de la familia campesina, lo que no sólo abre posibilidades inmensas al hasta ayer misérrimo hombre de la tierra, sino que entrega a la producción urbana —y, naturalmente, a sus trabajadores— un mercado que hasta ayer no existía y que está constituido por más de tres millones de consumidores.

Los transportes, marítimos, terrestres, aéreos, ferroviarios y de otros tipos, han crecido en consonancia con la bonanza económica general; el pueblo está en condiciones de educarse, a través del intensivo plan de los ocho años básicos y la masiva construcción de escuelas y creación de plazas de profesores; la vivienda florece para llevar decencia y satisfacción a las masas proletarias; las obras públicas de beneficio común —caminos, puentes, ferrocarriles, agua potable y alcantarillado, luz y energía, edificios— proliferan a lo largo y ancho de todo el territorio.

La vida bulle, grata y promisoría, en las poblaciones en que los pobres antes refugiaban su desesperanza: miseria; hoy, a través de centros de madres y organizaciones comunitarias, todas las iniciativas de mejoramiento ambiental y social encuentran respuesta, apoyo y satisfacción.

Este es el panorama, muy esquemático, que nos dejó 1966. Nunca el comercio vendió tanto; nunca el productor entregó tantas mercaderías, nunca la gente pudo comprar tanto. Y nunca hubo una certeza más confiada y más consolidada de que este crecer nacional seguirá en ímpetuoso desarrollo.

Angola

Pocas dudas pueden haber que la lucha africana contra los últimos reducidos del colonialismo y del racismo blanco, ubicados en el cono del continente negro, seguirá provocando tensiones durante el año próximo, más acentuadas aún que las que ocurrieron en el presente. Lo demuestra con claridad lo que está ocurriendo en Angola, extensa colonia portuguesa —que el gobierno de Oliveira Salazar designa con el eufemístico nombre de "provincia portuguesa de ultramar"— de casi un millón 300 mil kilómetros cuadrados y más de cinco millones de habitantes, ubicada entre el Congo, Rhodesia y el África del Sur, en plena corazón de la lucha entre el racismo blanco y el nacionalismo africano.

Mientras las principales potencias pusieron en marcha políticas de descolonización, que permitieron el na-

cimiento de nuevas naciones africanas, Portugal sigue manteniendo rígidas actitudes que vienen del siglo XV. Parece en los portugueses fueron los primeros en llegar a África y serán los últimos en irse. Los vientos de liberación han llegado ya, aunque con algún retraso, a Angola. Vienen, sobre todo, del Congo. Las autoridades portuguesas acusan a los congoleses de apoyar, y aun fomentar, la rebelión anticolonialista. En un reciente ataque de la rebelión a la población de Texeira de Souza, cercana al Congo, murieron cerca de 300 personas. El 15 de diciembre, los portugueses cerraron la frontera con el Congo, y el Ministro de RR. EE. de Portugal ha anunciado, sin especificar, medidas contra el Congo, cuyo gobierno no se da cuenta de ahora en adelante de toda la diferencia que existe entre una Angola

amistosa e inamistosa", según expresó en conferencia de prensa.

Por su parte, el gobierno congolesé blanco que "mercenarios blancos" están preparando una invasión a su territorio, para llevar al poder nuevamente a Moisés Tshombe, ex líder de Katanga, la rica y separatista provincia del Congo. El sobre Katanga, que pasa a través de Angola hacia la costa atlántica. Aunque hasta ahora el cierre de la frontera no ha afectado estos envíos, la situación contiene tales tensiones que aun eso podría suceder, afectando no sólo al cuadro cuprero mundial, sino también a todo el complejo industrial africano, del que son partes esenciales Katanga, Zambia y Rhodesia.

Por lo tanto, parece, pues, seguro, que 1967 se llenará de los ecos sombríos de los conflictos en el cono sur africano.

Agape de Inocentes

Es simbólico que el día de Inocentes los escritores celebren su propio día. Y no es que, como dicen los profetas, el día de la inocencia sea el día de la inocencia, en su acepción de pureza y falta de interés material, abstracta y cotidiana, sino que, como los escritores, sus existencias.

Así, la noche del 28 se tendió el mantel impecable de la amistad.

Este año el festejado esencial fue Pedro Sienna. A él le tributaron palabras fraternales que pusieron su sello de espiritualidad, por la obtención del Premio Nacional de Arte.

El presidente de la Asociación, Nicasio Tangol, brindó por la resonancia que todos conocen del poeta, actor, escritor y dramaturgo; y dio cuenta de los trabajos realizados por el grupo que él preside. Luego, el presidente de la SECH, Francisco Colone, esgrimió en una pieza

oratoria de perfiles poéticos —inspirada en el momento dionisiaco cuando los ritos del vino corren por la sangre del poeta—, las vicisitudes de Pedro Sienna: sus impetus artísticos, sus dificultades y luchas; sus amores románticos y su infatigable actuación de pionero del cine chileno. No le faltó la chispa para recordar que "la reliquia de la patria" —no por su edad, porque Pedro Sienna está en la plenitud del hombre— representa algo grandioso para la sociedad y para varias generaciones. La emoción arazó al auditorio como una inmensa rosa cuyos pétalos repartieron su perfume sobre la mesa, donde las mujeres polían una cinta de belleza y sensibilidad. El poeta "de escuela" y la vieja herida que me duele tanto y de los arlequines, conmovido, debió tomar aliento para agradecer a sus hermanos de letras. Más adelante, Carlos René Correa,

Matilde Ladrón de Guevara.

Hacia una Mística del Desarrollo

Si hay un tema que debiera superar todo lo que divide a nuestra patria, en este instante, este es el del desarrollo, en su sentido más integral. El es el motor central de la obra gubernativa, y para su racionalización, se ha presentado al Parlamento un proyecto. El es el tema candente de sociólogos y economistas, de pensadores y sociólogos sociales, de antropólogos y técnicos, de urbanistas y geógrafos, en una palabra, es la gran preocupación de institutos y universidades, el leit-motiv de cristianos y marxistas, de empresarios renovados y de luchadores sindicales con visión de futuro. El deberá ser, además, un elemento importantísimo de orientación en nuestra reforma educacional. Más todavía. Fue, por excelencia, el tema que entusiasmó a un hombre cuyo recuerdo miles de chilenos conservarán siempre, el ilustre Obispo don Manuel Larraín, quien escribió lo que reproducimos: "Existe un éxodo de la humanidad, que aspira a salir de la esclavitud para llegar a la Tierra Prometida. Todo éxodo es un paso a través del desierto, un encaminarse sobre la arena ardiente y las piedras calcinadas, pero es una progresión hacia el porvenir".

"Una espiritualidad del desarrollo significa el abandono de las concepciones egoístas, utilitarias, individuales o mezquinas, para orientar su actividad personal según una mística de servicio, de amor generoso, de visión de un mundo nuevo por construir".

Si es lógico, entonces, que en el año 1967 los hombres de buena voluntad depongan querrelas y partidismos estrechos, y comprendan que la prioridad pertenece al impulso indispensable destinado a despertar la mística del desarrollo, para que un pueblo entero pueda sentir un sentido común, un espíritu de equipo y un espíritu de solidaridad. Creo importante recordar que uno de los documentos más dignos de ser destacados en el escrito en 1966 ha sido la carta dirigida por Paulo VI a la Semana Social española de Zaragoza. Tuvo ella, como materia de análisis y reflexión, el ecidido sobre "las exigencias sociales de la política de rentas y salarios". En esta carta se lee en especial lo que paso a reproducir: "Además de sus aspectos puramente técnicos, la política de rentas plantea problemas profundamente humanos, que suponen que toda la actividad productora tienda al servicio del hombre; que supongan, además, una acción inteligente y energizada en favor de las categorías sociales más desheredadas, a fin de que puedan ellas también participar en la renta de una manera siempre más justa, conforme a las aspiraciones dictadas por la dignidad y la vocación de la persona humana".

"Si el hombre debe prevalecer sobre los intereses económicos, las estructuras económicas no deben permanecer rígidas e inmutables, sino deben conformarse al hombre, a lo largo de toda su historia y deberán ser adaptadas siempre a las exigencias de la promoción humana. Si es el hombre el que cuenta, las grandes desigualdades de renta personal y familiar que existen entre las diversas categorías sociales no deben permanecer. El desarrollo económico suscitado por la técnica moderna es esencialmente dinámico, es decir, expansivo. Hace posible, en consecuencia, un aumento —jamás previsible— de la producción de bienes de toda clase. Es necesario, pues, que la participación en este aumento sea igual para todos los miembros de la sociedad, y que las categorías sociales más amplias. Y al final de este mensaje al pueblo de España —verdadero objetivo de esta carta—, el Pontífice expresó valientemente: "Se sabe que en ciertos lugares, bajo la influencia de ideologías engañosas, de la frustración engendrada por la ausencia de reformas necesarias, y también, a veces, en razón de la actitud equivocada de algunos cristianos, situaciones sociales malas han contribuido a oscurecer la clara visión de las cosas. Que por ustedes, todos sientan la profunda solidaridad de la Iglesia con el mundo, especialmente con los que sufren, los que tienen hambre y sed de justicia; hay que acordarse a todos y descubrir la alta vocación humana contenida en su mensaje".

Y, como confirmación de este precioso pensamiento, podríamos citar a innumerables sabios y luchadores eminentes, dentro de los cuales, al recordado Padre Lebre, a Henri Guillemin, André Marchal, Roland Colin, François Perroux, Louis Thunin y tantos otros que han mostrado el camino del desarrollo como la gran meta de una obra salvadora de los pueblos. Pero para esto se requiere, en forma imprescindible —y nunca habrá que cansarse de decirlo—, que todo el pueblo vibre con unidad real y convencimiento en la gran batalla que los responsables políticos deben para esta lejana. No hay ni habrá desarrollo si el pueblo no está comprometido en esta guerra para derrotar la miseria física y moral. Hay que emplear, pues, todos los recursos lícitos para impulsar una mística unificadora hacia el desarrollo integral. Para esto, los grupos intermedios en su totalidad: sindicatos, movimientos cooperativos, productores, y todo el conjunto económico social y cultural, deben sentirse comprometidos en una amplia política de desarrollo que permita la expresión democrática.

Y quiero terminar citando la opinión autorizada de Galbraith, que prueba como los economistas han llegado a comprender hondamente el sentido revolucionario de la valorización del humano, elemento clave, esencial, de todo desarrollo moderno.

"En los estados iniciales, el desarrollo exige, sin ninguna duda posible, que sean creados los organismos administrativos y que haya un núcleo de gentes instruidas para edificar el sistema administrativo y los demás. Vienen, pues, a la vez, la tarea de despertar a la población. Es menester iluminar a las masas para que puedan participar en la actividad económica, para que los espíritus se abran a los nuevos métodos y a las nuevas técnicas. Es de gran interés práctico —y no sólo cultural— que el pueblo esté instruido. Eso es, con toda evidencia, lo que le da nuevas aspiraciones. La instrucción contribuye así en mucho a acrecentar el deseo de desarrollo".

"El desarrollo exige la participación del pueblo, pero importa que éste encuentre en él su recompensa. No puede haber progreso real si las masas no participan en el progreso. El hombre está hecho así, es incapaz de dar el máximo de su fuerza para enriquecer a otros. Igualmente, como la instrucción, la justicia social tiene efectos felices sobre la economía".

L. Y. R.

Cámara Boxeril

La sala de sesiones de la Cámara se ha convertido una vez más en ring.

Como será cuando se discute el proyecto que suprime el boxeo?

Si al final se imponen los partidarios de la supresión —ya por K. O., ya por puntos— se establecerá en la práctica un privilegio en favor de los parlamentarios, que seguirán ejerciendo su derecho a boxeo.

Los aficionados al deporte de las bofetadas no leerán ya los programas del Caupolicán o de los diversos centros deportivos, sino las tablas de materias de la Cámara y la lista de pares.

No, no voy a ir a esa sesión. Palestro está parado con Penna.

—Qué penna. Esperemos al otro pugilato.

Lo curioso es que mientras los diputados se dedican a boxear, los pugilistas se han puesto tan habladores, que varios de ellos fueron suspendidos recientemente por hablar demasiado.

Los diputados, en cambio, hablan y se dan golpes a la vez, y lo único que se suspende es la sesión.

Además, censuran a la Mesa, que es lo mismo que los boxeadores censuren al árbitro, acusándolo de haberlos hecho pelear.

—Se abre el debate.

Los diputados se ponen de pie. Uno de ellos tira un vaso. El honorable agredido le responde lanzándole monedas. Varios señores diputados se abalanzan a recogerlas. Todos los señores diputados se golpean a la vez. Clinch colectivo. Surgen espontáneamente varios honorables señores árbitros, que luego se convierten también en honorables señores boxeadores.

—Cerrado el debate.

Los diputados vuelven a sus asientos y exhiben sus heridas y moretones.

—Se va a votar según el sistema de sentados y de pie. Los señores diputados que no puedan levantarse, se considerarán perdedores. He-

cho el recuento, el proyecto resulta aprobado por K. O. técnico.

Los señores diputados vuelven a la cancha y se inicia la discusión de un nuevo proyecto, que resulta aprobado por tres contusos contra diez.

Cuando se produzcan las nuevas elecciones, los votantes buscarán candidatos que luzcan las mejores derechas y las mejores izquierdas.

"Vote por Fulano. ¡Noventa y dos kilos de peso en beneficio del pueblo!"

"No se deje engañar por el pesaje. Lo que vale en el boxeo es la agilidad de recursos. Vote por Mengano, flaco pero ágil".

"Vote por Zutano, el hombre que tiene más monedas que lanzar al hemicielo".

"Las monedas que bote Zutano, las recogerá Fulano para distribuirlos al pueblo. Rapidez y buena vista. Vote por él".

Y los afiches mostrarán rostros implacables y brazos musculosos.

Máximo Sereff

Rilke, a Cuarenta Años de su Muerte

"Es René María Rilke —cuchicheo uno de ellos y todos se miran sonrientes de satisfacción—. A través de la confusión de la calle de los Fosos avanza tranquilamente un joven vestido con levita negra a la moda antigua, una corbata negra en un cuello pasado de moda, un ancho sombrero, negro también. Este ser extravagante lleva en la mano una flor de colores vivos, un iris de largo tallo. La lleva de un modo casi solemne, como el cirio de un sacrificio religioso. De tiempo en tiempo se ve por las calles de la ciudad a este joven que apenas tiene veinte años, pero que anda siempre solo, siempre con una sonrisa perdida en la lejanía y una mirada que apenas roza a los paseantes. Camina como si buscara algo que sólo él ha visto en las calles de esta ciudad".

Pasó toda su vida así, errando en medio de la gente, pero con la mirada un poco extraviada. Incluso después de su deceso, cuando ya no quedó de él más que su obra, ocupó, en cierto modo, un lugar aparte y único entre los poetas contemporáneos. No se ligó ni fundó escuela alguna. No tuvo antecesores y no dejó herederos. Su poesía se nutría de fuentes propias, tocaba temas que sorprendían por su originalidad y su extraña potencia: el Ángel, demasiado fuerte para mostrarse a los ojos de los hombres; las vírgenes, demudadas por un amor ignoto; el Gran Herrero que modelaba el mundo en una fragua inmensa. Temas todos que hacen pensar más en una especie de tradición orfíca que en una sensibilidad del siglo XX.

Todas sus frases en prosa, toda su inmensa correspondencia —de la cual sólo conocemos en Chile selecciones—, están marcadas por el mismo sello velado y sutil. Como dio deliberadamente la espalda a todo lo que se había escrito de él —salvo la Biblia, su libro de cabecera—, leerlo produce la curiosa impresión de entrar en contacto con un hombre que ha inventado un lenguaje y hasta una sintaxis nueva. Las citas podrían multiplicarse. "La nostalgia estaba en su voz" —es-

cribe de los habitantes de Praga, su ciudad natal— "y viven de la piedad primera de sus sentimientos no utilizados todavía". Aquí se ve bien claro la capacidad de invención: a nadie se le ocurre, por decirlo así, que la nostalgia se exprese en la voz y que los sentimientos se "utilicen". Es el toque enigmático que obliga a releer. "Amo mi infancia —escribe a su madre— como se ama una mentira que hace feliz, o un sueño donde uno es rey, o una bondad que nos vuelve esclavos. Amo estos cuartos donde ella habitó, y amo tu voz, que fue su nostalgia. Amo todos los caminos por los cuales me has conducido, esos caminos de serenidad y silencio, que dan vuelta a la vida para ir hacia tu Dios... Y una nostalgia que, en lugar de extender las alas, junta las manos". No se crea que nos hemos tomado un gran trabajo para seleccionar estos textos: cualquier página de cualquier carta, está colmada de estos aciertos breves y fulgurantes que jalanan todo lo que escribió, desde sus más elaborados sonetos hasta las misivas escritas al pasar.

Es difícil encontrar una prueba más decisiva de que se trata de un hombre que vivió —como ningún otro tal vez— la poesía. Y, en efecto, Rilke llevó una vida sobremediana curiosa y tan original como su obra. En el siglo de las locomotoras y del avance tecnológico, llevó la vida de un monje medieval. Erraba de un sitio a otro, de París a Roma, alojándose donde podía, soportando todo género de privaciones —cierta vez lo lanzaron de su alojamiento y le embargaron todos sus bienes—, sostenido por la admiración de un reducido número de lectores. No se ocupaba de nada, vivía al tanto en la creación poética. No es raro, entonces, que conversara con él fuera una experiencia única. Todos los que trataron con Rilke están de acuerdo en declarar que producía una especie de encantamiento, como si se tratara de alguien absolutamente aparte, alguien que surgiera de pronto a la luz, sin ninguna de las complicaciones que imprime la eslavía esa en su voz" —es-

do de algún monasterio. "Con él —escribe Edmond Jaloux— me liberaba del infierno de la lógica, del laberinto de lo posible". No se imponía en modo alguno, no procuraba llamar la atención; tampoco exhibía esa sutil arrogancia que distinguía a Stephan George, por ejemplo. Era, por el contrario, un hombre de largos bigotes caídos, mirada intensa y talla breve. El atuendo extravagante de sus primeros años cedió el paso a una sencillez en el vestir que le daba un aspecto oboeco, insignificante. Había lectores que lo admiraban frenéticamente y que conversaban con él durante un largo tiempo, sin saber de quién se trataba.

Por lo demás, vivió siempre lejos de los "círculos intelectuales". No leía las críticas que se hacían a lo que él llamaba "sus trabajos". De cuando en cuando se limitaba a visitar a sus amigos —Valery, Gide y su maestro Rodin— y el resto del tiempo se asentaba en alguna casa de campo o en algún derruido castillo, prestado por alguna amiga. Escribía sin corregir, de una pluma, cosa que asombra si se considera la perfección formal de su obra. Tenía una facilidad tan grande para forjar frases que él mismo la consideraba peligrosa. Prefería, antes que ceder a cualquier impulso fácil, esperar largamente que algo lo arrebatara, esa violenta ráfaga interior que lo hizo terminar, en el castillo de Duino, sus célebres elegías en algunas noches.

Rilke no es, en modo alguno, un ejemplo. Un ejemplo supone cierta tradición y Rilke está al margen de cualquier sucesión establecida. Es más bien un paradigma, en el sentido estricto de la palabra, algo que se debe tener presente, pero a sabiendas de que es inimitable. Es como si alguien quisiera conservar intacto el ideal juvenil y lo llevara a cabo por encima de todas las tormentas de la vida, para morir por él, hace exactamente cuarenta años, el 29 de diciembre de 1926, pinchado por una rosa. Tuvo, como quiso, una muerte propia; y tiene ahora, sin quererlo, una posteridad propia.

El Drama de la Soledad

Tal vez nunca como en los días de Navidad y del Año Nuevo surge con tanta fuerza el sentimiento de que el hombre es necesariamente un ser social. Es en estas noches en que se adquiere la plena conciencia de lo mutilado que se halla el hombre cuando se encuentra solo, abandonado a su propia individualidad.

Cuando las calles se llenan de gentes que, afanadas, piensan en su solidaridad con otros seres, el hombre solitario debe sentir la amargura de su soledad como en ninguna otra ocasión. Las familias se preparan a consolidar su unidad en una noche de amor y de afecto sin límites. Las personas desienten renacer su afecto por todos aquellos que son sus amigos y conocidos. Se hace casi inevitable buscar la exteriorización de este afecto en la tarjeta de Pascua, el regalo simbólico, el abrazo afectuoso, el beso, el abrazo de la prosperidad.

Los hombres salen de su aislamiento y extravientan sus ansias de vivir en unidad con otros hombres.

Son estas fiestas como hitos que nos obligan a hacer un balance de lo pasado y nos abren las interrogantes

Hoy y mañana:

Dudas Sobre el Informe Warren

WASHINGTON, diciembre. —El veredicto de la Comisión Warren es el de que el Presidente John F. Kennedy fue asesinado por Oswald, sin cómplices. Este veredicto está siendo ampliamente discutido aquí y puesto en duda también en el extranjero, casi unánimemente. La incredulidad aumenta por los aspectos del crimen que, por no haber sido explicados convincentemente, alimentan sospechas.

Para muchas gentes el hecho más difícil de aceptar es el asesinato de Oswald en el propio cuartel principal de policía de Dallas. Es muy difícil de creer que éste fue un suceso cualquiera debido a la ineficiencia policial, no relacionado con el asesinato del Presidente. En Europa, muy pocas personas están dispuestas a aceptar que Oswald fue asesinado por un solo hombre sin la connivencia de la policía. Consideran, por lo tanto, que debe haber existido una conspiración que la policía insistió en ocultar. El fracaso de esa policía al no dar suficiente protección al Presidente de modo adecuado alimenta esa sospecha. Además, existe también la

sospecha de que el fácil viaje de Oswald a la Unión Soviética y su regreso son indicaciones de que tenía alguna conexión con el aparato de espionaje.

La cuestión crucial, a mi parecer, es la de si es posible resolver tales dudas. Hay una esperanza razonable de que un nuevo grupo de investigadores pueda ofrecer un veredicto convincente. Si pudieran hacerlo, esto sería, por supuesto, un enorme alivio para todo el mundo.

Pero la cuestión es en esencia la de si las dudas y sospechas pueden ser eliminadas. Es que un nuevo grupo de jueces, actuando como una especie de corte de apelaciones, interpretaría de modo diferente la evidencia obtenida por la Comisión Warren? O es que hay nueva evidencia, no tomada en cuenta por esta Comisión, que justifique un veredicto diferente? El argumento para reabrir el caso depende de una respuesta afirmativa a estas preguntas.

Hasta ahora no ha habido tal respuesta. A lo más, existe una cantidad razonable de duda, tal vez especialmente acerca de cuántos

proyectiles fueron disparados y, por lo tanto, cuántos fueron los asesinos. Creo que una reapertura del caso resolverá este misterio.

La conclusión práctica que puede hacerse de todo esto es, a mi juicio, que aunque las dudas no pueden ser resueltas por una apertura oficial del caso, ganamos que por una comisión del Congreso, debiera ser tir una agencia respetada política y financieramente, independiente, calificada para examinar nuevas interpretaciones de la vieja evidencia y nuevas evidencias que puedan presentarse en futuro.

Personalmente no esp que sea arrojada pronto la chispa luz en el caso. Pero seguridad de la investigación no ha sido definitivamente cerrada. La acción de que existen dudas, aunque no sepamos cómo resolverlas, haría algo para aliviar la inquietud que oprime la angustia de la tragedia. Pero temo que, si no se resuelve pronto, serán contestadas conlucamente. Como seres humanos, esto es algo que es ro hacer.

Walter Lippman

14 MESES VIAJANDO A DEDO

Viajar y conocer mundo en visita personal, es un anhelo que, en mayor o menor grado, guarda en su interior toda persona. Mas lejano de cumplir este deseo es cuando se manifiesta la carencia absoluta de dinero para llevarlo a la realidad. Sin embargo, esto último, no parece constituir obstáculo para Henri Vidarsen y Pierre Machat, de 27 y 25 años, respectivamente, jóvenes franceses que, sin pensar en esta vez, el 24 de septiembre del presente año, portando solo sus mochilas, una guitarra y sus conocimientos de ingeniería eléctrica y fisioterapia, abandonaron París por el simple sistema de "auto-stop" y "barco-stop". Llevan ya 14 meses de viaje.

Henri Vidarsen y Pierre Machat se encuentran ahora en Santiago. "Uno de los motivos que nos ha impulsado a realizar esta aventura, es conocer América Latina y su sorprendente geografía. Intimamente ligado a esto, el deseo de socializar las relaciones entre los estudiantes franceses y latinoamericanos. Además, probar con hechos, con un mínimo de recursos, que puede atravesar este continente maravilloso. Nuestras experiencias, a través de la interpretación de música francesa o dando conferencias sobre las impresiones recogidas durante el viaje. La naturaleza de nuestra empresa nos permite, por otra parte, conseguir algo que no logra el turista corriente, cual es captar dentro del círculo ciudadano, hechos y antecedentes de fondo significativo humano. Ahora, por ejemplo, podemos tomar contacto con un Ministro de Estado, mañana con funcionarios de más baja jerarquía, posteriormente con el trabajador nato y mas tarde con humildes pobladores, donde encontramos que donde menos recursos existen, mas grande es el corazón que se abre a la cordialidad y mas evidente el espíritu de hospitalidad y cariño al extranjero."

tra gira la financiación dictando clases de francés, vendiendo libros, brindando audiciones radiales median-

te la interpretación de música francesa o dando conferencias sobre las impresiones recogidas durante el



FUNCIONES
Tenemos el sentimiento de comunicar el sensible fallecimiento de nuestra querida esposa, madre y hermana, señora...

FIDELMENA GUZMAN CANALES
Sus funerales se efectuarán hoy en Cementerio General, por Recoleta, a las 16 horas, portando el cortejo de su casa, habitación, Pasaje 7, Población Neptuno.

HUMBERTO SEPULVEDA SAEZ
(Q. E. P. D.)
Sus funerales se efectuarán hoy en Cementerio General, por Recoleta, a las 16 horas, portando el cortejo de su casa, habitación, Pasaje 7, Población Neptuno.

ROSARUA PARDO MARIN
(Q. E. P. D.)
Sus funerales se efectuarán hoy en Cementerio General, por Recoleta, a las 16 horas, portando el cortejo de su casa, habitación, Pasaje 7, Población Neptuno.

URICIO MIRABEAU LARRAVIDE GARCIA
Sus funerales se efectuarán hoy en Cementerio General, por Recoleta, a las 16 horas, portando el cortejo de su casa, habitación, Pasaje 7, Población Neptuno.

OLITA NEIRA DE OYANDEL
Sus funerales se efectuarán hoy en Cementerio General, por Recoleta, a las 16 horas, portando el cortejo de su casa, habitación, Pasaje 7, Población Neptuno.

FOHMO MUNTA MATURANA
Sus funerales se efectuarán hoy en Cementerio General, por Recoleta, a las 16 horas, portando el cortejo de su casa, habitación, Pasaje 7, Población Neptuno.

TO KELLENDONK HURTGENE
Sus funerales se efectuarán hoy en Cementerio General, por Recoleta, a las 16 horas, portando el cortejo de su casa, habitación, Pasaje 7, Población Neptuno.

DARIO PHITO JORQUERA
Sus funerales se efectuarán hoy en Cementerio General, por Recoleta, a las 16 horas, portando el cortejo de su casa, habitación, Pasaje 7, Población Neptuno.

ELINA VARGAS DE DEL VALLE
(Q. E. P. D.)
Sus funerales se efectuarán hoy en Cementerio General, por Recoleta, a las 16 horas, portando el cortejo de su casa, habitación, Pasaje 7, Población Neptuno.

LUIS A. VALENZUELA JOUNG
(Q. E. P. D.)
Sus funerales se efectuarán hoy en Cementerio General, por Recoleta, a las 16 horas, portando el cortejo de su casa, habitación, Pasaje 7, Población Neptuno.

LUIS A. VALENZUELA JOUNG
(Q. E. P. D.)
Sus funerales se efectuarán hoy en Cementerio General, por Recoleta, a las 16 horas, portando el cortejo de su casa, habitación, Pasaje 7, Población Neptuno.

LUIS A. VALENZUELA JOUNG
(Q. E. P. D.)
Sus funerales se efectuarán hoy en Cementerio General, por Recoleta, a las 16 horas, portando el cortejo de su casa, habitación, Pasaje 7, Población Neptuno.

LUIS A. VALENZUELA JOUNG
(Q. E. P. D.)
Sus funerales se efectuarán hoy en Cementerio General, por Recoleta, a las 16 horas, portando el cortejo de su casa, habitación, Pasaje 7, Población Neptuno.

LUIS A. VALENZUELA JOUNG
(Q. E. P. D.)
Sus funerales se efectuarán hoy en Cementerio General, por Recoleta, a las 16 horas, portando el cortejo de su casa, habitación, Pasaje 7, Población Neptuno.

LUIS A. VALENZUELA JOUNG
(Q. E. P. D.)
Sus funerales se efectuarán hoy en Cementerio General, por Recoleta, a las 16 horas, portando el cortejo de su casa, habitación, Pasaje 7, Población Neptuno.

LUIS A. VALENZUELA JOUNG
(Q. E. P. D.)
Sus funerales se efectuarán hoy en Cementerio General, por Recoleta, a las 16 horas, portando el cortejo de su casa, habitación, Pasaje 7, Población Neptuno.

LUIS A. VALENZUELA JOUNG
(Q. E. P. D.)
Sus funerales se efectuarán hoy en Cementerio General, por Recoleta, a las 16 horas, portando el cortejo de su casa, habitación, Pasaje 7, Población Neptuno.

LUIS A. VALENZUELA JOUNG
(Q. E. P. D.)
Sus funerales se efectuarán hoy en Cementerio General, por Recoleta, a las 16 horas, portando el cortejo de su casa, habitación, Pasaje 7, Población Neptuno.

LUIS A. VALENZUELA JOUNG
(Q. E. P. D.)
Sus funerales se efectuarán hoy en Cementerio General, por Recoleta, a las 16 horas, portando el cortejo de su casa, habitación, Pasaje 7, Población Neptuno.

viaje. La naturaleza de nuestra empresa nos permite, por otra parte, conseguir algo que no logra el turista corriente, cual es captar dentro del círculo ciudadano, hechos y antecedentes de fondo significativo humano. Ahora, por ejemplo, podemos tomar contacto con un Ministro de Estado, mañana con funcionarios de más baja jerarquía, posteriormente con el trabajador nato y mas tarde con humildes pobladores, donde encontramos que donde menos recursos existen, mas grande es el corazón que se abre a la cordialidad y mas evidente el espíritu de hospitalidad y cariño al extranjero."

"Prosiguiendo con nuestras experiencias, a través de la interpretación de música francesa o dando conferencias sobre las impresiones recogidas durante el viaje. La naturaleza de nuestra empresa nos permite, por otra parte, conseguir algo que no logra el turista corriente, cual es captar dentro del círculo ciudadano, hechos y antecedentes de fondo significativo humano. Ahora, por ejemplo, podemos tomar contacto con un Ministro de Estado, mañana con funcionarios de más baja jerarquía, posteriormente con el trabajador nato y mas tarde con humildes pobladores, donde encontramos que donde menos recursos existen, mas grande es el corazón que se abre a la cordialidad y mas evidente el espíritu de hospitalidad y cariño al extranjero."

"Pasando algunos días de ayuno forzoso, padecer largas estancias en los puestos fronterizos o al borde de las carreteras, a la espera del vehículo que nos llevará al próximo poblado, nos tiene sin cuidado y es algo que no nos preocupa. Las compensaciones son grandes, puesto que la experiencia y los conocimientos adquiridos son catálogos que no encontramos en ninguna universidad."

Pierre y Henri, la próxima semana volverán a cargar sus mochilas y ubicarse en la Panamericana en busca de un transporte a otros rincones del mundo aún desconocidos para ellos. Y eso es todo.



LA CIUDAD

El Tiempo: Despejado

Mientras en el puerto de Valparaíso los barcos surtos en la bahía, la ciudad, al estar despejada, se prepara para recibir al año que termina y al que se inicia, por única vez en los 365 días, el tradicional "cañonazo" de las 12 horas a todos los habitantes el instante mismo de los abrazos de fin de año.

En cada hogar, junto a la mesa familiar, todos esperamos el Nuevo Año que llega con el estampido de las 24 horas.

Y desde todos los rincones de la ciudad surgen, pese a la prohibición, multicolores cohetes, "voladores" y bombas detonantes, que se agregan al momento de alegría y algarabía general.

Es LA CIUDAD que desde 1966 y a la bienvenida a 1967, es la ciudad que desea y se desea.

[Feliz Año para todos]

COMISION ESPECIAL PARA EL REAJUSTE DE LOS MEDICOS

El Presidente de la República deberá nombrar oficialmente la Comisión ad hoc que estudiará la situación económica de los médicos, problemas que se viene planteando desde 1964, según informó el Secretario General del Colegio Médico de Chile, Luis Pino.

El Colegio tendrá una reunión el próximo martes, 3 de enero, y en esa oportunidad designará el representante a esa comisión especial. El representante del Colegio será el propio Subsecretario de Hacienda, Andrés Zaldívar.

Una vez en función, la Comisión deberá entregar una conclusión definitiva en un plazo de 90 días.

"En reunión que sostuvimos con el Ministro de Hacienda en 1964, —explica el Secretario General del Colegio—, el titular de la cartera estuvo de acuerdo con un médico no podía ganar menos de 1.000 escudos mensuales."

"Si a esa cifra se agregan los reajustes normales de los años 1965 y 1966 tenemos lo mismo que estamos pidiendo en esta oportunidad, es decir, un sueldo vital por hora mensual."

Las otras peticiones del gremio de los médicos y que fueron aprobadas en una convención realizada en Punta Arenas, se refieren a una revisión de la política de montepíos y aspectos previsionales en general. Algunas de las cosas que se solicitaron ya han sido obtenidas, como una mejor remuneración para los médicos de las asistencias públicas y un aguinaldo anual a los funcionarios del Servicio Nacional de Salud.

Después de la entrevista con el Presidente de la República, el Colegio Médico envió un detallado informe a los Colegios Regionales, para que éstos a su vez den informaciones a los colegiados.

quedaba su calle. Uno de los mellizos indicó la dirección contraria y a los pocos metros don Cucha, en un intervalo lúcido, se dio cuenta de la broma. Volvió a echar un vistazo al mellizo que no era. Se fue de punta, golpeándose en un poste, a consecuencia de lo cual resultó con la nariz quebrada. Los cuatro mellizos se dieron a la huida y es difícil que don Cucha consiga indemnización, porque tendría que reconocer a los graciosos en suada de mellizos, lo que es bastante improbable.

Anoche don Cucha salió de allí luego de agredores esfuerzos para encontrar la puerta. A la salida encontró parados en la esquina a dos parejas de mellizos. En realidad, eran dos señores que, por extrañas circunstancias, habían delirado sobre mellizos. Los veía doble. Y les preguntó hacia dónde

UNA NUEVA técnica de diagnóstico de la sífilis, que se acaba de ser patentada en la Estación Alameda, consiste en la aplicación de un líquido a la zona de la boca, que se vuelve azul si el paciente es positivo a la enfermedad.

SOLUCION DE UN VIEJO PROBLEMA

La incorporación de quinientos vehículos nuevos en los recorridos santiaguinos de la locomoción colectiva particular, la entrega de un número similar de microbuses para atender el movimiento de pasajeros en las principales ciudades de provincia y en los servicios rurales, y la fijación de nuevos recorridos para atender a densos sectores populares, caracterizan la labor cumplida por la Subsecretaría de Transportes en el transcurso del año.

Especial interés ha puesto esta repartición en la redistribución de los diferentes recorridos, ampliándolos, dotándolos de variantes y asignando un mayor número de máquinas a sectores que en los últimos años habían registrado un apreciable aumento de la población, como consecuencia de la habilitación de nuevas unidades habitacionales, como San Gregorio, que es una verdadera ciudad.



SERGIO SALDIVIA

Esta elasticidad ha permitido superar problemas que se venían prolongando desde hace tres o cuatro años, y que se agudizaban a las horas de mayor movimiento, especialmente entre las cinco y media de la mañana, horas en que se movilizan obreros y empleados modestos hacia sus respectivos trabajos.

En la nueva planificación de los recorridos, especialmente de sus variantes o prolongaciones, la Subsecretaría de Transportes y sus organismos asesores, entre ellos el que dirige don Daniel Sánchez, han contado con la amplia colaboración de las Juntas de Vecinos, de los Centros de Madres y de la totalidad de las organizaciones comunitarias, además de la que prestan los Alcaldes, Municipalidades y Carabineros.

En su plan general se comprenden también los servicios que presta la Empresa de Transportes Colectivos del Estado, la que para facilitar el movimiento hacia el sector sur, o sea desde la Alameda Bernardo O'Higgins hacia San Bernardo, a través de la Gran Avenida José M. Carrera, está preparándose para inaugurar una línea de tranvías.

Y agregó: "El Bachillerato era un título otorgado por la Universidad, por estudios que no se habían efectuado en ella: una incongruencia. Mas que capacitación de los alumnos, reflejaba un título honorífico, al margen de la realidad misma que vive el país, impulsado por profundos cambios estructurales."

Durante la entrevista con el Ministro de Educación y actual Director del Departamento de Relaciones Públicas de la Universidad de Chile, expresó que —tal como lo han determinado las autoridades educacionales— "aquella prueba

El cuerpo sin vida de la menor, que era estudiante y tenía diez años de edad, fue descubierto por su madre, Tomasa Sepúlveda Bascuñán, cuando regresó después de una corta ausencia.

La policía informó que se sospecha del hermano de la menor, Miguel Garrido Sepúlveda, de 26 años de edad, quien fue visto en los alrededores de la choza.

Las actividades de la Subsecretaría de Transportes del Ministerio de Economía, Fomento y Reconstrucción, se iniciaron este año con la inauguración de un servicio de locomoción colectiva entre Arica y Antofagasta y en Santiago con la fijación definitiva de los recorridos que beneficiaban a densos sectores populares, como las viviendas Portales, 21 y Plaza Chacabuco-Estación Central 22, de la línea Recoleta-Lira.

Las medidas abarcaron a todos los niveles de transporte desde automóviles hasta taxibuses. En marzo, por ejemplo, se dispuso la dotación definitiva de la Asociación de Taxis Colectivos "Ortúzar", que une a Santiago con Valparaíso y Viña del Mar, la que hoy día cuenta con 35 máquinas de diversas marcas.

En junio se dispuso el funcionamiento de un servicio especial que uniera inicialmente a Santiago con Iquique con tres máquinas, las que posteriormente se fueron incrementando.

Al mes siguiente se autorizó el recorrido de "taxibuses" entre la capital y San Bernardo, máquinas que al atender en forma directa la locomoción entre ambas localidades, a través de la Avenida Miguel Carrera, permitieron acortar la duración del viaje.

También tuvo especial importancia la formación, el 12

MAS BUSES PARA LA POBLACION

de septiembre pasado, de la Junta Provincial Reguladora del Tránsito de Santiago, con su correspondiente secretario, la Junta la integró el intendente de la Provincia, quien se comparó por derecho propio con el Alcalde de la Comuna, el Prefecto Jefe de Carabineros y un Secretario Ejecutivo.

FIN DE AÑO EN EL PARQUE COUSINO

Con un festival artístico y de bandas que incluyó al conjunto instrumental del "Buzo" escuela francés "Jeanne D'Arc", los santiaguinos recibieron hoy el Nuevo Año, la espectáculo de tres horas de duración comenzará a las 15 horas en la Plaza del Parque Cousino, y se ha dispuesto de movilización especial para una mayor concurrencia de público.

El programa contempla la actuación de la Gran Banda de la Guarnición de Santiago, integrada por doscientos sesenta músicos de las diferentes unidades y de las Escuelas de Bandas del Ejército, del Orfeón Nacional de Carabineros, del Orfeón de la Fuerza Aérea de Chile y del Orfeón Municipal.

Participarán también en el programa los "Sábados Gigantes del Canal 13" y sus aspectos esenciales serán captados directamente por las cámaras de televisión para hacerlos llegar a los hogares santiaguinos. Una red parcial y voluntaria de emisores santiaguinos retransmitirá el programa artístico.

Refiriéndose a este año, el Alcalde de Santiago, Manuel Fernández Díaz, manifestó que se completó el primer año de su gestión, invitando a presenciar su desarrollo a todos los vecinos, especialmente a los centros comunitarios, como Juntas de Vecinos, Centros de Madres, clubes deportivos e instituciones culturales y artísticas.

El programa comprende la realización de pruebas de destreza a cargo del equipo

po equestre de la Universidad Católica y una exhibición de cargo de gimnastas de diversos clubes de la capital. En un escenario especialmente habilitado en el área de actuación de los artistas, se actuarán destacados elementos artísticos de la radio y televisión santiaguina, entre los cuales figuran Gloria Hernández, "Los Diablos Angles", Osvaldo Cuadros y "La Roca".

La entrada a este espectáculo es absolutamente gratuita y cada asistente recibirá al llegar una tarjeta que le permitirá optar a valiosos premios que serán sorteados durante su desarrollo.

El festival ha sido organizado por la Municipalidad de Santiago con la colaboración del programa los "Sábados Gigantes del Canal 13" y sus aspectos esenciales serán captados directamente por las cámaras de televisión para hacerlos llegar a los hogares santiaguinos. Una red parcial y voluntaria de emisores santiaguinos retransmitirá el programa artístico.

Refiriéndose a este año, el Alcalde de Santiago, Manuel Fernández Díaz, manifestó que se completó el primer año de su gestión, invitando a presenciar su desarrollo a todos los vecinos, especialmente a los centros comunitarios, como Juntas de Vecinos, Centros de Madres, clubes deportivos e instituciones culturales y artísticas.

El programa comprende la realización de pruebas de destreza a cargo del equipo

SUPRESION DEL BACHILLERATO

"La supresión del Bachillerato —como requisito para ingresar a la Universidad—, se radica en una de las más positivas medidas adoptadas por las autoridades docentes, y en la eliminación de una prueba absurda que limitaba el acceso a los alumnos a los estudios superiores", expresó el Ministro de Educación, Diego Barros Ortiz, en entrevista sostenida con LA NACION.

Y agregó: "El Bachillerato era un título otorgado por la Universidad, por estudios que no se habían efectuado en ella: una incongruencia. Mas que capacitación de los alumnos, reflejaba un título honorífico, al margen de la realidad misma que vive el país, impulsado por profundos cambios estructurales."

Durante la entrevista con el Ministro de Educación y actual Director del Departamento de Relaciones Públicas de la Universidad de Chile, expresó que —tal como lo han determinado las autoridades educacionales— "aquella prueba

debe ser reemplazada por una a nivel nacional, que permita la real evaluación de la capacidad y conocimientos de los alumnos postulantes a ingresar a la Universidad".

Agregó que, mientras se realizan los estudios definitivos para configurar la prueba a nivel nacional, la Universidad ha puesto en práctica un examen que permite la selección racional y distribución adecuada de los alumnos de acuerdo a sus aptitudes y capacitación.

"La supresión del Bachillerato —como asimismo otras medidas adoptadas por las autoridades docentes— constituyen la base de una reforma integral al sistema educacional chileno."

La medida, por otra parte, se ha traducido en una abierta oportunidad para todos los alumnos postulantes a ingresar a la Universidad. Las nuevas normas puestas en vigencia significan que alumnos y profesores marchan por una nueva senda en la docencia en Chile."

El "Diario Oficial" Publica hoy

El Diario Oficial de hoy publica entre otros, los siguientes decretos y leyes: Del Ministerio del Interior: Dispone el reemplazo del Ministro de Relaciones Exteriores por el Sr. José María Pinochet.

Del Ministerio de Economía, Fomento y Reconstrucción: el que autoriza a la Compañía Minera Andina para efectuar una inversión de US\$ 89.000 en el yacimiento de Río Blanco.

Del Ministerio de Hacienda: el que autoriza el reajuste de tasas fijadas a las Estampillas y Papel Sellado. El que establece el reajuste de los bienes no agrícolas y de diversos inmuebles. Otro que reglamenta las tasas de capital. Del Banco Central de Chile, el que fija el interés corriente en el primer semestre de 1967.

Hojeando el Libro de Partes

MISTER Agustín Montecinos Bianchi es pintor de profesión. No sabe leer, pero no importa. Un día, cuando estuvo leyendo y él les corre el número, a la altura del Paradero 22 de la Gran Avenida, y en esa esquina hay un acendedor bar y restaurante llamado "El Dorado".

Anoche don Cucha salió de allí luego de agredores esfuerzos para encontrar la puerta. A la salida encontró parados en la esquina a dos parejas de mellizos. En realidad, eran dos señores que, por extrañas circunstancias, habían delirado sobre mellizos. Los veía doble. Y les preguntó hacia dónde

quedaba su calle. Uno de los mellizos indicó la dirección contraria y a los pocos metros don Cucha, en un intervalo lúcido, se dio cuenta de la broma. Volvió a echar un vistazo al mellizo que no era. Se fue de punta, golpeándose en un poste, a consecuencia de lo cual resultó con la nariz quebrada. Los cuatro mellizos se dieron a la huida y es difícil que don Cucha consiga indemnización, porque tendría que reconocer a los graciosos en suada de mellizos, lo que es bastante improbable.

Anoche don Cucha salió de allí luego de agredores esfuerzos para encontrar la puerta. A la salida encontró parados en la esquina a dos parejas de mellizos. En realidad, eran dos señores que, por extrañas circunstancias, habían delirado sobre mellizos. Los veía doble. Y les preguntó hacia dónde

UNA NUEVA técnica de diagnóstico de la sífilis, que se acaba de ser patentada en la Estación Alameda, consiste en la aplicación de un líquido a la zona de la boca, que se vuelve azul si el paciente es positivo a la enfermedad.

BESTIAL HOMICIDIO

En la localidad llamada Lihuanlin, en el camino que une Cuncu y Temuco, fue descubierto, en una choza campesina, el cadáver de Beatriz del Pilar Aguilera Sepúlveda, menor que, según informó la policía fue estrangulada.

El cuerpo sin vida de la menor, que era estudiante y tenía diez años de edad, fue descubierto por su madre, Tomasa Sepúlveda Bascuñán, cuando regresó después de una corta ausencia.

La policía informó que se sospecha del hermano de la menor, Miguel Garrido Sepúlveda, de 26 años de edad, quien fue visto en los alrededores de la choza.

Versos Esculpidos en Mármol para el Poeta Rubén Darío

Las placas de mármol que Chile colocará como ofrenda en el monumento del poeta en Managua — Nicaragua — en el próximo 18 de enero de 1967 — centenario del nacimiento del poeta — quedaron ayer para ser conducidas a la nación centroamericana.

En dichas placas fueron esculpidos versos en honor de Darío escritos por el chileno Eduardo Nervo, el poeta Amado Nervo, el pe-

Control Especial Tendrán Precios

Brigadas especiales de inspectores de carabineros estarán destacadas en los sectores comerciales más importantes de la ciudad, para que controlen y mantengan una estricta vigilancia sobre los precios, en especial sobre los alimentos.

Por otra parte, habrá personal especialmente destinado a atender a las denuncias que lleguen a los teléfonos 30084 y 30106, las cuales serán investigadas de inmediato a través de los respectivos equipos móviles, que estarán de turno para estos efectos.

PELIGRA MUELLE DE TALTAL

Informaciones procedentes de Taltal dieron cuenta en la mañana de ayer a la Dirección del Litoral y Marina Mercante en Valparaíso, de que la capitana de puerto de esa ciudad había dado orden de suspender todas las faenas en el puerto, debido al peligro de derrumbarse que ofrece el muelle fiscal, seriamente afectado por el reciente terremoto. Se agrega en el radio que ha proseguido temblando en forma continua en dicha ciudad, produciendo un estado de creciente nerviosidad en la población. El único barco afectado en el día de ayer por la medida fue el "Chiloe I".

Los temblores se iniciaron a las 12.55 de ayer, para proseguir, con una duración de 15 a 20 segundos, con movimientos producidos, a las 5.55, 7.55 y 8.30 de la mañana.

US\$ 100 MILLONES DE SUPERAVIT

Este año, la Balanza de Pagos, tendrá un superávit superior a los cien millones de dólares, manifestó ayer el Ministro de Hacienda, Sergio Molina.

Esta balance favorable es la más grande que se ha registrado en la historia de nuestro país.

Primitivamente se había calculado dicho superávit en sesenta millones, cifra similar a las estadísticas, la suma será de US\$ 100.000.000 por lo menos.

En este extraordinario superávit influyeron durante el segundo semestre la notable mejora en el precio del cobre, mayor precio que se ha mantenido durante todo el período.

Además ha contribuido a ello el incremento de las exportaciones de diversos rubros.

GUSTAVO HOECKER, NUEVO DECANO DE AGRONOMIA

Presidida por el Vicerrector de la Universidad de Chile y Decano de la Facultad de Agronomía, de esa misma corporación, Ruy Barbosa, se celebró ayer una reunión plenaria en la Facultad de Ciencias, con el objeto de elegir decano y secretario por un nuevo período de tres años.

Hecha la votación, resultó elegido Decano el doctor Gustavo Hoecker, y como secretario el doctor Moisés Agosin.

Los estudiantes elegidos obtuvieron mayoría absoluta, por lo que sus propuestas al



Holley M. Bell, el Agregado de Prensa de la Embajada de los Estados Unidos de América, ha sido destinado por su Gobierno con idéntico cargo a la sede diplomática de Bogotá, Colombia. El nuevo Agregado de Prensa en Santiago es Charles M. Woolfolk. Ambos colegas visitaron a nuestro Director, Juan Gobi, con quien departieron cordialmente. En el grabado, al centro nuestro Director, a la izquierda, Holley M. Bell, y a la derecha, el nuevo Agregado de Prensa norteamericano.



Una flota de veinte camiones se dirigió a Taltal transportando cien medietas prefabricadas, empaquetadas en tiempo récord, proporcionadas por el Departamento de Autoconstrucción de la "CORSHA", de la Corporación de Servicios Habitacionales. Esta entidad encará desde el primer momento el problema creado a la población de Taltal y horas después del

FIJO EL GOBIERNO

Estimulante Precio al Trigo

El promedio de alza del precio del trigo para el próximo año será de 14,10 por ciento, con respecto al precio del año anterior, manifestó ayer el Ministro de Agricultura, Hugo Trivelli, durante una conferencia de prensa, especialmente convocada para dar a conocer una declaración conjunta de él y del Ministro de Economía, Domingo Santa María, sobre el precio del trigo.

En estos dos primeros años los precios agrícolas han subido en un 85 por ciento en términos nominales respecto a 1964. En valores reales este aumento es del 19,5 por ciento.

En valores reales, los precios de 1966 son los más altos recibidos por los productores agropecuarios desde que se cuenta con información estadística confiable, estando a los mismos niveles excepcionales logrados en 1949 y en 1954.

Esta política significó un serio esfuerzo para el país. Este mejoramiento debió ser compensado con el programa anti-inflacionario del Gobierno.

Se está estimulando a los pequeños y medianos agricultores, mediante incentivos, etc., a los actuales y futuros beneficiarios de la Reforma Agraria y a todos los medianos y grandes productores del país.

Es decisión del Gobierno mantener en los próximos años los niveles reales de precios agropecuarios logrados en 1966.

Como parte de esta política, los precios de algunos productos serán aumentados aún más en términos reales, otros serán mantenidos y otros reducidos.

Así se logrará una estructura más racional de precios dentro del sector agrícola, que sea compatible con las metas de producción establecidas en el Plan de Desarrollo Agropecuario y que estimule una mayor productividad.

Entre los factores responsables de este aumento, se encuentran la irracional distribución de la tierra, las fallas crónicas del proceso de comercialización, la inadecuada política fiscal, la deficiente e inestable política de precios y la falta de investigación tecnológica y de tecnificación de las explotaciones.

Por primera vez el país, bajo esta Administración, cuenta con una política armónica y de conjunto en el sector agropecuario, la que ya está comenzando a mostrar sus frutos.

Con ello, se asegura un adecuado abastecimiento para el futuro de alimentos, se incorporará a los campesinos al bienestar económico, cultural y cívico, y se crearán así las condiciones para un desarrollo más acelerado y mejor balanceado de toda la economía del país.

Al asumir sus funciones, el Gobierno encontró que los precios agrícolas eran relativamente bajos y estaban deteriorados con respecto a los de años anteriores.

Para la cosecha del año agrícola 1966-1967, se ha fijado el precio del trigo en \$ 35,20 por quintal métrico.

Para los efectos de permitir el financiamiento de los costos de almacenaje se ha establecido un recargo de un 16,33 por ciento desde enero hasta agosto, quedando la siguiente escala mensual:

Febrero	...	\$ 36,86
Marzo	...	37,35
Abril	...	38,10
Mayo	...	38,90
Junio	...	39,33
Julio	...	40,23
Agosto	...	40,95

Comparado con la tasa esperada de la inflación, el precio fijado para 1967 es en términos reales, aún superior al precio logrado en 1966 y es el más alto de los últimos 15 años.

Habría sido adicional al pago a los productores extranjeros que a los productores nacionales. En estos dos años, el Gobierno ha fijado al trigo un precio superior al precio internacional.

El precio fijado para 1967 es superior al precio internacional, considerando el trigo importado puesto en Santiago.

La experiencia demuestra que los deterioros en los precios de los productos agrícolas se registraron en períodos de mayor inflación.

Los mejores precios se han logrado cuando la inflación ha decrecido. Los agricultores no lo ignorarán mayores ingresos.

El poder adquisitivo ha aumentado en todos los sectores, menos en los agrícolas.

El Gobierno ha dicho que se ha realizado una gran labor por recuperar a la agricultura en los dos últimos años. El CAS estima que ello no es exacto.

No ha habido ninguna recuperación en valores reales, frente al alza de precios de los insumos.

No se ha considerado en el aumento de valor de los insumos los nuevos y elevados salarios agrícolas, la rebaja en la bonificación de abono y el aumento de los impuestos.

El Ministro de Agricultura ha errado en su política de bajar los precios de los insumos. En este sentido, ha fracasado, con lo cual ha perjudicado a la producción.

Es grave, pues, los productores no se verán estimulados a sembrar. Más que a nadie, perjudicará a los pequeños agricultores ya que siembran para comer y muy poco para vender.

Estamos decididos a cooperar con el Gobierno, a levantar la producción agrícola. Tenemos esperanzas de que la política de precios contribuya a ello, pero esa esperanza se ha perdido.

El déficit de trigo de 1966 fue de 6 millones y medio de quintales, lo que representó un desembolso de 60 millones de dólares. Con el nuevo precio del trigo este déficit aumentará cuantiosamente.

Para estudiar todos estos graves aspectos, el CAS ha convocado a una reunión nacional, que se realizará en la ciudad de Temuco el seis de enero.

NUEVAS PALABRAS DE TRIVELLI

El Ministro de Agricultura, Hugo Trivelli, una vez que leyó la declaración ya reseñada, expresó, frente a la formulación que evidentemente el precio será insuficiente para algunos agricultores que producen trigo en malas condiciones por el terreno o por la tecnología, que se puede fijar el precio del trigo, de tal manera que deje utilidades a los más deficientes productores de este cereal. Ellos tendrán que mejorar sus sistemas de producción, o dedicarse a otro cultivo.

Hacerlo en esta forma, es otorgar ganancias fabulosas a los que producen en buenas condiciones y es introducir un factor de gran incidencia inflacionaria.

Hemos seguido constantemente una política de bajar el precio de los insumos, pero los propios agricultores no han cooperado en ello.

Un solo agricultor vino a reclamar porque una firma le había cobrado más de tres millones por encima del precio oficial fijado para esta maquinaria. Inmediatamente tomamos cartas en el asunto y la firma debió devolver el sobre precio.

Pero extraoficialmente hemos sabido que se han vendido cerca de 500 tractores a precios superiores a los oficiales, y nadie ha venido a reclamar. Pagan calladamente, no reclaman y luego le echan la culpa de todo al Gobierno.

Cuando hemos dejado precios libres, la producción no ha subido todo lo que los propios agricultores han prometido, tal es el caso de la leche en algunas provincias.

Si el clima se comporta en forma más o menos regular, la cosecha en este año será buena. Es posible que pueda llegar a los mejores niveles o sea a una producción de 14 a 15 millones de quintales métricos.

Finalmente intervino el especialista agrario Jesús González, que está organizando la oficina de Planificación Agraria. Señaló que existen 120.000 productores de trigo en nuestro país, pero sólo un grupo de alrededor de unas 300 personas, precisamente en su mayoría los más grandes productores de trigo son los que reclaman y forman un grupo de presión que se arrojan el derecho de hablar en representación de todos los trigueros.

Pero esto actualmente no tiene sentido, ya que a través de los Comités de INDAP, de las cooperativas, de los asentamientos campesinos, hemos podido compulsa el pensamiento de miles y miles de productores de trigo, los cuales respaldan la política agraria del Gobierno.

El Subsecretario de Educación, Patricio Rojas, explicó ayer los principales puntos del llamado "acuerdo material", que representa el nuevo sistema de remuneraciones para el sector docente y administrativo del Ministerio de Educación, contenido en la ley de reajustes.

Este acuerdo fija un aumento de 77 por ciento para el personal titulado y de un 37 por ciento para el personal no titulado, aumento que se irá entregando escalonado hasta completarlo en el año 1970. "Se pretende que al término del período presidencial el profesorado disponga de una renta compatible con su dignidad y situación profesional", dijo el Subsecretario.

Este mejoramiento deberá ser sumado a los reajustes que anualmente se vayan otorgando en relación al alza del costo de la vida. Es así como el próximo año, además del reajuste del 15 por ciento, los profesores percibirán un aumento de 9 por ciento sobre sus rentas actuales. Así por ejemplo, un profesor primario con grado 15, titulado, obtendrá un sueldo de 612 escudos, casi el doble de lo que gana ahora. Igualmente, las horas de clases para los profesores titulados se aumentan a 32,50 escudos, y a 20,76 para los no titulados. Además, se crea una categoría intermedia para aquellos profesores que siendo egresados de los institutos pedagógicos, todavía no obtienen el título, a ellos se les concederá una remuneración de 24,91 escudos por horas de clases.

Por su parte, el personal docente directivo también verá incrementados sus ingresos. Es así como un director de Escuela Normal percibirá un sueldo líquido de \$ 1429, al cual deberán sumarse los trienios, quedando en consecuencia con una remuneración máxima de \$ 2.900.

En resumen, más o menos el 60 por ciento

del profesorado recibirá un 24 por ciento de aumento, y un cuarenta por ciento de los profesores percibirán un incremento que fluctúa entre el 25 y el 35 por ciento, si se suma el aumento correspondiente al alza del costo de la vida y este mejoramiento extraordinario.

El Dr. Rojas explicó que en 1970 el profesorado dispondrá de un mejoramiento considerable en relación a sus rentas actuales. Así por ejemplo, un profesor primario con grado 15, titulado, obtendrá un sueldo de 612 escudos, casi el doble de lo que gana ahora. Igualmente, las horas de clases para los profesores titulados se aumentan a 32,50 escudos, y a 20,76 para los no titulados. Además, se crea una categoría intermedia para aquellos profesores que siendo egresados de los institutos pedagógicos, todavía no obtienen el título, a ellos se les concederá una remuneración de 24,91 escudos por horas de clases.

Por su parte, el personal docente directivo también verá incrementados sus ingresos. Es así como un director de Escuela Normal percibirá un sueldo líquido de \$ 1429, al cual deberán sumarse los trienios, quedando en consecuencia con una remuneración máxima de \$ 2.900.

En resumen, más o menos el 60 por ciento

del profesorado recibirá un 24 por ciento de aumento, y un cuarenta por ciento de los profesores percibirán un incremento que fluctúa entre el 25 y el 35 por ciento, si se suma el aumento correspondiente al alza del costo de la vida y este mejoramiento extraordinario.

El Dr. Rojas explicó que en 1970 el profesorado dispondrá de un mejoramiento considerable en relación a sus rentas actuales. Así por ejemplo, un profesor primario con grado 15, titulado, obtendrá un sueldo de 612 escudos, casi el doble de lo que gana ahora. Igualmente, las horas de clases para los profesores titulados se aumentan a 32,50 escudos, y a 20,76 para los no titulados. Además, se crea una categoría intermedia para aquellos profesores que siendo egresados de los institutos pedagógicos, todavía no obtienen el título, a ellos se les concederá una remuneración de 24,91 escudos por horas de clases.

Por su parte, el personal docente directivo también verá incrementados sus ingresos. Es así como un director de Escuela Normal percibirá un sueldo líquido de \$ 1429, al cual deberán sumarse los trienios, quedando en consecuencia con una remuneración máxima de \$ 2.900.

En resumen, más o menos el 60 por ciento

del profesorado recibirá un 24 por ciento de aumento, y un cuarenta por ciento de los profesores percibirán un incremento que fluctúa entre el 25 y el 35 por ciento, si se suma el aumento correspondiente al alza del costo de la vida y este mejoramiento extraordinario.

El Dr. Rojas explicó que en 1970 el profesorado dispondrá de un mejoramiento considerable en relación a sus rentas actuales. Así por ejemplo, un profesor primario con grado 15, titulado, obtendrá un sueldo de 612 escudos, casi el doble de lo que gana ahora. Igualmente, las horas de clases para los profesores titulados se aumentan a 32,50 escudos, y a 20,76 para los no titulados. Además, se crea una categoría intermedia para aquellos profesores que siendo egresados de los institutos pedagógicos, todavía no obtienen el título, a ellos se les concederá una remuneración de 24,91 escudos por horas de clases.

Por su parte, el personal docente directivo también verá incrementados sus ingresos. Es así como un director de Escuela Normal percibirá un sueldo líquido de \$ 1429, al cual deberán sumarse los trienios, quedando en consecuencia con una remuneración máxima de \$ 2.900.

En resumen, más o menos el 60 por ciento

del profesorado recibirá un 24 por ciento de aumento, y un cuarenta por ciento de los profesores percibirán un incremento que fluctúa entre el 25 y el 35 por ciento, si se suma el aumento correspondiente al alza del costo de la vida y este mejoramiento extraordinario.

El Dr. Rojas explicó que en 1970 el profesorado dispondrá de un mejoramiento considerable en relación a sus rentas actuales. Así por ejemplo, un profesor primario con grado 15, titulado, obtendrá un sueldo de 612 escudos, casi el doble de lo que gana ahora. Igualmente, las horas de clases para los profesores titulados se aumentan a 32,50 escudos, y a 20,76 para los no titulados. Además, se crea una categoría intermedia para aquellos profesores que siendo egresados de los institutos pedagógicos, todavía no obtienen el título, a ellos se les concederá una remuneración de 24,91 escudos por horas de clases.

Por su parte, el personal docente directivo también verá incrementados sus ingresos. Es así como un director de Escuela Normal percibirá un sueldo líquido de \$ 1429, al cual deberán sumarse los trienios, quedando en consecuencia con una remuneración máxima de \$ 2.900.

En resumen, más o menos el 60 por ciento

En la Moneda

El Presidente Frei lo dijo sin falso orgullo: "Me siento realmente halagado de haber recibido una invitación del Massachusetts Institute of Technology, para dictar una conferencia. Y de este halago deben compartir todos los chilenos, por cuanto no invitaron a Eduardo Frei, sino al Presidente de Chile".

Ayer se comentó que el Primer Mandatario había tenido mucha razón de sentirse orgulloso y satisfecho. El MIT es una de las más prestigiosas instituciones docentes del mundo. Durante los últimos treinta años, ha tenido el liderazgo en la enseñanza de ciencias exactas en los Estados Unidos y en el mundo. La influencia, como otras ciencias y técnicas de enorme influencia, fue desarrollada en ese establecimiento educacional.

El Presidente Frei ha sido concretamente invitado para dictar la Conferencia Campton, en el auditorio Kresge del MIT, el viernes 3 de febrero, a las 20.30 horas.

Las Conferencias Campton son posiblemente las más altas actividades académicas de los Estados Unidos. Fueron establecidas en honor de quien fuera por más de 20 años presidente del Massachusetts Institute of Technology. Se realizarán 26 veces al año, y son dictadas por las personalidades más destacadas del mundo intelectual. Durante estas exposiciones, estuvieron reservadas exclusivamente a personalidades que hubiesen obtenido el Premio Nobel. Y se asegura que en el transcurso del presente siglo, sólo dos Presidentes de la República han usado esa elevada tribuna.

"Moisés" Kindermann, el Intendente de Chile, andaba feliz ayer en la tarde. Pasadas las preocupaciones de la acusación constitucional en el Senado y las provocadas por el fallo arbitral inglés — de ambas salió muy bien parado — se había descargado sobre su "panne" brosa una nueva, la "panne" del ferryboat que une a su provincia con la de Llanquihue, atravesando el Canal de Chacao.

La satisfacción del Intendente chilote no era para menos, ya que el Subsecretario de Transportes, Sergio Saldivia, hará las gestiones correspondientes para adquirir un "ferry" nuevo, que terminará definitivamente con el problema del viejo pero cumplidor "Alonso de Ercilla".

Otro Intendente que anda con la cara llena de risa es el de Arauco, Claudio Huepe. Efectivamente, no encuentra ya a quien contarle que el 14 de enero del próximo se inaugurará en Lebu el edificio nuevo de la Intendencia. A la ceremonia asistirá el Subsecretario del Interior, Enrique Kraus.

En 4852 escudos mensuales y por carga se fijó el monto de la asignación familiar para 1967, para los empleados particulares. Una vez hechos los descuentos, cada beneficiario recibe 41,04 escudos, lo que significa un reajuste del 15 por ciento en relación a lo que percibía en el presente año.

El Consejo de la Caja reunido bajo la presidencia del Ministro del Trabajo y Previsión Social, William Thayer,

acordó devolver un excedente de \$ 41,04 anuales, por carga familiar.

El excedente alcanzó a 31 millones, de los cuales se distribuyen 23 y 6 se destinan para la construcción de hospitales para empleados.

Las empresas deberán cancelar los excedentes cuando reciban oficialmente el acuerdo del Consejo que será publicado en diarios de Santiago y de provincias.

Con el fin de centralizar toda la labor de coordinación de medios y de reconstrucción, Taltal será declarada zona de emergencia. La determinación de 14 a 15 millones de quintales métricos.

Finalmente intervino el especialista agrario Jesús González, que está organizando la oficina de Planificación Agraria. Señaló que existen 120.000 productores de trigo en nuestro país, pero sólo un grupo de alrededor de unas 300 personas, precisamente en su mayoría los más grandes productores de trigo son los que reclaman y forman un grupo de presión que se arrojan el derecho de hablar en representación de todos los trigueros.

Pero esto actualmente no tiene sentido, ya que a través de los Comités de INDAP, de las cooperativas, de los asentamientos campesinos, hemos podido compulsa el pensamiento de miles y miles de productores de trigo, los cuales respaldan la política agraria del Gobierno.

El Subsecretario de Educación, Patricio Rojas, explicó ayer los principales puntos del llamado "acuerdo material", que representa el nuevo sistema de remuneraciones para el sector docente y administrativo del Ministerio de Educación, contenido en la ley de reajustes.

Este acuerdo fija un aumento de 77 por ciento para el personal titulado y de un 37 por ciento para el personal no titulado, aumento que se irá entregando escalonado hasta completarlo en el año 1970. "Se pretende que al término del período presidencial el profesorado disponga de una renta compatible con su dignidad y situación profesional", dijo el Subsecretario.

Este mejoramiento deberá ser sumado a los reajustes que anualmente se vayan otorgando en relación al alza del costo de la vida. Es así como el próximo año, además del reajuste del 15 por ciento, los profesores percibirán un aumento de 9 por ciento sobre sus rentas actuales. Así por ejemplo, un profesor primario con grado 15, titulado, obtendrá un sueldo de 612 escudos, casi el doble de lo que gana ahora. Igualmente, las horas de clases para los profesores titulados se aumentan a 32,50 escudos, y a 20,76 para los no titulados. Además, se crea una categoría intermedia para aquellos profesores que siendo egresados de los institutos pedagógicos, todavía no obtienen el título, a ellos se les concederá una remuneración de 24,91 escudos por horas de clases.

Por su parte, el personal docente directivo también verá incrementados sus ingresos. Es así como un director de Escuela Normal percibirá un sueldo líquido de \$ 1429, al cual deberán sumarse los trienios, quedando en consecuencia con una remuneración máxima de \$ 2.900.

En resumen, más o menos el 60 por ciento

del profesorado recibirá un 24 por ciento de aumento, y un cuarenta por ciento de los profesores percibirán un incremento que fluctúa entre el 25 y el 35 por ciento, si se suma el aumento correspondiente al alza del costo de la vida y este mejoramiento extraordinario.

El Dr. Rojas explicó que en 1970 el profesorado dispondrá de un mejoramiento considerable en relación a sus rentas actuales. Así por ejemplo, un profesor primario con grado 15, titulado, obtendrá un sueldo de 612 escudos, casi el doble de lo que gana ahora. Igualmente, las horas de clases para los profesores titulados se aumentan a 32,50 escudos, y a 20,76 para los no titulados. Además, se crea una categoría intermedia para aquellos profesores que siendo egresados de los institutos pedagógicos, todavía no obtienen el título, a ellos se les concederá una remuneración de 24,91 escudos por horas de clases.

Por su parte, el personal docente directivo también verá incrementados sus ingresos. Es así como un director de Escuela Normal percibirá un sueldo líquido de \$ 1429, al cual deberán sumarse los trienios, quedando en consecuencia con una remuneración máxima de \$ 2.900.

En resumen, más o menos el 60 por ciento

del profesorado recibirá un 24 por ciento de aumento, y un cuarenta por ciento de los profesores percibirán un incremento que fluctúa entre el 25 y el 35 por ciento, si se suma el aumento correspondiente al alza del costo de la vida y este mejoramiento extraordinario.

El Dr. Rojas explicó que en 1970 el profesorado dispondrá de un mejoramiento considerable en relación a sus rentas actuales. Así por ejemplo, un profesor primario con grado 15, titulado, obtendrá un sueldo de 612 escudos, casi el doble de lo que gana ahora. Igualmente, las horas de clases para los profesores titulados se aumentan a 32,50 escudos, y a 20,76 para los no titulados. Además, se crea una categoría intermedia para aquellos profesores que siendo egresados de los institutos pedagógicos, todavía no obtienen el título, a ellos se les concederá una remuneración de 24,91 escudos por horas de clases.

Por su parte, el personal docente directivo también verá incrementados sus ingresos. Es así como un director de Escuela Normal percibirá un sueldo líquido de \$ 1429, al cual deberán sumarse los trienios, quedando en consecuencia con una remuneración máxima de \$ 2.900.

En resumen, más o menos el 60 por ciento

del profesorado recibirá un 24 por ciento de aumento, y un cuarenta por ciento de los profesores percibirán un incremento que fluctúa entre el 25 y el 35 por ciento, si se suma el aumento correspondiente al alza del costo de la vida y este mejoramiento extraordinario.

El Dr. Rojas explicó que en 1970 el profesorado dispondrá de un mejoramiento considerable en relación a sus rentas actuales. Así por ejemplo, un profesor primario con grado 15, titulado, obtendrá un sueldo de 612 escudos, casi el doble de lo que gana ahora. Igualmente, las horas de clases para los profesores titulados se aumentan a 32,50 escudos, y a 20,76 para los no titulados. Además, se crea una categoría intermedia para aquellos profesores que siendo egresados de los institutos pedagógicos, todavía no obtienen el título, a ellos se les concederá una remuneración de 24,91 escudos por horas de clases.

Por su parte, el personal docente directivo también verá incrementados sus ingresos. Es así como un director de Escuela Normal percibirá un sueldo líquido de \$ 1429, al cual deberán sumarse los trienios, quedando en consecuencia con una remuneración máxima de \$ 2.900.

En resumen, más o menos el 60 por ciento

del profesorado recibirá un 24 por ciento de aumento, y un cuarenta por ciento de los profesores percibirán un incremento que fluctúa entre el 25 y el 35 por ciento, si se suma el aumento correspondiente al alza del costo de la vida y este mejoramiento extraordinario.

El Dr. Rojas explicó que en 1970 el profesorado dispondrá de un mejoramiento considerable en relación a sus rentas actuales. Así por ejemplo, un profesor primario con grado 15, titulado, obtendrá un sueldo de 612 escudos, casi el doble de lo que gana ahora. Igualmente, las horas de clases para los profesores titulados se aumentan a 32,50 escudos, y a 20,76 para los no titulados. Además, se crea una categoría intermedia para aquellos profesores que siendo egresados de los institutos pedagógicos, todavía no obtienen el título, a ellos se les concederá una remuneración de 24,91 escudos por horas de clases.

Por su parte, el personal docente directivo también verá incrementados sus ingresos. Es así como un director de Escuela Normal percibirá un sueldo líquido de \$ 1429, al cual deberán sumarse los trienios, quedando en consecuencia con una remuneración máxima de \$ 2.900.

En resumen, más o menos el 60 por ciento

del profesorado recibirá un 24 por ciento de aumento, y un cuarenta por ciento de los profesores percibirán un incremento que fluctúa entre el 25 y el 35 por ciento, si se suma el aumento correspondiente al alza del costo de la vida y este mejoramiento extraordinario.

El Dr. Rojas explicó que en 1970 el profesorado dispondrá de un mejoramiento considerable en relación a sus rentas actuales. Así por ejemplo, un profesor primario con grado 15, titulado, obtendrá un sueldo de 612 escudos, casi el doble de lo que gana ahora. Igualmente, las horas de clases para los profesores titulados se aumentan a 32,50 escudos, y a 20,76 para los no titulados. Además, se crea una categoría intermedia para aquellos profesores que siendo egresados de los institutos pedagógicos, todavía no obtienen el título, a ellos se les concederá una remuneración de 24,91 escudos por horas de clases.

Por su parte, el personal docente directivo también verá incrementados sus ingresos. Es así como un director de Escuela Normal percibirá un sueldo líquido de \$ 1429, al cual deberán sumarse los trienios, quedando en consecuencia con una remuneración máxima de \$ 2.900.

En resumen, más o menos el 60 por ciento

del profesorado recibirá un 24 por ciento de aumento, y un cuarenta por ciento de los profesores percibirán un incremento que fluctúa entre el 25 y el 35 por ciento, si se suma el aumento correspondiente al alza del costo de la vida y este mejoramiento extraordinario.

El Dr. Rojas explicó que en 1970 el profesorado dispondrá de un mejoramiento considerable en relación a sus rentas actuales. Así por ejemplo, un profesor primario con grado 15, titulado, obtendrá un sueldo de 612 escudos, casi el doble de lo que gana ahora. Igualmente, las horas de clases para los profesores titulados se aumentan a 32,50 escudos, y a 20,76 para los no titulados. Además, se crea una categoría intermedia para aquellos profesores que siendo egresados de los institutos pedagógicos, todavía no obtienen el título, a ellos se les concederá una remuneración de 24,91 escudos por horas de clases.

Por su parte, el personal docente directivo también verá incrementados sus ingresos. Es así como un director de Escuela Normal percibirá un sueldo líquido de \$ 1429, al cual deberán sumarse los trienios, quedando en consecuencia con una remuneración máxima de \$ 2.900.

En resumen, más o menos el 60 por ciento

del profesorado recibirá un 24 por ciento de aumento, y un cuarenta por ciento de los profesores percibirán un incremento que fluctúa entre el 25 y el 35 por ciento, si se suma el aumento correspondiente al alza del costo de la vida y este mejoramiento extraordinario.

El Dr. Rojas explicó que en 1970 el profesorado dispondrá de un mejoramiento considerable en relación a sus rentas actuales. Así por ejemplo, un profesor primario con grado 15, titulado, obtendrá un sueldo de 612 escudos, casi el doble de lo que gana ahora. Igualmente, las horas de clases para los profesores titulados se aumentan a 32,50 escudos, y a 20,76 para los no titulados. Además, se crea una categoría intermedia para aquellos profesores que siendo egresados de los institutos pedagógicos, todavía no obtienen el título, a ellos se les concederá una remuneración de 24,91 escudos por horas de clases.

Por su parte, el personal docente directivo también verá incrementados sus ingresos. Es así como un director de Escuela Normal percibirá un sueldo líquido de \$ 1429, al cual deberán sumarse los trienios, quedando en consecuencia con una remuneración máxima de \$ 2.900.

En resumen, más o menos el 60 por ciento

del profesorado recibirá un 24 por ciento de aumento, y un cuarenta por ciento de los profesores percibirán un incremento que fluctúa entre el 25 y el 35 por ciento, si se suma el aumento correspondiente al alza del costo de la vida y este mejoramiento extraordinario.

El Dr. Rojas explicó que en 1970 el profesorado dispondrá de un mejoramiento considerable en relación a sus rentas actuales. Así por ejemplo, un profesor primario con grado 15, titulado, obtendrá un sueldo de 612 escudos, casi el doble de lo que gana ahora. Igualmente, las horas de clases para los profesores titulados se aumentan a 32,50 escudos, y a 20,76 para los no titulados. Además, se crea una categoría intermedia para aquellos profesores que siendo egresados de los institutos pedagógicos, todavía no obtienen el título, a ellos se les concederá una remuneración de 24,91 escudos por horas de clases.

Por su parte, el personal docente directivo también verá incrementados sus ingresos. Es así como un director de Escuela Normal percibirá un sueldo líquido de \$ 1429, al cual deberán sumarse los trienios, quedando en consecuencia con una remuneración máxima de \$ 2.900.

En resumen, más o menos el 60 por ciento

del profesorado recibirá un 24 por ciento de aumento, y un cuarenta por ciento de los profesores percibirán un incremento que fluctúa entre el 25 y el 35 por ciento, si se suma el aumento correspondiente al alza del costo de la vida y este mejoramiento extraordinario.

El Dr. Rojas explicó que en 1970 el profesorado dispondrá de un mejoramiento considerable en relación a sus rentas actuales. Así por ejemplo, un profesor primario con grado 15, titulado, obtendrá un sueldo de 612 escudos, casi el doble de lo que gana ahora. Igualmente, las horas de clases para los profesores titulados se aumentan a 32,50 escudos, y a 20,76 para los no titulados. Además, se crea una categoría intermedia para aquellos profesores que siendo egresados de los institutos pedagógicos, todavía no obtienen el título, a ellos se les concederá una remuneración de 24,91 escudos por horas de clases.

Por su parte, el personal docente directivo también verá incrementados sus ingresos. Es así como un director de Escuela Normal percibirá un sueldo líquido de \$ 1429, al cual deberán sumarse los trienios, quedando en consecuencia con una remuneración máxima de \$ 2.900.

En resumen, más o menos el 60 por ciento

del profesorado recibirá un 24 por ciento de aumento, y un cuarenta por ciento de los profesores percibirán un incremento que fluctúa entre el 25 y el 35 por ciento, si se suma el aumento correspondiente al alza del costo de la vida y este mejoramiento extraordinario.

El Dr. Rojas explicó que en 1970 el profesorado dispondrá de un mejoramiento considerable en relación a sus rentas actuales. Así por ejemplo, un profesor primario con grado 15, titulado, obtendrá un sueldo de 612 escudos, casi el doble de lo que gana ahora. Igualmente, las horas de clases para los profesores titulados se aumentan a 32,50 escudos, y a 20,76 para los no titulados. Además, se crea una categoría intermedia para aquellos profesores que siendo egresados de los institutos pedagógicos, todavía no obtienen el título, a ellos se les concederá una remuneración de 24,91 escudos por horas de clases.

Por su parte, el personal docente directivo también verá incrementados sus ingresos. Es así como un director de Escuela Normal percibirá un sueldo líquido de \$ 1429, al cual deberán sumarse los trienios, quedando en consecuencia con una remuneración máxima de \$ 2.900.

En resumen, más o menos el 60 por ciento

del profesorado recibirá un 24 por ciento de aumento, y un cuarenta por ciento de los profesores percibirán un incremento que fluctúa entre el 25 y el 35 por ciento, si se suma el aumento correspondiente al alza del costo de la vida y este mejoramiento extraordinario.

El Dr. Rojas explicó que en 1970 el profesorado dispondrá de un mejoramiento considerable en relación a sus rentas actuales. Así por ejemplo, un profesor primario con grado 15, titulado, obtendrá un sueldo de 612 escudos, casi el doble de lo que gana ahora. Igualmente, las horas de clases para los profesores titulados se aumentan a 32,50 escudos, y a 20,76 para los no titulados. Además, se crea una categoría intermedia para aquellos profesores que siendo egresados de los institutos pedagógicos, todavía no obtienen el título, a ellos se les concederá una remuneración de 24,91 escudos por horas de clases.

Por su parte, el personal docente directivo también verá incrementados sus ingresos. Es así como un director de Escuela Normal percibirá un sueldo líquido de \$ 1429, al cual deberán sumarse los trienios, quedando en consecuencia con una remuneración máxima de \$ 2.900.

En resumen, más o menos el 60 por ciento

del profesorado recibirá un 24 por ciento de aumento, y un cuarenta por ciento de los profesores percibirán un incremento que fluctúa entre el 25 y el 35 por ciento, si se suma el aumento correspondiente al alza del costo de la vida y este mejoramiento extraordinario.

El Dr. Rojas explicó que en 1970 el profesorado dispondrá de un mejoramiento considerable en relación a sus rentas actuales. Así por ejemplo, un profesor primario con grado 15, titulado, obtendrá un sueldo de 612 escudos, casi el doble de lo que gana ahora. Igualmente, las horas de clases para los profesores titulados se aumentan a 32,50 escudos, y a 20,76 para los no titulados. Además, se crea una categoría intermedia para aquellos profesores que siendo egresados de los institutos pedagógicos, todavía no obtienen el título, a ellos se les concederá una remuneración de 24,91 escudos por horas de clases.

Por su parte, el personal docente directivo también verá incrementados sus ingresos. Es así como un director de Escuela Normal percibirá un sueldo líquido de \$ 1429, al cual deberán sumarse los trienios, quedando en consecuencia con una remuneración máxima de \$ 2.900.

En resumen, más o menos el 60 por ciento

del profesorado recibirá un 24 por ciento de aumento, y un cuarenta por ciento de los profesores percibirán un incremento que fluctúa entre el 25 y el 35 por ciento, si se suma el aumento correspondiente al alza del costo de la vida y este mejoramiento extraordinario.

El Dr. Rojas explicó que en 1970 el profesorado dispondrá de un mejoramiento considerable en relación a sus rentas actuales. Así por ejemplo, un profesor primario con grado 15, titulado, obtendrá un sueldo de 612 escudos, casi el doble de lo que gana ahora. Igualmente, las horas de clases para los profesores titulados se aumentan a 32,50 escudos, y a 20,76 para los no titulados. Además, se crea una categoría intermedia para aquellos profesores que siendo egresados de los institutos pedagógicos, todavía no obtienen el título, a ellos se les concederá una remuneración de 24,91 escudos por horas de clases.

Por su parte, el personal docente directivo también verá incrementados sus ingresos. Es así como un director de Escuela Normal percibirá un sueldo líquido de \$ 1429, al cual deberán sumarse los trienios, quedando en consecuencia con una remuneración máxima de \$ 2.900.

En resumen, más o menos el 60 por ciento

del profesorado recibirá un 24 por ciento de aumento, y un cuarenta por ciento de los profesores percibirán un incremento que fluctúa entre el 25 y el 35 por ciento, si se suma el aumento correspondiente al alza del costo de la vida y este mejoramiento extraordinario.

El Dr. Rojas explicó que en 1970 el profesorado dispondrá de un mejoramiento considerable en relación a sus rentas actuales. Así por ejemplo, un profesor primario con grado 15, titulado, obtendrá un sueldo de 612 escudos, casi el doble de lo que gana ahora. Igualmente, las horas de clases para los profesores titulados se aumentan a 32,50 escudos, y a 20,76 para los no titulados. Además, se crea una categoría intermedia para aquellos profesores que siendo egresados de los institutos pedagógicos, todavía no obtienen el título, a ellos se les concederá una remuneración de 24,9

CONGRESO CAMPESINO EN SANTA CRUZ

Más de quinientos delegados, representando a sindicatos, comités sindicales, cooperativas, centros de madres, centros comunitarios y otros se reunirán entre el 6 y 8 de enero próximo, en el Primer Congreso Campesino de la provincia de Colchagua, que tendrá sede en la ciudad de Santa Cruz.

El evento se organiza por la Federación Provincial Campesina, asesorada, entre otros, por el DICI, UOC, ANOC, IN-DAP y CORA. Podrán participar en este evento delegados por cada comité u organización constituido hasta el 31 de diciembre de 1966, inclusive.

Estas organizaciones podrán ser sindicatos, cooperativas, comités sindicales, pequeños propietarios, precooperativos, centros de madres, campesinas, comités de asentamiento, y de aspirantes a colonos.

CONVOCATORIA

En sus partes medulares, la convocatoria enviada a los participantes en este Primer Congreso puntualiza lo siguiente: "Compañeros campesinos: consideramos de la situación que actualmente enfrentamos los campesinos ante la serie de cambios que el actual Gobierno está realizando en nuestro beneficio y dada la importancia que nuestra labor en el campo representa para el mejor desenvolvimiento social y económico de nuestro país el Comité Organizador de este Primer Congreso Campesino de Colchagua viene a hacer un llamado a todos los campesinos de esta provincia, para que juntos en frentes en este Congreso el estudio y la solución de los problemas de diverso orden que por tanto tiempo han sido un obstáculo para desempeñar con eficiencia los deberes

para con la patria y con nuestra familia.

"Nunca antes, los campesinos de este país habían tenido la oportunidad de exigir y participar en la solución de nuestros propios problemas y convicciones que la organización agraria, sindicación el mejor camino para lograr una vida digna y con nuestro esfuerzo llegar al fin de alcanzar un nivel económico y social que esté más a tono con la realidad, invitamos a todas las organizaciones campesinas a unirse con nosotros en el Primer Congreso Campesino de Colchagua.

COMISIONES DE TRABAJO

De acuerdo con las disposiciones reglamentarias del torneo, habrá seis comisiones de trabajo encargadas del estudio, respectivamente, de la reforma agraria, sindicación campesina, promoción del campesinado, cooperativas campesinas, temas femeninos y organización provincial campesina. Los representantes de estas comisiones serán: Ismael Barro, Arturo Garbarrán, Eduardo Villalobos, Omar Gallegos, Morelia Martínez y Jorge Baraldi.

FUNCIONARIOS SNS ASISTIERON A CURSO SOBRE SALUBRIDAD

Veintidós funcionarios civiles e inspectores del Servicio Nacional de Salud, y doce jefes de departamentos de salud y jardines de diferentes municipalidades del país recibieron diplomados por el curso sobre salubridad, que se realizó en la Universidad de Chile.

El curso fue dirigido por el ingeniero Francisco Unda, de la Cátedra de Ingeniería de la Escuela de Salubridad. Además, contó con la participación del ingeniero Casimiro Rogus, director de la Oficina de Saneamiento de la Municipalidad de Nueva York, Estados Unidos y del señor Dante Muñoz, de la Oficina Sanitaria Panamericana; profesores de la Escuela de Salubridad de la Universidad de Chile, entre ellos, algunos técnicos para que fueran conocidos por las organizaciones públicas, municipales y privadas, cuyos personal, aun cuando no puedan tener en práctica todo lo aprendido, divulgarán las ideas sembrando el deseo de adquirir nuevos conocimientos entre sus compañeros.

EL 2 DE ENERO:

Se reunirán universitarios que participarán en trabajos de verano

Ha llegado la víspera de los VI Trabajos de Verano y, una vez más, los estudiantes contraen la responsabilidad de construir junto al pueblo.

Libros, cuadernos y láminas serán reemplazados por palas, martillos y clavos, elementos que en manos de los universitarios deberán dar un nuevo rostro al Sur de Chile.

Como actividad previa, los voluntarios deben asistir a una reunión que se llevará a efecto el próximo lunes 2 de enero a las 19.30 horas, en la Escuela de Derecho de la Universidad de Chile. Se informará acerca de la coordinación general de la labor a desarrollar, distribución del trabajo y jornadas de capacitación previa.

A la reunión asistirán Antonio Cavalla, presidente de la FECH; Patricio Rojas, Subsecretario de Educación; Marco Antonio Roca y Vladimir Álvarez, de la Presidencia; Agustín Krogh, de la Corporación de Servicios Habitacionales; Saint Jean, representante de la Sociedad Constructora de Edificios Educativos, y representantes de las provincias de Osorno, Colchagua, Chiloé y Aysén.



Más de 500 delegados provenientes de toda la provincia concurrirán al Primer Congreso Campesino de Colchagua, que tendrá sede el próximo fin de semana en la ciudad de Santa Cruz. La comisión organizadora del torneo se encuentra presidida por Rodolfo Haverbeck, quien aparece al centro en el grabado, e integrada además con José Insunza, César Rojas, Abelardo Zamorano, René Campos, Manuel Muñoz y Lindor Correa. Estos dirigentes se entrevistaron ayer con el Ministro del Interior para hacerle entrega de una invitación especial al Presidente de la República.

CONOZCA SUS DERECHOS

PREGUNTA. He entrado hace algunas semanas a trabajar en una fuente de soda como garzón de mostrador, con sueldo fijo mensual. Este último será de 112,34 escudos y, según me explicó el propietario del establecimiento, se trata del sueldo mínimo autorizado por la ley. Pero, conversando con algunos compañeros, he podido darme cuenta que ellos ganan cantidades superiores a la mía y, a veces, la doblan, como es el caso de los garzones de mesa. Agradecería que me informara sobre la veracidad de este salario mínimo y si existen leyes que obliguen a mi patrón a cancelarme una remuneración mayor. Atentamente: carnet 4489253, Sigo.

RESPUESTA. El salario vigente para el personal relativo que trabaja en mesón y mesas, en los días de mesón es de un monto mínimo mensual equivalente a 123,30 escudos. En los días de mesa, como garzón, tiene porcentaje legal más salario base mensual, en primera categoría, de E° 9,59; y en los casos de segunda categoría, de E° 7,64. En consecuencia, la cantidad que se le paga al consultante es inferior en alrededor de 11 escudos al salario mínimo.

VINO DE HONOR OFRECIO RAMON SANTANDER

Un vino de honor a los reporteros gremiales que cubren el sector trabajo, ofreció al mediodía de ayer el Subsecretario de Previsión Social, Ramon Santander. En el ágape estuvieron presentes el Vicepresidente de la Caja de Empleados Particulares, Roberto León Alquist, la Directora del Servicio de Seguro Social, Mercedes Esquerra, y funcionarios del Ministerio del Trabajo.

Los periodistas de las diferentes radios, diarios y revistas de la capital tuvieron oportunidad de conocer en esta ocasión la labor cumplida durante el transcurso del año por los distintos servicios previsionales dependientes del Ministerio del Trabajo.

Escolar de 14 Años Recibió Premio

Una cuenta de ahorros, con depósitos de E° 800 recibió el ganador del primer premio en el Concurso Nacional Escolar sobre cooperativismo, Malcolm de Ruzsac Gilchrist, estudiante de 14 años, del 4° año del Liceo de Curicó.

La competencia fue auspiciada por SODIMAC, con el fin de despertar el interés de los jóvenes estudiantes en la inquietud por el cooperativismo organizado en sus escuelas y liceos.

La ceremonia de entrega de premios a los 10 ganadores fue presidida por Sergio Ossa Pretot, Consejero Nacional de Promoción Popular; y Diego Vergara, presidente de SODIMAC.

Sergio Ossa, al hacer uso de la palabra, se refirió a la importancia de despertar conciencia en nuestras juventudes sobre el cooperativismo como herramienta de construcción de una verdadera comunidad nacional, felicitando sinceramente a los muchachos por la inquietud y el esfuerzo demostrado.

Diego Vergara, en breves palabras explicó a los jóvenes presentes el significado y trascendencia de la formación de cooperativas escolares en el sentido de fomentar el ahorro, formar bibliotecas, intercambiar material escolar y otras tareas.

El jurado, ajeno a la Cooperativa SODIMAC, determinó a los ganadores, siendo el Gran Premio Nacional, una cuenta de ahorros de E° 800; los primeros premios, bicicletas, los segundos radios, y los terceros, relojes de pulsera.

El jurado, ajeno a la Cooperativa SODIMAC, determinó a los ganadores, siendo el Gran Premio Nacional, una cuenta de ahorros de E° 800; los primeros premios, bicicletas, los segundos radios, y los terceros, relojes de pulsera.



En "Las Cenizas", primera empresa comunitaria de trabajadores urbanos que nace en Chile, se reunió la Promoción Popular con la prensa, radio y televisión santiaguinas. En ambiente fraternal, ejecutivos de la citada repartición estatal conversaron con los periodistas que, desde los distintos medios informativos, colaboran con el desarrollo popular. El lugar elegido para la reunión responde a la "esencia" misma del espíritu que anima al Gobierno y sus hombres. Es un restaurant, ubicado en el más elegante barrio capitalino, que pasó a manos de los trabajadores mediante el espíritu de asociación de los que allí laboraban y un préstamo del Banco del Estado, otorgado a cada uno de los flamantes "socios-trabajadores". Después de un mes y 30 días de haberse hecho cargo del negocio, mozos, barmanes, maestras de cocina, garzones y personal de servicios varios, se encuentran plenos de optimismo debido al éxito obtenido en su primera gestión empresarial. En el grabado: Mario Cabezas Barros, representante legal y relacionador público de "Las Cenizas", da la bienvenida a ejecutivos de la Promoción Popular; a Germán Becker, asesor publicitario de la Presidencia, y a la prensa.

SERVICIO DE SEGURO SOCIAL AUMENTO DEL VALOR ASIGNACION FAMILIAR

En sesión celebrada el día 20 de diciembre de 1966, el H. Consejo de la Institución, acordó fijar en E° 0,60 (seiscientos pesos), el monto de la asignación familiar por carga y día trabajado que perciben sus imponentes, lo que representa un 30,4% de aumento, en relación con la que se paga el presente año, que asciende a la suma de E° 0,46.

El referido monto de E° 0,60 diarios regirá a partir del 1° de enero de 1967.

DIRECTORA GENERAL

Cena - Espectáculo AÑO NUEVO en el Club de Campo

ESPECTACULO FABULOSO! Fastuosa decoración en forma de castillo. 12 horas: Festival de luces y fuegos artificiales. 1.30 A. M. Espectáculo en la piscina. 3 A. M. Patinaje sobre hielo.

10.000 metros de luces de colores y guirnaldas. BAILE CON 3 ORQUESTAS - SHOW ARTISTICO. Animador: LUIS ROJAS MILLER (Monicaco).

E° 75 (incluidos entrada e impuesto)

Reservas: CLUB DE CAMPO - Fono 117 - LAS CONDES

SERVICIO TRENES DE PASAJEROS AL SUR

Desde el 2 de Enero, los trenes que se indican circularán en la siguiente forma:

TREN FLECHA NOCTURNA A Y DE PUERTO MONTT

Saldrá de Santiago diariamente a las 20.00 horas; llegará a Puerto Montt a las 15.15 horas.
Saldrá diariamente de Puerto Montt a las 14.30 horas; llegará a Santiago a las 10.00 horas.

TREN EL VALDIVIANO

Saldrá de Santiago diariamente a las 22.00 horas; llegará a Valdivia a las 15.10 horas y su combinación a Puerto Montt a las 20.15 horas.
Saldrá de Valdivia diariamente a las 15.30 horas; llegará a Santiago a las 9.00 horas. La combinación de Puerto Montt saldrá a las 10.00 horas.

TREN NOCTURNO A Y DE CONCEPCION

Saldrá de Santiago diariamente a las 21.00 horas; llegará a Concepción a las 8.15 horas.
Saldrá de Concepción diariamente a las 20.45 horas; llegará a Santiago a las 8.10 horas.

horas. Los días domingos y festivos saldrá de Talca a las 8.00 horas; llegará a Santiago a las 10.00 horas.

TREN EXPRESO A Y DE CONCEPCION

Saldrá de Santiago diariamente a las 8.00 horas; llegará a Concepción a las 19.00 horas.
Saldrá de Concepción diariamente a las 10.00 horas; llegará a Santiago a las 20.45 horas, con combinación de Temuco.

TREN ORDINARIO A Y DE SAN ROSENDO

Saldrá de Santiago diariamente a las 8.30 horas; llegará a San Rosendo a las 19.00 horas, donde tendrá combinación a Temuco y Talcahuano.
Saldrá de San Rosendo diariamente a las 6.15 horas; llegará a Santiago a las 16.45 horas.

TREN ORDINARIO A Y DE CURICO Y TALCAHUANO

Saldrá de Santiago diariamente a las 18.00 horas; llegará a Curicó a las 21.45 horas. Saldrá de Curicó diariamente a las 7.30 horas; llegará a Talcahuano a las 17.00 horas.
Saldrá de Talcahuano diariamente a las 6.15 horas; llegará a Santiago a las 22.00 horas, con combinación de Temuco.

TREN ORDINARIO A Y DE TALCA

Saldrá de Santiago diariamente a las 14.30 horas; llegará a Talca a las 19.45 horas.
Saldrá de Talca los días de trabajo a las 6.15 horas; llegará a Santiago a las 11.00 a Santiago a las 12.55 horas.

AUTOMOTOR SALON VALPARAISO A Y DE TALCA

Saldrá de Valparaíso los días de trabajo a las 7.30 horas y de Mapocho los días de trabajo, excepto sábados a las 10.30; llegará a Talca a las 14.15 horas.
Saldrá de Talca los días de trabajo, excepto sábados a las 15.00 horas y de Mapocho a las 19.00 horas; llegará a Valparaíso a las 21.50 horas.

TRENES EXPRESOS A Y DE TALCA

Saldrán de Mapocho los días lunes, martes, miércoles, jueves y viernes a las 13.45 horas y diariamente a las 19.15 horas; llegará a Talca a las 18.55 horas y 22.25 horas, respectivamente.
Saldrán de Talca los días de trabajo a las 7.15 horas, los domingos y festivos a las 14.00 horas y los días lunes, martes, miércoles, jueves y viernes a las 19.05 horas; llegará a Mapocho a las 11.25, 18.15 y 23.10 horas, respectivamente.

TRENES EXPRESOS A Y DE CHILLAN

Saldrá de Mapocho los días sábados a las 13.45 horas; llegará a Chillán a las 20.55 horas.
Saldrá de Chillán los días domingos a las 16.00 horas; llegará a Mapocho a las 23.10 horas.

FOLLETO ITINERARIOS TRENES PASAJEROS

Desde esta fecha, se encuentra a la venta en las principales estaciones y oficinas de informaciónes el nuevo folleto de itinerarios de los trenes de pasajeros que circulan en los sectores Santiago-Valparaíso y Santiago-Puerto Montt y ramales, el cual incluye también un resumen con los itinerarios de los trenes de pasajeros del sector Calera-Iquique y valores de pasajes.

Mayores datos en las estaciones y oficinas de informaciónes.

FERROCARRILES DEL ESTADO

DEPARTAMENTO AMUEBLADO VIÑA

E° 1.000.- Av. Los Castaños 319, departamento 22, con vista al Sporting Living-comedor, 2 dormitorios, plaza empínea, refrigerador, teléfono, 6 camas, 1 y medio baño, cocina completa, estacionamiento y patio para parrilla. Arriendo ENERO SOLAMIENTE. Garantía nominal. Tratar: Condell 176, Dpto. 26 29 piso, fono 57476, Valpo.

Organización Kappes

CIA DE SEGUROS DE VIDA LA AMERICANA S. A. Pago de Dividendo. El Directorio acordó entregar a los Sres. accionistas un dividendo provisorio de E° 0,658 neto por acción con cargo a las utilidades del ejercicio al 30 de junio de 1967. Oportunamente se publicará la fecha del pago y para efectos de el Registro de Transacciones permanecerá cerrado desde el 5 hasta el 14 de Enero próximo, ambas fechas inclusive. Sigo, 31 Diciembre 1966.

Positiva Fue la Entrevista de los Médicos con el Presidente Frei

Dos Comisiones, una de ellas a nivel presidencial, estudiarán los problemas que interesan a de Salud.— Colegio Médico emitirá una declaración



La directiva del Colegio Médico de Chile, presidida por el doctor Emilio Villarroel González, acompañada por miembros del Consejo General, Consejo Regional de Santiago, y Valparaíso, y el presidente de la Federación Médica de Chile, doctor Alvaro Reyes, se reunieron con el Presidente de la República, Excmo. señor Eduardo Frei Montalva, a quien se le había solicitado una entrevista para exponerle los problemas que afectan al gremio médico.

3.— Que la situación actual es de extrema gravedad y debe ser modificada con la mayor urgencia, por cuanto el

país puede verse enfrentado a una situación difícil que los médicos serían los primeros en lamentar, pero que tienen la obligación de señalar; y 4.— Que se solicitara una entrevista a S. E. el Presidente de la República para plantearle, como última medida, las inquietudes gremiales y profesionales que incluyen la preferente solución de los problemas que afectan a todo el personal que labora en la atención de la Salud; mientras tanto, los médicos deben permanecer alertas y unidos en su organización colegiada, a fin de asegurar el éxito de lo que las directivas se proponen realizar.

Colegio Médico de Chile

LA ENTREVISTA CON SU EXCELENCIA

Cordial fue la entrevista que sostuvieron con el Presidente de la República, los directivos médicos, a través de la cual el Excmo. señor Frei demostró conocer los problemas que afectan al gremio médico, como igualmente sus antecedentes. Se estima que los resultados de esta entrevista fueron

positivos, ya que el Excmo. señor Frei manifestó que estos problemas esperaban ser solucionados mediante los estudios que harán dos comisiones, la que está en funciones y que se refiere a la reestructuración de los Servicios de Salud y otra a nivel Presidencial, en la cual el Presidente estará representado por el Subsecretario de Hacienda, quien presidirá esta Comisión. Igualmente, a través de la entrevista se trataron otros puntos que interesan a los médicos. Sobre algunos de ellos, el Presidente manifestó la necesidad de contar con mayores antecedentes, anticipando con respecto a otros que estimaba podrían llegar a ser resueltos en forma favorable.

La Mesa Directiva del Colegio Médico, presidida por el Dr. Villarroel, se reunió en la tarde del jueves para tratar sobre los resultados de esta entrevista. A su vez, el martes próximo se reunirá el Consejo General, con ese objeto. Seguramente, luego de esta reunión, el Colegio Médico emitirá una Declaración Oficial, sobre el particular.

DESIGNACIONES DE MEDICOS DEBEN HACERSE POR CONCURSO

En tal sentido ofició el Colegio Médico de Chile, al Director General del Servicio de Salud

El Colegio Médico de Chile, se ha dirigido en los siguientes términos al Director del Servicio Nacional de Salud: "El Colegio Médico recibió del Consejo Regional de Puntarenas una seria reclamación respecto de un Acuerdo que había aprobado el Consejo del Servicio Nacional de Salud relativo a estudiar la posibilidad de proveer los cargos de Directores de los Hospitales de Arica y Puntarenas sin sujeción a las normas de Concurso, por razones de interés político internacional; solicitó los antecedentes del caso a dicho Servicio y quedó asombrado por el resultado del debate producido en el Consejo del Servicio Nacional de Salud, en Sesión N° 623, de 26 de octubre ppdo., al discutirse el anteproyecto de ampliación y normalización del Hospital "Juan Noé" de Arica; en esa Sesión se aprobó el Acuerdo 321 cuyo tenor es el siguiente: 1.— Que el Colegio Médico ha presentado el problema de la Sa-

yecto elaborado por el Sub-Departamento de Arquitectura para la ampliación y normalización del Hospital "Dr. Juan Noé" de Arica, con una superficie edificada de 10.000 m², aproximadamente y un costo total del orden de los \$10.000.000.— cantidad que la Junta de Adelanto de Arica financiará en su totalidad. 2.— Recomendar se dé cumplimiento a lo dispuesto por la H. Corporación tiempopó, en el sentido de no omitir el nombre del doctor Juan Noé en los documentos relacionados con el Hospital de Arica, así como colocar una placa en el establecimiento y otros símbolos que recuerden la actuación de dicho profesional. 3.— Considerar la posibilidad de que el Servicio posea facultades legales para designar libremente al Director y a los Jefes de Servicio de los Hospitales "Dr. Juan Noé", de Arica y de Puntarenas, al margen del sistema de concursos para paralizar en esos lugares la mejor atención y el mayor desarrollo de los servicios, en razón de las condiciones políticas y geográficas que allí imperan. En conocimiento de los antecedentes el Consejo acordó hacer presente su absoluta conformidad con la posibilidad de que designaciones para cargos médicos puedan hacerse sin Concurso y sujeción a la libre facultad del Servicio; estima el Colegio Médico que ninguna razón puede justificar la violación de los principios de igualdad de los cargos debe ser provistos por Concurso, el cual reservaría debidamente los derechos de los oponentes que se interesen como los del Servicio para designar el mejor personal de entre los que hayan optado al cargo concursado. Las razones de política interna y otras que pudieran aducirse para que se de libre designación la provisión de cargos ubicados en localidades fronterizas carecen de toda validez, ya que lo que interesa es que sea designada la persona que posea el mayor número de cualidades exigidas al margen de toda otra consideración que no sean las puramente técnicas. En consecuencia, el Colegio Médico no puede compartir el criterio hecho valer para llevar al punto 39 del Acuerdo N° 531, antes transcrito, y mantiene, intransigentemente, su principio doctrinario de que todos los cargos de profesionales funcionarios sin excepción, deben ser provistos por Concurso. Sin otro particular, saludamos atentamente a usted. (Fdo.) Dr. EMILIO VILLARROEL G. Presidente — Dr. LUIS PINO E. Secretario General".

ANTECEDENTES SOBRE LA MATERIA

El Consejo General del Colegio Médico de Chile, acordó solicitar esta entrevista al Primer Mandatario de la República, luego de una segunda reunión realizada con los presidentes de los Consejos Regionales del país. Al término de dicha reunión, el Consejo formuló el 21 de diciembre la siguiente declaración, en la que manifestó su deseo de entrevistarse con el Presidente de la República: "El Consejo General del Colegio Médico de Chile, reunido con los presidentes de los Consejos Regionales de todo el país, ha analizado la situación actual y el resultado del Referéndum celebrado hasta el día de hoy, concluyendo: 1.— Que existe entre los médicos una manifestación profundamente significativa de la angustia en que viven, lo que los ha llevado a pronunciarse en favor de medidas de presión gremial, pese a sus firmes convicciones de su deber público; 2.— Que el Colegio Médico ha presentado el problema de la Sa-

CONTRALORIA CONFIRMA UNA TESIS DEL COLEGIO

Dictamen emitido en consulta formulada

El Contralor General de la República, señor Enrique Silva Cimma, ha dirigido al Colegio Médico de Chile el oficio número 98282, informando sobre el dictamen emitido en una consulta formulada anteriormente. Esta consulta requería un pronunciamiento de la Contraloría General acerca de si, para los efectos de la determinación de la renta tope que pueden percibir los profesionales funcionarios como el número 17 del Artículo de la Ley número 16.464, debe considerarse la bonificación que contempla el Artículo 19 de la Ley 15.386. Esta consulta del Colegio Médico se fundamenta en el hecho de que el Servicio Nacional de Salud había solicitado una circular que conceda a los profesionales la justa satisfacción de sus necesidades, de manera que se garantice una permanente tranquilidad, indispensable para el ejercicio de esas funciones profesionales.

En las consideraciones del Dictamen de la Contraloría, se establece que "de acuerdo con las características de la renta tope que el legislador al establecerla, la Contraloría General ya tuvo oportunidad de concluir que dicha bonificación debe considerarse sin condicionar los preceptos generales sobre limitación de

remuneraciones contemplados en el Decreto con Fuerza de Ley N° 66 de 1960, de modo, pues, que estas normas restrictivas no obtengan al amparo de la franquicia que concede el Artículo 19 de la ley que ya se ha mencionado". Se agrega que sobre la bonificación a que puede tener derecho un profesional funcionario en conformidad con dicha norma legal, puede ser cancelada sin considerar el tope especial que rige respecto de esos servidores. De esta manera, pues, un profesional funcionario que cumpla las condiciones exigidas por la ley, puede impetrar el pago de la mencionada bonificación aunque el sueldo de esta franquicia le supere la remuneración total del Director General de O. P. P. Finalmente, las Conclusiones de este dictamen dicen textualmente lo siguiente: "Primero.— La bonificación del artículo 19 de la ley número 15.386, debe ser otorgada ajustándose a las normas especiales de dicho precepto y no rige a su respecto el límite de remuneraciones contenida en el N° 17 del artículo 39 de la ley N° 16.464, aplicable al personal a que se refiere el Estatuto de los Profesionales Funcionarios. Firma, el señor Enrique Silva Cimma, Contralor General de la República.

Gran Resonancia... (De la 1a. Pág.)

ría manteniendo la política de salarios, porque formaba parte de un plan antinflacionario por ningún motivo. Dijo: "Atacan al Ministro del Trabajo, y por qué no me atacan a mí? Es mi política. No se seguirá el sistema de aumentar los sueldos y salarios sin que ello esté respaldado por producción, por lo que todo lo que se haga en contrario significa burlar al país".

SENALO EL PRESIDENTE Frei que el mayor mal era la inflación y que la fórmula de aumentar los salarios sin respaldo de producción, estaba fracasada en Chile y el exterior. En otros países, dijo, se estabilizan los salarios y ció los casos de Canadá, Rusia y otros países de Europa. En Cuba, declaró, se ha llegado a rebajar los salarios para estabilizar el país.

Interrogado acerca de la elección del socialista Salvador Allende, como Presidente del Senado declaró: "Mi deseo es mantener con todos los Poderes del Estado las relaciones de respeto que son tradicionales en el país y no crear dificultades entre los Poderes Públicos, pues lo único que se consigue con ello es perturbar la vida del país, perjudicando a los que esperan la solución de los problemas."

Por último, el Presidente Frei formuló un llamado a todos los sectores del país y a los Poderes Públicos para trabajar unidos por el desarrollo y progreso del país; para trabajar en paz y concordia por el desarrollo y progreso del pueblo.



1 AÑO CON LOS EMPLEADOS PARTICULARES

RECUESTO NOTICIOSO DE 1966 Y PERSPECTIVAS PARA 1967

HABLAN: PRESIDENTE EDUARDO FREI MINISTRO WILLIAM THAYER MINISTRO JUAN HAMILTON Vicepresidente Roberto León Presidente CEPCH Ernesto Lennon Jubilados Gabriel Cáceres y D. Francisco Hinojosa Robles

ENFOQUE EQUIVOCADO DE LA OBLIGACION QUE PESA SOBRE PROFESION DE MEDICO

Se ha producido un intercambio de oficios entre el Servicio Médico Nacional de Empleados y el Colegio Médico de Chile, que ha servido para puntualizar posiciones y para que esta última entidad fije los fundamentos de su posición en el problema planteado, agregando que su deseo es evitar situaciones por "enfoque equivocado de las obligaciones que pesan sobre nuestra profesión".

OFICIO DEL VICEPRESIDENTE DEL SERVICIO MEDICO NACIONAL DE EMPLEADOS. El texto completo del Oficio enviado por el Vicepresidente del Servicio Médico Nacional de Empleados, Dr. Alfredo Cárdenas Montero, es el siguiente: "Señor presidente: El H. Consejo Asesor del Servicio Médico Nacional de Empleados, en sesión N° 44, ordinaria, celebrada el jueves 29 de noviembre en curso, definitivamente adoptó el Acuerdo N° 105, el cual me permite transcribir a Ud.:

1. Dirijir Oficio al Colegio Médico de Chile solicitando que incluya al Servicio Médico Nacional de Empleados entre las instituciones mencionadas en el Artículo 19 de la Ley N° 15.386, aprobado por el Consejo General en Sesión N° 32, de 4 de enero de 1966, y excluir a este Servicio del Artículo 39 de dicho Reglamento, a fin de que los médicos puedan optar a cargos funcionarios para la atención de Medicina Curativa y Preventiva. 2. Se adopta este acuerdo según los siguientes fundamentos:

a) Porque es imperativo el mandato del Servicio Médico Nacional de Empleados de mantener la continuidad de su función pública de otorgar prestaciones médico-económicas, que les confieren leyes y reglamentos. b) Porque así lo exige el interés de sus beneficiarios, debe disponer de médicos funcionarios. La población afiliada al Servicio y que recurre a la atención funcionalizada de escasos recursos. Privada de ella prácticamente, queda entregada al sistema de libre elección de modo total. c) Porque el Servicio, financieramente, calcula sus prestaciones sobre la base de atención médico-funcionarios. d) Porque el Servicio, de conformidad a la legislación actual y a reiterados informes de sus organismos contralores, tiene que atender a los empleados del país en función delegada por el Estado, que son de trascendental importancia, para lo cual es indispensable contar con médicos funcionarios, investidos con la seriedad del vínculo que ello implica. e) Porque el Servicio Médico Nacional de Empleados fue creado por el DFL número 32.1552, de 14 de noviembre de 1942, siendo el primer antecedente del Colegio Médico de Chile, cuyo Texto Legal Orgánico,

1.— La solicitud de ese Consejo es absolutamente contraria a la doctrina de este Colegio, debida a que el Colegio, fundada en diversos publicaciones y en repetidos discursos del señor presidente del Colegio, en el sentido que el Cuerpo Médico no acepta extender o ampliar el otorgamiento de acciones de salud por el sistema funcionalizado a otros grupos o en otros terrenos diferentes de aquellos a los que la ley ha establecido hasta el momento de su resolución. 2.— Que los fundamentos de esa solicitud no aportan argumentos que merezcan reconsideración o siquiera abrir debate sobre la doctrina sentada, a saber, y respecto a los puntos:

a) Las obligaciones del Servicio Médico Nacional de Empleados en cuanto a su función, no establecen normas sobre la forma de ejercer esa función. b) El interés de los beneficiarios es ciertamente respetable, pero en la misma medida lo es el interés de los profesionales encargados de proporcionar atención. c) No corresponde a este Consejo pronunciarse sobre la forma en que ese Servicio debe calcular financieramente sus prestaciones, salvo manifestar que esos cálculos deben ser realistas y contemplar tanto las necesidades de los beneficiarios como la de los profesionales. d) Este Consejo no acepta la insinuación en el párrafo de que sólo a través de un vínculo funcionalizado los médicos pueden actuar seriamente en funciones trascendentales. e) La no inclusión del Servicio Médico Nacional de Empleados entre las instituciones señaladas en el artículo 19 del Reglamento de Libre Elección no deriva como podría desprenderse del párrafo correspondiente, de una decisión más o menos arbitraria de este Consejo, sino que tiene su origen en las disposiciones expresas de la Ley N° 15.386, de fecha 17 de diciembre de 1963, anterior, por lo tanto, al Reglamento de Libre Elección.

3.— El Colegio Médico ve con profunda extrañeza que los colegiados que ocupan cargos de tanta jerarquía como el señor Vicepresidente, ignoren posiciones doctrinarias de su Orden, extrañeza que es tanto más sorprendente cuanto que es conocido que el señor Vicepresidente ocupó en el Colegio cargos directivos en esta institución. 4.— Ha considerado, por lo tanto, conveniente recalcar los fundamentos de esta posición, señalando por enésima vez que el sistema de remunerar el trabajo médico por medio de un salario ha hecho crisis; que esta manifestación es compartida por grandes grupos de opiniones, incluso por el propio señor Ministro de Salud; y que corresponde a las autoridades buscar otras formas u otros principios que concedan a los profesionales la justa satisfacción de sus necesidades, de manera que se garantice una permanente tranquilidad, indispensable para el ejercicio de esas funciones profesionales. 5.— Ha acordado, por último, hacer público estos acuerdos, a objeto de hacer llegar a la opinión pública, en forma clara y precisa, el espíritu que anima al Colegio Médico de Chile en su búsqueda de normas que eviten graves situaciones, como las que en este momento se viven, por un enfoque equivocado de las obligaciones que pesan sobre nuestra profesión. Saludan atentamente a Ud. (Fdo.) Dr. Emilio Villarroel G., presidente; Dr. Luis Pino E., secretario general".

BORMANN... (De la 1a. Pág.)

En un informe completo sobre el criminal de guerra nazí, que fue sentenciado a muerte en rebeldía en los juicios de Nuremberg. El informe aún no había llegado aquí.

EN ALEMANIA

FRANCFORT (Alemania). 30.— La noticia de que se había detenido en Brasil a un individuo muy parecido al criminal de guerra nazí Martin Bormann no causó mucho revuelo aquí debido a que pocos días atrás se había dicho al público que Bormann estaba vivo, "sin lugar a dudas". Simón Wiesenthal, especialista en la búsqueda de criminales de guerra nazis y famosas figuras del régimen hitleriano, dijo en una entrevista publicada por el Stuttgarter Nachrichten, el 29 de este mes, que el lugar donde el dictador nazí Adolf Hitler había huido de Berlín cuando las tropas soviéticas llegaron a la ciudad a fines de la Segunda Guerra Mundial y que recorrió distintos países, primordialmente de la América Latina.

LAS DUDAS

FRANCFORT (Alemania). 30.— Un portavoz del Ministerio Público del Estado de Hesse declaró hoy que "no le sorprendería" que Martin Bormann, el asistente de Adolf Hitler, fuese arrestado en circunstancias semejantes a las registradas en la detención de un sospechoso practurada en Recife (Brasil). El portavoz dijo, sin embargo, que no se había recibido aún en Frankfurt la notificación oficial del arresto.

TELEVISORES GELOSO

GRAN PANTALLA RECTANGULAR DE 23" GARANTIA Y SERVICIO TECNICO

TELEMUNDI CONDELL 1589 - FON0 2367 VALPARAISO

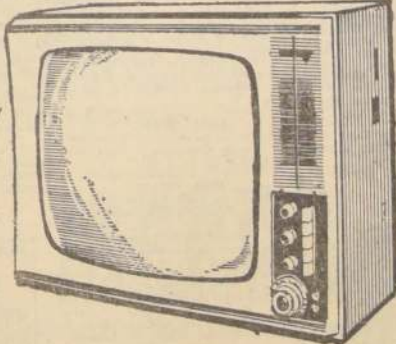

TELEVISION

Canal 13 - U. Católica

13.36 ALMANAQUE 13.40 COMENTARIOS INTERNACIONALES 14.00 SERVICIO NOTICIOSO 14.15 MIENTRAS OTROS DUERMEN SIESTA 14.46 EUROPA 66 15.15 SABADOS GIGANTES 16.15 BATMAN (primera parte) 16.45 SABADOS ALEGRES 19.33 PANTALLA DEL DEPORTE 20.10 EL TIEMPO 20.18 TROPA DE ASALTO 20.44 MUNDO INSOLITO 21.14 CUMPLA SU DESEO CON CRAV 21.37 LAS COSAS Y OTROS YERBAS 22.00 EL REPORTER ESSO 22.17 NOCHES DE ESTRENO 22.42 RECUESTO NOTICIOSO 23.47 CIERRE DE TRANSMISION

DISTRIBUIDORES GENERALES Bonacic y Caro Ltda. V. MACKENNA 2245

DISTRIBUIDOR AUTORIZADO TELEMUNDI PROVICENCIA 2131 - FON0 569038

SU ALMANAQUE COMERCIAL

RAMONA

POR LINO PALACIO



FILATELIA

COMPRO SELLOS COLECCIONES Y cartas antiguas. Huérfanos 1378, local 19. GC. 10-1-67

GARAJES

JUNGMAN & WINKLER, ALINEACION. Químico 777. Teléfono 392274. GC. 9-IV-67

MAQUINARIAS

DESAHOLLADORAS MECANICAS, alineación, repuestos, repuestos. Valdes 935 - 31471. GC. 14-VI-67

LAVANDERIAS

"ANDES" TINTORERIA Y LAVANDERIA. Gral. Bv. 1887, esquina Varadero. Repuestos, repuestos. Valdes 935 - 31471. GC. 14-VI-67

GRABADOS

TIMBRES DE GOMA "BOLTON". Somos fabricantes. Alendemos provincia. Telé. 2199. Cables 2144. GC. 14-VI-67

GUITARRAS

"ANTIGUA CASA SANTIBARRI". Guitarras, guitarras, guitarras. San Francisco 399. Fono 392330. GC. 29-III-65

JUGUETERIAS

"EL AGUILA" MAYORISTAS EN JUGUETES, menajes, menajes. Valdes 935 - 31471. GC. 14-VI-67

LANAS

"EL ROSAL" SAN DIEGO 1138, SURTIDO completo en lana. Depósito Edilicio. GC. 17-III-67

EL TABO

HOTEL "BILBAO". Avenida San Marcos 802. Confortables dormitorios, departamentos baño exclusivo. Mariscos, excelente comida. GC. 4-III-67

ISLA NEGRA

HOTEL "ISLA NEGRA". Mariscos, departamentos para familias. Frente a Playa Mirador y a la playa. GC. 1-IV-67

SAN SEBASTIAN

HOTEL "RIVIERA". Ofrece, como es debido, confortables habitaciones, baño exclusivo. Excelente comida. Variedad mariscos. Teléfono 1. GC. 20-IV-67

LLOLLO

HOTEL "ORIENTE". Departamento, baño exclusivo. Comida deliciosa. 15 días por persona. Teléfono 32108, calle 52. Inmediata Concepción 20. GC. 20-IV-67

SAN SEBASTIAN

HOTEL "RIVIERA". Ofrece, como es debido, confortables habitaciones, baño exclusivo. Excelente comida. Variedad mariscos. Teléfono 1. GC. 20-IV-67

LLOLLO

HOTEL "ORIENTE". Departamento, baño exclusivo. Comida deliciosa. 15 días por persona. Teléfono 32108, calle 52. Inmediata Concepción 20. GC. 20-IV-67

EL QUISCO

HOTEL "PLAYA". Avenida Italia 102. Teléfono 1. Comodidad, vista al mar. Comida familiar. Precios módicos. GC. 20-IV-67

CARTAGENA

RESIDENCIAL "CALIFORNIA". Ofrece 412 Pisos. Excelente. Precios especiales. Instituciones. Restaurante. Servicio a la Carta. GC. 20-IV-67

VALPARAISO

Familia, confortables, económica, agua caliente, fría, todas las habitaciones. Ubicación excelente. Serrano 520. Teléfono 3614-4681. GC. 1-0-67

VALPARAISO

Familia, confortables, económica, agua caliente, fría, todas las habitaciones. Ubicación excelente. Serrano 520. Teléfono 3614-4681. GC. 1-0-67

VALPARAISO

Familia, confortables, económica, agua caliente, fría, todas las habitaciones. Ubicación excelente. Serrano 520. Teléfono 3614-4681. GC. 1-0-67

VALPARAISO

Familia, confortables, económica, agua caliente, fría, todas las habitaciones. Ubicación excelente. Serrano 520. Teléfono 3614-4681. GC. 1-0-67

VALPARAISO

Familia, confortables, económica, agua caliente, fría, todas las habitaciones. Ubicación excelente. Serrano 520. Teléfono 3614-4681. GC. 1-0-67

VALPARAISO

Familia, confortables, económica, agua caliente, fría, todas las habitaciones. Ubicación excelente. Serrano 520. Teléfono 3614-4681. GC. 1-0-67

VALPARAISO

Familia, confortables, económica, agua caliente, fría, todas las habitaciones. Ubicación excelente. Serrano 520. Teléfono 3614-4681. GC. 1-0-67

VALPARAISO

Familia, confortables, económica, agua caliente, fría, todas las habitaciones. Ubicación excelente. Serrano 520. Teléfono 3614-4681. GC. 1-0-67

VALPARAISO

Familia, confortables, económica, agua caliente, fría, todas las habitaciones. Ubicación excelente. Serrano 520. Teléfono 3614-4681. GC. 1-0-67

LETREROS

PIZARRAS, LEYEROS, APICHES SILK-Screen. Dibujos, Llenos, Carteles. Irarrázaval 763 - Teléfono 44676. GC. 25-III-67

LAVADORAS

SERVICIO HOOPER AUTORIZADO. Repuestos, repuestos, repuestos. Valdes 935 - 31471. GC. 14-VI-67

MAQUINARIAS

DESAHOLLADORAS MECANICAS, alineación, repuestos, repuestos. Valdes 935 - 31471. GC. 14-VI-67

LAVANDERIAS

"ANDES" TINTORERIA Y LAVANDERIA. Gral. Bv. 1887, esquina Varadero. Repuestos, repuestos. Valdes 935 - 31471. GC. 14-VI-67

GRABADOS

TIMBRES DE GOMA "BOLTON". Somos fabricantes. Alendemos provincia. Telé. 2199. Cables 2144. GC. 14-VI-67

GUITARRAS

"ANTIGUA CASA SANTIBARRI". Guitarras, guitarras, guitarras. San Francisco 399. Fono 392330. GC. 29-III-65

JUGUETERIAS

"EL AGUILA" MAYORISTAS EN JUGUETES, menajes, menajes. Valdes 935 - 31471. GC. 14-VI-67

LANAS

"EL ROSAL" SAN DIEGO 1138, SURTIDO completo en lana. Depósito Edilicio. GC. 17-III-67

EL TABO

HOTEL "BILBAO". Avenida San Marcos 802. Confortables dormitorios, departamentos baño exclusivo. Mariscos, excelente comida. GC. 4-III-67

ISLA NEGRA

HOTEL "ISLA NEGRA". Mariscos, departamentos para familias. Frente a Playa Mirador y a la playa. GC. 1-IV-67

SAN SEBASTIAN

HOTEL "RIVIERA". Ofrece, como es debido, confortables habitaciones, baño exclusivo. Excelente comida. Variedad mariscos. Teléfono 1. GC. 20-IV-67

LLOLLO

HOTEL "ORIENTE". Departamento, baño exclusivo. Comida deliciosa. 15 días por persona. Teléfono 32108, calle 52. Inmediata Concepción 20. GC. 20-IV-67

SAN SEBASTIAN

HOTEL "RIVIERA". Ofrece, como es debido, confortables habitaciones, baño exclusivo. Excelente comida. Variedad mariscos. Teléfono 1. GC. 20-IV-67

LLOLLO

HOTEL "ORIENTE". Departamento, baño exclusivo. Comida deliciosa. 15 días por persona. Teléfono 32108, calle 52. Inmediata Concepción 20. GC. 20-IV-67

EL QUISCO

HOTEL "PLAYA". Avenida Italia 102. Teléfono 1. Comodidad, vista al mar. Comida familiar. Precios módicos. GC. 20-IV-67

CARTAGENA

RESIDENCIAL "CALIFORNIA". Ofrece 412 Pisos. Excelente. Precios especiales. Instituciones. Restaurante. Servicio a la Carta. GC. 20-IV-67

VALPARAISO

Familia, confortables, económica, agua caliente, fría, todas las habitaciones. Ubicación excelente. Serrano 520. Teléfono 3614-4681. GC. 1-0-67

VALPARAISO

Familia, confortables, económica, agua caliente, fría, todas las habitaciones. Ubicación excelente. Serrano 520. Teléfono 3614-4681. GC. 1-0-67

VALPARAISO

Familia, confortables, económica, agua caliente, fría, todas las habitaciones. Ubicación excelente. Serrano 520. Teléfono 3614-4681. GC. 1-0-67

VALPARAISO

Familia, confortables, económica, agua caliente, fría, todas las habitaciones. Ubicación excelente. Serrano 520. Teléfono 3614-4681. GC. 1-0-67

VALPARAISO

Familia, confortables, económica, agua caliente, fría, todas las habitaciones. Ubicación excelente. Serrano 520. Teléfono 3614-4681. GC. 1-0-67

VALPARAISO

Familia, confortables, económica, agua caliente, fría, todas las habitaciones. Ubicación excelente. Serrano 520. Teléfono 3614-4681. GC. 1-0-67

VALPARAISO

Familia, confortables, económica, agua caliente, fría, todas las habitaciones. Ubicación excelente. Serrano 520. Teléfono 3614-4681. GC. 1-0-67

VALPARAISO

Familia, confortables, económica, agua caliente, fría, todas las habitaciones. Ubicación excelente. Serrano 520. Teléfono 3614-4681. GC. 1-0-67

VALPARAISO

Familia, confortables, económica, agua caliente, fría, todas las habitaciones. Ubicación excelente. Serrano 520. Teléfono 3614-4681. GC. 1-0-67

MALETERIAS

MALETERIA JANTA LUCIA LIDA - Alameda 799, teléfono 30956. Maletas, bolsos, billeteras, cinturones, guantes, bolsos, portafolios, paraguas, lentes. GC. 10-0-IV-67

MODAS

NOVIAS, TRAJES, ... E. 99.00. TOCAS, ... 16.90. RAMOS, ... 2.90. MAC-VER 432 - MIPRED 872. GC. 25-IV-67

MAQUINARIAS

DESAHOLLADORAS MECANICAS, alineación, repuestos, repuestos. Valdes 935 - 31471. GC. 14-VI-67

LAVANDERIAS

"ANDES" TINTORERIA Y LAVANDERIA. Gral. Bv. 1887, esquina Varadero. Repuestos, repuestos. Valdes 935 - 31471. GC. 14-VI-67

GRABADOS

TIMBRES DE GOMA "BOLTON". Somos fabricantes. Alendemos provincia. Telé. 2199. Cables 2144. GC. 14-VI-67

GUITARRAS

"ANTIGUA CASA SANTIBARRI". Guitarras, guitarras, guitarras. San Francisco 399. Fono 392330. GC. 29-III-65

JUGUETERIAS

"EL AGUILA" MAYORISTAS EN JUGUETES, menajes, menajes. Valdes 935 - 31471. GC. 14-VI-67

LANAS

"EL ROSAL" SAN DIEGO 1138, SURTIDO completo en lana. Depósito Edilicio. GC. 17-III-67

EL TABO

HOTEL "BILBAO". Avenida San Marcos 802. Confortables dormitorios, departamentos baño exclusivo. Mariscos, excelente comida. GC. 4-III-67

ISLA NEGRA

HOTEL "ISLA NEGRA". Mariscos, departamentos para familias. Frente a Playa Mirador y a la playa. GC. 1-IV-67

SAN SEBASTIAN

HOTEL "RIVIERA". Ofrece, como es debido, confortables habitaciones, baño exclusivo. Excelente comida. Variedad mariscos. Teléfono 1. GC. 20-IV-67

LLOLLO

HOTEL "ORIENTE". Departamento, baño exclusivo. Comida deliciosa. 15 días por persona. Teléfono 32108, calle 52. Inmediata Concepción 20. GC. 20-IV-67

SAN SEBASTIAN

HOTEL "RIVIERA". Ofrece, como es debido, confortables habitaciones, baño exclusivo. Excelente comida. Variedad mariscos. Teléfono 1. GC. 20-IV-67

LLOLLO

HOTEL "ORIENTE". Departamento, baño exclusivo. Comida deliciosa. 15 días por persona. Teléfono 32108, calle 52. Inmediata Concepción 20. GC. 20-IV-67

EL QUISCO

HOTEL "PLAYA". Avenida Italia 102. Teléfono 1. Comodidad, vista al mar. Comida familiar. Precios módicos. GC. 20-IV-67

CARTAGENA

RESIDENCIAL "CALIFORNIA". Ofrece 412 Pisos. Excelente. Precios especiales. Instituciones. Restaurante. Servicio a la Carta. GC. 20-IV-67

VALPARAISO

Familia, confortables, económica, agua caliente, fría, todas las habitaciones. Ubicación excelente. Serrano 520. Teléfono 3614-4681. GC. 1-0-67

VALPARAISO

Familia, confortables, económica, agua caliente, fría, todas las habitaciones. Ubicación excelente. Serrano 520. Teléfono 3614-4681. GC. 1-0-67

VALPARAISO

Familia, confortables, económica, agua caliente, fría, todas las habitaciones. Ubicación excelente. Serrano 520. Teléfono 3614-4681. GC. 1-0-67

VALPARAISO

Familia, confortables, económica, agua caliente, fría, todas las habitaciones. Ubicación excelente. Serrano 520. Teléfono 3614-4681. GC. 1-0-67

VALPARAISO

Familia, confortables, económica, agua caliente, fría, todas las habitaciones. Ubicación excelente. Serrano 520. Teléfono 3614-4681. GC. 1-0-67

VALPARAISO

Familia, confortables, económica, agua caliente, fría, todas las habitaciones. Ubicación excelente. Serrano 520. Teléfono 3614-4681. GC. 1-0-67

VALPARAISO

Familia, confortables, económica, agua caliente, fría, todas las habitaciones. Ubicación excelente. Serrano 520. Teléfono 3614-4681. GC. 1-0-67

VALPARAISO

Familia, confortables, económica, agua caliente, fría, todas las habitaciones. Ubicación excelente. Serrano 520. Teléfono 3614-4681. GC. 1-0-67

VALPARAISO

Familia, confortables, económica, agua caliente, fría, todas las habitaciones. Ubicación excelente. Serrano 520. Teléfono 3614-4681. GC. 1-0-67

MUEBLERIAS

MUEBLES CENTRAL. OFRECEN: DIVANES, dormitorios, comedores modernos y de estilos. Facilitados. Precios bajos. Despecho a provincia. Alameda 2536. GC. 11-III-67

MODAS

NOVIAS, TRAJES, ... E. 99.00. TOCAS, ... 16.90. RAMOS, ... 2.90. MAC-VER 432 - MIPRED 872. GC. 25-IV-67

MAQUINARIAS

DESAHOLLADORAS MECANICAS, alineación, repuestos, repuestos. Valdes 935 - 31471. GC. 14-VI-67

LAVANDERIAS

"ANDES" TINTORERIA Y LAVANDERIA. Gral. Bv. 1887, esquina Varadero. Repuestos, repuestos. Valdes 935 - 31471. GC. 14-VI-67

GRABADOS

TIMBRES DE GOMA "BOLTON". Somos fabricantes. Alendemos provincia. Telé. 2199. Cables 2144. GC. 14-VI-67

GUITARRAS

"ANTIGUA CASA SANTIBARRI". Guitarras, guitarras, guitarras. San Francisco 399. Fono 392330. GC. 29-III-65

JUGUETERIAS

"EL AGUILA" MAYORISTAS EN JUGUETES, menajes, menajes. Valdes 935 - 31471. GC. 14-VI-67

LANAS

"EL ROSAL" SAN DIEGO 1138, SURTIDO completo en lana. Depósito Edilicio. GC. 17-III-67

EL TABO

HOTEL "BILBAO". Avenida San Marcos 802. Confortables dormitorios, departamentos baño exclusivo. Mariscos, excelente comida. GC. 4-III-67

ISLA NEGRA

HOTEL "ISLA NEGRA". Mariscos, departamentos para familias. Frente a Playa Mirador y a la playa. GC. 1-IV-67

SAN SEBASTIAN

HOTEL "RIVIERA". Ofrece, como es debido, confortables habitaciones, baño exclusivo. Excelente comida. Variedad mariscos. Teléfono 1. GC. 20-IV-67

LLOLLO

HOTEL "ORIENTE". Departamento, baño exclusivo. Comida deliciosa. 15 días por persona. Teléfono 32108, calle 52. Inmediata Concepción 20. GC. 20-IV-67

SAN SEBASTIAN

HOTEL "RIVIERA". Ofrece, como es debido, confortables habitaciones, baño exclusivo. Excelente comida. Variedad mariscos. Teléfono 1. GC. 20-IV-67

LLOLLO

HOTEL "ORIENTE". Departamento, baño exclusivo. Comida deliciosa. 15 días por persona. Teléfono 32108, calle 52. Inmediata Concepción 20. GC. 20-IV-67

EL QUISCO

HOTEL "PLAYA". Avenida Italia 102. Teléfono 1. Comodidad, vista al mar. Comida familiar. Precios módicos. GC. 20-IV-67

CARTAGENA

RESIDENCIAL "CALIFORNIA". Ofrece 412 Pisos. Excelente. Precios especiales. Instituciones. Restaurante. Servicio a la Carta. GC. 20-IV-67

VALPARAISO

Familia, confortables, económica, agua caliente, fría, todas las habitaciones. Ubicación excelente. Serrano 520. Teléfono 3614-4681. GC. 1-0-67

VALPARAISO

Familia, confortables, económica, agua caliente, fría, todas las habitaciones. Ubicación excelente. Serrano 520. Teléfono 3614-4681. GC. 1-0-67

VALPARAISO

Familia, confortables, económica, agua caliente, fría, todas las habitaciones. Ubicación excelente. Serrano 520. Teléfono 3614-4681. GC. 1-0-67

MENSAJE DE U THANT:

El Mundo Necesita Fe para Obtener la Paz

LO PRIMERO...

Un dramático llamado al mundo para lograr la paz hizo el Secretario General de las Naciones Unidas, U Thant, con motivo del término de 1966, año que no fue justamente de avance en esa gran ambición de todos los tiempos. Thant expone claramente que la humanidad necesita tener más fe para poder implantar las normas que lleven a esa paz.

El líder de las Naciones Unidas se refiere principalmente al caso del Vietnam. Sin embargo, hay también, desgraciadamente, muchos otros focos que hacen más difícil lograr que el mundo se aplaque. En el Medio Oriente los países árabes, echan más leña a la hoguera de sus rivalidades, y el rey Hussein de Jordania enfrenta dificultades serias, tanto del país, con el terrorismo, como desde fuera, con los ataques de que es objeto por otros gobernantes.

En África, el que un día fuera un gran líder de ese continente, Nkrumah, tiene la cabeza puesta, a la paz. Más cerca, en Venezuela, la inquietud política-estudiantil lleva a pedir la renuncia de las autoridades universitarias. Y desde Brasil, una noticia que tiene su origen desde el día mismo en que cayó Berlin, en la segunda guerra mundial, la noticia de la muerte de un soldado que se cree sea Martin Bormann, el nazí más buscado tanto por las autoridades de su país como por sus enemigos.

No es precisamente "sosegado" el término de 1966. El cable nos da cuenta de todos éstos, ellos y de muchos otros en las columnas de esta página...

JACK RUBY SE DEBILITA DIA A DIA

DALLAS (Texas), 30. — El homicida del asesino del Presidente John F. Kennedy, que se halla enfermo de cáncer, está debilitándose día a día. Los médicos del Hospital de Parkland declararon en un boletín que Jack Ruby ha estado perdiendo unos 400 gramos diarios de peso durante los últimos 10 días y su estado es grave aunque "su mente se mantiene alerta".

Ruby debe ser sometido a un segundo juicio por el asesinato de Kennedy, ya que su estado de salud le permita comparecer de nuevo ante la Corte.

SUBEN EL PRECIO DEL COBRE

NEW YORK, 30. — La Anaconda Company anunció que a partir del 3 de enero próximo aumentará los precios del cobre empleado en los artículos de bronce. Anaconda American Brass Company, su principal subsidiaria para la fabricación de esos artículos, subirá de 36 a 43,5 centavos el precio del factor, cobre utilizado en sus productos.

La empresa observó, sin embargo, que la medida no debe tomarse como indicación de una tendencia futura en el Mercado, sino simplemente como consecuencia de la expiración de un contrato firmado con el Gobierno de Chile y por el cual la Anaconda estaba autorizada a vender el metal a ese país a 36 centavos la libra, a los productores estadounidenses.

DENSIDAD DE LA SUPERFICIE LUNAR ES IGUAL A LA TERRESTRE

MOSCÚ, 30. — El satélite soviético Luna-13 disparó una varilla experimental en la superficie de la Luna y permitió descubrir así que sus capas más altas son prácticamente tan firmes como las de la Tierra.

El anuncio fue formulado hoy aquí por la Agencia Noticiosa Oficial soviética Tass.

Agregó que el vehículo lunar permitió descubrir, asimismo, que dicha capa era menos compacta que la de la Tierra, y aparentemente no muy radiactiva.

Un resumen divulgado por Tass sobre los hallazgos del Luna-13 expone que una cámara captó detalles de la superficie selenita del tamaño de la punta de un alfiler y a una distancia de metro y medio de su lente.

Luna-13 es el primer vehículo espacial de la historia que llevó a su bordo lo que los soviéticos denominaron "un laboratorio en miniatura" para estudiar la superficie lunar y su capacidad de aceptar comensales pesados tripulados o incluso un cosmonauta.

Tass explicó que la principal misión del satélite era la de medir la firmeza de la superficie selenita con un metro mecánico provisto de un rayo gama.

Un artefacto de pólvora hizo penetrar la varilla experimental en la superficie de la luna con una fuerza de 15,4 libras, permitiendo determinar, según Tass, que "las propiedades mecánicas de las capas superiores de la Luna, son similares a las propiedades de la superficie terrestre en cuanto a densidad media".

La firmeza de la superficie lunar fue verificada también con un artefacto que midió la presión ejercida por la propia cosmonave al posarse en la Luna.

Un rayo gama reveló así a los científicos soviéticos que la capa superior lunar sólo pesa un gramo por centímetro cúbico, "mucho menor que la densidad del suelo terrestre y la densidad promedio de la Luna", según Tass.

PARTE DE GUERRA

En Vietnam del Norte, los bombardeos norteamericanos a las líneas ferroviarias y ferroviarias así como depósitos de material bélico mientras los gigantes B-52 bombardeaban las concentraciones comunistas en la zona desmilitarizada y en la altiplanicie central.

Las fuerzas aéreas norteamericanas pidieron a su aviación que atacase a las unidades del Vietcong que se retiraban al refugio de las montañas en el altiplano, 465 kilómetros al noreste de Salgón. Las fuerzas de Salgón siguieron a los comunistas dando muerte o apresando a un centenar de hombres en encuentros aislados.

LONDRES, 30. — Gran Bretaña solicitó oficialmente esta noche a Estados Unidos y a los Gobiernos de Vietnam del Norte y del Sur que celebren una conferencia para poner fin a la guerra vietnamita.

En el Ministerio de Hacienda y en la Secretaría de Comercio e Industria en 1938 y 1946. Tenaz opositor al peronismo, fue Ministro de Hacienda en 1938, en las postrimerías del Gobierno de la revolución que había derrocado a Perón tres años antes.

En la actualidad Krieger Vasena actúa como Embajador argentino en la Conferencia Americana que se celebra en Ginebra con el nombre de "Guerra Kennedy". Onganía había esta tarde por teléfono con el y le ofreció el cargo, que aceptó.

Oficialmente se informó que el nuevo Ministro de Economía regresará a Buenos Aires el lunes próximo para asumir sus nuevas funciones.

Los observadores locales interpretan que con la salida de Salimei y Martínez Paz, el régimen revolucionario instalado hace seis meses trató de cambiar una política económica que trajo consigo rápidos aumentos en los precios y la continuada desvalorización de la moneda nacional.

Las mismas fuentes coinciden, no obstante, en la permanencia de la postura conservadora de la política económica por Onganía. Detalle sobre los planes futuros de Gobierno se espera serán formulados por el propio Presidente en el discurso a la nación anunciado para esta noche a las 24,00 GMT.

Fueron confirmados y aceptaron permanecer al frente de sus Carteras, en cambio, los Ministros de Relaciones Exteriores y de Bienestar Social, Nicanor Costa Méndez y Roberto J. Petrácca, respectivamente.

Borda, quien actuó en el Gobierno del ex dictador Juan D. Perón, está considerado como un abogado de vasta experiencia en la vida pública argentina.

Krieger Vasena, en cambio, es un economista de 66 años de tendencia conservadora, que se desempeñó como funcio-

terio de Trabajo sudvietnamita, nombrado por la mañana.

Con anterioridad, los choferes de omnibuses y los empleados del sector eléctrico, habían abandonado sus labores en demostración de apoyo a los portuarios. El ejército ha tomado cualquier infracción, para impedir que el paro interrumpiera de modo grave los servicios públicos en la ciudad.

SAIGÓN, 30. — Las fuerzas de tierra, aire y de la Marina de Estados Unidos asediaron a los comunistas los últimos golpes del año, en vísperas de la tregua de 48 horas de Año Nuevo.

En Vietnam del Norte, los bombardeos norteamericanos a las líneas ferroviarias y ferroviarias así como depósitos de material bélico mientras los gigantes B-52 bombardeaban las concentraciones comunistas en la zona desmilitarizada y en la altiplanicie central.

Las fuerzas aéreas norteamericanas pidieron a su aviación que atacase a las unidades del Vietcong que se retiraban al refugio de las montañas en el altiplano, 465 kilómetros al noreste de Salgón. Las fuerzas de Salgón siguieron a los comunistas dando muerte o apresando a un centenar de hombres en encuentros aislados.

LONDRES, 30. — Gran Bretaña solicitó oficialmente esta noche a Estados Unidos y a los Gobiernos de Vietnam del Norte y del Sur que celebren una conferencia para poner fin a la guerra vietnamita.

En el Ministerio de Hacienda y en la Secretaría de Comercio e Industria en 1938 y 1946. Tenaz opositor al peronismo, fue Ministro de Hacienda en 1938, en las postrimerías del Gobierno de la revolución que había derrocado a Perón tres años antes.

En la actualidad Krieger Vasena actúa como Embajador argentino en la Conferencia Americana que se celebra en Ginebra con el nombre de "Guerra Kennedy". Onganía había esta tarde por teléfono con el y le ofreció el cargo, que aceptó.

Oficialmente se informó que el nuevo Ministro de Economía regresará a Buenos Aires el lunes próximo para asumir sus nuevas funciones.

Los observadores locales interpretan que con la salida de Salimei y Martínez Paz, el régimen revolucionario instalado hace seis meses trató de cambiar una política económica que trajo consigo rápidos aumentos en los precios y la continuada desvalorización de la moneda nacional.

Las mismas fuentes coinciden, no obstante, en la permanencia de la postura conservadora de la política económica por Onganía. Detalle sobre los planes futuros de Gobierno se espera serán formulados por el propio Presidente en el discurso a la nación anunciado para esta noche a las 24,00 GMT.

Fueron confirmados y aceptaron permanecer al frente de sus Carteras, en cambio, los Ministros de Relaciones Exteriores y de Bienestar Social, Nicanor Costa Méndez y Roberto J. Petrácca, respectivamente.

Borda, quien actuó en el Gobierno del ex dictador Juan D. Perón, está considerado como un abogado de vasta experiencia en la vida pública argentina.

Krieger Vasena, en cambio, es un economista de 66 años de tendencia conservadora, que se desempeñó como funcio-

ONGANIA FORMO NUEVO GABINETE

Buenos Aires, 30 (UPI). — El Presidente Juan Carlos Onganía completó hoy la reorganización de su Gobierno a nivel ministerial, apenas 24 horas después de haber precipitado una crisis pidiendo las renuncias a sus más cercanos colaboradores, mientras se acentúan los indicios de un posible aflojamiento en las relaciones del régimen revolucionario con el Movimiento Obrero Organizado.

Tras la renuncia elevada ayer conjuntamente por los cuatro Ministros y los quince Secretarios de su Gabinete, el Presidente anunció hoy la aceptación de la dimisión de los titulares de Economía e Interior, Jorge Néstor Salimei y Enrique Martínez Paz, respectivamente.

Para reemplazar a Martínez Paz, un abogado conservador oriundo de Córdoba, y cuya posición nacionalista parecía diferir en algunos aspectos con la de Onganía, el Presidente pidió a Guillermo Borda, miembro de la Corte Suprema.

Poco más tarde, se anunció que Onganía había designado a Adalberto Krieger Vasena en reemplazo de Salimei en la importante Cartera de Economía y Trabajo, quizás la pieza fundamental en la nueva estructura dada al Gobierno por la revolución que derrocó el 28 de junio último al entonces Presidente Arturo U. Illia.

Fueron confirmados y aceptaron permanecer al frente de sus Carteras, en cambio, los Ministros de Relaciones Exteriores y de Bienestar Social, Nicanor Costa Méndez y Roberto J. Petrácca, respectivamente.

Borda, quien actuó en el Gobierno del ex dictador Juan D. Perón, está considerado como un abogado de vasta experiencia en la vida pública argentina.

Krieger Vasena, en cambio, es un economista de 66 años de tendencia conservadora, que se desempeñó como funcio-

terio de Trabajo sudvietnamita, nombrado por la mañana.

Con anterioridad, los choferes de omnibuses y los empleados del sector eléctrico, habían abandonado sus labores en demostración de apoyo a los portuarios. El ejército ha tomado cualquier infracción, para impedir que el paro interrumpiera de modo grave los servicios públicos en la ciudad.

NACIONES UNIDAS, 30. — El Secretario General, U Thant, exhortó esta tarde al mundo a poner pronto fin a la guerra en Vietnam.

En su mensaje de Año Nuevo, señaló que "en creciente número, los pueblos se están preocupando hondamente por las indecibles miserias y los graves riesgos que acarrea el conflicto".

"Además de los aspectos morales —señala Thant—, en realidad deberíamos ser lo bastante sensibles como para reconocer las consecuencias desastrosas del conflicto y, en particular, el inmenso desperdicio de energía y recursos, que podrían ser dedicados a la tarea más constructiva de la edificación por todas las naciones unidas, de un mundo capaz de lograr las eternas esperanzas humanas de paz, justicia y libertad".

Subraya el Secretario General que la guerra está demostrando la solución de graves problemas.

"El problema del hambre —dice— alcanzará proporciones inimaginables a menos que se hagan nuevos y decididos esfuerzos: los ricos y los pobres crecen ominosamente, y le son negados a los habitantes de vastas zonas del mundo los derechos humanos elementales".

El temor y el perjuicio, la suspicacia y la intolerancia son los gérmenes de la guerra, afirma. "Estos factores —han causado el inquietante estado actual de las cosas en Rhodesia".

El Secretario General dice que, para restaurar prontamente la paz, tiene que haber "un renacimiento de la fe en nuestra capacidad de promover el bienestar de todos".

Más adelante se refiere al tratado sobre el empleo del espacio ultraterrestre con fines pacíficos, que mereció el plauso de la asamblea el 19 de diciembre, y observó:

"Si imprevistas razones han permitido concertar este acuerdo a pesar de las actuales divisiones entre nosotros, bien podemos esforzarnos para lograr una cooperación constructiva al un nuevo período de paz permitiendo a los hombres de buena voluntad luchar por ella".

OFRECEN 28 MIL DOLARES POR LA CABEZA DE NKRUMAH

ACCRA (Ghana), 30. — La policía ofrece una recompensa equivalente a 28.000 dólares por la captura, "vivo o muerto" del depuesto Presidente Kwame Nkrumah.

Nkrumah ha estado viviendo en el exilio en Conakry, capital de la vecina Guinea, desde que el ejército lo destituyó en un golpe relámpago, en febrero último. Nkrumah se encontraba visitando a China Comunista en aquellos días.

La policía acusa a Nkrumah y a tres altos Oficiales de Seguridad, también exiliados, de asesinato y conspiración.

ARGENTINA IMPLANTARÁ 200 MILLAS MARÍTIMAS

Buenos Aires, 30. — Se encuentra en estudio una ley para extender los límites de las aguas actuales 12 millas a 200 millas náuticas desde la costa, según informó un fuente gubernamental.

Se agregó que esta ley está planeada para proteger los recursos minerales y la pesca de la Argentina y no afectará al movimiento marítimo.

Los pescadores extranjeros tendrán que solicitar autorización a las prefecturas marítimas para trabajar dentro de las aguas territoriales.

El aumento de la radiación de Jomansu, al este de Finlandia, a unos 65 kilómetros de la frontera soviética. Otros centros rastreadores del país registraron el aumento de la radiación pocas horas después de ser emitido el primer informe.

La acción de censura fue presentada anoche por Carlos Enrique Melgar, en nombre de la coalición Apra-Unión Nacional Odrifta y se la aprobó por veinte votos contra 12.

Cueto se presentó en el Senado al discutirse sobre el presupuesto de educación y asumió la defensa del Gobierno ante los ataques de la oposición.

En el curso del debate consideró ofensivas algunas frases contra el Ejecutivo de "agente de empresas extranjeras". Respondió que si no se consideraban ofensivas, "¿quienes las pronunciaron desconocen su valor semántico?".

La coalición protestó altradamente y exigió el retiro de esas palabras, pero el Ministro Cueto abandonó la sala de sesiones.

Contra esta suposición, los conflictos tienden a agravarse y aunque hasta ahora la posición de la COT es suficientemente sólida, se ha producido una fisura en el movimiento obrero, pues 62 organizaciones han pedido una reunión urgente para determinar la conducta a seguir, ya que en realidad se teme que la actuación del nuevo gobierno se vuelva rígida en materia laboral y aunque no llegue a la intervención de la Central Obrera, puede afectar la ley de asociaciones profesionales, congelar precios y salarios después de aumentar éstos en un bajo porcentaje, y adoptar otras medidas análogas. La COT se mantiene en posición de cautela hasta ver en qué posición queda el Secretario de Trabajo, Rubén San Sebastián, su principal aliado dentro de las esferas oficiales.

Los reclusos de la Prefectura de Quito se amotinaron contra el director del penal, acusándole de malos tratos y de violar la ley de asociaciones profesionales, congelar precios y salarios después de aumentar éstos en un bajo porcentaje, y adoptar otras medidas análogas. La COT se mantiene en posición de cautela hasta ver en qué posición queda el Secretario de Trabajo, Rubén San Sebastián, su principal aliado dentro de las esferas oficiales.

Según se especula en los medios políticos argentinos, el gobierno que se está formando en la entrada del nuevo año, estará orientado hacia el restablecimiento pleno de la libre empresa, un enfoque realista de los graves problemas económicos.

Según se especula en los medios políticos argentinos, el gobierno que se está formando en la entrada del nuevo año, estará orientado hacia el restablecimiento pleno de la libre empresa, un enfoque realista de los graves problemas económicos.

Según se especula en los medios políticos argentinos, el gobierno que se está formando en la entrada del nuevo año, estará orientado hacia el restablecimiento pleno de la libre empresa, un enfoque realista de los graves problemas económicos.

Según se especula en los medios políticos argentinos, el gobierno que se está formando en la entrada del nuevo año, estará orientado hacia el restablecimiento pleno de la libre empresa, un enfoque realista de los graves problemas económicos.

Según se especula en los medios políticos argentinos, el gobierno que se está formando en la entrada del nuevo año, estará orientado hacia el restablecimiento pleno de la libre empresa, un enfoque realista de los graves problemas económicos.

Según se especula en los medios políticos argentinos, el gobierno que se está formando en la entrada del nuevo año, estará orientado hacia el restablecimiento pleno de la libre empresa, un enfoque realista de los graves problemas económicos.



LA GUARDIA ROJA EN ACCION

● Nuevo método de denunciar a los funcionarios comunistas corrompidos. El de aquí es

BEATLES ESTAN EN DECADENCIA

LONDRES, 30. — Los "Beatles" descendieron al séptimo lugar en la encuesta anual de una revista musical británica en la que se clasifican a los cantantes norteamericanos. "The Beach Boys" como los mejores en el campo de los discos de música popular.

Los Beach Boys obtuvieron 689 puntos y superaron por 315 a los Beatles. La encuesta se basó en el número de semanas que un disco figuró entre los 30 más populares del país. En la encuesta los Beach Boys ocupan el primer lugar y le siguen los "Small Faces" y "Troggs", de Gran Bretaña. Los Beatles se clasificaron en tercer lugar en 1965, pero conquistaron máximos honores en 1964 y 1963.

PERÚ: CENSURARON A MINISTRO

LIMA, 30. — El Senado censuró al Ministro de Educación, Carlos Cueto Fernández, por su "indisimilable falta de respeto y cortésia" hacia los miembros de esa Cámara.

La moción de censura fue presentada anoche por Carlos Enrique Melgar, en nombre de la coalición Apra-Unión Nacional Odrifta y se la aprobó por veinte votos contra 12.

Cueto se presentó en el Senado al discutirse sobre el presupuesto de educación y asumió la defensa del Gobierno ante los ataques de la oposición.

En el curso del debate consideró ofensivas algunas frases contra el Ejecutivo de "agente de empresas extranjeras". Respondió que si no se consideraban ofensivas, "¿quienes las pronunciaron desconocen su valor semántico?".

La coalición protestó altradamente y exigió el retiro de esas palabras, pero el Ministro Cueto abandonó la sala de sesiones.

Contra esta suposición, los conflictos tienden a agravarse y aunque hasta ahora la posición de la COT es suficientemente sólida, se ha producido una fisura en el movimiento obrero, pues 62 organizaciones han pedido una reunión urgente para determinar la conducta a seguir, ya que en realidad se teme que la actuación del nuevo gobierno se vuelva rígida en materia laboral y aunque no llegue a la intervención de la Central Obrera, puede afectar la ley de asociaciones profesionales, congelar precios y salarios después de aumentar éstos en un bajo porcentaje, y adoptar otras medidas análogas. La COT se mantiene en posición de cautela hasta ver en qué posición queda el Secretario de Trabajo, Rubén San Sebastián, su principal aliado dentro de las esferas oficiales.

Según se especula en los medios políticos argentinos, el gobierno que se está formando en la entrada del nuevo año, estará orientado hacia el restablecimiento pleno de la libre empresa, un enfoque realista de los graves problemas económicos.

Según se especula en los medios políticos argentinos, el gobierno que se está formando en la entrada del nuevo año, estará orientado hacia el restablecimiento pleno de la libre empresa, un enfoque realista de los graves problemas económicos.

Según se especula en los medios políticos argentinos, el gobierno que se está formando en la entrada del nuevo año, estará orientado hacia el restablecimiento pleno de la libre empresa, un enfoque realista de los graves problemas económicos.

Según se especula en los medios políticos argentinos, el gobierno que se está formando en la entrada del nuevo año, estará orientado hacia el restablecimiento pleno de la libre empresa, un enfoque realista de los graves problemas económicos.

Según se especula en los medios políticos argentinos, el gobierno que se está formando en la entrada del nuevo año, estará orientado hacia el restablecimiento pleno de la libre empresa, un enfoque realista de los graves problemas económicos.

Según se especula en los medios políticos argentinos, el gobierno que se está formando en la entrada del nuevo año, estará orientado hacia el restablecimiento pleno de la libre empresa, un enfoque realista de los graves problemas económicos.

Según se especula en los medios políticos argentinos, el gobierno que se está formando en la entrada del nuevo año, estará orientado hacia el restablecimiento pleno de la libre empresa, un enfoque realista de los graves problemas económicos.

Según se especula en los medios políticos argentinos, el gobierno que se está formando en la entrada del nuevo año, estará orientado hacia el restablecimiento pleno de la libre empresa, un enfoque realista de los graves problemas económicos.

Según se especula en los medios políticos argentinos, el gobierno que se está formando en la entrada del nuevo año, estará orientado hacia el restablecimiento pleno de la libre empresa, un enfoque realista de los graves problemas económicos.

Según se especula en los medios políticos argentinos, el gobierno que se está formando en la entrada del nuevo año, estará orientado hacia el restablecimiento pleno de la libre empresa, un enfoque realista de los graves problemas económicos.

Según se especula en los medios políticos argentinos, el gobierno que se está formando en la entrada del nuevo año, estará orientado hacia el restablecimiento pleno de la libre empresa, un enfoque realista de los graves problemas económicos.

Según se especula en los medios políticos argentinos, el gobierno que se está formando en la entrada del nuevo año, estará orientado hacia el restablecimiento pleno de la libre empresa, un enfoque realista de los graves problemas económicos.

Los Argumentos de Mao Tse-Tung

(Viene de la 1.ª página)

■ Liu Shao-chi, Presidente de China, argumenta que eso significaría el peligro de destrucción para todo el Partido Comunista chino y, por lo tanto, para toda la estructura económica y social del país. Que no era ese el camino correcto para la victoria de la nación china. Que el camino correcto era dejar la política mundial en segundo plano, pactar con los norteamericanos dejando el Vietnam del Sur, pactar con los soviéticos para venderles sus excedentes agrícolas, abandonar el apoyo a los movimientos insurreccionales en América Latina, África y Asia, y dedicarse a desarrollar la industria pesada y liviana, la mecanización de la agricultura y la artesanía china, en absoluta paz, firmando tratados con los Estados Unidos y Unión Soviética.

■ Mao Tse-tung, en una reunión que fue una de las más dramáticas de la historia del PC de China, porque su oponente era ahora un camarada de armas de 40 años de lucha por el poder, era el organizador de la lucha obrera en las ciudades chinas, mientras Mao organizaba a los campesinos, presentó su argumentación de este modo:

■ Es cierto. Podemos pactar con los Estados Unidos y Unión Soviética mañana mismo, si quisieramos. Y es mas todavía, sabemos que significarían estos pactos. El mundo quedaría dividido en zonas de influencia económica y política. A China le tocaría el sudeste asiático, después de la Unión Soviética, el resto de Asia y parte de Europa y África, y a Estados Unidos, la América Latina y parte de Europa y África. Es lo que nos han ofrecido.

■ Pero, en términos concretos, ¿qué significaría esto? Significaría que pasaríamos a ser una de las cuatro o cinco potencias que dominan al mundo. Es decir, un país capitalista más. Nuestra existencia, nuestra revolución, nuestros millones de campesinos muertos perdería su significado. China es la fuente de la revolución mundial y la base de la revolución mundial. Desde este punto de vista, la existencia de China tiene significado. Si China solamente existe para resolver sus problemas para vivir bien, para tener una ciencia muy desarrollada y una economía muy avanzada, entonces su existencia no tiene mucha importancia. Significa que en el mundo se ha agregado un país capitalista. Hay que entender claro que China se liberará finalmente sólo cuando el mundo sea liberado finalmente. Mientras en el mundo quede un lugar sin liberar, China no estará liberada. El destino de China está ligado con la revolución de los pueblos del mundo.

■ Entonces, ¿cómo cumplir con el deber de ser la fuente de la revolución mundial contra la explotación económica o la invasión militar? Pues, evitando que China caiga en el camino de Yugoslavia primero y Unión Soviética después, es decir, que sus cuadros dirigentes comunistas se corrompan con el poder y el bienestar y se transformen en explotadores cabalgando en las espaldas del pueblo como si fuera un buey.

■ China, hoy día, los hay. Y están a todos los niveles. ¿Cómo eliminarlos? De la manera más simple, concreta y eficaz: dejando que los países y los derriben aquellos que reciben el efecto de su corrupción: el pueblo. El pueblo debe sancionarlos. El pueblo chino, por derecho propio, debe limpiar a su Partido Comunista de los elementos malsanos.

■ Liu Shao-chi se negó a tomar parte en esta autocrítica de la vida política china. Y en China, negarse a tomar parte en lo que se estima bueno para el desarrollo del país, es un crimen. Pero Liu Shao-chi no fue denunciado públicamente de inmediato, porque es un héroe nacional, y podía ocurrir que China se dividiera en partidarios de Mao y partidarios de Liu. Es decir, guerra civil.

■ A través de la organización de la Guardia Roja en escuelas, universidades, fábricas, organismos estatales y unidades del Ejército, y comunistas negros se creó un ambiente emocional favorable a la persecución y condena inmediata de todo comunista que se opusiera al acuerdo del 23 de agosto del CC del PC de China por muy alta que fuera su posición política. Así, cayó sin problemas, el propio jefe del Estado Mayor del EPL, Luo Jui-ching, por negarse a autorizar la formación de Guardias Rojos dentro del Ejército. Y así, ahora, en todo China se sabe, sin sorpresa, que Liu Shao-chi abandonó el camino de su camarada de 40 años de lucha política y de guerrilla, y que Mao Tse-tung, por lo tanto, como todos los demás, debe ser juzgado por la Guardia Roja, que está compuesta de unos 100 millones de jóvenes y viejos estudiantes, obreros, campesinos y soldados, de los cuales más de 90 millones no pertenecen al Partido Comunista.

■ Uno de los más altos funcionarios del Gobierno chino, en Pekín, me respondió así cuando yo le pregunté si él no creía que Liu Shao-chi podría tener algo de razón en sus temores de dejar que el pueblo chino no comunista expurgara con absoluta libertad de acción la superestructura comunista del país. —No, otros, con el camarada Mao Tse-tung, estimamos que somos un régimen en que se impide la explotación del hombre por el hombre. Estimamos que en estos 17 años de gobierno el pueblo chino se ha dado cuenta de eso y quiere al Partido Comunista. Por lo tanto, estamos seguros que nuestro pueblo no destruirá al Partido Comunista. Al revés, lo vigilará, porque le sacará sus partes enfermas. Si ocurriera lo contrario, si nos destruyera totalmente, significaría que habríamos recibido nuestro merecido histórico por haber fallado en crear un sistema de vida bueno para todos.

■ Todo esto no es más que un esquema de la causa de la caída de Liu Shao-chi. Su análisis, las respuestas a todas las preguntas, los razonamientos de lo que está ocurriendo en China ahora son complejos y necesita de todo un libro para resolverlos, y eso es precisamente lo que estoy haciendo ahora.

BARRIENTOS EXCLUYE A LOS MARXISTAS DEL GOBIERNO

LA PAZ, 30. — El Presidente René Barrientos confirió hoy con dirigentes políticos nacionales a fin de solucionar la crisis política y formar su gabinete.

Fuentes allegadas al Primer Mandatario señalan que aprovechará esta oportunidad para modificar, no solamente su equipo de gobierno, sino también la coalición que lo llevó al poder.

Las mismas fuentes consideran posible la exclusión en el nuevo gobierno del Partido de Izquierda Revolucionaria (PIR) de orientación marxista, fortalecido en cambio la posición del Partido Demócrata Cristiano.

S. A. DE FUTBOL DE MONTEVIDEO

Chile Decide el Lunes su Participación

Así lo informó a su llegada desde Uruguay el Vicepresidente de la Asociación Central de Fútbol de Chile, Leoncio Provoste, quien viajó a la capital oriental con el fin de fijar condiciones respecto a la intervención de la Selección Nacional en ese campeonato

El próximo lunes se decidirá definitivamente la participación de Chile en el Campeonato Sudamericano de Fútbol, a efectuarse en Montevideo, Uruguay, según lo informó el vicepresidente de la Asociación Central de Fútbol Leoncio Provoste, que en la tarde de ayer regresó de Uruguay, a donde concurrió a fijar algunos detalles de la participación chilena.

El dirigente de la Central no quiso hacer mayores declaraciones, manifestando que el próximo lunes deberá hacerlo ante el directorio de la Asociación Central.

Si embargo, Provoste agregó que su viaje obedecía al hecho de que la Asociación Central estimaba insatisfactorias las condiciones económicas bajo las cuales la Confederación Sudamericana había programado la realización del certamen, pese a que estas condiciones habían sido aceptadas por el congreso realizado en Buenos Aires.

Las razones de la actitud de la Asociación Central Chilena, como de la Argentina, dicen relación con la original negativa de los clubes Peñarol y Nacional en aportar sus jugadores a la selección uruguaya, lo que haría peligrar el éxito del certamen. Provoste fue a Uruguay a exigir a la A.U.F. una garantía mínima por la concurrencia de Chile y no un porcentaje de las recaudaciones, que, se estimaba, serían insuficientes. Sin embargo, el dirigente nacional no hizo declaraciones respecto al éxito específico de esta gestión.

Por otra parte, existe un hecho que estaría poniendo a cubierto de cualquier temor de fracaso económico a los dirigentes orientales y que haría inofensiva esta gestión de Leoncio Provoste, cual es la ratificación por parte del Brigadier Sainz, presidente de la Asociación Uruguaya, de la participación de todos los cracks de Peñarol y Nacional en la selección, y lo que los resguardaría de cualquiera pérdida financiera.

Informó Provoste que, referente a los alojamientos y campos de entrenamiento para la selección chilena, las reservaciones ya estaban hechas, lo que también estaría indicando que es cierta la participación de Chile en el próximo Sudamericano.

"DOBLE MENDOZA-SANTIAGO": PRUEBA PEDALERA CUMBRE

844 kilómetros de ruta y dos cruces de la Cordillera de Los Andes

Nueve etapas y un recorrido total de 844 kilómetros tendrá la prueba ciclista Doble Mendoza-Santiago que se iniciará el próximo 18 de enero en la ciudad trasandina, con la participación de equipos representativos de Argentina, Chile, Puerto Rico, Uruguay, Paraguay y Brasil.

Por primera vez en la historia del ciclismo sudamericano se realiza una prueba que atraviese las nevadas cumbres de la Cordillera de los Andes. Todos los detalles de esta carrera están debidamente estudiados, según se desprende de una entrevista sostenida recientemente entre el presidente de la Asociación Ciclista de Mendoza, Libero Marmill y el presidente de la Federación de Chile, Raúl Ruiz. En esta entrevista quedaron aclarados todos los aspectos del tramo chileno de esta gran carrera pedalera.

LAS 9 ETAPAS

Los organizadores dieron a conocer las nueve etapas que tendrá la competencia internacional y ellas son: 1º Mendoza-Barrales-Mendoza, circuito inicial que tiene 108

Lassiter, campeón mundial de billar, venció a C. Murphy

NUEVA YORK, 30 (UPI).—El campeón mundial de billar, con ironías Luther Lassiter, de Elizabeth City (Carolina del Norte), venció al retador Cicero Murphy de Nueva York, en la partida de 11 entradas que hizo el número siete de la serie del campeonato.

Lassiter, que obtuvo una tacada máxima de 147 puntos, aventaja a Murphy al finalizar siete partidas, por 1.050 puntos a 1.031. Murphy se anotó 45 puntos en su tacada máxima.

Faltan aún por definirse tres partidas. El campeonato finaliza esta noche.

POLO:

"COPA U. CATOLICA" SE INICIA CON 6 PARTIDOS

Con la participación de ocho cuartetos se iniciará hoy desde las 9 horas en la cancha de polo del Club San Cristóbal el Campeonato Copa Universidad Católica.

Este certamen que busca incorporar nuevos elementos a sus respectivos cuadros, tiene establecido en sus bases, que cada equipo debe jugar con un jugador debutante, que por lo tanto, no hubiese con anterioridad actuado en ningún encuentro oficial.

Los equipos participantes a saber: Universidad Católica "A", Universidad Católica "B", Chelva, Paine, Chimbarongo, San Vicente "A", San Vicente "B", y Bauten tienen un handicap muy parecido, siendo el del equipo de Bauten el menor con 4. Le anteceden en capacidad, por antecedentes, de sus jugadores los restantes equipos, que salvo Paine, San Vicente A y B, es por un solo punto.

En la mañana se jugarán cuatro partidos, enfrentándose en la tarde en una semifinal los vencedores matutinos.

La final y en la se acreditará como el más completo de esta tradicional Copa Universidad Católica se realizará mañana a las 17 horas, bajo las órdenes del árbitro, Jorge Undurraga.

El programa de hoy consulta los siguientes encuentros:

9 horas: Paine con San Vicente "A"; árbitro, Julio Zegers A.

9:30 horas: Bauten con Universidad Católica "B"; árbitro, Patricio Correa.

10 horas: Chelva con Universidad Católica "A"; árbitro, Nicolás Correa.

11 horas: Chimbarongo con San Vicente "B"; árbitro, Juan Undurraga.

Tarde: 16 horas: Ganadores partido 3 y 1.

17 horas: Ganadores partido 4 y 2.

Las alineaciones y handicap de cada jugador en los diversos equipos es el siguiente:

Universidad Católica "A": Claudio Baldovinos (0), Antonio Eguren (1), Alfonso Rozas O. (2), Juan Undurraga (4); 7.

Universidad Católica "B": Juan C. Zegers (0), Gerardo Zegers (1), Julio Zegers (4), Carlos Gellona (2); 7.

Chelva: Julio A. Bouchon (3), Eugenio Silva (2), Ricardo Ramírez (2), Joaquín Silva (0); 7.

Paine: Marcial Taverne (0), Rafael Labbé (1), Alfredo Labbé (3), Eduardo Salcedo (1); 5.

Chimbarongo: Andrés Lyon (0), Andrés Lavín (0), Alfredo Gotti (6), Luis Mena (1); 7.

San Vicente "A": Antonio Perera (0), J. García Huinor (3), Juan C. Correa (1), Patricio Correa (2); 5.

San Vicente "B": Nicolás Correa (1), Max Correa (1), Sergio Correa (3), J. Manuel Perera (0); 5.

Bauten: Guillermo Letelier (0), Julio Pérez Cota- (0), Max Erazuriz G. M. (3), y Juan Carlos Bustamante (1); 4.

kilómetros: 2º Mendoza-Uspallata, 109 k.; 3º Uspallata-Las Cuevas, 85 k.; 4º Portillo-Los Andes, 65 k.; 5º Los Andes-Santiago, 127 k.; 6º Santiago-Rio Blanco, 126 k.; 7º Rio Blanco-Portillo, 29 k.; 8º Portillo-Las Cuevas, 85 k.; 9º Uspallata-Mendoza, 110 kilómetros.

EQUIPOS NACIONALES

En principio es segura la participación de escuadras de Audax Italiano y Ferriroza, cuyos directores técnicos estuvieron en la reunión del representante mendocino con Raúl Ruiz. También es muy posible que se inscriba un equipo de Bata, de Peñarol, con lo que serían tres las escuadras nacionales en esta gran competencia pedalera.

OTROS EQUIPOS

El señor Marmill en conversación con la prensa capitalina, declaró que fuera de los países ya formalmente inscritos para este evento del pedal, se espera la confirmación de Perú, Colombia, México y Venezuela. Las invitaciones fueron cursadas y se espera la respuesta para saber si estos países enviarán a sus representantes.

AUDAX ITALIANO

Los corredores de Audax Italiano han estado entrenando intensamente para la Doble Mendoza-Santiago y se han marginado de las competencias locales. Para los próximos días se espera un apretón fuerte antes de la gran carrera provincial del sur que se realizará en febrero, con el auspicio de Martini y Fiat, y que se realizará de Casiro a Santiago.

3.150 METROS

Los corredores que participen en la Doble Mendoza-Santiago tendrán que subir de 750 metros sobre el nivel del mar, altura de la ciudad de Mendoza, a 3.150 metros que es la altura mayor de la ruta en la cordillera. Una prueba de fuego para nuestros rufos. Para salir airoso en esta doble prueba, los nuestros tendrán que estar muy bien preparados.

Falucén, campeón de Puente Alto

Gran actuación cumplieron los equipos del "Falucén", en el reciente torneo organizado por la Asociación de Fútbol de Puente Alto en clausura de sus actividades del año 1966.

La campaña fue la siguiente: en tercera y en primera división ganaron a Olimpia, Maipo, La Salle y, en la final, a Júpiter. Con estas victorias se clasificaron campeones.

En tercera división ganó por la cuenta de 2x1, y formó con los siguientes jugadores: L. Romero, A. Alarcón, S. González, L. González, R. Aguirre, P. Avila, A. Pezoa, R. Ayala, A. Saldaño, J. Yañez, A. Muñoz, J. Luque, y L. López. Los goles fueron marcados por Yañez y Saldaño.

En primera división venció por la cuenta de 3x2, y la formación del cuadro fue: R. Valenzuela, O. Apollaza (capitán), J. Delgado, L. Lara, P. Urzúa, Alarcón, J. Cofré, J. Roca, B. Aracena y J. Valenzuela.

Marcaron los goles Roca y Alarcón en dos oportunidades. Director técnico: M. Hernández.

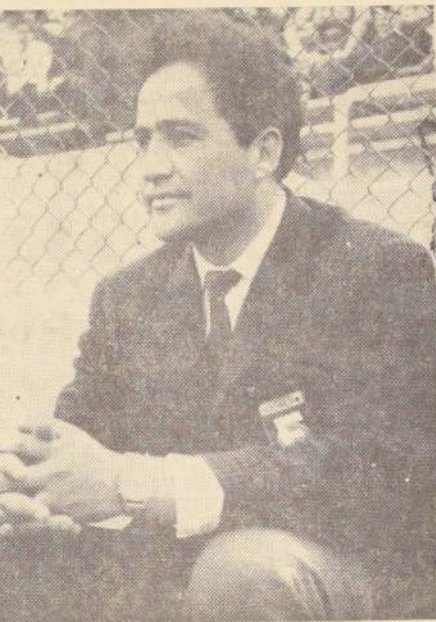

Gracian Miño, entrenador joven y entusiasta, que junto a Pedro Morales fueron ascendidos a entrenadores nacionales por el Directorio de la Comisión Técnica de la Federación Chilena de Fútbol.

GRACIAN MIÑO Y PEDRO MORALES ASCENDIDOS A ENTRENADORES NACIONALES

Importantes acuerdos adoptó el Directorio de la Federación Chilena de Fútbol en su última reunión, en la cual luego de conocer los resultados de los cursos dictados por la Comisión Técnica de la Federación, extendió las respectivas credenciales a los deportistas que se mencionan:

NUEVOS MONITORES

Juan Aaby, Carlos Ahumada, Mario Arana, Lorenzo Araya, Salvador Arenas, Carlos Asaburua, Oscar Bales, Oscar Bazán, Eugenio Berbelagua, Carlos Berly Ovaldo Bravo, Pedro Carmona, Pedro Carvajal, Antonio Catalán, Ernesto Cerón, Hugo Cortés, Pedro Coslak, Manuel Chamorro, Héctor Delgado, Ramón Estay, Renato Garay, José Giarizzo, Alberto González, Herver Guzmán, Luis Herrera U. Félix Ibañez, Benjamin Infante, Néstor Isella, Rubén Jiménez, Luis León, Humberto Letelier, Mario Lillo, Genaro Luna, Hugo Nuñez, Osvaldo Pinto, Arturo Quiroz, Oscar Reyes, Moisés Ríos, Fabriciano Rojas, Víctor Torres, Juan Tulier, Rubén Valdés, Alex Veloso, Hernán Vergara, Ernesto Weschler, Ramón Zelada.

ASCENSO DE MONITOR A ENTRENADOR

Armando Aravena, Jorge Arelló, Leonardo Bedoya, Guillermo Cáceres, Guillermo Díaz Z., Hernán Herrera, Rafael Herrera, Oscar Alfredo Ledezma, Héctor Miranda, Gastón Moraga, Héctor Pérez, Osvaldo Pesce, Luis Torreblanca y Néstor Valdés.

ASCENSO DE ENTRENADOR REGIONAL A ENTRENADOR

Alejandro Aeloz, Guido Cornejo, Manuel Durán, Luis Georgiadis, Osvaldo Hidalgo, Raúl Leal, José Meza, Osvaldo Oguin, Mario Quiroz, Luis Santibáñez, Enrique Silva, Sergio Soto y René Stagnaro.

ASCENSO DE ENTRENADOR A ENTRENADOR NACIONAL

Gracian Miño y Pedro Morales.

Otra determinación importante fue la de otorgar la calidad de Entrenador a Juan Zárate, quien acreditó el título de parte de la Asociación de Fútbol Argentina.

Para el período 1966-1968 el directorio designó al doctor Antonio Losada como presidente de la Comisión Técnica. Esta Comisión organizará el Curso de Monitores de Santiago, en la primera quincena de marzo y un Curso Regional en provincia a fines del mismo mes.



Gastón Roelants es el favorito para ganar la maratón de San Silvestre, por tercera vez consecutiva.

OFRECEN A LA CATOLICA MATCH CON LA SELECCION ARGENTINA EN B. AIRES

A medida que se acerca la fecha de iniciación del Torneo Sudamericano de Fútbol, se realizan en Montevideo, cunde en todas las organizaciones participantes, el interés por preparar en forma debida los plantiles nacionales.

Es así como ayer en la

tarde Valentín Suárez, interventor de la AFA, Asociación Argentina de Fútbol, se comunicó telefónicamente con el gerente de la Universidad Católica, Alfredo Astura, para invitar al cuadro puntero a jugar un match en Buenos Aires frente a la selección argentina. La respuesta del ge-

rente de la entidad universitaria fue negativa, por el impedimento que existe en cuanto a fechas disponibles. Católica podría jugar recién el 14 de enero, antes no se puede mover del país, de este modo quedaron flaqueadas las conversaciones.

Magallanes Aceptó Renuncia a Cruzat

Además rescindió contrato del meta argentino Rubén Germínaro

El Directorio del Club del 29 del presente, acordó aceptar la renuncia del en-

trenador y director técnico don Sergio Cruzat. Cruzat, por las razones que expuso primero en su renuncia verbal y después reiteró por medio de una carta.

Las razones invocadas se refieren especialmente a su pesar y desilusión por los hechos ocurridos en Santa Laura, a raíz del partido jugado con Ferroviá de Tril, en los que hinchas descontrolados dijeron a él y sus jugadores expresiones hirientes y totalmente reñidas con la verdad, que por ningún motivo puede aceptar.

El Directorio lamenta la determinación del señor Cruzat, pero al mismo tiempo respeta la delicadeza de sus sentimientos de hombre correcto y honorable. Por estas razones se ve en la dura necesidad de dar curso a su renuncia a fin de no seguir exponeando su sólido prestigio personal.

El Directorio expresa su repudio a las actitudes y expresiones de algunos hinchas y simpatizantes y siente que esto ocurra casi al finalizar la exitosa campaña sostenida por el equipo que ha sido, sin duda alguna, la mejor de estos últimos años.

JUGADOR RUBEN GERMINARO

Con respecto al jugador Sr. Rubén Germínaro, después de conversaciones sostenidas con él, se llegó al acuerdo de prescindir de sus servicios profesionales en razón a la baja observada últimamente en su rendimiento de juego.

Socios de la

U. Católica

a San Felipe

Activamente preparan los directivos de Universidad Católica el viaje del miércoles 4 a San Felipe, con ocasión del match que deberán realizar en el mismo recinto aconchando las escuadras de la UC y el local Unión San Felipe.

Para los socios cruzados esta salida representa la última del actual Campeonato Profesional de Fútbol y puede quedar concretado el triunfo final: esto es, quedarse con el título actualmente en poder de sus eternos rivales: Universidad de Chile.

Para esta ocasión la administración de la UC ha dispuesto la contratación de un tren especial que saldrá desde la Estación Mapocho, a las 12:30 horas, para llegar aproximadamente a San Felipe a las 16:45 horas, y regresar inmediatamente finalizado el match. El valor de las pasajes a los socios es de \$2.50, ida y vuelta, y estará a la venta desde el lunes 2 de enero de 1967.

Los socios que deseen hacer el viaje en automóvil, pueden integrarse a una caravana que saldrá desde la bomba Esso de Carretera Panamericana Norte con Avenida Domingo Santa María, a las 14:30 horas.

SAO SILVESTRE:

EXCESIVO OPTIMISMO DEL BELGA ROELANTS

El destacado corredor belga, ganador de las dos últimas competencias, se siente seguro de lograr su tercer triunfo, preocupándose desde ya para el cuarto, del año próximo. La Sao Silvestre, se largará a medianoche y tendrá un recorrido más largo que el habitual

SAO PAULO, 30 (UPI).—Diferentes reacciones se registraron entre los cientos de competidores de diversos países y que serán los que animarán la tradicional Carrera de Sao Silvestre, a iniciarse justo con la llegada del año 1967, al conocer la prolongación de la carrera.

Algunos se mostraron contentos de la prolongación, que ahora es de 9.700 metros, mientras que otros hubiesen preferido que continuase siendo de 7.400 metros, distancia ésta que más se ajusta a su experiencia.

El belga Gastón Roelants, considerado como el primer favorito para ganar la carrera por tercera vez consecutiva, manifestó que si bien prefería la

distancia más larga, le agradaba más el antiguo trayecto.

El periódico deportivo "A Gazeta Sportiva"—patrocinador de la competición—cambió el recorrido debido al traslado de sus oficinas desde el casco de esta ciudad industrial a la amplia Avenida Paulista.

La carrera siempre comienza y termina en frente del edificio del diario.

El colombiano Alvaro Mejía Flores, que terminó en sexto lugar el año pasado y este año es uno de los favoritos, se declaró satisfecho del cambio de distancia y de trayecto, pero estimó que los rieles del tranvía en la Avenida Paulista podrían ser un peligro para los corredores.

4) Automóviles.

carros y vehículos

NECESITA DINERO. SERO? En-
treque a Jor... su automóvil. Ave-
nida Bunes 367.

JORSACOR NECESITA URGEN-
te autos y camionetas. Avenida
Bunes 367.

QUIERE VENDER SU COCHE O CO-
par otro? Jorsacor. Avenida Bunes
367.

SE VENDE OLDSMOBILE 42. BUEN
estado, con patente de arriendo de
Santiago. Tratar, San Isidro 92.

SE VENDE FORD COUPE
1961, con motor nuevo, 1948, pin-
tura, tapiz en muy estado. Vende
en General Benavides 5849, La Rai-
ra.

SE VENDE FORD COUPE
1961, con motor nuevo, 1948, pin-
tura, tapiz en muy estado. Vende
en General Benavides 5849, La Rai-
ra.

SE VENDE FORD COUPE
1961, con motor nuevo, 1948, pin-
tura, tapiz en muy estado. Vende
en General Benavides 5849, La Rai-
ra.

SE VENDE FORD COUPE
1961, con motor nuevo, 1948, pin-
tura, tapiz en muy estado. Vende
en General Benavides 5849, La Rai-
ra.

SE VENDE FORD COUPE
1961, con motor nuevo, 1948, pin-
tura, tapiz en muy estado. Vende
en General Benavides 5849, La Rai-
ra.

SE VENDE FORD COUPE
1961, con motor nuevo, 1948, pin-
tura, tapiz en muy estado. Vende
en General Benavides 5849, La Rai-
ra.

SE VENDE FORD COUPE
1961, con motor nuevo, 1948, pin-
tura, tapiz en muy estado. Vende
en General Benavides 5849, La Rai-
ra.

SE VENDE FORD COUPE
1961, con motor nuevo, 1948, pin-
tura, tapiz en muy estado. Vende
en General Benavides 5849, La Rai-
ra.

SE VENDE FORD COUPE
1961, con motor nuevo, 1948, pin-
tura, tapiz en muy estado. Vende
en General Benavides 5849, La Rai-
ra.

SE VENDE FORD COUPE
1961, con motor nuevo, 1948, pin-
tura, tapiz en muy estado. Vende
en General Benavides 5849, La Rai-
ra.

SE VENDE FORD COUPE
1961, con motor nuevo, 1948, pin-
tura, tapiz en muy estado. Vende
en General Benavides 5849, La Rai-
ra.

SE VENDE FORD COUPE
1961, con motor nuevo, 1948, pin-
tura, tapiz en muy estado. Vende
en General Benavides 5849, La Rai-
ra.

SE VENDE FORD COUPE
1961, con motor nuevo, 1948, pin-
tura, tapiz en muy estado. Vende
en General Benavides 5849, La Rai-
ra.

SE VENDE FORD COUPE
1961, con motor nuevo, 1948, pin-
tura, tapiz en muy estado. Vende
en General Benavides 5849, La Rai-
ra.

SE VENDE FORD COUPE
1961, con motor nuevo, 1948, pin-
tura, tapiz en muy estado. Vende
en General Benavides 5849, La Rai-
ra.

SE VENDE FORD COUPE
1961, con motor nuevo, 1948, pin-
tura, tapiz en muy estado. Vende
en General Benavides 5849, La Rai-
ra.

SE VENDE FORD COUPE
1961, con motor nuevo, 1948, pin-
tura, tapiz en muy estado. Vende
en General Benavides 5849, La Rai-
ra.

SE VENDE FORD COUPE
1961, con motor nuevo, 1948, pin-
tura, tapiz en muy estado. Vende
en General Benavides 5849, La Rai-
ra.

SE VENDE FORD COUPE
1961, con motor nuevo, 1948, pin-
tura, tapiz en muy estado. Vende
en General Benavides 5849, La Rai-
ra.

SE VENDE FORD COUPE
1961, con motor nuevo, 1948, pin-
tura, tapiz en muy estado. Vende
en General Benavides 5849, La Rai-
ra.

SE VENDE FORD COUPE
1961, con motor nuevo, 1948, pin-
tura, tapiz en muy estado. Vende
en General Benavides 5849, La Rai-
ra.

SE VENDE FORD COUPE
1961, con motor nuevo, 1948, pin-
tura, tapiz en muy estado. Vende
en General Benavides 5849, La Rai-
ra.

SE VENDE FORD COUPE
1961, con motor nuevo, 1948, pin-
tura, tapiz en muy estado. Vende
en General Benavides 5849, La Rai-
ra.

SE VENDE FORD COUPE
1961, con motor nuevo, 1948, pin-
tura, tapiz en muy estado. Vende
en General Benavides 5849, La Rai-
ra.

SE VENDE FORD COUPE
1961, con motor nuevo, 1948, pin-
tura, tapiz en muy estado. Vende
en General Benavides 5849, La Rai-
ra.

SE VENDE FORD COUPE
1961, con motor nuevo, 1948, pin-
tura, tapiz en muy estado. Vende
en General Benavides 5849, La Rai-
ra.

SE VENDE FORD COUPE
1961, con motor nuevo, 1948, pin-
tura, tapiz en muy estado. Vende
en General Benavides 5849, La Rai-
ra.

SE VENDE FORD COUPE
1961, con motor nuevo, 1948, pin-
tura, tapiz en muy estado. Vende
en General Benavides 5849, La Rai-
ra.

SE VENDE FORD COUPE
1961, con motor nuevo, 1948, pin-
tura, tapiz en muy estado. Vende
en General Benavides 5849, La Rai-
ra.

SE VENDE FORD COUPE
1961, con motor nuevo, 1948, pin-
tura, tapiz en muy estado. Vende
en General Benavides 5849, La Rai-
ra.

SE VENDE FORD COUPE
1961, con motor nuevo, 1948, pin-
tura, tapiz en muy estado. Vende
en General Benavides 5849, La Rai-
ra.

SE VENDE FORD COUPE
1961, con motor nuevo, 1948, pin-
tura, tapiz en muy estado. Vende
en General Benavides 5849, La Rai-
ra.

SE VENDE FORD COUPE
1961, con motor nuevo, 1948, pin-
tura, tapiz en muy estado. Vende
en General Benavides 5849, La Rai-
ra.

SE VENDE FORD COUPE
1961, con motor nuevo, 1948, pin-
tura, tapiz en muy estado. Vende
en General Benavides 5849, La Rai-
ra.

SE VENDE FORD COUPE
1961, con motor nuevo, 1948, pin-
tura, tapiz en muy estado. Vende
en General Benavides 5849, La Rai-
ra.

SE VENDE FORD COUPE
1961, con motor nuevo, 1948, pin-
tura, tapiz en muy estado. Vende
en General Benavides 5849, La Rai-
ra.

SE VENDE FORD COUPE
1961, con motor nuevo, 1948, pin-
tura, tapiz en muy estado. Vende
en General Benavides 5849, La Rai-
ra.

SE VENDE FORD COUPE
1961, con motor nuevo, 1948, pin-
tura, tapiz en muy estado. Vende
en General Benavides 5849, La Rai-
ra.

SE VENDE FORD COUPE
1961, con motor nuevo, 1948, pin-
tura, tapiz en muy estado. Vende
en General Benavides 5849, La Rai-
ra.

SE VENDE FORD COUPE
1961, con motor nuevo, 1948, pin-
tura, tapiz en muy estado. Vende
en General Benavides 5849, La Rai-
ra.

SE VENDE FORD COUPE
1961, con motor nuevo, 1948, pin-
tura, tapiz en muy estado. Vende
en General Benavides 5849, La Rai-
ra.

SE VENDE FORD COUPE
1961, con motor nuevo, 1948, pin-
tura, tapiz en muy estado. Vende
en General Benavides 5849, La Rai-
ra.

SE VENDE FORD COUPE
1961, con motor nuevo, 1948, pin-
tura, tapiz en muy estado. Vende
en General Benavides 5849, La Rai-
ra.

SE VENDE FORD COUPE
1961, con motor nuevo, 1948, pin-
tura, tapiz en muy estado. Vende
en General Benavides 5849, La Rai-
ra.

SE VENDE FORD COUPE
1961, con motor nuevo, 1948, pin-
tura, tapiz en muy estado. Vende
en General Benavides 5849, La Rai-
ra.

SE VENDE FORD COUPE
1961, con motor nuevo, 1948, pin-
tura, tapiz en muy estado. Vende
en General Benavides 5849, La Rai-
ra.

SE VENDE FORD COUPE
1961, con motor nuevo, 1948, pin-
tura, tapiz en muy estado. Vende
en General Benavides 5849, La Rai-
ra.

SE VENDE FORD COUPE
1961, con motor nuevo, 1948, pin-
tura, tapiz en muy estado. Vende
en General Benavides 5849, La Rai-
ra.

SE VENDE FORD COUPE
1961, con motor nuevo, 1948, pin-
tura, tapiz en muy estado. Vende
en General Benavides 5849, La Rai-
ra.

SE VENDE FORD COUPE
1961, con motor nuevo, 1948, pin-
tura, tapiz en muy estado. Vende
en General Benavides 5849, La Rai-
ra.

SE VENDE FORD COUPE
1961, con motor nuevo, 1948, pin-
tura, tapiz en muy estado. Vende
en General Benavides 5849, La Rai-
ra.

SE VENDE FORD COUPE
1961, con motor nuevo, 1948, pin-
tura, tapiz en muy estado. Vende
en General Benavides 5849, La Rai-
ra.

SE VENDE FORD COUPE
1961, con motor nuevo, 1948, pin-
tura, tapiz en muy estado. Vende
en General Benavides 5849, La Rai-
ra.

SE VENDE FORD COUPE
1961, con motor nuevo, 1948, pin-
tura, tapiz en muy estado. Vende
en General Benavides 5849, La Rai-
ra.

SE VENDE FORD COUPE
1961, con motor nuevo, 1948, pin-
tura, tapiz en muy estado. Vende
en General Benavides 5849, La Rai-
ra.

SE VENDE FORD COUPE
1961, con motor nuevo, 1948, pin-
tura, tapiz en muy estado. Vende
en General Benavides 5849, La Rai-
ra.

SE VENDE FORD COUPE
1961, con motor nuevo, 1948, pin-
tura, tapiz en muy estado. Vende
en General Benavides 5849, La Rai-
ra.

SE VENDE FORD COUPE
1961, con motor nuevo, 1948, pin-
tura, tapiz en muy estado. Vende
en General Benavides 5849, La Rai-
ra.

practicando con estos materiales

ABONANDO UNA CUOTA REDUCIDA DE \$ 15 POR MES USTED
PUEDE ESTUDIAR POR CORREO EN SU CASA.

GUIA PROFESIONAL

MEDICOS MEDICOS ABOGADOS DENTISTAS

ESPECIALISTA VEJEZ
DR. JOSE FROMOVICH
Avenida Bunes 377 - Depar-
tamento 605 - Teléfono 67176.

URGENCIAS A
DOMICILIO
Medicina General.
Adultos y niños.
Teléfono: 66739 y 66724
GP. 7-1-47

DOCTORA NAVARRETE
Señoras: Obstetricia, Ginecología.
Fisica. Clínica 922. Teléfono
35912. Consultas de 10 a 19 ho-
ras. GP. C. H-O

DR. VITERBO PARRA
BARAHONA
Señoras: Obstetricia, Ginecología.
Consultas: Clínica Boston, Alameda
1620. Fono 81921. Atención.
11:20 a 14:30. Domicilio. Teléfono
37399.

DR. ABRAHAM
WASSERBLUTH
Especialista: Corazón, Pulmón, En-
tópico, Hígado, Riño, X. Con-
sultas: República N.º 58, Santiago.
Teléfono 94997-46421. Atención.
de 6 a 19 horas.
GP. 10-11-47

DR. JERNAN DEL PINO
Enfermedades de Niños
Consultas de 14 a 16 horas.
Mac Iver 142, 2.º piso, Oficina
204. Fono 39360. Lunes mier-
coles y viernes.
Domicilio: Fono 416745.
Pedir hora.

SOCIEDAD ASISTENCIAL
MEDICA DE CHILE
Atiende todas las especialidades
médico-quirúrgicas. Adultos y ni-
ños. Internistas, Cardiólogos, Uro-
logos, Ginecólogos, Pediatras, Otor-
rinos, Otorinolaringólogos, Oculis-
tas, Psiquiatras, Radiólogos, Trau-
matólogos, Odontólogos, etc. Con-
sulta médica de 40 doctores y 18
dentistas.

TARIFAS MINIMAS
Consultorio: Veterinario Lasterre 99,
segundo piso (frente Universidad).
Café. Teléfono 68337.
GP. 8-X-46

DR. GASTON RAMIREZ
Piel. Manuel Rodríguez 50.
Fono 68323.
H-O-C-GP.

DR. JUAN RAMIREZ
Piel. Manuel Rodríguez 50.
Fono 68323.
H-O-C-GP.

DR. JUAN RAMIREZ
Piel. Manuel Rodríguez 50.
Fono 68323.
H-O-C-GP.

DR. JUAN RAMIREZ
Piel. Manuel Rodríguez 50.
Fono 68323.
H-O-C-GP.

DR. JUAN RAMIREZ
Piel. Manuel Rodríguez 50.
Fono 68323.
H-O-C-GP.

DR. JUAN RAMIREZ
Piel. Manuel Rodríguez 50.
Fono 68323.
H-O-C-GP.

DR. JUAN RAMIREZ
Piel. Manuel Rodríguez 50.
Fono 68323.
H-O-C-GP.

DR. JUAN RAMIREZ
Piel. Manuel Rodríguez 50.
Fono 68323.
H-O-C-GP.

DR. JUAN RAMIREZ
Piel. Manuel Rodríguez 50.
Fono 68323.
H-O-C-GP.

DR. JUAN RAMIREZ
Piel. Manuel Rodríguez 50.
Fono 68323.
H-O-C-GP.

DR. JUAN RAMIREZ
Piel. Manuel Rodríguez 50.
Fono 68323.
H-O-C-GP.

DR. JUAN RAMIREZ
Piel. Manuel Rodríguez 50.
Fono 68323.
H-O-C-GP.

DR. JUAN RAMIREZ
Piel. Manuel Rodríguez 50.
Fono 68323.
H-O-C-GP.

DR. JUAN RAMIREZ
Piel. Manuel Rodríguez 50.
Fono 68323.
H-O-C-GP.

DR. JUAN RAMIREZ
Piel. Manuel Rodríguez 50.
Fono 68323.
H-O-C-GP.

DR. JUAN RAMIREZ
Piel. Manuel Rodríguez 50.
Fono 68323.
H-O-C-GP.

DR. JUAN RAMIREZ
Piel. Manuel Rodríguez 50.
Fono 68323.
H-O-C-GP.

DR. JUAN RAMIREZ
Piel. Manuel Rodríguez 50.
Fono 68323.
H-O-C-GP.

DR. JUAN RAMIREZ
Piel. Manuel Rodríguez 50.
Fono 68323.
H-O-C-GP.

DR. JUAN RAMIREZ
Piel. Manuel Rodríguez 50.
Fono 68323.
H-O-C-GP.

DR. JUAN RAMIREZ
Piel. Manuel Rodríguez 50.
Fono 68323.
H-O-C-GP.

DR. JUAN RAMIREZ
Piel. Manuel Rodríguez 50.
Fono 68323.
H-O-C-GP.

DR. JUAN RAMIREZ
Piel. Manuel Rodríguez 50.
Fono 68323.
H-O-C-GP.

DR. JUAN RAMIREZ
Piel. Manuel Rodríguez 50.
Fono 68323.
H-O-C-GP.

DR. JUAN RAMIREZ
Piel. Manuel Rodríguez 50.
Fono 68323.
H-O-C-GP.

DR. JUAN RAMIREZ
Piel. Manuel Rodríguez 50.
Fono 68323.
H-O-C-GP.

DR. JUAN RAMIREZ
Piel. Manuel Rodríguez 50.
Fono 68323.
H-O-C-GP.

DR. JUAN RAMIREZ
Piel. Manuel Rodríguez 50.
Fono 68323.
H-O-C-GP.

DR. JUAN RAMIREZ
Piel. Manuel Rodríguez 50.
Fono 68323.
H-O-C-GP.

DR. JUAN RAMIREZ
Piel. Manuel Rodríguez 50.
Fono 68323.
H-O-C-GP.

DR. JUAN RAMIREZ
Piel. Manuel Rodríguez 50.
Fono 68323.
H-O-C-GP.

DR. JUAN RAMIREZ
Piel. Manuel Rodríguez 50.
Fono 68323.
H-O-C-GP.

DR. JUAN RAMIREZ
Piel. Manuel Rodríguez 50.
Fono 68323.
H-O-C-GP.

DR. JUAN RAMIREZ
Piel. Manuel Rodríguez 50.
Fono 68323.
H-O-C-GP.

DR. JUAN RAMIREZ
Piel. Manuel Rodríguez 50.
Fono 68323.
H-O-C-GP.

DR. JUAN RAMIREZ
Piel. Manuel Rodríguez 50.
Fono 68323.
H-O-C-GP.

DR. JUAN RAMIREZ
Piel. Manuel Rodríguez 50.
Fono 68323.
H-O-C-GP.

DR. JUAN RAMIREZ
Piel. Manuel Rodríguez 50.
Fono 68323.
H-O-C-GP.

SANCHEZ DEL POZO
Especialista: Asuntos médicos.
Enfermedades, enfermedades, par-
ticiones, alimentos, rectificaciones.
nombres, nombres, cheques. Ma-
neda N.º 1137, oficina 78. Telé-
fono 68013.
H-O-C-GP.

RAQUEL KOGAN B.
Toda clase de asuntos. Compe-
ña 1048, 9.º piso, departamento
"A". Fono 64644. Horas: 18 a 20.

ELIAS NEGHE
RODRIGUEZ
Juicio civil y comercial.
Alameda 131, oficina 211.
Teléfono 68287.
GP. 6-1-47

ADRIAN MOLINA.
Huídoras 1294 - Oficina 42.
Familia, nulidad matrimonial.
GP. 10-1-47

ADRIAN MOLINA.
Huídoras 1294 - Oficina 42.
Familia, nulidad matrimonial.
GP. 10-1-47

ADRIAN MOLINA.
Huídoras 1294 - Oficina 42.
Familia, nulidad matrimonial.
GP. 10-1-47

ADRIAN MOLINA.
Huídoras 1294 - Oficina 42.
Familia, nulidad matrimonial.
GP. 10-1-47

ADRIAN MOLINA.
Huídoras 1294 - Oficina 42.
Familia, nulidad matrimonial.
GP. 10-1-47

ADRIAN MOLINA.
Huídoras 1294 - Oficina 42.
Familia, nulidad matrimonial.
GP. 10-1-47

ADRIAN MOLINA.
Huídoras 1294 - Oficina 42.
Familia, nulidad matrimonial.
GP. 10-1-47

ADRIAN MOLINA.
Huídoras 1294 - Oficina 42.
Familia, nulidad matrimonial.
GP. 10-1-47

ADRIAN MOLINA.
Huídoras 1294 - Oficina 42.
Familia, nulidad matrimonial.
GP. 10-1-47

ADRIAN MOLINA.
Huídoras 1294 - Oficina 42.
Familia, nulidad matrimonial.
GP. 10-1-47

ADRIAN MOLINA.
Huídoras 1294 - Oficina 42.
Familia, nulidad matrimonial.
GP. 10-1-47

ADRIAN MOLINA.
Huídoras 1294 - Oficina 42.
Familia, nulidad matrimonial.
GP. 10-1-47

ADRIAN MOLINA.
Huídoras 1294 - Oficina 42.
Familia, nulidad matrimonial.
GP. 10-1-47

ADRIAN MOLINA.
Huídoras 1294 - Oficina 42.
Familia, nulidad matrimonial.
GP. 10-1-47

ADRIAN MOLINA.
Huídoras 1294 - Oficina 42.
Familia, nulidad matrimonial.
GP. 10-1-47

ADRIAN MOLINA.
Huídoras 1294 - Oficina 42.
Familia, nulidad matrimonial.
GP. 10-1-47

ADRIAN MOLINA.
Huídoras 1294 - Oficina 42.
Familia, nulidad matrimonial.
GP. 10-1-47

ADRIAN MOLINA.
Huídoras 1294 - Oficina 42.
Familia, nulidad matrimonial.
GP. 10-1-47

ADRIAN MOLINA.
Huídoras 1294 - Oficina 42.
Familia, nulidad matrimonial.
GP. 10-1-47

ADRIAN MOLINA.
Huídoras 1294 - Oficina 42.
Familia, nulidad matrimonial.
GP. 10-1-47

ADRIAN MOLINA.
Huídoras 1294 - Oficina 42.
Familia, nulidad matrimonial.
GP. 10-1-47

ADRIAN MOLINA.
Huídoras 1294 - Oficina 42.
Familia, nulidad matrimonial.
GP. 10-1-47

ADRIAN MOLINA.
Huídoras 1294 - Oficina 42.
Familia, nulidad matrimonial.
GP. 10-1-47

ADRIAN MOLINA.
Huídoras 1294 - Oficina 42.
Familia, nulidad matrimonial.
GP. 10-1-47

ADRIAN MOLINA.
Huídoras 1294 - Oficina 42.
Familia, nulidad matrimonial.
GP. 10-1-47

ADRIAN MOLINA.
Huídoras 1294 - Oficina 42.
Familia, nulidad matrimonial.
GP. 10-1-47

JAJUE - MATE

por Torre Blanca

En la reciente Olimpiada de Ajedrez de La Habana, ocurrió un hecho que debe llenar de satisfacción a los ajedrecistas de todo el mundo. En la inauguración de la magna justa quedó instituido el Día Mundial del Ajedrez, fijándose como fecha para la conmemoración el día del natalicio del más grande ajedrecista cubano, y uno de los más eximios cultores del juego-ciencia, si no el mejor, de toda la historia del ajedrez. José Raúl Capablanca. Como número principal de la jornada de apertura, se efectuó una exhibición de ajedrez viviente en base a una partida jugada entre Emanuel Lasker y José Raúl Capablanca, en el Torneo de Moscú del año 1936, y representada por un conjunto de ballet cubano.

El precioso ajedrecista de la isla del Caribe, y que más tarde fuera Campeón Mundial, nació el 25 de octubre de 1888, en La Habana.

TORNEOS EN EL CLUB CHILE

El Club Chile tiene programados, y con las inscripciones abiertas, dos interesantes torneos para la época de verano.

Uno tiene carácter de magistral, dadas las bases de participación, pues solamente podrán participar ajedrecistas que alguna vez hayan competido en un Campeonato de Chile, y, desde luego, los maestros nacionales y zonales.

El otro será un certamen bastante novedoso, ya que se competirá por equipos. La iniciación de ambos eventos aún no se ha fijado con precisión, pero debe ser a fines de enero o en febrero próximos, con la participación de fuertes ajedrecistas. También se anuncian suculentos premios.

De llevarse a efecto esta programación, sin duda que deberá esperarse una movida actividad en una época siempre poco propicia para el deporte pensante. Torneos como éstos deben realizarse más a menudo, para no dar margen a los remolones a quedarse en casa y perder el estallido práctico sobre el tablero.

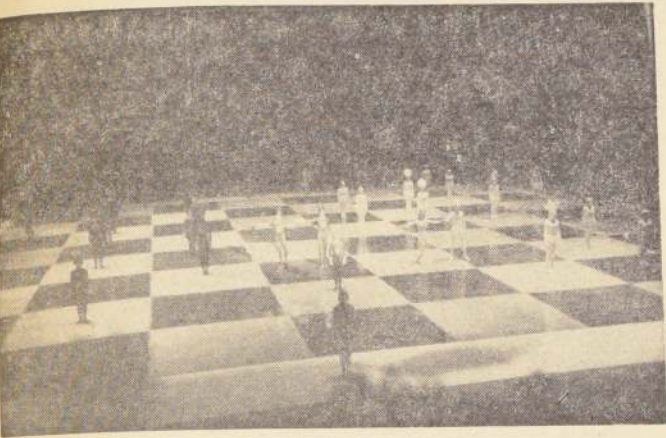

Un singular brillo alcanzó la ceremonia de inauguración de la XXVII Olimpiada de Ajedrez de La Habana, escenificándose con figuras de ballet una partida realizada hace treinta años por José Raúl Capablanca y Emanuel Lasker en el Torneo de Moscú del año 1936. En la foto gráfica, exclusiva para LA NACION, las piezas, que son seres humanos, en acción.

INSTRUCTIVA PARTIDA DE JIMENEZ

A continuación, una interesante partida jugada por el maestro Héctor Jiménez contra el maestro turco Erozbek, en la última Olimpiada. El mérito del presente match radica en la excelente forma como el jugador nacional saca debido provecho de la pequeña ventaja de la pareja de alfiles:

JIMENEZ (CHILE)	EROBZEK (TURQUIA)	JIMENEZ (CHILE)	EROBZEK (TURQUIA)
BLANCAS	NEGRAS	BLANCAS	NEGRAS
1. — P4AD	C3AR	6. — C5C	P3TD
2. — C3AD	P4AD	7. — C6D	AXC
3. — C3AR	C3AD	8. — DXA	D2R
4. — P4D	PXP	9. — DXD	RXD
5. — CXP	P3R		

Las blancas conservan la pareja de alfiles, pero están un poco retrasadas en el desarrollo. La movida siguiente del blanco tiende a neutralizar la amenaza CSC ó CSD de las negras:

10. — A2D	P4D	14. — O-O	TRID
11. — P3R	PXP	15. — TRID	T2D
12. — AXP	P4CD	16. — AIR	TDID
13. — A2R	A2C	17. — TXT	TXT

Las negras movilizaron sus fuerzas bajo el único signo del desarrollo, pero en su campo hay evidentes debilidades. La más extensible es la casilla 5AD y el esquelito de peones avanzado del flanco dama. Estas debilidades son perfectamente explotables, como a continuación lo demuestra el blanco:

18. — P4TD	P5C	21. — C3C	R2A
19. — C2T	P4TD	22. — A3C	R3C
20. — CIA	R1D	23. — P3A	C4D

Ahora el alfil remata de manera brillante la labor iniciada en la jugada N° 18:

24. — P4R	C4R2R	29. — RXT	R1C
25. — T1A	P4R	30. — C6D	P3A
26. — A2A	R2A	31. — C8R	C5D
27. — CXPT	T7D	32. — T7A...	Abandonan
28. — C4A	TXA		

FUTBOLERIAS

Green Cross en Tratos con Coach José Minella

Bajo la más absoluta reserva, Green Cross de Temuco está en tratos con el entrenador argentino José Minella, para que este se haga cargo del plantel profesional sureño para la próxima temporada.

Es de decir que la Secretaría del club no nos confirmó la noticia cuando se llamó ayer por teléfono, tampoco la confirmó.

Ahora bien, Atando algunos cabos, esta contratación no parece extraña, ya que lazos de honda afecto atan al técnico trasandino con el club de la "cruz verde". Incluso, cabe citar en esta oportunidad que fue precisamente Minella quien recomendó a los dirigentes greencrossinos la contratación de Edgardo D'Ascenzo.

Pronto pueden surgir mayores novedades en torno a esta información.

TAMBIEN RAMOS DELGADO

Por otro lado, colegas del diario Austral de Valdivia informaron que Green Cross estaba en tratos con José Ramos Delgado, que fuera jugador central de varias selecciones argentinas, destacara durante muchas temporadas en la defensa de River Plate y que actualmente juega en Banfield.

Ramos Delgado es dueño de su pase y ello facilitaría la negociación.

PREMIO ESPECIAL EN FERRO

Reunidos extraoficialmente los dirigentes de Ferrobádminton, acordaron notificar a los jugadores de su plantel que si lograban salvarse del Descenso y aseguraban su permanencia en 1ª División para el próximo año recibirían un premio extra la cantidad de 2.500 escudos cada uno.

INVITAN A COQUIMBO-CRAV

La Asociación de Fútbol de Valdivia cursó una invitación al equipo Coquimbo-CRAV, Campeón del Torneo Regional de Concepción, para que juegue dos partidos contra

la Selección local, en los días que se celebre la "Semana Valdiviana".

Como económicamente la oferta era conveniente, fue aceptada de inmediato.

TORNEO DE LA CONFRATERNIDAD

Concepción será este año escenario del Torneo de la Confraternidad en Fútbol, que anualmente se disputa en diversos países.

Para el evento que se realizará en la capital penquista, ya han asegurado su participación Argentina, Uruguay y Paraguay.

Al margen de esto, cabe citar que el director técnico de Coquimbo-CRAV, Juan Muñoz, es designado entrenador del Seleccionado Regional que competirá en esta justa de equipos amateurs.

CONCEPCION BUSCA ENTRENADOR

La directiva de Deportes de Concepción estudia en estos momentos la posibilidad de contratar un buen entrenador para la próxima temporada.

Se informó, al mismo tiempo, que Alejandro Núñez, quien tuvo la responsabilidad técnica del cuadro en las últimas fechas del Ascenso, seguiría como ayudante del coach que se hiciera cargo del plantel.

DEFICIT PENQUISTA

Según lo confirmó Iván Ibañez, tesorero del Club de Deportes Concepción, su entidad afronta en estos momentos un déficit de \$ 240.000, aproximadamente.

Los directivos penquistas barajan fórmulas para solucionar este grave problema monetario.

OTRO CONTRATO EN HUACHIPATO

Eddio Inostroza es el nombre de un delantero del equipo Caupolicán-Chiguayante, que fue contratado por Huacipato.

Según algunos observadores, este joven futbolista reúne excelentes condiciones y puede ser una

grata revelación en el balompié rentado.

FIDEL CUINA A COQUIMBO

El 5 de enero se hace cargo del plantel profesional de Coquimbo Unido, Fidel Cuina, ex entrenador de Deportes Ovalle.

El contrato respectivo ya fue firmado y enviado a la Asociación Central para su oficialización.

Cuina dirigirá el equipo que actuará en el torneo cuadrangular internacional que se anuncia en el puerto norteño.

PERSONALIDAD JURIDICA

PARA LUIS CRUZ

Activamente están trabajando los dirigentes de Luis Cruz para sacar, a la brevedad posible, la Personalidad Jurídica del club, requisito primordial, que se les exige para repostular al fútbol de 2ª División.

CONTRERAS A UDAX

Carlos Contreras, medioaguero de Universidad de Chile, está en conversaciones con los dirigentes de Audax Italiano, quienes desean que forme parte de su plantel para el próximo año.

Las gestiones están muy bien encaminadas y todo parece indicar que el popular "Pluto", defenderá en el futuro la casaca verde de la calle Lira.

OFERTA NOTICIA PARA COACH

Ricardo Gabellini, entrenador de Luis Cruz, recibió una proposición oficial del Club Antofagasta-Portuario, para que el próximo año se haga cargo del plantel norteño.

Por un año de contrato, Gabellini recibiría una prima de \$ 10.000, además de un sueldo mensual de \$ 1.000, y 200 escudos por partido ganado.

Por su parte, los dirigentes del instituto curicano no quieren que el entrenador se vaya del club y, por ello, están gestionando la compra de un bien raíz, inmueble que solicita Gabellini para renovar el contrato.



"Pluto" Contreras está en conversaciones con dirigentes de Audax Italiano.

PLAYA ANCHA CON LUZ

Según lo anunció Enzo Pérez, administrador del Estadio Playa Ancha de Valparaíso, la luz artificial del campo deportivo en cuestión ha quedado

ya totalmente habilitada. Solo se espera que la Comisión de Canchas de la Asociación Central haga una visita al Estadio y autorice la realización de partidos nocturnos en el resto del torneo oficial.

JORGE SALAS, REELEGIDO

EN BASQUETBOL SANTIAGO

Reelegido como presidente de la Asociación de Básquetbol Masculino de Santiago fue el activo dirigente Jorge Salas, que tendrá la misión de orientar y regir las actividades el año 1967.

Esta designación de la mesa directiva completa se realizó en la reunión final del Consejo correspondiente al mes de diciembre de 1966.

Los nuevos miembros de la Asociación Santiago, son los siguientes señores: presidente, Jorge Salas; vicepresidente, Jorge Hidalgo; secretario, Elías Letelier; prosecretario, Arnoldo Rojas; tesoro-

tero, Mario Ibarra (reelegido); directores: Alfredo Martínez (reelegido), y Mario Iosif.



CREDITOS ALAMEDA 2781

Quede bien

Agasaje a sus amigos con un buffet especial

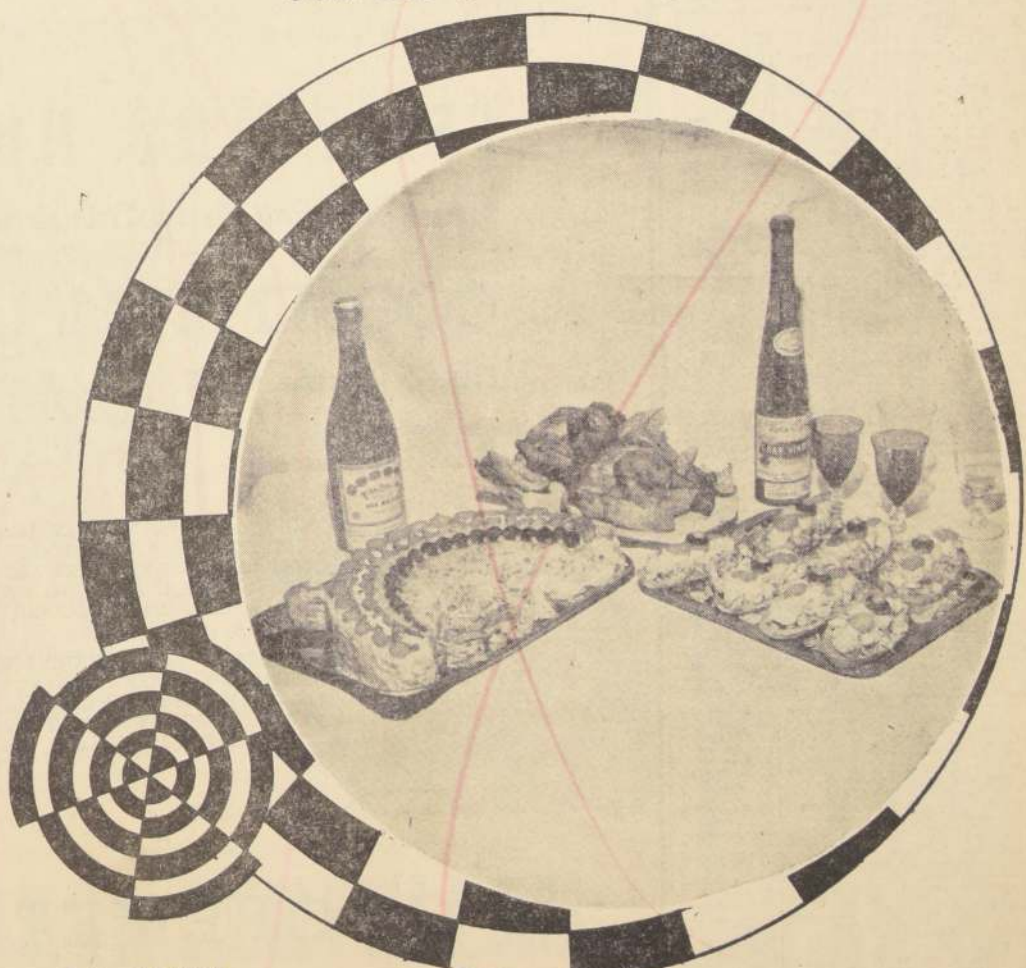

Pida el buffet con "Sabor Oriente" a sus amigos 32029 34078

ESTABLECIMIENTOS

Oriente

DAN MAS SABOR A SU VIDA

publ y cia ltda.

COMPRO TRACTOR "UNIMOG" GRANDE

Con \$ 1.000 mensuales. VICUNA MACKENNA 329 FONC 101 - MALLOCO

TENIS: Mañana se cierran inscripciones para torneo de Llo Lleo

Según acuerdo definitivo de los organizadores del Campeonato de Tenis en Llo Lleo, que se iniciará en el hermoso balneario, el 7

de enero, las inscripciones para competir en este tradicional torneo tenístico, que reúne a capacidades raquetas nacionales, se cerrará indefectiblemente mañana.

Esta determinación incluye las categorías: Escalafón Nacional, Honor y Primera; tanto para damas y varones.

El sorteo mismo de los partidos se realizará en la Asociación Santiago de Tenis, el martes 3 de enero a las 18.30 horas, el que podrá ser presenciado por las personas que lo deseen.

Por otra parte siguen abiertas las inscripciones para los competidores en las categorías, segunda, tercera y cuarta, las que se cerrarán el domingo 15 de enero.

Estadio Santa Rosa de Las Condes CENA DE AÑO NUEVO

MENU

Aperitivo - Champaña
Centolla de Los Canales
Filete Champiñón Papas Duquesa
Casaca con Crema
1/2 Botella Vino Santa Carolina
Café

\$ 40.-

Animará la Orquesta "Los Átomos".
Reserva de Mesas: Teléfono 43866

FUERZA AEREA DE CHILE DIRECCION DE AERONAUTICA

CONCURSO DE ADMISION DE ALUMNOS

Llámase a Concurso para efectuar Cursos de Observadores Meteorológicos y Teletipos a realizarse en la Escuela Técnica Aeronáutica:

REQUISITOS MINIMOS:

1. - Ser chileno
2. - Estado Civil Soltero
3. - Servicio Militar efectivo
4. - Edad hasta 25 años
5. - 3º Año de Humanidades o estudios equivalentes.

CURSO OBSERVADORES METEOROLOGICOS:

Duración: 10 meses

Vacantes: 20 alumnos.

CURSO TELETIPOS:

Duración: 10 meses

Vacantes: 10 alumnos.

NOTA: Los alumnos durante sus estudios serán becados y a su egreso se incorporarán al Escalafón de Planta del Cuadro Permanente de la

Fuerza Aérea de Chile.

ANTECEDENTES: Presentación de antecedentes en el Depto. Personal de la Dirección de Aeronáutica, Galería Antonio Varas N° 1128, 6º piso, Oficina N° 634, de 09:00 a 16:30 horas, de lunes a viernes. Plazo hasta el 9 de enero de 1967.

EXAMEN DE ADMISION:

Fecha: Viernes 13 de Enero de 1967, a las 09:00 horas.

Lugar: Escuela Técnica Aeronáutica (Recinto Aéreo Quinta Normal).

Materias: Equivalentes al 3º Año de Humanidades, en los ramos de:

Historia y Geografía de Chile

Inglés

Matemáticas

Noiones de Electricidad.

LA DIRECCION

Presuntos Favoritos para el Club Hípico

LA NACIÓN	10 Carrera	2ª Carrera	3ª Carrera	4ª Carrera	5ª Carrera	6ª Carrera	7ª Carrera	8ª Carrera	9ª Carrera	10ª Carrera
LA TARD	MORRAL Vard Balfuego	PREFERENCIAL Fuerza Real Rucamancu	TVER Pitenero Pitenero	REPOSO Noble Love Nubido	UNION Pindaro Chiclaena	B. NIGHT Wedding Tally Rose	GREGORY Humanista Pardis	EMPECINADA Prima Rosa Norilla	FANTASIO Terehikwa Dramática	PULIDA Nectar Rastrajo
EL ENSAYO	Vard Balfuego Estambul	PREFERENCIAL Fuerza Real Rucamancu	Triguera Tver Luv	Nubido Chiclaena Del Sol	Pindaro Unión Luna	Extrafeca Carrera Malona	Humanista El Fugitivo Landing	Prima Rosa Empecinada Fistico	Beveria Sertorio Fantasio	Rastrajo Gustador Pulida
LA HIPICA	MORRAL Vard Balfuego	PREFERENCIAL Fuerza Real Rucamancu	Triguera Tver Luv	REPOSO Noble Love Nubido	UNION Pindaro Chiclaena	B. NIGHT Wedding Tally Rose	GREGORY Humanista Pardis	EMPECINADA Prima Rosa Norilla	FANTASIO Terehikwa Dramática	PULIDA Nectar Rastrajo
EL CLUB	MORRAL Vard Balfuego	PREFERENCIAL Fuerza Real Rucamancu	Triguera Tver Luv	REPOSO Noble Love Nubido	UNION Pindaro Chiclaena	B. NIGHT Wedding Tally Rose	GREGORY Humanista Pardis	EMPECINADA Prima Rosa Norilla	FANTASIO Terehikwa Dramática	PULIDA Nectar Rastrajo

Para las Triples

HIPODROMO CHILE
TRIPLE INICIAL: (Combina con la 1ª, 2ª y 3ª carreras)
TRIPLE CENTRAL: (Combina con la 4ª, 5ª y 6ª carreras)
TRIPLE FINAL: (Combina con la 7ª, 8ª y 9ª carreras)
CLUB HIPICO
TRIPLE INICIAL: (Combina con la 1ª, 2ª y 3ª carreras)
SEGUNDA TRIPLE: (Combina con la 4ª, 5ª y 6ª carreras)
OCTAVA CARRERA: (Combina con la 7ª, 8ª y 9ª carreras)

CLUB HIPICO

DOMINGO 1.º DE ENERO DE 1967

PRIMERA CARRERA.— 1.000 metros.— A las 14.45 horas.— 7ª. serie.— (Primera válida de la Aposta Triple Inicial).

DEBUTA	1. Apatas	2. Pura	3. Apatas	4. Apatas	5. Apatas	6. Apatas	7. Apatas	8. Apatas	9. Apatas	10. Apatas
DEBUTA	1. Apatas	2. Pura	3. Apatas	4. Apatas	5. Apatas	6. Apatas	7. Apatas	8. Apatas	9. Apatas	10. Apatas
DEBUTA	1. Apatas	2. Pura	3. Apatas	4. Apatas	5. Apatas	6. Apatas	7. Apatas	8. Apatas	9. Apatas	10. Apatas
DEBUTA	1. Apatas	2. Pura	3. Apatas	4. Apatas	5. Apatas	6. Apatas	7. Apatas	8. Apatas	9. Apatas	10. Apatas
DEBUTA	1. Apatas	2. Pura	3. Apatas	4. Apatas	5. Apatas	6. Apatas	7. Apatas	8. Apatas	9. Apatas	10. Apatas

SEGUNDA CARRERA.— 1.000 metros.— A las 15.15 horas.— Condicional.— (Segunda válida de la Aposta Triple Inicial).

DEBUTA	1. Apatas	2. Pura	3. Apatas	4. Apatas	5. Apatas	6. Apatas	7. Apatas	8. Apatas	9. Apatas	10. Apatas
DEBUTA	1. Apatas	2. Pura	3. Apatas	4. Apatas	5. Apatas	6. Apatas	7. Apatas	8. Apatas	9. Apatas	10. Apatas
DEBUTA	1. Apatas	2. Pura	3. Apatas	4. Apatas	5. Apatas	6. Apatas	7. Apatas	8. Apatas	9. Apatas	10. Apatas
DEBUTA	1. Apatas	2. Pura	3. Apatas	4. Apatas	5. Apatas	6. Apatas	7. Apatas	8. Apatas	9. Apatas	10. Apatas
DEBUTA	1. Apatas	2. Pura	3. Apatas	4. Apatas	5. Apatas	6. Apatas	7. Apatas	8. Apatas	9. Apatas	10. Apatas

TERCERA CARRERA.— 1.000 metros.— A las 15.45 horas.— Condicional.— (Tercera válida de la Aposta Triple Inicial).

DEBUTA	1. Apatas	2. Pura	3. Apatas	4. Apatas	5. Apatas	6. Apatas	7. Apatas	8. Apatas	9. Apatas	10. Apatas
DEBUTA	1. Apatas	2. Pura	3. Apatas	4. Apatas	5. Apatas	6. Apatas	7. Apatas	8. Apatas	9. Apatas	10. Apatas
DEBUTA	1. Apatas	2. Pura	3. Apatas	4. Apatas	5. Apatas	6. Apatas	7. Apatas	8. Apatas	9. Apatas	10. Apatas
DEBUTA	1. Apatas	2. Pura	3. Apatas	4. Apatas	5. Apatas	6. Apatas	7. Apatas	8. Apatas	9. Apatas	10. Apatas
DEBUTA	1. Apatas	2. Pura	3. Apatas	4. Apatas	5. Apatas	6. Apatas	7. Apatas	8. Apatas	9. Apatas	10. Apatas

CUARTA CARRERA.— 1.000 metros.— A las 16.15 horas.— 6ª. serie.— (Primera válida de la Aposta Triple Inicial).

DEBUTA	1. Apatas	2. Pura	3. Apatas	4. Apatas	5. Apatas	6. Apatas	7. Apatas	8. Apatas	9. Apatas	10. Apatas
DEBUTA	1. Apatas	2. Pura	3. Apatas	4. Apatas	5. Apatas	6. Apatas	7. Apatas	8. Apatas	9. Apatas	10. Apatas
DEBUTA	1. Apatas	2. Pura	3. Apatas	4. Apatas	5. Apatas	6. Apatas	7. Apatas	8. Apatas	9. Apatas	10. Apatas
DEBUTA	1. Apatas	2. Pura	3. Apatas	4. Apatas	5. Apatas	6. Apatas	7. Apatas	8. Apatas	9. Apatas	10. Apatas
DEBUTA	1. Apatas	2. Pura	3. Apatas	4. Apatas	5. Apatas	6. Apatas	7. Apatas	8. Apatas	9. Apatas	10. Apatas

QUINTA CARRERA.— 1.000 metros.— A las 16.45 horas.— 1.ª. serie.— (Segunda válida de la Aposta Triple Inicial).

DEBUTA	1. Apatas	2. Pura	3. Apatas	4. Apatas	5. Apatas	6. Apatas	7. Apatas	8. Apatas	9. Apatas	10. Apatas
DEBUTA	1. Apatas	2. Pura	3. Apatas	4. Apatas	5. Apatas	6. Apatas	7. Apatas	8. Apatas	9. Apatas	10. Apatas
DEBUTA	1. Apatas	2. Pura	3. Apatas	4. Apatas	5. Apatas	6. Apatas	7. Apatas	8. Apatas	9. Apatas	10. Apatas
DEBUTA	1. Apatas	2. Pura	3. Apatas	4. Apatas	5. Apatas	6. Apatas	7. Apatas	8. Apatas	9. Apatas	10. Apatas
DEBUTA	1. Apatas	2. Pura	3. Apatas	4. Apatas	5. Apatas	6. Apatas	7. Apatas	8. Apatas	9. Apatas	10. Apatas

SEXTA CARRERA.— 1.000 metros.— A las 17.15 horas.— 6ª. serie.— (Tercera válida de la Aposta Triple Inicial).

DEBUTA	1. Apatas	2. Pura	3. Apatas	4. Apatas	5. Apatas	6. Apatas	7. Apatas	8. Apatas	9. Apatas	10. Apatas
DEBUTA	1. Apatas	2. Pura	3. Apatas	4. Apatas	5. Apatas	6. Apatas	7. Apatas	8. Apatas	9. Apatas	10. Apatas
DEBUTA	1. Apatas	2. Pura	3. Apatas	4. Apatas	5. Apatas	6. Apatas	7. Apatas	8. Apatas	9. Apatas	10. Apatas
DEBUTA	1. Apatas	2. Pura	3. Apatas	4. Apatas	5. Apatas	6. Apatas	7. Apatas	8. Apatas	9. Apatas	10. Apatas
DEBUTA	1. Apatas	2. Pura	3. Apatas	4. Apatas	5. Apatas	6. Apatas	7. Apatas	8. Apatas	9. Apatas	10. Apatas

SEPTIMA CARRERA.— 1.000 metros.— A las 17.45 horas.— 2ª. serie.— (Cuarta válida de la Aposta Triple Inicial).

DEBUTA	1. Apatas	2. Pura	3. Apatas	4. Apatas	5. Apatas	6. Apatas	7. Apatas	8. Apatas	9. Apatas	10. Apatas
DEBUTA	1. Apatas	2. Pura	3. Apatas	4. Apatas	5. Apatas	6. Apatas	7. Apatas	8. Apatas	9. Apatas	10. Apatas
DEBUTA	1. Apatas	2. Pura	3. Apatas	4. Apatas	5. Apatas	6. Apatas	7. Apatas	8. Apatas	9. Apatas	10. Apatas
DEBUTA	1. Apatas	2. Pura	3. Apatas	4. Apatas	5. Apatas	6. Apatas	7. Apatas	8. Apatas	9. Apatas	10. Apatas
DEBUTA	1. Apatas	2. Pura	3. Apatas	4. Apatas	5. Apatas	6. Apatas	7. Apatas	8. Apatas	9. Apatas	10. Apatas

OCTAVA CARRERA.— 1.000 metros.— A las 18.15 horas.— 3ª. serie.— (Primera válida de la Aposta Triple Inicial).

DEBUTA	1. Apatas	2. Pura	3. Apatas	4. Apatas	5. Apatas	6. Apatas	7. Apatas	8. Apatas	9. Apatas	10. Apatas
DEBUTA	1. Apatas	2. Pura	3. Apatas	4. Apatas	5. Apatas	6. Apatas	7. Apatas	8. Apatas	9. Apatas	10. Apatas
DEBUTA	1. Apatas	2. Pura	3. Apatas	4. Apatas	5. Apatas	6. Apatas	7. Apatas	8. Apatas	9. Apatas	10. Apatas
DEBUTA	1. Apatas	2. Pura	3. Apatas	4. Apatas	5. Apatas	6. Apatas	7. Apatas	8. Apatas	9. Apatas	10. Apatas
DEBUTA	1. Apatas	2. Pura	3. Apatas	4. Apatas	5. Apatas	6. Apatas	7. Apatas	8. Apatas	9. Apatas	10. Apatas

NOVENA CARRERA.— 1.000 metros.— A las 18.45 horas.— 4ª. serie.— (Segunda válida de la Aposta Triple Inicial).

DEBUTA	1. Apatas	2. Pura	3. Apatas	4. Apatas	5. Apatas	6. Apatas	7. Apatas	8. Apatas	9. Apatas	10. Apatas
DEBUTA	1. Apatas	2. Pura	3. Apatas	4. Apatas	5. Apatas	6. Apatas	7. Apatas	8. Apatas	9. Apatas	10. Apatas
DEBUTA	1. Apatas	2. Pura	3. Apatas	4. Apatas	5. Apatas	6. Apatas	7. Apatas	8. Apatas	9. Apatas	10. Apatas
DEBUTA	1. Apatas	2. Pura	3. Apatas	4. Apatas	5. Apatas	6. Apatas	7. Apatas	8. Apatas	9. Apatas	10. Apatas
DEBUTA	1. Apatas	2. Pura	3. Apatas	4. Apatas	5. Apatas	6. Apatas	7. Apatas	8. Apatas	9. Apatas	10. Apatas

DECIMA CARRERA.— 1.000 metros.— A las 19.15 horas.— 5ª. serie.— (Tercera válida de la Aposta Triple Inicial).

DEBUTA	1. Apatas	2. Pura	3. Apatas	4. Apatas	5. Apatas	6. Apatas	7. Apatas	8. Apatas	9. Apatas	10. Apatas
DEBUTA	1. Apatas	2. Pura	3. Apatas	4. Apatas	5. Apatas	6. Apatas	7. Apatas	8. Apatas	9. Apatas	10. Apatas
DEBUTA	1. Apatas	2. Pura	3. Apatas	4. Apatas	5. Apatas	6. Apatas	7. Apatas	8. Apatas	9. Apatas	10. Apatas
DEBUTA	1. Apatas	2. Pura	3. Apatas	4. Apatas	5. Apatas	6. Apatas	7. Apatas	8. Apatas	9. Apatas	10. Apatas
DEBUTA	1. Apatas	2. Pura	3. Apatas	4. Apatas	5. Apatas	6. Apatas	7. Apatas	8. Apatas	9. Apatas	10. Apatas

UNDICESIMA CARRERA.— 1.000 metros.— A las 19.45 horas.— 6ª. serie.— (Cuarta válida de la Aposta Triple Inicial).

DEBUTA	1. Apatas	2. Pura	3. Apatas	4. Apatas	5. Apatas	6. Apatas	7. Apatas	8. Apatas	9. Apatas	10. Apatas
DEBUTA	1. Apatas	2. Pura	3. Apatas	4. Apatas	5. Apatas	6. Apatas	7. Apatas	8. Apatas	9. Apatas	10. Apatas
DEBUTA	1. Apatas	2. Pura	3. Apatas	4. Apatas	5. Apatas	6. Apatas	7. Apatas	8. Apatas	9. Apatas	10. Apatas
DEBUTA	1. Apatas	2. Pura	3. Apatas	4. Apatas	5. Apatas	6. Apatas	7. Apatas	8. Apatas	9. Apatas	10. Apatas
DEBUTA	1. Apatas	2. Pura	3. Apatas	4. Apatas	5. Apatas	6. Apatas	7. Apatas	8. Apatas	9. Apatas	10. Apatas

DUODECIMA CARRERA.— 1.000 metros.— A las 20.15 horas.— 7ª. serie.— (Quinta válida de la Aposta Triple Inicial).

DEBUTA	1. Apatas	2. Pura	3. Apatas	4. Apatas	5. Apatas	6. Apatas	7. Apatas	8. Apatas	9. Apatas	10. Apatas
DEBUTA	1. Apatas	2. Pura	3. Apatas	4. Apatas	5. Apatas	6. Apatas	7. Apatas	8. Apatas	9. Apatas	10. Apatas
DEBUTA	1. Apatas	2. Pura	3. Apatas	4. Apatas	5. Apatas	6. Apatas	7. Apatas	8. Apatas	9. Apatas	10. Apatas
DEBUTA	1. Apatas	2. Pura	3. Apatas	4. Apatas	5. Apatas	6. Apatas	7. Apatas	8. Apatas	9. Apatas	10. Apatas
DEBUTA	1. Apatas	2. Pura	3. Apatas	4. Apatas	5. Apatas	6. Apatas	7. Apatas	8. Apatas	9. Apatas	10. Apatas

DECIMOTERCERA CARRERA.— 1.000 metros.— A las 20.45 horas.— 8ª. serie.— (Sexta válida de la Aposta Triple Inicial).

DEBUTA	1. Apatas	2. Pura	3. Apatas	4. Apatas	5. Apatas	6. Apatas	7. Apatas	8. Apatas	9. Apatas	10. Apatas
DEBUTA	1. Apatas	2. Pura	3. Apatas	4. Apatas	5. Apatas	6. Apatas	7. Apatas	8. Apatas	9. Apatas	10. Apatas
DEBUTA	1. Apatas	2. Pura	3. Apatas	4. Apatas	5. Apatas	6. Apatas	7. Apatas	8. Apatas	9. Apatas	10. Apatas
DEBUTA	1. Apatas	2. Pura	3. Apatas	4. Apatas	5. Apatas	6. Apatas	7. Apatas	8. Apatas	9. Apatas	10. Apatas
DEBUTA	1. Apatas	2. Pura	3. Apatas	4. Apatas	5. Apatas	6. Apatas	7. Apatas	8. Apatas	9. Apatas	10. Apatas

Aprontes de la Semana

HIPODROMO CHILE

1ª CARRERA.— PRENSADA, R. Rojas, 400 en 35 (bajada), miercoles 28, AZOPARDA, D. Muñoz, 400 en 26 15, miercoles 28, PRESCA, J. Marin, 1.200 en 1.17 35, domingo 25, 400 en 25 35, C. Ojeda, miercoles 28.

2ª CARRERA.— MENORY, J. Castillo, 1.000 en 1.03, domingo 25, PINTUSA, G. Meneses, 500 en 29 (bajada), miercoles 28, ZANDUNGA, J. Martínez, 500 en 30 25, jueves 29.

3ª CARRERA.— MERCADO, P. S. Pradenas, 1.000 en 1.03 45, domingo 25, RIMINT, E. Guzmán, 400 en 23 (bajada), jueves 29, TEMERIDAD, B. García, 500 en 31 45, miercoles 28.

4ª CARRERA.— LOLA SAL, aprendiz, 1.200 en 1.16, domingo 25, 500 en 31 15, M. Flores, miercoles 28, MADAD, L. M. Ramírez, 500 en 30 25, jueves 29, CURAZAO, M. Flores, 1.200 en 1.16 15, domingo 25.

5ª CARRERA.— CHICONE, A. González, 400 en 23 45, jueves 29, PAREM, E. Guzmán, 500 en 30 45, jueves 29, CORCEL, J. Salinas, 1.300 en 1.20, últimos 1.200 en 1.13 45, domingo 25, YACAL, D. Cerda, 1.400 en 1.28 25, jueves 29.

6ª CARRERA.— EL GANO, S. Pradenas, 300 en 11 (bajada), jueves 29, SUN REN, E. Soto, 1.200 en 1.18, domingo 25, CITULA, D. Basalto, 1.000 en 25, L. Caroca, jueves 29, LIO, C. Paredes, 500 en 31 25, miercoles 28, MARCO, N. González, 800 en 49 15, domingo 25, HELIODORA, J. Pacheco, 500 en 31, jueves 29.

7ª CARRERA.— MIRITIA, T. A. García, 800 en 31, jueves 29, CUYANO, L. Hevia, 300 en 11 (bajada), jueves 29, SANTO, J. Barrios, 600 en 37 35, jueves 29, SUN LORD, N. González, 600 en 36 15 (bajada), miercoles 28, EL SAO, RAO, B. García, 500 en 28 25, (bajada), miercoles 28, LUZ CLARA, N. González, 800 en 49 25, domingo 25, QUINCE, DE JULIO, P. Bustos, 1.000 en 1.01 35, lunes 26, AHITA, J. Barrios, 1.200 en 1.16, jueves 29, 400 en 22 15 (bajada), jueves 29, GRAN FE, J. Salinas, 400 en 34 25, miercoles 28, MALHURADA, R. García, 1.000 en 1.05, a voluntad, jueves 29.

8ª CARRERA.— CUARTEA, R. López, 1.200 en 1.17 25, jueves 29, SENORITA, MAGALLANES, J. Barrios, 500 en 35 35 (bajada), jueves 29, DAINO, L. Hevia, 500 en 30 25, miercoles 28.

9ª CARRERA.— FORNIDO, J. Sepúlveda, 1.200 en 1.16, domingo 25, 600 en 35 (bajada), C. Ojeda, miercoles 28, DAINO, L. Hevia, 500 en 30 25, miercoles 28.

10ª CARRERA.— BEUSA, (D. Cerda) 400 en 22 25, miercoles 28, JEANNIE, J. A. Muñoz, 700 en 44, jueves 29.

11ª CARRERA.— GUION, (O. Muñoz) 700 en 44, jueves 29.

12ª CARRERA.— BEUSA, (D. Cerda) 400 en 22 25, miercoles 28, JEANNIE, J. A. Muñoz, 700 en 44, jueves 29.

13ª CARRERA.— GUION, (O. Muñoz) 700 en 44, jueves 29.

14ª CARRERA.— GUION, (O. Muñoz) 700 en 44, jueves 29.

15ª CARRERA.— GUION, (O. Muñoz) 700 en 44, jueves 29.

16ª CARRERA.— GUION, (O. Muñoz) 700 en 44, jueves 29.

17ª CARRERA.— GUION, (O. Muñoz) 700 en 44, jueves 29.

18ª CARRERA.— GUION, (O. Muñoz) 700 en 44, jueves 29.

19ª CARRERA.— GUION, (O. Muñoz) 700 en 44, jueves 29.

20ª CARRERA.— GUION, (O. Muñoz) 700 en 44, jueves 29.

Hipódromo Chile

SABADO 31 DE DICIEMBRE DE 1966

PRONOSTICOS DE LA PRENSA Y RADIO (H. CHILE)

PRIMERA CARRERA — 1.200 metros — 11ª serie — A las 13.00 horas.
(Primera válida para la Triple Central)

1. Lumbita	53.13	E. Guzmán	J. H. Medina
2. Agudo	48.9	J. Sepúlveda	H. Alcántara
3. Zafreña	53.3	P. Bustos	M. Aranda
4. Q. Pata	53.7	R. Rojas	J. Santos
5. Prunada	53.7	M. Flores	M. Flores
6. La Montaña	52.12	J. Amestelly	D. Miranda
7. Malandrín	51.9	L. García	N. Peralt
8. Acasorda	51.5	M. Ramírez	D. Dorcas
9. Casca de Oro	51.13	M. Ramírez	J. Maierio B.
10. Fresca	51.8	A. Herrera	R. Quirós
11. La Pavía	50.4	U. Gante	E. Becar
12. Canarita	50.1	G. Meneses	E. Becar
13. Salto	48.2	S. Alcáide	G. Pérez
14. Winchester	47.10	J. Salinas	C. Miranda
15. Dorogoy	47.10	J. Salinas	C. Miranda

SEGUNDA CARRERA — 1.200 metros — Condicional — A las 13.30 horas.
(Segunda válida para la Triple Central)

1. Andante	56.3	D. Basallo	J. Castro R.
2. Cap. Yano	56.11	J. Pacheco	P. Bago
3. Indio	56.6	M. Ramírez	R. Maggi
4. Lord Nasser	56.4	A. Salas	J. Vial
5. Memory	56.14	M. Seré	C. Castro C.
6. Roldán	56.7	J. Amestelly	A. López
7. Truce	56.1	E. Guzmán	D. López
8. Universitario	56.1	J. Marín	R. Ramírez
9. Zafreña	53.3	D. Cerda	J. Santos
10. Achibla	53.8	A. Farías	R. Barilovic
11. C. de Fuego	53.8	A. Farías	R. Barilovic
12. Dynast	53.8	E. Naranjo	O. Orellana
13. Machuca	53.12	N. N.	P. Briones
14. La Soledad	53.12	N. N.	P. Briones
15. Pinta	53.12	N. N.	P. Briones
16. Zandunga	53.12	N. N.	P. Briones

TERCERA CARRERA — 1.200 metros — Condicional — A las 14.00 horas.
(Tercera válida para la Triple Central)

1. Andante	56.3	D. Basallo	J. Castro R.
2. Cap. Yano	56.11	J. Pacheco	P. Bago
3. Indio	56.6	M. Ramírez	R. Maggi
4. Lord Nasser	56.4	A. Salas	J. Vial
5. Memory	56.14	M. Seré	C. Castro C.
6. Roldán	56.7	J. Amestelly	A. López
7. Truce	56.1	E. Guzmán	D. López
8. Universitario	56.1	J. Marín	R. Ramírez
9. Zafreña	53.3	D. Cerda	J. Santos
10. Achibla	53.8	A. Farías	R. Barilovic
11. C. de Fuego	53.8	A. Farías	R. Barilovic
12. Dynast	53.8	E. Naranjo	O. Orellana
13. Machuca	53.12	N. N.	P. Briones
14. La Soledad	53.12	N. N.	P. Briones
15. Pinta	53.12	N. N.	P. Briones
16. Zandunga	53.12	N. N.	P. Briones

CUARTA CARRERA — 1.200 metros — 10ª serie — B — A las 14.30 horas.
(Primera válida para la Triple Central)

1. Andante	56.3	D. Basallo	J. Castro R.
2. Cap. Yano	56.11	J. Pacheco	P. Bago
3. Indio	56.6	M. Ramírez	R. Maggi
4. Lord Nasser	56.4	A. Salas	J. Vial
5. Memory	56.14	M. Seré	C. Castro C.
6. Roldán	56.7	J. Amestelly	A. López
7. Truce	56.1	E. Guzmán	D. López
8. Universitario	56.1	J. Marín	R. Ramírez
9. Zafreña	53.3	D. Cerda	J. Santos
10. Achibla	53.8	A. Farías	R. Barilovic
11. C. de Fuego	53.8	A. Farías	R. Barilovic
12. Dynast	53.8	E. Naranjo	O. Orellana
13. Machuca	53.12	N. N.	P. Briones
14. La Soledad	53.12	N. N.	P. Briones
15. Pinta	53.12	N. N.	P. Briones
16. Zandunga	53.12	N. N.	P. Briones

QUINTA CARRERA — 1.200 metros — 9ª serie — A — A las 15.00 horas.
(Segunda válida para la Triple Central)

1. Andante	56.3	D. Basallo	J. Castro R.
2. Cap. Yano	56.11	J. Pacheco	P. Bago
3. Indio	56.6	M. Ramírez	R. Maggi
4. Lord Nasser	56.4	A. Salas	J. Vial
5. Memory	56.14	M. Seré	C. Castro C.
6. Roldán	56.7	J. Amestelly	A. López
7. Truce	56.1	E. Guzmán	D. López
8. Universitario	56.1	J. Marín	R. Ramírez
9. Zafreña	53.3	D. Cerda	J. Santos
10. Achibla	53.8	A. Farías	R. Barilovic
11. C. de Fuego	53.8	A. Farías	R. Barilovic
12. Dynast	53.8	E. Naranjo	O. Orellana
13. Machuca	53.12	N. N.	P. Briones
14. La Soledad	53.12	N. N.	P. Briones
15. Pinta	53.12	N. N.	P. Briones
16. Zandunga	53.12	N. N.	P. Briones

SEXTA CARRERA — 1.200 metros — 10ª serie — A — A las 15.30 horas.
(Segunda válida para la Triple Central)

1. Andante	56.3	D. Basallo	J. Castro R.
2. Cap. Yano	56.11	J. Pacheco	P. Bago
3. Indio	56.6	M. Ramírez	R. Maggi
4. Lord Nasser	56.4	A. Salas	J. Vial
5. Memory	56.14	M. Seré	C. Castro C.
6. Roldán	56.7	J. Amestelly	A. López
7. Truce	56.1	E. Guzmán	D. López
8. Universitario	56.1	J. Marín	R. Ramírez
9. Zafreña	53.3	D. Cerda	J. Santos
10. Achibla	53.8	A. Farías	R. Barilovic
11. C. de Fuego	53.8	A. Farías	R. Barilovic
12. Dynast	53.8	E. Naranjo	O. Orellana
13. Machuca	53.12	N. N.	P. Briones
14. La Soledad	53.12	N. N.	P. Briones
15. Pinta	53.12	N. N.	P. Briones
16. Zandunga	53.12	N. N.	P. Briones

SEPTIMA CARRERA — 1.200 metros — 9ª serie — A — A las 16.05 horas.
(Tercera válida para la Triple Central)

1. Andante	56.3	D. Basallo	J. Castro R.
2. Cap. Yano	56.11	J. Pacheco	P. Bago
3. Indio	56.6	M. Ramírez	R. Maggi
4. Lord Nasser	56.4	A. Salas	J. Vial
5. Memory	56.14	M. Seré	C. Castro C.
6. Roldán	56.7	J. Amestelly	A. López
7. Truce	56.1	E. Guzmán	D. López
8. Universitario	56.1	J. Marín	R. Ramírez
9. Zafreña	53.3	D. Cerda	J. Santos
10. Achibla	53.8	A. Farías	R. Barilovic
11. C. de Fuego	53.8	A. Farías	R. Barilovic
12. Dynast	53.8	E. Naranjo	O. Orellana
13. Machuca	53.12	N. N.	P. Briones
14. La Soledad	53.12	N. N.	P. Briones
15. Pinta	53.12	N. N.	P. Briones
16. Zandunga	53.12	N. N.	P. Briones

NOVENA CARRERA — 1.200 metros — 4ª serie — A — A las 17.20 horas.
(Primera válida para la Triple Final, con dividiendo al 1º y 2º)

1. Andante	56.3	D. Basallo	J. Castro R.
2. Cap. Yano	56.11	J. Pacheco	P. Bago
3. Indio	56.6	M. Ramírez	R. Maggi
4. Lord Nasser	56.4	A. Salas	J. Vial
5. Memory	56.14	M. Seré	C. Castro C.
6. Roldán	56.7	J. Amestelly	A. López
7. Truce	56.1	E. Guzmán	D. López
8. Universitario	56.1	J. Marín	R. Ramírez
9. Zafreña	53.3	D. Cerda	J. Santos
10. Achibla	53.8	A. Farías	R. Barilovic
11. C. de Fuego	53.8	A. Farías	R. Barilovic
12. Dynast	53.8	E. Naranjo	O. Orellana
13. Machuca	53.12	N. N.	P. Briones
14. La Soledad	53.12	N. N.	P. Briones
15. Pinta	53.12	N. N.	P. Briones
16. Zandunga	53.12	N. N.	P. Briones

DECIMA CARRERA — 1.200 metros — Sexta serie — A — A las 17.55 horas.
(Segunda válida para la Triple Final, con dividiendo al primero y segundo)

1. Andante	56.3	D. Basallo	J. Castro R.
2. Cap. Yano	56.11	J. Pacheco	P. Bago
3. Indio	56.6	M. Ramírez	R. Maggi
4. Lord Nasser	56.4	A. Salas	J. Vial
5. Memory	56.14	M. Seré	C. Castro C.
6. Roldán	56.7	J. Amestelly	A. López
7. Truce	56.1	E. Guzmán	D. López
8. Universitario	56.1	J. Marín	R. Ramírez
9. Zafreña	53.3	D. Cerda	J. Santos
10. Achibla	53.8	A. Farías	R. Barilovic
11. C. de Fuego	53.8	A. Farías	R. Barilovic
12. Dynast	53.8	E. Naranjo	O. Orellana
13. Machuca	53.12	N. N.	P. Briones
14. La Soledad	53.12	N. N.	P. Briones
15. Pinta	53.12	N. N.	P. Briones
16. Zandunga	53.12	N. N.	P. Briones

UNDECIMA CARRERA — 1.200 metros — Séptima serie — A — A las 18.35 horas.
(Tercera válida para la Triple Final, con dividiendo al primero y segundo)

1. Andante	56.3	D. Basallo	J. Castro R.
2. Cap. Yano	56.11	J. Pacheco	P. Bago
3. Indio	56.6	M. Ramírez	R. Maggi
4. Lord Nasser	56.4	A. Salas	J. Vial
5. Memory	56.14	M. Seré	C. Castro C.
6. Roldán	56.7	J. Amestelly	A. López
7. Truce	56.1	E. Guzmán	D. López
8. Universitario	56.1	J. Marín	R. Ramírez
9. Zafreña	53.3	D. Cerda	J. Santos
10. Achibla	53.8	A. Farías	R. Barilovic
11. C. de Fuego	53.8	A. Farías	R. Barilovic
12. Dynast	53.8	E. Naranjo	O. Orellana
13. Machuca	53.12	N. N.	P. Briones
14. La Soledad	53.12	N. N.	P. Briones
15. Pinta	53.12	N. N.	P. Briones
16. Zandunga	53.12	N. N.	P. Briones

DUODECIMA CARRERA — 1.200 metros — 8ª serie — A — A las 19.10 horas.
(Primera válida para la Triple Final, con dividiendo al primero y segundo)

1. Andante	56.3	D. Basallo	J. Castro R.
2. Cap. Yano	56.11	J. Pacheco	P. Bago
3. Indio	56.6	M. Ramírez	R. Maggi
4. Lord Nasser	56.4	A. Salas	J. Vial
5. Memory	56.14	M. Seré	C. Castro C.
6. Roldán	56.7	J. Amestelly	A. López
7. Truce	56.1	E. Guzmán	D. López
8. Universitario	56.1	J. Marín	R. Ramírez
9. Zafreña	53.3	D. Cerda	J. Santos
10. Achibla	53.8	A. Farías	R. Barilovic
11. C. de Fuego	53.8	A. Farías	R. Barilovic
12. Dynast	53.8	E. Naranjo	O. Orellana
13. Machuca	53.12	N. N.	P. Briones
14. La Soledad	53.12	N. N.	P. Briones
15. Pinta	53.12	N. N.	P. Briones
16. Zandunga	53.12	N. N.	P. Briones

NO CORREN

Los siguientes caballos no correrán en las reuniones de ambos Hipódromos:

4a. CARRERA: (10)
Bleopar.

5a. CARRERA: (5)
Pastor.

9a. CARRERA: (14)
Trapal.

12a. CARRERA: (3)
Porte de Boulogne.

CLUB HIPICO

1a. CARRERA: (1)
Apsaras.

5a. CARRERA: (11)
Luana.

10a. CARRERA: (6)
Don Federico.

MUCHAS GRACIAS

Continúan llegando a nuestra mesa de redacción los saludos y los buenos deseos para el año que se inicia a medianoche. Gracias a todos amigos. Que la felicidad los acompañe a todos en los próximos doce meses.

Entre otros, han hecho llegar sus mensajes Rosamel Miranda, entrenador de Unión Española; Delin López, nuevo trainer del Hipódromo Chile; la Asociación de Proprietarios de Caballos de Carreras; el Sindicato Profesional de Empleados del Club Hípico de Concepción; Juan Juliá, nuestro corresponsal en Concepción; Luis Troncoso, un amigo de esta casa desde hace muchos años; José Lombardo, distinguido turfman; revista "La Meta" de Venezuela, etc.

En la imposibilidad de nombrarlos a todos, les agradecemos nuevamente su gentileza. ¡Felicidades, amigos!



CARLOS ASTORGA dirigirá a Fuero Real, un debutante que es hermano de Curich y que debe ganar la primera prueba para la nueva generación de dos años.



Eduardo Soto, el eficiente látigo palmeado que marcha 3º en la estadística de ese hipódromo con 36 victorias, espera consolidar esa posición y cerrar el año hípico con una serie de victorias.

Sociedad Constructora de Establecimientos Hospitalarios S.A.

PROPUESTAS PUBLICAS

Instalación de Colector de Alcantarilla en el Consultorio Santa Anselma

Se solicitan propuestas públicas para la instalación del Colector de Alcantarilla en el CONSULTORIO DE SANTA ANSELMA, en Santiago.

Los interesados se entregan en el Departamento de Arquitectura del Servicio Nacional de Salud, Ahumada 236, 7º piso, desde el 29 de diciembre hasta el 9 de enero de 1967, de 14 a 16 horas.

Las propuestas se abrirán el día miércoles 18 de enero de 1967, a las 11 horas, en las Oficinas de la Gerencia, calle Presidente Ríos N° 6, 4º piso.

Las firmas contratistas deberán estar inscritas en el nuevo Registro de Contratistas, en la Especialidad de Alcantarillado Ira. Categoría.

EL GERENTE

VIAJES

MALETAS

BOLSAS

DE VIAJE

PORTA-DOCUMENTOS

ARTICULOS DEPORTIVOS

CINTURONES

BILLETAS

GUANTES

ETC.

A PRECIOS DE FABRICANTE

LLEGARON CENTOLLAS

ESTABLECIMIENTOS MERVILLES

PARA LLEVAR O SERVIRSE

Rondizzoni 2084 Casi esq. Beauchef-fono 93963 • POR MAYOR Y MENOR

Un Saludo de R. Espinoza B.

Ricardo Espinoza, Baeza, corresponsal hípico de LA NACION en Lima y gran amigo de nuestro país, ha enviado el siguiente cable a la Sección Hípica de LA NACION, que agradecemos en todo cuanto él significa:

"Lamento sinceramente tragedia terremoto formulo votos Providencia año 1967 cese calamidades hermana tierra chilena prosperidad vuestra patria. Abrazos (tdo) RICARDO ESPINOZA BAEZA".

CORCEL EN LA MEJOR PRUEBA DEL ULTIMO PROGRAMA DEL AÑO

Se pondrá fin al año hípico 1966 con la reunión que se efectuará esta tarde en el Hipódromo Chile.

La cartilla consulta un total de doce carreras. La primera será largada a las 13 horas, mientras que la última deberá ser corrida a las 19.10 horas.

Sobre la distancia de 1.300 metros y con un premio de \$ 9.000 al primero, se disputará la primera central. Si reducida el lote, más pequeño queda aún con el retiro de uno de sus más destacados animadores. Nos referimos a Pastor, animal que después de cotejar fuerte sufrirá una seria lesión, que lo mantendrá al margen de las competencias por un plazo aproximado a los treinta días.

Con la deserción del preferido de los entendidos, deberán repartirse entre Corcel y Quite, elementos que han cumplido una lucida campaña.

Esto es lo que han hecho los competidores de la carrera especial "Clausura".

QUITE, 60 kilos: Juan Toro. Ha cumplido 17 presentaciones. Suma tres triunfos; uno en 1.600, otro en 1.800 y en 2.000 metros. Su más reciente victoria la obtuvo en esta misma pista, aventajando por 1 1/2 cuerpos a Seafuel en 2.000, con 52. Lo dejamos para el segundo lugar.

CHICONE, 55 kilos: Adolfo González. En

atorce oportunidades ha salido a la cancha. Tiene tres ganancias. Dos en 1.400 y una en 1.500 metros. Viene de finalizar cuarto, a 1 1/2 cuerpos de Homérico, en 1.200, con 57 segundos.

PARAMO, 54 kilos: Juan Amestelly. El hijo de La Brava solo ha disputado 11 carreras en el año que se va. Cuenta con un triunfo en 1.400 metros, con 53 kilos. En su última presentación, rematado último de Gamal, a 16 3/4 cuerpos, en 1.900, con 57.

CORCEL, 52 kilos: Hernán Olgún. Es el único valor de tres años que intervendrá en este evento de mediofondo. Ha participado en 14 carreras, obteniendo en ellas 4 triunfos. Uno en 1.000 y tres en 1.500, que es la distancia de esta tarde. Pasa por un gran momento, sus apurtes así lo dicen. Viene de ganar a Quite, por un cuerpo, a diferencia de 8 kilos a su favor. En esta oportunidad recibirá la misma ventaja. Será nuestro defensor en el pronóstico a ganador.

YACAL, 45 kilos: Orlando P. Castillo. Lleva bastante tiempo sin correr, no actúa desde el 14 de agosto. En el tiempo que alcanzó a correr, completó doce carreras. Tiene en ese lapso dos ganancias en 1.400 y dos en 1.500 metros. En su última presentación logró superar a Seafuel, por 3 1/2 cuerpos, en 1.500, con 51; 3 a serie handicap. Tiempo: 1.33 (J. Salinas).



Humberto Cisternas, entrenador de Entrerriano, cree su pupilo saldrá airoso de su compromiso de esta tarde, y, además, recomienda no lo olviden en las apuestas la primera válida de la Triple Central.

NOMINA DE BOLETAS PREMIADAS EN EL SORTEO EFECTUADO EL DIA 29 DE DICIEMBRE DE 1966, ANTE EL NOTARIO PUBLICO Y DE HACIENDA DON LUIS AZOCAR ALVAREZ, CORRESPONDIENTES A LAS EMITIDAS EL DIA 25 DE NOVIEMBRE DE 1966

Boleta que obtuvo el PREMIO MAYOR de E^o 100.000

BOLETA N.º	FECHA
159428-B	25 — XI — 1966

CAFE "OCHOA" — SANTIAGO — Puente N.º 798

Además, todas las Boletas emitidas en cualquier día de NOVIEMBRE y por cualquier negocio del país, cuyo número sea 159428 tienen un premio especial de E^o 100.- c/u.

Nombre del comerciante o del negocio emisor de la Boleta		DIRECCION DEL NEGOCIO		UBICACION DE LA VIVIENDA	
Comuna o localidad		Calle	N.º	Ciudad	Población
PROVINCIA DE COQUIMBO:					
Bata S. A. C.		Ovalle		Chillán	"El Tejar"
PROVINCIA DE SANTIAGO:		Vicuña Mackenna	69		
Punta de Soda-Ciudad Alvarado		Isabel la Católica	6402	Santiago	"Presidente Juan Antonio Ríos II"
Rutillerio "Abbaquili"		Quinta Normal	4885	Chillán	"El Tejar"

DIRECCION NACIONAL DE IMPUESTOS INTERNOS

En un poco generosa de determinados fondos de que dispone el Ministerio del Interior, porque creemos que no siempre se ha cumplido a finalidad que el despachar ciertas leyes que le han otorgado recursos al Ministerio del Interior. No formulamos reparos, como hombre, individuo, o ciudadano, a la persona que desempeña el cargo de Ministro del Interior. Hemos discrepado con el en muchas actuaciones, porque a veces no procede como todos quisiéramos, en defensa de determinados intereses, especialmente cuando hay conflictos gremiales, como ha ocurrido recientemente.

Es cierto que hace pocas días ese Secretario de Estado, con la Central Única de Trabajadores, resolvió el problema de la Salud, marginando a distinguidos Diputados de Gobierno, que no fueron capaces de buscar la solución.

El señor IRURETA.— Al contrario.

—Hablan varios señores Diputados a la vez.

El señor MORALES (don Carlos).— Las declaraciones públicas indican que el acuerdo se produjo entre la Central Única de Trabajadores y el Ministerio del Interior.

El señor PENNA.— Hoy es el "Día de los Inocentes" (don Carlos).— Me refiero sólo a lo que dicen las informaciones oficiales del propio Ministerio de la Central Única de Trabajadores de la Salud, ello no es de Trabajadores de la Salud.

El señor GARAY.— Conste que hoy es el "Día de los Inocentes".

El señor MORALES (don Carlos).— Pero, por grande que haya sido el empeño que puso el señor Ministro en la solución de algunos conflictos laborales, como el de Cementos, o de los trabajadores de la Salud, ello no es suficiente para inducir a votar favorablemente la modificación del Senado. Con ello se pretende extender la declaración de validez de los aportes entregados a las Comisiones de Bienestar de la Subsecretaría del Interior y del Servicio de Gobierno Interior en los años 1963, 1964 y 1965 —que fue el criterio de la Cámara cuando despachó este artículo 9º a los afectados durante 1966.

La Cámara, frase que aprobó la Cámara por la cual se declaran válidos los mayores aportes efectuados durante esos tres años, deja entrever que no se administraron bien esos fondos, porque, en caso contrario, no habría sido necesaria dicha norma legal.

—Hablan varios señores Diputados a la vez.

El señor SIVORI (Vicepresidente).— Ruego a los señores Diputados tomar asiento y guardar silencio.

El señor MORALES (don Carlos).— En realidad, no se puede hablar.

Y si la Honorable Cámara acepta declarar válidos solo los mayores aportes efectuados a esos servicios durante los años citados, no creemos de justicia que el Senado modifique este proyecto, al menos sin el mismo estudio exhaustivo que realizó la Cámara en el primer trámite constitucional, para declarar también válidos los mayores aportes efectuados durante este año.

Por estas consideraciones, los Diputados radicales votamos en contra de la enmienda introducida por el Senado.

Nada más.

El señor VALENTE.— Pido la palabra.

El señor SIVORI (Vicepresidente).— Tiene la palabra su Señoría.

El señor VALENTE.— Señor presidente, la modificación introducida por el Senado, que asiste en hacer extensivo al año 1966 lo dispuesto en el artículo 9º modificado por la Cámara de Diputados, tiene su origen en una indicación formulada en el Senado por el señor Ministro del Interior.

El artículo 11 del decreto de Ley de Previsión Social, del año 1963, dispuso que no podrán aumentarse los aportes que efectúan las instituciones que no son de carácter obligatorio, sino que los empleados u obreros contribuyan a cuotas, a los menos, en partes iguales, al aumento de las disponibilidades de las Comisiones de Bienestar de la Subsecretaría del Interior y del Servicio de Gobierno Interior.

Los antecedentes que anteceden a la discusión de este artículo en el Senado, mayor ingreso, entre 1963 y 1965, por concepto de aportes en relación con el personal, en la obligación por el personal de reintegrar en áreas fiscales la dimensión mayor aporte, la asignación a una suma superior a los \$ 25.000.

Se obligaba a las Comisiones de Bienestar a reintegrar a los trabajadores las instituciones significativas de desahorro de estos fondos, lo que no podrían pagar la labor que desarro-

laron. En consecuencia, se creó esta disposición que, en el artículo 9º, que fue aprobado por la Cámara y que sólo se refiere a los años 1963, 1964 y 1965, es una norma legal que, en todo caso, debió haberse incluido en la Ley de Presupuesto. Ella, de relación con gastos en que habría incurrido el Ministerio del Interior, con el objeto de hacer algunos aportes a estas Comisiones, indica el artículo 9º. El Honorable Senado ha agregado a la disposición aprobada por la Cámara los aportes efectuados durante el año 1966.

Señor Presidente, he pedido del texto del Presupuesto de la Nación del año 1966, y la verdad es que no hay abstracción ninguna partida que permita al Ministerio del Interior en este caso al señor Ministro —hacer estos aportes. De suerte que constituye una verdadera incógnita determinar de dónde obtendrán los fondos el señor Ministro para hacer estos aportes, de qué ítem los está sacando. Tiene, evidentemente, las partidas de gastos de operaciones, de remuneraciones, de compras de bienes, de personal y servicios en el Servicio de Gobierno Interior, pero no existe ninguna partida en el presupuesto, tanto de la Subsecretaría del Interior, como de Gobierno Interior, que le permita hacer aportes a estas Comisiones de Bienestar. De modo que sin variar la actitud nuestra, ha anunciado el colega Valente, yo sólo quiero hacer esta salvedad.

No sé si algún Diputado de Gobierno que participó en el estudio del Presupuesto de la Nación, tenga antecedentes de dónde obtendrán el señor Ministro del Interior para hacer estos aportes.

Muchas gracias, Honorables colegas.

El señor SIVORI (Vicepresidente).— (Interrumpido) El Honorable señor Valente.

El señor VALENTE.— Si, señor Presidente.

El señor URRA.— Pido la palabra.

El señor SIVORI (Vicepresidente).— Tiene la palabra su Señoría.

El señor URRA.— Señor Presidente, la modificación introducida por el Senado, que asiste en hacer extensivo al año 1966 lo dispuesto en el artículo 9º modificado por la Cámara de Diputados, tiene su origen en una indicación formulada en el Senado por el señor Ministro del Interior.

El artículo 11 del decreto de Ley de Previsión Social, del año 1963, dispuso que no podrán aumentarse los aportes que efectúan las instituciones que no son de carácter obligatorio, sino que los empleados u obreros contribuyan a cuotas, a los menos, en partes iguales, al aumento de las disponibilidades de las Comisiones de Bienestar de la Subsecretaría del Interior y del Servicio de Gobierno Interior.

Los antecedentes que anteceden a la discusión de este artículo en el Senado, mayor ingreso, entre 1963 y 1965, por concepto de aportes en relación con el personal, en la obligación por el personal de reintegrar en áreas fiscales la dimensión mayor aporte, la asignación a una suma superior a los \$ 25.000.

Se obligaba a las Comisiones de Bienestar a reintegrar a los trabajadores las instituciones significativas de desahorro de estos fondos, lo que no podrían pagar la labor que desarro-

laron. En consecuencia, se creó esta disposición que, en el artículo 9º, que fue aprobado por la Cámara y que sólo se refiere a los años 1963, 1964 y 1965, es una norma legal que, en todo caso, debió haberse incluido en la Ley de Presupuesto. Ella, de relación con gastos en que habría incurrido el Ministerio del Interior, con el objeto de hacer algunos aportes a estas Comisiones, indica el artículo 9º. El Honorable Senado ha agregado a la disposición aprobada por la Cámara los aportes efectuados durante el año 1966.

Señor Presidente, he pedido del texto del Presupuesto de la Nación del año 1966, y la verdad es que no hay abstracción ninguna partida que permita al Ministerio del Interior en este caso al señor Ministro —hacer estos aportes. De suerte que constituye una verdadera incógnita determinar de dónde obtendrán los fondos el señor Ministro para hacer estos aportes, de qué ítem los está sacando. Tiene, evidentemente, las partidas de gastos de operaciones, de remuneraciones, de compras de bienes, de personal y servicios en el Servicio de Gobierno Interior, pero no existe ninguna partida en el presupuesto, tanto de la Subsecretaría del Interior, como de Gobierno Interior, que le permita hacer aportes a estas Comisiones de Bienestar. De modo que sin variar la actitud nuestra, ha anunciado el colega Valente, yo sólo quiero hacer esta salvedad.

No sé si algún Diputado de Gobierno que participó en el estudio del Presupuesto de la Nación, tenga antecedentes de dónde obtendrán el señor Ministro del Interior para hacer estos aportes.

Muchas gracias, Honorables colegas.

El señor SIVORI (Vicepresidente).— (Interrumpido) El Honorable señor Valente.

El señor VALENTE.— Si, señor Presidente.

El señor URRA.— Pido la palabra.

El señor SIVORI (Vicepresidente).— Tiene la palabra su Señoría.

El señor URRA.— Señor Presidente, la modificación introducida por el Senado, que asiste en hacer extensivo al año 1966 lo dispuesto en el artículo 9º modificado por la Cámara de Diputados, tiene su origen en una indicación formulada en el Senado por el señor Ministro del Interior.

El artículo 11 del decreto de Ley de Previsión Social, del año 1963, dispuso que no podrán aumentarse los aportes que efectúan las instituciones que no son de carácter obligatorio, sino que los empleados u obreros contribuyan a cuotas, a los menos, en partes iguales, al aumento de las disponibilidades de las Comisiones de Bienestar de la Subsecretaría del Interior y del Servicio de Gobierno Interior.

Los antecedentes que anteceden a la discusión de este artículo en el Senado, mayor ingreso, entre 1963 y 1965, por concepto de aportes en relación con el personal, en la obligación por el personal de reintegrar en áreas fiscales la dimensión mayor aporte, la asignación a una suma superior a los \$ 25.000.

Se obligaba a las Comisiones de Bienestar a reintegrar a los trabajadores las instituciones significativas de desahorro de estos fondos, lo que no podrían pagar la labor que desarro-

laron. En consecuencia, se creó esta disposición que, en el artículo 9º, que fue aprobado por la Cámara y que sólo se refiere a los años 1963, 1964 y 1965, es una norma legal que, en todo caso, debió haberse incluido en la Ley de Presupuesto. Ella, de relación con gastos en que habría incurrido el Ministerio del Interior, con el objeto de hacer algunos aportes a estas Comisiones, indica el artículo 9º. El Honorable Senado ha agregado a la disposición aprobada por la Cámara los aportes efectuados durante el año 1966.

Señor Presidente, he pedido del texto del Presupuesto de la Nación del año 1966, y la verdad es que no hay abstracción ninguna partida que permita al Ministerio del Interior en este caso al señor Ministro —hacer estos aportes. De suerte que constituye una verdadera incógnita determinar de dónde obtendrán los fondos el señor Ministro para hacer estos aportes, de qué ítem los está sacando. Tiene, evidentemente, las partidas de gastos de operaciones, de remuneraciones, de compras de bienes, de personal y servicios en el Servicio de Gobierno Interior, pero no existe ninguna partida en el presupuesto, tanto de la Subsecretaría del Interior, como de Gobierno Interior, que le permita hacer aportes a estas Comisiones de Bienestar. De modo que sin variar la actitud nuestra, ha anunciado el colega Valente, yo sólo quiero hacer esta salvedad.

No sé si algún Diputado de Gobierno que participó en el estudio del Presupuesto de la Nación, tenga antecedentes de dónde obtendrán el señor Ministro del Interior para hacer estos aportes.

Muchas gracias, Honorables colegas.

El señor SIVORI (Vicepresidente).— (Interrumpido) El Honorable señor Valente.

El señor VALENTE.— Si, señor Presidente.

El señor URRA.— Pido la palabra.

El señor SIVORI (Vicepresidente).— Tiene la palabra su Señoría.

El señor URRA.— Señor Presidente, la modificación introducida por el Senado, que asiste en hacer extensivo al año 1966 lo dispuesto en el artículo 9º modificado por la Cámara de Diputados, tiene su origen en una indicación formulada en el Senado por el señor Ministro del Interior.

El artículo 11 del decreto de Ley de Previsión Social, del año 1963, dispuso que no podrán aumentarse los aportes que efectúan las instituciones que no son de carácter obligatorio, sino que los empleados u obreros contribuyan a cuotas, a los menos, en partes iguales, al aumento de las disponibilidades de las Comisiones de Bienestar de la Subsecretaría del Interior y del Servicio de Gobierno Interior.

Los antecedentes que anteceden a la discusión de este artículo en el Senado, mayor ingreso, entre 1963 y 1965, por concepto de aportes en relación con el personal, en la obligación por el personal de reintegrar en áreas fiscales la dimensión mayor aporte, la asignación a una suma superior a los \$ 25.000.

Se obligaba a las Comisiones de Bienestar a reintegrar a los trabajadores las instituciones significativas de desahorro de estos fondos, lo que no podrían pagar la labor que desarro-

laron. En consecuencia, se creó esta disposición que, en el artículo 9º, que fue aprobado por la Cámara y que sólo se refiere a los años 1963, 1964 y 1965, es una norma legal que, en todo caso, debió haberse incluido en la Ley de Presupuesto. Ella, de relación con gastos en que habría incurrido el Ministerio del Interior, con el objeto de hacer algunos aportes a estas Comisiones, indica el artículo 9º. El Honorable Senado ha agregado a la disposición aprobada por la Cámara los aportes efectuados durante el año 1966.

Señor Presidente, he pedido del texto del Presupuesto de la Nación del año 1966, y la verdad es que no hay abstracción ninguna partida que permita al Ministerio del Interior en este caso al señor Ministro —hacer estos aportes. De suerte que constituye una verdadera incógnita determinar de dónde obtendrán los fondos el señor Ministro para hacer estos aportes, de qué ítem los está sacando. Tiene, evidentemente, las partidas de gastos de operaciones, de remuneraciones, de compras de bienes, de personal y servicios en el Servicio de Gobierno Interior, pero no existe ninguna partida en el presupuesto, tanto de la Subsecretaría del Interior, como de Gobierno Interior, que le permita hacer aportes a estas Comisiones de Bienestar. De modo que sin variar la actitud nuestra, ha anunciado el colega Valente, yo sólo quiero hacer esta salvedad.

No sé si algún Diputado de Gobierno que participó en el estudio del Presupuesto de la Nación, tenga antecedentes de dónde obtendrán el señor Ministro del Interior para hacer estos aportes.

Muchas gracias, Honorables colegas.

El señor SIVORI (Vicepresidente).— (Interrumpido) El Honorable señor Valente.

El señor VALENTE.— Si, señor Presidente.

El señor URRA.— Pido la palabra.

El señor SIVORI (Vicepresidente).— Tiene la palabra su Señoría.

El señor URRA.— Señor Presidente, la modificación introducida por el Senado, que asiste en hacer extensivo al año 1966 lo dispuesto en el artículo 9º modificado por la Cámara de Diputados, tiene su origen en una indicación formulada en el Senado por el señor Ministro del Interior.

El artículo 11 del decreto de Ley de Previsión Social, del año 1963, dispuso que no podrán aumentarse los aportes que efectúan las instituciones que no son de carácter obligatorio, sino que los empleados u obreros contribuyan a cuotas, a los menos, en partes iguales, al aumento de las disponibilidades de las Comisiones de Bienestar de la Subsecretaría del Interior y del Servicio de Gobierno Interior.

Los antecedentes que anteceden a la discusión de este artículo en el Senado, mayor ingreso, entre 1963 y 1965, por concepto de aportes en relación con el personal, en la obligación por el personal de reintegrar en áreas fiscales la dimensión mayor aporte, la asignación a una suma superior a los \$ 25.000.

Se obligaba a las Comisiones de Bienestar a reintegrar a los trabajadores las instituciones significativas de desahorro de estos fondos, lo que no podrían pagar la labor que desarro-

laron. En consecuencia, se creó esta disposición que, en el artículo 9º, que fue aprobado por la Cámara y que sólo se refiere a los años 1963, 1964 y 1965, es una norma legal que, en todo caso, debió haberse incluido en la Ley de Presupuesto. Ella, de relación con gastos en que habría incurrido el Ministerio del Interior, con el objeto de hacer algunos aportes a estas Comisiones, indica el artículo 9º. El Honorable Senado ha agregado a la disposición aprobada por la Cámara los aportes efectuados durante el año 1966.

Señor Presidente, he pedido del texto del Presupuesto de la Nación del año 1966, y la verdad es que no hay abstracción ninguna partida que permita al Ministerio del Interior en este caso al señor Ministro —hacer estos aportes. De suerte que constituye una verdadera incógnita determinar de dónde obtendrán los fondos el señor Ministro para hacer estos aportes, de qué ítem los está sacando. Tiene, evidentemente, las partidas de gastos de operaciones, de remuneraciones, de compras de bienes, de personal y servicios en el Servicio de Gobierno Interior, pero no existe ninguna partida en el presupuesto, tanto de la Subsecretaría del Interior, como de Gobierno Interior, que le permita hacer aportes a estas Comisiones de Bienestar. De modo que sin variar la actitud nuestra, ha anunciado el colega Valente, yo sólo quiero hacer esta salvedad.

No sé si algún Diputado de Gobierno que participó en el estudio del Presupuesto de la Nación, tenga antecedentes de dónde obtendrán el señor Ministro del Interior para hacer estos aportes.

Muchas gracias, Honorables colegas.

El señor SIVORI (Vicepresidente).— (Interrumpido) El Honorable señor Valente.

El señor VALENTE.— Si, señor Presidente.

El señor URRA.— Pido la palabra.

El señor SIVORI (Vicepresidente).— Tiene la palabra su Señoría.

El señor URRA.— Señor Presidente, la modificación introducida por el Senado, que asiste en hacer extensivo al año 1966 lo dispuesto en el artículo 9º modificado por la Cámara de Diputados, tiene su origen en una indicación formulada en el Senado por el señor Ministro del Interior.

El artículo 11 del decreto de Ley de Previsión Social, del año 1963, dispuso que no podrán aumentarse los aportes que efectúan las instituciones que no son de carácter obligatorio, sino que los empleados u obreros contribuyan a cuotas, a los menos, en partes iguales, al aumento de las disponibilidades de las Comisiones de Bienestar de la Subsecretaría del Interior y del Servicio de Gobierno Interior.

Los antecedentes que anteceden a la discusión de este artículo en el Senado, mayor ingreso, entre 1963 y 1965, por concepto de aportes en relación con el personal, en la obligación por el personal de reintegrar en áreas fiscales la dimensión mayor aporte, la asignación a una suma superior a los \$ 25.000.

Se obligaba a las Comisiones de Bienestar a reintegrar a los trabajadores las instituciones significativas de desahorro de estos fondos, lo que no podrían pagar la labor que desarro-

laron. En consecuencia, se creó esta disposición que, en el artículo 9º, que fue aprobado por la Cámara y que sólo se refiere a los años 1963, 1964 y 1965, es una norma legal que, en todo caso, debió haberse incluido en la Ley de Presupuesto. Ella, de relación con gastos en que habría incurrido el Ministerio del Interior, con el objeto de hacer algunos aportes a estas Comisiones, indica el artículo 9º. El Honorable Senado ha agregado a la disposición aprobada por la Cámara los aportes efectuados durante el año 1966.

Señor Presidente, he pedido del texto del Presupuesto de la Nación del año 1966, y la verdad es que no hay abstracción ninguna partida que permita al Ministerio del Interior en este caso al señor Ministro —hacer estos aportes. De suerte que constituye una verdadera incógnita determinar de dónde obtendrán los fondos el señor Ministro para hacer estos aportes, de qué ítem los está sacando. Tiene, evidentemente, las partidas de gastos de operaciones, de remuneraciones, de compras de bienes, de personal y servicios en el Servicio de Gobierno Interior, pero no existe ninguna partida en el presupuesto, tanto de la Subsecretaría del Interior, como de Gobierno Interior, que le permita hacer aportes a estas Comisiones de Bienestar. De modo que sin variar la actitud nuestra, ha anunciado el colega Valente, yo sólo quiero hacer esta salvedad.

No sé si algún Diputado de Gobierno que participó en el estudio del Presupuesto de la Nación, tenga antecedentes de dónde obtendrán el señor Ministro del Interior para hacer estos aportes.

Muchas gracias, Honorables colegas.

El señor SIVORI (Vicepresidente).— (Interrumpido) El Honorable señor Valente.

El señor VALENTE.— Si, señor Presidente.

El señor URRA.— Pido la palabra.

El señor SIVORI (Vicepresidente).— Tiene la palabra su Señoría.

Fiscal. Creemos que en esta forma se garantiza en mejores términos, no sólo el empleo, sino también la administración de estos fondos.

El señor MILLAS.— Pido la palabra.

El señor SIVORI (Vicepresidente).— Tiene la palabra su Señoría.

El señor MILLAS.— Señor Presidente, el colega Valente, como el Honorable señor Urrea, se han referido a la razón que el señor SIVORI tuvo el Senado para introducir la modificación en el inciso segundo del artículo 10.º del proyecto. Pero, señor Presidente, al establecerse por el Senado este sistema, es el hecho de que esto va a significar que la totalidad de los fondos que aquí se contemplan, sólo podrán invertirse en la instalación de oficinas de la Superintendencia de Bancos. Lo señalado, significa que este es el único fin al cual pueden destinarse estos recursos. Por tal motivo, coincidimos en la conveniencia de que este quede claramente establecido en la ley.

He dicho.

El señor SIVORI (Vicepresidente).— Ofrezco la palabra.

Ofrezco la palabra.

Si se parece a la Cámara y no se pide votación, se aprueba la enmienda propuesta por el Senado.

Muchas gracias, Honorable colega.

El señor SIVORI (Vicepresidente).— Puede continuar el Honorable señor Millas.

El señor MILLAS.— Señor Presidente, me congratulo de que en la Cámara podamos llegar a aceptar el criterio general de aprobar esta modificación, porque efectivamente ella se refiere a materias que están regidas por el número 1º del artículo 14 de la Constitución, que establece: "Solo en virtud de una ley se puede: 1º Imponer contribuciones, de cualquiera clase o naturaleza, suprimir las existentes, señalar en caso necesario su repartimiento entre las municipalidades, y determinar su proporcionalidad o progresión".

La Constitución es terminante al exigir una ley para fijar normas sobre esta materia. Hay reglas muy precisas en relación a la derogación de leyes, y es lógico que, al establecer un texto refundido como lo señaló el Honorable señor Ricardo Valenzuela...

El señor SIVORI (Vicepresidente).— Ruego a los Honorable Diputados tomar asiento.

El señor MILLAS.— ...se consideren los casos en que ha habido, no una derogación expresa, pero sí una derogación tácita; de manera que el texto refundido no puede confundirse con el texto original que estaba redactado originalmente el precepto. En el hecho, se autorizaba al Presidente de la República para que autorizara al Presidente de la República para refundir textos legales.

Esto no es una novedad, no es algo que corresponda sólo al actual régimen. Ya esta es una costumbre del Presidente de la República, porque así se lo propone el funcionario correspondiente —el período del ex Presidente Alessandri— proponga en ejercicio de sus atribuciones estas autorizaciones para refundir leyes.

Desafortunadamente, esta disposición se encuentra incorporada en un proyecto que, en su glosa y texto establece...

El señor SIVORI (Vicepresidente).— ¿Me permite, Honorable Diputado?

Ha terminado el tiempo de su primer discurso. Pueden continuar sus señorías el tiempo de su segundo discurso.

El señor MILLAS.— Gracias, señor Presidente. Decido que, por desgracia, esta disposición se encuentra incorporada en un proyecto que, como su glosa y su texto establecen, condona a los prácticos autorizados de canales y puentes el pago de determinados impuestos, tales como multas.

Basta saber que el proyecto en debate se refiere a una materia de esta especie para comprender que se ha cometido, de hecho, en una modificación de esta especie, un grave riesgo de que algunas de sus disposiciones no hayan sido consideradas con el cuidado y el criterio legislativo con que ordinariamente se actúa por el Poder Legislativo.

Basta saber que el proyecto en debate se refiere a una materia de esta especie para comprender que se ha cometido, de hecho, en una modificación de esta especie, un grave riesgo de que algunas de sus disposiciones no hayan sido consideradas con el cuidado y el criterio legislativo con que ordinariamente se actúa por el Poder Legislativo.

Basta saber que el proyecto en debate se refiere a una materia de esta especie para comprender que se ha cometido, de hecho, en una modificación de esta especie, un grave riesgo de que algunas de sus disposiciones no hayan sido consideradas con el cuidado y el criterio legislativo con que ordinariamente se actúa por el Poder Legislativo.

Basta saber que el proyecto en debate se refiere a una materia de esta especie para comprender que se ha cometido, de hecho, en una modificación de esta especie, un grave riesgo de que algunas de sus disposiciones no hayan sido consideradas con el cuidado y el criterio legislativo con que ordinariamente se actúa por el Poder Legislativo.

Basta saber que el proyecto en debate se refiere a una materia de esta especie para comprender que se ha cometido, de hecho, en una modificación de esta especie, un grave riesgo de que algunas de sus disposiciones no hayan sido consideradas con el cuidado y el criterio legislativo con que ordinariamente se actúa por el Poder Legislativo.

Basta saber que el proyecto en debate se refiere a una materia de esta especie para comprender que se ha cometido, de hecho, en una modificación de esta especie, un grave riesgo de que algunas de sus disposiciones no hayan sido consideradas con el cuidado y el criterio legislativo con que ordinariamente se actúa por el Poder Legislativo.

Basta saber que el proyecto en debate se refiere a una materia de esta especie para comprender que se ha cometido, de hecho, en una modificación de esta especie, un grave riesgo de que algunas de sus disposiciones no hayan sido consideradas con el cuidado y el criterio legislativo con que ordinariamente se actúa por el Poder Legislativo.

Basta saber que el proyecto en debate se refiere a una materia de esta especie para comprender que se ha cometido, de hecho, en una modificación de esta especie, un grave riesgo de que algunas de sus disposiciones no hayan sido consideradas con el cuidado y el criterio legislativo con que ordinariamente se actúa por el Poder Legislativo.

Basta saber que el proyecto en debate se refiere a una materia de esta especie para comprender que se ha cometido, de hecho, en una modificación de esta especie, un grave riesgo de que algunas de sus disposiciones no hayan sido consideradas con el cuidado y el criterio legislativo con que ordinariamente se actúa por el Poder Legislativo.

Basta saber que el proyecto en debate se refiere a una materia de esta especie para comprender que se ha cometido, de hecho, en una modificación de esta especie, un grave riesgo de que algunas de sus disposiciones no hayan sido consideradas con el cuidado y el criterio legislativo con que ordinariamente se actúa por el Poder Legislativo.

Basta saber que el proyecto en debate se refiere a una materia de esta especie para comprender que se ha cometido, de hecho, en una modificación de esta especie, un grave riesgo de que algunas de sus disposiciones no hayan sido consideradas con el cuidado y el criterio legislativo con que ordinariamente se actúa por el Poder Legislativo.

Basta saber que el proyecto en debate se refiere a una materia de esta especie para comprender que se ha cometido, de hecho, en una modificación de esta especie, un grave riesgo de que algunas de sus disposiciones no hayan sido consideradas con el cuidado y el criterio legislativo con que ordinariamente se actúa por el Poder Legislativo.

Basta saber que el proyecto en debate se refiere a una materia de esta especie para comprender que se ha cometido, de hecho, en una modificación de esta especie, un grave riesgo de que algunas de sus disposiciones no hayan sido consideradas con el cuidado y el criterio legislativo con que ordinariamente se actúa por el Poder Legislativo.

Basta saber que el proyecto en debate se refiere a una materia de esta especie para comprender que se ha cometido, de hecho, en una modificación de esta especie, un grave riesgo de que algunas de sus disposiciones no hayan sido consideradas con el cuidado y el criterio legislativo con que ordinariamente se actúa por el Poder Legislativo.

Basta saber que el proyecto en debate se refiere a una materia de esta especie para comprender que se ha cometido, de hecho, en una modificación de esta especie, un grave riesgo de que algunas de sus disposiciones no hayan sido consideradas con el cuidado y el criterio legislativo con que ordinariamente se actúa por el Poder Legislativo.

Basta saber que el proyecto en debate se refiere a una materia de esta especie para comprender que se ha cometido, de hecho, en una modificación de esta especie, un grave riesgo de que algunas de sus disposiciones no hayan sido consideradas con el cuidado y el criterio legislativo con que ordinariamente se actúa por el Poder Legislativo.

Basta saber que el proyecto en debate se refiere a una materia de esta especie para comprender que se ha cometido, de hecho, en una modificación de esta especie, un grave riesgo de que algunas de sus disposiciones no hayan sido consideradas con el cuidado y el criterio legislativo con que ordinariamente se actúa por el Poder Legislativo.

Basta saber que el proyecto en debate se refiere a una materia de esta especie para comprender que se ha cometido, de hecho, en una modificación de esta especie, un grave riesgo de que algunas de sus disposiciones no hayan sido consideradas con el cuidado y el criterio legislativo con que ordinariamente se actúa por el Poder Legislativo.

Basta saber que el proyecto en debate se refiere a una materia de esta especie para comprender que se ha cometido, de hecho, en una modificación de esta especie, un grave riesgo de que algunas de sus disposiciones no hayan sido consideradas con el cuidado y el criterio legislativo con que ordinariamente se actúa por el Poder Legislativo.

Basta saber que el proyecto en debate se refiere a una materia de esta especie para comprender que se ha cometido, de hecho, en una modificación de esta especie, un grave riesgo de que algunas de sus disposiciones no hayan sido consideradas con el cuidado y el criterio legislativo con que ordinariamente se actúa por el Poder Legislativo.

Basta saber que el proyecto en debate se refiere a una materia de esta especie para comprender que se ha cometido, de hecho, en una modificación de esta especie, un grave riesgo de que algunas de sus disposiciones no hayan sido consideradas con el cuidado y el criterio legislativo con que ordinariamente se actúa por el Poder Legislativo.

Basta saber que el proyecto en debate se refiere a una materia de esta especie para comprender que se ha cometido, de hecho, en una modificación de esta especie, un grave riesgo de que algunas de sus disposiciones no hayan sido consideradas con el cuidado y el criterio legislativo con que ordinariamente se actúa por el Poder Legislativo.

Basta saber que el proyecto en debate se refiere a una materia de esta especie para comprender que se ha cometido, de hecho, en una modificación de esta especie, un grave riesgo de que algunas de sus disposiciones no hayan sido consideradas con el cuidado y el criterio legislativo con que ordinariamente se actúa por el Poder Legislativo.

Basta saber que el proyecto en debate se refiere a una materia de esta especie para comprender que se ha cometido, de hecho, en una modificación de esta especie, un grave riesgo de que algunas de sus disposiciones no hayan sido consideradas con el cuidado y el criterio legislativo con que ordinariamente se actúa por el Poder Legislativo.

Basta saber que el proyecto en debate se refiere a una materia de esta especie para comprender que se ha cometido, de hecho, en una modificación de esta especie, un grave riesgo de que algunas de sus disposiciones no hayan sido consideradas con el cuidado y el criterio legislativo con que ordinariamente se actúa por el Poder Legislativo.

Basta saber que el proyecto en debate se refiere a una materia de esta especie para comprender que se ha cometido, de hecho, en una modificación de esta especie, un grave riesgo de que algunas de sus disposiciones no hayan sido consideradas con el cuidado y el criterio legislativo con que ordinariamente se actúa por el Poder Legislativo.

Basta saber que el proyecto en debate se refiere a una materia de esta especie para comprender que se ha cometido, de hecho, en una modificación de esta especie, un grave riesgo de que algunas de sus disposiciones no hayan sido consideradas con el cuidado y el criterio legislativo con que ordinariamente se actúa por el Poder Legislativo.

Basta saber que el proyecto en debate se refiere a una materia de esta especie para comprender que se ha cometido, de hecho, en una modificación de esta especie, un grave riesgo de que algunas de sus disposiciones no hayan sido consideradas con el cuidado y el criterio legislativo con que ordinariamente se actúa por el Poder Legislativo.

