ATIDA SIN CUARTEL AL CONTRABANDO ANUNCIO ROSSETTI

El Ministro de Hacienda, don Juan B. Rossetti, ió ayer a su colega de Justicia un oficio en el que pide se instruya, a través de la Corte Suprema, a los ounales de justicia ordinaria para que se acelere la tramitación de los procesos por contrabando a fin de que, mediante esa preferente atención, se pueda perseguir la culpabilidad de los responsables. El Ministro dice en su oficio que "está resuelto a extirpar de raíz el delito, debido a que viene practicándose en forma escandalosa e irritante en nuestro país".

El señor Rossetti, como se recuerda, anunció en su primera conferencia de prensa que en breve plazo se procederá a una reorganización de los Servicios Aduaneros del país y que para dar instrucciones sobre la forma en que debe procederse, en lo sucesivo, en la re-

(A la página 2, columna 4)

TIEMPO PARA SANTIAGO
HOY: Bueno; algo nuboso
EDICION DE 20 PAGINAS

LA NACION

VIERNES 7 DE NOVIEMBRE DE 1952
SANTIAGO DE CHILE
Precio: $ 4.-

Valparaíso vivió ayer en las calles vitoreando al Presidente Ibáñez

SIBLE REINA DE ESTA PRIMAVE-

Es, por lo menos, lo que piensan de s alumnos de la Escuela de Artes las, en cuyo Segundo Curso de Plás. studia Tatiana Marín Alvarado, que bién, una obra perfecta de la natu. con 19 años, 158 centímetros y 50 len distribuidos. Ex alumna del Liceo estudió ballet con Uthoff y seguirá 3 con las zapatillas rojas. Tiene 3 nos, donde destacan 2 mellizas de iere ser profesora de Modelado. En ra le gusta José Perotti y en pintura Pablo Burchard. Tchaikowski y Rimsky Korsakoff llenan su predilección musical. En literatura, se queda con Eduardo Barrios y Luis Durand. Le gusta leer de bruces en el suelo. Y ama a los niños, pensando en la Luna Encantada. Conoce Chile desde Iquique a Puerto Montt, con preferencias sureñas y en deportes, la natación. Su padre, funcionario de la Caja Bancaria y presidente de la rama acuática de Green Cross, le dió las primeras lecciones. Y ella es en el agua la obra de arte que usted admira ahora, junto a la pileta que aún no la humedece.

Casi tres horas demoró trayecto hasta V. del Mar

JUBILO POPULAR

VALPARAISO, 6. — Cien mil personas, movilizadas desde los puntos más distantes de la ciudad, de Viña del Mar y de los alrededores, esperaron, durante cuatro horas, el arribo del Presidente de la República en su primera visita a este puerto, después de su ascensión al Mando Supremo. La inquieta multitud se apostó a lo largo de las principales calles y en la Plaza Sotomayor, donde el tráfico y el tránsito quedaron materialmente interrumpidos. A las 9 de la mañana, "no cabía un alma', según el decir popular y el muelle Prat era un verdadero racimo humano.

La llegada del Primer Mandatario fué recibida con una atronadora salva de aplausos. Se produjeron escenas de singular emoción y centenares de pañuelos se echaron al aire a través de todo el recorrido.

La muchedumbre, que se había apostado frente al Palacio de la Intendencia, interrumpió el paso del vehículo y de los de la caravana que lo seguía. Fué necesario que el señor Ibáñez abandonara el vehículo y subiera a los balcones del salón de honor para agradecer la expontánea manifestación de su pueblo. Espontáneamente, y como si hubiese existido un acuerdo previo, surgió de todos los labios el Himno Patrio, que corearon miles de voces de hombres y mujeres, con electrizante disciplina.

***Hacia Viña del Mar**

A las 13.45 horas, el Presidente pudo proseguir su viaje hacia Viña del Mar. La caravana cruzó las calles Prat, Esmeralda, Condell, Avenida Pedro Montt, Avenida Argentina y Avenida España, en dirección al Parque de la Armada, ubicado en el Cantón de las Salinas.

En el trayecto, desde los cerros que orillan el Camino Plano, las manifestaciones de júbilo restallaron en gritos, banderitas de papel, pañuelos y hasta flores. Frente a la Maestranza de los Ferrocarriles del Barón, en Caleta Portales, El Sauce, Recreo, Caleta Abarca, Agua Santa,

(A la página 4, columna 1)

VISITA TRIUNFAL A VALPARAISO.— Los habitantes del primer puerto de la República tributaron ayer una extraordinaria y fervorosa recepción al Presidente de la República, señor Carlos Ibáñez del Campo, durante la breve visita que realizó para revistar las unidades de Guerra de la Armada Nacional y de Colombia, Perú y Gran Bretaña. La muchedumbre, tal como aparece en el grabado, frenética de entusiasmo, se concentró en la Plaza Sotomayor y allí ovacionó largamente al Primer Mandatario cuando apareció en los balcones de la Intendencia. En el grabado superior, el Vicepresidente de la República del Perú, señor Héctor Boza; el señor Carlos Ibáñez del Campo; el Ministro de Defensa Nacional, coronel señor Abdón Parra Urzúa y el Comandante en Jefe de la Armada, vicealmirante señor Danilo Bassi. Desde la Plaza Sotomayor el general Ibáñez se dirigió al Parque de Las Salinas, en cuyo trayecto miles de personas se apostaron para testimoniarle calurosamente su más ardiente adhesión.

ONNE CHEVALIER, QUE MATO SU MARIDO, FUE ABSUELTA

MS, Francia, 6. (U. P.)— La señora e Chevalier, que dió muerte con cinco tiros revólver a su marido, porque éste tenía miza íntima y le dijo que también ella ría un amante", fué absuelta en un senal juicio que duró dos días.

residente del Tribunal, Raymond Jadin nformidad con la tradición francesa de erar circunstancias atenuantes las infides conyugales y los celos, ordenó la li- de la acusada, después que el Fiscal or relató los sufrimientos de aquélla, de- las relaciones íntimas de su marido con lla joven, esposa de un millonario.

absolución fué dada por un jurado forpor siete hombres, que tomaron esa decisión después de haber escuchado alegatos por 45 minutos. El público, que llenaba la sala del Tribunal, recibió con aplausos el veredicto.

El Fiscal, Pierre Lindon, declaró que Pierre Chevalier, muerto al día siguiente de ser nombrado Ministro de Estado para la Educación Técnica, en el Gabinete de René Pleven, había escrito una carta a su amante, Jeanette Perreau, en que le decía: "Nada puede separarnos. Ya no tengo el sentimiento de piedad por mi esposa, de que antes acostumbraba a hablarte".

Durante el juicio también se reveló que Yvonne Chevalier, hija de un campesino y enfermera, no habría podido ajustarse a la metódica carrera política de su marido.

Seleccione sus nuevos vestidos con este ceñidor VESTAL puesto, verá ¡QUE DIFERENCIA!

Ceñidor VESTAL lavable, cómoda, liviano, fresco, no se deforma, barbas irrompibles. En elástico nido de avispas,

Cinturitas VESTAL en elástico americano, $ 280.—

FABRICAS DE FAJAS
M. Vestal R.
V. MACKENNA 651 (interior)

Desde $ 1.200.—

REUNION CON TRES MINISTROS TENDRA HOY EL PRESIDENTE

Con los Ministros del Interior, Hacienda y Economía se reunirá hoy en la mañana el Presidente de la República, a fin de debatir problemas relacionados con estas Carteras Así fué anunciado oficialmente anoche en la Moneda, momentos después de las 20 horas, cuando el Presidente don Carlos Ibáñez regresó desde Valparaíso.

Igualmente, se reveló que el Consejo de Gabinete, que estaba anunciado para mañana quedó postergado para el próximo lunes.

Pidieron renuncias a Vicepresidentes de todas las Cajas

La renuncia de sus cargos a todos los vicepresidentes de Cajas de Previsión solicitó ayer el Ministro de Salubridad, Dr. Waldemar Coutts. "Espero que estas renuncias lleguen a la mayor brevedad —declaró a LA NACION— a fin de llenar luego los cargos vacantes y normalizar el funcionamiento de todas las reparticiones dependientes de este Ministerio".

El Subsecretario, señor Oscar Jiménez, anunció que se harían visitas a los organismos de previsión para imponerse de sus problemas y adoptar las medidas que correspondan para hacer más expedita su labor.

Modificarán ley de jubilación de EE. Particulares

Una completa reorganización en los servicios del Trabajo anunció ayer el Ministro del Trabajo, señor Clodomiro Almeyda. Sin proporcionar detalles, manifestó que tienden a dar a los diferentes organismos la flexibilidad necesaria para resolver los conflictos que se presenten.

Por otra parte, el Gobierno tiene en estudio el envío al Congreso, de una ley modificatoria de la de jubilación de los empleados particulares, ya que la actual tiene vacíos y arbitrariedades. Se ha sabido que el Primer Mandatario habría llegado a la conclusión de que es necesario refundir en un solo Ministerio las carteras de Salubridad y Trabajo, el que tendría tres Subsecretarías: Bienestar Social, Trabajo y Seguridad Social. También se tiene en carpeta la creación de los Comités de Empresas, los que dan a los obreros una mayor ingerencia en los negocios particulares, y con lo que obtienen mayores retribuciones, rinden más en su trabajo y se acrecienta la responsabilidad del obrero.

Finalmente, se tenderá a hacer desaparecer la diferencia social entre obreros y empleados.

"Hechos concretos y no proyectos conocerá el país", dijo A. Olavarría

"No haré declaraciones sino cuando sea indispensable formularlas", afirmó ayer categóricamente a once periodistas el Canciller, don Arturo Olavarría Bravo. "Daré a conocer hechos concretos y no adelantaré opiniones. Así lo exigen los intereses diplomáticos chilenos", manifestó el Ministro de Relaciones.

Pese a esta categórica declaración, los reporteros lanzaron sus preguntas. A raíz de una información aparecida en un diario argentino, sobre "cordillera libre", entre ambos países, el señor Olavarría manifestó:

—Es un asunto que debe conversarse primero, y luego ser estudiado, razón por la cual nada puede decirse al respecto.

Pronto fué colocado sobre el tapete un rumor que circula sobre una posible conferencia de Cancilleres.

—Nadie ha hablado de Conferencia de Cancilleres; ni siquiera se ha pensado en ella —respondió definitivamente el Ministro Olavarría.

MINISTRO ROSSETTI FIJARA SU POSICION ANTI-INFLACIONISTA

Se ha informado que el Ministro de Hacienda, don Juan B. Rossetti, concurrirá el miércoles a la sesión de la Comisión Mixta de Presupuestos, en la que se continuará la discusión de los Presupuestos de la Nación para 1953, con el objeto de pedir fecha para hacer una exposición sobre el estado de la Caja Fiscal y sobre el déficit presupuestario para el año próximo. La exposición del señor Rossetti quedará lista a fines de esta semana, y podrá ser conocida por el país antes del sábado 15.

El Ministro no se limitará a dar a conocer el verdadero estado de la Caja Fiscal y de los Presupuestos, sino que enunciará un conjunto de medidas que tendrán efecto directo sobre la Hacienda Pública, y que estarán destinados a poner atajo al proceso inflacionista.

Aun cuando no se han dado detalles de los planes del Ministro, tenemos conocimiento de que para la solución del problema de Caja se pedirá al Parlamento, en la próxima convocatoria, urgencia para el despacho del proyecto de ley que prorroga por un tiempo prudencial el vencimiento de las letras que

(A la página 2, columna 4)

50 millones para caminos piden a Ministro Martones

Que se suplemente en 50 millones de pesos el ítem de erogaciones particulares para caminos, pidió la Dirección General de Obras Públicas al Ministro, señor Humberto Martones.

Los particulares, en una demostración, han sobrepasado todos los cálculos estimativos de aportes, razón por la cual, en virtud de las leyes vigentes, el Estado debe también aumentar sus disponibilidades para caminos.

Chilenos colonizarán su tierra

Los chilenos tendrán preferencia en la colonización, en conformidad a los planes que se ha trazado el nuevo Gobierno, declaró el Ministro de Tierras, señor Venancio Coñuepán, al definir la nueva política de subdivisión de los suelos en la reunión del Consejo Directivo de la Caja de Colonización Agrícola.

El Ministro asistió por primera vez al Consejo, recibiendo la bienvenida de este organismo, por intermedio del diputado, señor Osvaldo García Burr, integrante del Consejo. También hicieron uso de la palabra el vicepresidente ejecutivo, señor Enrique Besa, el diputado Juan Smitsman y el representante de los colonos del sur, señor Enrique Rocha.

Agregó el señor Coñuepán que, además, trabajaría por obtener un adecuado financiamiento para que la Caja pueda desarrollar su labor colonizadora de acuerdo con los propósitos del Gobierno.

NOTAS DE LA GRAN CIUDAD

LA Moneda tiene mil vericuetos y mil corredores.

En ella viven desde hace más de un siglo todos los Presidentes de Chile.

Un grupo de 70 carabineros, del Escuadrón de Ametralladoras de la Escuela de Carabineros, está encargado actualmente de montar fielmente guardia junto a ellos. Controla el paso de las visitas, orienta a los que buscan algunas oficinas y, mañana tras mañana, forma, marcialmente frente al Palacio de los Gobernantes del país.

El capitán Alfredo Iglesias López es su jefe. Tres tenientes se relevan en los diferentes turnos de 48 horas. Son Jorge Bravo Gonzalez, Diego Barba Valdés y Eduardo Northland.

Pero el carabinero más antiguo en el Servicio de la Moneda es el viceprimero Ricardo Meneses, que está desde hace 17 años, junto a los Presidentes de Chile. Estuvo junto a don Arturo Alessandri; después, con don Pedro Aguirre Cerda; luego, con don Juan Antonio Ríos; hasta el 3 de noviembre de 1952 con don Gabriel González Videla, y, desde el lunes, con el actual Presidente de la República, el general don Carlos Ibáñez del Campo.

"Siempre he tenido un trabajo tranquilo, pero estamos listos en cualquier momento para toda eventualidad", declaró el viceprimero Meneses, un hombre ignorado en el ancho rodaje de la Moneda, la casa de Toesca, en que habitan tradicionalmente todos los Presidentes de Chile.

LA nota más reconfortante del verano son las piscinas y la sugerencia de cuerpos femeninos semivestidos, que dan tono y color a la temporada. Las jóvenes bellezas aún no se atreven a dejarse acariciar por el sol. Sólo los niños llenan, con sus parloteos, el ambiente acuático. Las clases de natación forman parte de él. Veinticinco muchachitas de 8 a 10 años, del Colegio Alemán, acuden diariamente, de tres a cinco, a la verde y florida piscina Mund. Bajo la mirada vigilante y las órdenes en castellano y alemán de Magda Pape de Maturana, se sumergen en la piscina chica y luchan fieramente con su timidez y con el líquido elemento, para mantenerse a flote. "No te hundas tanto, Mónica", "Patricia, ¿no te dije que te tendieras un rato en la arena, antes de entrar al agua?", exclama la profesora, mientras sus pequeñas discípulas Liselotte Wenzel, Irene Kadelburger, Sckadi Ankar, Mónica von Moldovany y Patricia Pinochet son observadas por sus madres que las acompañan. A unos pasos más lejos, Gloria Mund, la hijita menor de Arturo Mund, luce sus delgados siete años y contempla, sonriente y con displicencia de maestra, el aprendizaje de las otras niñas.

V. G. G.

DESIGNADA SECRETARIA DE MIN. SALUBRIDAD

Secretaria privada del Ministro de Salubridad, doctor Waldemar Coutts, fué designada la señora Aída Leppe de Poloni, eficiente y distinguida funcionaria del Departamento de Higiene de la Dirección General de Sanidad, quien ha sido activa colaboradora del doctor Coutts, desde hace varios años.

Por su parte, al Subsecretario de Salubridad, doctor don Oscar Jiménez Pinochet, sirve de secretaria privada, la señorita Mireya Cabezas.

Daños en todo el litoral causó el marem

Un pescador muerto; pánico en zona de Talcah

Iquique suspendió faenas marítimas: decrece fenómeno

Las repercusiones del sismo marítimo que se desencadenara el martes frente al Japón, provocaron ayer la primera víctima, al morir, ahogado, un pescador, registrándose, además, cuantiosas pérdidas materiales en la zona de Concepción. Veinticinco familiar tuvieron que ser evacuadas por fuerzas navales, en Talcahuano, para salvarlas de las aguas. En Coronel y Lota el mar se recogió cuarenta metros y en Iquique las faenas marítimas fueron totalmente suspendidas. El fenómeno, sin embargo, comenzó a decrecer ostensiblemente

***Pescador ahogado.

La fuerte marejada que azota las costas del litoral se desplazó hasta Ancud, decreciendo, sin embargo, la agitación del mar. En Piedra Alta, cerca de Puerto Saavedra, un pescador indígena pereció ahogado por la repentina crecida de las aguas. Su cadáver no pudo ser identificado, siendo enviado a Puerto Saavedra para la autopsia.

A las 14 horas, en la caleta El Morro, en Talcahuano, una salida del mar inundó cincuenta casas, al subir la marea. Los pobladores aterrorizados huyeron hacia los cerros vecinos. A los pocos instantes, la marea comenzó a bajar. Las 25 familias que habitan en ese lugar, fueron evacuadas por fuerzas navales.

Los primeros daños de consideración provocados por la violenta marea, se registraron en la zona de Concepción, calculándose las pérdidas en tres millones de pesos. En los puertos de Lota y Coronel, las aguas se recogieron más de cuarenta metros mar adentro, produciendo pánico en la población.

***Caseríos inundados.

El caserío de pescadores de Colimun y Los Morros, en Tomé, fué totalmente inundado. Los moradores, sobrecogidos de temor, se refugiaron en los cerros cercanos, no atreviéndose a regresar a sus hogares durante la noche. La marea, al subir tres metros sobre su nivel normal, destruyó el puente de Dichato, recientemente construido.

Dos niñas, Delicia Jofré Hidalgo y Raquel Gutiérrez, de 19 y 13 años, respectivamente, resultaron gravemente heridas en las rodillas, al huír de la violentísima crecida de las aguas, en el fundo San Carlos, en los alrededores de Concepción. El propietario del fundo, Carlos Holz, estimó los daños en 100 mil pesos.

La Segunda Zona Naval de Talcahuano informó que a las 13.30 horas se habían producido enormes marejadas, alcanzando las olas una altura de cuatro metros, notándose fortísimas corrientes a la salida de la poza, donde se resguardan los buques. Las embarcaciones que se encontraban en los molos de resguardo resistieron la fuerte marejada.

En Iquique, según informes de la Comandancia en Jefe de la Armada, todas las faenas marítimas debieron ser suspendidas, debido a que las aguas subieron hasta dos metros de altura. Los buques surtos fueron fondeados a la jira.

***Ondas sucesivas.

"Las extraordinarias mareas tuvieron una amplitud aproximada de cinco metros en ondas sucesivas", dice el informe que enviara ayer desde Talcahuano, a la Dirección General de Obras Públicas, el ingeniero del Departamento de Puertos, señor Sther.

"El nivel máximo —agrega— alcanzó algunos centímetros sobre el coronamiento del espigón de atraque, que tiene una altura de tres metros ochenta centímetros. Las pleas y bajas mareas se sucedieron en sus niveles máximos y mínimos, de cinco minutos, aproximadamente. En las partes bajas de la población, se produjeron enormes pérdidas provocando además enormes alarma en la población.

Finalmente, el señor Sther manifiesta que las obras portuarias no sufrieron daños, pues las mareas no fueron acompañadas de oleajes violentos, sino que se registraron variaciones rápidas del nivel del mar. Agrega que el fenómeno continúa en pequeña escala.

El Instituto Sismológico de la Universidad de Chile informó que desde mediodía del miércoles, el "mar ha subido y bajado varias veces en forma extraordinaria. En algunos puertos, el mar se ha retirado cien metros, volviendo a subir hasta sobrepasar de dos a tres metros el nivel normal".

Por su parte, el Observatorio El Salto declaró que las "ondas de interferencia, adquirieron su máxima intensidad en la desembocadura de los ríos Aconcagua, Maule, Itata, Bío Bío y Toltén. Agrega que es probable que "el ras de mareas" haya llegado a la Antártida en las últimas 24 horas", expresando que sería "de gran interés conocer sus efectos en el rompimiento de los hielos que constituyen el Ice-Pack del Círculo Polar".

EN LA OFICINA COMERCIAL DEL BRASIL. — El Vicepresidente brasileño, Excmo. señor Joao Cafe Filho, antes de abandonar Santiago, visitó la Oficina Comercial que Brasil mantiene en la capital, calle Ahumada 131, imponiéndose de la buena organización de los servicios que tienden a ampliar las relaciones comerciales entre ambos países. En el grabado, examina uno de los muestrarios de productos brasileños.

ABANDONARON CHILE LAS MISIONES DEL BRASIL Y HONDURAS

Dos de las misiones extranjerar que vinieron a Santiago para asistir a la transmisión del mando, abandonaron el país ayer. La de Brasil, presidida por don Joao Cafe Filho, Vicepresidente de la nación hermana, fué despedida en la tarde en el aeropuerto de Los Cerrillos. Se dirigió a Lima, invitada especialmente por el Gobierno peruano. A las 20 horas, partió la delegación de Honduras.

Hoy, en horas de la mañana, regresará a su país la delegación boliviana, junto con el Vicepresidente de la República del Altiplano, Hernán Siles. El sábado regresará a Lima la misión peruana, encabezada por el Vicepresidente de esa nación, don Héctor Boza.

Hoy, comida a Tito Mundt en el Savoy

Hoy, a las 21 horas, se efectuará en los comedores del Hotel Savoy la manifestación que los periodistas santiaguinos y amigos personales ofrecen al escritor y comentarista de radio señor Santiago Mundt, con motivo de su próximo viaje a Francia adonde va becado por el Gobierno de ese país.

Ofrecerá esta banquete el periodista señor Gonzalo Orrego y agradecerá el festejado.

Se nos encarga advertir que quedan muy pocas adhesiones disponibles sólo hasta las 13 horas de hoy, y que no se expenderán tarjetas después de esa hora.

SIN VARIACIONES LA HUELGA DE EL MELON

El Ministro del Trabajo, señor Almeyda, continuó ayer estudiando la huelga de los obreros de la fábrica de cemento "El Melón". Dijo el Ministro que es posible se llegue a una solución entre hoy y mañana.

Aceptadas las renuncias de veintiún Embajadores

Terminó ayer el estudio de las renuncias presentadas por todo el Cuerpo Diplomático chileno acreditado en el extranjero, pero sin que el Ministro de Relaciones Exteriores, don Arturo Olavarría Bravo, haya tomado resoluciones sobre los nuevos nombramientos.

Por lo pronto, y en lo que respecta a las Naciones Unidas, el señor Hernán Santa Cruz —a quien le fué aceptada su renuncia— es reemplazado, interinamente, por don Alfredo Lea Plaza, que estará en funciones hasta que se decrete el nombramiento de don Rudecindo Ortega. Ayer el Canciller aceptó la renuncia del señor Santa Cruz, y también la de la señora Ana Figueroa, la cual es reemplazada momentáneamente por el señor Mario Rodríguez, Ministro Consejero de la Embajada en Washington, a quien la Cancillería despachó ayer credenciales telegráficas.

RECHAZAN DOS RENUNCIAS

Dos renuncias ha rechazado el Canciller. Son las de los Embajadores chilenos en Paraguay y Canadá, señores Eduardo Maldonado y Arnaldo Carrasco, respectivamente.

Fueron aceptadas en cambio, las renuncias de los señores Oscar Schnake, Embajador en Colombia, Luis Feliú, Ministro en El Líbano y en Siria; Raúl Irarrázaval, Embajador en el Vaticano; Francisco Urrejola, Embajador en Perú; Joaquín Larrain Simkins, Ministro en Suecia; Jorge Saavedra Agüero, Embajador en Bolivia; Jorge Barriga Errázuriz, Ministro en Turquía; Alberto Serrano Pellé, Embajador en Venezuela; Oscar Blanco Vial, Ministro en Egipto; Félix Nieto del Río, Embajador en Washington; Enrique Gajardo, Embajador en Uruguay; Carlos Morla Lynch, Ministro en Holanda; Osvaldo Vial, Embajador en Brasil; Germán Vergara Donoso, Embajador en Argentina; Luis Subercaseaux, Embajador en España, Joaquín Fernández, Embajador en Francia; Amílcar Chiorrini, Embajador en Italia; Rodrigo González Embajador en Centroamérica; Manuel Bianchi, Embajador en Gran Bretaña; Ricardo Boizard, Ministro en Yugoeslavia, y Sergio Montt, Embajador en México.

A todos estos diplomáticos renunciados el Ministerio de Relaciones Exteriores les reservará sus derechos legales en materia de jubilaciones y desahucio.

"AGREEMENT" ARGENTINO

El Canciller reveló que había llegado al Ministerio el "agreement", del Gobierno argentino, para el nombramiento de don Conrado Ríos Gallardo como Embajador chileno ante la Casa Rosada.

Agregó que los restantes nombramientos de diplomáticos serán dados a conocer probablemente a principios de la próxima semana. En muchos casos, algunos de los nombres dados a conocer ya han sido confirmados en sus cargos, pero oficialmente la Cancillería revelará los nombramientos definitivos sólo una vez que se curse los decretos respectivos.

MINISTRO ROSSETTI...

(De la primera página)

la Tesorería General de la República descontó en el Banco Central por 3.400 millones de pesos, y que impostergablemente deben cancelarse antes del 31 de diciembre de este año. De esta manera, el Estado podría disponer de la misma suma para el pago de compromisos urgentes del Estado, como son los sueldos de la Administración Pública y otros pagos.

Para la solución del problema de déficit presupuestario, un equipo de técnicos financieros, que asesoran al señor Rosettti, está estudiando cuatro fórmulas que podrían ser refundidas en una sola, que interpreta exactamente la orientación dada por el Ministro de Hacienda. La idea fundamental del Ministro sería complementada con las iniciativas sugeridas por los expertos financieros.

Batida sin cuartel...

(De la primera página)

presión de estos delitos, presidirá la sesión de la Junta General de Aduanas que se celebrará el miércoles de la semana próxima, sin perjuicio de las instrucciones que el Superintendente de Aduanas señor Valenzuela, ya recibió, para proceder sobre el particular.

El Ministro no oculta, en su oficio, a su colega de Justicia, la gravedad del caso, y dice que "la impunidad que acompaña a este tipo de delito, debido a múltiples causas sirve de estímulo a tan vergonzoso tráfico, y que sus efectos no pueden ser más lamentables: en primer lugar —dice— priva al Estado de una legítima fuente de ingresos, que se burla ignominiosamente; en segundo término constituye una injustificable y desleal competencia que debe soportar el comercio honrado; y, por fin, es el vehículo de corrupción y desmoralización más visible para los ciudadanos puesto que enseña el desprecio a las leyes y a las autoridades, y procura el enriquecimiento súbito de los profanadores de las normas morales y jurídicas que deben servir de base a la convivencia social".

El señor Rossetti termina expresando su anhelo de que los tribunales ordinarios de justicia actúen con celeridad y preferencia "mientras el Congreso despacha los proyectos de leyes pendientes sobre esta materia y se prosiguen los estudios emprendidos para hacer más expedita la investigación y sanción de los delitos aduaneros", sin perjuicio de las medidas que adoptará el Ministerio de su cargo.

TRABAJANDO MAS LOS CAMINEROS FISCALES COOPERARAN CON S. E.

Con un mayor esfuerzo para rendir más en las faenas testifican los camineros fiscales su adhesión y fe en el Gobierno del General don Carlos Ibáñez del Campo.

Así lo expresa una declaración formulada a LA NACION, por la UNDOCAF organización de estos trabajadores de obras públicas, que el sábado próximo celebrará una reunión extraordinaria en el local del Comando Ibañista, San Martín N.o 138, a las 14.30 horas. Están especialmente citados los delegados de las comunas Conchalí, Renca, Quilicura, Colina; Lampa, Maipú, Barrancas, Las Condes, Curacaví, La Cisterna; La Granja, Til Til, San Bernardo; Paine, La Florida, San José de Maipo, Valparaíso, Melipilla; Puente Alto, Cuadrilla Volante de Puentes y el Segundo Sector de la Carretera Panamericana.

Se elegirán delegados ante el Comité Ibañista de Empleados y Obreros Camineros, del Ministerio de Obras Públicas, que preside el señor Julio Hernández. Nos pide reiterar la directiva su propósito inquebrantable de formar un solo y vigoroso bloque de obreros camineros para asegurar la obtención de sus aspiraciones sociales y económicas.

NO HUBO SOLUCION EN CONFLICTO PAPELERO

Contrariamente a lo que se esperaba, no se solucionó ayer el conflicto de los empleados de la fábrica de Papeles y Cartones. En una reunión entre el Ministro del Trabajo, señor Clodomiro Almeyda, y el gerente de la Compañía, la que se prolongó hasta las 21 horas, este ofreció al Ministro alzar los sueldos en un porcentaje al que equivale a dos diferencias de vital más un pequeño porcentaje.

La proposición de la Compañía es menos al solicitan los puesta en hoy en la

RETRETA EN LA PLA

El Orfeón 18 a 19 ma en la Pride of Ouverture Adam, Links, Marcha Thomas

INSERCION.—

EL COMANDO MEDICO NACIONAL TRABAJADORES DE LA SALUD SE

La virtud, la capacidad, la honradez y la fidelidad a una causa han recibido un bien merecido premio. Es así que a nuestro querido y respetado presidente, profesor doctor Waldemar Coutts Billaviller, se le han coincidado las charreteras. Su nombramiento como Ministro de Salubridad del primer Gabinete del Excmo. señor Presidente de la nación, General don Carlos Ibáñez del Campo, no pudo ser más acertado. El profesor Coutts tiene méritos relevantes para desempeñar tan delicado cargo, cual es el de tener en sus manos la responsabilidad de lo más preciado que existe en el mundo: la salud, por ende, la vida misma.

Una sucinta biografía del nuevo y eficiente Ministro:

Nació en Viña del Mar el año 1895; es hijo de don Ernesto Coutts y de doña Eugenia Billaviller. Es casado con doña Adriana Ojeda; tiene dos hijos hombres. Se educó en Santiago, en el Liceo Aplicación. Se graduó de médico cirujano el año 1916; se recibió de profesor de la Facultad de Medicina de la Universidad de Chile en 1939. Ha ocupado los siguientes cargos: jefe de Clínica Universitaria y jefe del Departamento de Higiene Social (Sanidad). Ha viajado a Europa, Estados Unidos de Norte América y países de Sud América, como delegado oficial a distintos Congresos Médicos, y como miembro del Comité de Expertos en Enfermedades Venéreas de la O. M. S. de las Naciones Unidas.

Al profesor Waldemar Coutts le conocemos desde los momentos más álgidos de la lucha presidencial; días de zozobras en que los ibañistas nos jugábamos el todo por el todo; días en que nuestros enconados enemigos políticos (bien enchufados) nos amenazaban barrer con las mismas escobas que simboliza una fracción de nuestros compañeros de luchas; días en que nuestras ocupaciones peligraban, y así el pan de nuestros hijos parecía tornarse incierto; pero quiso la divina Providencia, siempre dadivosa con los que obran con la conciencia LIMPIA y altura de miras, que "se diera vuelta la tortilla", como le vaticiné a uno (radical obcecado) que me tenía ya en "capilla".

También es justo reconocer públicamente a muchos de los profesionales que acompañaron valiente y decididamente al doctor Coutts, en el afán de llevar al General don Carlos Ibáñez del Campo al sillón de O'Higgins, el 4 de septiembre. Vicepresidentes: doctor Carlos Valencia Ramírez, médico-cirujano, respetable tisio-radiólogo; experto en Higiene, consejero de esa importante rama de la ciencia médica en el Gobierno del Excelentísimo señor Ibáñez. Es un leal y fiel Socialista

Doctor Fr sanueva, lo logos del Rector de lica, el eg Casanueva fante Cas rizado por nas lucha anhelos que por el

Doctor G médico-ciru quiatra, pro Cátedra de tor Agustín Beneficencia de Chile Recientemen Congreso In quiatría cele y su herm profesor ex dente del Nacional Bernardo ros y abra de la cam

Secretario tor Oscar J dico-cirujan alma del profesor Co que recibí fista..., o tinguido pe clarecida m mo en todo Es leal y d mites. Con sidente Ibá nistro Coutt ra el año rio de Salu tia para el para el bienestar dico.

Tesorero muy, médi de las mu criticantes sensible, el especialidad ciencia m mal inscrito ros destru ras sobre rías de la mos en u gross bala mento a el engrosar la de la cal Hamuy tr mio Nacio viajado a estudios de cada por e cia, agrave rios palm para estud los adelant dades. Es Progresista es ibañista lo es toda

¡Un dab tera; su e 20 y los como la la alma de

José D

DESIGNACION EN CONSEJO DE ADUANAS

Por decreto del Ministerio de Hacienda, se ha designado a don Ernesto Ortiz Ortiz, como miembro del Consejo de Aduanas, en reemplazo de don Ernesto Ortiz Ortiz, que ha cumplido su período.

RELOJES SUIZOS

CON SOLO $ 300.-

Saldo facilidades

RELOJERIA GABOR

SABADO, ABIERTO TODO EL DIA

ESTADO 91-5° PISO OF. 501

AL LADO DE LA BOTICA PETRIZZIO-FONO 69497

ALEMANIA y SUIZA

a la vuelta de la esquina

Si usted piensa un viaje a la tierra de sus antepasados, recuerde que el medio más fácil y más cómodo de llegar a SUIZA y ALEMANIA es PANAIR DO BRASIL.

Los magníficos cuadrimotores "Constellation" de PANAIR DO BRASIL unen SANTIAGO con ZURICH y FRANKFURT, con una conexión directa con escalas en LISBOA, MADRID Y ROMA

Además, el servicio a bordo es incomparable y un viaje largo se transforma en una excursión de placer.

Con el "record" inigualado de 2.000 travesías del Atlántico Sur.

Tenga siempre presente que el camino más RAPIDO y más COMODO entre CHILE y EUROPA se llama PANAIR DO BRASIL.

SALIDAS TODOS LOS JUEVES.

PANAIR DO BRASIL

GRACE & CIA (CHILE), S. A

Agentes generales Santiago, Morandé 315 Teléfonos 81961.7

Máquinas Duplicadoras

PRINTO

LA DUPLICADORA CON stencils metálicos... COPIAS NITIDAS, GRANDES TIRAJES A GRAN VELOCIDAD

Es un producto: ROTO

MAURICIO HOCHSCHILD Y CIA. LTDA.

SECC. MAQUINAS DE OFICINA

CASILLA 153-D • AGUSTINAS 1360

FONO 82816 • SANTIAGO

ERZO EN HONOR DE ETIENNE FROIS.— Ayer, el Club de Almuerzo del Instituto Chi-ritánico de Cultura, recibió como huésped de honor al profesor de Arte Dramático del de Ensayo de la Universidad Católica, y del Instituto Chileno-Francés de Cultura, señor Frois. En la fotografía, el señor Frois, a la derecha, conversa con la señora Margarita e de Vial; a la izquierda, el señor Enrique Prieto; el Director del Instituto Chileno-Bri-señor Derek Traversi, y a la derecha, la señora de Sanderson, momentos antes de entrar al comedor.

niere de "El Barón Gitano" Chile.-

A del presente, a las 21.45 se llevará a cabo, en el Municipal, la première hile de la opereta de n Strauss, libreto de J. zer, "El Barón Gitano", ará en este acontecimi- y artístico musical, que ha arga y cuidadosamente ado, el teatro chileno- a, formado por un grupo mado de artistas, mu- ie ellos de gran valía y ada actuación en diver- cenarios. Como director tal figura la personali- e Juan Matteucci, vasta- conocida en nuestros s. Como director de es- regisseur y coreógrafo, m Frowin, quien, en es- os de Europa, ha demos- ampliamente sus valiosas iones.

e los solistas de la de- partitura de Strauss fi- Margot Strauss, de la de Essen, magnífica te de atrayentes condi- y extraordinaria pres- ; Carmen Barros (María- figura chilena ampliamente conocida en nuestras ac- des artísticas, teatrales y es; Helena Schwarzen- de la Opera de Berlín; Lisa Scott Schwarz, del Teatro de Viena; Eugenio Valory, de la Opera de Viena y del Colón, de Buenos Aires, conocido y apreciado vastamente por la crítica; Joseph Menich, Paul Sommer, Franz Pieper y Jenaro Godoy, todas partes éstas que darán brillo y relieve a los roles a su cargo.

La orquesta está compuesta por miembros de la Sinfónica, lo cual es una seguridad de su correcta expedición. La coreografía de los ballets estará a cargo de J. Frowin, y el coro, de 60 voces, es una cuidadosa selección del Teatro Chileno-Alemán.

Creemos que esta velada será un éxito, dada la preparación meticulosa a que ha sido sometida hasta en sus más mínimos detalles, y auguramos para ella un franco éxito, si se considera, además, la noble finalidad a que está dedicada: reunir fondos para obras de beneficencia.

Se han colocado hasta la fecha ya anticipadamente numerosas localidades, y para el resto de ellas, los interesados pueden dirigirse a: Wagon Lits Cook, Agustinas 1058, o Erwin Heyl y Cía., Mac Iver 354.

A LAS EMPLEADAS OFICINISTAS Y EMPLEADOS. — Mañana, a las 19 horas, comenzará el Mes de María en la Iglesia de San Agustín, especialmente dedicado este año a los empleados.

Su característica principal será la de adaptar los temas de sus pláticas a este ambiente y a la brevedad en los actos religiosos.

Don Dante Leporí, Director-Gerente de las Compañías de Seguros Mercantil y Genovesa, de regreso de su jira por Europa.

LEGIO UNIVERSITARIO ES.— Con motivo de cum- 25 años desde la llegada as religiosas a Chile, se rá una misa, el sábado, en illa del Colegio, Av. Ta- 1337, en memoria de las sas y ex alumnas falle- En la tarde, a las 14.30 se efectuará la gran -mión, a la cual se nos ra invitar a todas las ex nas. Para mayores datos ede llamar a las siguien- alumnas: Luisa Mac Iver, 43002; María Correa Mo- fono 493650; Mariana ds, fono 62708; Fresia nwalte, fono 44474; Grace ndez, fono 42273; Mimí ndez, fono 41802; Luz Ira- val, fono 45111; Sara Ba- fono 43863; Olga Irarrá- fono 47104; Meche La- fono 43158; Eugenia Gon- fono 83629; Margó Ira- val, fono 491823; Luz Mat- o 40822; Lucía Marchant, 32877; Rosa Quinteros, fo- 47104; María Luisa , fono 88770; María Valdés, fono 45579; Barros, fono 493364; Ma- resa Díaz, fono 493505; en Maturana, fono 92941; Larrain, fono 48108; Pi- amaniego, fono 492396; Manterola, fono 41299, y en Puelma, fono 40808.

MISAS. — Con motivo de cumplirse el primer aniversario del fallecimiento del señor Rodolfo Morales Morales, se oficiará hoy una misa, por el eterno descanso de su alma, en la Iglesia del Cementerio Católico, a las 8.30 horas.

—Mañana a las 9 horas, en la Iglesia de Nuestra Señora del Carmen (Moneda esquina de Herrera), se oficiará una misa por la señora Lidia Figueroa de Gómez, con motivo de cumplir un mes de su fallecimiento.

NACIMIENTOS.— En la Clínica Santa María ha nacido una hija de don Miguel Germain Z. y de la señora Luz María Sommers de Germain.

—Ha nacido en la Clínica Santa María una hija de don Sergio Guarachi Ríos y de la señora Carmen Goycolea de Guarachi.

—En la Clínica Alemana ha nacido Mónica Ester, hija de don Carlos Erdman O. y de la señora Elsie Green de Erdman.

—En la Clínica Santa María ha nacido un hijo del señor Jorge López Iñiguez y de la señora Ana María Sotomayor de López Iñiguez.

Acontece...

EL Ministro de Relaciones y Culto de la República Argentina, Jeronimo Remorino, se va hoy. Las chilenas están desilusionadas. El Ministro es soltero, y los actos oficiales programados, además de los programas particulares de los miembros de la Embajada, no le han dejado tiempo para elegir a una chilena, a fin de afianzar más los lazos chileno-argentinos. El es partidario de la cordillera libre, y estima que con su entusiasmo por Chile "a lo mejor la cordillera se derrite". Algunas damas le aconsejaron ayer, en el cóctel que ofrecía en el Hotel Carrera a la prensa de Santiago, que volviera al día siguiente con anteojos negros y barbas, a fin de hacer lo que él quisiera, y elegir a la chilena que no pudo "ver antes". Para su patria se lleva: chirimoyas, muchos recuerdos íntimos y un libro de versos, que ayer, le regaló Matilde Ladrón de Guevara: El Pórtico de Iberia, Chirimoyas y libros, algo para el espíritu y algo para el paladar como recuerdo del viaje a Chile. Y...

EL Almirante Alberto Tessaire, de la misma misión argentina a la transmisión del mando, se va de Chile junto con el Ministro Remorino, sin haber podido comprar nada en el comercio. Según él, todo se lo han regalado. Dice que en este país no se puede decir que le gustaría tener algo, porque a la media hora ya lo tiene. Eso va en desmedro de la "dulce ilusión" que nunca se alcanza. También recuerda que en su ciudad, Mendoza, hay un lago, por lo que algunas damas lo bautizaron el "Almirante del Lago". ¿Algún recuerdo de Lamartine?

PARA hacer que la vida vibre con sentimientos elevados, conviene recordar que...

MAÑANA, todas las instituciones en donde tenga parte Gran Bretaña, recordarán el "Poppy Day" (día de la Amapola). Oficinas e instituciones serán invadidas por simbólicas amapolas trabajadas en género por los ciegos y lisiados de la Guerra del 14, sobrevivientes británicos. Los tarros de la colecta son repartidos en todo el mundo por la "British Legion", y la recolección de fondos irá a aumentar el bienestar de los indigentes. La amapola simbólica, tiene una razón histórica. Los británicos que cayeron en la batalla de Flandes, en Francia, en la otra guerra mundial, cayeron en campos llenos de amapolas, de ahí el recuerdo...

FLORES de Calama, Antofagasta, La Serena, Coquimbo, Viña del Mar, Los Andes, Graneros, Mulchén, Osorno y de Santiago, un poco de la poesía de Chile en rosas de todos los colores, claveles, petunias y plantas originales, serán dados a conocer mañana y pasado, en la gran exposición nacional de flores que se realizará en el Palacio de Bellas Artes en estos días. La vida tomará matices, y los rostros un poco cansados de las faenas habituales, podrán descansar la vista y satisfacer el olfato con los más deliciosos colores y los más fragantes aromas. Para los expositores de estos "frutos jardinescos", habrá premios magníficos, y para los observadores lo mejor: saber que la vida tiene cosas bellas, a pesar de todo...

Y. R. B.

EN HONOR DEL PRESIDENTE DE LA REPUBLICA Y SEÑORA.— Hoy, de 19 a 21 horas, se efectuará en la sede de la Embajada del Perú la recepción que el Vicepresidente del Perú y Jefe de la Embajada Extraordinaria en Misión Especial a la Transmisión del Mando, D. Héctor Boza, ofrece en honor del Presidente de la República, General don Carlos Ibáñez del Campo, y de su esposa, señora Graciela Letelier de Ibáñez.

ENFERMO. — Continúa en la Clínica Santa María, la señora Elcira Aragón de Cousiño.

DESPEDIDA A FREDY WANG.— Con motivo del viaje a Cardiff, del señor Fredy Wang, donde fijará su residencia para asumir una cátedra en la Universidad de esa ciudad, sus amigos le ofrecen una despedida en el Chatham Club del Danubio Azul, el lunes 10 a las 21.30 horas.

A BORDO DEL "SANTA LUISA".— En el vapor "Santa Luisa", de la Grace Line, que arribó a Valparaíso el 5º del presente mes, procedente de Nueva York, llegaron las siguientes personas:

De Nueva York: señor William C. Archibald y señora; el señor Archibald es vicepresidente de la Anglo-Lautaro Nitrate Co.; señora Lilian Lloyd Davies, acompañada de su hijo Eric E. Davies y señora; el señor Davies es el gerente de la firma Duncan Fox y Co., Ltda., Santiago de Chile; señor George T. Rodgson y señora; el señor Hodgson es un conocido hombre de negocios de Concepción, Chile; señora Patricia Kirby de Guzmán e hijo; la señora de Guzmán es hija de Mr. Jhon T. Kirby, vicepresidente de W. R. Grace y Co., New York; señorita Alice Encoyand; señora Virginia Murray Kirby, señorita Josefina Martínez.

De El Callao: Sr. Julián Herman Davidson y señora; el señor Herman Davidson es el presidente de la Cámara de Comercio e Industrias Regional de Concepción; señor Ricardo Labarca Benítez, gerente de la Sociedad de Renta Urbana Pasaje Matte y ex Ministro de Obras Públicas y Vías de Comunicación; señor Luis Felipe Leteller Icaza, miembro del Directorio del Instituto Sanitas y ex Ministro de Justicia; señor Angel Correa y señora.

BAUTIZO.— Ha sido bautizada María Patricia, hija del señor Adrián Mandiola Fuenzalida y de la señora María Inés Serrano de Mandiola. Fueron sus padrinos el señor Adrián Mandiola Ovalle y la señora Clementina Fuenzalida de Mandiola.

MATRIMONIO.— El domingo 16, a las 12 M., en la Iglesia de los RR. PP. Franceses, se efectuará el matrimonio del señor Galo García Swart con la señorita Mónica Correa Le-Fort.

LA SEÑORA ALEJANDRINA GORGET DE ARABENA.—Verdadero pesar ha causado en Valparaíso y en San Francisco de Limache, donde residía por motivos de salud, el fallecimiento de la respetable señora Alejandrina Gorget de Arabena, después de soportar cristianamente una larga enfermedad.

Inteligente, amable, de trato delicado, desde los primeros años de su juventud se había consagrado al arte de la pintura en el tema de las flores y del paisaje. Pudo acrecentar sus conocimientos con un viaje a Francia, la tierra de sus antepasados, visitando los principales museos de París y de otras ciudades.

Los funerales de la señora Gorget de Arabena se efectuarán hoy, después de una misa, a las 10 horas, en la Iglesia Parroquial de San Francisco de Limache, para ser conducidos sus restos al Cementerio de Quillota.

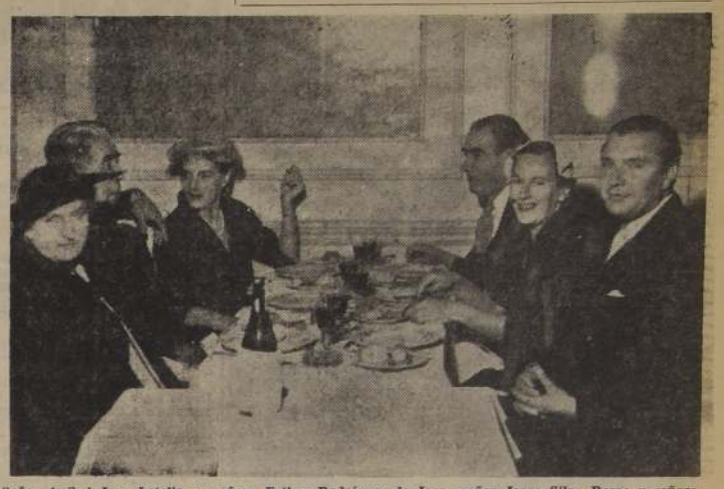

Señor Aníbal Jara Letelier y señora Esther Rodríguez de Jara, señor Jorge Silva Romo y señora, señor Alfonso Fabres y señora Simone de Fabres, a la hora del dîner dansant, en el Chatham Club del Danubio Azul.

Un acontecimiento social constituirá el primer Rayon Tea de esta temporada, que se efectuará esta tarde en Hotel Carrera

Las primeras candidatas finalistas a Reinas del Rayon serán designadas en esta oportunidad, y tres prestigiosas casas de modas exhibirán notables creaciones en rayon.— Pierre Chenal, famoso director francés, formará parte del jurado

Esta tarde, a las 16 horas, comenzará en el Roof Garden del Hotel Carrera el primer Rayon Téa de esta temporada, organizado a beneficio de la Cruz Roja Chilena, y que tendrá como atractivos principales, la primera selección final de candidatas a Reinas del Rayon, así como la presentación de una hermosa línea de trajes de temporada, preparados por las prestigiosas casas Elysée, Flavia y Falabella Modas.

El jurado, del que formarán parte Pierre Chenal, el famoso director francés de cine; Jorge Délano (Coke), Roberto Sarah, y que integrarán connotados periodistas y expertos en modas, tendrá la misión de escoger entre las precandidatas seleccionadas en el curso de las dos últimas semanas a cinco de ellas, que participarán en la elección definitiva de la Reina del Rayon.

Estas preselecciones continuarán verificándose tres veces por semana, por el sistema puesto en práctica hasta ahora: mañana, a las 18, la comisión escogerá candidatas en el Waldorf, y a las 19.30, en la boite "Le Cirque" del Hotel Carrera. Las preseleccionadas se presentarán, a su vez, en el segundo Rayon Tea que se verificará dentro de dos semanas, dando lugar, asimismo, en esa oportunidad, a la presentación de nuevos modelos de trajes, confeccionados en rayon, por destacadas modistas.

Los trajes que serán exhibidos esta tarde serán presentados por la señorita Luisa Alcalde y Gladys de Venegas. Los sombreros que lucirán las modelos han sido gentilmente facilitados por la señora Marta Cariola.

RECEPCION.— Mañana ofrecerá una recepción en su residencia de Avenida Salvador, la señorita María Luisa Ortúzar Lagarrigue.

COMIDA AL SUBSECRETARIO DE SALUBRIDAD.— Con motivo de su designación como Subsecretario de Salubridad, el Dr. Oscar Jiménez Pinochet será festejado por sus amigos médicos, mañana, a las 21.30 horas, en el Club de la Unión.

VIAJEROS.— Procedente de Iquique, en donde estuvo una semana por enfermedad de su señora madre, el señor Jorge Wachholtz Araya.

—De Chillán han regresado el señor Arturo Correa Bustos y señora Graciela Vargas de Correa.

COCTEL.— El señor Eduardo Gallardo Arteaga y señora Teresa León de Gallardo ofrecieron un cóctel en su residencia de calle Phillips, en honor de los Embajadores Extraordinarios de Venezuela, Excmos. señores Simón Becerra, Atilano Carnevali y Coronel señor Vivas, al que invitaron a un grupo de sus amistades chilenas, colombianas y venezolanas.

ACORDEON-PIANO

"SOPRANI", 140 bajos, 2 registros, flamante.

VENDO $ 20.000.—

AV. CHILE 740

TELEFONO 68409

HELADERAS

FACILIDADES SIN PIE

METALUX

MONJITAS 843 ENTRE PISO

EXPOSICION NACIONAL DE FLORES

ORGANIZADA POR EL

CLUB DE JARDINES DE CHILE

Asista con su familia a este gran festival de Primavera de Santiago, los días:

SABADO 8 Y DOMINGO 9, DE ESTA SEMANA

En el PALACIO NACIONAL DE BELLAS ARTES

Parque Forestal.

El encanto de las más bellas flores, plantas y arreglos florales en el mayor certamen celebrado hasta ahora en el país. Disfrute con los suyos de este espectáculo inolvidable de arte y cultura.

Atracciones y Refrescos, a beneficio de varias Obras Sociales

Acuda a admirar la selección de las "PRINCESAS DE LAS FLORES"

Abierta al público el SABADO 8, de 15 horas adelante, y el DOMINGO 9, de 10 a 13 horas y de 15 horas adelante.

"GRINGUITO"

Y

"RAYOSOL"

en entrega del PRIMER PREMIO de $ 50.000.— y nos premios menores de $ 1.000.— cada uno, todos dinero efectivo, sumas que corresponden al SEGUNDO SORTEO trimestral efectuado el 25-X-52

Señora MERCEDES O. DE PAREDES, domiciliada en Sorrento N.o 3114, Santiago, en el momento de recibir rque por $ 50.000.— valor del PRIMER PREMIO. En este mismo acto fueron entregados, además, premios 1.000.— a cada una de las siguientes personas: Julia zález, María Alcaíno U., Margarita Maraboli, Alicia Con- s A., Emiliano Soto y Cristina Reinoso Z., todas de iago.

El Tercer Sorteo del Polvo Especial para lavar "GRIN- TO" se realizará en enero próximo. Cada DIEZ tapitas riores e inferiores de las cajas le dan derecho a parti- en este Sorteo, enviándolas a Casilla 570, Santiago, y ando en una hoja de papel con toda claridad su nom- y dirección completa.

rá un PREMIO DE $ 25.000.— y DIEZ PREMIOS CONSUELO DE $ 1.000.— cada uno, todos en dinero efectivo.

DE HAYA ALGO QUE LIMPIAR O LAVAR... AHI ESTA "GRINGUITO"

$ 1.480.000.-

A METROS BELLAVISTA, INMEDIATO ESCUELA DE LEYES Y FRENTE AL PARQUE FORESTAL

Espléndida residencia, flamante, DESOCUPADA; construcción sólida, de todo confort y agrado. Pisos de parquet, TELEFONO. Consta de salón, escritorio, comedor espacioso, dos halls (uno de 13x6), hermosa chimenea, dos baños completos, cinco dormitorios, numerosas dependencias, cocina instalada, lámpara, patio con parrón y frutales; lavandería, gallineros, carbonera, etc. Llaves y tratar: MORANDE 450 — OFICINA 38

MAQUINAS PARA TEJER

modelo de sobremesa, especial para tejer chombas, sweaters, chalecos y todo artículo de lana. La máquina ideal que no debe faltar en ningún hogar.

$ 12.000.—

FACILIDADES

Huérfanos 930 - Of. 64

Catalina

El traje de baño más famoso del mundo

DISEÑADO PARA LAS ESTRELLAS DEL CINE Y PARA UD.

Ahora directamente al público en un inmenso surtido.

De su REPRESENTANTE a sus manos.

SALON DE VENTAS

AHUMADA 351

EISENHOWER ACEPTO INVITACION DE TRU

El nuevo Presidente de los Estados Unidos, general Dwight Eisenhower, cumple con sus deberes cívicos en compañía de su esposa, en las elecciones que lo consagraron como nuevo Presidente, en reemplazo del señor Truman.— Telefoto United Press, transmitida por radio a Buenos Aires)

Diputado Alfredo Lea Plaza, incorporado a labor de la NU

SEDE DE LAS NACIONES UNIDAS (Nueva York), 6.— (UP).— El representante del nuevo Gobierno de Chile en la NU reiteró el propósito del Presidente chileno de continuar colaborando con la obra de la organización internacional.

El diputado chileno Alfredo Lea-Plaza, quien llegó la semana pasada de Santiago de Chile, hizo la declaración en la primera intervención ante el Consejo de Seguridad.

Habló contestando al presidente del Consejo, Embajador Tingfu F. Tsiang, de China, quien al abrir la sesión se refirió elogiosamente al ex jefe de la delegación chilena, señor Hernán Santa Cruz. Tsiang agradeció la contribución de Santa Cruz a las labores del Consejo durante el mes de octubre, en que le tocó al representante chileno presidir dicho organismo.

Luego Lea-Plaza dijo textualmente:

"Agradezco en forma muy sincera en nombre de mi delegación, los benévolos conceptos con que el señor Presidente ha querido destacar la obra realizada por su predecesor.

"En esta ocasión, ellos se personifican en mi distinguido compatriota, Embajador Hernán Santa Cruz, cuya personalidad, según he podido constatar con verdadera satisfacción, es altamente apreciada en las Naciones Unidas.

"Me incorporo al seno de este alto organismo internacional por disposiciones del Gobierno de mi país que, recientemente elegido de acuerdo con las disposiciones de su Carta Fundamental, asumió el mandato democrático de la República el 3 de noviembre en curso.

Conforme a la política tradicional de Chile, caracterizada por su invariable amor a la paz y por su respeto a los compromisos internacionales, me cabe el alto honor de reiterar los propósitos de cooperación a la obra de la NU, cuyo Consejo de Seguridad tiene a su cargo la más importante de las tareas que le encargara la Carta de San Francisco.

"Hago votos por el éxito de la gestión de V. E. como Presidente de este Consejo".

El diputado Lea Plaza actuará de representante alterno de Chile en el Consejo.

Además de las credenciales de Lea-Plaza, llegaron también al Consejo de Seguridad las de Rudecindo Ortega, quien reemplazará a Santa Cruz como jefe permanente de la delegación chilena.

El representante chileno en la sesión de hoy es representante alterno.

Hernán Santa Cruz no ha concurrido a las sesiones de la Asamblea desde el lunes pasado, pero ha estado en la sede de las Naciones Unidas para despedirse de otras delegaciones antes de su partida a Chile, posiblemente en los primeros días de la semana próxima.

Veinte delegaciones latinoamericanas reunidas en sesión privada, despidieron cariñosamente al ex jefe de la delegación chilena, Hernán Santa Cruz. Este presentó al nuevo delegado alterno, Alfredo Lea-Plaza, a los colegas latinoamericanos. Después hablaron los representantes de Uruguay, México y otros, elogiando la labor desarrollada en la NU por Santa Cruz, especialmente en el terreno de la colaboración económica internacional.

Irá a Casa Blanca después del día 17

Conferencia puede dar buen resultado

AUGUSTA, Georgia, 6 (UP).—El Presidente Electo Dwight Eisenhower, acordó entrevistarse con el Presidente Truman en la Casa Blanca, durante la semana del 17 del corriente mes.

Haciendo un paréntesis en su descanso de diez días en esta ciudad, Eisenhower contestó la invitación que le hiciera anoche Truman por telegrama, de que se entrevistara con el para ordenar la transmisión del mando.

En su respuesta el Presidente Electo dice: "Gracias por su telegrama. Agradezco su sugestión de que tengamos una entrevista personal para una ordenada transición. Debido a que evidentemente necesito un tiempo razonable para las conversaciones y conferencias encaminadas a nombrar los colaboradores importantes, sugiero respetuosamente que fijemos en principio la proyectada entrevista para los primeros días de la semana que comienza el 17 de noviembre.

"En el intervalo y con su permiso, trataré de aprovechar en seguida su sugestión acerca de un representante para el presupuesto y además propondré otras personas para que sean puestas al corriente en varias de las demás dependencias del Gobierno Federal.

"En esa forma nuestra conferencia puede dar máximos resultados".

Eisenhower declaró también que compartía la esperanza de Truman de que "podamos presentar al mundo la unidad norteamericana en las cuestiones fundamentales".

Entre tanto, el Presidente Electo, que se halla aquí con su familia, descansa y se distrae jugando al golf, después de la agotadora campaña electoral.

2.000 AFRICANOS CAYERON EN NUEVA BATIDA A MAU-MAU

NAIROBI, Kenya, 6 (UP.).—Tropas británicas y policías, apoyados por carros blindados y unidades de artillería, recogieron hoy a más de 2.000 africanos, en otra serie de embestidas en las reservas forestales tribales, en un esfuerzo para extirpar el terrorismo Mau Mau.

Las incursiones comenzaron al alba.

La primera redada fué hecha por una patrulla combinada de una batería antiaérea pesada y carros blindados.

Esas fuerzas rodearon la localidad de Meru y cerca de 2 mil africanos fueron interrogados por la policía.

Presidente Electo confirmó viaje a C

Ministro de Guerra inglés debe acompañar a Eisenhower a Corea

NELSON ROCKEFELLER SERIA SECRETARIO DE ESTADO PARA ASUNTOS INTERAMERICANOS

SEDE DE LAS NACIONES UNIDAS (Nueva York), 6.—(UP).— En círculos latinoamericanos de la organización mundial, se ha rumoreado esta noche que Nelson A. Rockefeller sería el Secretario de Estado adjunto para los asuntos interamericanos en el Gobierno de Dwight Eisenhower.

Según las versiones, Eisenhower habría hecho el ofrecimiento, tomando en cuenta la actuación de Rockefeller como coordinador de los asuntos interamericanos en el Gobierno de Roosevelt. En los medios allegados a Nelson Rockefeller no se hicieron comentarios al respecto.

Rockefeller auspicia en la actualidad programas de cooperación técnica en varios países americanos, realizando los principales proyectos en Brasil y Venezuela.

CHECOS PERTRECHAN FRONTERA CON BAVAROS

MUNICH, 6.— (UP.)— La policía fronteriza de Alemania Occidental informó que el Ejército checoeslovaco está construyendo trincheras, casamatas y posiciones de artillería en toda la extensión de su parte de la frontera checo-bávara.

La policía dijo que los guardias fronterizos alemanes occidentales han observado una gran actividad al otro lado de la frontera, cerca de Ketzting, sobre el río Oder en las estribaciones de la montaña de tres mil metros de altura. La mayor parte de la región de la frontera ya ha sido minada y alambrada con sistemas de alarma.

La policía dijo que los checos comenzaron recientemente a dar muerte a los bávaros porque nacían disparar muchas minas y dispositivos de alarma.

STEVENSON DEBE SER CANDIDATO PARA 1956

SPRINGFIELD, Illinois, 6.—(UP).— El Gobernador Adlai E. Stevenson, con la apariencia de un hombre que se ha quitado un gran peso de sus hombros, hace ahora caso omiso de la política, y dedica sus energías a sus labores de Gobernador.

Pero al regresar Stevenson a su despacho, en la mansión de la Gobernación, aquí, parecía inevitable que la política y la suerte del Partido Demócrata le preocuparán muy pronto.

Su jefe de la campaña, Wilson Wyatt, admitió que la aplastante derrota de Stevenson en la elección presidencial puede que signifique una considerable "realineación" dentro del partido, y que no se siga insistiendo en algunos antiguos axiomas demócratas.

Stevenson pasó la mayor parte del día de ayer despidiéndose de los periodistas que viajaron con él durante la intensa campaña, y de algunos partidarios suyos que parecían más sorprendidos de la derrota que él mismo.

Wyatt, quien se había negado a reconocer la derrota hasta que se perdió la última esperanza, celebró una conferencia de prensa, en la que dijo que él y los ayudantes de Stevenson concordaban en forma unánime en que Stevenson debe ser el candidato demócrata para la elección de 1956.

CARIÑOSA DESPEDIDA A ANA FIGUEROA EN NU

SEDE DE LAS NACIONES UNIDAS (Nueva York), 6.—(UP).— La delegada chilena ante las Naciones Unidas, Ana Figueroa, fué objeto de una despedida sin precedentes en el comité tercero de la Asamblea General. Casi la mitad de los sesenta delegados pronunciaron discursos de despedida, y uno —el sudafricano— leyó un verso que escribió especialmente en honor de la representante chilena.

La despedida —que un representante de la Secretaría declaró que nunca se había producido en forma tal en la NU— ocurrió cuando el presidente del comité, Amjad Ali, de Pakistán, anunció que sería la última sesión a que asistiría Ana Figueroa.

Hablaron los representantes de la República Dominicana, Reino Unido, Estados Unidos, Irak, Egipto, Irán, Arabia Saudita, Francia, Grecia, Sudáfrica y otros. Todos elogiaron la labor efectuada por Ana Figueroa durante los últimos cuatro años, destacando también la manera acertada en que presidió el comité tercero de la Asamblea, en París.

OTRO PEARL HARBOR SERIA IMPOSIBLE

LONDRES, 6.— (UP).— La edición de 1952-53 del "Jane's Fighting Ships" declara que Estados Unidos tiene una armada "tan grande como todas las del resto del mundo juntas".

Agrega que las fuerzas navales de Estados Unidos están distribuídas por todo el mundo, en tal forma que otro Pearl Harbor sería imposible.

Según la autorizada publicación dedicada a registrar el poderío marítimo mundial, nunca en la historia ha habido una nación con una armada comparable a la actual de Estados Unidos.

Dice el Jane's que Rusia sólo sobrepasa la armada de Estados Unidos en submarinos.

Eden va a la NU a gestionar paz en guerra coreana

LONDRES, 6.— (UP).— (Por W. G. Landry).— El Ministro de Relaciones Exteriores Anthony Eden indicó esta noche que quizás haga una nueva gestión en la Asamblea de las Naciones Unidas, en Nueva York, para acabar con la guerra de Corea.

Hablando en la Cámara de los Comunes en vispera de su partida para Estados Unidos, Eden declaró que considera las últimas tres proposiciones de las Naciones Unidas ofertas "justas y generosas" para la solución de la disputa sobre los prisioneros de guerra que viene impidiendo el armisticio. Agregó: "Pero esto no nos releva de tratar de hallar otros medios de solución. Debemos volver a intentarlo. Ahora no puedo decir más. Hemos estado y estamos dedicando a esto nuestro pensamiento y continuaremos haciéndolo cuando lleguemos a Nueva York".

El miembro laborista, James Callaghan, anunció que el jueves pedirá a Churchill que haga arreglos para que el Ministro de Defensa, Mariscal Alexander, acompañe a Corea al Presidente Electo de Estados Unidos, Dwight Eisenhower, para que Gran Bretaña esté representada en cualquier conversación que se celebre allí.

En el debate sobre los asuntos de la defensa y exteriores, Eden expresó la creencia que pronto habrá gestiones anglo-egipcias sobre la defensa y que ambos países podrán encontrar una solución. Las diferencias anglo-egipcias sobre Suez han estorbado hasta ahora la creación de la Comandancia de Defensa del Mediano Oriente.

En el debate se hicieron varias referencias a la elección de Eisenhower. El laborista de izquierda Tom Driberg la recibió con "desaliento y prevención" a causa de los republicanos derechistas que entran con él en el Gobierno. Eden rindió tributo a Estados Unidos por haber encontrado "dos hombres tan brillantes" como candidatos, y dedicó un elogio a Eisenhower recordando cuánto le debe Europa. Luego tuvo un choque con Driberg, cuando éste leyó un documento de la Cruz Roja en desacuerdo con el informe del Gobierno, de que los disturbios en un campamento de prisioneros en Corea fueron ocasionados por las agresiones de éstos a los guardias de Estados Unidos.

Eden acusó a Driberg de aceptar la versión comunista, mientras el Gobierno acepta el testimonio del Comandante norteamericano del campamento y se declaró ofendido por la afirmación de Driberg de que dió a la Cámara un informe desorientador.

El Secretario anunció que hubo una "señalada mejoría" en las relaciones con Egipto desde que el general Mohammed Naguib subió al poder, y que Gran Bretaña sigue con interés los esfuerzos valerosos de aquel Gobierno por acabar con la "mala administración" previa y las disputas internacionales que heredó.

Declaró que los comentarios egipcios sobre la nueva Constitución del Sudán provocaron numerosas cuestiones; pero el hecho fundamental es que el nuevo Gobierno egipcio está dispuesto a aceptar el principio de autonomía y autodeterminación en el Sudán y aceptar la cooperación de Gran Bretaña para hacerlo realidad.

Churchill se retiraría después de coronación

LONDRES, 6.— (UP).—En la Cámara de los Comunes se mencionó la posibilidad de que el Primer Ministro Winston Churchill se retire el próximo verano.

Cyril Osborne, del propio Partido Conservador de Churchill, se refirió a ello diciendo que "a veces se sugiere que el Primer Ministro quizá se retire después de la coronación".

Churchill cumplirá 78 años de edad el 30 de noviembre. Se ha venido diciendo que acaso se retire del cargo inmediatamente después de la coronación de la Reina Isabel II, que será el 2 de junio. Su sucesor se cree, en general, que lo será el Ministro de Relaciones Exteriores, Anthony Eden.

Nuevo Gabinete designará Presidente Paz Estensoro

LA PAZ, 6.— (UP.)— En esferas autorizadas se dijo que este mes se producirá una crisis de Gabinete, primero, para dar al Presidente Paz Estensoro la oportunidad de elegir personalmente a sus Ministros y, segundo, porque varios Ministros se presentarán como candidatos en las próximas elecciones que se realizarán en enero.

NO ENTREGUE SU RELOJ Y SUS JOYAS en manos inexpertas
Consulte sin compromiso alguno, al técnico graduado en Francia
SAN PABLO 1145
Local P.-Casa Lagos

Sí... LAS MEJORES OPORTUNIDADES Comerciales

Argollas para novios
Casa Sostin
Nueva York 66 — Fono 60072

Artículos para niños
CUNAS plegables MIGUELINA
EL NIDO Ideal PARA SU GUAGUA
HUERFANOS 615
DESPACHOS A PROVINCIAS

Fábrica "Silbertex"
Del fabricante al consumidor
San Diego 219 B - Reembolsos.

BOTILLERIAS
BOTILLERIA SAN ANTONIO
Fono 50211
Abierto Sábados, Domingos y festivos. Reparto a domicilio.
SAN DIEGO 1959

CALZADO
Calzados para Damas
Hecho a mano y sobremedida
ANDRES RODRIGUEZ
UNION CENTRAL 1017
POR AHUMADA
ZAPATILLAS
NOVEDOSOS MODELOS
COMPRELAS DIRECTAMENTE EN LA FABRICA.
LIRA 484

Cambio, Pasajes y Turismo
Bruno Orsini
AHUMADA 131 — Oficina 804
8.o piso — Fono 89673.

CASIMIRES y GABARDINAS
Peinados y Semipeinados
Las mejores calidades
Ventas al público y a comerciantes. Precios excepcionales.
Fábrica: LIRA 1084

FAJAS
Casa CLARY
(Atendida por su propia dueña)
Modeladores - Fajas - Sostenes y Cinturetti. Fajas abdominales para hombres sobre medida. Pedidos contra reembolso
STO. DOMINGO 1034
OF. A - FONO: 68096

FOTOGRAFIAS
Sus fotos en colores, blanco y negro. Fotocopias de dibujos, catálogos y clisés, mándelos hacer a Foto Studio "Chaskel". HUERFANOS 757 - Local 7

LIBRERIAS
Cultura
Huérfanos 1179 - Fono 88830
"Editorial Pax"
Huérfanos 770 - Fono 30301
Nascimento
San Antonio 240 - Fono 32062
Zamorano y Caperán
Compañía 1015 - Fonos 80726, 80727 y 80728

Materiales para Sastres y Modistas
CASA J. ARDITI
SAN ANTONIO 255 LOCAL 10
SOQUETES Y CALCETINES PARA NIÑOS
GRAN SURTIDO EN MATERIALES PARA SASTRES Y MODISTAS

MUEBLES
NO BOTE sus MUEBLES VIEJOS
Permútelos por muebles NORMANDOS, MODERNOS RUSTICOS, LIVINGS todo estilo, en la acreditada casa de: compra-venta de toda clase de MUEBLES, COCINAS, SANITARIOS, PIANOS, etc.
438 CARMEN 438
TELEFONO 30086

OPTICOS
MAXIMA CALIDAD Y PRECISION
OPTICA "LUZ"
ARTURO PRAT 146
(Esquina Tucapel)

PANTALONES
PANTALONES
MEDIDAS-HECHURAS
MONTAR SPORTS Dario
TECNICO ESPECIALISTA
SAN ANTONIO 431

PAPELERIAS
Papelería Central
Nueva York 63 - Fono 60083
Papeles para habitaciones, maletas y vidrios.
Despachos contra reembolso

RADIOS
Casa ODEON
RADIOS
RELOJES
CREDITOS
Las últimas novedades en discos 78, 45 y 33 1/2 R. P. M.
SAN DIEGO 1015-Tel. 62878-Stgo.

RADIOS
"Ordina"
Organización Distribuidora Nacional.
Radios RCA Victor
Discos de todas las marcas, MAQUINA DE COSER "ALFA"
Facilidades de pago
ALAMEDA 2981
CASA VASQUEZ
BASCUÑAN 678 SANTIAGO
Radios R. C. A. Victor
Cocinas a Parafina
Artículos eléctricos
Reparaciones garantidas.
Tubos para radio.
FACILIDADES DE PAGO
RADIOS SIN PIE
Timar Ltda
NUEVA YORK 57
RADIO-SPORT
AV. MATTA 1121
Reparaciones y transformaciones garantidas de radios, electrolas y toda clase de repuestos y accesorios. Materiales y artefactos eléctricos. Reembolsos a provincias

RELOJERIAS
DISTRIBUIDORA DE RELOJES Y RADIOS LTDA.
RELOJES SUIZOS CON PIE
PASAJE A. EDWARDS 29 OF. 124
ENTRANDO POR AHUMADA 312

SANITARIOS
Sanitarios
DE INES OLIVARES DE ROJAS
SERRANO 99 - esq. A. OVALLE
(EX-ARTURO PRAT 90)
FONO: 85447
AZULEJOS
SALAS DE BAÑOS
MUEBLES DE COCINA
CAÑERIAS-FITTINGS
FIERRO FUNDIDO

SASTRERIAS
CREDITOS
ENTREGA INMEDIATA!
CAMISAS
TERNOS PARA CABALLEROS Y NIÑOS
MODAS.
BATAS-TRAJE SASTRE Y ABRIGOS TRES CUARTOS
STO. DOMINGO 987 of. 16
STGO.
CREDITOS PASCUAL SASTRE
San Diego 928
TERNOS
Ropa — Calzados
y catres usados, compro
FRANKLIN 742 — FONO 52590

TIMBRES
TIMBRES DE GOMA Y METAL
HUERFANOS 1283
(AL LLEGAR A TEATINOS)

El antiséptico que toda mujer puede usar
Ginoseptol
inofensivo, desodorizante de acción bactericida.
Establecimientos Chilenos Colliére Ltda
Base: Cloramina, Timol, Alumbre

Madame "Madeleine"
STO. DOMINGO 829
FONO 33236
Ofrece un selecto surtido para la temporada, en batas de seda desde $ 650. Trajes sastre en gabardina importada y nacional.
CREDITOS

¿Funerales? Arócar

¿FUNERALES
EMPRESA
BUENOS AI
CASA MATRIZ CHACA
FONO: 94909 - SUCURSAL DE
JULIO 990 FONO 62793 - SU
TRES ANTONIO Nº 20

NACION

AÑO XXXVI
N.o 12.756

Periodistas "LA NACION", fundada el 14 de enero de 1917.— AGUSTINAS 1269. — TELEFONO 82222. — Casilla 81-D
del Consejo: Don ROGELIO CUELLAR VALENZUELA.—Director: SE DOLORES VASQUEZ MURUAGA.— Gerente: Don ANTONIO RA MEDINA.— Subdirector: Don WALTERIO GONZALEZ.— Secre- Redacción: Don LUCIANO VASQUEZ MURUAGA.— Jefe de In-ones: Don JOSE GOMEZ LOPEZ.— Consejeros: Don EILERT HERUD SE RAMSAY ALLAN.— Jefe de Propaganda: CARLOS ALZOLA. ntantes para EE. UU. y Canadá: THE N. DE FILIPPES Co 551.— FIFTH AVENUE. — New York, 17, N. Y.
Noticioso Extranjero: UNITED PRESS ASSOCIATIONS. — Servicio fico Extranjero: UNITED PRESS NEWS PICTURES. — Agentes y Corresponsales en todas las ciudades y pueblos de Chile.
PCIONES: Un año, $ 1.296; seis meses, $ 656; tres meses, $ 336.— lor del ejemplar del día: $ 4.— Ejemplares atrasados: $ 8.—

Santiago de Chile, viernes 7 de noviembre de 1952

UNA NUEVA POLITICA

declaraciones del señor rmo del Pedregal, for- las a la prensa de San- en su calidad de Jefe abinete de la actual Ad- tración, por su claridad nequeza, han determinado nanera instantánea un saludable y oportuno en imo de la opinión públi- el país. Es reconfortan- ivertir en sus palabras decidida voluntad de ha- s cosas, antes que pro- nna suerte de pirotec- erbal que en nada con- e a plantear y poner en s soluciones realistas ongan término a los gra- roblemas que afectan a randes masas laboriosas. nejor definición de sus sitos se resume en esa de sus declaraciones en ice: "Prefiero los hechos palabras; no soy hombre eclaraciones sino de rea- ones". Es el lenguaje de uténtico hombre de Esta- son las expresiones que entero reclama desde muchos años.

un aspecto en lo que cho el señor Del Pedre- ue merece un comenta- special. El Ministro del or sostiene la tesis, a ro modo de apreciar co- , de que los problemas bierno deben ser encara- e manera solidaria y co- ada por el conjunto de ecretarios de Estado, sin llo signifique que la la- specífica de las distin- arteras sea interferida por iones improcedentes que onfunden y esterilizan la de los distintos Minis- Se da, pues, como acep- la especificidad de las nes en el aparato gu- tivo, pero simultánea- se afirma la idea jus- que las decisiones es- deben contar con la ración y respaldo de las nas que tienen bajo su nsabilidad el manejo y idad de acción de la po- de Gobierno en sus dis- esferas de actuación a. La pluralidad de fun- no es incompatible con ropósitos unitarios que presidir los actos de bernantes.

taca también en los plan- entos del Ministro del or su interés por dar so- definitiva al gravísimo problema de la movilización colectiva de Santiago y de sus alrededores, que se arrastra por varios decenios, y que repercute particularmente en los hombres de trabajo de todas las condiciones sociales. Es comprensible la profunda preocupación que embarga al nuevo régimen por este problema, si se considera que hasta el momento ha primado un espíritu que guardó contemplaciones excesivas por intereses no siempre coincidentes con la defensa del bienestar a que tienen derecho más de un millón de ciudadanos que diariamente deben recurrir a un servicio que, por definición, debe estar revestido de un carácter de utilidad pública.

Nos parece igualmente acertado impulsar medidas integrales que pongan coto al alza creciente del costo de la vida, de tan desastrosos efectos para la economía de los hogares que viven de un sueldo o de un salario. En este sentido, consideramos que una guerra total al proceso inflacionista contará con un apoyo sin restricciones de toda la ciudadanía y singularmente de las organizaciones gremiales y sindicales de Chile.

El señor Ministro del Interior ha puesto el dedo en la llaga cuando hace una referencia especial a la situación de nuestra infancia abandonada. Naturalmente que el abandono infantil corresponde a un síntoma de un proceso que incide en la estructura social, económica y cultural del país, pero no es menos efectivo que el Estado tiene en sus manos la planificación práctica de una acción preventiva que vaya en ayuda inmediata del valioso capital humano de la nación, que por decenas de miles deambula en la miseria, la vagancia y la delincuencia. El ataque a este problema de trascendencia nacional debe constituirse en una verdadera cruzada que logre una sensibilización de los chilenos en que nadie puede marginarse, pues de su adecuada solución bien orientada y centralizada por los organismos pertinentes, más la colaboración de las instituciones privadas, dependen el porvenir de las nuevas generaciones y el destino mismo de la patria.

a nacionalización de las inas de estaño de Bolivia

claración entregada por el Secretario General de la Federación Minera, señor Mario Torres

elación con un aviso pu- en los diarios de San- del directorio de una de mpañías Explotadoras de nas de estaño de Bolivia, etario General de la Fe- n Sindical de Trabaja- Mineros de Bolivia, señor Torres Calleja, nos ha do la siguiente declara-

ex Barones del Estaño n han recrudecido su a contra lo que ellos lla- La Consumación de un " de sus derechos, va- , el decreto del Gobier- volucionario de Bolivia, ena la nacionalización de nas.

n aviso pagado, y diri- erentemente a los accio- una ex empresa explota- el estaño informa de zos capitales invertidos ndustria minera y de su ón de haber aportado rrollo del país un con- de progreso económico ejoramiento del standard de los trabajadores".

amente, los abogados de rones del Estaño" han ado la cultura y la rec- el pueblo chileno. Ellos n hacer creer a ese pue- gracias a sus "ingentes s". Bolivia es una nue- a y el pueblo del Alti- ive con un "confort nor- cano".

es la verdad de todas irmaciones? Hablan de gentes capitales inverti- ro guardan un elocuen- cio acerca de las utili- ue han obtenido. Desde 1950 han exportado es- r un valor incalculable de millones de dóla- ué han dejado en el

neas férreas y un pue- s condiciones de vida en siendo "similares a nadas durante la co- según afirma un testi- jeno a las doctrinas re- arias y nacionalistas de como fué la misión ide. Un pueblo que como su más negro bo- s de un 80% de anal- una de las más eleva- tas de mortalidad in- una población tubercu- espanta a los técnicos ados.

ay algo más en este "ofensiva de prensa". Un prestigioso rotativo de Santiago afirma en un comentario de su página de redacción, en que se alude claramente al Decreto de Nacionalización de Minas, que la expropiación de bienes y empresas particulares con el reconocimiento de indemnizaciones nominales que se anulan por anticipado con el giro de cargos calculados para comprometer el valor total de las inversiones expropiadas, entra a convertirse en un método en América. Lamentamos que el mencionado comentarista haya realizado afirmaciones tan a la ligera y tan apartadas de la realidad.

El estudio realizado por la Comisión de Nacionalización de las Minas, que funcionó desde agosto a la fecha, prueba con abundancia de documentos de indiscutida veracidad y autenticidad, que las empresas adeudan al pueblo y al Gobierno de Bolivia más de 400 millones de dólares, en circunstancias que sus "ingentes inversiones" no pasan de los 80 millones. Los "cargos" fueron calculados con anterioridad a la nacionalización de las minas. Y su efectividad está gravada con la sangre de los miles de víctimas, en las masacres de Uncía el año 1923, en Catavi Llallagua los años 1942, 1949 y 1950, en Potosí el año 1947, y en Oruro el 9, 10 y 11 de abril del presente año, que no habían cometido otro crimen que pedir la aplicación de un fallo dictado por tribunal competente en materia de trabajo.

Pero no es eso todo. Los abogados de las empresas mineras terminan afirmando que el patrimonio de éstas ha sido formado "dentro del más estricto respeto a la ley y a la autoridad de Bolivia". Pero han olvidado decir que esas leyes y esas autoridades fueron impuestas por ellas. Los Gobiernos de Bolivia, Parlamento y Ejecutivo, no han sido hasta abril de 1952 otra cosa que agentes pasivos de los "Barones del Estaño". Y cuando, como Busch y Villarroel, han pretendido escapar a esa actitud, en beneficio de los grandes intereses de la patria, no han faltado ni el balazo traidor ni el farol esgrimido por agentes a sueldo de la ROSCA.

En cuanto al llamado que los antiguos dueños de las minas de estaño de Bolivia hacen a los accionistas del mundo para formar una "Santa Alianza" contra el Gobierno Popular de Bolivia, sólo esperamos que caerá en el vacío, como lo demuestra la firma reciente del convenio entre el Gobierno y la firma Chacur, que representa la inversión de más de dos mil millones de bolivianos, para crear una fundición de estaño y fábricas de fósforos, explosivos, etc.

Y, finalmente, los trabajadores bolivianos expresamos a los hermanos trabajadores y pueblos del continente, que estamos dispuestos a llevar adelante nuestra revolución, aunque para ello tengamos que reeditar nuevamente las gloriosas gestas del 9, 10 y 11 de abril. Confiamos en los pueblos hermanos de América, como Chile, Argentina y otros que respaldan la nacionalización de las minas de estaño en Bolivia, por significar ello la liberación económica de nuestro pueblo.

MARIO TORRES CALLEJA,
Secretario General de la Federación Sindical de Trabajadores Mineros de Bolivia.

NUEVAS BASES EN LAS RELACIONES ECONOMICAS INTERNACIONALES

El sentir de los pueblos, en la hora presente, es que se necesita justicia y no filantropía. Se clama por relaciones económicas correctas y no limosnas.

En la vida social de cada país, la denominada "caridad" hacia los pobres ha sido superada, reemplazándola por el concepto de "solidaridad", que involucra, sí, la idea de simpatía, pero amalgamada a la de justicia. De este modo han surgido los sistemas de previsión, de asistencia social, de organización integral para la defensa de la salud del trabajador, de la madre, del niño, del anciano.

Sin embargo, en las relaciones entre pueblos sigue imperando el sistema de la limosna humillante. Al clamor de justicia se contesta con la "ayuda" del poderoso hacia el "pueblo atrasado". Estas actitudes filantrópicas encubren grandes injusticias económicas, monetarias y sociales; son el disfraz de sistemas de explotación y expoliación que han de superarse.

Tratemos de formular esquemáticamente las ideas que al respecto se perfilan en la conciencia de autores y de líderes, y enunciemos el significado de la profunda agitación de las masas en contra los "internacionalismos", por lo menos en cuanto éstos se presentan sordos a los anhelos de las naciones.

Ese pensamiento podemos enunciarlo así: en el mundo, todos los países son interdependientes. Las materias primas, el trabajo, los factores todos de la economía y de la civilización concurren al acrecentamiento de las rentas o disponibilidades anuales de riqueza del mundo entero. Ahora bien: si la producción es un hecho colectivo internacional, también lo debe ser la distribución o reparto de la renta del mundo, o, por lo menos, de grupos de países que realmente solidaricen en comunes ideales de cooperación y solidaridad, trátese de Naciones Unidas o de Unión Panamericana.

Del mismo modo que, en el interior de cada país, el derecho del trabajo reconoce a todos los trabajadores un mínimo de remuneraciones y de bienestar, así debe ser entre los países, que son las entidades individuales de la colectividad mundial.

Es increíble que este pensamiento, que surge impetuoso del corazón de los pueblos, no haya sido tomado en consideración ni por el Consejo Económico-Social de la NU, ni por la Comisión Económica para la América Latina (CEPAL). Sin embargo, este pensamiento no es más que la prolongación lógica de principios ya enunciados y aceptados por gobernantes y pueblos tanto de Europa como de Norteamérica. Y este pensamiento es el que está latente en los grandes movimientos politico-sociales de América Latina, desde Argentina a México, desde Brasil a Chile.

A las insinuaciones latinoamericanas, en Bogotá y en la NU, se ha contestado: la renta del mundo es insuficiente para todos; primero hay que aumentarla. Con esto se desplaza el planteamiento del problema para más tarde. Pero esta postergación tiene dos graves efectos: 1) Resta prestigio moral a las actuales instituciones internacionales, ya que aparecen desinteresarse de un problema que es de "justicia", y 2) La labor de fomento económico mundial resulta muy precaria, y falseada en muchos planteamientos, al se prescinde de la idea de justicia económico-social.

En efecto, nadie puede razonablemente reclamar una mayor participación en las rentas del mundo si ellas son realmente insuficientes para todos. La producción mundial debe aumentarse, a fin de mejorar la renta a distribuir. De acuerdo. Pero si se acepta el principio de la justicia social, arriba enunciado, en las relaciones económicas internacionales, esto significa profundas transformaciones en la política financiera, monetaria y comercial. Por ejemplo, de inmediato resultaría del todo inadmisible la actual política inversionista del Banco Internacional, así como se les reconocería fundamento a las reclamaciones bolivianas de un mejor precio para el estaño. Es menester que la participación de cada país se vaya corrigiendo al paso que se concreten las posibilidades de aumento de la producción mundial, en vez de que algunos pueblos sigan produciendo "barato", para que otros se enriquezcan más, y aumente el desnivel, y si se considera conveniente para el mundo que un país produzca barata alguna materia prima, que tenga como natural compensación la cooperación de capitales para industrializarse y mejorar su producción agropecuaria.

En la actualidad, en las relaciones internacionales impera en demasía el derecho del más fuerte. Si esto ha de seguir así, naturalmente no podemos transformarnos en mendigos, ni recriminar lastimeramente por nuestra debilidad, ni suplicar para que los poderosos sean generosos. La generosidad no es una virtud que pueda reclamarse a los demás. Pero, entonces, la única solución que se hace posible es la de hacerse fuertes, mediante un nacionalismo que se está haciendo cada vez más vigoroso ante el ultraje de los "filántropos", y realizando en el plano internacional lo que ya han hecho en forma particularmente intensa, desde el siglo pasado, y en cada país, los trabajadores para reivindicar sus derechos y sus aspiraciones de justicia, establecer uniones, alianzas, movimientos sociales.

Permanece siempre abierta, sin embargo, la otra posibilidad, a saber, la de la cooperación económica internacional que, inspirándose en los ideales de justicia social y libertades nacionales, haga realmente posible el fomento de la producción en gran escala, sin avaricia, sin recelos políticos y por el progreso de América y del mundo.

MARIO ANTONIOLETTI

"La Nación", al servicio del pueblo

Conforme a los principios que el pueblo impuso en los comicios del 4 de septiembre, al elegir Presidente de la República al general don Carlos Ibáñez del Campo, LA NACION ha pasado a ser un diario que, en lo sucesivo, estará en forma permanente al servicio de la causa popular, que es la de la patria.

Cortados los vínculos que en el pasado amarraron las columnas de este rotativo a los intereses de un régimen que se desvió de sus líneas matrices, para servir círculos privilegiados de intereses económicos, el diario LA NACION, como lo hiciera hace 21 años, estará, en todo instante, atento a recoger las aspiraciones de la gran masa trabajadora, a representar sus necesidades ante los Poderes Públicos, y a defender, sin transigencias de ninguna especie, los postulados de corrección, decencia, patriotismo y desinterés.

LA NACION ha dejado de ser un diario al servicio de un Gobierno, para transformarse en un baluarte del ideario popular, que rubricó con el triunfo revolucionario que el general Ibáñez obtuvo democráticamente en la elección que pasará a la historia como gesta de liberación del pueblo de Chile.

De hoy en adelante, nuestras columnas estarán abiertas a las inquietudes patrióticas de todo los chilenos, y servirán, imbuídas del mismo espíritu que anida en el alma de los gobernantes, como sólido baluarte de un régimen que aspira a transformar a nuestra patria, abriendo caminos de progreso y felicidad, por medio del esfuerzo, el sacrificio y la comprensión de la ciudadanía entera.

Para hacer de LA NACION un órgano de prensa que restablezca la libertad de pensamiento, aherrojada hasta ayer por poderosos sectores económicos; para hacer de él una trinchera de lucha al servicio de los supremos intereses nacionales, ha sido reemplazada toda la plana directiva del diario, la que ha quedado integrada, desde el 30 de octubre último, en la siguiente forma:

Rogelio Cuéllar Valenzuela, Presidente del Consejo, elegido por la unanimidad de los consejeros; José Dolores Vásquez Muruaga, Director, elegido también por unanimidad; Walterio González, Subdirector; Luciano Vásquez, Secretario de Redacción; José Gómez López, Jefe de Informaciones.

El cuerpo de Redactores ha quedado constituído por los siguientes prestigiosos escritores y periodistas: José D. Vásquez Rodríguez, editorialista; Ricardo Alegría, Mario Antonioletti, Joaquín Edwards Bello, Rosauro Salas, Manuel Zamorano Hernández, Mario Osses, crítico literario; Mario Ciudad, Ezequiel de la Barra y Sergio Carrasco.

Notas del Día

DISONANCIAS

Siempre he tenido un profundo respeto por los correctores de pruebas. Admiro su difícil y pesada labor, y hasta me duele la ingratitud con que les pagan. Deben poseer una paciencia digna de un monje y contar con una cultura tan vasta como un diccionario. Sé que muchas veces se culpa al corrector de pecados que no ha cometido. Y él debe quedarse callado, mascando su protesta interior como un "chicle". Una coma mal colocada ha de servir, en ocasiones, para formar un desastre o para hacer que dos individuos lleguen al campo del honor. Sí, es tarea pesada, ímproba, agotadora e ingrata la de este compañero nuestro que vela en la alta noche, hasta que el sol asoma, únicamente para pulir con pulcritud paciente nuestros garabatos o nuestras pequeñas tonterías. Yo no habría sido corrector por todo el oro del mundo. Sería la última de las profesiones que habría elegido en instantes en que me hubiese azotado esa dolencia universal del "pane lucrando".

En más de un cuarto de siglo de escribir y escribir a machetazos o con la pluma de la emoción, me ha tocado ver muchas cosas en este campo de la corrección de pruebas cotidiana. El otro día ponía yo unas frases precipitadas, porque los periodistas debemos escribir forzosamente con premura. Recuerdo que hablaba de asuntos médicos, al lance, y puse por allí un órgano esencial bajo las características de un "vaso" para tomar vino con frutilla. Se trataba del "bazo" que llevamos metido dentro, y que nunca se ha sabido que se llene, aunque a veces duela. En la noche recordé el lapso. Me desvelé. Había puesto un "vaso" de vidrio en lugar de nuestro pequeño "bazo". El corrector, magnífico, me evitó el bochorno de caer en una falta imperdonable. Le he buscado para darle las gracias, y hasta un abrazo, pero no le he encontrado. Aquí va mi gratitud. La recibirá esta noche, cuando lea estos desabridos renglones.

Mas, a pesar de todo y a pesar de mí mismo, hoy me he sentido afligido, torturado, menoscabado hasta lo más hondo. En mi noticula de ayer ponía yo una frase que era como la substancia misma de mi engendro. Hablaba, o, mejor, escribía, acerca de la necesidad de darnos vuelta en nuestro lecho de enfermo y adoptar otra postura que simularía o sería un descanso, como es para los dolientes un alivio estirar una pierna o poner la cabeza en la parte más fría de la almohada. Y puse: "No es eso feo de darse vuelta la chaqueta". En la corrección me dieron vuelta la tortilla. Pusieron: "No es feo eso de darse vuelta la chaqueta". Eso no lo podría decir yo jamás, ni podría decirlo nadie que estime su propia dignidad en algo. Sí, repito, por si acaso, es feo darse vuelta la chaqueta, muy feo, según mi entender. ¡Y mi amigo y camarada corrector me hizo aparecer diciendo lo contrario. Me he sentido apenado, desolado, hasta empequeñecido.

Bueno: llamemos a todo esto disonancia. ¿Quién no suele desentonar, por muy abiertos que trate de tener los ojos del espíritu? Ya lo dijo Nietzsche, en una preciosa carta a una de sus amigas: "No consigo ocultar a usted mi inclinación a las disonancias".

B.

CARTA DE LONDRES

Una desenterrada

(De nuestro corresponsal especial, Esteban Salazar Chapela.)

Se ha dado en estos días la noticia, no sabemos con qué fundamento, del posible matrimonio de Mónica Baldwin. Ignoro si el libro de esta mujer singular —I Leap over the Wall (Yo salté la tapia)— ha sido traducido al español y es conocido de nuestro público. Mónica estuvo veintisiete años en un convento inglés de clausura. Perteneciente a una muy distinguida familia inglesa (tío carnal de la ex monja era el primer Ministro Baldwin), Mónica abandonó todas las comodidades que le ofrecía su posición e ingresó muy joven, en 1914, en uno de los monasterios de clausura más rigurosa (nunca ha dicho ella qué convento, qué orden), donde había de permanecer hasta 1941. Al cabo de los años, cuando ya llevaba dieciocho de claustro, Mónica comenzó a percibir, con horror, sin duda, que se había equivocado. Su fe continuaba firme, como firme continúa hoy, pero su vocación era ya otra. Al fin, después de muchos años (nueve) de intentar acomodarse y de papeleo con el Vaticano para obtener el permiso (era el Santo Padre quien había de otorgarlo), la arrepentida abandonó el convento, no saltando la tapia como ella nos da a entender con el título de su libro, sino por la puerta principal, y sin que esta fuera abierta violentamente.

En el libro de Mónica Baldwin no hay la menor censura de la vida conventual, ni de sus antiguas hermanas de orden, ni mucho menos ninguna ironía que tenga sabor de descreencia. Todo lo contrario. Más bien es una obra de elogio de la vida monástica y una afirmación de fe católica. Lo único que se aclara, por lo que hace a aquella vida, es que Mónica creyó en un principio que tenía vocación para ella, y andando el tiempo —pasados dieciocho años— percibió claramente que no era así, o, acaso mejor, que había cambiado. De todos modos, lo más interesante del caso —del caso y del libro— no es ese chasco que dan a veces las falsas vocaciones, sino el caso y la experiencia psicológica, social, histórica, etc., de una persona que ha estado 27 años entre cuatro paredes sin comunicación con nadie (aparte sus hermanas de orden), sin leer jamás un periódico, sin recibir ni una visita, y —de pronto— sale a la calle... ¡De 1914 a 1941! Quizá los años, en lo que llevamos de siglo, de más radicales transformaciones de la vida diaria. Mónica nos dice precisamente, en su libro, con tanta precisión como ironía, la sorpresa, y a veces el sobresalto que constituyen para ella todas las cosas nuevas. Nuevas desde 1914, año en que ella abandonara este mundo. Cuando a Mónica le lleva su hermana al convento el indumento femenino de hoy —las prendas con que ha de salir a la calle— la arrepentida queda asombrada y aterrada. Las medias le parecen increíbles, la sintética ropa interior le resulta indecorosa. Cuando después pasea en Londres, su impresión es abrumadora. Primeramente, los coches y autobuses: todos sin ángulos, todos redondeados, todos, además tan bajitos que le parecen se arrastran por el suelo; después, las mujeres, tan maquilladas, muchas de ellas fumando, constituyendo un tipo —un género— distinto del que ella dejara, más delgado, más anguloso, de pelo a veces suelto, más uniforme...; al mismo tiempo, la sorpresa de las grandes tiendas que semejan hoteles de lujo o suntuosos palacios; también la impresión del orden de la circulación urbana: los coches que se paran misteriosamente de pronto y arrancan movidos por la misma mano invisible (las señales luminosas), con el mismo misterio; la conversación: muchas palabras y frases que no sabe ni, por tanto, comprende; la confusión, el revoltijo de las clases sociales... En este último aspecto Mónica recordaba que cuando abandonó el siglo había tres grupos sociales muy definidos: la clase ociosa (que ahora no encontraba por parte alguna), la clase media y la clase proletaria. Le parecía en esta primera impresión que estas dos últimas se habían fundido, formando una clase indefinida y de difícil catalogación. También se quedó asombrada de las relaciones sociales y familiares, del modo de tratarse mutuamente los jóvenes y los ancianos, los jóvenes entre sí, los matrimonios, etc. No hablemos de otras sorpresas más presumibles, como la radio, por ejemplo, una caja de madera que habla, canta o nos da un estupendo concierto...

Todos estos años han sido para Mónica, de aprendizaje de la vida moderna. Comenzó porque ni siquiera sabía mover los brazos al andar, pues había andado durante veintisiete años con los brazos sobre el pecho, las manos enterradas en las bocamangas del hábito, los ojos fijos en el suelo... Ahora, sin duda, Mónica considera cumplido su aprendizaje, y, ya avanzada la cincuentena, desea cursar la enseñanza superior y doctorarse, a cuyo fin parece se ha matriculado en la correspondiente academia: el matrimonio.

E. S. Ch.

Londres, octubre, 1952.

La figura del día

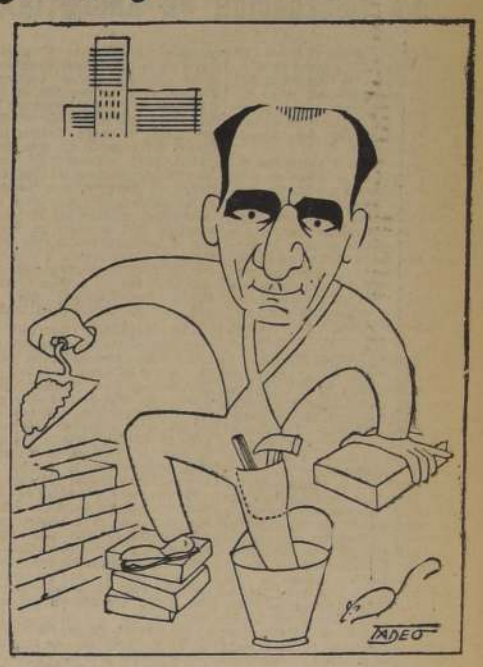

Don Humberto Martones, Ministro de Obras Públicas, que encarará resueltamente el problema de la vivienda.

Lucha por el idioma

Millones de seres de todas las razas y de todo el mundo hablan el español. Son innumerables los países que se expresan en la lengua de Cervantes. Es fabuloso el aporte que el idioma hispánico ha dado al desenvolvimiento del pensamiento y de la cultura occidental.

Y, sin embargo, hay quienes no le reconocen aún la jerarquía a que tiene derecho. Que lo tratan de desplazar. De sumir en la obscuridad. De menospreciarlo.

Esto parece absurdo. Pero ocurre.

De ahí, entonces, la lucha que vienen sosteniendo en las Naciones Unidas los delegados latinoamericanos. De ahí sus esfuerzos para conseguir que el Consejo Económico y Social adopte el castellano como idioma de trabajo.

Sus gestiones están bien encaminadas y parecen próximas a conseguir éxito. Y este éxito tendría una doble significación, porque habría sido logrado por aquellos países donde el idioma está sometido a una constante evolución. A una renovación generosa y amplia. A los influjos de todas las corrientes del pensamiento humano.

Porque en los países hispanoamericanos el idioma no acepta limitaciones. El pueblo tiene pleno acceso a él, imponiendo sus modismos y sus expresiones. La prensa emplea el lenguaje popular, y por ser el vehículo más efectivo de divulgación del idioma, estimula a perfeccionar y a simplificar las expresiones.

España, como creadora del idioma, defiende sus moldes clásicos. Cada innovación le causa un dolor. Cada americanismo le hiere el espíritu. En su amor por el lenguaje, ha llegado a abrazarlo y a cubrirle los ojos, para que no se corrompa. Y le ha puesto por nodriza a una Real Academia, que selecciona severamente las palabras que se deben aceptar o rechazar. Y ahí está discutiendo expresiones que en América ya son añejas. Aceptando incluir en sus diccionarios palabras que tienen 40 o más años de uso en otros países, o en el propio pueblo español.

Por eso correspondía iniciar y mantener la lucha a los países latinoamericanos.

Por eso su triunfo en las Naciones Unidas tiene un significado especial.

L. V.

JUSTIFICACION DE UN PLAN

En el llamado Plan de La Serena, que ha sido motivo de tanto interés y comentarios, se han invertido sumas importantísimas de dinero. Las cifras exactas no se han determinado con precisión, pero en ningún caso alcanzan a menos de un mil seiscientos millones de pesos, aunque según otros cálculos ascienden a varios millares de millones. Sea como fuere, la verdad es que en las obras recientemente inauguradas se han invertido recursos considerables, que de ninguna manera tienen precedentes en la historia de los planes de obras públicas de Chile. Podría decirse que en el último lapso se ha desviado hacia La Serena la proporción más elevada de la capacidad de inversiones del Fisco en este orden de cosas. Incluso se ha acudido a fuentes extraordinarias para financiar este plan, como el que proviene del uso del 2 por ciento del presupuesto para pagos no autorizados por ley.

El Plan de La Serena, por eso mismo, constituye un esfuerzo económico de enorme magnitud, desusado dentro de los hábitos imperantes en Chile. Pero no sólo desde el punto de vista pecuniario la amplitud es de la trascendencia señalada, puesto que, además, se ha efectuado en esa parte del Norte Chico una especie de concentración de las posibilidades materiales en cuanto a maquinarias, elementos de construcción e implementos en general. Esa confluencia de todos los medios, tanto económicos como materiales y técnicos, en torno del núcleo llamado Plan de La Serena, es la que le ha dado el sesgo impresionante, motivo de variadas y múltiples observaciones.

Es oportuno hacer un recuento de los resultados obtenidos hasta el momento. Desde luego, porque no todos los puntos del plan han sido realizados, por lo que habrá de tomarse una determinación sobre si se prosiguen o no las obras. Y, además, para precisar si estos planes experimentales de gran envergadura son beneficiosos o perjudiciales cuando se les conecta con una visión total del país y de sus necesidades más apremiantes. Lo que localmente, regionalmente, puede ser digno de elogio, cuando se le integra dentro de la unidad nacional, a lo mejor puede ser inconveniente para los intereses y el progreso generales. ¿Hasta qué punto ha existido una adecuada dosificación de lo indispensable y no se han deslizado obras superfluas por ser suntuarias? También han existido quejas en otras provincias porque el desarrollo de las obras públicas tradicionalmente normales se habría visto entrabado por esta movilización general de los recursos hacia La Serena. Caminos hay que no se han pavimentado, pese a la importancia económica de su tránsito, a causa de que las disponibilidades en maquinarias y materiales han sido casi totalmente absorbidas por la extensa planificación de La Serena. Es posible, por otra parte, que este plan haya dejado lecciones de positivo valor. En otras palabras, hay que delinear los contornos de lo malo por evitar y lo bueno por proseguir.

El Ministro de Obras Públicas ha dejado en suspenso la prosecución del Plan de La Serena. Ha decidido hacer una visita para calibrar personalmente los lados negativos o positivos que compruebe en su inspección. Si propenden al progreso material y económico, como se ha dicho, y si en verdad responden a una necesidad regional, entonces las obras por hacer no sufrirán dilaciones. Si, por el contrario, no cumplen con la función social y económica que se les atribuye, será la ocasión de suspender esta iniciativa, que tanto ha preocupado a la opinión pública. Y podríamos agregar, que igual resolución debería adoptarse si de alguna manera este plan ha implicado dejar en la orfandad al resto de las provincias. En todo caso, se trata de una actitud objetiva e imparcial, de la cual fluirá un veredicto técnico y desapasionado sobre la justificación o la infundamentación de estas vastas y costosas obras.

CARTAS AL DIRECTOR

("Quisiera tener un diario escrito por el público".- Ibsen)

Aceras en calle José J. Vallejos

Señor Director: El pésimo estado en que se encuentran las aceras de la calle José Joaquín Vallejo, cuyos pastelones de concreto sobresalen del nivel normal, ofrecen un serio peligro para los transeúntes. Constantemente se producen caídas, especialmente de niños y señoras.

Estimo, señor, que el Alcalde de San Miguel, tan diligente y progresista, podría recabar de la Dirección General de Pavimentación la pronta reparación de las aceras, que constituyen verdaderas trampas para los que día a día debemos transitar por esta calle.— **Varios vecinos.**

AYER SE DESPIDIO DE CHILE LA DELEGACION DE ARGENTINA

Con un cóctel en el Hotel Carrera se despidió anoche de Chile, el Ministro de Relaciones Exteriores de Argentina, señor Jerónimo Remorino, quien presidió la Misión Especial de su país a la Transmisión del Mando Presidencial.

Aunque el señor Remorino pidió que no se le hicieran preguntas, contestó a algunas. Admitió, por ejemplo, que la posibilidad de una cordillera libre, era indudablemente interesante, para solucionar muchos problemas de intercambio comercial entre Chile y Argentina, pero reconoció que el problema era complejo. Manifestó que había conversado sobre ello con personeros del Gobierno chileno pero en términos generales.

***Homenaje mutualista.

Como último acto oficial de su permanencia en Santiago, el Ministro señor Remorino asistió ayer al homenaje que la Sociedad de Artesanos "La Unión" ofreció a las misiones extranjeras que asistieron a la Transmisión del Mando.

El local de la institución fué adornado con las banderas de todos los países americanos y los estandartes de las instituciones y sociedades mutualistas de Santiago. El acto fué presidido por el Intendente de la provincia, señor Mamerto Figueroa, y el presidente de la Sociedad de Artesanos "La Unión", don Osvaldo Godoy Cornejo. Asistieron el Canciller, señor Remorino; el Embajador de Argentina, señor Carlos Gustavo Lerena, y representantes de las misiones extranjeras.

***Mensaje de trabajadores.

El acto realizado se inició con la ejecución de los Himnos Nacionales de Chile y de todas las naciones americanas. El presidente de la institución ofrerente, señor Osvaldo Godoy Cornejo, dió lectura a un mensaje de los trabajadores. El presidente de la Sociedad Bolivariana de Chile, don César Guzmán Castro, informó del acuerdo de esta Sociedad, para realizar una conferencia de Sociedades Bolivarianas de América, que traduzca el pensamiento auténtico de los pueblos americanos en consonancia con el ideal de Bolívar, y prepare la opinión pública del Continente, a fin de que se adopten resoluciones de trascendencia en la 10.a Conferencia Panamericana que se realizará en Caracas, en 1953.

***Se despide.

La palabra de los delegados en la despedida ofrecida a los jefes de misiones asistentes a la Transmisión del Mando Presidencial, la dijo el Canciller señor Remorino, diciendo que los delegados se adherían a la alegría y entusiasmo que reinaba al hacerse cargo de la Primera Magistratura de la nación, el Excmo. señor Ibáñez del Campo.

"Mediante esa magnífica organización de los sindicatos obreros, será más fácil obtener por las vías del derecho y la razón, por las vías de la legalidad, la justificación de todas las reivindicaciones. Por este camino anhelamos para Chile los objetivos que Perón cumplió en Argentina.

"El triunfo de la ciudadanía de Chile —expresó— va más allá del habitual proceso y de la acostumbrada trayectoria que sigue a un triunfo electoral. En Chile no ha vencido un candidato más, sino que ha triunfado por sobre todas las facciones políticas, un pensamiento y una idea fundamental".

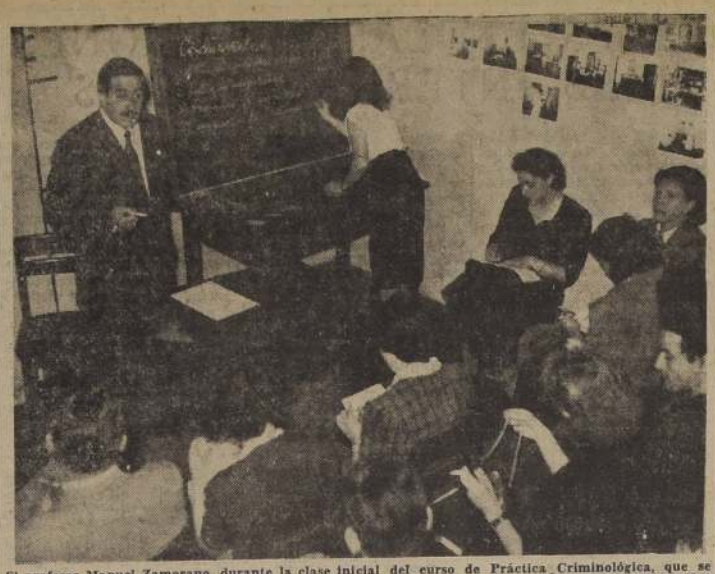

El profesor Manuel Zamorano, durante la clase inicial del curso de Práctica Criminológica, que se llevó a efecto ayer. Con este curso el Instituto Criminológico entra a una nueva fase de su labor docente, destinada a formar expertos en la difícil ciencia de descubrir la personalidad interior de los delincuentes.

ENY VERGARA ENCABEZA LUCHA POR REINADO DE LA PRIMAVERA

Con 7.000 votos ocupó el primer lugar en el escrutinio efectuado ayer por la FECH, Eny Vergara, la candidata de la Escuela de Enfermeras de la Beneficencia; segunda resultó Niksa Fernández, del Pedagógico, con 6.200 votos; terceras, Visnja Milohnic, de Medicina, y María Elia Herbs, con 5.200. No escrutaron Tatiana Marin, de Artes Aplicadas, ni Elba Ansaldo Muñoz, de la Escuela Politécnica Diaz Gascogne.

Con este escrutinio ya empieza a marchar el carro de la alegría. El carácter popular que los dirigentes están empeñados en dar a las fiestas este año, las hará más amplias. La participación de los barrios y sectores de Santiago, con la única condición de ser patrocinadas por una institución con personería jurídica, permitirá que cada ciudadano vibre con la lucha eleccionaria.

INGENIOSO PROGRAMA

La gran incognita del programa es la "colecta al revés", número preparado con el mayor sigilo. Una exposición canina ambulante llevará hasta los barrios y el centro, el entusiasmo y el ingenio estudiantil. Doscientos mil pesos se ha calculado el gasto para la instalación de stands novedosos y artísticos.

La preparación de la Feria Universitaria, del 16 al 26, el baile de disfrazados en la Plaza Bulnes del 22; el "Domingo en el Parque", el 23, con carreras de autos, y a la chilena, en el Parque Cousiño; la proclamación de reinas, el 24; la presentación artística en la Plaza Bulnes o Pedro de Valdivia norte; la velada bufa, el 26; la entrega de la ciudad, y la noche veneciana, en el Parque Cousiño; el concurso de disfraces en las calles centricas, el 28, y los bailes en el Estadio, del 29 y 30, quitan el sueño a los organizadores.

NERVIOSISMO ELECTORAL

Las Escuelas de Arquitectura y Dental acompañarán en su lucha a Medicina, mientras Ingeniería baraja fórmulas algebraicas para decidir su apoyo. Su posición de "niñas rogadas", hace sentirse satisfechos a los muchachos, cuyas aulas se ven asediadas por las aspirantes a Reina. Los secundarios continúan su lucha interna, cuyo próximo final, mañana pone tensos los ánimos liceanos. Para que los partidarios de las seis candidatas no desmayen ante la ventaja de los primeros lugares, los dirigentes dieron a conocer únicamente los resultados del penultimo escrutinio, sin considerar los votos escrutados anteriormente.

"COCHANCHO" GANO LOS 10.000

El primer premio del concurso de afiches, —diez mil pesos— lo ganó Temistocles Lobos (Cochancho) y el segundo (2.000) Waldo Bustos (P. Walos). El jurado estuvo integrado por Camilo Mori, Germán Urzúa, presidente de la FECH; María Antonieta Yelpi, presidenta del Centro de Artes Aplicadas, y Hortensia Fernández, de Bellas Artes, y debieron decidir entre más de cuarenta trabajos presentados.

Los poetas también tendrán un premio. Cinco mil pesos será la recompensa para el mejor Canto a la Reina y el plazo se cierra el 15. Se instituyó, además, un premio de diez mil pesos para la mejor crónica y otro por igual cantidad para el mejor reportaje gráfico de las fiestas.

TEMISTOCLES LOBOS GANO CONCURSO DE AFICHES: $ 10.000.—

Valparaíso vivió . . .

(De la primera página)

Avenida Ecuador y Avenida San Martín, las demostraciones de simpatía adquirieron caracteres indescriptibles.

Fué un día memorable para Valparaíso. El símbolo de lucha, durante la larga campaña electoral, recobró su pintoresca presencia. Miles y miles de escobitas demostraron al Presidente que el pueblo estaba allí, presente y expresivo en una actitud de inquebrantable lealtad y estímulo.

***Almuerzo en Las Salinas.

En el hermoso Parque del Cantón Naval de Las Salinas, el Gobierno ofreció un almuerzo a las Fuerzas Armadas, misiones extranjeras que asistieron a la Transmisión del Mando, autoridades provinciales y comunales y altas personalidades. Se renovaron allí los aplausos, a la vez que se comentaron los detalles de la gran Revista Naval en honor de S. E.

Hicieron uso de la palabra el Comandante en Jefe de la Armada, vicealmirante don Danilo Bassi; y el Ministro de Defensa, Coronel Abdon Parra, cuyo discurso publicamos aparte.

Dijo el Comandante en Jefe de la Armada::

"Excmo. señor Presidente, señores:

Esta Revista Naval, Excmo. señor, ha permitido a nuestra Armada reconocer a su nuevo Generalísimo en un ambiente auténticamente profesional. Ya nuestras fuerzas de desembarco os habían rendido honores en la Parada Militar, en la que participaron hace tres días conjuntamente con el Ejército y la Fuerza Aérea. Ahora se han presentado a bordo de sus unidades, junto a sus cañones, en las cubiertas de sus cascos acerados, donde la Armada, en su medio: el mar, forja silenciosa y abnegadamente sus esforzadas y leales tripulaciones.

La participación de las unidades de Gran Bretaña, Perú y Colombia han dado a esta Revista un carácter de extraordinario realce. En nombre de la Armada de Chile, agradezco muy de veras a nuestros camaradas del mar el habernos acompañado con brillo tan singular, en esta solemne ceremonia.

Excmo. señor, señores:

La Armada Nacional que tengo el honor de Comandar en Jefe se honra en brindar por S. E. el Presidente de la República a la vez que le expresa su profunda fe en el éxito de su mandato presidencial".

Mi obra desaparece en la labor de muchos, nos dice don Aníbal Jara L.

El presidente de la Comisión de Fiestas Populares para la Transmisión del Mando, señor Aníbal Jara, nos solicita la publicación de las siguientes líneas:

"Señor don José D. Vásquez, Director de LA NACION.

Mi estimado amigo: En LA NACION de ayer se publica una extensa información sobre las fiestas populares que se ofrecieron al pueblo los días de la Transmisión del Mando, atribuyéndosele al suscrito el éxito brillante que tuvieron. Me va a permitir poner las cosas en su lugar, a título de buena información, y porque me parecería una vana petulancia acaparar un éxito que pertenece a un grupo de personas que se sacrificaron y aportaron su capacidad y buena voluntad para que esas fiestas correspondieran a la importancia del suceso que se ha celebrado, y al deber ineludible que se tiene para con el pueblo.

Desde luego, el suscrito ha sido sólo miembro de una comisión integrada por el señor Luis Rau y el Honorable diputado señor Aniceto Rodríguez. En seguida hay que reconocer el esfuerzo, actividad y conocimiento que aportaron sin remuneración alguna el señor Oscar Vila, funcionario de la Universidad de Chile, y el señor Oscar Navarro, funcionario de la Municipalidad. El señor Vila absorbió la pesada y cumplicada faena de organizar los festejos de las Plazas Libertad y Bulnes, y el señor Navarro, como escenógrafo, hizo posible que los Coros Universitarios, la Sinfónica, el Ballet y el Teatro Experimental pudieran desarrollar el magnífico programa artístico de que se ha disfrutado los días 3 y 4 en la Plaza de la Constitución.

Muchas otras personas e instituciones han cooperado al éxito de estas fiestas, pero a todas ellas la comisión hará públicos sus agradecimientos dentro de poco, procurando que no haya omisiones.

Lo saluda su afmo. amigo.—(Fdo.): **Aníbal Jara L.".**

FOTOGRAFIARAN EL PENSAMIE

Ondas mentales de los criminales serán retratadas en nuevo

Azúcar en la sangre determinará grado de peligro delincuente

Las más revolucionarias experiencias criminológicas se aplicarán en nuestro país, de acuerdo con el plan que se ha trazado el Instituto de Criminología, y para el cual cuenta desde ayer con un millón de pesos, suma que permitirá montar un laboratorio clínico, con instrumentos destinados al estudio de las taras psicológicas de los delincuentes, cuyo conocimiento es básico paar orientar por rumbos nuevos los sistemas penal y penitenciario.

Las ondas mentales pueden ser retratadas por el electroencefalógrafo, aparato que emplea el Manicomio Nacional, y que el Instituto adquirirá en Estados Unidos, según informó a LA NACION su Director, el doctor Israel Drapkin, para hurgar en los cerebros de los criminales.

AZUCAR SERA LA CLAVE

El "electro-schock", notable instrumento que ha hecho cambiar fallos judiciales al revelar exactamente las condiciones anímicas que imperaban en el mometno del delito, será otra de las adquisiciones destinadas al mismo fin indicado.

La acción mayor o menor del azúcar en la sangre del individuo puede influir considerablemente en su peligrosidad. En las grandes cárceles norteamericanas e inglesas se han realizado extraordinarias comprobaciones al respecto. El Dr. Drapkin dijo que el laboratorio clínico que instalará el Instituto, hará acuciosos estudios sobre el metabolismo del azúcar en los delincuentes. Recalcó la importancia de estos estudios por cuanto de su resultado dependerá fundamentalmente la suerte de un condenado.

DEFENSAS DEL FUTURO

El Instituto Criminológico fué creado el 20 de noviembre de 1933, por el facultativo que actualmente está frente a él, pero solamente pudo organizarse en junio de 1942. Funciona en la Penitenciaría. Hace 3 años inició su rol docente, con los alumnos del Curso Especial de Psicología de la Facultad de Filosofía de la Universidad de Chile. El primero de estos cursos contó con 19 alumnos, y el segundo, o sea el actual, con 24, de los cuales 10 son señoritas. Ayer se dió comienzo al Curso de Práctica, versando sobre psicología criminal, y estuvo a cargo del profesor don Manuel Zamorano. Se trataron los siguientes temas: clasificación del delincuente, índice de peligrosidad, pronóstico penitenciario y normas de tratamiento individual. Los egresados harán una práctica de psicología criminal, que es única en América, y de un alto valor, porque de ella surgirán expertos criminólogos.

Don Jorge Prat E., presidente de la Caja de Ahorros

El abogado don Jorge Prat Echaurren fué designado Director de la Caja Nacional de Ahorros, en representación de S. E. el Presidente de la República. Cursado el decreto se comunicará el nombramiento a la Caja, cuyo directorio lo designará presidente, en la próxima sesión, en reemplazo del señor Luis Mandujano Tobar, cuya renuncia le fué aceptada.

3 cisnes envía Alcalde de Rotterdam al de Santiago: serán donados al Zoológico

TRES HERMOSOS cisnes, blancos y holandeses, venidos desde Rotterdam, con añoranzas de tulipanes, zuecos y molinos, aumentarán la población del Zoo de Santiago, gracias a la generosidad del Alcalde de Santiago, Renato Valdés Alfonso, que hará entrega al Zoo de las tres románticas aves por las que suspiraba Leda, cantó el poeta chileno Augusto Winter, y se suicidó Ludwig, el Rey Loco de Bohemia, perennemente enamorado de los encantos de Lola Montes, la bailarina.

El Alcalde Valdés Alfonso recibirá este martes los tres albos cisnes. Se los envía como un homenaje internacional de cordialidad edilicia, su colega, el Alcalde holandés de Rotterdam, y los recibirá por intermedio del Director de Relaciones Pública de KLM la Compañía holandesa de aeronavegación.

Junto con los cisnes, el Alcalde Valdés Alfonso recibirá un pergamino enviado por el jefe comunal de la ciudad holandesa.

NO HAY CARGOS CONTRA GUILLERMO ESCOBAR E.

El vicepresidente ejecutivo de la Caja de Empleados Públicos y Periodistas, señor Guillermo Labarca, envió una comunicación al presidente de la Sociedad "Unión de Tipógrafos", señor Osvaldo Alvarez, en la cual expresa que no existen cargos contra el señor Guillermo Escobar Espinoza, que ha hecho algunas tramitaciones en la Caja mencionada. Agrega que la institución no tiene cargo u observación que pueda afectar al señor Escobar.

NOTICIAS DIVER

EL PROFESORADO, LA DIRECCION y el Cen nas de la Escuela República de Panamá, anexa a N.o 1, efectuarán hoy, a las 17 horas, en su local nos 3151, un homenaje a Panamá, al que han sido miembros de la Embajada de ese país y estudiantes.

EXTENSION ESTUDIANTIL de la Universid ofrecerá el domingo, a las 10.30 horas, un concier con el Coro de la Universidad de Chile, cantando el vid", de Honnegger.

EL COMITE DE ORIENTACION ARTISTICA de tudiantes presentará mañana, a las 16 horas, en el Honor de la Universidad de Chile, la cinta franco "Pastoral". A continuación se realizará un foro sobre matográfico.

UN SEMINARIO DE TECNICAS EN TRABAJO a las 18.45 horas de hoy, en Agustinas 932, la Fe Instituciones Femeninas, funcionando todos los viernes.

MAÑANA, A LAS 21.30 HORAS, el Centro de A Instituto Comercial Nocturno "Fermín Vivaceta" o baile familiar en Riquelme 851.

EL LUNES SE INICIARAN las clases del curso Mecánica de Automóviles en la Escuela de Artesanos tos, Avenida Ecuador 3769. Las clases serán de 18.30 a

HA SIDO ASCENDIDO A JEFE DEL SUBDEPAR de Crédito Público y Bienes Nacionales de la Contralo de la República, el funcionario don Emilio Vargas G ocupaba desde hace años el cargo de jefe de la Sección

EL SUBSECRETARIO DEL TRABAJO solicitó ayer de Conciliación los antecedentes de la huelga que m obreros de las sederías Saffie Hnos.

Este movimiento, que afecta a 100 obreros, lleva m de 57 días. Una vez que los antecedentes sean remi nisterio, se buscará la forma de dar una rápida solu flicto.

CON EL FIN DE IMPULSAR EL PROYECTO DE SION de la red de alcantarillado hacia el sector 2 de los vecinos de las calles comprendidas entre Enfermera tacura, Tajamar, Apoquindo, San Francisco de Asís, Carlos, El Bosque, El Golf, Isidora Goyeneche y Bazaines se reunirán a las 17 horas de hoy en la Municipa Las Condes.

DIRIGENTES DEL "MUS" VISITARON A ALMEYDA

El Ministro del Trabajo, señor Clodomiro Almeyda, recibió ayer a los dirigentes del Movimiento de Unidad Sindical (MUS) encabezados por el señor Edgardo Maass.

En esta reunión se trató sobre diferentes asuntos relacionados con ese movimiento y pensamiento del Gobi unidad de los sindica nistro manifestó a los del MUS el interés bierno tiene en esta

Por otra parte, el fior Almeyda manifes riodistas que el Ga portantes declaracio nadas con esta inicia

PUBLICIDAD CONDOR

Resultado del Sorteo

Ante el notario Sr. Herman Chadwick se efectuó el sorteo de Septiembre:

RESULTO FAVORECIDO EL DIA 5

El canje se efectuará los días 7 y 8 del presente en cualquiera de los Puestos de Propez o en los puestos de las Ferias Libres

Rifa de 4 cocinas a parafina "BANKS"
Resultaron favorecidos los cupones Nos 543.— 21.401.— 37.028.—18.407.— correspondientes a compras de Merluza Propez
Los premios pueden retirarse en "Cocinas Banks" — Bandera 146

No olvide que por cada kilo de Merluza que se adquiera en cualquiera de los puestos PROPEZ, se entregará al comprador un cupón con la fecha en que se ha efectuado la compra

El primer día hábil de cada mes, ante Notario Público, se efectuará el Sorteo y los poseedores de cupones con el número del día favorecido, tendrán derecho a obtener gratuitamente LA MISMA CANTIDAD DE MERLUZA QUE HAYAN ADQUIRIDO ESE DIA

HAY PUESTOS "PROPEZ" EN:
Mercado Central
Mercado Matadero
Mercado Las Condes
Mercado Ñuñoa
Mercado Presidente Ríos
Mercado Seminario
Mercado Matadero por Franklin
Carrascal 4696
San Ignacio esq. Lacunza
Providencia 1225
Vega Central
Vivaceta 1901
Mapocho 2859
Av Buzeta 3311
Todas las Ferias Libres

PROPEZ
SOCIEDAD DISTRIBUIDORA DE PRODUCTOS PESQUEROS LTDA.
MERCADO PRESIDENTE RIOS—PABELLON MANUEL RODRIGUEZ
CASILLA 514 SANTIAGO — TELEFONO 36446

ABOGADO
SANCHEZ DEL POZO
Especialmente asuntos y juicios de matrimonio. Posesiones efectivas, particiones
De 11 a 12.30 y de 17 a 19 hrs.
MONEDA 1137 — OF. 78
FONO 80813

A SOLA FIRMA OFRECE
SIN PIE
SAN PABLO 2841
ESTANTES
CAMAS
CATRES DE BRONCE
RADIOS
COLCHON SIMONS
MARQUESA MADERA
$ 1.410.-
SIN PIE
SAN PABLO 2841

Un Chop musical
FIESTA PARA SUS OIDOS Y SU PALADAR
PROPAGANDA CLARIN
Una pequeña caja de música oculta en su interior, toca alegres melodías, mientras se bebe. ★
Siempre lo más fino, novedoso y elegante para regalos y para su hogar.
PAGE SMITH
SANTIAGO
Huérfanos 1167
Pasaje A. Edwards 1070
VALPARAISO
Esmeralda 1045

MANTELES, CORTINAS NYLON
DE CUALQUIERA DIMENSION, AMERICANAS
Cortinas para baño, mantelería, hules, films; telas plásticas, cuero Implatex, delantales, ropones, carteras, bolsos, varios, etc. Adquiéralos en la Fábrica de Artículos Nylon
AVENIDA SALVADOR 1337, ESQUINA SANTA ISABEL
MICROS CATEDRAL-SALVADOR A LA PUERTA
Confeccionamos en telas plásticas el artículo que Ud. desee. Sábado abierto todo el día

Así es la Moneda de Carlos Ibáñez: 125 piezas, 14 ascensores, 425 empleados, 124 ventanas y 14.525 metros cuadrados

Costó 12 mil pesos; vale 200 millones y la avaluaron en 50

CUATROCIENTOS 45 empleados, conspicuos funcionarios, humildes porteros, robustos y disciplinados carabineros de la guardia, más 20 empleados de la Casa Presidencial —donde destacan 1 cocinera-jefe (cordon bleu), 1 ayudante y 1 planchadora— forman la población "oficial" que se dinamiza todos los días en los 14 mil 525 metros cuadrados que ocupa el Palacio de la Moneda, con 124 ventanas enrejadas, tres pisos, 14 ascensores y 125 habitaciones, oficinas, salones, comedores, cuartos de guardia y "sucuchos"; 45 millones anuales, a razón de 3 millones 750 pesos mensuales, es el costo con que el mantenimiento del Palacio Presidencial merma las faltriquerras de la nación. En 1946, los gastos sólo subían a 6 millones. El régimen continuista que acaba de desaparecer los multiplicó por siete y medio, desde el mismo día en que Misiá Elena González, la "maestra cocinera", recibió el 3 de noviembre de 1946, orden de guisar almuerzos y comidas con vitamínicos menús para 40 personas diarias, calculándose entonces en 4 mil pesos cada 24 horas el gasto de la atención gastronómica que el ex Presidente González Videla ofrecía cotidianamente a los invitados ante su mesa de largos manteles.

***Ahora nuevo trato.

El más pródigo de los anfitriones presidenciales fue, sin embargo, don Pedro Aguirre Cerda, que sentaba a su mesa a 45 personas diarias a la hora de los almuerzos, cifra que se estiraba hasta los 80 en las tertulias vespertinas que decoraron su paso por la vieja Casa de Toesca. El más parco fué Juan Antonio Ríos, que limitó a 10 el número de sus invitados. Un nuevo trato, aún más austero y más sobrio, se anuncia ahora con el General Ibáñez. El orgullo Primer Mandatario lo dijo al día siguiente de su victoria del 4 de septiembre.

—Se terminó el baile...

Un Intendente de Palacio, un ayudante, un mayordomo, seis porteros, cinco garzones, tres cocineras y cuatro ayudantes de cocina y comedor, será el personal que atenderá al más frugal Presidente: Ibáñez. El Jefe del Estado aún no ha variado su primera decisión de continuar residiendo en su casona solariega de Dublé Almeyda, "la Moneda Chica", desde donde comienza a dinamizar su múltiple actividad de Primer Magistrado desde las 6.30 de la mañana, sin atenerse a lo que digan los barómetros para indicar el tiempo.

***No iba a estar allí.

La ubicación del viejo edificio tiene sabrosa historia. Fué una materia más discutida y cambiante que el Comisariato. Primero se pensó en colocarlo al final de la Alameda, tipo barrio Pila. Luego se cambió de dictamen. El Cabildo, como entonces se llamaba el Municipio, cedió para tal efecto, el 5 de junio de 1772, un solar que poseía en las inmediaciones del Puente Nuevo, y que era conocido con el no muy olioroso remoquete de "El Basural" —hoy Mercado Central—. Allí, con toda la pompa y el ceremonial consiguiente, don Agustín de Jáuregui colocó la primera piedra el 28 de enero de 1777.

Pero la suerte de las primeras piedras es esquiva. Si no se juntan inmediatamente con las restantes, corren peligro de no pasar jamás de la categoría de hijas únicas de madre viuda. Fué lo que le pasó a ésta.

***Sólo medio millón.

Traída de aquí para allá, la Moneda terminó, al fin, por ubicarse en su actual sitio, cuando apareció por estas tierras americanas el arquitecto español don Joaquín Toesca, y el Virrey Jaurégui le entregó la más amplia sonrisa de satisfacción que tenía en su repertorio por sus planos que consultaban los terrenos que entonces eran de propiedad del capitán de dragones de la Reina, don Cristóbal de Zapata.

Las obras se iniciaron entonces. En el mismo sitio que hoy ocupa, los anchos paredones de un metro 20 de espesor comenzaron a elevarse en junio de 1785. Sólo se terminaron dos años más tarde. Su costo fué de 12.523 pesos y 8 reales, poco más de medio millón de los actuales.

***Pero vale 200 millones.

El último avalúo fiscal de 1945 le da al viejo Palacio un valor de 44 millones 136 mil pesos. Pero la cifra engaña. El valor real de la Casa de Toesca, llamada de Moneda en recuerdo del Marqués de Casa Real, García Huidobro, que tenía entonces el privilegio de acuñar las gordas onzas de oro de otros tiempos, es de 200 millones de pesos.

Don Manuel Bulnes fué el primero que habitó en ella en 1841. Y Blanco Encalada, el primero en usar el título de Presidente de Chile. El más efímero de sus patrones fué don Carlos Dávila. Sólo estuvo 100 días en ella. Pero fué también el único que abandonó el Palacio por la "Puerta Grande", la de Moneda. Todos los demás lo hicieron siempre por la de Morandé 80.

Tacharon de feos y horribles los planos de la primera Moneda; casi la ubican en Basural del Mapocho

LA MONEDA es un edificio al que se ha aplicado toda suerte de epítetos. No siempre favorables. Con intención de valorizarla más, se la aisló de los edificios vecinos. Con el resultado de que es ahora como un reloj extraplano entre un grupo de escaleras de tijera.

Sus muros, de un metro 20 de espesor, han sido testigos de casi toda nuestra historia política. Cuartelazos, balas, insultos, ovaciones y discursos forman un naipe interminable, difícil de barajar. Aún no ha terminado de darse sus cartas. Las anécdotas empapan su ambiente, al mismo ritmo de las miradas de los expectantes peticionarios que esmaltan sus paredes con un verde invisible de ilusiones.

Aún antes de ser un dibujo en el papel, la Moneda provocó controversias, y la amarga desilusión de su primer proyectista, don Domingo de Eyzaguirre, cuyo trabajo mereciera del ingeniero del Virreynato limeño, don Antonio Estrimiana, la que corresponda a uno de los cinco órdenes arquitectónicos, y así, muchos adornos impropios que más ridiculizan que hermosean". (Informe pericial del 2 de mayo de 1790.)

Buscaron una mina de oro en viejas rejas de la Moneda

ALREDEDOR de la Moneda, las leyendas suben en interminables espirales. No faltan los que aseguran con su cabeza que los planos llegaron a Chile por un error, y que estaban destinados a un palacio mexicano. Hecho que desmiente con todo su prestigio y sus fluviales barbas de historiador, don Diego Barros Arana. Otros, más románticos, creen que las rejas están hechas de una fabulosa aleación de cobre y oro. En 1929, un señor cuyo nombre se guarda en el más obscuro y añoso anonimato, ofreció cambiar "gratis et amore", las viejas rejas por otras de más fino valor, dignas, según él, del valor del edificio. Obtuvo una respuesta no oficial pafa la historia:

—¿Y si es cierto que son de oro, ah?

¿Lo son verdaderamente? Niebla en los ojos de todos para ver la respuesta. Pero hay un indicio. Los 42 balcones y 104 rejas iniciales de la vieja Moneda, la antigua, la que no se maquilló el rostro con estuco, costaron 15 mil 714 pesos fuertes, "más dos lingotes de plata", según lo establecido en los Archivos Nacionales.

Sólo en invierno Ibáñez vivirá en la Casa de Toesca

SU MISMO escritorio presidencial de hace 21 años ocupará don Carlos Ibáñez en la Moneda. Es una sala austera, sobria, sin lujos. El Primer Mandatario ha querido volver a ella, desdeñando la ostentación del bufete que ocupó su antecesor, Gabriel González Videla, no sólo por un mero símbolo romántico, Ibáñez inicia con su Mandato un régimen que es también sobrio y austero, de verdadera jerarquía.

LA NACION supo, también, que son los deseos del Presidente residir durante los meses de verano en su casa de Dublé Almeyda, con breves fines de semana en el Palacio Presidencial de Viña. Sólo en Invierno, el Jefe del Estado ocupará la Casa de Toesca.

Oyanedel ganó concurso de afiches de los periodistas

Con colores fabricados en su propio laboratorio, donde crea prodigiosos efectos cromáticos, Osvaldo Oyanedel Farías dibujó el afiche que obtuvo el primer premio en el concurso organizado para el Congreso Mundial de Periodistas, que se celebrará en diciembre. Setenta oponentes, con un conjunto de obras que se destacan por su alta calidad, se presentaron al certamen, correspondiendo el galardón al robusto, moreno y ágil lápiz de "El Diario Ilustrado". Difícil tarea fué para el jurado, compuesto por Jorge Délano, Isaías Cabezón y Miguel Gordon, seleccionar los mejores trabajos; tal era la igualdad de estatura de jerarquía artística de todos. Esta circunstancia basta para señalar la importancia del triunfo de Oyanedel.

UN HOMBRE ESTUDIOSO

El autor agraciado hizo sus estudios en el Liceo de Aplicación, cuna de artistas, intelectuales y periodistas. Casado, padre de Sonia, 14; Nelly, 12; Julio, 10; Marta, 8, y Elena, 2, cada uno precoz dibujante, comenzó a pintar monos para la propaganda en LA NACION y "Los Tiempos". Posteriormente ingresó al colega de calle Moneda, donde ha estado, con un corto intervalo, 12 años. Es prosecretario de la ADICH. Su "hobby" es la química. En un cuarto anexo a su dormitorio, instaló un laboratorio. Entre fórmulas, retortas, matraces y tubos de ensayo, prepara poemas y anilinas de su exclusiva invención. También fabricó una goma especial para el dibujo. A cinco colores tradujo la idea central del Congreso de Periodistas con un original motivo. El afiche muestra un mundo —rodeando con la mano ahuecada en la boca, emergiendo de las columnas de un diario. Hay arte, idea, fuerza y contenido humano en el magnífico trabajo de Oyanedel.

VELADA EN HOMENAJE A ESCRITORES FALLECIDOS

El Sindicato de Escritores de Chile acordó efectuar el miércoles, a las 19 horas, en la Sala Valentín Letelier, Huérfanos 1117, la velada en homenaje de los escritores Victoria Barrios y Rafael Fernández Rodríguez, recientemente fallecidos.

También se dispuso que la elección de directorio tenga lugar el 18 de este mes.

100 periodistas extranjeros al Congreso Mundial

Ayer confirmaron su asistencia al Congreso Mundial de Periodistas, que se realizará en nuestra capital del 2 al 6 de diciembre próximo, otros ocho representantes del periodismo de Estados Unidos, Haití, Alemania Occidental, España e Italia.

El Directorio del Círculo de Periodistas de Santiago, que preside Juan Emilio Pacull, recibió ayer comunicaciones que informan que están prontos a viajar a Santiago, Walter Winchell, columnista norteamericano, de más de un centenar de diarios y revistas de USA; Drew Pearson, escritor de la columna "Drew Pearson's Merres Round", que se publica en no menos de quinientos diarios de ese país.

De Haití vendrán Paul Verna, Director de "La Democratié", y Frederic Desvarieux del "Etincelles". En cuanto a Alemania Occidental, de acuerdo con un cablegrama llegado ayer, se hará representar por dos delegados, cuyos nombres se comunicarán oportunamente. España e Italia concurrirán representados por Camilo José Cela y Alberto de Moravia, respectivamente. Este último, notable novelista de gran suceso mundial.

***100 extranjeros.

En total, este torneo del periodismo mundial que se celebrará en Santiago de Chile, congregará a más de 100 delegados extranjeros, incluyendo a todos los países del continente americano que con anterioridad habían ratificado su participación.

La importancia y trascendencia internacional de esta justa periodística ha movido al Presidente Ibáñez a solicitar se incluya en el programa de festejos una comida que ofrecerá en el Palacio de Gobierno en honor de los periodistas extranjeros.

***Los trabajos.

Para finiquitar la organización del torneo, desde ayer comenzaron a celebrar intensivas reuniones las diferentes comisiones y hoy lo hará el Directorio del Círculo para considerar lo que aún queda por hacer.

Por otra parte el Directorio del Círculo se entrevistará con el Embajador Norteamericano señor Claude Bowers, a quien se le solicitarán sus buenos oficios para que las compañías de aeronavegación den toda clase de facilidades a los periodistas de Estados Unidos y de otros países que viajarán a participar en este Congreso Mundial de Periodistas.

Esta tarde a las 15.30 horas se reunirán dos comisiones de trabajo: Libertad de Prensa y Deberes y Derechos del Periodista, en las oficinas administrativas del Congreso Mundial, Tenderini 171, 2.o piso.

HOY ENTREGAN MANDO DE LA FUERZA AEREA

En el patio principal de la Escuela de Aviación "Capitán Avalos" se efectuará hoy, a las 10.30 horas, la ceremonia de entrega del Mando de la Fuerza Aérea de Chile que hará el general del aire señor Aurelio Celedón Palma a su sucesor, el comandante de grupo señor Armando Ortiz Ramírez, quien llega a tal honrosa designación después de una brillante carrera en las filas de la Aviación de Guerra.

Para este efecto, formarán todas las unidades acantonadas en "El Bosque" para rendir, por última vez, honores al general señor Celedón Palma, que se retira de la institución luego de haberla servido eficientemente durante largos años.

Estudiantes argentinos con Ministra del Canto

La Ministra de Educación, señorita María Teresa del Canto, recibió la visita del Rector de la Universidad de Chile, señor Juvenal Hernández; del Rector del Internado "Barros Arana", señor Orlando Cantuarias, y de una delegación de estudiantes universitarios argentinos. La delegación, presidida por el presidente de la Organización Mundial Universitaria y secretario de la Confederación General Universitaria de Argentina, escribano Fernando R. Mitjans, está integrada por diez y seis estudiantes de las diversas facultades de la Universidad de Buenos Aires e hizo entrega a la señorita del Canto de folletos instructivos de carácter pedagógico y de banderines.

DIRIGENTES SE REUNEN A ESTUDIAR LA CENTRAL UNICA DE TRABAJADORES

Bajo los auspicios de la presidenta del Partido Femenino de Chile, señora María de la Cruz, se efectuará el domingo a las 9 horas, una reunión de dirigentes sindicales Ibañistas Independientes, con el fin de estudiar la constitución de una nueva Central Unica de Trabajadores.

CAMBIOS EN SERVICIOS DE INVESTIGACIONES

Hoy recibirá el Director General de Investigaciones, don Luis Muñoz Monje, los informes legales que pidió a la Contraloría, con el fin de realizar, sin incurrir en errores, sin lesionar a nadie y velando por el prestigio del Cuerpo" — según sus propias palabras— cambios en algunos puestos vitales del Servicio.

En posesión de dicho informe, procederá a designar Prefecto Jefe de Santiago, al actual Subprefecto don Daniel Jordán, en reemplazo de don Carlos Herrera, que presentará su expediente de retiro.

También ratificará la designación del ex Mayor de Carabineros, don Oscar Robles Jiménez, para el cargo de secretario general, en reemplazo de don Drago Vodanovic, quien también presentará su expediente de retiro. Finalmente confirmará como secretario de la Ayudantía a don Horacio Neira Valenzuela quien ocupará el cargo de don Luis Iglesias, que fué destinado a la Prefectura de Arica.

Antes de iniciar sus viajes, visite a DAVIS AUTOS, en beneficio de su propia ECONOMIA Y SEGURIDAD. Usted viajará con la confianza que le proporcionan los neumáticos GENERAL INSA.

Distribuidores Autorizados

DAVIS AUTOS LTDA.

Distribuye y da servicio.
Santiago: Alameda B. O'Higgins 1760 - Castro 21 - Diez de Julio 1625,51
Valparaíso: Blanco 1179.

INSA GENERAL INSA

HOY LLEGARA LECHIN.— El Ministro de Minas y Petróleo de Bolivia, y líder de los mineros de ese país, señor Juan Lechín, cuya llegada a Los Cerrillos está anunciada para las 12.30 horas de hoy.

Participará en una concentración pública que se realizará el domingo próximo, organizada por el senador don Eugenio González con los Partidos Socialista Popular y Agrario Laborista. Pronunciará un discurso que será radiodifundido por una cadena nacional de emisoras.

La personalidad del líder boliviano es una de las más recias de América, y su labor es ampliamente conocida. Desde su iniciación como minero en Catavi o como organizador de las agrupaciones sindicales, luchó tenazmente por la nacionalización del estaño, que ha visto ahora convertida en realidad.

Dos veces ha sido senador de la República y conoce nuestro país, por haber estado deportado aquí durante la Administración del señor Hertzog. Cuando se produjo el golpe revolucionario último, Juan Lechín, cercado por las fuerzas del Gobierno, logró salir del Estado de La Paz y contribuyó en gran parte a la victoria de los revolucionarios.

Como número especial, en el acto del Caupolicán, el domingo próximo, se exhibirán películas sobre la nacionalización de las minas bolivianas. Este acto será iniciado con un discurso del presidente de la comisión organizadora, senador don Eugenio González.

(Foto de Marcos Chamúdez).

CANBERRA VOLO AYER AL PERU

Después de haber reparado su tren de aterrizaje, que sufrió la rotura de uno de sus neumáticos, el miércoles cuando llegaba a Los Cerrillos, ayer despegó de este aeródromo el cuarto avión a chorro "Canberra" con rumbo a Lima.

En la capital peruana se reunirá con el resto de la escuadrilla que participó en los actos de la Transmisión del Mando.

EDECIO TORREBLANCA DARA A CONOCER SUS PLANES ECONOMICOS

Una completa exposición de las normas que regirán para llegar a un total reajuste del sistema cambiario y de divisas en el país, dió a conocer ayer el Ministro de Economía, don Edecio Torreblanca, al nuevo presidente del Consejo Nacional de Comercio Exterior, don Rafael Tarud S., con quien sostuvo una larga conversación a las 16.30 horas de ayer. Estuvo presente en la entrevista, el Director del Departamento de Comercio, don Bjorn Koch.

Minutos más tarde, el Ministro recibió a los mismos funcionarios que concurrieron a su gabinete acompañados de los directores de la Asociación de Exportadores de Chile para imponerse de la solución de algunos problemas relacionados con exportaciones de productos de la próxima cosecha que ya está saliendo al mercado.

El Ministro se excusó de dar a conocer sus planes económicos por razones de Gobierno, anunciando que lo hará mañana a las 10.30 horas en una amplia conferencia de prensa.

DON ROBINSON PAREDES, DIRECTOR DEL TRABAJO

Ayer asumió la Dirección General del Trabajo, en el carácter de subrogante, don Robinson Paredes, Jefe del Departamento de Organizaciones Sociales de la misma Dirección. El titular, señor Héctor Escribar, se acogió a jubilación.

Asumió mando de "El Bosque", Cdte. García

El comandante de grupo señor Washinton Silva que ha sido designado Director de Aeronáutica, entregó ayer la Jefatura de la subguarnición aérea de "El Bosque" al comandante de grupo señor Renato García, en una ceremonia que se realizó en la citada Base y a la que concurrieron delegaciones de las unidades aéreas de la Gran Avenida.

—También asumió ayer el Comando de las Unidades Aéreas, el comandante de grupo señor Fernando Ortega, reemplazando así el General señor Gregorio Bisquert quien se acogió a retiro.

BOLIVIA NECESITA EL APOYO DE AMERICA EN ESTA HORA DRAMATICA

Vicepresidente de Bolivia, señor Hernán Siles, se va hoy

Hoy abandonará Santiago el Vicepresidente de Bolivia, señor Hernán Siles Suazo, después de asistir a las ceremonias de la Transmisión del Mando Presidencial. El señor Siles Suazo, antiguo periodista en Santiago, realizó diversas actividades antes de dar por terminada su breve permanencia en la capital.

Ofreció primero un almuerzo a sus ex compañeros de trabajo de la United Press, a los que pidió que transmitieran a toda la prensa su exhortación "para que apoyen a Bolivia en esta dramática hora actual". El señor Siles, que formó parte del personal de U. P. durante sus días de exilio, dijo que el pueblo boliviano necesitará imperiosamente el apoyo de todos los pueblos latinoamericanos en las horas difíciles que se avecindaban, antes de que su "histórica" revolución pudiera llegar a su victoriosa conclusión.

"Probablemente el pueblo boliviano tenga que sufrir todavía mucho antes de lograr enteramente sus conquistas —dijo el señor Siles—. Hemos sido los primeros en iniciar la revolución nacionalista en América Latina, y puede que seamos los últimos en alcanzar la victoria".

EL SEGUNDO PASO

En la tarde, el Vicepresidente de Bolivia se despidió de la prensa en general, en un cóctel que, poco después, se transformó en una conferencia de prensa.

Anunció que, después de la nacionalización del estaño, se llevará a la práctica la reforma agraria, que permitirá incorporar a la vida nacional del Altiplano a millones de indios, reparando una injusticia de siglos.

Manifestó su optimismo por la solución dada al viejo problema de las minas de estaño, no sólo con resultante de bienestar económico para el pueblo, sino como proyecciones de seguridad y estabilidad constitucional.

Rechazó categóricamente la posibilidad de que la nacionalización de las minas pueda crear un segundo Irán en Sud América. "Irán no es Bolivia —dijo—, y Bolivia no es Irán". Aclaró su respuesta, diciendo que la situación del Irán y del petróleo iranio era diversa.

Añadió que, indudablemente, cuando haya mayor estabilidad económica, como resultado de la nacionalización de las minas, habrá también mayor afluencia de capitales. Personalmente, dijo que no era enemigo de las empresas mixtas con capitales extranjeros, siempre que en ellas el mayor control fuera el del Estado.

Aclaró, finalmente, que en Bolivia no había problemas internos, y que sólo se esperaba la comprensión de los pueblos amigos.

El señor Hernán Siles Suazo viajó hoy con destino a La Paz, para continuar después a los Estados Unidos, en donde se incorporará al Consejo de las Naciones Unidas.

MIGUEL ANGEL VEGA Y L. GOMEZ CATALAN ASUMIERON CARGOS

En presencia de la Subsecretaria, señora Ginebra Burotto de Bunster, el señor Claudio Salas hizo entrega del cargo de Director General de Educación Primaria al señor Luis Gómez Catalán.

Luego de algunas palabras de la Subsecretaria en que destacó el propósito del Gobierno de buscar a los mejores hombres para entregarles las más altas responsabilidades, habló el señor Salas, y a continuación el nuevo Director, quien expresó que se harían las reorganizaciones más convenientes para la buena marcha del servicio.

"Deseo que se vuelva por la senda recta de la justicia; que cada profesor que labora en la enseñanza normal y primaria tenga la satisfacción de que su tarea es apreciada", dijo.

El señor Gómez Catalán llega a este cargo por segunda vez, y cuenta con treinta años al servicio de la docencia primaria y universitaria. Autor de varias obras de carácter pedagógico, últimamente ocupó los puestos de Jefe de la Enseñanza Normal y Jefe del Departamento Inspectivo de la Dirección General de Educación Primaria, profesor de la Escuela Normal Superior "José Abelardo Núñez" y de Didáctica General en el Pedagógico.

También asumió en la mañana de ayer el Director General de Educación Secundaria, señor Miguel Angel Vega Morales. El señor Vega, nacido en agosto de 1911, en Chillán, se tituló de profesor de castellano en 1930. Fué presidente del Centro de Pedagogía del Instituto Pedagógico en 1933. Su memoria versó sobre "El españolismo en la literatura chilena de los siglos XVI, XVII y XVIII", y obtuvo el primer premio en el concurso de ensayos de la Sociedad de Escritores de Chile en 1938. Ha sido colaborador de Atenea y director de varios periódicos políticos. Es presidente del Partido Democrático del Pueblo.

Por su parte, la Asociación de Inspectores Escolares de Chile ha expresado su complacencia por la designación del señor Gómez Catalán.

Cuadro del pintor Pacheco Altamirano lleva Sra. Roosevelt

La señora Eleanor Roosevelt recibió antes de partir de regreso a su patria, un cuadro del pintor chileno Arturo Pacheco Altamirano, obsequiado personalmente por el artista. El cuadro representa a Nueva York cubierta por la nieve, y fué una de las obras que más gustaron a Mrs. Roosevelt cuando visitó el estudio del pintor. "Este es uno de los obsequios que guardaré con más cariño", dijo la ilustre dama al recibirlo.

INTENDENTE VISITA HOY REPARTICIONES; EL MARTES, CONCHALI

Una visita a reparticiones que dependen de la Intendencia de Santiago, practicará hoy, en la mañana, el jefe de la provincia, don Mamerto Figueroa Parot.

El martes, a las 9 de la mañana, desde el edificio municipal de Conchalí, concederá audiencias populares a todas las personas que deseen presentar peticiones o reclamos. Los problemas de su incumbencia tratará de solucionarlos en el menor tiempo posible, y los que sean ajenos a sus atribuciones, los someterá a la consideración del Presidente de la República.

Visitará, asimismo, las oficinas públicas de Conchalí para imponerse de su funcionamiento. Estas visitas a las comunas las realizará semanalmente acompañado de reporteros de Intendencia.

Hoy desaparecen fondas y ramadas en la Alameda: es adiós a Fiesta Popular

HOY desaparecen las setenta fondas y ramadas que durante tres días le dieron a Santiago un ritmo y diapasón de fiesta popular, recogiendo el júbilo colectivo por la ascensión al mando del Presidente Ibáñez. El nuevo y dinámico Alcalde de Santiago, Renato Valdés Alfonso, envió ayer al Intendente de la capital, Mamerto Figueroa, el oficio correspondiente, solicitando el apoyo de la fuerza pública, si fuere necesario, para proceder a retirar de la Alameda Bernardo O'Higgins las instalaciones y locales construídos para las festividades de la Transmisión del Mando Presidencial.

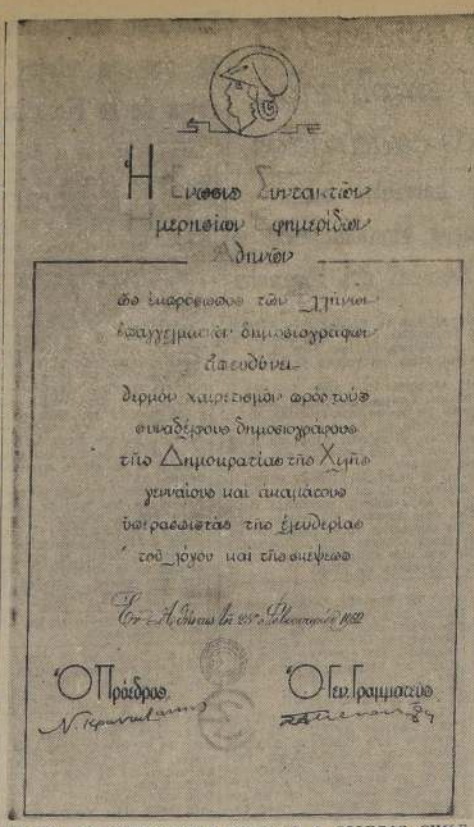

SALUDO DE PERIODISTAS GRIEGOS A COLEGAS CHILENOS.— Este es el facsimil del pergamino que han enviado los periodistas de Atenas a sus colegas chilenos. Su traducción es como sigue: "La Unión de Redactores de los diarios atenienses, como representante de los periodistas profesionales, envía un saludo cordial a los colegas periodistas de la República de Chile, valientes e incansables defensores de la libertad de la palabra y del pensamiento.— Atenas, 1952".

Este pergamino será entregado hoy, a las 19 horas, al Presidente del Círculo de Periodistas de Santiago, señor Juan Emilio Pacull, en un acto que se efectuará en el Club Griego, Avenida República 41.

REVISARAN CASO DEL ATENTADO A UN PERIODISTA

Los periodistas pidieron concretamente al señor Muñoz Monje, Director General de Investigaciones, un pronunciamiento concreto acerca de las facilidades que otorgará a la prensa, reducidas a su mínima expresión por el anterior director...

"Mientras yo permanezca en este puesto, la prensa mantendrá siempre su fuero. Trabajaré a puertas abiertas, y los periodistas podrán cumplir su misión sin tropiezos de ninguna especie".

Refiriéndose posteriormente al incidente que protagonizara el inspector Offerman con el periodista Miguel Torres, declaró enfáticamente:

"No conozco mayores antecedentes sobre ese caso. Pero de todos modos, les prometo una prolija revisión. Díganle el periodista Torres que puede volver en cualquier momento. Siento que no lo hayan traído ahora. Y si Offerman es culpable, será trasladado, de acuerdo con el compromiso que existe con el directorio del Círculo de Periodistas..."

SU GREMIO, CITA

LA "UNPAM", (Unión Nacional de Practicantes y Auxiliares de la Medicina), conjuntamente con el Comité Población "Francisco Luna Alvarado", cita a sus componentes para el domingo, a las 10 horas, en la Plaza Chacabuco.

CONFEDERACION CHILENA DE LA TIERRA.— Al directorio y sus efectivos en general, a reunión en el Teatro Caupolicán el domingo, a las 10 horas, para asistir al homenaje a Bolivia y sus líderes.

FEDERACION NACIONAL METALURGICA. — Consejo Provincial Santiago, mañana, a las 18 horas, en Bernardo O'Higgins 850, para recordar los 20 años de vida en defensa de la unidad e intereses del gremio metalúrgico.

CONFERENCIA PROVINCIAL DE LA MADERA.— Ampliado mañana, a las 18 horas, en el local del Sindicato R. C. A. Víctor (Vicuña Mackenna 3101).

SINDICATO PROFESIONAL DE PROFESORES Y EMPLEADOS CIVILES DE EDUCACION PARTICULAR. — Asamblea general mañana, a las 18.30 horas, en Moneda 1330, local de la Sociedad Nacional de Profesores, para tratar: elección de directorio, efectos de leyes de mejoramiento económico y cuenta de la directiva.

SOCIEDAD DE JUBILADOS "N. YAÑEZ".— Mañana, a las 15 horas para conocer resoluciones del Congreso y el pago de reajustes.

COMITE DE VIUDAS DE IMPONENTES PERIODISTAS Y FOTOGRABADORES.— Hoy, a las 17 horas, en Moneda 1324, 2.o piso.

COLONIA AGRICOLA "FUNDO YELCHO".— Hoy, a las 19 horas en su secretaría general para tratar: nombramiento comisión que se entrevistará con el Ministro de Tierras y Colonización.

AGRUPACION DE CHOFERES DESPEDIDOS DE LA ENT.— Llama a todos los choferes que están trabajando en la movilización particular en general para que pasen a su local de Agustinas 1481, de 19 a 21 horas, de lunes a viernes.

COMANDO PRO REFORMA DE ESTATUTOS DE LA MUTUALIDAD DE CARABINEROS DE CHILE.— Asamblea general de jubilados y pensionados socios de la Mutualidad de Carabineros para el domingo 9, a las 11 horas, en Santo Domingo 1081.

UNION SOCIAL MUTUALISTA.— Junta general ordinaria para el domingo 9, a las 10 horas, en San Francisco 748.

D. LUIS BRAVO, ABOGADO-JEFE DE PRESIDENCIA

Don Luis Bravo Jofré fué designado abogado-jefe de la Presidencia de la República.

Llega al cargo después de una larga y brillante trayectoria militar. Luego transformó en abogado.

En 1913 era cadete de la Escuela Militar, de la cual egresaba en 1918. Tenía deseos de estudiar leyes, pero los reglamentos militares de aquel entonces se lo impedían. En 1930, cuando tenía grado de teniente 1.o se creó la Fuerza Aérea de Chile. Ingresó a ella, alcanzando en 1940 el grado de comandante de grupo. Poco después se retiró del servicio activo con el rango de general. En 1935 había iniciado sus estudios en la Escuela de Derecho, de la cual egresó como licenciado en 1949.

Rindió después su memoria con el tema "Política de transportes aéreos". Durante los últimos seis años tuvo numerosos e importantes procesos en materia civil y criminal. Fué además oficial del Estado Mayor, y estudió en la Academia de Guerra.

Para él, el cambio de profesión no es ninguna sorpresa. "Todas tienen su interés particular, sólo varía el elemento humano", declaró sencillamente. Enemigo de la publicidad y de las declaraciones, tranquilo y modesto en exceso, el señor Bravo Jofré ha culminado con su designación como abogado-jefe de la Presidencia una vida llena de éxitos y de esfuerzo.

DIGNIFICARE LOS SERVICIOS DE INVESTIGACIONES: ASEGURO LUIS MUÑOZ, SU NUEVO DIRECTOR

—Mi aspiración más fuerte es la de dignificar los servicios de Investigaciones —declaró a los periodistas el Director General, en una entrevista concedida ayer a los porteros de los diarios de Santiago—. Estoy al tanto de las necesidades inmediatas y creo que lograré mis propósitos.

Durante doce días, don Luis Muñoz Monje trabajó intensamente, procurando ponerse al día en todos los problemas que tienen directa relación con los servicios policiales. Quiere conocer a fondo el "tejo y maneje" de la "máquina" que lucha contra la delincuencia, para dar forma a una serie de planes que tienden a transformar a ese Cuerpo policial en uno de los más eficientes de la nueva administración.

Don Luis Muñoz Monje, 52 años, casado, dos hijos —Iván y Violeta—, distribuía su tiempo y sus energías en trabajos agrícolas y en el cargo de Alcalde del tranquilo pueblo de Pitrufquén. Allá lo sorprendió el nombramiento. De inmediato viajó a Santiago con toda su familia para tomar contacto con sus nuevos compañeros de trabajo.

—Esta prueba de confianza que tuvo el General Ibáñez me sorprendió —nos dijo—; por eso procuraré corresponderle con lealtad. He mantenido con el Presidente relaciones muy cordiales: fui diputado en su anterior período, pero no creí que pudiera ser útil en un puesto tan delicado. De todos modos, tengo entendido que no hay nada imposible. He trabajado con empeño, he "quemado mis pestañas" y ahora conozco perfectamente el terreno que piso...

***Una nueva época.

La delincuencia infantil, el juego clandestino, el tráfico de estupefacientes, la pésima situación económica de los detectives de grados inferiores, los métodos anticuados utilizados en la lucha contra el crimen, son los estigmas que ruborizan a los Servicios de Investigaciones. Justamente hacia esos puntos llevó nuestro diario la amigable charla que sostuvo ayer en el despacho del nuevo Director. Hombre llano, de gran sentido práctico, no esquivó las estocadas, y sus respuestas pueden considerarse como letras descontables a corto plazo.

—Iniciaremos en los servicios una nueva época, de honradez, prestigio y conciencia profesional —puntualizó con energía—. Traigo amplias atribuciones, para darles a los detectives ese respaldo moral que les hace falta. Procederé con energía y sin consideraciones con los malos funcionarios. Investigaciones es ahora un servicio desprestigiado. Hay que mostrarlo a la opinión pública sin pifias ni trizaduras.

***Mejores rentas.

—Para lograrlo, habrá que mejorar los sueldos. El policía es un elemento útil, pero muy mal rentado. De ahí que busquen, a veces, otras fuentes de ingresos, que no se compadecen con su calidad funcionaria. El personal debe presentarse con dignidad. No debe sentirse menoscabado frente a otros servicios, que prestan igual o menor utilidad. Aparte del mejoramiento de sueldos, ampliaremos la labor de la Escuela de Detectives. De allí saldrán en el futuro los hombres que necesitamos para llenar y aumentar nuestras plazas. Nada de influencias políticas, de acomodos extraños. Así surgirán hombres idóneos, profesionales en el estricto sentido de la palabra...

***Planes modernos.

—Nuestros sistemas y nuestro equipo —agregó— deben ser modernizados para la lucha contra la delincuencia. Les daremos más eficiencia, cambiando sistemas, dotándolos de medios más a tono con la época. Ensayaremos el patrullaje por sectores, lo que permitirá anular los asaltos y atracos. En algunos días más, entrarán en servicio otros diez carros [illegible] completando, una [illegible] necesaria. Espero [illegible] René Vergara con [illegible] experiencias las aprovecharé al máximum.

—¿Estima usted [illegible] gada de Homicidios [illegible] plido su papel? —[illegible] cortando su inspirac[illegible]

—¡Totalmente! Si [illegible] con recursos muy [illegible] cambiado el giro de [illegible] tigaciones policiales [illegible] mos su esfera de acc[illegible] rando que su rendi[illegible] re nuestros cálculos [illegible] mistas...

Citan a los alum[illegible] rinden exámenes [illegible]

Los alumnos de [illegible] particulares que tienen [illegible] exámenes previos, de[illegible] sentarse a las 15 h[illegible] en el Liceo de Apli[illegible] para rendir los ex[illegible] rrespondientes al gr[illegible] liceos son los sigu[illegible] Tagle, Liceo Nocturno [illegible] Núñez", Liceo Pasteur, [illegible] Los Sagrados Corazo[illegible] Miguel Carrera, Liceo [illegible] Federico Hansen, [illegible] Instituto Zambrano, [illegible] ferson, Liceo Integra[illegible] N.o 2, Liceo Manuel [illegible] Santiago Junior Sch[illegible]

REVISARAN PROC[illegible] DE SALINAS MA[illegible]

El proceso que se [illegible] a Salinas Maulén en [illegible] primeros días de la [illegible] mana en una de esas [illegible] importantes. La Corte [illegible] laciones deberá pronu[illegible] bre si procede o no [illegible] la pena de muerte p[illegible] sino del comerciante [illegible] chiavello, basándose [illegible] minoso informe que [illegible] los médicos siquiatras [illegible]

En el caso de que [illegible] rechace de plano el [illegible] curso de la defensa [illegible] expediente volverá a [illegible] prema, la que debe[illegible] el recurso de casación [illegible] do, última tabla de [illegible] la que podría ofrec[illegible] Maulén.

GERTSMANN, GER[illegible] CAMBITUR, EN L[illegible] HIRSCH, INCOMUN[illegible]

Por estimar que Alf[illegible] mann, gerente de la [illegible] bitur, no tenía mayor [illegible] bilidad en la cuantía [illegible] los cheques-dólares, [illegible] Rojas Lebrún, juez [illegible] Juzgado del Crimen, [illegible] su libertad.

Posteriormente, y [illegible] meter a largos interr[illegible] careos a Hans Hirsch [illegible] rio de la firma turis[illegible] tó su inmediata [illegible] ción. Paralelamente [illegible] nes del magistrado, de [illegible] la Brigada de Estafa [illegible] inutilmente de ubicar [illegible] dero de Desiderio S[illegible] sería —de acuerdo [illegible] meras declaraciones [illegible] el causante de que [illegible] depositados en el Ban[illegible] de Nueva York, desa[illegible]

Por otra parte, existe [illegible] cia de que Stern es u[illegible] je imaginario, inventado [illegible] culación por Hirsch [illegible] dente propósito de [illegible] responsabilidad.

Las investigaciones [illegible] dado entonces, prá[illegible] en un punto muerto, [illegible] do se seguirán acumu[illegible] tecedentes, que confir[illegible] parte, las declaraciones [illegible] comisario Reyes, en [illegible] de que la estafa es [illegible] los seis millones de pe[illegible]

...adicionalistas sacrificarían a dos senadores ...ra marchar unidos con los socialcristianos

...gran candidaturas ...Sergio Fernández L. ...Héctor Rodríguez

...ud de la directiva ...preside don Juan ...nio Coloma. — In... ... entre los libera... — Se abre paso la ... de buscar alianza ...el Partido Radical

...gestiones para conseguir la ...entre los conservadores so... ...nos y los tradicionalis... ...ha experimentado un pode... ...se en los últimos días, co... ...ecuencia de las conversa... ...que en tal sentido venían ...ndo los señores Manuel ...Cornejo y Joaquín Prieto ...ex presidentes de esas co... ...deas.

...primera consecuencia tangi... ...estos propósitos unitarios, ...posibilidad de que los can... ...a parlamentarios social... ...tos y tradicionalistas va... ...listas comunes para las ...nas de marzo próximo.

RENOVACIONES

...bieto de facilitar esta polí... ...acercamiento, la directiva ...cialista que preside el di... ...don Juan Antonio Colo... ...estimado conveniente una ...ción parcial del equipo ...ntario del Partido. bus... ...candidatos que no encuen... ...tencias entre los social... ...tas.

...primer paso en tal sentido es ...cambiar a algunos senado... ...extrema derecha, por otros ...dencia más suave. En esta ...lidad se encuentran los seño... ...rio Fernández Larraín y ...Rodríguez de la Sotta. ...reemplazo de esas personas, ...entarían como candidatos ...tido presidente tradicionalis... ...dor Coloma, y el actual di... ...don Francisco Bulnes San... ...que no encuentran resis... ...entre los socialcristianos. ...indable que una medida de ...naturaleza estaba llamada a ...ondas repercusiones inter... ...el tradicionalismo, pero pa... ...edir que ellas tomen mayor ...dura, la directiva que pre... ...don Juan Antonio Coloma ha ...ado a una Comisión, para ...olicite, sólo formalmente, a ...Flores Fernández y Rodri... ...que acepten la reelección, en ...ianza de que ellos la re... ...rán.

...CION PARLAMENTARIA

...no acción inmediata, los so... ...cialistas y los tradicionalis... ...dispuestos a actuar de co... ...acuerdo en la discusión de ...yectos que el Gobierno del ...señor Carlos Ibáñez pro...

Juan Antonio Coloma

...ponga al Congreso, en el próximo ...período extraordinario de sesio...nes.

ALARMA LIBERAL

Estas gestiones han sido seguidas con viva inquietud por los liberales, que ven en ellas el peligro de quedar aislados y de tener que ir solos a la elección de parlamentarios de marzo.

En reuniones informales que se han celebrado entre destacados dirigentes del liberalismo, se ha lanzado la idea de buscar una alianza con el Partido Radical, para amortiguar los efectos de la actitud tradicionalista.

ANAP DE ARICA BUSCA SOLUCION AL PROBLEMA DE VIVIENDA POPULAR

Los señores Aniano Céspedes y Flavio Flores, dirigentes de la ANAP de Arica, en visita a LA NACION, expresaron que el organismo que dirigen tenía en estudio un proyecto destinado a solucionar el problema de la vivienda. "Este proyecto, dijeron, no significa desembolso fiscal, sino que se financiaría con los fondos provenientes de la Ley del Cobre, que se destinan al Ministerio de Obras Públicas, de los cuales se deduciría un 20 por ciento para viviendas populares en Arica, con lo cual desaparecería este problema en esa zona".

Con mucho secreto se efectuó comida de ex Ministros al señor G. González

Anoche se efectuó la comida que ofrecieron al señor Gabriel González Videla los ex Ministros que lo acompañaron durante su gestión presidencial.

Esta manifestación, efectuada en el Hotel Crillon, estuvo revestida por el mayor misterio. No se permitió a ningún periodista ni persona extraña el acceso a los comedores. Los mozos recibieron perentoria orden de no divulgar los nombres de los asistentes.

Sin embargo, supimos que muchos de los ex colaboradores del señor González Videla se excusaron de asistir.

El Partido Femenino no se hace solidario con actuaciones de Ministra de Educación

Declaraciones oficiales se entregaron anoche

La señora María de la Cruz, presidenta del Partido Femenino de Chile, concurrió ayer a la asamblea general del Comando Nacional de Profesores Ibañistas para dar cuenta de las incidencias habidas con la Srta. María Teresa del Canto, Ministra de Educación Pública, y de las conversaciones que al respecto sostuviera con S. E. el Presidente de la República, General don Carlos Ibáñez del Campo. De esta reunión se informó oficialmente lo siguiente:

"Una vez que el Pdte. del Comando de Profesores, Sr. Hermógenes Astudillo Herrera, hubo manifestado el sentimiento del profesorado ibañista ante ciertos hechos ocurridos en el Ministerio de Educación Pública, la señora María de la Cruz hizo una extensa exposición, cuyos puntos capitales pueden resumirse en los siguientes términos:

Al conocer la designación de la señora Ginebra Burotto de Bunster, como Subsecretaria de Educación, la directiva nacional del Partido Femenino de Chile, "llamó al orden" a la señorita Ministra, manifestándole que tal nombramiento no podía, en forma alguna, ser aprobado por su Partido. Con el fin de evitar que estas primeras dificultades trascendieran, se llegó al acuerdo de que en lo sucesivo, antes de proceder a una designación cualquiera, la señorita del Canto "informaría" a la directiva de su Partido.

No obstante el compromiso formal que en dicha oportunidad contrajera, la señorita María Teresa del Canto, procedió a designar, una vez más, sin consultar a su Partido, a cuatro funcionarios, todos ellos reconocidos alfonsistas, con el agravante de que tales designaciones importaban un flagrante atropello al escalafón por cuanto las personas beneficiadas fueron ascendidas de golpe en 4 grados.

A su regreso de Buenos Aires, la Sra. María de la Cruz informó personalmente de estos hechos a S. E. el Presidente de la República, subrayándole que las designaciones impugnadas habían recaído en personas que hasta ayer fueron enemigas públicas del entonces candidato a la Presidencia, de los hombres que lo acompañaron y de la noble causa que unos y otros defendían en nombre de las ansias de depuración y bienestar del pueblo.

Su Excelencia expresó que, en su opinión, la señorita Ministra era "dueña de hacer los nombramientos que quisiera', ya que los Ministerios no pueden considerarse propiedad de un Partido determinado.

Como la señora María de la Cruz, después de un nuevo cambio de opiniones, manifestara que si no renunciaba la Ministra, renunciaría la directiva de su Partido, por considerar que las relaciones entre una y otra no podían plantearse en otros términos, Su Excelencia insistió en la necesidad de encontrar una fórmula de avenimiento que diera armónica satisfacción a ambas partes.

En el curso de la sesión, se dió lectura a un comunicado oficial del Partido Femenino de Chile, firmado por su presidenta, señora María de la Cruz, comunicado que se da en texto separado".

DECLARACION DEL PARTIDO FEMENINO

La directiva nacional del Partido Femenino Chileno después de consultar a las delegadas de provincias que vinieron a Santiago a la Transmisión del Mando, y que suman más de 150 directoras provinciales y comunales, resolvió entregar a la publicidad la siguiente declaración:

"Hemos considerado las quejas que los profesores ibañistas han hecho públicas en los diarios de la capital, por los nombramientos realizados por la señorita María del Canto, en su calidad de Ministra de Educación. Al analizar estos reclamos hemos advertido que los profesores están en la razón, por cuanto estos nombramientos han recaído en personas que fueron alfonsistas y que públicamente en los diarios de la capital firmaron en el comando del señor Pedro Enrique Alfonso, como integrantes de las directivas de estos comandos.

El Partido Femenino Chileno, no se hace solidario de ninguna de las actitudes de la señorita Ministra de Educación, por cuanto ella no ha informado de nada a nuestra organización y quiere tener absoluta independencia para hacer los nombramientos y realizar sus planes dentro del Ministerio.

El Partido, a través de su presidente nacional, informó de estos hechos al señor Presidente de la República; por lo tanto, es el Presidente el único que tiene la palabra, ante las actitudes de la señorita Ministra de Educación.

Es efectivo que nuestro Partido la recomendó al Presidente, pero la señorita Del Canto se olvidó completamente que ella debía cierta deferencia, por lo menos, al Partido que la recomendara para tan alto cargo. Ninguna de las personas nombrados por la Srta. Del Canto pertenecen al ibañismo y antes fueron todas contrarias al actual Presidente señor Ibáñez, excepto el señor Miguel Angel Vega.

El Partido Femenino Chileno, hace causa solidaria con el profesorado ibañista, porque considera que los ibañistas tienen en sus filas gente apta y capacitada en forma suficiente para no tener que recurrir a los que ayer fueron enemigos del actual Presidente de la República".

Por la directiva nacional (Fdo.): María de la Cruz.

EL MONAP DESIGNO VICE-PRESIDENTE NACIONAL A D. CARLOS ARRIAGADA H.

El Movimiento Nacional del Pueblo (MONAP), ha designado al ex Ministro de Estado, don Carlos Arriagada Hurtado como su vicepresidente nacional. El señor Arriagada asumió de inmediato sus funciones preocupándose de activar los trabajos electorales del candidato a diputado, señor Hernán Munita Contreras, cuyas adhesiones se reciben en Catedral 1337.

LA FALANGE PROCLAMO CANDIDATO A REGIDOR A MANUEL FERNANDEZ

La Junta Provincial del primer distrito de Santiago, en su sesión ordinaria del miércoles último, tomó conocimiento oficial de la resolución de la Comisión Electoral del Partido, por la cual proclamó candidato a diputado por Santiago al falangista Tomás Reyes Vicuña, quién como se recordará, en las consultas a los centros y en la votación de la Junta, obtuvo la casi unanimidad de los votos.

En esta oportunidad y de conformidad a las disposiciones de los estatutos, la junta procedió a proclamar candidato a regidor por Santiago al falangista Manuel Fernández Díaz.

La Junta Provincial resolvió iniciar de inmediato los trabajos electorales en favor de ambas candidaturas, designándose al efecto una comisión electoral integrada por los siguientes falangistas: Ricardo Silva González, René Florenzano G., Humberto Montedónico N., Eliana Marín de Planet, Roberto León Alquinta y Alberto Merino Moreno.

Junta Nacional de la Juventud Conservadora se reunirá el domingo

El domingo se celebrará en el local del Club Domingo Fernández Concha, la sesión constitutiva de la Junta Nacional de la Juventud Conservadora, reunión que es de especial importancia para esta colectividad política. Con el mismo motivo, ese día se efectuará en el citado local, un baile en honor de los miembros de la Junta.

CITACIONES POLITICAS

La Asamblea Agrario Laborista de San Miguel, se reúne hoy, a las 20.30 horas.

La Sección Femenina del Partido Nacional Cristiano, ha citado a sus miembros a sesión para mañana, a las 18 horas, en Moneda 1500.

El Comité Nacional Femenino de Unidad, ha programado para el próximo martes, una conferencia que dictará la señora Nelly Villanueva, sobre "La mujer en la U. R. S. S.".

Las Milicias Populares del MNI., están citadas para hoy, a las 20 horas, en Compañía 1249.

Partido Laborista, cita a los miembros de la comisión política y al consejo nacional, para hoy viernes, a las 20 horas ,en Ahumada 370, 5.o piso. Se encarece la asistencia a los consejeros, señores Manuel G. Muirhead, Guillermo Millas, Luis Berger Valdés, Francisco Pozo, Germán Masafierro y Roque Duval.

El Movimiento Nacional Ibañista Popular, primera comuna, cita para mañana, a las 19,30 horas, a reunión general, a todos sus militantes y simpatizantes, local de Compañía 1249. Se encarece la total asistencia.

LUCHA INTERNA DEL P. DEMOCRATICO HABRA EL DOMINGO 16, EN STGO.

El domingo 16 del mes en curso, se efectuará en la Agrupación Democrática de Santiago el acto interno para elegir candidato a diputado por el Primer Distrito, en representación del Partido Democrático de Chile, y en la vacante producida por el fallecimiento de don Pedro Cárdenas Núñez (Q. E. P. D.).

Entre los postulantes se destaca don Julio Fuenzalida Hurtado, que se presenta respaldado por los centros democráticos Zenón Torrealba, La Vanguardia, Manuel Gallardo, Teodoro Agurto, La Unión, Artemio Gutiérrez, Antonio Poupin, Marcial Cáceres y Pedro Cárdenas, que han estado llevando a efecto diversas proclamaciones durante el curso de la semana última.

La secretaria central del señor Fuenzalida funciona en Moneda 1316, Centro Torrealba, teléfono 89755. A las listas de sus partidarios debemos agregar: Javier Acevedo Alvarado, Jorge Lizama, Raúl Dueñas Segura, José Estrada Rodríguez, Luis López Segura, Humberto Pacheco, Bernabé Miranda, Sergio Gómez, Raúl Pino, Nicasio Retamales Silva, Julio Luengo Sepúlveda, Luis Peralta Casivar, Pablo Martínez, Víctor Olmedo Barrionuevo, Carlos Sergio y Abelardo Pimiento Gajardo, Simón Pichini, Fermín RoaRavanal, Carlos Sandoval Leiva, Ricardo Toledo Martínez, Jorge Ubernaga López, Alberto Valdebenito Enrione, Carlos Vera Parras, Exequiel Valdés, Carlos Yáñez Aliste, Juan Zarria Torres, Alfonso Alvarez, Eulogio Bravo Flores, José A. Basualto Cifuentes, Sebastián Baquedano Alarcón, Hernán Camus Orellana, Teresa Celis Toro, Clementina Gajardo de Pimiento, Sergio González Vergara, Juan Morales, Guillermo Guerrero, Luis A. Hernández Castillo, Isaías Cruz Vilches, Juan Martínez A., Filomena Enrione de Valdebenito, Diego J. Matamala Yévenes, Félix Muñoz Lagos, Gustavo Olivos Lüch, Carlos Campos, Pedro Cubillos Flores, Germán Benavides Espinoza, Luis Gutiérrez Garrido, Arturo Castillo Castillo Wenceslao Alarcón Obregón, Gumercindo Uribe Muñoz, Pedro Leoncio Parra Muñoz, Julio Torres Rioseco, Juan 2.o Lobos, Juan Salgado Guajardo, Francisco Morales González, Silvia Torres, Víctor Mellado Padilla, Daguberto Uribe Muñoz, Raúl Opazo Mendoza, Arturo Luis Hernández Torres, Juan Burgos Salazar, Pedro Vásquez, Juan Muñoz Urrutia, Luis Aguilera Salinas, Daniel Briones González, Zacarías Cerda Moya, Celestino Conejeros Sanjuan, Rafael García Muñoz, Absalón Jara Quiroz, Absalón Jara Piñones, Ernesto Jerez Bustamante, Octavio Lobos Gálvez, Félix Letelier Navarrete, Pedro Mardones Paredes, Víctor Martínez Trincado, Juan Toro Vergara, Juan Osorio Gómez, Hernán Sierra Rojas, Raúl Sierra Rojas, Fernando Sierra Rojas, Eater R. de Sierra, Alicia Sierra Rojas, Elías G. de Sierra, Juan Ramón Cáceres e Isidro Riquelme Araneda.

Acción Democrática venezolana adhiere al homenaje a la Revolución de Bolivia

Los actos comenzarán con recepción popular al Ministro J. Lechín

Gran entusiasmo ha despertado en las bases del Partido Socialista Popular y Agrario Laborista el homenaje popular que tributarán a la revolución boliviana el próximo domingo 9, en el Teatro Caupolicán.

Está ya asegurada la asistencia a este acto del líder de los trabajadores bolivianos, Juan Lechín, quien llegará a Santiago entre hoy y mañana. Con ocasión de su llegada, un numeroso grupo de organizaciones sindicales y gremiales tiene preparada una gran recepción en el aeropuerto de Los Cerrillos, con la que se iniciarán los actos programados por el Comité Organizador en honor del ilustre visitante.

Aunque por dificultades de última hora se descarta la posibilidad de que asista a este acto el conocido político venezolano Rómulo Betancourt, se sabe que su partido, Acción Democrática, se hará representar en el Caupolicán por un numeroso grupo de dirigentes de esta colectividad que actualmente se encuentran exilados en Chile. Asimismo, concurrirán delegaciones de los partidos Aprista y Socialista Obrero Español, los que ya han expresado su adhesión a los actos populares con que será celebrada la revolución boliviana.

Activan trabajos electorales pro candidatura de María de la Cruz

Otras noticias electorales

En El Tabo ha quedado constituída una nueva asamblea del Partido Femenino Chileno, con el siguiente directorio: presidenta, señorita Eva Montenegro Prado; vice, señorita Carmen Riquelme Cornejo; secretaria, señorita Celinda Catalán Silva; tesorera, doña Graciela Cerda de Rojas; prosecretaria, señora María Nieves Cerda Masualto; protesorera, doña Adelina Basualto de Cerda, y directora electoral y de organización, doña Eva Montenegro.

Constituída la nueva asamblea, acordó de inmediato proclamar la candidatura a senador de María de la Cruz, y luchar por la candidatura a regidor por Cartagena del señor Ricardo Retamales. El directorio sesionará los martes a las 15.30 horas.

COMITE DE LA GRANJA.— Para trabajar por la candidatura senatorial de María de la Cruz, se constituyó en La Granja un comité Independiente, que preside la señora Elena Chávez, y que integran Carmen Burgos, Carmen Oyarzún y Zulema Contreras.

EN EL M.N.I. — A las 15 horas del domingo próximo, y como clausura de la Conferencia Consultiva Nacional, se proclamará oficialmente, por el Movimiento Nacional Ibañista, la candidatura senatorial de María de la Cruz, presidenta nacional del Partido Femenino Chileno.

CANDIDATURA DE JAIME ATRIA. — Un grupo de artistas de cine, radio y teatro, ha proclamado la candidatura a diputado por el Primer Distrito del señor Jaime Atria. Los artistas se han dado de inmediato a la tarea de organizar e impulsar los correspondientes trabajos electorales.

M.N.I.P. QUINTA NORMAL. — En amplíado de Comités, esta asamblea acordó aprobar la fusión del M.N.I.P., con la U.N.I., y proclamar la candidatura a senador de María de la Cruz, y a diputado, la del señor Antonio Quezada Urrúa, por el Segundo Distrito.

CANDIDATURA DE J. M. NARBONA. — Ayer se constituyó en Ñuñoa el Comité Población "Arturo Prat", destinado a impulsar los trabajos electorales de los señores José Miguel Narbona y José María Narbona, candidatos a diputado y regidor, respectivamente. El Comité sesionará los jueves en Los Almendros 5239, a las 21 horas.

ESTA TARDE OFRECEN MANIFESTACION A DON RUDECINDO ORTEGA M.

En el Hotel Crillón tendrá lugar mañana, a las 18 horas, la manifestación con que el Centro Chileno-Húngaro homenajeará al señor Rudecindo Ortega, con motivo de su designación como Embajador de Chile ante las Naciones Unidas, en reemplazo del señor Hernán Santa Cruz.

DOS NUEVOS CONSEJOS COMUNALES DE LA ANAP QUEDARON CONSTITUIDOS

La secretaria provincial de la ANAP, informó que han quedado oficialmente constituídos los consejos comunales de San Bernardo, presidido por don Ricardo Dávila, y de Curacaví, por don Gilberto Muñoz.

La Constitución de esos consejos comunales, de acuerdo con lo informado anoche por la ANAP, se realiza previa calificación de las solicitudes por el consejo provincial, sin cuya autorización, ningún organismo político puede formar parte de la Alianza Nacional del Pueblo.

AVISO

En atención a la gran demanda de reservas de parcelas plantadas de eucaliptos en San Juan de Llolleo, a 100 kilómetros de Santiago, que mi oficina lanzará pronto a la venta, me hago un deber en advertir a los interesados que las futuras reservas se harán sólo a cambio de una garantía mínima de $ 1.000 equivalentes al valor de la primera cuota.

CARLOS OSSANDON
SECCION PROPIEDADES AGRICOLAS

CHAQUETAS sport, lana fina ..... $ 1.350.-
AMBOS Palm Beach, desde ..... $ 2.200.-
PANTALONES gabardina tusor ..... $ 660.-
CAMISAS popelina fina, a ..... $ 290.-
CAMISAS de seda, sport ..... $ 280.-
Y MUCHAS OTRAS OPORTUNIDADES EN
SASTRERIA García
ESTADO 30

CALZADOS
CREDITOS
DAMAS CABALLEROS NIÑOS.- BOTAS CAMISAS CARTERAS RELOJES
SAN DIEGO 1889

MORGAN
AUTOS

CHEVROLET, Fleetline	1951
DODGE, Kingsway	1951
CHEVROLET, Styleline	1952
PLYMOUTH, Custom	1950
NASH, Ambassador	1950
OLDSMOBILE, Holiday	1951
ALFA ROMEO, Convertible	1950
FORD, cuatro puertas	1947
HUMBER HILLMAN	1948
PONTIAC, cuatro puertas	1941
PACKARD, cuatro puertas	1941
OPEL OLIMPIA	1940
HUDSON, cuatro puertas	1950
CADILLAC cuatro puertas	1948
NASH, cuatro puertas	1941
VAUXHALL, "10"	1947

6, 10, 15 MESES PLAZO
A SOLA FIRMA
Compramos y pagamos más, por autos en buen estado.
102 NATANIEL 102
ESQ. ALONSO OVALLE

La mosca ENVENENA SUS ALIMENTOS
FLIT
MATA MOSCAS Y OTROS INSECTOS DAÑINOS
4 INSECTICIDAS EN UNO SOLO
Esso

GUANTES
NYLON 1ª $ 220.
RAYON 1ª $ 90.
GAMUZA 1ª $ 220.
CINTURONES
ELASTICO
5 Cm. $150 - 8 Cm. $200.
DE CUERO Y GAMUZA
HECHURAS DE GENEROS
SAN ANTONIO 470
FABRICA REX

Viaje seguro...!

con MALETAS de ALMACENES Paris

BOLSA playa lona cruda, con adornos de Nylon ..... $ 58.-
VALIJAS lona escocesa, con armado y chapa niquelada medida 30 x 36 ..... 310.-
MALETAS percalina americana, manilla de cuero, ribetes y esquineros metálicos, medida 0,65 ..... 370.-
SACO, lona café 8 onzas, manillas y ojales de bronce con su candado, medida 0.80 cm. 260.-
MALETAS cuero café y habano, grano chancho, marco de acero, medida 0 60 1.320.-

Reembolsos: casilla 786

ALMACENES Paris
ALAMEDA Y SAN ANTONIO

Sábados en la tarde, cerrado.

REVISTA NAVAL EN HOMENAJE A IBAÑ LE DIO COLOR Y EMOCION A VALPARA

16 unidades de combate; 12 chilenas, 1 británica, 2 peruanas y 1 colombiana revistó

LA MEJOR COMPAÑERA.— Señorita Dina Reyes, de 21 años, que cuenta con la mejor opción para ser elegida la mejor compañera de la Fábrica de Enlozados "Cóndor".— (Fotografía de nuestro corresponsal en La Granja, señor Carvajal).

REUNEN FONDOS PARA JIRA DE ESTUDIANTES

QUINTA NORMAL, 6. — Se llevó a efecto en esta comuna la kermesse y baile social organizado por el Centro de Padres y Apoderados del Liceo "Juan Antonio Ríos", bajo los auspicios y con la cooperación del Club de Leones de Quinta Normal, a beneficio de la jira de estudios que en diciembre harán por el sur los alumnos del 5.o año.

En el festival tuvo lugar la presentación de las candidatas a Reina de la Primavera, señoritas Carmen Arias Quinteros, por el Liceo "Juan Antonio Ríos"; Marta Flores Amengual, por el sector "Plaza Garín"; Berta Campos Santibáñez, por el sector "Salvador Gutiérrez"; Luz Canales Iliescas, por la Población "Vargas Fontecilla"; Isabel Restaino Di Benedetto, por el sector "Cerro Navia", y Cecilia Hernández, por la Población "Lo Franco". (IBAÑEZ VICENCIO, Corresponsal).

Niña de 9 años fué ultrajada: La Mosqueta

CURICO, 6. — Abandonada en la orilla de un canal, en la parcela La Mosqueta, fué encontrada sin conocimiento una niñita de nueve años, que había sido ultrajada.. La menor fué hospitalizada en Curicó, en tal estado de gravedad que no reveló su nombre.

Investigaciones se movilizó rápidamente para individualizar al hechor, quien fué detenido minutos después, resultando ser el gañán Augusto Poblete, de 22 años de edad. El autor del salvaje atentado fué puesto a disposición del Juez del Crimen de Curicó.— MERINO, corresponsal.

OBRAS DE AGUA POTABLE INICIARAN EN PELEQUEN

PELEQUEN, 6. — Con cargo a los fondos de la ley del cobre, el Ministerio de Obras Públicas ha ordenado girar la suma de un millón de pesos destinada a las obras de instalación de los servicios de agua potable en esta localidad.

Con esta medida se hace justicia a un pueblo que durante largos años ha venido luchando por la solución de este grave problema que entrababa su progreso y constituía un peligro para la salud de sus habitantes.

Próximamente, las autoridades harán gestiones para obtener los fondos necesarios para que se inicien los trabajos de construcción del camino a Melipilla, en el sector Pelequén a Las Truchas.— DELGADO, corresponsal.

ESCOLAR SE AHOGO EN EL RIO CAUCAU

VALDIVIA, 6.— En la tarde de ayer, cuando un grupo de alumnos de la Escuela Normal se bañaba en el río Caucau, Adolfo Martínez Carrasco, de 17 años, fué arrastrado por la corriente, sin que sus compañeros pudieran auxiliarlo. En las últimas horas, su cadáver fué restacado y enviado a la Morgue. (ROSAS, Corresponsal).

Un joven ultimó a su abuelo con puñal: Barrancas

S. ANTONIO, 6. Galvarino Escárate, de 21 años, puso término a una disputa familiar dando muerte a puñaladas, a su abuelo, don Salvador Escárate Escárate, de 70 años, y dejando gravemente herida a su abuela, señora Elena Santis de Escárate de 72 años.

El hecho se generó en calle Luis González N.o 450, cuando don Salvador, se negó a continuar dándole dinero a su nieto, vago empedernido, que, según declaraciones de los vecinos, tenía costumbre de trabarse en pendencia con el anciano en varias ocasiones, en las que siempre llevó la peor parte.

El señor Salvador Escárate trabajaba en la Maestranza Fiscal de la Administración del puerto, donde gozaba de general aprecio de sus jefes y compañeros de labores.

El homicida emprendió la fuga después de cometer el crimen, sin que hasta este momento haya sido habido por carabineros y personal de Investigaciones. Este suceso ha provocado profunda indignación en Barrancas, donde ocurrió este alevoso crimen. — ESPINOZA, corresponsal.

EL CIRCULO DE PRENSA SE ORGANIZO EN PUREN

PUREN, 6. — Quedó constituído en esta localidad, el Círculo de Prensa, cuyo primer directorio lo integran las siguientes personas:

Presidente, señor Rodomilio Rodríguez Tizmado, corresponsal de "El Sur" de Concepción; vicepresidente, señor Adrián Ulloa Moscoso, de "La Patria", de la misma ciudad; secretario, señor Jorge Paredes, de "El Diario Austral" de Temuco; tesorero, señor Osvaldo Riffo, de "El Siglo" de la capital, y directores, señores René Amado Ringele Daldet, de LA NACION, de Santiago; Domingo Antonio Manríquez Henríquez, de "El Diario Ilustrado" de la capital y Juan Guillermo Mendoza Ramírez, de "El Sur" de Temuco.

Delegado ante el Círculo de Periodistas de Malleco, fué designado el señor Jorge Paredes, quien deberá concurrir a la reunión que se verificará el próximo domingo en Angol, para tratar sobre el Congreso Mundial de Periodismo, a celebrarse en la capital en los primeros días de diciembre. — (CORRESPONSAL).

DEPORTISTAS DE CURICO DERROTADOS EN COMALLE

COMALLE, 6.— El domingo pasado, se efectuó un partido de fútbol, entre los Clubes Comalle y Ramo del Cuero de Curicó. El resultado fué el siguiente: Comalle, tercera serie, 4 goles; Ramo del Cuero de Curicó, 0 gol; Comalle, segunda serie, 2 goles, Ramo del Cuero, 1 gol; Comalle, primera serie, 2 goles, R. del Cuero de Curicó, un gol. (ALVAREZ, Corresponsal).

FELICITAN AL ALCALDE DE STGO., SEÑOR VALDES

SAN MIGUEL, 6.— El Alcalde de San Miguel envió una nota al Alcalde de Santiago, don Renato Valdés, en la cual luego de expresarle sus felicitaciones, por su nombramiento, le reitera las peticiones que le hiciera a sus antecesores y que se refieren a varios problemas que deben ser resueltos entre ambas autoridades municipales.— (DEBESSI, Corresponsal).

IBAÑISTAS DE QUILLOTA ELIGIERON DIRECTORIO

QUILLOTA, 6. — El Movimiento Nacional Ibañista eligió el siguiente directorio: presidente, don Manuel Torres; vice, don Augusto Herrera; secretario de actas, don Ernesto Cordero; de finanzas, don Juan Hichins; de organización, don Antonio Duarte; de prensa y propaganda, don Ciro Cortés; sindical, don Manuel Videla; del Dep. Femenino, doña Nancy Morales.

En esta misma reunión, fueron designados los candidatos a regidores, señores Ernesto Cordero, Juan Hechins, Guillermo Planet, y señora Silvia de Unda. (PARDO, Corresponsal).

CANDIDATA A REINA.— Señorita Inés Rojas Freire, 20 años, candidata a Reina de las Fiestas de la Primavera, organizadas por el Cuerpo de Bomberos de San Antonio. La apoyan los empleados particulares de este puerto y vastos círculos deportivos. Actualmente ocupa el tercer lugar en los escrutinios con 29.190 votos.— (Fotografía enviada por nuestro corresponsal, señor Víctor Espinoza.)

FALSO SACERDOTE DETENIDO CUANDO TRATABA DE ESTAFAR A UN CAMPESINO EN LA CALERA

QUILLOTA, 6. — Con las manos en la masa fué sorprendido el falso sacerdote dominico que se dedicaba a la tarea poco piadosa de estafar a medio mundo, sin discriminar si eran ateos o creyentes, premunido de un libreto de cheques robado, y de una audacia sin límites, camuflada bajo su aspecto de bondad y de las sotanas que vestía.

Una corazonada de una pareja de Carabineros evitó que una nueva víctima fuera a engrosar la larga lista de los damnificados. Cuando el Sargento de Carabineros Delio Muñoz y el Cabo Luis Alberto Roco hacían su acostumbrada ronda por una de las calles apartadas de La Calera, vieron un curita de aspecto bondadoso, que conversaba animadamente con un rico chacarero de la región, y que luego recibía varios billetes de a mil. Este detalle le refrescó la memoria al Sargento Muñoz, y de inmediato relacionó el curita con el estafador que había hecho de las suyas en la capital, y que había sido encargado a todas las unidades policiales del país.

Con paso seguro, se dirigió a detenerlo, pero al hacer las primeras preguntas de rigor, casi quedó helado de impresión. El falso sacerdote vivía en la casa del cura párroco de La Calera, don Alonso Zamora. Hasta allí llegaron los policías, encontrándose que el Padre Zamora hablaba sólo bondades del detenido. Pero nuevamente el olfato policial del Sargento salvó la situación. "Por qué no revisa su dinero, sus joyas, sus efectos personales, padrecito", le dijo con la mejor de sus sonrisas. Entonces todo quedó en claro. El Padre Zamora, puso el grito en el cielo al comprobar que le faltaban $ 5.000 de su escritorio.

En la Comisaría fué otro cantar. Allí se confesó con los Carabineros. Dijo llamarse Juan Corriales Navarro, nacido en Valparaíso, y muy arrepentido, entregó parte de lo estafado y hoy fué puesto a disposición del Juez. — PARDO, corresponsal.

Alcalde de Viña festejó a delegaciones navales

VALPARAISO, 6.— Los actos oficiales de ayer en honor de las delegaciones navales de los países amigos, terminaron con una manifestación que ofreciera a los visitantes el Alcalde de Viña del Mar, señor Vladimiro Huber, en el Casino.

Ofreció la manifestación el señor Huber, agradeciendo, en representación de los marinos extranjeros, el Comodoro de las fragatas peruanas, señor Francisco Tudela Salmón.

Ferroviarios de La Calera contarán con una población

LA CALERA, 6.— Hace algunos días visitó los terrenos donde se construirán 52 casas para el personal ferroviario de esta zona el Inspector visitador de la Caja de Retiro de los FF. CC., don Jorge Murúa, quien informó al comité de población de esta localidad que el vicepresidente de la Caja, don Manuel Ojeda Guzmán, asesorado por el Jefe del Departamento de Poblaciones, don Eduardo Jedlicki, solicitarán el trámite de propuestas públicas dentro de la primera quincena del presente mes.

Esta sentida aspiración de los ferroviarios de esta zona tiende a transformarse en una realidad gracias a la brillante labor que desempeña el vicepresidente, señor Ojeda Guzmán, quien ya ha beneficiado a los ferroviarios de norte a sur del país como son las poblaciones de Angol, Victoria, Chillán, La Serena, Ovalle; Coquimbo, Arica, Temuco y Santiago, entregadas a los imponentes durante su período. — ALDUNATE, corresponsal.

Junta de Beneficencia de Los Angeles recibió edificio del Hospital

LOS ANGELES, 6.— La entrega oficial del nuevo Hospital de esta ciudad se llevó a efecto el en una sencilla ceremonia en el despacho del Intendente de la provincia.

En representación de la Sociedad Constructora de Establecimientos Hospitalarios hizo la entrega el señor Raúl Gamonal, recibiéndose el Director del Hospital, doctor René Petersen Salamanca, como delegado especial del Ministerio de Salubridad.

Próximamente se consultarán los fondos necesarios para la habilitación de este establecimiento, según declaró a la prensa el señor Gamonal en breve entrevista a los corresponsales de los diarios de la capital.

FABRICA DE AZUCAR DE BETARRAGA. — Activas gestiones realiza el Director de la Fábrica de betarraga de esta ciudad ante los industriales y proveedores de materiales, a fin de iniciar a la mayor brevedad la construcción del edificio donde funcionará esta nueva industria, con los fondos proporcionados por la Corporación de Fomento a la Producción. — REYES, corresponsal.

DESIGNAN DIRECTIVA DEL ESPARTA DE S. ANTONIO

SAN ANTONIO, 6. — La nueva directiva del Club Deportivo "Esparta" quedó compuesta en la siguiente forma: Presidente, Nicolás Kuseli; secretario general, Augusto Carvacho; tesorero, Amador Javer; director de básquetbol, Aníbal Carvacho. Por unanimidad fué elegido presidente honorario don Gabriel Enos. — ESPINOZA, corresponsal.

MEJORES CAMINOS DESEAN EN AILINCE

GALVARINO, 6.— Hasta la fecha, no se ha destinado la suma de $ 1.200.000, que se necesitan para la construcción de la carretera de Galvarino a Ailince. Repocura y lugares adyacentes. A los pequeños agricultores se les presentan grandes dificultades para llevar sus productos a la ciudad, perturbando su normal abastecimiento. A raíz de esta situación se enviará una nota al Ministro de Obras Públicas, don Humberto Martones, solicitándole que arbitre las medidas para poner término a esta situación que ocasiona graves trastornos en la zona. (Corresponsal).

CAMINOS DE PEUMO EN PESIMO ESTADO

PEUMO, 6.— El Círculo de Dueños de Camiones de Idahue, en su última reunión acordó solicitar al Ministerio de Obras Públicas, que se instruya al Departamento de Caminos para que realice las obras camineras que se solicitaron hace varios meses. En la misma nota hacen presente al Ministro señor Martones que los caminos están intransitables, constituyendo un peligro público, por los numerosos accidentes que ocurren. — (ATALA, Corresponsal).

FERROVIARIO "MANUEL RODRIGUEZ".— Equipo de primera serie del Club Deportivo Ferroviario "Manuel Rodríguez", de Til Til, que participa con gran éxito en la competencia comunal, y que en breve servirá de base para la fundación de la Asociación de Fútbol de esta región, cuyo reconocimiento por la Federación activa en la capital el activo dirigente señor Pastor Gajardo.

INCENDIO DESTRUYO FABRICA DE CONSERVAS "CAVANCHA": IQUIQUE

IQUIQUE, 6.— En más de cuatro millones de pesos se estiman las pérdidas ocasionadas por el voraz incendio que se declaró en la madrugada de ayer, en la fábrica de conservas "Cavancha", consumiendo el fuego las instalaciones de la Sociedad "El Pacífico".

Personal de la misma compañía dió oportunamente la alarma a Carabineros, acudiendo todas las Compañías de Bomberos, las que se encontraron con que no podían usar el agua del mar, debido a la baja marea. El sereno Víctor Rivera, declaró que el incendio había comenzado en una sala destinada a la limpieza de envases, donde había grandes cantidades de aserrín, factor determinante en el rápido incremento del fuego.— (MEZA, corresponsal).

30 minutos duró el desfile naval

VALPARAISO, 6.— 16 unidades de combate, 12 chilenas, 1 británica, dos peruanas y una colombiana, participaron en la gran Revista Naval efectuada al mediodía de hoy (ayer), a la cuadra de Valparaíso, en homenaje al Jefe del Estado, General Carlos Ibáñez del Campo. Embarcado a bordo del patrullero "Vidal Gormaz", el Presidente de Chile vió como desfilaban ante él, en su homenaje, con el empavesado de sus días de mayores galas —grises cetáceos de acero, erizados de cañones, mástiles y marinería—, 5 cruceros, 4 fragatas, 1 submarino, tres destructores, 1 buque-escuela y 1 acorazado, el "Almirante Latorre", en cuyo palo mesana el almirante Santibáñez izó su insignia de Comandante en Jefe de la Escuadra Activa. ..

ENTUSIASMO POPULAR

La revista a las naves extranjeras y chilenas por el Presidente de la República, acompañado por sus Ministros de Estado y miembros de las Embajadas Extraordinarias acreditadas a la Transmisión del Mando, constituyó uno de los acontecimientos más descollantes que se han registrado en la historia anímica de nuestro primer puerto.

Una muchedumbre formada por millares y millares de personas se agolpó desde temprano en el muelle Prat y en sus cercanías, a lo largo de la Avenida Costanera y en los faldeos de los cerros, movida por el afán colectivo de no perder detalle de la imponente ceremonia naval. Fuera de ella, otra enorme masa humana surcó también las a veces quietas y a veces encrespadas aguas de la bahía, negreando en los remolcadores, botes pesqueros, lanchas y otras embarcaciones de todo tipo que dieron de esta manera la impresión de una nueva y abigarrada "población flotante" que se hacía a la mar para tributar su más efusivo homenaje a la persona del Primer Mandatario.

LLEGA EL PRESIDENTE

Poco antes de las 11 de la mañana, el Presidente de la República, llegó hasta el Palacio de la Intendencia, en la Plaza Sotomayor, frente al Monumento a los Héroes de Iquique. Acompañaban al General Ibáñez, el Ministro de Defensa Nacional, Coronel Abdón Parra Urzúa; el del Interior, Guillermo del Pedregal; la Ministra de Educación, María Teresa del Canto; el Ministro de Vías y Obras, Humberto Martones; el Secretario General de Gobierno, René Montero; el secretario privado de S. E., Rogelio Cuéllar y el Edecán Naval, Comandante Jorge Ibarra Castro.

LE DAN LA BIENVENIDA

Saludaron al Primer Magistrado el Intendente de la Provincia, Luis Garín; los Alcaldes de Valparaíso y Viña del Mar, David Montané y Wladimir Huber Wastavino; el Comandante en Jefe de la Armada, Vicealmirante Danilo Tassi Gallegguillos; el Comandante de la Guarnición, Coronel Oscar Izurieta Molina; el Jefe de la II Zona de Carabineros, General Voltaire Villanueva, y otras personalidades porteñas.

HACIA EL MUELLE PRAT

A las 11.05 horas, el Presidente Ibáñez y su comitiva se dirigieron hacia el Muelle Prat. A su paso por la Plaza Sotomayor, le rindieron los honores de guerra correspondientes a su alta investidura, las dotaciones de la Escuela Naval "Arturo Prat"; de la Escuela de Máquinas de la Armada, y del Regimiento de Infantería de Marina N.o 3, "Almirante Condell". La muchedumbre apostada en los costados de la Plaza y a lo largo del camino hacia el fondeadero del Patrullero "Vidal Gormaz" —en donde se embarcaría S. E.—, prorrumpió, entonces, en un solo y entusiasta grito:

—¡Ibáñez...! ¡Ibáñez...! Ibáñez...!

A BORDO DEL "VIDAL GORMAZ"

Exactamente a las 11.14 minutos, las baterías del fuerte "Silva Palma", del acorazado "Almirante Latorre", del crucero de Su Majestad Británica "Sheffield" y de los cruceros "O'Higgins" y "Prat", saludaron la llegada del Presidente a la bahía con una salva mayor de 21 cañonazos por cada unidad que disparaba. El estruendo de los 105 disparos indicaba que el Generalísimo de las Fuerzas de Aire, Mar y Tierra, y Presidente de Chile, acababa de subir a la cubierta del Patrullero "Vidal Gormaz", desde cuyo bordo pasaría revista a las unidades nacionales y extranjeras que aguardaban formadas en imponentes columnas de combate, fuera del Puerto Artificial.

ENCABEZA EL "SHEFFIELD"

Junto con pisar S. E. la cubierta del patrullero, se izó en su mastil de proa la insignia presidencial y todos los barcos surtos en la bahía, mercantes y de guerra, enarbolaron su empavesado completo. A las 11.20 horas, la nave presidencial abandonó su fondeadero, hacia el encuentro del crucero británico, "Sheffield", que encabezaba la formación naval, ubicada hacia la costa.

Diez minutos después, se daba comienzo a la revista, cuando el Patrullero "Vidal Gormaz", cruzó por la proa la nave inglesa, para pasar luego por la popa de las fragatas peruanas "Ferré" y "Palacios" y de la fragata colombiana Almirante Padilla. En la misma línea formaban la fragata "Covadonga" y el submarino "Thompson" —chilenos—, cuyos tripulantes saludaron desde sus cubiertas al Jefe del Estado, con tres vibrantes ¡Viva Chile!, levantando sus gorras en alto.

SEGUNDA FASE DE LA REVISTA

Revistada la primera columna, el Patrullero "Vidal Gormaz", enfiló rumbo hacia el destructor "Riquelme", iniciándose la segunda fase de la grandiosa revista naval. La nave presidencial cruzó entonces por la proa de las unidades de la Escuadra, destructores "Riquelme", "Serrano" y "Hyatt"; del buque-escuela "Presidente Pinto", de los cruceros "Prat" y "O'Higgins" y del Acorazado "Almirante Latorre", que cerraba la formación.

Fué el término del desfile naval. La revista había durado 30 minutos y el Patrullero "Vidal Gormaz", escoltado por centenares de embarcaciones repletas de un público que aclamaba a S. E., pasó sus máquinas, frente al "Latorre", para que el señor Ibáñez se transbordara al Buque Insignia de nuestra Flota de Combate.

Estamos dispuestos a defend patrimonio de naciones ameri

Dijo en su discurso el Ministro Sr. Abdón Parra, en Valparaíso

VALPARAISO. — El siguiente fué el discurso pronunciado en este puerto por el Ministro de Defensa Nacional, coronel don Abdón Parra, al ofrecer el almuerzo en honor de las Misiones Especiales y de los jefes de las Fuerzas Armadas extranjeras, que vinieron a la Transmisión del Mando:

"Por encargo de S. E. el Presidente de la República de Chile, corresponderme el insigne honor de ofreceros esta cordial manifestación que las Fuerzas Armadas de la República os consagran para significaros sus simpatías, y agradecimientos, por haber venido a solemnizar con vuestra grata presencia las festividades de la Transmisión del Mando Supremo de nuestra democracia.

"Durante vuestra permanencia con nosotros, habéis podido testimoniar cómo el pueblo chileno, sus autoridades civiles y militares, sus más destacados elementos de la sociedad y voceros de la opinión pública, se han esmerado en haceros sentir su fraternal afecto y admiración en cada uno de los actos de que habéis sido brillantes partícipes, realzando en ellos, la presencia de vuestras Patrias respectivas, adentradas desde antiguo en el corazón de nuestra nacionalidad, siempre abierta a los más puros sentimientos de amistad, sin reservas.

"En este día hermoso, hemos presenciado sobre las aguas del Océano Pacífico en la histórica bahía de Valparaíso, al cuadro deslumbrante y evocador de las naves de guerra tripuladas por hombres de rostros broncíneos, de miradas arrogantes, en cuyas pupilas arden la visión y el ensueño de la gloria de sus banderas.

"En formaciones disciplinadas, al arullo de sus himnos nacionales, al estruendo de sus cañones, han lanzado sus gritos tradicionales de júbilo, como reafirmación generosa y entusiasta de su aplauso por el feliz término de nuestra gesta cívica, por el afianzamiento de nuestra institucionalidad republicana.

"En mi condición de hombre de armas, es propicio el momento para que os diga que los soldados, marinos y aviadores de Chile, constituímos un solo cuerpo espiritual y una sana conciencia de nuestros deberes dentro del estado que en el noble ejercicio de sus funciones han logrado granjearse el respeto, la estimación y la confianza del pueblo y los Gobiernos. Identificados en una misma devoción por el mantenimiento del orden interior y el prestigio del país en el concierto internacional. Cada vez que los requerimientos de circunstancias especiales les imponen misiones concordantes con las finalidades de sus labores permanentes, han cumplido con lealtad al mandato constitucional, y legal de fuerzas no beligerantes, ajenas a los debates apasionados, pero fecundo, donde se ventilaban los problemas que corresponden a la órbita de acción de la política.

"En igual forma, dentro del proceso en que se extienden y regulan los asuntos y las relaciones internacionales en sus alternativas de paz o de guerra, como ocurre en todos los países civilizados, las Fuerzas Armadas de Chile responden con su actitud, antes que nada, al deseo de asistencia solidaria, a fin de que sea cada vez más posible, la solución equitativa y cordial de los conflictos, evitando que los pueblos sean arrastrados a la violencia y a los cruentos sacrificios que una política equivocada pudiera imponerles.

Ministro de Defensa Nacional, coronel señor Abdón Parra, que habló a nombre de S. E., en el banquete de Las Salinas.

"El lenguaje de paz, de confraternidad internacional y aplacamiento de las pasiones humanas, aunque parezca paradojal, nos es común a los hombres de armas, porque nadie como nosotros sabemos lo que son y lo que se puede hacer con los elementos de la ciencia moderna en manos

"Yo os afirmo, señores, y creo que los soldados, dores de Chile, poseen dición, el fuerte discernir entre recho y soluciones otros no vacilarán nos en favor del seamos, sin embargo tarización inestable ses, divida al mundo privilegiadas por tituidas en tutores prichosas frente a tías, sometidos y el sacrificio. También constate en frenar a los fuertes soberanía y los débiles.

"Sin esta dualidad se pierde algún equilibrio. También nuestra firmeza afirmando que es junto con vuestro patrimonio de corresponderlo sirviendo nuestras tradiciones ra el destino de nuestra América posibilidad no vemos nosotros, ni permitimos nuestras preocupaciones paz y el progreso conquistar en las del trabajo, unidos rosa comunidad de rituales y mutuamente nuestra custodia res y fundadores triar.

"Excmos. señores Armadas de Chile, Intermedio, un tributo y de cariño Fuerzas Armadas amigas aquí reunidas ofrezco en el día bores de la nueva Ibáñez, los más pura y dignidad, con la clara sus deberes patriotas dos en un sentido continental y fraternal los demás pueblos se inspiren en la cha de la humanidad.

"Estos principios nidos por el Presidente ñez en su anterior serán normas en nistración. Como mas, también de asgración a tan cuando impulsó derecho internacional nes pacíficas y de rendos existentes das, y contribuyen generosos y sólidos dificultades entre del Continente"

Don Vladimir Huber G., nuevo Alcalde de Viña del Mar.

OFRECIERON COCTEL A MARINOS PERUANOS

VALPARAISO.— El Cónsul General del Perú en Chile, señor José Francisco Mariátegui, ofreció un cóctel en honor del capitán de navío de su país señor Francisco Tudela y de los oficiales de las fragatas Ferrer y Palacios.

La manifestación se llevó a efecto en los salones del Club de Viña del Mar, y asistieron a ella miembros de las Fuerzas Armadas y autoridades civiles.

ESPECTACULOS DE HOY EN VALPARAISO

AVENIDA (5184). — Tentaciones del diablo, El cacique blanco, Amante e infiel y Pasaporte a Pimlico.
CARRERA (QUILPUE. — 417).— Gran programa de aventuras.
COLON (2949).— Hijas del desen.
CONDELL (3027).— Danubio azul y Guardiamarinas de Chile.
IMPERIO (4867).— Tuyo es mi corazón.
METRO (2111).— El hombre que mintió.
OLIMPO (VIÑA. — 81380).— Eco de tambores.
ORIENTE (VIÑA. — 85679).— La loca de la casa y Tres palabritas.
PACIFICO (6057).— Tierra baja.
REAL (2640).— Viaje interrumpido.
REX (VIÑA. — 85060). — Caravana de mujeres.
RIALTO (VIÑA. — 81206).— Gran programa de aventuras.
RIVOLI (2268). — Fuenteovejuna, El hombre con mi cara, Tierra y libertad y Tres estrellas y un corazón.
VALPARAISO (5522). — Rasbomon.
VELARDE (VALPARAISO.— 4854). Tierra baja.
VELARDE (QUILPUE. — 342).— Ojos de juventud y Dueña y señora.
VICTORIA (3778).— Un gallo en corral ajeno.

NOTA. — Los números entre paréntesis corresponden al teléfono de cada sala.

"SI QUIERES PAZ, PREPAR PARA LA GUER

Dijo el Embajador de Gran Bretaña

Durante el almuerzo en el Parque Naval de Las Salinas, el Excmo. Embajador de Gran Bretaña, señor Norman Stirling, pronunció un discurso, del cual destacamos algunos pasajes. Dijo, entre otras cosas:

"Excelentísimo señor Presidente de la República, señor Ministro de Defensa, señores almirantes, señores oficiales, señores:

Para un diplomático es un raro privilegio dirigir la palabra a una reunión de jefes militares. Nosotros, que tenemos la tarea de promover el entendimiento y la paz entre las naciones, sabemos cuánto dependemos de las fuerzas armadas que encarnan la voluntad de los pueblos para defender el orden y la justicia. Esto es aún más que nunca evidente hoy en día, cuando, como ha dicho el señor Ministro, los jefes militares sienten la responsabilidad que les imponen la efuerzas de destrucción bajo su mando, y la

dan cuenta de viejo adagio "Si ra bellum" (Si prepárate para para mantener den que las nac occidental hoy fuerzas armadas mos que el est ción de éstas ción que demos para defenderno tes para conserv recen ya haber peligro. Sin em diera lo peor, los pueblos dem voluntad, como Ministro, "de el trimonio de cada único que pod nuestra independ

(El señor Mi en este pasaje de la posibilidad de países sean secuestr cio. Al respecto tido, tal vez, señala es uno de los pocos de donde aún se los alimentos com carga que des durante la última

"Nosotros, en Ing ramos al famoso D lington, no sólo sino como a uno de tacados dirigentes Esta elevada tradi renovarse en C apoyada por la esperanza del pue aplauso de las d todas partes del

Corresponsalía de "La Nación" en Valparaíso

BLANCO 1161-Teléfono 4427

Investigarán finanzas del Municipio porteño

VALPARAISO. — La primera medida del Alcalde de Valparaíso, señor David Montané Vives, al asumir su cargo, fué pedir un Inspector a la Contraloría General de la República, para que compruebe cuál es el estado de las finanzas municipales.

Se trata de una labor de rutina, que se hace para establecer en forma efectiva los bienes municipales.

EL CRUCERO "SHEFFIELD" ABANDONO EL PUERTO

VALPARAISO.— Ayer, después de la Revista Naval, abandonaron nuestro puerto el crucero británico "Sheffield" y las fragatas peruanas "Ferrer" y "Palacios".

El "Sheffield", al mando del Comodoro señor Ingils, zarpó con destino a Panamá, y las fragatas peruanas lo hicieron directamente a El Callao.

REALIZARON VELADA DE BENEFICIO EN CISTERNA

LA CISTERNA, 6.— Ante un numeroso público se efectuó anoche en el Teatro Cisterna, el beneficio de la Escuela Vicuña Mackenna, pro - fondos para crear la brigada de scout del referido plantel educacional. Participó en el festival Federico Ojeda, quien con su orquesta actuó gratuitamente. (NILO, Corresponsal).

Movimiento de en Valpa

— LUNES —

Hoy:
LOA de Antofagasta, Antonio.
GRETA DAN, de Tal
— Mañana:
VIÑA DEL MAR de
ANTARTICO, de Co
—El sábado 8:
RIO VERDE, de
REINA DEL PACIFICO
verpool.
—El domingo 9:
GULF PARMER, de
leans.
—El martes 11:
BOLIVIA, de Gotem
beres.
SIRANGER, de Lo
—El miércoles 12:
SANTA CECILIA, de
—El viernes 14:
OGEKA, de Cok
—El sábado 15:
SALINAS, de Liverpool
CONCORDIA, de Bu
— SALIDAS —

—Hoy:
IMPERIAL para Bu
York.
SANTA LUISA, para
—Mañana:
ARICA, para Arica
GRETA DAN para
—El sábado 8:
ANTARTICO, para
VIÑA DEL MAR
Avenas.
—El domingo 9:
PLEAMER, para
Talcahuano.
—El lunes 10:
RIO VERDE, para
REINA DEL PACIFICO
Antonio.
—El martes 11:
GULF PARMER, para
no.
—El miércoles 12:
SIRANGER, para
—El jueves 13:
SANTA CECILIA, para
nio.

PINAY CONJURO CRISIS PARCIAL DEL GABINETE

PARIS, 6.— (UP.)— El Presidente del Consejo, Antoine Pinay, logró a duras penas impedir una crisis parcial del Gabinete, al rechazar las renuncias de dos Ministros que habían dimitido porque la Asamblea Nacional redujo los fondos para sus respectivos Ministerios.

El Ministro de los Territorios de Ultramar, Pierre Pflimlin, y el Secretario de Estado del mismo Ministerio, Louis Paul Aujoulat, presentaron las renuncias a Pinay y después que la Asamblea Nacional redujo en un treinta por ciento su presupuesto de gastos para 1953.

Pflimlin informó a la Cámara que renunciaría si aprobaba la moción del diputado desarrollista Raymond Dronne, de reducir el presupuesto de gastos del Ministerio de los Territorios de Ultramar de 431 millones de francos a 300 millones. Aujoulat expresó posteriormente la misma opinión. La Asamblea aprobó la moción de Dronne por 311 votos contra 293.

Después de una apresurada reunión del Gabinete en el edificio de la Asamblea Nacional, Pinay anunció que había rechazado ambas renuncias y que pediría a la Asamblea que anule la reducción de los gastos cuando considere el proyecto de presupuesto en segunda lectura.

La decisión de la Asamblea fué tomada sólo dos horas después que la comisión de hacienda misma se negara a debatir el proyecto de ley presentado por el Gobierno para reorganizar el anticuado sistema impositivo nacional.

La mayoría degaullista y socialista de esa comisión rechazó el proyecto de ley, por considerar que "no es suficientemente amplio" y pidió al Gobierno que prepare una "verdadera reorganización" para presentarla a la Asamblea junto con el presupuesto.

Además, la Asamblea no ha mostrado deseo alguno de modificar su decisión de no debatir los presupuestos de los asuntos económicos, marina mercante, ex combatientes y reconstrucción, hasta que el Gobierno haya aumentado apreciablemente las sumas de dinero que en su proyecto de presupuesto destina a esos departamentos oficiales.

Se cree que mañana Pinay tropezará también con dificultades, cuando la Asamblea se ocupe del presupuesto del Ministerio de Instrucción Pública. Pinay quiere equilibrar el presupuesto sin recurrir a nuevos impuestos, por lo que se opone al aumento de los gastos. Sin embargo, el bloque poderoso de los miembros del Movimiento Republicano Popular y derechistas independientes se propone pedir un aumento importante de la subvención oficial a las escuelas católicas "libres".

Se espera que Pinay, al oponerse a tal pedido, plantee la cuestión de confianza. Además, el debate puede resucitar la controversia que el verano pasado llevó a los socialistas a la oposición e impidió durante un mes la formación del Gabinete. Los socialistas ya anunciaron que se opondrán a tal aumento de la subvención a las escuelas religiosas.

ESCANDALO EN ZAGREB: CAMARADA ROBO ESPOSA

ZAGREB, Yugoeslavia, 6.— (UP.)— Un comité investigador del partido comunista se encuentra estudiando las acusaciones de un funcionario gubernamental yugoeslavo, de que el Primer Ministro de Serbia le robó su esposa.

Ljubodrac Djuric, Secretario General del Gobierno, causó ayer una conmoción en el congreso del partido comunista, al decir:

"¡Acuso al camarada Peter Stambolic, de robarme mi esposa"!

Djuric fué expulsado de la Asamblea, en medio de indignadas peticiones de que fuera expulsado de inmediato del partido. Stambolic es jefe del partido serbio, así como Primer Ministro de la República de Serbia.

El Premier Mariscal Tito restauró el orden, prometiendo realizar una investigación. Pero, dijo, él estaba seguro que la investigación probaría que Djuric estaba trabajando para el Cominform de Moscú y tratando de desacreditar al partido yugoeslavo.

HAY OTROS FRANCESES QUE LO MERECEN MAS

Expresó Mauriac al saber que era el 8.o Premio Nobel

F. Mauriac

PARIS, 6 (U. P.). — El novelista Francois Mauriac, octavo francés que ha ganado el codiciado Premio Nobel de Literatura, dijo sentirse "altamente honrado" con la distinción, pero que existen otros franceses que lo merecen más.

El escritor, de rostro aguileño, escasos cabellos y mucho talento, quien una vez trabajo con los moribundos en un hospital para perfeccionar sus conocimientos psicológicos, dijo: "Este es el mayor honor que he recibido".

Recibiendo a los periodistas en su cómodo departamento de París, donde un crucifijo en la pared pregona su gran fe católica, Mauriac declaró: "Expreso mi profunda gratitud a la Real Academia de Estocolmo por este honor. Pero no puedo dejar de pensar en los colegas contemporáneos que lo merecen tanto o más que yo. Pienso, en particular, en George Duhamel, Jules Romain y André Maurois".

Indicó que Francia es la verdadera ganadora del premio. Agregó: "Para un escritor el homenaje de una nación extranjera tiene enorme importancia. Es algo así como probar el juicio de la posteridad antes de tiempo".

El último francés en recibir el premio de literatura fué André Gide.

ESTOCOLMO, 6 (UP). — La Academia Sueca de Literatura confirió el Premio Nobel de Literatura de 1952 al brillante poeta y novelista francés Francois Mauriac.

Mauriac, que tiene 67 años de edad, es miembro de la Academia Francesa y el octavo escritor de Francia que recibe el Premio Nobel. Será invitado a venir a esta capital el 10 de diciembre para que el Rey Gustavo Adolfo le entregue el premio, considerado como la mayor distinción internacional en el terreno de la literatura, y un cheque por 171.134 coronas (equivalente a 32.910 dólares).

Mauriac es considerado uno de los más grandes escritores católicos. Además de las muchas novelas, ha escrito varias obras teatrales y algunos volúmenes de poesía. Es el editorialista del diario conservador parisién "Le Figaro" y publica continuamente artículos en las revistas literarias.

Nació en Burdeos el 11 de octubre de 1885, de una familia de la clase media muy religiosa. Fué educado en escuelas jesuitas. Se trasladó a París en 1906, después de graduarse de doctor en letras en la Universidad de Burdeos, y estudió en la "Ecola des Chartes". Pronto comenzó a escribir en revistas literarias y en 1909 publicó su primer libro de poesías titulado "Les Mains Jointes", que llamó la atención de Maurice Barres, cuya entusiasta crítica indujo a Mauriac a dedicarse a las letras.

En 1914 Mauriac contrajo matrimonio con Jeanine Lafont, y como fuera exceptuado del servicio militar por razones físicas, ingresó como voluntario en el cuerpo de Sanidad del Ejército durante la primera guerra mundial.

En 1922 publicó la novela "Le Baiser au Lepreux", que fué considerada la mejor del año en los círculos literarios y lo consagró como un gran novelista. Desde 1923 publicó casi una novela por años. Sus personajes, muy humanos, aunque a menudo fueron peligrosos o criminales, conservan siempre una debil pero constante ansia de arrepentimiento y del perdón divino. En 1936 publicó la "Vida de Jesús", en que estudia la psicología de Judas y medita sobre el mundo dominado por el dinero. La obra originó muchas críticas, inclusive entre los católicos franceses.

Durante la guerra entre Italia y Abisinia, Mauriac asumió una enérgica actitud contra el fascismo y más tarde contra el régimen del Generalísimo Franco en España. Durante la ocupación de Francia por los nazis, se unió al movimiento clandestino de resistencia y publicó muchos artículos en diarios y revistas de ese movimiento. Después de la liberación de Francia, se dedicó principalmente al periodismo.

Entre sus mejores obras están "Therese Desquey Rouz", "Le Mystere Frontenac", biografías de Blaise Pascal, Jean Racine y Marcel Proust, la obra teatral "Asmodes" y las novelas de postguerra "Le Sagouin" y "Galige".

EGIPTO HARA EVACUAR HASTA EL ULTIMO SOLDADO BRITANICO

ALEJANDRIA, Egipto, 6. — (U. P.)— El Primer Ministro, general Mohammed Naguib, hizo saber que ha terminado la tregua con Gran Bretaña respecto a sus relaciones con Egipto.

Naguib, quien parecía afanarse por procurar una solución amistosa de la crisis durante el mes pasado, criticó a Gran Bretaña en un mitin estudiantil, a los cuales dijo: "Estamos plenamente decididos a ver a los británicos evacuar el territorio egipcio hasta el último soldado. No cederemos un ápice en esta determinación".

El Primer Ministro llegó a esta ciudad hoy, para una visita de tres días. Sus exabruptos contra los británicos se manifestaron al cabo de un lapso prolongado y relativamente cordial con Gran Bretaña, que culminó a principios de esta semana en que Egipto ofreciera pagar una indemnización por las vidas británicas perdidas en los motines de enero pasado.

Mientras tanto en la capital el Gabinete creó el Ministerio de Informaciones, y confió la cartera a Fathy Rawgan, cuyo Ministerio de Estado se suprimió. Rawgan ha actuado frecuentemente como portavoz del Gobierno.

El Gabinete también anunció que el 23 de julio, en que el ex Rey Farouk fué derrocado por el golpe militar sería de fiesta nacional.

MAL EFECTO CAUSA A SECTA MUSULMANA CASO DE ALI Y RITA

PARIS, 6.— (UP).— Se dice que el Aga Khan, uno de los hombres más ricos del mundo, está dispuesto a intervenir en la disputa de divorcio entre su difunto hijo, el Príncipe Aly, y la actriz Rita Hayworth.

Parece que el Aga Khan está preocupado por el efecto que la controversia conyugal está causando en la opinión de la secta musulmana israelita. Se dice que prepara el último esfuerzo para lograr un arreglo amistoso.

El propio Príncipe Aly, se dice, está empleando similares razones de familia, para tratar de una separación en lugar del divorcio.

EX PRESIDENTES DE VENEZUELA ENJUICIAN GOBIERNO DEL PAIS

CIUDAD DE MEXICO, 6.— (UP.)— Los ex Presidentes de Venezuela, Rómulo Gallegos y Rómulo Betancourt, y el ex Canciller Eloy Blanco, entregaron hoy declaraciones sobre lo que calificaron de "la ola de crímenes que se han estado cometiendo por parte del Gobierno de facto establecido en Caracas contra sus opositores democráticos", en lo que también calificaban de la "usurpación del poder público" por ese Gobierno.

Los mencionados dirigentes exiliados dijeron que se han venido "ejerciendo violencias y represalias contra todos los sectores sociales y las organizaciones políticas". Añaden que "centenares de ciudadanos han sido exilados y, por lo menos, mil compatriotas nuestros están confinados en el campo de concentración de Guasina" por su oposición "a la dictadura que constituye un reto lanzado a la conciencia universal y a la dignidad de América".

La declaración dice que es "desalentador" el "silencio cómplice" de "determinadas Cancillerías" de América ante "la desafiadora agresión por la Junta de Gobierno a los principios universales de convivencia y a las explícitas normas del sistema jurídico interamericano".

LIDER BEVAN CALIFICA DURAMENTE EL TRIUNFO DE DWIGHT EISENHOWER

LONDRES, 6.— (UP).—Aneurin Bevan, líder del ala izquierda del Partido Laborista británico, dijo hoy que la elección del general Dwight Eisenhower como Presidente de Estados Unidos "significaba un trágico revés para la causa de la decencia humana y de la sanidad política en todo el mundo".

Un editorial publicado por el semanario "Tribune", que dirige la esposa de Bevan, Jennie Lee, vocéo la opinión de Bevan, diciendo que el Gobierno de Estados Unidos será asumido ahora por los hombres que combatieron todas las reformas introducidas por Roosevelt y Truman.

"La conducta de Eisenhower durante la campaña mató toda esperanza de que pueda resistir a las demandas de los republicanos de derecha", dice el editorial, añadiendo:

"Lo probable es que todas las medidas que adopte Eisenhower favorezcan a los ricos y reduzcan el nivel de los pobres, y ésta es la mayor amenaza que pueda surgir para todo el mundo de la victoria de Eisenhower".

EN RUSIA ESTIMAN QUE GANO EISENHOWER POR PROMESA DE IR A COREA

MOSCU, 6. (UP.). — El periódico gubernamental "Izvestia" dice que la campaña presidencial norteamericana muestra la exigencia popular de que se ponga término a la guerra en Corea. Empero, insiste en que la paz sólo será obtenible sobre la base de las proposiciones presentadas por el Ministro de Relaciones Exteriores Andrei Vishinsky, a la Asamblea General de las NU.

"Izvestia" manifiesta que "los que realmente quieren la paz en Corea, no tienen más que aceptar las proposiciones claras, precisas y eficaces de Vishinsky".

Aquí nadie parece creer que el General Dwight Eisenhower pueda realmente sacar algo de su viaje a Corea como prometió. Muchos observadores estiman que su victoria en parte, se debió a esa promesa.

Los periódicos rusos todavía no han publicado el resultado de las elecciones ni se han referido editorialmente a las mismas.

Schuman se entrevistaría con Eisenhower en N. York

PARIS, 6.— (UP).— El Ministro de Relaciones Exteriores de Francia, Robert Schuman, tomó el avión esta noche rumbo a Nueva York, para presidir la delegación de su país en la Asamblea General de las Naciones. Se conjetura que el Canciller tal vez aproveche el viaje para entrevistarse con el Presidente Electo Dwight Eisenhower.

Se espera que Schuman diga francamente al organismo mundial, que Francia no aceptará una intervención en su política en Túnez y Marruecos. Fuentes informadas estiman que tratará éste y otros problemas con el Presidente Electo, incluyendo las compras en el extranjero y el aumento de la ayuda a Indochina.

PREMIOS NOBEL PARA 1952 EN LITERATURA, FISICA Y QUIMICA

ESTOCOLMO, 16. (UP.). — El novelista francés Francois Mauriac, de 67 años de edad, fué agraciado con el Premio Nobel de Literatura 1952, por la Academia de Literatura de Suecia.

Mauriac miembro de las fuerzas clandestinas antinazis durante la guerra, miembro de la Academia Francesa y el 8.o ganador francés del premio, será invitado a esta ciudad el 10 de diciembre próximo para recibir del Rey Gustavo Adolfo el cheque por 171.134 coronas (32.900 dólares), y otras credenciales de lo que en general se considera como la más alta distinción literaria internacional.

ESTOCOLMO, 6. (UP.). — Dos peritos atómicos norteamericanos, Félix Bloch, de la Universidad de Stanford, y Edward Mills Purcell, de la Universidad de Harvard recibieron conjuntamente el Premio Nobel de Física de 1952.

Esta decisión fué tomada en una reunión secreta del Comité que da el Premio —la Academia de Ciencias— que dividió el Premio entre dos investigadores independientes que casi simultáneamente alcanzaron resultados similares.

Sus métodos para establecer las propiedades y conducta de los núcleos atómicos prometen ayudar a los científicos a mejorar su conocimiento de la estructura y comportamiento de cualquiera partícula de materia.

Bloch tiene 47 años de edad. Nació en Suiza y se graduó doctor en física en la Universidad de Leipzig, Alemania, en 1928. Purcell nació en Matoon, Estado de Illinois, y tiene 40 años de edad.

Trabajando separadamente, Bloch y Purcell crearon y perfeccionaron las técnicas complicadas, cuyos precursores fueron los norteamericanos Otto Stern e Isider Isaac Rabi, también Premios Nobel de Física. Dichas técnicas sirven para registrar el magnetismo y otras propiedades de los núcleos atómicos. En 1945, Bloch inventó el método de inducción nuclear, mediante el cual los núcleos son convertidos en diminutos aparatos de radio que actúan como transmisores y receptores a la vez. Todavía sigue trabajando en ese problema.

Durante la guerra pasada, Bloch cooperó en la fabricación de bombas atómicas en Estados Unidos.

Purcell se graduó en la Universidad de Purdue y Harvard, en 1947.

Al frente de un grupo de investigadores descubrió el método para estudiar los núcleos atómicos, similar al de Bloch, pero sin saber que éste se dedicaba a los mismos trabajos.

ESTOCOLMO, 6. (UP.). — El Premio Nobel de Química 1952 fué discernido a los hombres de ciencia británicos doctor Archer John Porter Martin, del Instituto Nacional de Investigaciones Médicas de Londres y al doctor Richard Lawrence Millington Synge, del Instituto de Investigaciones Rowetí de Bukirgorn, Escocia.

Trabajando juntos para la Asociación de Investigaciones de la industria de la lana de Leeds, ambos químicos inventaron un método sencillo de un análisis químico mediante el fieltro común de papel. Ambos perfeccionaron un instrumento de análisis llamado cromatograma, inventado en 1906 por el hombre de ciencias Synge, que instaló años más tarde un cromatograma en su propia casa para purificar el agua potable.

El aparato comprendía un tubo lleno de tiza en el cual se introducía una fuerte solución de pigmentos vegetales separados. Los pigmentos se desplegaban por un tubo a distintas velocidades y podían ser recogidos para su análisis. Muchos hombres de ciencia habían trabajado en la llamada división cromatográfica con distintas soluciones.

A Martin y Synge se les ocurrió emplear la celulosa en la cromatograma. Como el papel de filtro es de celulosa pura, lo probaron y tuvieron éxito. El método ha abierto nuevas sendas en las investigaciones químicas al aportar medios sencillos para el análisis de substancias como la sangre hormonas y antibióticos.

Cayó aerolito de varias toneladas en Argentina

CORRIENTES, Argentina, 6. —(UP.)— Un pedazo de aerolito de varias toneladas de peso cayó en unas estancias del departamento de Concepción en la noche del 31 de octubre pasado según informó oficialmente el Ministerio de Gobierno.

El anuncio dice que el aerolito apareció en el cielo con una enorme luminosidad, desplazándose en dirección al sur.

LA BROMA MAS SIMPATICA
EL SALUDO MAS ORIGINAL
EL BANDERIN MAS DIVERTIDO
GRAN VARIEDAD
Un nuevo de Maridos Oprimidos (UMO)
¡Banderines
ESTADO 33 OF. 9 STGO. "GALLARDO"

Agua de Colonia
Sic.
P.49

CASA FLUORESCO
FCA. MUEBLES DE COCINA

* Gran variedad de diseños y modelos.
* Reposteros.
* Muebles murales.
* Lavaplatos.
CREDITOS
JOAQUIN BIGAS S.
MERCED 754 FONO 33243..

Frigidaire
CYCLA-MATIC
MAS MODERNO

Con todas las características que ha cimentado la fama mundial de FRIGIDAIRE.
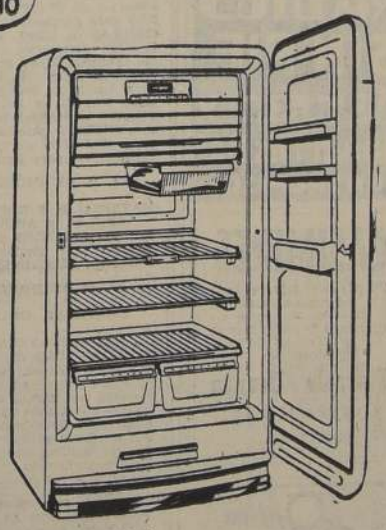
CYCLA-MATIC IMPERIAL
MAS ESPACIO

FRIGIDAIRE es el único refrigerador equipado con METER-MISER, que rebaja al mínimo el costo de funcionamiento.
MAS LUJOSO

FRIGIDAIRE funciona con el sistema CYCLA-MATIC que hace desaparecer cualquier exceso de humedad, evitando la molesta operación de deshielo, porque no permite ni tan siquiera la formación de escarcha.
DISTRIBUIDORES GENERALES PARA CHILE:
Rodríguez Rivas y Cía.
PHILLIPS 24 — CASILLA 3480 — FONO 30071
Vea la línea completa de los modelos FRIGIDAIRE
A. BRONZEL R. Huérfanos 656 | GUEVARA & CIA., S. A. C. I., B. O'Higgins 1472 | MIGUEL YAI'KIN & CIA. Bandera 570 | SALA DE EXPOSICION "FRIGIDAIRE" Agustinas 1010
RADIO CITY Estado 64 | TROTTER & CIA LTDA. San Antonio 415 | H. SCHACHNER & CIA LTDA. Dávila 675 | ALMAC. ELECTRICOS "INTERNACH" Ahumada 41.
DIRA LTDA. Merced 709 | FLEGOW SOC. LTDA. B. O'Higgins 119 al 121 | PIAZZA & CIA. LTDA. Matías Cousiño 119 | LYON & CIA. Moneda 1141 | IMPORT. ELECTRO RADIO LTDA. San Antonio 345, Ahumada 19 y Estado 50

HOY
Ultimo día...

¡¡REGALO DE SALDOS!!
de LISO

ofrece el calzado más fino a precios regalados.
Señora sea usted la primera en APROVECHAR LA ULTIMA OPORTUNIDAD DE ESTE AÑO.
Pasaje Consistorial Local 36 MONJITAS 843
Publicidad Gong

García

PRIMERA COMUNION

EQUIPOS DE TAFETAN Y PIEL DE ANGEL
Equipos completos, desde $ 795; vestidos con bolsa, desde $ 375. Gran surtido en coronas, velos, rosarios, azucenas, guantes, santitos y cintas con impresión.

HABITOS DE SANTA TERESITA
PRECIOS DE BARRIO - MERCADERIA DE CENTRO

SAN DIEGO 2012-14-16
(ENTRE ARAUCO y FRANKLIN)

INGENIERO DE LA PROVINCIA DE SANTIAGO

PROPUESTAS PUBLICAS

Pídense propuestas públicas para el mejoramiento de los caminos de "El Departamento" y "Santa Amalia", Comuna de La Florida, las que se abrirán el 8 de noviembre, a las 11 horas.

Bases consultar en Alameda N.o 1446, secretaría.

EL INGENIERO DE LA PROVINCIA DE SANTIAGO

SASTRERIA
Juan José Jara
Hechuras finas
$ 1.500.—
Especialidad para cada conformación.
Atiendo en mi nuevo local:
21 DE MAYO 617
2.o PISO — LOCAL 7
(Edificio Nuevo)

MARQUESAS CROMADAS

CREDITOS SIN PIE
METALUX
MONJITAS 843
ENTREPISO

CHERE AMIE
Modas.
PRIMICIAS DE LA TEMPORADA
SAN PABLO 2351
FONO 85139
tambien
CREDITOS

¡Evite los intermediarios!
MALETAS
PORTADOCUMENTOS, etc. Compre directamente en la
FABRICA
MALETERIA MUNDIAL
21 DE MAYO 665

CEMENTERIO GENERAL

Se advierte al público que los nichos situados en muros, pabellones y galerías que están vencidos y que no fueran renovados dentro de los 30 días siguientes a esta publicación, quedarán a disposición de la Administración:

LOS NICHOS CUYO PLAZO ESTA VENCIDO

MURO NORTE, PIEDRA.— 236, Elba Zavala A.; 1872, Elvira Jara G.

GALERIA N.o 1.— 22, Héctor Martínez I.; 233, José Pizarro Tapia; 296, Isabel Martínez; 312, Ester Echeverría J.; 327, Luis Carrasco V.; 329, Guillermina Meyer H.; 338, Rafael Godoy Soza; 360, Pantaleón Herrera M.; 371, Fresia Acuña; 392, Ricardo Jerez.

GALERIA N.o 7.— 6657, Magdalena Bravo P.; 6669, Elena Osorio N.; 6673, Eufemia Muñoz; 6677, José Vilches M.; 6685, Carlos Poblete E.; 6689, Zenobia Cabrera C.; 6693, Segundo Tudela O.; 6700, Miguel A. Rivas L.

GALERIA N.o 8.— 7934, Luz E. Báez A.; 8226, Amelia Venegas C.; 8956, Belisario Díaz M.; 8958, José Ascencio A.; 8961, Francisco del Canto; 8969, Manuel González S.; 8975; 8978, Alicia Reyes Z.; 8980, Juan Muñoz T.; 8982, Carlos Varas V.; 8987, Domingo González S.; 8988, Carmen Tobar R.; 9010, Sara Mery L.; 9014, Alicia Rojas G.; 9025, Juvenal Muñoz A.; 9028, Pedro Riquelme P.; 9037, José del C. Tapia; 9047, Arturo Ramírez G.; 9073, María Chandia R.; 9085, Felista Alvarado; 9096, Celia A. Cabezas; 9105, María del Villar V.; 9112, Luisa Martínez A.

GALERIA N.o 9.— 13757, Rosa Castillo C.; 13761, Alberto Cabezas S.; 13782, Benjamín Pinto D.; 13785, Julio Muñoz C.; 13787, Teresa Salas T.; 13790, Juan Pinto Valdés.

GALERIA N.o 10.— 2119, Benjamín Silva T.; 2134, Arquímides Peralta; 2157, Remberto Avila F.; 2163, Oriana Santibáñez A.; 2165, Carmela Palomera P.; 2192, Sofía Figueroa G.; 2213, Domingo Castillo M.; 2216, Carlos Toro H.; 2229, Jorge Quiroz G.; 2232; 2237, Samuel Araya D.; 2248, Griselda Pinilla R.; 2261, Rosa Jerez Pérez; 2269, Bernabé Palominos L.; 2270, Sergio Arteaga J.; 2279, Raúl Muñoz P.; 2288, Rosa González M.; 2301, Galvarino Tapia T.; 2304, Ema Muñoz Díaz; 2312, Juana Cabrera C.; 2319, Sergio Romero A.; 2325, Ana Cabello C.; 2328, Manuel Labra; 2334, Laura Santelices O.; 2336, Benita Gómez L.; 2341, Elvira Quezada R.; 2344, Elisa Yáñez B.; 2349, Elba Araneda; 2352, Carlos Sánchez V.; 2365, Francisco Alfaro A.; 2373, Mercedes Cid H.; 2381, Donato Candino B.; 2397, Juan Rivera R.; 2454, Magdalena Rodríguez; 2461, Tulio Ahumada U.; 2463, Rosa Bravo B.; 2464, Juana M. Contreras V.; 2470, Luis Parada V.; 2473, Margarita Martínez S.; 2474, Perfecta Castro B.; 2477, Domitila González S.; 2485, Manuel Vilches L.; 2488, María Guzmán J.; 2496, Manuel Zañartu C.; 2501, Guillermo Grannbtorff; 2509, Marcia C. Torres E.; 2533, Samuel Villalobos L.; 2549, María T. Rojas S.

PABELLON N.o 14.— 80, Graciela Garay M.; 286, Juan Muñoz G.; 498, Julia García V.; 510, Enrique Mansilla P.

PABELLON N.o 1, PARVULOS.— 779, Ulises Díaz Díaz.

Santiago, 31 de octubre de 1952.

EL DIRECTOR

Nota: En conformidad al decreto-ley 421, del 14 de abril de 1932, esta publicación se hace los primeros días de cada mes.

RELOJERIA Y JOYERIA ITALIANA
ALAMEDA 982 — FONO 80474
RELOJES SUIZOS
MODELOS EXCLUSIVOS
en relojes pulseras oro 18 Kts.
Variado surtido en joyas finas.
COMPOSTURAS GARANTIZADAS POR TECNICO SUIZO
FACILIDADES SIN RECARGO
SOLICITE UN CREDITO

ANTIGUA FABRICA
de cochecuna y sillas de paseo en cómodos y los últimos novedosos modelos.
Unicamente en:
Alameda 2099 — Fono 89005
JOAQUIN URQUIZA

EL ZURCIDOR ITALIANO
LE RENUEVA SU ROPA DETERIORADA
RECIBO TODA CLASE DE
COMPOSTURAS ARREGLOS
TRANSFORMACIONES
VIRADOS PERFECTOS
ZURCIDOS INVISIBLES
Y LIMPIADOS EN SECO
HECHURAS DE TERNOS
CONSULTE EL FONO 62968
SERVICIO A DOMICILIO
AHUMADA 312 ESQ. HUERFANOS
LOCAL 39 SUB-SUELO

OCASION

Faldas, desde . .	$ 150.—
Blusas de seda .	140.—
Poleras Quo Vadis	50.—
Chalecos de niños	90.—
Chalecos señoras .	100.—
Seda floreada, mt.	118.—
Organza	110.—

UNIVERSAL
TEXTIL LTDA.
AV. IRARRAZAVAL 440

MORGAN
CAMIONETAS
CHEVROLET, pick-up 1951
CHEVROLET, pick-up 1950
BRADFORD, pick-up 1952
DE SOTO, Station Wagon . 1948
CROSMOBILE, Station Wagon . 1950
Revisadas y garantizadas durante 5.000 kilómetros de recorrido.
6 - 10 - 15 MESES PLAZO
A SOLA FIRMA
Compramos y pagamos mas, por autos en buen estado.
102 NATANIEL 102
ESQ. ALONSO OVALLE

CALDILLO DE HUEVOS DE MONTAÑA
RESTAURANT MERVILLES
BLANCO ENCALADA 2116

NOVIOS
ARGOLLAS
SIN SOLDADURA
ULTIMA NOVEDAD

Oro 9 kilates . . $	600.—
Oro 14 kilates .	930.—
Oro 18 kil. Ctes.	1.380.—
Oro 18 kilates, gruesas	1.600.—

El par, grabadas y selladas
Unico fabricante en Chile:
JOYERIA
FCO. BLEIHOLDER
BANDERA 268 — Santiago
Reembolsos a provincias enviando previamente la mitad del valor.

RELOJES DE OCASION
Suizos de ancla, 15 rubíes.
PRECIOS REGALADOS
DESDE .. .. .. $ 820.—
Hasta .. .. 1.250.—
Damos tarjeta de garantía
RELOJERIA "ASMARA"
Pasaje Consistorial — Local 40
Entrada al pasaje, por Monjitas, entre San Antonio y 21 de Mayo

BOCINAS DE AIRE
Cabot
DE 1 A 5 TONOS

Pague menos y Vista mejor
Con $ 200.- MENSUALES LE ENTREGAMOS UN REGIO TRAJE
Sastrería BOSTON
A ELEGIR 10 COLORES
Gratis UN LLAVERO DEPORTIVO DE SU CLUB FAVORITO POR CADA COMPRA
SAN PABLO 1011
CASI ESQ. PUENTE

Dirección General de Obras Públicas

DEPARTAMENTO DE ARQUITECTURA

Solicítanse propuestas públicas para la ejecución de los muros de cierre del edificio destinado a la CARCEL DE CALAMA.

Las propuestas se abrirán en las Salas de Despacho de los señores Intendente de Antofagasta y Director del Departamento de Arquitectura, el día 17 de noviembre a las 16 horas.

Bases y antecedentes en el Archivo Técnico del Departamento.

Santiago, 31 de octubre de 1952.

EL DIRECTOR DE ARQUITECTURA.

Una oportunidad para Ud!
ESTANTES CAMAS $2.500.- CON CORTINAS
ESTANTES CAMAS $2.950.- CON CORTINAS
CATRES DE BRONCE
10 MESES PLAZO
Casa BRONCELAN
SAN PABLO 2715

¡SU RELOJ ESTA MALO!
No pierda tiempo, llévelo a la
Relojería y Joyería "La Yankee"
donde se lo arreglarán y revisarán ELECTRONICAMENTE, EN EL DIA — Trabajos garantidos.
Gran surtido en DESPERTADORES alemanes
Novedades en joyas y relojes
MEIGGS 20
(ESTACION CENTRAL) — TELEFONO 94823

Fca. de SERPENTINAS · CHALLAS
MASCARAS · NARICES
Todo artículo de carnaval
ROLLOS PARA MAQUINAS SUMADORAS
SERVILLETAS de PAPEL y SAQUITOS
CUERDAS y ENTORCHADOS
GORBEA 2746
FABRICA E. CALVO G.
TELEF. 92744 STGO.

MODAS "HONET"
CREDITOS
TRAJES SASTRE -- VESTIDOS
CHAQUETONES Y ABRIGOS
GRAN SURTIDO
Hechuras seleccionadas
SAN PABLO 960 (INTERIOR) FRENTE MERCADO

GRAN DEMOLICION
— HUERFANOS N.o 1309 —
Esquina Teatinos
Zinc techo, puertas, galerías, tablas piso, cielo, pino oregón sanitarios, eléctricos, ladrillos, baldosas, cañerías, infinidad materiales.
VENTAS MISMA DEMOLICION Y BODEGA
ARTURO PRAT N.o 1524
Demuele:
RECAREDO VILLALBA

LETRAS EXTRAVIADAS

Habiéndose extraviado las letras que se detallan:

Por $ 9.840.40, aceptada por el señor Enrique Vigneaux Montt, con vencimiento al 8 de noviembre de 1952 y letra por $ 11.745.— aceptada por la firma Lobenstein y Keller, con vencimiento al 25 de octubre de 1952; ambos documentos girados y endosados al Instituto de Crédito Industrial, por la firma Marta Zanelli de Torres "Publicidad Lumiere", quedan nulas por haberse extraviado y dado el aviso correspondiente.

MUEBLES DE GRAN OCASION
$ 4.800.—
LIVING Reina Ana, con cojines.
$ 4.900.—
LIVING normando, tapizado en brocato, tallado a mano
$ 8.600.—
LIVING normando, francés, de gran calidad, diseño especial.
$ 4.500.—
BUFFET con vitrina y espejo, regia mesa, 6 sillas tapizadas.
$ 8.500.—
ROPERO 3 cuerpos, arrodonado; cómoda, emperatriz, 2 veladores.
$ 11.000.—
COMEDOR normando, 8 piezas, lingue o placa.
$ 19.500.—
DORMITORIO normando, 10 piezas, lingue macizo.
657 — Nataniel — 657
NO TENEMOS SUCURSAL

CASA ALONSO
ARRIENDO DE SERVICIO PARA BANQUETES
21 DE MAYO 817
FONO 63049
MENAJES

E. HINZE
BARRACA DE FIERRO
CHACABUCO 61
FONOS: 90369 97019
Fierro

BABOSAN
MATELOS
La caja vale $ 25.—
TOPOSOL. — El mejor producto para acabar con las chanchitas, hormigas, cortadores en frutillas, porotos, etc.— Cada envase, $ 20.—
PULGONAL. — Extermina pulgones (piojillos), en rosales, duraznos, etc. Frasquito para 10 litros, $ 20.—
ROSALIN. — Unico producto probado en el ataque y prevención de enfermedades de las rosas. Con una hoja para identificar las pestes.— Envase para un litro, $ 15.—
RAIZOL: Da un mayor rinde a las semillas y prenden más fácilmente las patillas.— ROOTONE: Igual que "Raizol", pero sin desinfectante.— FRUITONE: Para pulverizar las flores y evitar la caída de los frutos.
Cualquiera de estos tres productos, a $ 30.— c/u.
ASOCIACION PRODUCTORES DE PLANTAS
Galería Alessandri 24-A, por Bandera.

OPTICA
RODOLFO HAMMERSLEY
AGUSTINAS 1096
esquina Bandera
Fono 88075 — Casilla 3898
ESPECIALIDAD
RECETAS
de médicos oculistas

Pianos
IMPORTADOS
PIANOS DE CALIDAD
CONSULTE PRECIOS Y FACILIDADES
P. GALLYAS
MERCED 617
FONO 33491

MEDIAS NYLON
DEL FABRICANTE AL CONSUMIDOR

MEDIAS nylon, durables, par	$ 100.-
MEDIAS nylon, calidad extra, par	$ 115.-
MEDIAS nylon, 15 Denier, finas, par	$ 130.-
MEDIAS nylon, finísima, costura negra y tono, par	$ 145.-
MEDIAS nylon, talón café y negro, par, $ 140 y	$ 160.-
MEDIAS 60 Gauge "Laban", costura negra y a tono	$ 170.-

Despachamos contra reembolso a provincias el mismo día. Mínimum, 3 pares. Dirigirse a
CARMEN 251 (ESQ. ROOT)

RADIOS SIN PIE
METALUX
MONJITAS 843
ENTREPISO

CASIMIRES
No pague el lujo del centro, economice más de $ 400.— en un corte, visitando el Depósito Directo de la Fábrica "OVEJA TOME" de
Marcelo Uranga
COMPAÑIA 1291
OFICINA 214

Optica ROTTER
Despacho de recetas
EXATITUD Y PRECISION
HUERFANOS 1029

RADIOS PHILIPS
GRANDES FACILIDADES
Dira
MERCED 709
ESQ. MAC-IVER

Modas SAMY
Con sólo $ 200.- Le entregamos
*Vestidos elegantes
*Chaquetones
*Trajes sastre
Sección Novias
Av. MATTA 1151.

FERROCARRILES DEL ESTA

PROPUESTAS PUBLIC POR MATERIALES

Se llama a propuestas públicas para la provisión siguientes materiales, las que se abrirán en la Sección quisiciones del Departamento de Materiales y Ab (Estación Central), a las 16 horas, de los días que nuación se indican:

EL 7 DE NOVIEMBRE DE 1952. PROPUESTA N.o 12. MATERIALES DIVERSOS, COMO SE
BRONCE: 19.442 Kg. en barras, redondo y e 1.650 Kg. en planchas; 80 Kg. fosfórico en planch BRE: 8.380 Kg. en barras redondo y rectangular Kg. en planchas. HOJALATA X y XXX: 280 Kg. 3.150 Kg. en planchas. ZINC: 2.990 Kg. en plan

EL 11 DE NOVIEMBRE DE 1952 — PROPUESTAS 51-42 Y 42-A
MATERIALES ELECTRICOS, como ser: ab para tubos, aisladores, enchufes, interruptores, pies portalámparas, tableros, tubos de acero, bronce y tornillo contacto, alambre de cobre, cable kaleco,

EL 14 DE NOVIEMBRE DE 1952. PROPUESTA N.o 21. ALAMBRES Y TELAS METALICAS
ALAMBRE: 592 Kg. de acero para resortes, para chavetas; 32.130 Kg. de fierro negro y 99 galvanizado; 175 Kg. de bronce y 1.560 Kg. de co LLA: de alambre de fo. galv. 2.000 M2.; TELA: de Alambre de fo. negro, estañado, galvanizado y de

EL 18 DE NOVIEMBRE DE 1952 — PROPU GRUPO N.o 15
EMPAQUETADURAS, MANGUERAS Y ARTICU GOMA, COMO SER:
EMPAQUETADURAS: 7.930 Kgs. de asbesto re cuadrada, 200 Kgs. en huincha grafitada, 2.190 planchas, 40 Kgs. de corcho, 920 Kgs. hidráulica mo, 300 Kgs. filástica, 20 Kgs. de algodón, 4.540 planchas; ASBESTO: 200 Kgs. en bloques y 27.500 polvo; FELPA: 60 Kgs. alquitranada en planchas; 6.430 Kgs. en planchas, 500 Mts. para pisos cuadrada para claraboyas; HILO de asbesto 50 Kgs. MANGUERAS: 5.50 Mts. de goma, 2.580 máticas y 150 Mts. de lona.

EL 21 DE NOVIEMBRE DE 1952. PROPUESTA N.o 17. MATERIALES DIVERSOS, COMO S
32.000 Kg. ALAMBRE para soldadura eléctri lleno; 215.500 Kg. CARBURO de calcio; 131 Kg. SICION fundente para soldar: aluminio, bronce, co rro y acero; 98.540 Kg. ELECTRODOS ligeramente dos y revestidos y 230 de carbón desnudos; MANOM para exígeno 65 y para gas acetileno, 41; 48 Kg para soldar; 300 PORTA electrodos; 28 VALVULAS ducción presión oxígeno y 16 para gas acetileno; 12 TES oxiacetileno, para baja y mediana presión tadores oxiacetilénicos; 12.640 Kg. SOLDADURA gena de alambre de fierro fundido, bronce cobre y y 9.200 Kg. eléctrica para pestañas de llantas; de estaño, 300 Kg. patente y 2.25 Kg. de plata.

EL 25 DE NOVIEMBRE DE 1952 — PROPU GRUPO N.o 22
CABLES: de alambre, acero flexible galvanizado Mts., de acero arado extra flexible, 8.070 Mts.; CA de fierro forjado, 11.210 Kgs.; de acero con malla Kgs.; de acero especial para grúas, 1.250 Kgs. y tambay, 100 Kgs.; 65 GRILLETES y 114 GUARDA

EL 5 DE DICIEMBRE DE 1952 — PROPU GRUPO N.o 28
ACEROS EN GENERAL, DIFERENTES DIMENSIO PERFILES:
123.120 Kgs. para resortes; 15.000 Kgs. soldable da; 204.100 Kgs. estructural; 207.100 Kgs. ángulo; Kgs. perfiles T, doble T, canal y perfil U, perfil files americanos, I P, 291.772 Kgs. lados iguales y les "L"; 334.730 Kgs. dulce en planchas; 247.000 K forjar bielas; 50.000 Kgs. para cementar; 11.100 sulfurado para tuercas; 1.190.000 Kgs. en planchas gones y barril de calderos; 25.000 Kgs. silico m para resortes rectangular de 3/16" x 2 3/4" y 331 rectangular.

EL 12 DE DICIEMBRE DE 1952 — PROPUES GRUPO N.o 4
EQUIPO DE PROTECCION PARA EL PERSON COMO SER:
3.135 pares ANTEOJOS para soldadores; 210 pa TIPARRAS con rejilla; 2.048 pares BOTAS: de cue ma, diferentes tipos; 200 BLUSAS para camareros; TURONES de seguridad; 90 CAPOTES impe 37 CASACAS de cuero; 120 COIPAS de lana; 835 TALES de cuero y goma; 7.528 pares GUANTES asbesto y de goma; 140 GORRAS de lana; 108 RAS para cargadores; 32 MANTAS de castilla; 2 GUILLAS de cuero; 334 MANILLAS de cuero; CARAS protectoras; 150 pares MEDIAS de lana 200 OVEROLES de mezclilla; 238 PALETOES de lana y de cuero; 80 PANTALONES de cuero; 600 para fogoneros; 342 pares PROTECTORES para hojas PAPEL de fieltro para máscaras protectora TRAJES impermeables completos; 100 TRICOTAS 456 VIDRIOS para anteojos y máscaras protectora pares ZAPATOS de cuero engrasado y de una pie fundidores y para horneros, y 150 YERSEYS de lana

EL 16 DE DICIEMBRE DE 1952 — PROPUES GRUPO N.o 50
MATERIALES Y REPUESTOS PARA NAVES, COM
ANCLAS y ANCLOTE de fierro; COMPASES tes; FLOTADORES de corredera; PRISMATICOS lares; ROSAS líquidas y secas; RELOJES eléctrico corredera; SEXTANTES y TENSORES de fierro.

EL 19 DE DICIEMBRE DE 1952 — PROPUES GRUPO N.o 23
CHAVETAS, GOLILLAS, PERNOS, REMACHES TUERCAS:
363.550 CHAVETAS partidas de fierro acerado; Kgs. GOLILLAS de fierro y 71.000 N.o de acero con o sin tuercas, cabeza redonda; 271.928 Kgs. P de fierro cabeza exágona, cuadrada y tuerca exáge rroceros con cabeza copa, cabeza avellanada y tuer gona y rosca para madera, y 110.977 N.o Pernos cu bronce, de fierro cabeza copa, avellanada o plana N.o de fierro prisioneros; 151.638 Kgs. REMACHES bre con golillas, de fierro estañado, galvanizado, copa y avellanada, y 62.970 Kgs. TUERCAS de fier gonas.

Bases, mayores datos y antecedentes, pueden tarse diariamente en las oficinas arriba indicadas, a 18 horas, excepto sábados, que se atenderá de 9.30 horas.

EL JEFE DEL DEPTO. DE MATERIALES Y ALMA

MODAS Betty
OFRECE A SOLA FI
ULTIMAS CREACIONES EN
CONFECCION Y MEDI
Trajes de fiesta en organza
Batas en todos estilos. Trajes
importado y nacional. — Chaque
todos los colores.
SIN PIE
Bancarios, Ejército, Profesores y Co
MONEDA-88

NOTICIARIO DEL FUTBOL

MANUEL Arriagada y Fernando Roldán reiniciaron ayer sus entrenamientos, y la decisión sobre su inclusión en el equipo que enfrentará el domingo a Wanderers se tomará luego del último training que los católicos tendrán esta tarde en su cancha de Independencia. La reaparición de Vásquez en el ataque católico es algo seguro, y lo más probable es que reemplace a García.

—oOo—

CASTRO y Vial se han visto muy ganosos en los entrenamientos, y no sería nada de raro que reaparecieran en el match del domingo frente a Ferrobadminton. La actuación del artillero Vial, que reemplazaría a Arias, es casi segura. Castro supliría a Zamorano en el ala izquierda del ataque cocolino, que se medirá con los ferroviarios.

—oOo—

SANTIAGO Wanderers, para el encuentro con Universidad Católica, no podrá contar con su alero derecho Riquelme, que se halla lesionado. Será reemplazado por Jesús Picó. En el ala izquierda, Fernando Peña suplirá a Guillermo Díaz.

—oOo—

LUIS TAPIA, de Iberia, fué enyesado, y no podrá volver a las canchas hasta por lo menos dentro de un mes. Como se recordará, Tapia se lesionó en el match que los catalanes jugaron con Colo Colo.

—oOo—

NO FUE grave la lesión sufrida por Valjalo en el match con Iberia. Se encuentra en perfectas condiciones y actuará en el partido que los elásticos jugarán con Ferrobadminton.

—oOo—

INCIERTAS se presentan las actuaciones de González y Abatte en el ataque de Ferrobadminton, y de Passeiro y Ramírez en el quinteto de Universidad de Chile. Passeiro se lesionó del maxilar, y no ha entrenado. Ramírez sólo ha hecho gimnasia suave. González se resintió frente a la "U" de su antiguo desgarro, y la inclusión de Abatte frente a los albos, sólo se decidirá después del entrenamiento que tendrá hoy el equipo ferroviario.

—oOo—

LIVINGSTONE no jugó por la selección universitaria ante los peruanos, debido a una grippe que lo afectó, pero es casi seguro que defenderá el pórtico católico en el match con Santiago Wanderers.

—oOo—

EL PROGRAMA doble anunciado para mañana no fracasó por motivos de orden económico, sino de orden moral. La pareja Audax Italiano e Iberia (36 puntos) aceptó la proposición de Santiago Morning-Universidad de Chile (31 puntos), de dividirse la recaudación a cincuenta por ciento. En el momento de proceder a la programación, Universidad de Chile pidió, por ser el club entre los cuatro participantes que cuenta con mayor número de socios, fuera fijado de fondo su match con Santiago. Audax e Iberia no aceptaron el temperamento, porque ellos reúnen mayor puntaje y porque ya habían accedido en el aspecto económico. La "U" se mantuvo en su posición, que debía dar facilidades a sus socios y que necesitaba jugar de fondo. Por su parte, Audax adujo que cuenta con un número de socios muy cercano al de los universitarios, y todos los planes que los hinchas se habían hecho para presenciar un excelente programa doble se fueron por tierra. Cálculos extraoficiales dicen que el partido Santiago-"U" puede dejar una recaudación de 140 mil pesos, y que el de Audax-Iberia, una suma superior a los 100 mil pesos. En el mejor de los casos, en total no producirán más de 300 mil pesos, y un programa doble realizado en el Estadio Nacional habría dado fácil sobre 400 mil pesos. En suma, los clubes perderán 100 mil pesos por lo menos, y la afición un espectáculo que bien se merecía.

—oOo—

SERGIO Espinoza se ha visto muy bien en los entrenamientos, luego de su relache, motivada por un desgarro. El médico oficial de Audax, Antonio Donghi, le sacará hoy los puntos de la ceja izquierda a Isaac Carrasco. El equipo verde puso fin ayer a su entrenamiento con una sesión de gimnasia, y luego se concentró en su Casa de Jugadores, a la espera del match de mañana con Iberia. Hoy los hombres de Pakozdy tomarán un baño turco, y los que lo necesitan, harán algunos piques suaves. Adelmo Yori cumple en esta fecha los tres partidos de suspensión que le fueron impuestos a raíz de su expulsión en el encuentro con Colo Colo, y está en condiciones de reaparecer frente a Green Cross, en la primera fecha de la tercera rueda.

—oOo—

Y A PROPOSITO de la tercera rueda. La primera fecha de esta rueda decisiva consulta los siguientes encuentros: Ferrobadminton con Everton, en Santiago; Colo Colo con Universidad de Chile; Santiago Wanderers con Unión Española, en Valparaíso; Iberia con Magallanes, Audax Italiano con Green Cross y Santiago Morning con Universidad Católica.

EMPRESA DE AGUA POTABLE DE SANTIAGO

PROPUESTAS PUBLICAS POR FORMULARIOS

Se solicitan propuestas públicas para el día 18 del mes en curso a las 15.30 horas, por confección de formularios y libros impresos que la Empresa necesitará para el servicio del año 1953.

Bases y antecedentes en la oficina de Adquisiciones, Avenida Bulnes 129, piso 5.o.

LUIS VALENZUELA VARGAS,
Ingeniero Administrador

Ganaba Ayala a Bartzen, por 2 sets a 1, cuando el partido debió ser suspendido

Por falta de luz. – Imperó un tenis de excelente calidad. – El match de Balbiers y Sanhueza tampoco terminó

SIGUEN HOY EN LA MAÑANA

Pese a ser el de ayer un día hábil, no menos de dos mil personas se congregaron en las aposentadurías de la cancha central del Stade Francais, atraídas especialmente por el partido que habían de protagonizar el campeón chileno y sudamericano, Luis Ayala, y el tenista norteamericano Bernard Bartzen, partido que constituía el número de fondo de la reunión.

Y cabe adelantar que esta numerosa concurrencia vió confirmadas ampliamente las expectativas que cifraban en este encuentro que, como el de Balbiers y Sanhueza, no tuvo término, aquél por haberse terminado la luz, y este último, porque la excesiva prolongación del tercer set obligó a los dirigentes a suspenderlo, a fin de dar paso al lance de fondo, que era en realidad la atracción de la etapa

GANABA BALBIERS.— Minutos después de las quince horas y bajo la dirección del umpire don Luis Bierwith, se inició el partido de Ricardo Balbiers con Carlos Sanhueza.

Desde sus comienzos el encuentro tomó la fisonomía que había de perdurar en las tres etapas que se alcanzaron a jugar, o sea, la constante irregularidad de las acciones de ambos rivales, especialmente de Sanhueza que si mantuvo el predominio en la etapa inicial que ganó por 6/3, ello fué debido, por una parte a algunas jugadas excelentes —voleas y remaches realizados, siguiendo el servicio a la red— y ante la evidente apatía e irregularidad de la devolución de saque de parte de Balbiers.

En la segunda etapa, Balbiers se colocó en ventaja, pero Sanhueza reaccionó, igualando la cuenta, para producirse luego una intensa lucha que también, dentro de un irregular standar de juego de parte de ambos rivales, en especial de Sanhueza, había de inclinarse a la postre en favor de Balbiers que ganó el set por 8/6.

Larga y en general monótona fué la tercera etapa. Hubo matices de interés cuando Sanhueza avanzó a la red para realizar fulmíneos remaches y voleas de cerrados ángulos, o cuando Balbiers consiguió afianzar sus "passings" rapidísimos, pero estas situaciones fueron esporádicas. La lucha pudo definirse en favor de Sanhueza, quien tuvo varios "sets-points" a su favor; pero incurrió en errores graves que finalmente destacaron a Balbiers como vencedor de la etapa por 15/13.

El jurado del certamen ante la gran expectación del partido principal optó por suspender el encuentro entre Balbiers y Sanhueza, dejándolo con el score favorable al primero por 3/6, 8/6 y 15/13.

AYALA: DOS SETS A UNO.— Ante el árbitro de silla don Rosauro Salas se inició el partido entre Luis Ayala y Bernard Bartzen, con el saque del primero quien se adjudicó el game inicial con magníficos drives profundos, perdiendo en él un sólo tanto. Igualó Bartzen a uno, apurando las acciones con tiros profundos y rápidos, pero de nuevo Ayala se colocó en ventaja para verse igualado nuevamente en sus posiciones. Realizando los dos rivales jugadas excelentes, tanto desde el fondo como en la red, se igualó el score a 3 y luego Ayala impuso su servicio, perdiendo un solo tanto, y tras la realización de dos voleas retenidas magníficamente ejecutadas y que el público aplaudió sin reservas. Luego de estar 15/40, Bartzen se colocó en ventaja en el 8.o game, pero Ayala jugó dos tiros notables de velocidad y precisión al fondo de la cancha que obligaron al norteamericano al error. El set terminó en favor de Ayala cuando éste ganó su servicio en el 9.o game. Set para Ayala, 6/3.

La segunda etapa fué la más pródiga en situaciones emotivas, deducidas especialmente de la buena expedición de Ayala, quien con magnífica prestancia se hizo dueño, por momentos, del court, hasta llegar a colocarse 5/3 y 40/15 con su saque. Pudiera decirse que en el 9.o game de este set se produjeron los tantos más hermosos y en los cuales se pudo apreciar mejor la fibra de luchador del norteamericano, quien, realizando de todo —drives, derechos e izquierdos, voleas y remaches— ganó el juego, para adjudicarse a continuación el 10.o, empatando el score. Bartzen tomó ventaja por 6/5, pero Ayala efectuó en seguida potentes saques y empató, para quebrar el servicio de su rival a continuación e imponer el suyo después de un deuce. Set para Ayala por 8/6.

Interesante reacción se produjo de parte de Bartzen en el tercer set. Cambió la modalidad de su acción, apurando las acciones con drives más potentes y constantes incursiones a la red, y también con algunas pelotas cortas de mucha precisión. Este cambio de ritmo hizo que Ayala incurriera en errores continuos, en tanto que Bartzen se imponía paulatinamente pese al espíritu de lucha del chileno. Ganó Bartzen cinco juegos consecutivos y pareció que ganaría el set sin perder un game, pero asomó, a su vez, la reacción de Ayala, quien ganó dos juegos, para caer en el octavo en que sólo ganó un tanto. Set para Bartzen por 6/2.

Luego de algunas consultas, el umpire anunció la suspensión del encuentro por falta de luz.

TERMINAN HOY.— Los dos partidos terminarán hoy, jugándose el de Ayala-Bartzen a las 10 horas y el de Sanhueza-Balbiers a continuación. Se jugará solamente lo que falta de estos lances.

Hoy no se cobrará el valor de la entrada.

PROGRESA AYALA.— En lo que va corrido del Torneo Extraordinario que realiza Stade Francais, no había tenido Ayala una mejor oportunidad de ratificar sus evidentes progresos, que cuando ayer enfrentó al norteamericano Bernard Bartzen, a quien ganaba por 2 sets a uno, en un brillante accionar, cuando el lance fué suspendido por falta de luz

Ciclista peruano llegó a Santiago

Se encuentra en esta capital el joven ciclista peruano Luis Alberto Flores, que viene cumpliendo un fatigoso raid desde Lima hasta Buenos Aires, como un homenaje a la memoria de la señora Eva Duarte de Perón. Flores acaba de llegar a Santiago después de 73 días de viaje en una bicicleta marca Hércules. Hasta el momento ha establecido un promedio general de 3.700 kilómetros en todo el recorrido. El deportista peruano trae un saludo cariñoso de los deportistas peruanos, y uno especial del Presidente Odría al Presidente Excmo. señor Carlos Ibáñez.

Flores continuará viaje a Buenos Aires, el lunes próximo, siendo acompañado esta vez, por un ciclista argentino que se halla radicado en esta capital. Antes de retirarse de nuestra redacción, nos pidió que hiciéramos públicos sus agradecimientos a los deportistas y Carabineros del Norte, que le cieron facilidades para su misión.

MAÑANA JUEGAN DROBNY Y AYALA

Con los encuentros que deben sostener Carlos Sanhueza y Andrés Hammersley, en el primer match, y el de Jaroslav Drobny con Luis Ayala en el lance básico, prosigue mañana, en el "court" central del Stade Francais, el Torneo Internacional Extraordinario de Tenis, que con tanto éxito ha organizado la dirigente máxima de este deporte en nuestro país.

Pese a que el cotejo Sanhueza-Hammersley ofrece al espectador singulares expectativas, toda la atención de nuestros aficionados se concentrará, sin lugar a dudas, dada la calidad excepcional de ambos adversarios, en el lance que deben animar el campeón mundial en canchas duras, Jaroslav Drobny, y el chileno Luis Ayala, actual campeón de Chile y campeón sudamericano de singles.

Se justifica, además, este interés, si se considera que nuestra primera raqueta atraviesa en la actualidad por uno de los mejores períodos de su ascendente carrera, y que muy bien puede tener ante el extraordinario player zurdo europeo un sobresaliente comportamiento.

El primer encuentro ha sido fijado para las 15 horas, y el segundo, para las 16.30.

Es posible que esta reunión se vea realzada con la asistencia de S. E. el Presidente de la República, general don Carlos Ibáñez del Campo, que ha sido invitado especialmente por la Federación de Tenis de Chile y el Stade Francais, a presenciar esta jornada.

BREVES DEL DEPORTE

EL UNION CHILE GANO EN BASQUETBOL. — En encuentros de básquetbol, el Unión Chile de San Miguel venció al Población Navarrete, por 28 a 16, con su segundo cuadro masculino, y por 22 a 14, con su elenco femenino. Entre los primeros elencos masculinos venció el Navarrete, por 26 a 16.

ESTA DE DUELO. — El club ciclista Chile, se encuentra de duelo con motivo del fallecimiento de la señora Magdalena Quintanilla de Figueroa, cuyos funerales se efectuarán hoy, a las 16 horas, partiendo el cortejo desde San Diego 644, al Cementerio General.

SESION DE DELEGADOS. — Hoy, a las 20.30 horas, en Gómez Carreño esquina de Pedro Urriola, se reunirán los delegados de los clubes que participarán en el torneo de fútbol denominado "Osvaldo Leiva", que comenzará el domingo 16 en el Estadio Apolo.

CERTAMEN OFICIAL DE LA "ADIP". — Mañana se cumplirá una nueva fecha del campeonato oficial de fútbol de la Adip. En la cancha Lan, jugarán Lan con Tesorería; en la cancha Norteamérica, Prisiones con Correos, y en el Estadio Nacional, cancha No. 8, se medirán Estadio con Caja de Seguro.

IGUALES EN PUNTAJE, MAGALLANES Y UNION PROMETEN LUCHA REÑIDA

No tiene importancia decisiva para el campeonato el match que les corresponde jugar el domingo en Santa Laura a los cuadros de Unión Española y Magallanes, pero aún así, ofrece perspectivas de interés. Aparte de que ofrece todas las características de una lucha entusiasta y reñida.

Veamos los motivos. Ambos equipos tienen el mismo puntaje en la tabla de posiciones: 19 cada uno. Pero lo que es más importante, por igual, los dos precisan de una victoria que conforme a sus hinchas. Que señale una reacción del estado de postración que han mostrado en sus presentaciones más recientes. Los rojos vencieron el domingo último a Green Cross, por la cuenta mínima, tras una actuación desdibujada, carente de toda calidad. En otras palabras, una victoria que produjo desaliento en sus parciales. Magallanes, por su parte, cayó con score abrumador frente a Santiago Morning, exhibiendo acentuadas las vacilaciones y fallas que lo han ido relegando notoriamente en el cómputo. Está claro entonces: Unión y Magallanes tienen la obligación de rehabilitarse. Para satisfacción de sus hinchas y, sobre todo, para subir su magro puntaje. Que con lo que queda todavía del torneo hay margen para acercarse por lo menos a aquellos equipos que están en las alturas de la tabla, discutiendo el título.

OPTICA AHUMADA
ATENDIDA POR
A. ROTTER
40 AÑOS AL SERVICIO DEL PUBLICO
ROTTER Y KRAUSS LTDA
AHUMADA 324

STORANDT 3536

Para cualquiera ocasión luce mejor el Rayón.

Usted se sentirá BIEN, se sentirá cómoda, se sentirá admirada con su bata mañanera de RAYON...

Hay más de cincuenta géneros de RAYON... Desde el suntuoso tafetán hasta el deportivo piqué, lino rayon, o la vaporosa organza... Cincuenta géneros que logran para usted el efecto preciso que desea obtener...

Por belleza y duración, es mas barato el Rayón

RAYON

ELGENERO QUE NUNCA ENVEJECE

En las vitrinas de Saint Gall se exhibe una magnífica colección de foulard RAYON en diseños maravillosos... Esos géneros pueden darle la elegancia que le permitirá conquistar el codiciado título de

REINA DEL RAYON

ROQUET — BOUTONNE — BROCHE — DERA — CLOQUE — CREPE SATAN — CREPE GEORGETTE — CREPE ROMAI

Pescado fresco

¡En pleno verano!

¡Por fin es realidad el viejo sueño! En pleno verano, Santiago dispone de pescado realmente fresco, con todo su exquisito sabor con toda su riqueza alimenticia

"EL COLORADO" resulta económico, porque es 100% aprovechable.

"EL COLORADO" es más higiénico, porque viene en un envase hermético de celofán.

"EL COLORADO" es el pescado más sabroso que jamás usted haya probado

EL Colorado
PESCADO FRESCO CONGELADO

EL Colorado
PESCADO FRESCO CONGELADO
"Tesoro del océano para deleite de su paladar"

MUCHOS OTROS EXQUISITOS PLATOS PUEDE USTED PREPARAR SI PIDE NUESTRO LIBRITO, DE RECETAS.

Envíe este cupón a la Casilla 3781, Santiago.
Nombre .....
Dirección .....

DESPUES DE 23 PARTIDOS PERDIO EL INVICTO NAVAL

Recobra su interés Torneo Regional del Sur

CONCEPCION. — (Especial para LA NACION, por Alfonso Varela). — Se ha completado una fecha más del Campeonato Regional del Fútbol pénquista, cuya principal novedad, grande por cierto, fué la derrota del invicto líder del certamen —Naval— a manos de Minerales de Lirquén. Los náuticos cayeron así derrotados por primera vez en el año, y luego de mantenerse incólumes por espacio de 23 partidos.

Los encuentros jugados correspondían al saldo de la novena fecha de la Segunda Rueda, excepto justamente el cotejo Naval-Minerales, que era de la primera rueda, pendiente por el viaje de los náuticos a Helsinki. Se jugaron los días sábado y domingo, correspondiéndole el programa sabatino a la cancha de Lota, y el dominical a Penco, Talcahuano, Concepción y Tomé. Los resultados por cancha fueron los siguientes:

EN LOTA. — Lota 3 - Serrano 0.— Un descalabro para los tomecinos del Serrano fué este cotejo. Los mineros, en su casa, consiguieron dos puntos valiosísimos para el puntaje.

EN PENCO. — Minerales 2-Naval 1. — En un cotejo donde la línea era el team náutico, los mineros de Lirquén hicieron suya la brega, luego de un desarrollo muy disputado. Indiscutible fué el triunfo. Se prepararon conscientemente para doblegar al puntero y lo consiguieron con plenos merecimientos.

Ya se había visto flaquear al elenco del Apostadero, en la fecha anterior, frente a Lord Cochrane. Y un desenlace como el del domingo, aun cuando era problemático no se podía dejar de mano. Los de Mineral jugaron en su cancha, con un sistema de labor muy similar a Naval: simple y profundo por el centro. En esta forma, en un field que conocen palmo a palmo, conquistaron una victoria de resonancias.

EN TOME.— Werner 2 - Vial 3.— Los vialinos fueron a Tomé, y pese a que el marcador les dió ventaja en las dos ocasiones, los de bellavista obtuvieron el empate, que a la postre, es justicia con lo que se vió en el campo.

EN CONCEPCION. — Schwager 2 - Caupolicán 2. — En el preliminar, Caupolicán, demostrando el precario momento por el que atraviesa, no pudo con Schwager, y hubo de contentarse con el empate anotado.

Universitario 0 - Fiap 0. — Sin cuenta terminó esta brega, pero pese a ello, estuvo interesante, ya que Fiap, siendo indudablemente superior a los estudiantes y demostrándolo en la cancha, no pudo triunfar, en razón del juego de la "U", que se expidió con acierto y que le jugó de igual a igual.

EN TALCAHUANO. — Vipla 2 - Gente de Mar 0.— Los "vidrieros" dieron un paso más de alejamiento al temido descenso, dejando justamente a las puertas de él, a su adversario de esta vez.

San Vicente 3 - Fanaloza 3. — Este fué otro "chico" que cumplió como grande al conseguir empatar con los loceros, luego de una brega muy disputada.

TABLA DE POSICIONES.— Luego de los resultados ya anotados, la tabla de posiciones queda como sigue:

	Puntos
Naval	41
Lord Cochrane	34
Lota	33
Serrano	32
Fiap	31
Minerales	29
Caupolicán	28
Fanaloza	27
Fernández Vial	20
Schwager	19
San Vicente	18
Universitario	16
Werner	16
Vipla	16
Gente de Mar	13
Palacios	12

PROXIMA FECHA. — La esperanza de los que desean que Naval sienta discutido el Campeonato hasta el último, vuelve a renacer en los hinchas regionales. Y ahora, los ojos están vueltos al Fernández Vial, próximo antagonista de los navalinos. El Vial, bajo la vigilancia técnica de Román Soto, tratará, por todos los medios de justificar su recuperación amplia en las últimas fechas, y le estimamos como un rival de mucho riesgo para los del Apostadero.

El recto del programa anota los siguientes partidos:

Serrano con Lord Cochane; Universitario con Caupolicán; Fiap con Minerales; San Vicente con Carlos Werner; Schwager con Vipla; Gente de Mar con Lota, y Fanaloza con Palacios.

MUNICIPALES DE SAN MIGUEL JUGARON EN VALPARAISO Y CONCON

El Club Deportivo Municipal San Miguel fué a Valparaíso, con el objeto de actuar frente al cuadro "Caupolicán", siendo derrotado el primer equipo visitante por la cuenta de 2 x 1. En cambio el cuadro infantil ganó 3 x 2. Al día siguiente jugaron en Concón, donde volvieron a perder 2 x 0, con el Deportivo San Carlos, y el infantil empató a un tanto.

EMPATAN CAUPOLICAN Y SCHWAGER. — Gatica, defensa de Caupolicán, se anticipa a la acción de su arquero Miranda y conjura el peligro con certero golpe de cabeza, dejando así sin chance las intenciones del delantero Giorgi. Empataron a 2. La nota alta del Campeonato Regional del Sur la constituyó la derrota del invicto Naval frente a Minerales, por 2 goles contra 1.

Foto de Alfonso Varela).

LOAYZA PELEARA EN MONTEVIDEO EL 19

Justa expectación existe en el ambiente deportivo uruguayo por presenciar el encuentro que deberán sostener los pugilistas profesionales Dogomar Martínez y Humberto Loayza, encuentro que se ha fijado para el 19 del presente, en la capital uruguaya. Ambos han lucido los títulos de campeones sudamericanos en distintas categorías; pero ahora, de profesionales, pelearán en el peso mediano. Loayza, conjuntamente co su entrenador Antonio Fernández, se trasladarán a Montevideo, seis días antes del encuentro.

En Santa Laura juegan Audax-Iberia y en Independencia, Santiago y la "U"

NO FUE POSIBLE UN PROGRAMA DOBLE

Debido a que ninguna de las parejas aceptó jugar de semifondo, no prosperó el programa doble que estaba fijado para mañana en el Estadio Nacional, y con el cual se iniciaba la 22a. fecha del campeonato profesional de fútbol. En consecuencia, los partidos se jugarán en reuniones simples, en las canchas de Independencia, actuando en los preliminares los elencos de reservas.

En Santa Laura, Audax Italiano, que está colocado en un expectable tercer puesto, enfrentará a Iberia, que ha sido una de las atracciones de las últimas fechas. Es sumamente serio el compromiso para los verdes, que en la primera rueda ya perdieron con el mismo rival. Iberia, pese a su estrecha derrota de 1-0 con Colo Colo, mantiene su buen estado y son muchos los que creen que volverá a reiniciar su impresionante serie de triunfos.

En el campo de la Universidad Católica, alternarán Santiago Morning y Universidad de Chile, en un match que se presenta sumamente equiparado, ya que ambos elencos vienen de obtener significativas victorias. La "U", jugando con mucho acierto, dió cuenta en su última actuación de Ferrobádminton por 3-0 y a su vez el Santiago, en esa misma ocasión doblegó con holgura a Magallanes por 4-1.

EN PLENO DESARROLLO ESTA EL TORNEO PROVINCIAL DE FUTBOL

Disputan el trofeo "Carlos Ibáñez del Campo"

El domingo continuará realizándose el Quinto Campeonato Provincial de Fútbol de los Barrios, en las siete canchas del Estadio Popular Alonso e Hijos.

Dicho campeonato, que es auspiciado por LA NACION, en que se disputa el trofeo "Carlos Ibáñez del Campo", como homenaje a S. E. el Presidente de la República, está adquiriendo cada día mayor interés por parte de los clubes inscritos, y con justificada razón, pues los elementos que más se destaquen tendrá oportunidad de formar en el seleccionado que actuará en el sextangular que se realiza a fines de año, y que contará con la actuación de cuadros de barrios de destacada figuración, tales como los Autobuseros, Cuarta Comuna, y, principalmente, la participación del cuadro mendocino "Atlético General Las Heras", que vino a nuestro país a principios de año, regresando invicto a su patria.

Los partidos del domingo se efectuarán en las canchas y horas que a continuación se indican:

CANCHA N.o 1.— 10 y 11 horas, Gorila con Claudio Gay, dos equipos; director de turno, delegado de Los Tullines.

14.15 y 16.15 horas: Unión 56 con Población Edwards, dos equipos; director de turno, delegado del Quinta Normal.

15.15 y 17.15 horas: San Miguel, de Calera de Tango, con Quinta Normal, dos equipos; director de turno, delegado del Unión 56.

CANCHA N.o 2.— 10 y 11 horas, Juventud Las Rejas con Los Tullines, dos equipos; director de turno, delegado del Claudio Gay.

14.15 y 16.15 horas: Población Mac Iver con Brasil Juniors, dos equipos; director de turno del Iris.

15.15 y 17.15 horas: Club de Deportes Maipo, de Buin, con Iris, dos equipos; director de turno del Población Mac Iver.

CANCHA N.o 3.— 10 y 11 horas, Unión San Carlos con Unión Lira, dos equipos; director de turno del Gorila.

14.15 y 16.15 horas: Patricio Gómez con Río Claro, dos equipos; director de turno del Forestal.

15.15 y 17.15 horas: Forestal con Relámpago, dos equipos; director de turno del Río Claro.

CANCHA N.o 4.— 14.15 y 16.15 horas, Francisco Hormazábal con Rodante Lan, dos equipos; director de turno del Norte Unido.

15.15 y 17.15 horas, Unión Carmen con Unión Chacabuco, dos equipos; director de turno del Rodante Lan.

CANCHA N.o 5.— 14.15 y 16.15 horas, Vicente Martínez con Unión Constantino, dos equipos; director de turno del San Luis de La Palma.

15.15 y 17.30 horas: Norte Unido con Ricardo Cumming, dos equipos; directord e turno del Unión Constantino.

CANCHA N.o 6.— 14.15 y 16.15 horas, San Luis de la Palma con Unión Velásquez, dos equipos; director de turno del Estrella de Quinta.

16.15 y 17.30 horas, Orlando Yacobelli con Estrella de Quinta, dos equipos; director de turno del Brasil Juniors.

CANCHA N.o 7.— 16.15 y 17.30 horas: Dos Américas con Lealtad, dos equipos; director de turno del Población Edwards.

COMENTAMOS

EL público, el "hincha" que domingo a domingo llena los tablones de los estadios para aplaudir a su crack favorito, ignora el perfil humano de ellos. Para él, sólo existe el hombre que estremece la red con sus cañonazos, o bien, el que vuela de palo a palo, para evitar la caída de su valla. "A nosotros —nos decía una vez ese artífice del fútbol llamado Adolfo Pedernera— se nos cree diferentes al resto de la gente. Y en realidad, somos igual a cualquier mortal. También sabemos de penas y alegrías. No las que puede proporcionar el fútbol con sus golrías y fracasos, sino las que nos da este juego cambiante y subyugante que es la vida misma".

Hace unos años atrás, a la sombra de las tribunas de la Plaza de Toros de Lima, hablé de un tema muy semejante con Lolo Fernández. Aún era el gran artillero. El ídolo, el rey de las multitudes. Ese Lolo Fernández que enloquecía a la hinchada limeña a punto tal que yo vi cómo le prendían fuego a una tribuna para festejar un gol del crack tan querido y venerado. Hablamos largo y tendido esa tarde, mientras el sol se ocultaba en la quietud de la capital de los Virreyes. Y el tiempo no ha pasado en vano. Este Lolo Fernández que hemos visto ahora en el Estadio Nacional, ya no es el mismo de entonces. Su sabiduría —sin duda— es mayor. Puede decirse que en sus botines y en su espíritu, el glorioso crack peruano lleva todo un bagaje extraordinario de sapiencia. De clase futbolística, recogida en los pastos del mundo entero. Una experiencia que sólo ese que llaman tiempo es capaz de otorgar.

Nos hubiera gustado haber conversado de todo esto con Lolo. Que nos contara sus cosas, el secreto de esta longevidad deportiva suya, proyectada mucho más allá de todo lo lógico. Porque no suele verse todos los días a un futbolista que anda ya en la cuarta década de su vida. Que todavía es capaz de rendir con la eficacia de un párvulo. Como si en ello le fuera su consagración. De todo esto nos habría gustado conversar con el tercer hombre de aquel trío maravilloso, ese espectáculo inolvidable que era Lolo Fernández llevando como laderos a esos dos "próceres" del fútbol del Rimac que se llamaron Villanueva y Magallanes. Pero de la intención no pasamos. Y aquí viene eso de que el futbolista vive y actúa también como cualquier otro mortal. Convinimos con Fernández una entrevista para ayer en la mañana, su partida a Lima aquí que surgió visto. Un inconve no estaba en nues los. Amigos del cra no pasaron a sali antes de la hora de vista, y como quie riorizar con los hech patía y admiración, gran jugador, no e mejor medio que le "dar las última Santiago. Ahí fra tra proyectada

Una comunicación nos puso en contac lo, y de ella surgió proyecto de reunir en el aeródromo de rrillos, antes de par el hombre propone pone. A pesar de su y de sus deseos de Fernández sólo pudo aeropuerto con el tie nas justo para no p avión. Es que en gente es generosa, y atender y homenaje amigos. Más todavía extranjeros. Como s cia de ello, el piloto que de Universitario co esta vez pudo le cita pactada. Apen canzamos a estrechar no cuando prácticam taba con un pie en Un apretón de mano frases breves, nervio crak: —"Cuánto l hermano, pero todo causa de las circu Hemos venido por tiempo y uno tiene buenos amigos... P fío en que ya habrá o tunidad. Mientras te pre estoy a las órden amigos chilenos allá Lo siento de verdad conozco la labor de y el valor que tiene otros los futbolistas apretón de manos, el campo, roncan los y el gigantesco avión monta hasta perderse montañas. Es el ri sioso a la patria. La se pierde en el espa tras pensamos en lo resulta hablar con de fútbol. Sí, es verd ta mucho tanto como político o un artista. E siempre es el hombre quiera que sea su a su vida. O, mejor di mo decía Pedernera gadores de fútbol so a cualquier otro m pisa la tierra.

LA "U" Y VALPA EN TORNEO ATL

Mañana y el domi pista del Estadio Na brá una competen entre los mejores e la Asociación Univer Valparaíso, entre los varios de destacada internacional.

Después de este torn realizará una selecci mar el equipo que su próximo mes, a una de River Plate de Bu

Rangers o Bata pueden dejar de ser punteros del Ascenso

Juegan con Transandino y América, que el domingo hacen de locales

A medida que se acerca a su término, cada vez se pone más interesante el campeonato oficial de la División de Ascenso del fútbol profesional, y sobre todo en estos momentos, en que dos equipos —Rangers y Bata— ocupan el primer puesto en perfecto empate, con 18 puntos cada uno. El torneo ya ha entrado a su tercera y última rueda, de tal modo que a los partidos que restan se les concede igual importancia.

De los encuentros fijados para el domingo, hay dos que preocupan principalmente a los aficionados pues, de sus resultados, depende directamente la posición en que quedan los actuales punteros de la competencia. Bata, en efecto, actuará en Rancagua con América, un match en el que no puede anticiparse un vencedor, si bien aquél lleva 18 puntos y éste 12, porque la circunstancia de ser local y de jugar con todo el público a su favor de mucho tendrá que servirle al team que, en el papel, lleva una menor chance. América acaba de empatar con Palestino, goleador reciente de Bata, de modo que si es "por líneas" lo natural sería que triunfase el elenco rancagüino.

Rangers, que hace varias fechas no sabe de derrotas, precisamente desde que lo tomó a su cargo el entrenador oficial Oscar Andrade, ve también con dificultades su compromiso en Los Andes con Transandino. El conjunto talquino está muy bien; pero no desconoce las posibilidades que alientan a su ocasional adversario.

En San Bernardo jugarán Maestranza Central con Santiago National y, en el Estadio Sedylan, Instituto O'Higgins, actual "colista", con Palestino, partidos éstos con los que se completa la fecha inaugural de la tercera y última rueda del campeonato, cuya programación oficial es la siguiente:

ESTADIO MAESTRANZA CENTRAL DE SAN BERNARDO. — 16.30 horas, Santiago National con Maestranza Central; director de turno, Osvaldo Leteller.

ESTADIO BRADEN, DE RANCAGUA. — 16.30 horas, Thomas Bata con América; director de turno, Luis Siñuelas; médico de turno, doctor A. Lavarello.

ESTADIO TRANSANDINO, DE LOS ANDES.— 16.30 horas, Rangers con Transandino; director de turno, Julio Ruston; médico de turno, doctor Osvaldo Rojas.

ESTADIO SEDYLAN (Vicuña Mackenna 3160). — Palestino con Instituto O'Higgins; director de turno, Eduardo Lagos; médico de turno, doctor Emilio Delk.

Audax festeja hoy a vencedores del Circuito P. Cousiño

Hoy festejará el Audax Club Sportivo Italiano, con un banquete, a todos los corredores que participaron en el circuito Parque Cousiño, principalmente al ganador del premio "Transmisión", Teobaldo Díaz. La rama de automovilismo del club itálico, ha invitado al ex Alcalde de Santiago, señor Germán Domínguez; al señor José Bonacic, representante del Sinclair Opaline, y periodistas metropolitanos.

Las adhesiones se reciben en la sede social del Club, Lira 425, hasta las 21 horas de hoy.

COLO COLO ESTA FAVORITO, PE FERRO PUEDE DAR UNA SORPRE

El domingo en el Estadio Nacional se medirán los equipos de Colo Colo y Ferrobádminton en el encuentro más importante de una fecha que consulta partidos muy parejos en su mayoría. A pesar de que los albos están favoritos para adjudicarse el encuentro, se estima que Ferro puede, en una buena tarde, anular los intentos de los decididos jugadores del cuadro popular y quedarse con los dos puntos. Si Colo Colo está favorito es en razón a la campaña magnífica que ha cumplido en la segunda rueda. En efecto, los albos no han perdido todavía ningún encuentro en lo que va corrido de la rueda. De 20 puntos posibles, ha obtenido 16, empatando en cuatro oportunidades. El "record" de Ferrobádminton, sin ser tan impresionante, es también digno de considerarse, ya que los fusionados han obtenido buenas victorias. A pesar de haber sido derrotado en su última presentación, Ferro no ha perdido las esperanzas de acercarse a los punteros, por lo que esta oportunidad tante propicia para lograr, aunque sea te, sus propósitos.

Colo Colo, por su parte, sigue en tinada persecución de Everton. Su equ sa una regularidad cronométrica y, si empatando, ha dejado la sensación que ta de uno de los mejores cuadros del Su equipo ha adquirido una solidez dia respetables y se cree que será m ctí postergar sus aspiraciones al cam

Los albos no harán cambios en su alin mientras que Ferro anuncia el reg Huerta a su defensa, pasando Carmon brir la plaza de Zamorano. Los equi tonces, jugarán así: COLO COLO: Bustamante y Campos; Farías, Sáez y Aranda, Arias, Campos, Muñoz y Zam FERROBADMINTON: Coloma; Ocm Huerta; Goyti, Ledesma y Climent; Cabrera, González, Casales y Martinez

Compre un
Sitio
En Población Biaut

GRAN AVENIDA
Paraderos 23 - 24 y 25
DE LA CISTERNA
pie desde
$5.000
saldo 5 años plazo

Atención diaria en el terreno, de 10 a 6 P. M. Incluso Domingos y festivos.

- Agua Potable
- Luz Eléctrica
- Pavimentación
- Escritura definitiva
- Entrega inmediat

NO SE COBRA COMISION

TRATAR CON SUS PROPIETARIOS
HUERFANOS 757
2º PISO OFICINA 201

MUEBLES DE CUERO
Confortables, Chesterfield en diversos colores y estilos
CAJAS
de fondos de todas las medidas. Diferentes marcas.
AMPLIAS FACILIDADES
Casa de Remates
Nicanor Marticorena
MONEDA 778

PRIVATE SECRETARY
For management large Company. Must be perfect English-Spanish dictation and have iniciative. Excellent salary. Give full details, experience, to:
MANAGEMENT
CASILLA 13-D —::— SANTIAGO

TIZÓN!
en sus papales?
Elimínelo con
DITHANE
DEPARTAMENTO AGRICOLA
WESSEL, DUVAL Y CIA
S. A. C.
ALAMEDA ESQ. SERRANO-SANTIAGO

Cocinas eléctricas
INGELSAC

Respaldadas por la garantía y servicios técnicos de nuestros talleres.

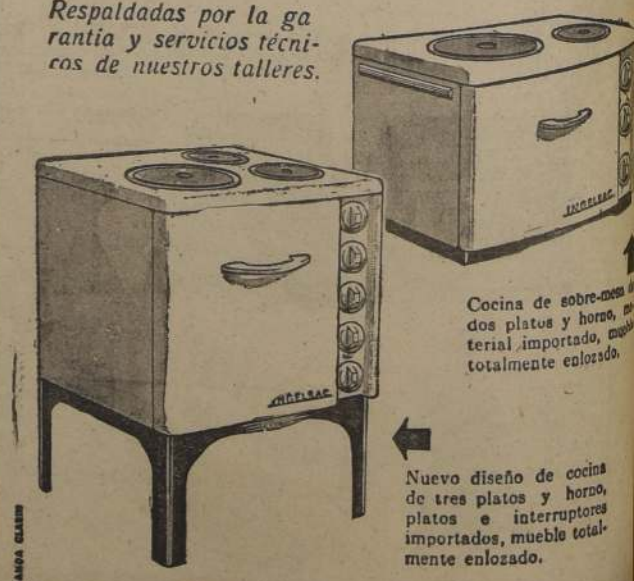

Cocina de sobre-mesa dos platos y horno, material importado, totalmente enlozado.

Nuevo diseño de cocina de tres platos y horno, platos e interruptores importados, mueble totalmente enlozado.

INGELSAC
INGENIERIA ELECTRICA S.A.C.
SANTIAGO · MATIAS COUSIÑO 144
VALPARAISO · CONCEPCION · OSORNO

CAMPEONES DE CHILE

Prosiguiendo con la nómina de los Campeones Amateurs de Box de Chile, desde 1922, toca ahora el turno a los cracks "bantams", ésto es, de la categoría gallo, que tiene su límite en 54 kilos en la romana. Dicha nómina es la siguiente:

1922 Luis Fernández.
1923 Pedro Santibáñez.
1924 Carlos Urabeaga.
1925 José Cañas.
1926 Juan Rojas.
1927 Edelberto Olivencia.
1928 Osvaldo Sánchez.
1929 Domingo Osorio.
1930 Eduardo Hernández.
1931 Edmundo Vargas.
1932 Dagoberto Ibáñez.
1933 Edmundo Vargas.
1934 Juan Sánchez.
1935 Juan Sánchez.
1936 Juan Sánchez.
1937 Guillermo López.
1938 Guillermo López.
1939 Guillermo López.
1940 Guillermo López.
1941 Manuel Reyes.
1942 Héctor Aguirre.
1943 Mario Labra.
1944 Celestino González.
1945 Celestino González.
1946 Celestino González.
1947 Celestino González.
1948 Celestino González.
1949 Abelardo Siré.
1950 Segundo Ojeda.
1951 Juan Gutiérrez.

El aficionado que durante más largo tiempo ha logrado mantener su título, ha sido Celestino González, de Lota, que lo conservó durante cinco años seguidos. Lo siguen, el gran Guillermo López (4 años), y Juan Sánchez (3 años), ambos de Santiago.

En el campo profesional, esta categoría ha producido figuras de excepción, tales como Luis Fernández, Osvaldo Sánchez, Domingo Osorio, Juan Sánchez, Manuel Reyes, Mario Labra, Abelardo Siré y Juan Gutiérrez.

Noqueadores Lobos y Guerra actúan mañana

Comienza el 30.o Campeonato Nacional Amateur

Mañana por la noche se dará comienzo, en el ring del Teatro Caupolicán, al tradicional Campeonato de Box Amateur que año a año organiza la dirigente máxima de este deporte con la participación de los más capacitados elementos de todo el país.

El anuncio de esta competencia ha provocado lógico entusiasmo entre los aficionados metropolitanos que esperan presenciar peleas de colorido, como siempre las hubo, pues cada cual aspira llegar a las ruedas finales en procura de alcanzar el título máximo en sus respectivas categorías.

EL NOQUEADOR. — Roberto Lobos, el noqueador metropolitano que actuará en la rueda inicial del Campeonato Nacional Amateur.

Entre hoy y mañana se encontrarán en Santiago todas las delegaciones participantes, cuyo número de inscritos sube de 120 pugilistas, los que previamente fueron sometidos a eliminatorias zonales. Es lógico entonces, que de esta manera actúen los hombres más eficientes y que en sus zonas demostraron de cuánto son capaces. La venta de entradas numeradas empezará desde las 10 horas en las boleterías del Teatro Caupolicán. Las personas que hayan reservado asientos numerados, deberán retirar sus entradas antes de las 18 horas.

EL PROGRAMA.— El programa inicial de este torneo, es el siguiente:

MOSCA: Manuel Céspedes (Valparaíso) con Roberto Lobos (Santiago) y Hugo González (Ferroviario) con Jaime Cerda (U. de Chile).

GALLO: Adolfo Pizarro (U. Católica) con Sergio Donoso (San Bernardo) y Mario Mena (U. de Chile) con Luis Varas (Viña del Mar).

PLUMA: Anselmo Calbeague (Naval) con Raúl Pérez (Magallanes) y Luis Vergara (Ferroviario) con Zenón Arenas (Fuerza Aérea).

LIVIANO: Juan Torres (Fuerza Aérea) con Carlos Cárdenas (Magallanes), y David Araya (Ferroviario) con Jorge Gómez (Santiago).

MEDIOMEDIANO: Sergio Veloso (U. de Chile) con Alfredo Cornejo (U. Católica) y Raúl Morales (Naval) con Sergio Vergara (Santiago).

MEDIANO LIVIANO: Mario Guerra (Naval) con Pedro Cancino (Fuerza Aérea).

MEDIANO: Segundo Antiguay (Viña del Mar) con Andrés Tognarelli (Ferroviario) y Juan Espinoza (Santiago con Reinaldo Reyes (U. Católica).

MEDIO PESADO: César Nava (Rancagua) con Luis Cornejo (U. Católica).

El pesaje de rigor tendrá lugar mañana, de 11.30 a 12.30 horas en el gimnasio de la Federación, calle San Francisco 610. Los árbitros y jurados deberán concurrir hoy, a las 19.30 horas, a la Federación de Box, calle San Antonio 427.

BUEN PESO LIVIANO.— Jorge Gómez, campeón de Santiago que peleará mañana con David Araya, Ferroviario.

ABIERTAS INSCRIPCIONES PARA EL PREMIO "PRESIDENTE IBAÑEZ"

Ayer quedaron abiertas las inscripciones para la carrera automovilística internacional "Gran Premio Presidente Ibáñez", que se realizará el domingo 30 en la pista de Maçul Alto. La oficina general de la carrera está atendiendo todos los días de 10 a 13 y de 15 a 19 horas, en Alameda 2425.

También ayer quedó oficialmente confirmada la actuación de los volantes peruanos Lizardo de las Casas, Eduardo Dibost, Arnaldo Alvarado, Juan Perry y Henry Bradley, quienes embarcarán junto con sus coches el día 20 en El Callao. En cuanto a los argentinos, se ha asegurado la participación de Julio César Castellani, Salvador Ataguile, Víctor García y Pablo Gulle.

El premio principal de la prueba será de $ 100.000, donado por la firma Davis Autos Ltda.

CLUB LOS CANARIOS ELIGIO DIRECTIVA

En reciente reunión general de socios, el Deportivo Los Canarios eligió la siguiente mesa directiva: presidente, Sr. Eduardo Fuentes; vicepresidente, señor Jeudiel Rojas; secretario, señor Waldo Rojas; prosecretario, señor Alvaro Palma; tesorero, señor Carlos Corsi; directores, señores Walter Arriaza, Enrique Reyes, Juan Bertolone, Manuel Aldea y Jorge Rivera.

ESTA NOCHE SERA FESTIVAL PARA EL EX PUGIL RAMIREZ

En el Teatro Caupolicán se llevará a efecto esta noche, a las 21.30 horas, el festival que se ha organizado a beneficio del ex pugilista profesional José G. Ramírez, que se retira definitivamente de estas actividades, después de cuarenta años.

José Ramírez, vastamente conocido en el ambiente, por haber actuado en innumerables combates durante la llamada "época oro del box nacional", enfrentó en su tiempo a pugilistas de calidad, como Alberto Downey, Pablo Muñoz, José Duque Rodríguez, Indalicio Lillo, Carlos Arancibia, Carlos Polite, Kid Lester y tantos otros profesionales de sobresaliente actuación en nuestros cuadriláteros.

Tanto la Empresa del Caupolicán, como dirigentes de clubes de box y conocidos catchers, han querido cooperar en este festival, que puede alcanzar el interés esperado. El programa completo confeccionado para esta noche, es el siguiente:

Héctor Rojas con Carlos Oyarzún; Carlos Díaz con Gastón Briones; Francisco Cárcamo con Hernán Urrutia y Mario Sánchez con Juan Arrondo. Los nombrados en primer término pertenecen al Tranviario, y los últimos al México. Habrá, además, una exhibición a cuatro vueltas entre los profesionales Juan Norambuena y Sergio Astorga.

En el programa de catch as catch can, se harán los siguientes combates: José Suazo con José Casanova; Enrique Cataldo con Luis Muñoz; Tito Hernández con Orlando Figueroa (Huaso de Las Condes) y Luis Gómez con "Chúcaro" de la Jara.

Los precios para este festival son los siguientes: $ 120, ringside; $ 80 platea numerada; $ 60, platea general; $ 40, balcón; $ 30, anfiteatro, y $ 15, galería.

EQUIPO ARGENTINO DE HOCKEY LLEGARA HOY

Hoy debe llegar a esta capital el equipo argentino de hockey sobre césped. Hurling, que viene a sostener varios partidos en nuestro país. Su debut tendrá lugar mañana a las 16 horas en la cancha de Manquehue, enfrentando al cuadro del Old Grangonians de Tobalaba. El domingo a la misma hora y cancha, jugará contra el equipo de Las Condes y la próxima semana actuará en Viña del Mar.

El Hurling luce los títulos de campeón nacional argentino de los años 50 y 51 y de vicecampeón del presente año.

FESTEJARAN A D. ELIAS DUCAUD

El próximo jueves, la Federación de Básquetbol de Chile festejará a su presidente, coronel don Elías Ducaud, con motivo de su reciente ascenso a general. Asistirán a esta manifestación personeros del baloncesto metropolitano y autoridades del deporte. Las adhesiones se reciben en la secretaría de la Federación y en la Casa Olímpica.

EN CANCHA CON "OJO ELECTRICO" EMPEZARA HOY TORNEO ECUESTRE

Se inicia hoy el concurso hípico de la Escuela de Carabineros, en el que se presentará una cancha acondicionada como las de Europa, con un moderno aparato denominado "Ojo Eléctrico", traído directamente de Alemania, por el cual se registra automáticamente el instante en que el jinete toma la cancha, cuando termina el recorrido, y en un gran reloj de esfera blanca, colocado en un lugar visible, queda registrado el tiempo que duró la pasada del jinete.

Es necesario hacer notar que la cancha que presentará para esta oportunidad la Escuela de Carabineros está compuesta por obstáculos muy originales y variados y propiamente se le podría llamar "jardín de saltos", ya que se encuentra cubierta y rodeada de flores y arboleda, circundada por tribunas.

VASQUEZ REAPARECE POR LA U. C.

Lo que se puede llamar dos compañeros de infortunio se medirán el domingo en Independencia. Universidad Católica y Santiago Wanderers que en esto de perder partidos ostentan antecedentes muy parecidos, se encontrarán en un partido que tiene especial importancia para ambos.

Los parciales de Universidad Católica ya han enterado el mes sin esbozar una sonrisa. El equipo está decididamente mal. Prieto, pese a su empeño, no ha podido reconciliarse con la pelota y cada vez que está en su poder se le arranca para cualquier lado, menos para donde él quiere.

Arriagada, Roldán y Alvarez, no han podido, por una u otra razón, formar en el equipo. Sus reemplazantes no han podido rendir en la medida de los titulares, lo que ha traído como consecuencia la baja del cuadro.

Los porteños, luego de dos auspiciosos triunfos, perdieron en su cancha frente a Everton, aunque sin defeccionar. Contando con un entrenador, que más que eso es un amigo, el equipo ha mejorado considerablemente. Se sabe, eso sí, que Wanderers no rinde en la capital de acuerdo a su real capacidad, de ahí que a pesar que los universitarios pasan por un mal período, no se puede anticipar un ganador, sin temor a equivocarnos.

Universidad Católica anuncia la reaparición de Vásquez en la línea de ataque, siendo posible incluso que Roldán y Arriagada sean de la partida el domingo. De ser así, su chance aumentaría notoriamente.

JAIME VASQUEZ

Los equipos, por ahora, anuncian las siguientes composiciones: U. CATOLICA: Livingstone; Leis y Carvallo; Monestés, Almeyda y Carvallo; Vásquez, Prieto, Cisternas, Molina y Carrasco. S. WANDERERS: Quitral; Gonzalez y Cubillos; Coloma, Arenas y Dubost; Riquelme, Rodriguez, Garay, Fernández y Díaz.

En seis canchas sigue el fútbol autobusero

En la cancha Alonso e Hijos continuará desarrollándose esta tarde el campeonato oficial de la Asociación de Fútbol Autobusera, en cuyo programa destaca el encuentro que deberán sostener Apoquindo con Pila-Cementerio. El programa completo para esta reunión, es el siguiente:

CANCHA ALONSO N.o 1.— Apoquindo (22 puntos) con Pila-Cementerio (18). CANCHA ECUADOR 2: San Eugenio (20) con San Pablo (18). CANCHA ALAMEDA 3: Matadero-Palma (18) con Vivaceta Yarur (12). CANCHA ALAMEDA 4: Avenida Chile (16) con Pila-Recoleta (11). ALAMEDA 5: Bdo. O'Higgins (19) con Ovalle-Negrete (7). ECUADOR 6: Tobalaba (13) con Macul (6).

En todas las canchas, los programas se iniciarán a las 16 horas con partidos entre los segundos equipos.

Sitios
centralísimos, con frente a
CALLE Carmen
próximo a Franklin
URBANIZACION TOTAL
incluso alcantarillado domiciliario
LA MEJOR LOCOMOCION
Sin pié
GRANDES FACILIDADES
CUOTAS DESDE $2.200.-
Sin Comisión
Atención directa de sus propietarios
Oficina: AHUMADA 312, Of. 526, 5.o piso
Terreno: Calle Carmen N.o 2600

PROTEJA SU COCHE Y SU BOLSILLO
Compre Mobiloil
en envases originales sellados
o exija que el sello sea roto en su presencia
TAMBORES
Para su protección, todos los tambores son sellados en la Refinería. ¡No acepte el tambor si el sello ha sido roto!
LATAS DE 1 GALON
Revise el sello metálico que debe haber bajo la tapa: ¡Si está roto, la lata no contiene Mobiloil legítimo!
LATAS DE ¼ GALON
Totalmente hermética, del tipo "conserva"; no tiene tapa ni vaciador alguno. Verifique que la Lata que le ofrecen no esté agujereada.
No acepte substitutos
Mobiloil —el aceite de mayor venta mundial— le brinda mayor protección contra el desgaste, mayor potencia y mayor economía. Por eso usted debe exigir que sea el Mobiloil legítimo. Si el envase en que se lo ofrecen no está intacto —¡no lo acepte!— Compre Mobiloil solamente en los envases originales sellados, o exija que el sello sea roto en su presencia.
Productos Importadores
SOCONY-VACUUM OIL CO. INC.
WESSEL, DUVAL Y CIA., S. A. C.
Mobiloil

$ 15.500
Salas de baño
económicas, con fittings de lujo, compuestas de:
1 baño de revestir Fensa; 1 silencioso tipo Tocopilla Caupolicán o Talca; 1 lavatorio de pedestal; 1 bidet modelo Fanaloza Gran cantidad de artefactos sueltos, cocinas, lavaplatos, califonts, termos eléctricos artefactos sueltos. Enorme surtido de muebles de cocina, etc.
Tramitaciones por Cajas
FACILIDADES
SAN DIEGO N.o 2385
TELEFONO N.o 51318
Se atiende hasta las 20 horas
TAMBIEN SABADOS

Bata Sport
Un modelo de Gran Calidad y Moderno Diseño!
"MOCASIN 43" es un calzado confeccionado con los mejores materiales y especialmente adecuado para la temporada de verano.
MOCASIN Bata
LIVIANO, COMODO, FLEXIBLE Y SOBRE TODO ECONOMICO
CALZADOS Bata
A. Alessandri 237
Alameda 2843
Publicidad Gong

Biriatou reaparece en el "Jockey Club Argentino"

¿PODRA SOBREPONERSE BIRIATOU AL GRAVE MAL QUE LE AQUEJO?

La rentrée de Biriatou, que se anuncia para la tarde del domingo, constituirá, a no dudarlo, el principal atractivo del programa del Club Hípico. El hijo de Benavente se perfiló, desde sus primeras actuaciones, como un crack en cierne, y así lo vino confirmando a través de sus victorias en importantes compromisos clásicos, siendo el logrado en la "Polla" de su sexo el de mas categoría. Pero, como para evidenciar una vez más que en el turf juega papel principalísimo "la gloriosa incertidumbre", Biriatou fué atacado de diarrea infecciosa y las fundadas esperanzas de hacer suyos los clásicos "Nacional Ricardo Lyon" y "El Ensayo" se esfumaron como nube en primavera. Muchos y muy buenos caballos ha habido en la historia de nuestro turf que, o nunca se recuperaron, o tardaron muchos meses en lograrlo, después de haber sufrido el mal que aquejó al defensor de los colores del "Pelequen". Serrador Mari, por ejemplo, no resistió la enfermedad y pasó a mejor vida; Ajedrez, ganador de "En Ensayo", tardó más de un año en volver por sus fueros y no estuvo en su campaña posterior a la altura de lo que prometía de potrillo. Full de Ases debió estar más de un año ausente de las pistas y sufrió a potrero, largos meses, para volver después a ellas y ganar una serie de lindas carreras, y así por el estilo, abundan los casos. Pero a Biriatou se le aplicaron modernos tratamientos que, aunque costaron una verdadera fortuna, parece que realizaron el milagro de dejarlo en condiciones en el breve plazo de dos meses, y es por ello que la afición hípica espera con verdadera impaciencia la carrera que producirá el domingo para ver, hasta donde los adelantos de la ciencia han revolucionado o revolucionarán la técnica del entrenamiento. ¿Habrán logrado los aminoácidos restituirle a Biriatou toda la pujanza y fortaleza física que le arrebató su malhadada enfermedad?... La respuesta la sabremos cuando se corran los 2.200 metros del clásico "Jockey Club Argentino". Ojalá que el crack sea el mismo de antes para que, en futuros compromisos, su presencia dé categoría e interés a los mismos

LOS 2.400 DEL PREMIO "HIPO"

KAQUELITA 54, J. Ortiz.— Muy corredora está la pequeña y aunque ya sabemos que en estas distancias no se atropella como en 1.700, su reciente victoria sobre Lotario y Excelsior, le da chance de primera.

SEGADOR 53, L. Pérez.— Sufrido es el chico y su estado es bueno, de modo que debe encontrarse en la pelea final.

GLEAM 49, G. Silva.— Tenemos la impresión de que en estos tiros lo va a hacer mejor que en distancias medias. El domingo solo pudo ser cuarto en la que Jaquimazo le ganó a Al Capone y Cori.

CAPITAN PALETA 45, M. F. Silva.— Viene de batir a San Isidro, Rosalía y Toscano. Estos son muy superiores, pero la distancia puede ser un aliado para él.

CHINCHORRO 45, M. Guerrero.— Se arrancará cien metros en las primeras distancias. Pero en la curva final pedirá la asistencia a gritos.

MILKY WAY 45, F. Gatica.— Un insigne galopeador, al que todo se le presenta para salir con un desaguisado.

POTRILLOS NO GANADORES EN EL HIPODROMO

SEGUNDA CARRERA.— 1.200 metros.— Condicional

FISHING 56, L. Valencia.— Viene de llegar cuarto en la ganada por Emmir. El día que le cambien jinete los va a ganar al galope.

LOS LEONES 56, Ig. Núñez.— Creemos que aquí le corresponde ganar al pupilo de Ban. Viene de perder contra Abadán.

RINTIN 56, C. Giráldez.— Debutó llegando segundo el hijo de la buena Cuanadú. Si lo presentan aquí costará ganarlo.

SMOKE CLOUD 56, R. Ledesma.— Mucho corrieron el dato en su anterior y apenas pudo llegar quinto, donde ganó Emmir. Ahora más puesto mejorará esa performance.

TERCERA CARRERA.— 1.500 metros.— Condicional

BAILEN 56, R. Contreras.— En su debut lo anotamos octavo, donde ganó Santillano, corriendo mucho al final. En esta distancia hará una linda carrera.

MOTIN 56, B. Moreira.— Es la línea de la carrera por su tercer lugar, detrás de Emmir. Favorito y posible ganador.

HAARLEM 56, Jn. Pizarro.— Vez que corre llega atropellando, un placé con mucha cara de ganador.

NOCHERO 56, J. Ortiz.— Lo deben de tener por muy bueno, pues lo corrieron en El Ensayo, donde llegó último. Con éstos puede pelear la recompensa.

FANTASMA GRIS, reaparece en la milla de la octava carrera de la tarde. Si está bien, como se nos dice, debe hacer buena carrera

EL HANDICAP "ROSIGNOL" LE DA CATEGORIA A PROGRAMA PALMEÑO

Los dos mil metros del handicap ascendente "Rosignol" le dan categoría al programa palmeño y constituyen en realidad la base del programa del domingo en esa pista.

En seguida examinamos las posibilidades de cada uno de los inscritos en la carrera:

CABILDO 57, C. Giráldez.— Está lejos de ser el buen caballo de antes y cualquiera es capaz de faltarle al respeto impunemente. Lo mejor es preferir a otros.

JOROPO 56, L. Espinoza.— Este se tiró el salto en El Ensayo y eso por algo será. En todo caso, las cosas no se le presentan tan fáciles en este handicap.

LACUSTARIA 53, G. Silva.— Nadita de mala la potranca que ha estado peleando en sus recientes intervenciones. Si la ganan no será por mucho.

LAGARTO 52, A. Silva.— No le cundía el tranco el domingo en la de Relámpago; pero en este tiro, debe andar mejor. Puede y paga bueno el pupilo de doña Rina.

ROSALIA 50, M. F. Silva.— Harto buena la hembrita. Corre bien a esta mano, mantiene excelentes condiciones de training y la distancia le acomoda mucho.

AÑO SECO 50, P. Flores.— Impresionante su triunfo reciente. Es de suponer que en esta oportunidad lo hará bien de nuevo y a estas alturas aparece como una de las cartas bravas de la carrera.

MASSENET 48, Ig. Núñez.— Le han dado duro al animalito y se nos ocurre que debe estar sintiendo su pesada campaña.

ROBESPIERRE 46, F. Gatica.— El linajudo descendiente de La Bastille, debe ser uno de los cotizados. Livianito, en un tiro que afrontará bien y en extraordinarias condiciones de buen training, puede resultar peleando en los tramos finales por uno de los primeros lugares.

GIULIANO 45, M. Anjari.— No creemos que ésta sea su mejor oportunidad.

ORTIGAL 45, M. Guerrero.— Otro que debe estar perdido en relación con varios de sus rivales.

REY MORO 45, C. Farmer.— El domingo pasado llegó de los últimos en la carrera ganada por Capitán Paleta. Poco es lo que puede esperarse ahora.

TINGUIRIRICA 46, P. Bustos.— Anda la bulla con este animalito. Por nuestra parte, haremos oídos sordos...

El hijo de Benavente vuelve a la pista después del alejamiento a que lo obligó una seria lesión intestinal, de la cual se encuentra restablecido. Tres de Trébol es el llamado a poner a prueba su condición

LAS PRUEBAS PARA POTRILLOS NO GANADORES

De gran interés deportivo es el clásico "Jockey Club Argentino" sobre 2.200 metros que se corre el próximo domingo en el Club Hípico de Santiago.

Esta competencia está reservada a cabalos de tres años nacidos en la vecina República o al pelo de padre o madre de dicha procedencia, y ha reunido un lote reducido de aspirantes a la recompensa.

El interés principal de la competencia radica en el hecho de que en ella hace su rentree Biriatou, el vencedor de la "Polla de Potrillos" que no pudo intervenir ni en los 2.000 metros del "Nacional Ricardo Lyon", ni en los 2.400 de "El Ensayo", a causa de una seria dolencia intestinal que obligó a suspender su training.

Es impresión general de que Biriatou era, hasta la Polla de Potrillos, el mejor producto de su generación. Pero el hecho de que posteriormente fuera atacado de diarrea infecciosa, que menoscaba considerablemente las energías de los fina sangre, obliga a marcar un compás de espera sobre sus posibilidades en futuras campañas.

Estamos en situación de informar —de acuerdo con lo expresado por el propietario de Biriatou— que el tratamiento que se le hizo dejó al hijo de Benavente en inmejorables condiciones, pero la potencialidad física es algo que se ve en la carrera misma, y, en consecuencia, es el resultado de una lid, lo único que permite apreciar hasta donde ha logrado un caballo su recuperación.

Naturalmente que es deseo de todo buen hípico —y en ello coincidimos con éstos— que Biriatou vuelva a ser el crack de antes, porque entonces al que presenciaremos formidables carreras con Antar, Turguenelf, Muscaria, Licenciado y otros ases que han hecho suyos los mejores premios durante la ausencia del defensor de los colores del "Pelequén".

Hecho este breve exordio, pasamos a analizar las chances que, a juicio nuestro, tienen los cinco anotados:

BIRIATOU 56, (H. Vergara).— Teóricamente es inmensamente superior a todos los enemigos que lleva en esta oportunidad, y sus cotejos parecen evidenciar que está en plena posesión de sus medios. Se lo deseamos y esperamos verlo ganar.

ELOGIO 56, (J. Orellana). — Fuera de ser un animal que habla el lenguaje de los "Gorilas" no tiene otra gracia. El domingo lo galopó Udo en una condicional para no ganadores. Debe correr la tercera.

MIRON 56, (A. Tapia).— Discretamente corrió en el "Paddock Stakes", clasificándose sexto. Por línea estricta sólo puede aspirar al cuarto puesto.

GRIT 56, (G. Silva). — Por puntos perdió contra Rosette el "Ensayo Chico" después de haber tenido a su cargo el gasto del tren durante todo el recorrido. Se le va a presentar muy bien la carrera, y puede ser un suculento placé.

TRES DE TREBOL 56, (J. Ortiz).— Por su cuarto lugar en "El Ensayo" es el llamado a poner a prueba el estado de Biriatou, y a batirlo si no está en su mejor postura. La distancia que separa al uno del otro dará también una pauta aproximada de lo que pueden ser los futuros clásicos.

SEGUNDA CARRERA. — 1.300 METROS.— CONDICIONAL

CUARTON 55, (P. Alquinta). —Fué tercero de Camonte y Negresco el sábado pasado en esta cancha, actuación que le da una de las mejores opciones aquí.

CHARLES TRENET 55, (L. Espinoza).— Venía corriendo muy bien cuando a su jinete se le cortó un estribo y rodó. Es corredor el alazán, y al responde a esta cotejos va a hacer pelea hasta el final.

FLAMENCO 55, (R. Silva). — Bastante modesto es el lote, y este por lo menos conoce el marcador. Puede salir y paga buenos billetes.

GIGANTESCO 55, (J. Arriagada).— Lo anotamos sexto en la prueba ganada por Udo a Elogio y Violín. Viene mejorando el grandote, y no tardará en incrustarse en el marcador.

QUECASTAÑO 55, (M. Reyes). —Cerró nada menos que "El Ensayo" el precioso. Naturalmente que al final se le salió el ladrido. Pero en esta jaula, cualquiera le pega su mascadita al queso.

EL HANDICAP 1.500 DEL C

CUARTA CARRERA.— metros.— Handicap

MAHATMA 56, P. Con 51 kilos viene contra Sumitar en pesar de los 58 los a la llegada.

CHINGANERA 53, mal.— Carmelita la última. Sigue en si la ganan será por

HEROE 48, F. Gatica turiano lo batió el sábado rrer a correr. Aquí como el favorito y aventajarlo.

PARRALINO 47, M. ro.— Hay que empezar mar en cuenta, pues tró mejoría al finalizar donde ganó Asturiano

RODRIGUEZ 58, (J. vo). — Tiene antecedentes ser ligero. Acomódenlo su boletito.

TERCERA CARRERA. METROS.— CONDICIONAL

CANTANTE 55, (V. Gómez). —Fué cuarto de Udo, Violín con escasos bolsillos resulta muy buena carrera todo para un placé.

ELOGIO 55, (J. Orellana). Se le está mejorando mucho gramática al niño, y si saque un 10 en urbanidad tendrá como recompensa al curso superior.

EQUISETUM 55, (M. —Fué tercero de Abbadi, Leones en el Hipódromo. Es desprendido el pilcha con un poco de suerte se de venir de una hebra.

FELIPE II 55, (G. El día que lo corrió cincha desde la largada hacer algo de provecho ha visto que de airita pelea.

NEGRESCO 55, (R. —Lo ganó Camonte por los de la naris y paga más de $ 2.000 por gana ahora el dividendo go menor.

PETER FLOWER 55, rodil).— Algo ha desteñido formances que lo sumaron ra pelear el premio en mos finales.

SORONDO 55, (J. Tuvo serios inconvenientes prueba ganada por Anteriormente había estado Micón corriendo a la de Difícil, pero no imposible.

DE TODO HAY EN LAS SERIES DE 1.200 METROS DE LA PALMA

PRIMERA CARRERA. — 1.200 metros.— Handicap

MISS GLORIA, 54.— L. A. Contreras.— Reaparece en manos de zumbido Contreras, y advertimos que ha estado trabajando en forma llamativa.

LAST KNOCKER, 55. — Ig. Núñez.— Viene de ganar a estos mismos, y aunque sube en los kilos, la repetición es muy probable.

HUAPE, 51.— C. Farmer. — Por su llegada detrás de Last Knocker y Sambuca, debe estar en la pelea nuevamente.

SAMBUCA, 51.— O. Chamorro.— Pegó su asomada el domingo en la que ganó Last Knocker, donde llegó segunda. Si repite esa carrera, debe ganar.

QUINTA CARRERA. — 1.200 metros.— Handicap

EL RODEO, 54.— O. Jaña.— Nada de malo es el hijo de Fiesta, pero es muy mañoso para correr. En su última pagó placé.

DON HILDO, 54.— Ig. Núñez.— Está corriendo en Viña. Si lo traen, hay que tirarse con los ojos cerrados. Es mejor que la mayoría de éstos.

BRIGIDA, 53.— R. Cornejo.— Su jinete la anduvo regalando el sábado. Ahora, con esta monta que le han buscado, será difícil superarla.

J. MADDOU, 51.— Jn. Pizarro.— Tercera de Husla, a pescuezo. Con un poco de suerte puede ganar, ahora.

OCTAVA CARRERA. — 1.200 metros.— Handicap

PLAMARION, 54.— O. Olivares.— Viene de llegar cuarto en la ganada por Sabelle, y antes había ganado. Puede ir de coche y aquí anotarse el porotito.

CAMPO BASSO, 56.—R. Madariaga.— De mala suerte perdió el sábado, donde ganó Sabelle. Uno de los bravos rivales en ésta.

LINCOYAN, 56.—Ig. Núñez.— Ganó al galope a Tana, y si no siente los kilos volverá a estar con los primeros a la llegada.

RULENGO, 50.— C. Giráldez.—Le pegan muy duro al pobre chucito; donde corre, figura. Un placé puede pescar nuevamente.

NOVENA CARRERA. — 1.200 metros.— Handicap

ALGAZARA, 55.— O. Valenzuela. — Apenas pudo llegar cuarta en la carrera ganada por Bucanero, donde ella era considerada fija. Ahora puede mejorar esa colocación.

FRANCOLIN, 56. — E. Saavedra.— Segundo de Bucanero, atropellando fuerte en los finales. Si corre con suerte los puede surcir al final.

BUCANERO, 62.— V. Ordóñez.— Once kilos subió por ganar tan lejos. Creemos que no se presentará aquí.

JULITA, 49.— Jn. Pizarro.— El que quiera ganar la carrera se tiene que arreglar con Julita. ¿Oyeron?

SEPTIMA CARRERA.— 1.200 metros.— Handicap

FORMON, 56.— M. Valenzuela.— No corre desde el día que lo aventajó Asturiano en este hipódromo. Eso sí que no se le puede tener confianza, pues es un caballo muy disparejo.

SANGUINARIA, 54.— Ig. Núñez.— Contará con el favoritismo de la carrera por sus llegadas anteriores. Además, sigue en gran training.

FRISETA, 47.— M. Guerrero.— Vez que corre la creen imperdible. Es una yegua que puede dejar en la ruina a cualquiera por sus cotejos fenomenales.

BLANQUINA, 47.— Jn. Pizarro. — Viene de llegar tercera de Leclerc en una distancia que no le conviene tanto como ésta. Con esta oblea que lleva ahora la verán en las huinchas nada más.

DECIMA CARRERA.— 1.200 metros.— Handicap

SUCESOR, 55.— C. Farmer. — Por un tercer lugar detrás de Sanguinaria es de los taltas en ésta. Además, tiene unos aprontes en privado sobresalientes.

CAMBO, 58.— P. Flores.— A pesar de los kilos que sube, debe ser el favorito, y posible ganador. Es superior a éstos.

ANNEGRETE, 48.— M. Guerrero.— El que quiera acertar la última, y con buen sport, que juegue Annegrete. Sabemos de muy buena fuente que ahora es el toque.

ESTANZA, 46.— C. Farmer.— Muy bien salió de perdedora, y la repetición es muy probable.

LOS HANDICAPS DE MILLA DEL PROGRAMA DEL CLUB

PRIMERA CARRERA.— 1.600 METROS.— HANDICAP.

VICE ADMIRAL 55, E. Salas. — Fué tercero de Plaza y Twinkle, el sábado 1.o y ahora, si no es quemada, debe ser punto bordeado.

TIMBAL 54, S. Arriagada.— Su dueño quiere ganarse una carrerita, y al domingo siguiente, a la de eliminación con él. Pueden cumplirse sus deseos aquí.

PERGENIO 53, R. Valenzuela.— Mucho les gustaba en la que ganó Plaza, pero nada hizo al final. Le faltaba el apretón de la carrera y por lo demás, es un pingo que sólo corre bien disparado en punta.

TWINKLE 53, B. Moreira.— Bueno su segundo lugar detrás de Plaza en una cancha que extrañó, pues se venía abriendo. Si ahora corre derecho los ajusta.

AÑA KARENINA 50, L. Vargas.— Esta es la época en que se compone. Va bien en el peso, y ya completó su postura.

FUJIYAMA 46, J. Pizarro. — No tiene otro inconveniente que sus reconocidas mañas. Si se le ocurre correr puede dejar con un palmo de narices a la cátedra.

OCTAVA CARRERA.— 1.600 METROS.— HANDICAP.

FANTASMA GRIS 57, R. Parodi.— Reapareció llegando segundo de Rudynello, hace quince días. A pesar de los 57 kilos, el tordillo es excelente carta.

SALADISA 55, J. Sánchez.— Fué cuarta en esa misma prueba a pesos iguales con el tordillo. Creemos que la escala alta no favorece sus expectativas.

BAMBOLETA 53, R. Ledesma. — Es una yegua muy segura cuando va a los papeles. Si nó, que lo digan sus adversarios del sábado, a los cuales liquidó desde muy temprano.

BARBEL 50, A. Díaz. — Muy bien colocada la vemos después de su victoria sobre Lacustaria y Loma Roja en 1.700 metros. Aseguran que repite y nada nos cuesta creerlo.

PETRARCA 50, A. Poblete. — En el peso no ha podido caer mejor y con un poco de suerte puede postergar a los favoritos. La cubierta obligada para cualquier juego.

PILDORIN 49, M. Guerrero.— Escoltó a Zorro Azul hace una semana, lo que no deja de ser una gracia tratándose de un caballo tan "joven"... Y, ¡cuidadito con él!

SEA LIFE 46, B. Moreira. — Tiene una atropelladita de 20 centímetros. Si no la aprovechan en forma matemática, le reaccionan al final. Eso le ocurrió con Flamme Sacrée el sábado.

NOVENA CARRERA.— 1.600 METROS.— HANDICAP.

SIDON 57, G. Silva.— Corrió en punta en la ganada por Bamboletta, finalizando quinto. A pesar de los kilos puede hacer algo de provecho, pues el lote es inferior.

TOSCANO 57, R. Aguilar. — Fué cuarto de Capitán Paleta, San Isidro y Rosalía. Una narigada de opción le vemos al alazán.

OROZCO 53, J. Ortiz.— Es buen corredor en estas distancias y por el picador que le han buscado debe gustarles mucho en su stud.

RAMADAN 51, F. Gatica. — Puede ser el lance de la carrera por el cómodo peso que carga, aunque a esta mano no lo hace tan bien como en el Chile.

DON CONRADO 50, J. Sánchez.— Su chance es cuestión de oído. Son muy aficionados a la maroma en casita.

TRILE 50, J. García.— Nada hizo en la que Bamboletta le ganó a Francón y advertimos que les gustaba bastante. Estas cosas suelen resultar a la vez siguiente.

PLAZA 49, A. Plaza.— Ganó a Twinkle, Vice Admiral y Lalla Rook. Ha quedado en condiciones de anotarse una nueva victoria.

EMMIR 48, J. Atala.— La primera es la que cuesta y como ya sabe lo que es ganar, a lo mejor se larga ahora con su serie el hijo de Effendi.

LALLA ROOK 46, B. Moreira. — Esta es la distancia que mejor le acomoda y es muy agradecida a los kilos. Por su cuarto lugar en la de Plaza hay que reconocerle gran chance.

EMBURRIA 45, G. Montero.— En esa de Plaza lo sujetaron desde la partida para no equivocarse. A usted le corresponde averiguar las intenciones con que irá, antes de embarcar las platas.

Estanza se vió muy ligera en el Chi

PISTA DE ARENA, DE SUBIDA

HERCO, montado por Luis Pérez, pasó 600 metros en 38.

LAST KNOCKER, con M. Catalán, paso 200 metros en 13 2|5; repitió 500 en 32.

QUINTITO, con R. Castillo, pasó 400 metros en 25; repitió 500 metros en 31.

ESPLENDIDO, montado por R. Pizarro, pasó 600 metros en 39.

BOMBARDIER, con R. Castillo, pasó 600 metros en 37 4|5, a voluntad.

EL PELUCON, con V. Alvear, pasó 400 metros en 26; repitió en 25.

ANNEGRETTE, con L. Valencia, pasó 200 mts. en 12 dos quintos.

TINGUIRIRICA, con P. Bustos, pasó 600 en 37 tres quintos.

MENPHIS, montado por L. Marcos, pasó 600 metros en 38 4|5.

CHINGANERA, con E. Soto, pasó 600 metros, a voluntad, en 38.

SENEVE, con H. Galaz, pasó 400 metros en 26.

DON RAMON, montado por M. Ocampo, pasó 400 metro sen 26.

BAMBOLETA, con Ciro Giráldez, 400 metros en 26; repitió igual.

AGITADA, con Omar Olivares, pasó 500 en 31 un quinto.

SANTOI, montado por aprendiz, pasó 400 en 25 dos quintos.

LUCAYA, con J. Adasme, pasó 400 metros en 26; repitió en 25.

MOROCHA, con B. Sandoval, pasó 400 metros, a voluntad en 26.

NOCA, montada por R. Pávez, pasó 500 metros en 32.

ESPIA, montado por aprendiz, pasó 400 metros en 25 3|5.

CHEVROLET, montado por M. Ocampo, pasó 400 metros en 25.

CARAMBOLERO, montado por R. Soto, pasó metros en 39 1|5.

BUCANERO, montado por Juan Pizarro, pasó metros en 12 2|5.

GENETICO, montado por A. Díaz, pasó metros en 32.

IRAWADY, con H. Galaz, pasó 500 metros un quinto.

SAMPAIO, montado por Juan Pizarro, pasó metros en 37.

SYMPHONY, montada por P. Bustos, pasó metros en 38 1|5.

BARBARA, montada por L. Pérez, pasó metros en 38 2|5.

CUAUTEMOC, con Julio González, pasó un quinto.

QUE FELIZ, con V. Ordóñez, pasó 400 repitió en 25 2|5.

FULMINADOR, montado por Juan Espinoza, pasó metros en 32.

CHAU, con L. Contreras, pasó 600 metros dos quintos.

OVIEDO, montado por V. Ordóñez, pasó metros en 38.

ASTURIANO, montado por V. Ordóñez, pasó metros en 36 2|5.

BAYONA, con R. Pizarro, pasó 200 metros

CANASTERO, montado por R. Pavez, pasó metros en 25 2|5.

BARBAROSSA, con R. Castillo, pasó 200 repitió igual.

ESTANZA, con C. Farmer, pasó 800 metros

PISTA DE BAJADA

MONTEVIDEO, con M. Catalán, pasó 400

BARBEL, con Luis Pérez, pasó 800 metros un quinto.

POLACO, montado por Luis Pérez, pasó metros en 37.

LOS LEONES, montado por Ig. Núñez, pasó metros en 24 1|5.

PAREJOS SON LOS LOTES DE LAS SERIES DE VELOCIDAD

CUARTA CARRERA. — 1.200 METROS.— HANDICAP

MAHATMA 55, P. Flores. — Por los pelos de la nariz perdió en días pasados contra Sumitar el clásico "Primavera" en el Hipódromo. Es la mejor carta, a pesar de las ventajas que otorga.

GALGO AZUL 52, O. Chamorro.— En su caballeriza son amigos de las cosas raras. Su especialidad son los tiros medios, pero no conviene desculdarlo del todo, por las dudas.

HEROE 51, M. F. Silva. — Atraviesa por su mejor período, y por su segundo lugar detrás de Asturiano, tiene opción machucante y contundente.

ARROGANTE 50, A. Poblete.— Reapareció en la que Morocha le ganó a Barroya y Snappy, y estuvo con ellos en las pizarras, para decaer algo al final. Con la carrera corrida ha quedado en punto de caramelo.

PALIZADA 50, G. Silva. — Es muy dispareja la chica. Se agranda mucho corriendo libre, pero en la de Sumitar fué ultimita.

SEPTIMA CARRERA. — 1.200 METROS.— HANDICAP

AGADIR 55, A. Tapia.— Corredor es el potrillo, y a pesar de que dispensa ventajas a discretos elementos, no hay que descartarlo.

ENGAÑO 53, R. Aguilar. — Es traicionero, así es que conviene cubrirse con él, por las eventualidades.

QUEBRANTADA 53, J. Ortiz. — Buena idea tenemos de esta potranca en tiros de velocidad. Va como se pide, y debe ser de las más cotizadas.

COMOFIERA 52, O. Chamorro.— El sábado se dedicaron a molestaría por cuenta de los cartilleros clandestinos. ¿Cómo admite el Club Hípico a cierta clase de propietarios...?

CHOROY 52, D. Vásquez. — Lo mismo que su compañero Emburri, iba totalmente acomodada el sábado pasado. Cuando pasan las cosas que pasan por algo será.

GUARDABOSQUE 50, L. G Contreras. — Reaparece muy trabajado. En el peso va como para venírseles de una hebra.

VEDETTE 50, G. Silva.— Ganó con las barbas en la reunión del domingo. La vemos con la cara hinchada a la hija de Cimarrón.

COIPON 46, F. Gatica.— Le han bajado mucho los bonos, pero también han bajado mucho los kilos. Ojo con él.

DECIMA CARRERA. — 1.200 METROS.— HANDICAP

MILLARADA 56, R. Castillo. — Es de superior clase la potranca, y a pesar de dispensar serias ventajas, creemos que costará ganarla.

BAR ONE 52, F. Gatica.— El tuerto las menea en estas distancias y si no es quemada, va a ser punto bordeado.

COQUETERIA 52, J. González.— Ya recuperó sus formas, y es de las que corren para ganar. La repetición está muy dentro de lo posible.

QUILMES 52, G. Silva.— Pésimamente mal corrida perdió contra Flamme Sacrée y Sea Life el sábado. Ahora puede desquitarse.

LICENCIOSA 48, L. Vargas.— Conserva su buen estado y con 48 kilos su atropellada final va a ser muy efectiva.

HULLA 47, J. Pizarro. — Es de las que a veces suelen alzarse con el santo y la limosna desde que se mueven. Aquí puede resultarle.

VAGRANCY 46, J. García.— Cuando pudieron no quisieron. Y cuando han querido, no han podido. Como dice la [illegible] "En el pecado está la penitencia".

CAMONTE 45, M. Guerrero. Se equivocaron en una [illegible] pues en días pasados salió uno de esos camotes que [illegible] ble la tierra: nada menos [illegible] $ 494 por unidad.

ROYAL COURT 45, M. F. Silva.— Se clasificó segundo [illegible] Cambo en el Hipódromo [illegible] bado. Al amparo de la [illegible] puede salir con la cabeza [illegible] último de la última.

Buen cotejo de Comodor en la arena

PISTA DE ARENA

COMODOR, montado por G. Silva, pasó 700 en 43 dos quintos.

EXCELSIOR, montado por D. Vásquez, pasó 1.200 metros en 1.18.

EMBURRIA, montada por L. Vargas, pasó 800 en 51 dos quintos.

COLBERT, con Juan Sánchez, pasó 700 en 45 dos quintos.

CONRADITO, con J. Sánchez, pasó 400 en 25; repitió con H. Herrera, en 24 2|5.

HINDER BOY, con H. Herrera, y PERSPICAZ, aprendiz, pasaron 600 en 38 2|5; llegaron iguales.

HEROISMO, montado por M. Reyes, pasó 500 metros en 32.

CHOROY, montado por A. Tapia, pasó 200 en 12; repitió en 12 2|5.

FRITO, montado por M. Valenzuela, pasó 500 metros en 32.

KAQUELITA, con J. Ortiz, pasó 1.000 mts. en 1.6 dos quintos.

BAR ONE, montado por G. Silva, pasó 500 en 31 dos quintos.

ELOGIO, montado por J. Orellana, pasó 800 metros en 51.

AMORDAZADO, montado por H. Pereira, pasó 600 metros en 38.

CANTANTE, con V. González, pasó 1.000 en 1.6 un quinto.

GRIT, montado por G. Silva, pasó 1.000 en 1.6.

FELIPE II, con Pedro Flores, pasó 700 en 45.

EMIR, montado por R. Parodi, pasó 600 en 39 tres quintos.

GALGO ROJO, con O. Chamorro, pasó 800 en 51 tres quintos.

GLEAM, con Pedro Flores, pasó 1.200 en 1.20.

GALGO AZUL, con O. Chamorro, pasó 800 en 50 cuatro quintos.

ENGAÑO, montado por R. Aguilar, pasó 500 en 31 dos quintos.

PERGENIO, con R. Valenzuela, pasó 800 en 53.

OROZCO, montado por José Ortiz, pasó 800 metros en 53.

JASPE, con M. Salas, y LORD COCHRANE, H. Vergara, pasaron 800 en 52 2|5; iguales.

DON CONRADO, montado por Juan Sánchez, pasó 700 metros en 45.

CORI, con S. Godoy, pasó 800 metros en 52.

ROBESPIERRE, con M. F. Silva, y MIRON, A. Tapia, pasaron 1.400 en 1.35 2|5; llegaron iguales.

TOSCANO, con R. Cornejo, pasó 1.000 mts. en 1.6 tres quintos.

LA TRIBU, con Juan Sánchez, pasó 800 en 52.

COCA COLA, con B. Moreira, y LALLA ROOK, J. E. Bravo, pasaron 700 en 45; iguales.

SANTIAGUINA, montada por P. Alquinta, pasó 600 metros en 37.

SORONDO, con S. Godoy, pasó 400 en 24 2|5; repitió en 24 3|5.

SOIR DE PARIS, con aprendiz, pasó 1.400 metros en 1.38.

FARROUK, montado por L. Vargas, pasó 600 metros en 39.

KURRIN, con F. Gatica, pasó 400 en 24 2|5; repitió 500 en 31.

WONDERHORN, con J. Arriagada, pasó 700 en 45 tres quintos.

UDO, montado por Pedro Flores, pasó 700 en 45 dos quintos.

SIDON, montado por J. Riquelme, pasó 800 metros en 53.

POLUX, con R. Parada, pasó 400 en 24 2|5; repitió en 25.

CUARTON, con P. Alquinta, pasó 600 metros en 39 tres quintos.

QUILMES, con J. Riquelme, pasó 800 en 53.

FUERZA Y SEGURIDAD
INSUPERABLE CON
CANDADOS
"ODIS"
PIDALOS EN TODAS LAS FERRETERIAS DEL PAIS.

OPORTUNIDAD EN BOLIVIA
Se vende o se transfiere por otro similar, en ésta o Valparaíso, Estudio Fotográfico en La Paz, de 1.a categoría, con 15 años de prestigio, montado con los últimos adelantos de la técnica moderna.
MAYORES DATOS EN
HOTEL CAPRI
Sr. A. MIRANDA — Depto. 56
De 9 a 10 A. M.

Pida SORBETE Letelier

SOCIEDAD CRIADORES DE CABALLOS F.S. DE CARRERA Y TATTERSALL S.A.
LOCAL DE VENTAS AV CLUB HIPICO 1450 - FONO 94165
MAÑANA SABADO, A LAS 4.30 P. M.
Remataremos los productos de 2 años, procedentes de los Haras
SANTA JULIA — LA CANDELARIA DE BIO-BIO Y HARAS DE LOS SEÑORES VALDES BAEZA
Hijos de: BACHILLER II, STARK, TEMPESTUOSO, TREBLE CROWN, ALCATRAZ, SUNDODGER, CAMBRONNE II, BRANDSEN, YELMO II, BORNEO II, COCKNEY, HAMLET, BERGERAC II, CARNAVAL, etc.
Hay hermanos de: Jamaicano, Blue Fox, Ballestero, Recurso, Bistro, Escalón, Lover, Botabarro, Partido, Académico, Securio, Libidador, Azalea, My Darling, Chincla, Timonel, Arkansas, Borodin, San Trick, Belaghan, etc.
NOTA.— Los productos están en exhibición en el Tattersall de Av. Club Hípico 1450, y se rematarán de acuerdo con las disposiciones del Reglamento de Ventas, aprobado por el Consejo Superior de la Hípica Nacional.
EL GERENTE

EMPRESA PERIODISTICA "LA NACION", S. A.
De conformidad con los arts. 33 y 45 de los Estatutos Sociales, se cita a los señores accionistas a Junta General Extraordinaria, que se celebrará el próximo lunes 17 de noviembre, a las 17 horas, en el local de la Empresa, Agustinas N.o 1269, sala del Consejo, con el objeto de nombrar reemplazantes, de acuerdo con el art. 19 de los estatutos, a los consejeros señores Bolívar Aparicio Terrazas y Julio H. Riethmüller Spoerer, que han renunciado.
ROGELIO CUELLAR VALENZUELA
Presidente.

CONFORTABLE
TENGO ORDEN DE LIQUIDAR
Facilidades de pago
NICANOR MARTICORENA
Casa de Remates
MONEDA

RELOJERIA "BELGICA"
RELOJES SUIZOS
Entregamos inmediatamente con sólo
$ 300.- DE PIE
Saldo, en pequeñas cuotas mensuales.
BANDERA 84
SABADO ABIERTO TODO EL DIA

SASTRERIA Y CAMISERIA Athos
PRECIOS SUMAMENTE REBAJADOS
A 20 MESES PLAZO
Se reciben hechuras finas
750 — MERCED — 750

"VIVA ZAPATA" — JUEVES REX

El Tigre Zapata, terror de los opresores, cae asesinado traidoramente.

En el film "Mademoiselle Fifi", trabaja Doris Day

El jueves en las funciones del cine York, se estrenará la comedia, en tecnicolor "Mademoiselle Fifi".

Esta obra destaca la presencia de Dennis Morgan, Doris Day, Jack Carson, Gary Cooper, Joan Crawford, Errol Flynn, Eleanor Parker, Sydney Greenstreet, Patricia Neal, Ronald Reagan, Jane Wyman y Edward G. Robinson.

Un film de Ibáñez Menta dará el Teatro Victoria el domingo 9, en matinal

El domingo, a las 10 de la mañana en el Teatro Victoria se efectuará la función de beneficio del Cuarto Año del Instituto Nacional, para costear un viaje de estudios al sur. Se exhibirá "Alma fuerte", con Narciso Ibáñez Menta, y agregados. Las entradas están en venta en la boletería del mismo teatro.

"Redes", "Orfeo" y "La mesa verde" ofrece hoy día el ballet en funciones populares

Con una función a precios populares, vuelve a presentarse hoy a las diecinueve horas, en el Teatro Municipal, el Ballet del Instituto de Extensión Musical. Tres obras pondrá en escena el conjunto que dirige Uthoff: "Redes", en un acto, de Octavio Cintolesi, con música de Scarlatti en orquestación de Urrutia Blondel y escenografía de Emilio Hermansen; "Orfeo", de Heinz Poll, con música de Stravinsky y escenografía de Günter Rausch, y "La mesa verde", de Jooss, con música de David Cohen y vestuario de Heckroth.

En esta función debutará en el papel protagónico de "Redes" la bailarina Elly Griebe, en el rol de Sirena; Oscar Escauriaza encarnará el rol del Pescador.

Los papeles de solistas en "Orfeo", serán interpretados por Heinz Poll, Virginia Roncal, Oscar Escauriaza, Willi Maurer y José Verdugo. En "La mesa verde" toman parte Jean Cebrón, Heinz Poll, Willi Maurer, Joachim Prowin, Malucha Solari, Virginia Roncal y Carmen Maira.

El valor de las entradas para esta función (precios populares) fluctúa entre 100 y 10 pesos Pueden adquirirse desde las 10 de la mañana de hoy en la boletería del Teatro Municipal. La Orquesta Sinfónica será dirigida por Juan Matteucci.

"Yo quiero ser hombre" es film de Alma Rosa Aguirre

"Yo quiero ser hombre" es una película en la que el tiempo pasa deliciosamente, donde las mujeres, como siempre, se salen con la suya. "Yo quiero ser hombre", es una película para morirse de risa, con Sara García, una tía como hay muchas, pero una actriz como hay pocas. Alma Rosa Aguirre, la revelación del año y el galán Abel Salazar.

"Yo quiero ser hombre" que se estrena el martes próximo, es una enseñanza para aquellas mujeres que quieren ser en sus hogares, las eternas triunfadoras.

CON EXITO SE ESTRENO AYER EN EL REX "CUANDO EL ALMA SUFRE"

Susan Hayward, en un deslumbrante escena de precioso tecnicolor que se está exhibiendo con éxito en el Rex.

Los tonies Caluga, Coligue, Cri-Cri y Erasmo Escala reconocen que el tony Perico es profesional muy honorable

"Abraham Lillo (Tony Caluga); Héctor Aguilera (Tony Coligue); Julio González (Tony Cri-Cri), Erasmo Escala (Tony Macabeo) y Arturo Espíndola, integrantes del Comité Diputador que se formó con motivo de la elección del nuevo directorio del Sindicato Profesional de Empleados de Circo, nos han hecho la siguiente declaración:

"En conocimiento de unas publicaciones, aparecidas en LA NACION de 26 de septiembre, "Las Noticias de Última Hora" de 24 y 26 del mismo mes y en otros diarios de la capital, originadas por entrevistas y conversaciones que los sus critos sostuvieron con diversos periodistas a raíz de la campaña eleccionaria del sindicato debemos hacer presente que nuestras declaraciones de abierta crítica a la labor administrativa de la anterior directiva, desgraciadamente fueron mal interpretadas por el tesorero de esa directiva, don Pedro Inostroza Sepúlveda (Tony Perico), quien creyó ver en ellas cargos injuriosos y calumniosos en su contra. Conocemos al señor Inostroza como un hombre de bien, de cuya honorabilidad nunca hemos dudado y de ninguna manera merecedor de los cargos que creyó ver reproducidos en dichas informaciones de prensa.

Anhelamos que con esta aclaración don Pedro Inostroza S. (Tony Perico), decano de los tonies chilenos, hombre probo y trabajador, olvide los naturales resquemores producidos a raíz de la elección y le invitamos lealmente a colaborar con la nueva directiva del gremio".

MARTA FLORES, una de las figuras de mayor relieve, del magnífico espectáculo español, "Romerías", calificado por el célebre autor Alejandro Casona, como fiel exponente de lo más bello que tiene España, y que se presentará desde el próximo jueves en el escenario del Teatro Municipal.

De mensajero a actor cinematográfico

Richard Anderson, que hace sólo unos años era simple muchacho mensajero en los Estudios de la Metro-Goldwyn-Mayer en Culver City, California, ha obtenido el rol más importante de su carrera histriónica en la espectacular producción M-G-M, de aventuras en technicolor, "Scaramouche". En esta dramática historia basada en la famosa novela de idéntico título de Rafael Sabatini, Anderson encarna al joven y exaltado patriota Felipe de Valmorin, quien ayuda a fomentar las ideas revolucionarias en la Francia del siglo XVIII. En la película "Scaramouche", Richard Anderson comparte honores estelares con Stewart Granger, Eleanor Powell, Janet Leigh y Mel Ferrer. Este film se estrenará dentro de poco en nuestra capital.

MAÑANA OFRECERAN UNA COMIDA A A. AGUILERA INGHAM

No menos de 60 personas se habían inscrito hasta anoche para asistir a la comida que mañana, en el Hotel Savoy, le ofrecerán al destacado locutor Aristides Aguilera Ingham, con motivo de su regreso al país, después de haber permanecido durante 4 años en los Servicios Latinoamericanos de la BBC de Londres.

Aguilera fué allá lector de charlas, animador de programas musicales y jefe de deportes, actividades que lo destacaron como figura de primer plano en la radiotelefonía europea.

Las adhesiones, para el homenaje que se le rendirá mañana, las reciben el Hotel Savoy e Iván Silva en Radio Sociedad Nacional de Agricultura.

NUEVA CARTELERA ARTISTICA SE PRESENTA HOY EN EL GOYESCAS

Debutan hoy nuevas luminarias

Con nuevos astros y estrellas se renueva desde hoy la cartelera artística de la Confitería Goyescas. En efecto, debutan hoy en la hora del té y en la noche, elementos del prestigio de Bob Toledo, el Trío Martino, Paquita Reyes y otros. Naturalmente, ante el éxito que alcanzaron en el mes de octubre, se les ha renovado el contrato por otro mes a la bailarina Susanita Morena; los bailarines de rango internacional Doris and Robert, Manolo González, Artinelli.

En líneas aparte, colocamos el debut de nuestro compositor y cantante Pancho Flores del Campo, que desde hoy ofrecerá sus nuevas composiciones a sus numerosos admiradores.

El marco musical y los bailables, estarán a cargo de Federico Ojeda y Rafael Hermosilla.

C. B. 57 COOPERARA AL FESTIVAL DEL TEATRO

Para el próximo mes de diciembre, está anunciado el "Festival del Teatro Chileno", acontecimiento extraordinario, no sólo en el país, sino de alcance en toda América del Sur, por ser primera vez que se realizan estos festivales, tal como se estila en los países del Viejo Mundo.

Radio Sociedad Nacional de Agricultura, apoyando esta iniciativa, como algo propio, y a la vez, como estímulo a los autores y compañías nacionales, iniciará una serie de entrevistas a autores, directores, organizadores, técnicos y actores, por intermedio de sus mejores programas.

El lunes dará una película de Red Skelton, el Cine Lux

"Hombre de calamidades" es el título de la comedia en technicolor de la Metro Goldwyn Mayer que será exhibida a contar del lunes próximo en el cine Lux.

Red Skelton, Sally Forrest, Macdonal Carey y un grupo de notables figuras del cine, tienen a su cargo los roles centrales de "Hombre de calamidades", película con música, bailables y canciones.

TRES CINES ESTRENARAN LA PRIMERA GRAN CINTA HECHA EN NUESTRO PAIS

En los cines Central, Santa Lucía y Continental se estrenará la nueva producción chilena "El ídolo", que tantos elogios ha recibido de la crítica especializada. Se nos agregó que dicho film será presentado a la consideración del público, el lunes 17 en una premiere con asistencia de S. E. don Carlos Ibáñez del Campo para ocupar al día siguiente los cinemas mencionados.

Esta noche en el Tap Room habrá un homenaje a las delegaciones extranjeras

Los artistas que integran el show artístico del Tap Room, han invitado para esta noche a numerosos representantes de las delegaciones extranjeras que han venido a Chile con motivo de la Transmisión del Mando Presidencial. En esta oportunidad se les presentará un espectáculo con canciones de todos los países que asistan, a cargo de Conchita de Leonardo, Linda de Alba, Julieta Kenan, Daniel Dancy, Gastón Moreno, Mara, la exótica, Guillermo Gutiérrez, y las dos orquestas de Osvaldo Silva.

El film inglés "Bigamia" inició segunda semana de exhibiciones en el Plaza

Confirmando la opinión formada por el público de que el film "Bigamia", es el mejor espectáculo cinematográfico, el cine Plaza inicia desde hoy una segunda semana de exhibiciones. La historia de la película, sencilla, humana, cálida y emotiva, llega al corazón de toda mujer, que ve en su heroína central,

KERMESSE EN PRO ARTE

Con motivo de su próximo traslado a un moderno local, el Club Pro Arte y la revista del mismo nombre, realizarán una kermesse de primavera, llamada a interesar a nuestros círculos sociales y artísticos.

Gregory Peck, Anne Baxter y Richard Widmark, en la película "Cielo amarillo"

El próximo lunes el rotativo Opera presentará la película, "Cielo Amarillo" que lleva en el reparto a Gregory Peck, Anne Baxter y Richard Widmark. Gregory Peck es el renegado que vende su alma por el oro, y la vuelve a comprar por una mujer. Richard Widmark es un siniestro aventurero, que busca sólo riquezas en medio de un ambiente que le es hostil, y Anne Baxter, la mujer deseada por bandidos y buscadores de oro.

En el Cine City darán el film "Arrebato pasional"

El cine europeo se ha caracterizado por la nueva modalidad de hacer llegar al público la crudeza de la vida en diferentes aspectos. Tal es el caso de "Arrebato pasional", que Artistas Unidos presentará el miércoles próximo en el rotativo City. Se trata de una producción basada en la fuerte novela del Dr. Arpad Heczed "Invasión on The Lake", que ha sido uno de los récords de librería y cuya versión está interpretada por nuevas figuras como Elsy Albin, Glenn Langan y Douglas Dumbril.

20th CENTURY FOX presenta las mejores PELICULAS en los mejores TEATROS
HOY · REX Cuando el ALMA SUFRE EN TECNICOLOR
Jueves · REX ¡VIVA ZAPATA! EN TECNICOLOR
HOY · REAL Lo llaman PECADO
HOY VICTORIA "5 dedos"
LUNES VICTORIA 2a. SEMANA "5 dedos"
HOY · LUX Rommel EL ZORRO DEL DESIERTO
HOY · YORK QUE VERDE ERA MI VALLE
Jueves MIAMI BAYONETA CALADA Y MERCADO DE LADRONES
Lunes OPERA CIELO AMARILLO
PRONTO VICTORIA "LA SUERTE SE DIVIERTE"
Martes ALAMEDA Rommel EL ZORRO DEL DESIERTO
DOMINGO EN LOS TEATROS PRAT · COLISEO INDEPENDENCIA MINERVA REPUBLICA MIRAFLORES
DAVID Y BETSABE EN TECNICOLOR

Hoy 6.45 · 10 P.M. IMPERIO
COMPAÑIA DE COMEDIAS COMICAS. ALDO LEGUIA · LUCHO CORDOBA
¡LA MAS PICARESCA ATREVIDA Y SUGERENTE COMEDIA VODEVILESCA FRANCESA!
"EL MINISTRO ESPERA FAMILIA"
DE ANDRE ROUSSIN
(NO RECOMENDABLE PARA SEÑORITAS Y MENORES)
¡UN DILUVIO DE CARCAJADAS! EL TRIUNFO MAS GRANDE DE Lucho Córdoba

Lunes SANTA LUCIA CONTINENTAL
LA ESTRELLA DE SU PADRE GUIA SUS PASOS E INSPIRA SUS HAZAÑAS
TONY CURTIS PIPER LAURIE
EL HIJO DE ALI BABA
TECHNICOLOR

LUNES LUX DE 11 A 24 HRS.
LA RISA Y EL ROMANTICISMO JUEGAN CARRERAS EN LA COMEDIA TECHNICOLOR DE LA M-G-M...
HOMBRE DE CALAMIDADES
RED SKELTON · SALLY FORREST
MACDONALD CAREY
EXTRA! NOTICIARIOS (MAYORES Y MENORES)

METRO · DANTE
BANDERA 141 ★ TELEFONO 83361 PLZA. ÑUÑOA TELEFONO 493359
MATINEE 3.30 P.M. VERMOUTH 6.40 P.M. NOCHE 9.45 P.M. SOLO PARA MAYORES
HOY CINE CONTINUADO desde 3 P.M.
DE CORAZON A CORAZON EN TECHNICOLOR
GREER GARSON WALTER PIDGEON
Metro Goldwyn Mayer
EXTRA A PARTIR DE HOY EXTRA
Noticiario extraordinario con vistas completas de la Transmisión del Mando Presidencial.
Metro Goldwyn Mayer

ROBERTA NECESITA MANICURA AYUDANTA ADELANTADA
UNION CENTRAL 1010 OFICINA 208
Frente al Waldorf

¡ATENCION HELADEROS! MAQUINAS PARA BARQUILLOS SE VENDEN EN AVDA. PARAGUAY 458 DEPTO. 1 FRENTE AL CERRO STA LUCIA

Y AHORA... MATINEE 3 · VERMOUTH 6.30 y NOCHE 9.45 P.M.
"EL PRECIO DE UNA VIDA"
HOY CERVANTES
COMPRE HOY SUS LOCALIDADES NUMERADAS
ARTISTAS UNIDOS

T. Principal Hoy HUERFANOS 757
CAMBIO DE PROGRAMA A LAS 4 P.M.
QUIEN LLEGA A LAS 3 P.M. PUEDE VER LOS DOS PROGRAMAS CON LA MISMA ENTRADA.
NOTICIARIO PARAMOUNT
SUGAR RAY ROBINSON CONTRATADO COMO BAILARIN - HIROHITO EN HOMENAJE A LOS MUERTOS - NUEVO CUERPO DE SEGURIDAD JAPONES - PREMIO ESCOCES DE MEDICINA A NORTEAMERICANO etc.
LA TRANSMICION DEL MANDO 1952 1958
CON TODOS LOS DETALLES DEL MANDO: LA CEREMONIA EN EL CONGRESO, LA GRAN PARADA MILITAR ETC. ETC.
EL MEJOR ESPECTACULO A LOS PRECIOS MAS BAJOS DEL CENTRO.
ACTUALIDADES FRANCESAS TODO LO QUE OCURRE EN EUROPA.
"EL JOVEN DOCTOR SAM" HISTORIA QUE DA A CONOCER LA ACTIVIDAD DE MEDICO
"SUECIA" PRECIOSO VIAJE EN COLORES
5º EPISODIO DE LA SERIAL: "LA ISLA MISTERIOSA"
"SILENCIO POR FAVOR" DIBUJO EN COLORES POR TOM Y JERRY

MARTES SANTIAGO MATINEE VERMOUTH Y NOCHE
HEL MEX
SARA GARCIA ABEL SALAZAR ALMA ROSA AGUIRRE
Yo QUIERO ser HOMBRE
"YO QUIERO SER HOMBRE" es una enseñanza para la mujer que sólo su hogar quiere llevar los pantalones

NOVEDAD
$448
Taylor
SAN DIEGO 129

Acordeones DIATONICOS
PUBLICIDAD INTERAMERICANA
No. 1040/10/4 Caja pulida al natural, con diseños pirograficolos, 21 teclas a 2 coros, 8 bajos $5.450.
No. 1600/21/8 Caja de perloid nacarado y con cantoneras niqueladas "Stradella" 21 teclas a 2 coros, afinación trémolo 8 bajos $5.950.
21 teclas a 3 coros, afinación en doble octava, 8 bajos $8.250.
REEMBOLSOS RAPIDOS A PROVINCIA
Casa FIONA UNION CENTRAL 1063 COSTADO T. METRO CASILLA 1701 STGO.

"Viva Zapata", con Marlon Brando, darán el jueves

La Fox anuncia que el jueves estrenará en el Rex, el film "Viva Zapata" según argumento de John Steinbeck con dirección de Elia Kazan. En los papeles estelares se destaca Marlon Brando, cuya actuación en "Un Tranvía Llamado Deseo", lo llevó al estrellato y junto a él la encantadora Jean Peters. Miles de extras en acción figuran en este film.

"La de los ojos del color del tiempo", irá al T. Real

Vivo interés existe, por asistir al estreno de la comedia argentina "La de los ojos color del tiempo", el último trabajo de Luis César Amadori.

Mirtha Legrand y Carlos Thompson son los protagonistas centrales de esta obra.

"El precio de una vida", vuelve al T. Cervantes

"El precio de una vida", ha logrado atraer al público de todas las clases. Es una cinta de Edward Dmytryck que distribuye Artistas Unidos.

Ante su indudable atracción, el film será presentado desde hoy en el Cine Cervantes en funciones de matinée, vermouth y noche con el objeto de que el público pueda apreciarlo con mayor comodidad.

DOMINGO TESSIER, actor y director artístico del Teatro Experimental de la Universidad de Chile. Es uno de los líderes de la revolución en "Fuenteovejuna". Además ha tenido a su cargo la supervisión de los ensayos y montaje al aire libre de la pieza de Lope de Vega, en ausencia del director titular de dicha obra, Pedro Orthous, "Fuenteovejuna", se presentará nuevamente los días 11 y 12 de este mes en el Municipal.

Mañana y pasado serán las dos últimas presentaciones de "El tiempo y los Conway"

Por falta de "fechas" para desarrollar su temporada, el Teatro de Ensayo de la Universidad Católica se ve precisado a ofrecer escasas funciones de "El tiempo y los Conway", en el Municipal.

Esta obra será repuesta en funciones del sábado y domingo próximos, bajo la dirección de Hernán Letelier. Ante el próximo debut de una compañía extranjera, el conjunto chileno del Teatro de Ensayo debe retirar de su cartel una pieza selecta.

DARAN EN DOS TEATROS "EL HIJO DE ALI BABA"

Tony Curtis y Piper Laurie constituyen la pareja estelar del momento. Desde el lunes próximo se presentan en los teatros Santa Lucía y Continental, en "El hijo de Alí Babá".

Se trata de una producción en technicolor, destinada a mostrar un idilio que se desarrolla en el oriente lejano.

"El casi casamiento" se repetirá hoy en la tarde

Esta tarde, a las 19 horas, se presentará en el Teatro de la Escuela de Artes y Oficios, la comedia de Daniel Barros Grez "El casi casamiento", en versión de actores del Teatro Experimental de la Universidad de Chile, dirigidos por Domingo Tessier.

INES BORDES, la aplaudida cantante nacional, que ha sido contratada por la dirección de Radio Sociedad Nacional de Agricultura, CB-57, y que iniciará dentro de poco una serie de actuaciones por los micrófonos de dicha emisora.

"El gavilán pollero" se exhibirá el día martes

Una historia alegre de un hombre que explotaba la credulidad ajena en compañía de una mujer, es el tema de la cinta "El gavilán pollero", que interpreta el galán mexicano Pedro Infante, con la hermosa actriz y bailarina Lilia Prado. Canciones y bailes tropicales son las características de esta película que distribuye Artistas Unidos, y que se exhibirá con la cinta de aventuras "El hombre del planeta X" el martes próximo en el cine Carrera.

CHAPLIN REEDITO ESCENA DE CINTA "CANDILEJAS"

PARIS, 5 (UP). — Charles Chaplin accidentalmente reeditó el final de su última película "Candilejas" en la cual el oprimido artista cae dentro de un gran tambor.

Chaplin, al recibir en el escenario de un teatro de París un inapreciable manuscrito de Molière, se adelantó con los brazos extendidos para dar las gracias al grupo de actores francesa que le hacía el obsequio. En ese momento el bufo cayó hasta la cintura en la concha del apuntador.

El ya canoso Chaplin salió ileso y dijo a su sorprendido auditorio: "Por favor no se alarmen, esto es parte de mi oficio".

Música de Chopin en un film en el T. Auditorium

Desde el lunes próximo veremos en el teatro auditorium "La primera luz", Roberto Benzi se consagra en esta producción y se demuestra como director-niño.

Entre los muchos conciertos que se escuchan en este film, sobresale la obra de Chopin que llega al público con la emoción y la ternura propia de su estilo.

William Holden y William Bendix en el Cinelandia

"La amarga obsesión", película de Paramount, será presentada el lunes en el rotativo Cinelandia. Este drama de suspenso con William Holden, Nancy Olson, William Bendix y Don Taylor, relata las espeluznantes aventuras de la flota submarina de los Estados Unidos en los últimos días de la segunda guerra mundial, y en el momento actual en el frente de Corea.

"Ringside" triunfa en el Rotativo M

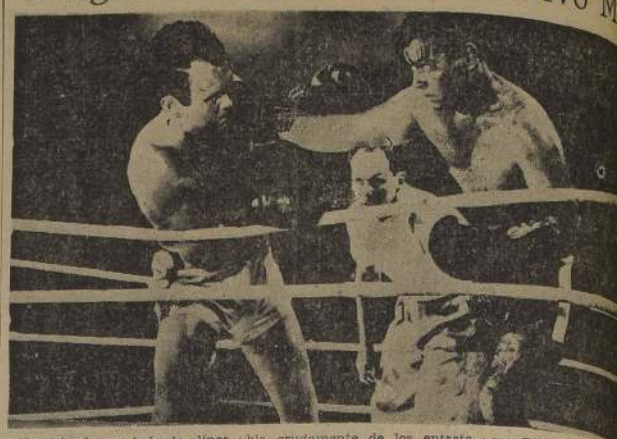

Un triunfo en toda la línea, como se dice, fué el estreno exclusivo de "Ringside" espectacular film de D. I. A., en el Mia mi, ayer jueves. El teatro se hizo estrecho para contener al enorme público que lo invadió para ver en sus primeras exhibiciones esta cinta que nos habla crudamente de los entretelones del popular deporte del box, donde famosos campeones como Tony Canzoneri, Mark Plant y Joey Adams mantienen en constante tensión al público con sus feroces y sangrientas peleas en el cuadrilátero. Intervienen, también, conocidas figuras del cine americano, como Don Barry y [illegible] que tiene a su cargo [illegible] romántico y [illegible] film.

El Miami presenta [illegible] reestreno en cartelera [illegible] posa último [illegible] alegre, romántico [illegible] con Mirtha Legrand [illegible] Magaña.

Martes REAL
¡ES LA HISTORIA DONDE EL AMOR ES MAS FUERTE QUE LOS EGOISMOS!
Mirtha LEGRAND ☆ Carlos THOMPSON
LA DE LOS OJOS COLOR DEL TIEMPO
Dirección LUIS CESAR AMADORI

MODAS Claramy
OFRECE MODELOS EXCLUSIVOS de TEMPORADA
CREDITOS
MERCED 788
FONO 33482
SABADO ABIERTO TODO EL DIA

TOROS!! EL TRIUNFO DEL HOMBRE SOBRE LA BESTIA...
TOROS!! DONDE LAS MUJERES PREMIAN LA GALLARDIA...
¿LOS MATADORES MAS VALIENTES?
"TARDE de TOROS"
(BULLFIGHTER AND THE LADY)
con ROBERT STACK JOY PAGE GILBERT ROLAND
VIRGINIA GREY JOHN HUBBARD KATY JURADO
además 15º EPISODIO FINAL DONDE SE SABRÁ LA IDENTIDAD de "EL PIRATA FANTASMA"
Hoy ROXY CONTINUADO DE 11 a 24 HRS. HUERFANOS 1055 FONO 80809.
MAYORES · MENORES

UNO de los sujetos más extraordinarios que jamás se hayan visto—dentro o fuera de la cárcel... ¡y son seis por todo!
HOY Auditorium FUNCIONES ROTATIVAS
NORMANDIE MATINEE-TARDE Y NOCHE
"Mis 6 Presidiarios" LA OBRA MAESTRA DEL CINE!
SCOTTY un joven fugitivo que hacía nuevo profesión por primera vez
Además EN EL NORMANDIE
Su pasión era el crimen
COLUMBIA PICTURES presenta a Edmond O'BRIEN · Lizabeth SCOTT TERRY MOORE
EL HIJO PERDIDO

COMPAÑIA CHILENA DE ESPECTACULOS CCE LOS MEJORES PROGRAMAS EN LAS MEJORES SALAS
Ress
EL MEJOR TEATRO DE AMERICA
FONOS: 31143 - 31144 * HORARIO: 3 - 6.30 - 9.45.-
TEMPERATURA REGULADA
FOX presenta la película en inglés por SUSAN HAYWARD y RORY CALHOUN,
"CUANDO EL ALMA SUFRE"
(MENORES)

REAL
FONO 65555
3, 6.30 y 9.45 P. M.
Fox presenta la película en inglés por Jeanne Crain y Cary Grant, en LO LLAMAN PECADO (Mayores)

SANTIAGO
FONOS 32888-33444
3, 6.30 y 9.45 P. M.
Grandes Películas presenta a la película mexicana por Miroslava y Eduardo Noriega, en DOS CARAS TIENE EL DESTINO (Mayores)

VICTORIA
ROTATIVO—FONO 30021
1.15, 3.15, 5.15, 7.15 y 9.20
Fox presenta su reestreno en inglés por James Mason y Danielle Darrieux, en CINCO DEDOS (Mayores)

PETIT-REX
FONO 31144
FUNCION SUSPENDIDA

¡EL PUBLICO, JUEZ INAPELABLE LO EXIGE!
2ª SEMANA DE EXHIBICIONES TRIUNFALES!
PHYLLIS CALVERT
"BIGAMIA"
UNA PELICULA QUE LLEGA AL CORAZON DE TODA MUJER
Hoy CINE Plaza

CENTRAL — SANTA LUCIA — CONTINENTAL
BANDERA — FLORIDA
¡Sensacional!
EL NOTICIARIO COMPLETO DE LA
"TRANSMISION DEL MANDO
y la asunción del Poder, por S. E. don CARLOS IBAÑEZ DEL CAMPO
La llegada de las misiones extranjeras. — El desarrollo de la campaña electoral. — La remonta en el Congreso Pleno. — Fervor Popular. — Las fiestas en las calles. — La Parada Militar del Parque Cousiño. — Homenaje de las escuelas. — Y todos los de este magno acontecimiento.

HOY • ROTATIVO DE 14 A 24 hrs. CLUB DE SEÑORAS • SENSACIONAL PROG DOBLE
¡Un nuevo y jubiloso romance musical de la M-G-M... que es una maravilla en TECHNICOLOR!
JANE POWELL · RICARDO MONTALBAN
Dos Semanas de Amor
LOUIS CALHERN · ANN HARDING
¡La más excitante historia de amor que ha conocido el mundo... ahora en la pantalla!
JENNIFER JONES VAN HEFLIN LOUIS JOURDAN
La Seductora
JAMES MASON

T. MUNICIPAL
A PRECIOS POPULARES
¡ULTIMAS FUNCIONES POR FALTA DE FECHAS!
"EL TIEMPO Y LOS CONWAY"
de JOHN B. PRIESTLEY
SABADO Y DOMINGO — 18.45 HORAS
TEATRO MUNICIPAL

INSTITUTO DE EXTENSION MUSICAL DE LA UNIVERSIDAD DE CHILE
"REDES"
De O. Cintolesi — Música de Scarlatti
"ORFEO"
De H. Poll — Música de Stravinsky
"LA MESA VERDE"
De Jooss — Música de Cohen
Unica función, con los tres ballets de gran éxito en esta temporada.
HOY A LAS 7
Director: UTHOFF
Director de Orquesta: J. MATTEUCCI

GUIA DEL ESPECTADOR

(LOS NUMEROS ENTRE PARENTESIS CORRESPONDEN AL DEL TELEFONO).—

TEATROS

DIEZ DE JULIO (31539).—A las 19 y 22 horas.— Compañía de Espectáculos Burlesque.

IMPERIO (32627). — A las 18.45 y 22 horas.— Compañía de Comedias Leguía-Córdoba: "El Ministro espera familia".

L'ATELIER (391074).—A las 19 horas: Compañía de Comedias de Malú Gatica: "Angeles en desgracia".

MARU (37907).—Teatro de Cámara.— A las 18.45 y 22 horas: "De hombre a hombre", de Jean B. Luc.

MUNICIPAL (31407). — A las 19 horas: Instituto de Extensión Musical de la Universidad de Chile.— Unica función de los ballets: "Redes", "Orfeo" y "La Mesa Verde". Director: Uthoff.

PETIT REX (31144).— (Funciones suspendidas).

CINES

ALAMEDA (81254). — Rotativo: La huella de un beso, Los que conmovieron el mar y serial.

ALCAZAR (80122).—Vermouth y noche: La reina africana.

ALMAGRO (83435).—Rotativo desde las 14 horas: El sueño de Andalucía y La Princesa y el Jeque.

AMERICA (52443). — Rotativo: Madre contra hija, La niña Popoff y Novios último modelo.

ANDES (43811). — Rotativo: El chico de la suerte, Por una noche de amor y El milagro del cuadro.

APOLO (92693). — Rotativo: Fronteras indómitas, Angel sin alma, Hijo de la aventura y serial.

AUDITORIUM (84688). — Rotativo desde las 14 horas: Mis seis presidiarios.

AVENIDA MATTA (31455). — Rotativo: La espada de D'Artagnan, El signo de la Cruz y Hotel Sahara.

BALMACEDA (88768).— Rotativo desde las 14 horas: El sueño de Andalucía y La princesa y el Jeque.

BANDERA (89111). — Matinée: Destino a la luna.— Vermouth y noche: La ronda y La transmisión del mando.

BAQUEDANO (83050). — Matinée vermouth y noche: Tempestad de pasiones y Rasha-Mon.

BLANCO ENCALADA (91787) — Rotativo: La espada de D'Artagnan, La niña Popoff y Oro pirata.

BOLIVAR (35378).— Rotativo: En busca de marido, Locura y Cita siniestra.

BRASIL (80306). — Rotativo: El hijo perdido y Mi reino por un amor.

CAPITOL (89581). — Rotativo: El signo de la Cruz, El hombre de dos mundos, Quinto Patio y Los millones de Rulbarbo.

CARRERA (86885).— Rotativo desde las 13.30 horas: Tierra y esperanza, Desnada y Agregados.

CAUPOLICAN (85012).— (Funciones suspendidas).

CENTRAL (33555).— Matinée, vermouth y noche: La reina africana, y La transmisión del mando.

CERVANTES (85569). — Matinée, vermouth y noche: El precio de una vida.

CINELANDIA (87532). — Rotativo desde las 10 horas: El hombre del Plancia X, y Agregados.

CITY (68687). — Rotativo desde las 11 horas: Federico el Grande.

CLUB DE SEÑORAS (33350).— Rotativo desde las 14 horas: La seductora y Dos semanas de amor.

COLISEO (85075). — Rotativo: Una gallega baila mambo, La loca y David y Betsabé.

COLON (80877). — Rotativo: La barra de la esquina, Pobre mi madre querida, Frankenstein y Alí Babá y los cuarenta ladrones.

CONTINENTAL (80735).— Matinée, vermouth y noche: La reina africana y La transmisión del mando.

COUSIÑO (50651). — Rotativo: La alfombra mágica, Arenas en llamas, La terrible amenaza y serial.

CHILE (80728). — Rotativo: Dicen que soy mujeriego, Amor perdido, Mujeres prehistóricas y Oliver Twist.

DANTE (494359).— Rotativo desde las 15 horas: De corazón a corazón.

DELICIAS (91941).— Rotativo: La antesala del infierno, Oro pirata y Ya viene Vidal Tenorio.

DIANA (95768). — (Descanso del personal).

DIECIOCHO (83778). — Rotativo desde las 15 horas: El espía espiado, Ninotka, Intermezzo lírico.

EL GOLF (458 y 257).—Vermouth y noche: La reina africana.

ESMERALDA (64303).— Rotativo: Novios último modelo, Mi reino por un amor y Amor divino y perverso.

FLORIDA (34289).— Rotativo desde las 13 horas: La cueva maldita, La transmisión del mando.

HOLLYWOOD (42389).— Rotativo: El signo de la Cruz, Mi reino por un amor y Novios último modelo.

IDEAL CINEMA (92188).— Noche, a las 21 horas: Velada Rufa. Coronación de Reina de los Comerciantes.

IMPERIAL (51112). — Rotativo: El hombre de dos mundos, La dama dijo que no y Duelo en la montaña.

INDEPENDENCIA (62702).— Rotativo: Intriga en Damasco, Con las horas contadas, Retando al peligro y Traicionado.

IRIS (80336). — Rotativo: Los Hermanos Marx en el oeste y El escuadrón bengalí.

ITALIA (41883). — Rotativo: La venganza es mía, Viuda y sabia, El niño del cabello verde y Demonio de mujer.

LAUTARO (Carmen Mena 802) Rotativo: Almas de acero, Héroes del mar y En tiempos de la zarzuela.

LO OVALLE (253 - La Cisterna).— Rayito de luna, El hijo del Doctor Jekyll y En la palma de tu mano.

LO FRANCO (92705). — Rotativo: La espada de D'Artagnan, La ley del pirata y El fuerte de la venganza.

LIBERTAD (86281). — Rotativo desde las 14 horas: El sueño de Andalucía y La Princesa y el Jeque.

LUX (87630).— Rotativo desde las 11 horas: El Zorro del desierto, y Noticiarios.

MANUEL RODRIGUEZ (68959). — Rotativo: Maraña de celos, La loca y El signo de la Cruz.

MAJESTIC (50151). — Rotativo: El honorable ladrón, La que quería ser buena y El robo del vagón blindado.

MARCONI (42887). — Rotativo: Lágrimas tardías, La senda tentadora, Avanzada en Marruecos y serial.

METRO (83361) — Matinée, vermouth y noche: De corazón a corazón.

MIAMI (85515).— Rotativo desde las 11 horas: Ringside y Esposa último modelo.

MINERVA (91464). — Rotativo: David y Betsabé, Mi reino por un amor, Esos lo mataron y Serial.

MIRAFLORES (30959).— Rotativo: Novia de Junio y La fuga.

MONUMENTAL (91555) — Rotativo: La antesala del infierno, La niña Popoff y Caravana de mujeres.

NACIONAL (83598). — Rotativo: Amor divino y perverso, La loca y Una gallega baila mambo.

NORMANDIE (87749). — Matinée, vermouth y noche: Mis seis presidiarios y El hijo perdido.

NOVEDADES (94594). — Rotativo: Melodía del desierto, Destruida y Amor de la calle.

NUEVA (43152). — Rotativo: La última avanzada, La canción del bandolero, El milagro del cuadro, y serial.

OPERA (30176). — Rotativo desde las 11 horas: Río rojo y Musicomania.

O'HIGGINS (86929). — Rotativo desde las 14 horas: El sueño de Andalucía, La Princesa y el Jeque, y Agregados.

ORIENTE (41745). — Vermouth y noche: La cueva maldita.

PALACE OVALLE (José Ureta esquina de Iquique). — (Descanso del personal).

PEDRO DE VALDIVIA (43948). — Vermouth y noche: Escalera al cielo.

PLAZA (84714).— Matinée, vespertina, vermouth y noche: Bigamia, Extra: Transmisión del mando.

PORTUGAL (34816). — Rotativo desde las 15 horas: El payaso, El chico de la suerte y La niña Popoff.

PRAT (50754). — A las 18.30 y 22 horas.— Compañía Nacional de Comedias de Luchita Botto: "Los hijos de la otra".

PRINCESA (88205). — Rotativo: desde las 14.30 a 19 horas: Vivir soñando, Noche de terror y Los millones de Rulbarbo.

PRINCIPAL (30811). — Rotativo desde las 11 horas: Noticiarios, Dibujos, serial, sorios y cómicas.— Extra: Transmisión del mando.

PROVIDENCIA (46073). — Rotativo: La última avanzada, La canción del bandolero y Traición en el desierto.

REAL (85555) — Matinée, vermouth y noche: Lo llaman pecado.

RECOLETA (83874) — Rotativo: Viuda y sabia, El desterrado, La venganza es mía y Traicionado.

REGINA (36057). — Matinée y noche: Escalera al cielo.

REPUBLICA (83411). — Pasión carioca, Alma [illegible], El amor las vuelve locas.

REX (31143 y 31144). — Vermouth y noche: Cuando el azufre.

RIALTO (41407). — Lo que la carne hereda, [illegible] fantástica y Mamá, [illegible].

ROXY (80809). — Tarde de toros, [illegible] las 11 horas: Tarde de toros, [illegible] rial.

SAN MIGUEL (91260). — No te cases con mi mujer, [illegible] do, La modelo indígena [illegible].

SANTA LUCIA (79869). — [illegible] vermouth y noche: La [illegible] y La transmisión del mando.

SANTIAGO (32888). — [illegible] vermouth y noche: Dos caras [illegible] destino.

SELECT (82195). — [illegible] Pasiones humanas, Mujeres [illegible] Intriga en Damasco y [illegible] ras contadas.

VALENCIA (91807). — [illegible] No te cases con mi mujer, [illegible] la sombra, La venganza [illegible] serial.

VICTORIA (30051). — [illegible] de las 11 horas: Cuando [illegible].

YORK (48087). — [illegible] 11 horas: Qué verde era [illegible].

SANTOS DE HOY
AQUILES Y ERNESTO

SANTOS DE MAÑANA
CORINA Y MAURO

BOLETIN DEL TIEMPO

MINISTERIO DE DEFENSA NACIONAL

(Redactado a las 20 horas del día 6 de noviembre de 1952).—

Fuera de una lluvia pasajera, que se produjo en la provincia de Bío-Bío, en todo el país hubo tiempo favorable, con nublados matinales en la zona norte y central, y locales en las zonas sur y austral.

APRECIACION GENERAL

Se mantendrá bueno el estado atmosférico, con nublados locales y parciales y probables neblinas matinales en algunos sectores, a través de todo el territorio.

ARICA A COQUIMBO.— Bueno. Nublados locales y parciales. Vientos suroeste y oeste.
COQUIMBO A MAULE. — Bueno. Nublados parciales. Vientos del suroeste.
CORDILLERA CENTRAL.—Nubosidad parcial.
MAULE A CHILOE.— Nublados locales y parciales. Probables neblinas matinales. Vientos del suroeste y oeste.
CHILOE A AYSEN.— Nublados. Vientos fuertes del suroeste y sur.
AYSEN A PUNTA ARENAS.—Nubosidad.

INFORMACIONES DE SANTIAGO

TEMPERATURA DEL AIRE. (Día 6).— Máxima: 21.0 grados C. a las 14 horas y 30 minutos. — Mínima: 8.6 grados C. a las 6 horas.— HUMEDAD RELATIVA DEL AIRE. (Día 6). — Máxima: 90 por ciento a las 8 horas. —Mínima: 47 por ciento a las 17 horas.— SOL. (Día 7).—Sale: A las 5 horas y 39 minutos.—Puesta: A las 19 horas y 15 minutos.— LUNA (Día 7).—Sale: A las 21 horas y 46 minutos.—Puesta: A las 7 horas y 52 minutos.— FASE: Cuarto Menguante el día 9.

OFICINA METEOROLOGICA DE CHILE
— Sección Previsión del Tiempo —
(FONO 80733).

Agencia de "LA NACION"
ROBERTO CARRASCO ORTEGA
Arturo Prat 1561

1.—ALHAJAS JOYAS.

DOLLARES 47 centímetros largos una vuelta, $ 480 docena; dos vueltas, 960 docena; tres vueltas, 1.440 docena; aros preciosos, con arcos enchapados, $ 160, $ 200, $ 230 docena; bolitas de oro, $ 600, $ 730, $ 900 docena; collares largos, $ 230 c/u.; ganchos, clips, piedras en todos tamaños; chatas, perlas, lágrimas. Precios especiales para comerciantes. Reembolsos provincias. Rosas Ignacio. Rosas 1168, castilla 433 Santiago.

JOYERIA, Relojería Francisco Mena. Moneda 1168, Teléfono 81827 HIA.

COMPRAMOS joyas, brillantes, bolsos empeño, objetos arte. Pagamos los mejores precios. Ahumada 48, esquina Nueva York. 10-N.

JOVIOS, lindas argollas, cincelados, 18 kilates, $ 2.000 par, compro oro, plata, joyas usadas, Ala, 846. 3_D.

NOVIOS! Para argollas, Fábrica Austin. Nueva York N.o 66. 3_D.

NOVIOS! Argollas oro 14 y 18 kilates, macizas, grabadas, desde $ 900 par, San Diego 780, Relojería Sportman. 3-D.

3.—ARTICULOS PARA CABALLEROS.

ZAPATERIA "San Agustín", Miraflores 421. Calzado hecho mano para damas, caballeros. Especialidad botas montar. Teléfono 35171. HIA.

13.—COMPRAVENTA.

MUEBLES, barato, mercería, Ahumada 62 HIA.

SE COMPRA lana, crin y toda clase de materiales para colchones. Vamos a domicilio. Gálvez 1557. 14-N.

1.500, PEINADOR con mármol y espejo, véndese, Don Bosco 3376. 7_N.

100 PARES hormas era, para planchilla taco alto, 150 planchas corcho aglomerado, 10 mm. 30 x 90; cable por litros base alcohol negro, café, azul, reparador blanco, para puerto; chapa seguridad cortina metálica; medidor eléctrico, A. E. G.; pistola Mauser, calibre 635; electrola con tocadiscos RCA. Irarrázaval 3390. 7-N.

VENDO terno azul oscuro, Santa Rosa 56. 7-N.

14.—CONSEJOS UTILES.

PARCHES invisibles en calzados. Eleuterio Ramírez 1136. 6-D.

16.—DOCUMENTOS EXTRAVIADOS.

HABIENDOSE extraviado el cheque N.o 130870, Serie O del Banco de A. Edwards y Cía., ha quedado nulo por haberse dado el aviso correspondiente. 7-N.

HABIENDOSE extraviado el cheque Serie E, E. N.o 491184 del Banco Italiano, queda nulo por haber dado el aviso correspondiente. 7-N.

HABIENDOSE EXTRAVIADO CHEQUE N.o 309949, serie FF, contra el Banco Italiano, por la suma de $ 3.693.40, y a la orden de don Segundo Neffari Gooz, queda sin valor, por haberse dado orden de pago. 7-N.

HABIENDOSE EXTRAVIADO LA LIBRETA a plazo N.o 44489, de la Sucursal Vicuña Mackenna, de la Caja Nacional de Ahorros, a nombre de doña Aurora Soto Aócar, queda nulo y sin valor, por haberse dado el aviso correspondiente. 7-N.

SE HAN PERDIDO LOS CHEQUES serie 3925440 al 450, las que quedan anulados, por haberse dado el aviso correspondiente al Banco Sud Americano. 7-N.

SE HA dado el aviso correspondiente del extravío del título N.o 12, por cinco acciones de la Cía. de Seguros "La Agraria", a favor del señor Manuel Arroyo Rodríguez. Que queda nulo y sin valor. 8-N.

HABIENDOSE extraviado cheques, serie M, 1923535 al 550, inclusive, del Banco Español Chile, han quedado nulos por haberse dado el aviso correspondiente. 9-N.

17.—DIVERSOS.

TOS convulsiva, bronquitis, tos, etc., en los niños combátalas con jarabe de caracoles Pomatti. Venta en Santiago: Farmacia Benjiedt, Estado esquina Plaza, y Farmacia Petrizzio. 8-N.

PROFESOR piano, teoría, solfeo, graduado Conservatorio, escuela moderna, metodología moderna, hago clases en su estudio y a domicilio. Avenida La Marina 1464, Avda. Avenida. Llamar únicamente en la mañana, 8 1|2 a 11 1|2, teléfonos: 50627-51162. 27-N.

1.—EDUCACION.

APRENDAN cursos dactilografía, taquigrafía, Contabilidad. Inspección enseñanza, Instituto "Alonso Figueroa", Catedral 1257. 8-N.

CURSOS rápidos dactilografía, 15 días; un mes taquigrafía, Contabilidad, Redacción. Castellano, Aritmética práctica oficina. Fuente 4.o piso. 18-N.

ACERO
PLANOS PARA RESORTES
OCHAVADO REDONDO
Y CUADRADO PARA MINAS
OFRECE
S. SACK
SAN PABLO 1179
MORANDE 817
V. MACKENNA 1648

18.—EDUCACION.

MODAS, corte y confección. Cursos rápidos. Sistemas modernos. Profesora especialista. Alumnas confeccionan trajes primer mes. Lencería. Clases diurnas y nocturnas. Diplomas válidos. Academia Nacional de Corte y Confección. Rosas 1353. Teléfono 87174. O.

ARMANDINI academias, 15 años, especializada peletería señoras, caballeros, niños; cursos rápidos, alumnas provincias. Diplomas, prestigio, facilidades. Ahumada 131, oficinas 709-714. "Armandini". 20-E.

MATRICULA abierta, cursos rápidos: Modas, Corte, Confección, Camisería. Enseñanza perfecta, garantía. Sistema moderno, facilísimo aprender, atención esmerada. Solicite prospectos. Academia Fénix, Santo Domingo 1030. 14-N.

TAQUIGRAFIA, enseñanza rápida, perfecta, garantizada, contabilidad, aritmética, redacción, ortografía, escritura máquina, cursos diurnos, nocturnos, Instituto Contabilidad, fundado 1922, Santo Domingo 1030. 8-N.

EMPIEZAN cursos rápidos: Contabilidad, Taquigrafía, Dactilografía. Método propio. Acreditado "Instituto Moderno", Mar Iver 540. 8-N.

NUEVOS cursos: Corte-Sastre. Modas, Camisería, Lencería. Instituto "Alonso Figueroa", Catedral 1257. 8-N.

DIPLOMESE "Escuela de Peluquería". Catedral 1257. Peinadoras, permanentistas, 200 mensuales. 8-N.

CORTE, Lencería, Camisas, Feinados, Permanentes. Diplómese. Acreditado "Instituto Moderno". Mac Iver 540. 8-N.

22.—IMPRENTAS, LIBRERIAS, ETC.

PLUMAS fuente, encendedores, lápices, arreglo. Galería Alessandri N.o 30. 3_D.

24.—MATERIALES DE CONSTRUCCION.

DEMOLICION: Zinc, cañería, canales, puertas, roble, pino, tabla, piso, cielo, baldosas, tejas, vendo barato. San Diego 1278. 11-N.

HIERRO galvanizado liso, Sack. 3_D.

PINTURAS, pasta Sack. 3_D.

HIERRO redondo para construcciones Sack. 3-D.

SACK, Barraca fierro, San Pablo 1179, Morandé 617. 3-D.

HIERRO nacional: redondo, cuadrado, plano, Sack. 3_D.

27.—MAQUINAS DE ESCRIBIR.

TALLER "Yale", Galería Alessandri. Local 14, teléfonos 67392-68917. Máquinas escribir, sumar, calcular; reparaciones, compraventa, repuestos, cintas. HIA.

28.—MUSICA.

¡PIANOS! Llegaron de Alemania e Inglaterra pianos. Precios desde 55.000 pesos, facilidades. Pablo Gallyas. Merced 617. Fono 33401. HIA.

PIANOS de remate, verticales, 1|4 cola, de las mejores marcas alemanas completamente revisados y garantidos. Líquido barato. Amplias facilidades, compra, permuta, venta. Casa de pianos. Hugo Nagel. Compañía 1366, fono 65415. 10-N.

PIANOS de remate, verticales, 1|2 cola, de las mejores marcas alemanas completamente revisados y garantidos. Líquido barato. Amplias facilidades, compra, permuta, venta. Casa de pianos. Hugo Nagel. Compañía 1366, fono 65415. 10-N.

30.—MUEBLES Y MENAJES.

¡¡¡OCASION!!! Vendo amoblados, dormitorio, comedor, hall, muebles sueltos. Delicias 2456. 3-D.

34.—NOTIFICACIONES Y CITACIONES.

RENOVACION de directorio en Santiago, a 4 de octubre de 1952, ante la presencia del Inspector del Trabajo señor Lautaro Ahumada M., el Sindicato Profesional de Marroquineros y Anexos procedió a efectuar la renovación de su directorio, quedando constituido en la forma siguiente: presidente, Juan Badilla N.; secretario, Luis Durán V.; tesorero, Guillermo Fáundez Z.; director, Ernesto Ramírez L.; director, Enrique Contreras M. Se hace esta publicación de acuerdo con lo dispuesto en el Art. 378 del Código del Trabajo.— El secretario. 8-N.

EXTRACTO SOLICITUD ALZA DE tarifas.— El gerente de la Sociedad FC. del Llano de Maipo, ha pedido autorización para alzar las tarifas del citado ferrocarril, en la forma que indica en la solicitud respectiva, publicada íntegra en el "Diario Oficial" N.o 22.383, de 27 del actual. Se hace la presente publicación en conformidad a la Ley General de Ferrocarriles, a fin de que los interesados formulen las observaciones u oposiciones que procedan ante la Inspección Superior de Ferrocarriles a mi cargo, en el plazo de 30 días.— Santiago, 31 de octubre de 1952.— (Fdo.): Guillermo Giesen Davis, Inspector Superior de Ferrocarriles, Ministerio de Obras Públicas y Vías de Comunicación. 10-N.

NUEVA mesa directiva eligió el Sindicato del Open-Door.— Con fecha 31 de octubre de 1952, renovó directorio el Sindicato Profesional Mixto de Empleados y Obreros del Open-Door Nacional. Ante el Inspector del Trabajo señor Manuel Araya, salió elegida la siguiente mesa directiva: presidente, don Tomás Gómez Herrera; secretario, don Humberto Gálvez Díaz; tesorero, don Hugo Morales Pino; directores, don Waldo Pérez Muñoz, Guillermo Contreras Suzarte. Se hace esta publicación en conformidad con los artículos 378 y 379 del Código del Trabajo. 9-N.

TARZAN (3460) — Regreso — Por Edgar Rice Burroughs

RAMONA — Por Lino Palacio

36.—OCUPACIONES BUSCADAS.

COLOCO toda clase vidrios domicilio, fono 38636. 11-N.

SE OFRECE señora para costura a máquina, Carmen N.o 1757, señora Irma. 25-N.

37.—OCUPACIONES OFRECIDAS.

FABRICA de calzados, descarnadora de cueros, necesitamos. San Alfonso 352. 7-N.

NECESITO maestro clavero y ayudante adelantado, Augusto Matte 345. 8_N.

NECESITO maestro modelista, con práctica, para dar clases. Irarrázaval 3396. 9-N.

TINTORERIA necesita buenos lavanderos-as, con libreta, Providencia 1214. 9-N.

40.—PRESTAMOS, DINERO INVERSIONES.

ANTICIPAMOS dinero gastos, cobrar rápidamente cheques, letras, cualquier ciudad, país. Abogado. Ahumada 131. Of. 912. Edificio Waldorf. 10-D.

43.—PROPIEDADES VENDEN.

380.000 y 230.000, casas desocupadas, Conferencia 1124, fono 92523, excelente locomoción puerta, directamente dueño, todos los días, sin Cajas. 10-N.

47.—RESIDENCIALES, PENSIONES.

PIEZAS, pensión mesa. Recibo pasajeros. Huérfanos 1393. 13-D.

49.—SASTRERIAS.

CASIMIRES nacionales desde 295 pesos metro; importados, desde 510 pesos. Depósito directo de fábrica. Casa Salazar, Alameda Bernardo O'Higgins 2783; esquina Libertad. 3-D.

CASIMIRES importados llegaron, a precios rebajados. Casa Salazar, Alameda Bernardo O'Higgins 2783, esquina Libertad. 3-D.

SERVICIOS DE URGENCIA

ASISTENCIA PUBLICA.
Central, 69191; Posta 2, 50061; Posta 3, 91011; Ñuoa, 43360; Providencia, 45671.
BOMBEROS:
Cuerpo de Santiago: Comandancia, Sto. Domingo 978, teléfono 61171.
Cisternas: 1.a Compañía, teléfono 166; 2.a Compañía, teléfono 159; 3.a Compañía, teléfono 263.
Conchali: Teléfono 65675.
Ñuñoa: Teléfono 46207; 1.a Compañía, teléfono 42366; 2.a Compañía, 46650; 3.a Compañía, teléfono 160.
Quinta Normal: 1.a Compañía, teléfono 95077; 2.a Compañía, teléfono 90114.
San Miguel: teléfonos 53020 y 53607;
CARABINEROS:
Prefectura General, 60151.
INVESTIGACIONES:
82211 y 82213.
RADIOPATRULLA:
Carabineros, fono 62361.
Investigaciones, 64288.

TURNO DE BOTICAS

— SEMANA DEL 1.o AL 8 DE NOVIEMBRE DE 1952 —

FARMACIAS:	UBICACION:	FARMACIAS:	UBICACION:
York	Compañía/Pz. de Arma	Ivón	San Ignacio 1105.
Brand	Portal Bulnes 445.	Kralsel	10 de Julio/Portugal
Prado	Independencia 2598.	San Miguel	Portugal 1949
Arlegui	Hdcl. Buscardo 1255.	Universo	Santa Rosa 1300.
Barona	Independencia 489.	Sagüez	Gran Avenida 2730.
Castillo	Loreto 102.	San Luis	Avda. Berlín 773.
Velasmann	Recoleta 2110.	Canales	Gran Avenida 8171.
Bulnes/Renca	Ant. Mazco 279.	Bermaco	Gran Avenida 8915.
Jaque	Mapocho 3080.	Seminario	Seminario 101.
Popular	San Pablo 3885.	P. de Valdivia	Ped. de Valdivia 630.
Arcaya	Los Muermos 202.	San Carlos	Bilbao esq. Tobalaba.
Italiana	San Pablo 2402.	Sur	Suárez Mujica 873.
Chacabuco	Chacabuco 65.	Juana de Arco	Irarrázaval 3407.
Iglesias	Av. B. O'Higgins 1707.	Gelrose	Malaq. Concha 8195.
Imperial	Bascuñán 699.		

NOTA.— De acuerdo con el Art. 61 del Reglamento de Farmacias, el turno nocturno es sólo para el despacho de recetas y el expendio de medicamentos de urgencia, y será atendido después de las 21 horas por la rejilla correspondiente.

49.—SASTRERIAS.

RODRIGUEZ "su sastre". Hechuras finas. Materiales solamente primera. Trajes sastre. Géneros nacionales, importados. Seriedad. Puntualidad. Facilidades. Catedral 2610. Teléfono 95782. HIA

SASTRERIA Salazar; Caballeros niños; extenso surtido, corte elegante. Precios incompetibles. Alameda Bernardo O'Higgins 2783, esquina Libertad. 3_D.

GUENDELMAN, sastre, hechuras, finas. Créditos, San Diego 852, edificio Teatro Caupolicán. 3-D.

52.a.—VIAJES, TURISMO, VERANEO.

¡¡VERANEANTES!! "Colchonería Francesa", refacciona colchones domicilio. San Diego 9, fono 86259. 28-N.

53.—JUDICIALES.

QUINTO JUZGADO CIVIL CONCEDIÓ posesión efectiva herencia intestada de Rosario Medina Pérez a cónyuge sobreviviente, Manuel Sotomayor Valdebenito.— Secretario. 7-N.

QUINTO JUZGADO CIVIL CONCEDIÓ posesión efectiva herencia de Rebeca Jacobowitch Unikowski a herederos testamentarios Georgina, Amada, Javier, Miguel y Lía Aronowski Jacobowitch.— Secretario. 7-N.

QUIEBRA AIDA ANSALDO ESPINOSA.— 4.o Juzgado Civil.— Por resolución de 31 de octubre de 1952, túvose por ampliada nómina de créditos reconocidos en esta quiebra con un crédito valista por $ 21.793, a favor de don Eugenio Hochmann Weiss.— El Secretario. 7-N.

QUINTO JUZGADO CIVIL CONCEDIO posesión efectiva herencia de Oscar Fernando Ahumada a heredera testamentaria su hija Oriana Carlota Fernando Kocher, sin perjuicio derechos cónyuge, Raquel Urbina Figueroa.— Secretario. 8 Nov.

53.—JUDICIALES.

NOTIFICACION. — ANTE QUINTO Juzgado Civil Mayor Cuantía Santiago, en autos caratulados "Chávez Dagoberto con Rodríguez Galo", el demandante ha solicitado se cite a la subasta de la propiedad ubicada en Santa Cruz, calle O'Higgins N.o 83, en conformidad al artículo 2452 del Cód. Civil, a los acreedores hipotecarios, doña Elodia Pineda Hermazábal, sin profesión, domicilio difícil determinar, a fin de que haga valer sus derechos, conforme a la ley.— El Secretario. 9 Nov.

REMATE.— EL 24 DEL PRESENTE, 15 horas, se rematará en el Segundo Juzgado Civil Mayor Cuantía de Santiago, propiedad calle Hernando de Aguirre N.o 968, comuna de Providencia, de este departamento. Mínimum $ 2.408.000 al contado. Boleta de garantía por el 10 por ciento del mínimum. Demás bases en autos Vivado Prieto, María Rosa. Autorización para enajenar.— El Secretario. 8 Nov.

CAJA DE CREDITO HIPOTECARIO.— "Habitación Baraia".— Diecisueve noviembre 1952, diez horas, remátase ante Cuarto Juzgado Mayor Cuantía esta ciudad, propiedad N.o 292, Avenida Seminario de Santiago. Mínimum $ 30.000. Pagaderos: reconociendo $ 18.467.81, saldo obligación Caja; con $ 10.000 al contado; saldo 6 meses. Bases, Secretaría Juzgado juicio Caja con Otero. Títulos archivo Caja. Boleta 10 por ciento mínimo.— El Secretario. 8 Nov.

VERIFICACION.— QUIEBRA MUÑOZ Carlos.— Quinto Juzgado Civil Mayor Cuantía, a fs. 41, la Caja de Previsión de Empleados Particulares verificó extraordinariamente crédito por $ 36.973.56. Se alegó preferencia por $ 7.824.68. Juzgado proveró: Téngase presente.— Secretario. 8 Nov.

QUIEBRA WALDO ARAUCO.— TERCER Juzgado Civil.— Por resolución de 31 de octubre de 1952, túvose por rendida cuenta general administración la que será aprobada si no fuere objetada dentro de quince días.—El Secretario. 8 Nov.

QUIEBRA RAUL COVARRUBIAS. — Tercer Juzgado Civil.— Por resolución de 4 de noviembre de 1952, túvose por ampliada nómina de créditos reconocidos en esta quiebra con el valista de Sociedad S. A. Carrasco S. A. C. por $ 258.068.69.—El Secretario. 8 Nov.

RESOLUCION PRIMER JUZGADO CIVIL concedió posesión efectiva herencia intestada de don Melitón Medina Muñoz a Raúl y Rafael Medina Echeverría, hijos legítimos causante.—Secretario. 8 Nov.

CUARTO JUZGADO CIVIL CONCEDIÓ posesión efectiva herencia intestada de don Benjamín Cars Gollnsky, a Mauricio Mario y Virginia Cars Salila, sin perjuicio derechos de la cónyuge sobreviviente, doña Elena Salón. Ia B. El 11 del presente, a las 18 horas, practicaré inventario solemne.— El Secretario. 8 Nov.

QUINTO JUZGADO CIVIL CONCEDIO posesión efectiva herencia intestada de Samuel Villanueva Verbal a Consuelo, Luis Enrique y José Alberto Villanueva Núñez, sin perjuicio derechos cónyuge, Milagros Núñez. Tramítase conforme Arts. 40-44, ley 5.421.—Secretario. 7 Nov.

REMATE.— EL VEINTE NOVIEMBRE de 1952, a las 10 horas, ante el Quinto Juzgado Civil de Mayor Cuantía, se rematará sitio s/n. con frente a Crescente Errázuriz, comuna de Ñuñoa, de esta ciudad. El título rola inscrito a fs. 2673, N.o 4816, del año 1949. Mínimum: 170 mil pesos. Boleta, $ 17.000. Bases y antecedentes en Secretaría Juzgado, autos D. Addario con Araneda. 8-N.

QUIEBRA.— REYES EDUARDO.— Cuarto Juzgado Civil Mayor Cuantía, resolución 28 agosto último, ordenó tener por verificado crédito por la suma de $ 40.000, verificado por Sergio Mendoza Aylwin, abogado, domiciliado en Constitución, proveniente letra impaga.— Puyó, Secretario. 7-N.

CUARTO JUZGADO CIVIL CONCEDIÓ posesión efectiva herencia intestada de Godofredo Ahumada Osorio, a Luis Jesús y Jaime Godofredo Ahumada González; sin perjuicio derechos cónyuge Lucila González Armijo. El 13 del presente, a las 16 horas, practicaré inventario solemne.— El Secretario. 8 Nov.

QUINTO JUZGADO CIVIL CONCEDIO posesión efectiva herencia intestada de José María Raye Riquelme a Esther, María Violeta, José María, Silvia y Ciro Raye Fuentealba, Kerima Luisa Raye Villegas y Oscar Raye Monsalve, sin perjuicio derechos cónyuge, Blanca Ester Fuentealba.— Secretario. 8 Nov.

QUINTO JUZGADO CIVIL CONCEDIÓ posesión efectiva herencia de Pedro Granic Karstulovic a herederos testamentarios Lucía Ljubica, Olga Danuca, Juan Redentor y Héctor Milivoj Granic Jorquera, sin perjuicio derechos cónyuge, Clotilde del Carmen Jorquera Vargas. Inventario solemne practicaré 8 actual, 16 horas.— Secretario. 7 Nov.

QUINTO JUZGADO CIVIL CONCEDIO posesión efectiva herencia intestada de Carmen o Carmela Servat Marquet a Francisco, Dolores y Josefina o Josefa Servat Marquet, ésta última fallecida y representada por María Eugenia y Miguel Lastarría Servat.—Secretario. 8 Nov.

QUINTO JUZGADO CIVIL FIJO IX actual, 15 horas, audiencia parientes menor Rosa Aurelia Quezada Navarro, fin deliberar nombramiento curador.— Secretario. 7 Nov.

QUINTO JUZGADO CIVIL FIJO II actual, quince horas, audiencia parientes menores Lidia Eliana y Elena de las Mercedes Ulloa Fernández, fin deliberar nombramiento curador.— Secretario. 7 Nov.

PRIMER JUZGADO CIVIL CONCEDIÓ posesión efectiva herencia intestada de María Ascensión Flores Gómez, su hijo legítimo, Mario Gómez Flores, sin perjuicio derechos cónyuge sobreviviente, Genaro Alejo Gómez Arribas, y la herencia intestada de José Flores Aquevedo, sus hijos legítimos, Corina, Ercira y Tila de las Mercedes Flores Toro y a su nieto legítimo, Mario Gómez Flores por derecho de transmisión de su madre, fallecida María Ascensión Flores Toro, quien heredó con la Sucesión Ernesto Heusgen Loevinger, con domicilio en Emilio Delporte N.o 1403, de esta ciudad. Las personas que tengan bienes o papeles pertenecientes al fallido deben entregarlos dentro de tercero día, al Síndico de Santiago, bajo pena de ser tenidos por encubridores o cómplices de la quiebra. Adviértese al público que no debe hacer pagos ni entregas de mercaderías al fallido, so pena de nulidad de los mismos. Los acreedores residentes en Chile deben verificar sus créditos y preferencias dentro de treinta días, bajo apercibimiento legal. Las notificaciones por avisos se harán en "La Nación".— El secretario. 12-N.

REMATE DE ESPECIES EMBARGADAS en juicio Instituto de Crédito Industrial con Fidel Mardones Guerrero, el 8 noviembre, a las 15.30 horas, en Huérfanos Balmaceda 974. Orden Segundo Juzgado Mayor Cuantía.— Jermán Fuenzalida. 8-N.

REMATE JUDICIAL.—ANTE CUARTO Juzgado Civil Mayor Cuantía, 26 del mes en curso, 10 horas, rematarse propiedad ubicada calle Marco Polo N.o 1489, de la comuna de Las Condes, de esta ciudad. Mínimum: $ 118.333,34. Boleta del 10 o|o del mínimum. Pago al contado. Demás bases y antecedentes, Secretaría Juzgado, expediente N.o 113078, Ramírez H. Humberto con Zerner, Eitel.— Ejecutivo.— Puyó, secretario. 10-N.

RADIOS
SIN PIE
SAN PABLO 2841

53.—JUDICIALES.

SOLICITA LA MERCED DE AGUA que indica. Otrosí, acompaña croquis, presupuesto y memoria explicativa.— Señor Gobernador del Departamento de San Antonio: Javier Hurtado Salas, comerciante, domiciliado en Santiago, calle Teatinos N.o 370, oficina 303, como mandatario de la Comunidad Ruiz Tagle Huneeus, compuesta por doña Enriqueta Huneeus de Ruiz Tagle, doña Gracia Ruiz Tagle de Tocornal, don Salvador Ruiz Tagle Huneeus, don Eduardo Ruiz Tagle Huneeus y don Guillermo Ruiz Tagle Huneeus, según se comprobará, al señor Gobernador digo: Mis mandantes son dueños del fundo Cabaña Bucalemito, ubicado en la comuna de Santo Domingo, de este departamento. Parte dentro del predio y parte formando los deslindes Oriente y Norte del predio hasta su desembocadura en el mar, corre el estero denominado Maitenlahue, como se indica en el croquis adjunto a esta solicitud. En el carácter en que comparezco vengo en solicitar que se conceda a mis mandantes una merced de agua permanente de regadío de 120 litros por segundo en dicho estero Maitenlahue. Estas aguas se destinarán al regadío por medio de un tranque ubicado 9.5 kilómetros aguas arriba a contar desde la desembocadura del estero, según se señala en el croquis adjunto. Este tranque ocupará aproximadamente una superficie de veinte hectáreas, que será el área inundada. Las aguas del tranque se utilizarán por medio de canales a tajo abierto para el regadío de 120 hectáreas del fundo Cabaña Bucalemito. El estero Maitenlahue tiene un gran caudal invernal, pero se seca en el verano. Para el objeto de la merced debe estimarse que en los años secos el estero corre aproximadamente cuatro meses; por este motivo, la merced debe tener el carácter de una merced permanente discontinua. No existen aguas alcanzadas en esta quiebra con el solicitante, salvo la merced provisoria de cincuenta litros por segundo en total concedida a mis mandantes para los objetos de bebida y abrevadero de animales y el uso tradicional que ellos detentan para el mismo objeto. Tanto el curso de agua como el fundo Cabaña de Bucalemito se encuentran ubicados en el departamento de San Antonio. El fundo Cabaña de Bucalemito tiene una superficie de 8.000 hectáreas. Por estas razones, ruego a usted tener por presentada esta solicitud de merced de agua permanente para regadío, ordenar su publicación y darle la tramitación legal correspondiente. Otrosí: acompaño a esta presentación un croquis de situación y la memoria explicativa y presupuesto correspondientes.— 21 octubre 1952.— Gobernación Departamental.— San Antonio, 27 de octubre de 1952. — Prov. N.o 342. Publíquese por tres veces en el diario LA NACION, de Santiago, y en el diario "La Ley", de San Antonio, por tres veces mediando entre cada publicación un lapso no inferior a siete días de acuerdo con lo dispuesto en el Art. 293 del Código de Aguas. Anótese.— Juan Guerrere Vergara, Gobernador Departamental. — María Runninker M., Secretaria suplente. 31-N.

CUARTO JUZGADO CIVIL, CONCEDIÓ posesión efectiva herencia de don Constantino Barroso Ayala, a Ricardo Constantino, Pilar del Carmen y José Antonio Barroso Astudillo; sin perjuicio derechos cónyuge sobreviviente, doña Olga Astudillo. El 10 noviembre, 16 horas, practicaré inventario solemne.— El Secretario. 7-N.

CUARTO JUZGADO CIVIL, CONCEDIÓ posesión efectiva herencia intestada de don Hermann Kurnik Gabrielli, a señores: Juan e Ilse Kurnik Deutz.— El Secretario. 7-N.

QUIEBRA MANUFACTURAS ELECTro Goma A. Cubillos.— 4.o Juzgado Civil.— Por resolución de 30 de octubre de 1952, túvose por ampliada nómina de créditos reconocidos en esta quiebra con una valista por $ 19.200, a favor de don Jorge Escobar Castellanos; uno valista por $ 13.145, a favor de don Pedro Andonie y uno valista por $ 3.211.80, a favor de don Sergio Gostling Godoy.— El Secretario. 7-N.

QUIEBRA MANUFACTURAS ELECtro Goma A. Cubillos.— 4.o Juzgado Civil.— Por resolución de 30 de octubre de 1952, túvose por ampliada nómina de créditos reconocidos en esta quiebra con un crédito preferente de primera clase por $ 12.144.33, a favor de la Caja de Seguro Obligatorio; un crédito preferente de segunda clase, por $ 40.100, y otro valista por $ 8.445.80, a favor de The National Cash Register Company; un crédito valista por $ 8.360, a favor de don Estanislao León.— El Secretario. 7-N.

AVISO.— EN EL EXPEDIENTE DE comprador de sitio a plazo que se tramita en la Caja de la Habitación a nombre de Manuel Jofré Hormazábal, sitio ubicado en calle Monte Carmelo N.o 653, de la Población "Ana Mira", se cita a comparendo a los herederos del señor Jofré Hormazábal a efectuarse ante el abogado don Oscar Herrera Palacios, Sección Sitios y Mejoras, segundo piso, A. Prat 48, el miércoles 12 del presente, a las 16.30 horas, bajo apercibimiento de declarar por desistidos a los no compareciantes y extender la escritura de compraventa y mutuo a nombre exclusivo de la viuda de doña Dorsilina González vda. de Jofré.— Santiago, 5 de noviembre 1952. — Vicepresidente Ejecutivo Caja de la Habitación. 8-N.

QUIEBRA SUCESION ERNESTO Heumann Loevinger.— Por resolución de 27 de octubre de 1952, del Cuarto Juzgado Civil de Mayor Cuantía de Santiago, fué declarado en quiebra la Sucesión Ernesto Heumann Loevinger, con domicilio en Emilio Delporte N.o 1403, de esta ciudad. Las personas que tengan bienes o papeles pertenecientes al fallido deben entregarlos dentro de tercero día, al Síndico de Santiago, bajo pena de ser tenidos por encubridores o cómplices de la quiebra. Adviértese al público que no debe hacer pagos ni entregas de mercaderías al fallido, so pena de nulidad de los mismos. Los acreedores residentes en Chile deben verificar sus créditos y preferencias dentro de treinta días, bajo apercibimiento legal. Las notificaciones por avisos se harán en "La Nación".— El secretario. 12-N.

REMATE DE ESPECIES EMBARGADAS en juicio Instituto de Crédito Industrial con Fidel Mardones Guerrero, el 8 noviembre, a las 15.30 horas, en Huérfanos Balmaceda 974. Orden Segundo Juzgado Mayor Cuantía.— Jermán Fuenzalida. 8-N.

REMATE JUDICIAL.—ANTE CUARto Juzgado Civil Mayor Cuantía, 26 del mes en curso, 10 horas, rematarse propiedad ubicada calle Marco Polo N.o 1489, de la comuna de Las Condes, de esta ciudad. Mínimum: $ 118.333,34. Boleta del 10 o|o del mínimum. Pago al contado. Demás bases y antecedentes, Secretaría Juzgado, expediente N.o 113078, Ramírez H. Humberto con Zerner, Eitel.— Ejecutivo.— Puyó, secretario. 10-N.

GUIA PROFESIONAL

ABOGADOS

LAURA MULLER
Rectificaciones, partidas, divorcios.
Atención preferente provincias. Teatinos 248, oficina 30. 30-XI

AIDA SEPULVEDA
Asuntos y juicios civiles, comerciales, criminales, del trabajo, de menores. Cobranza cheques, letras. Atención provincias. Compañía 1291, oficina 408, teléfono 63137. 30-XI

ELIAS NEGHME RODRIGUEZ
Abogado
Estado 33. Oficina 45, Teléfono 88387. 14-XI

ROBERTO SANHUEZA GANGAS
Nulidades de matrimonio, divorcios, particiones. Mac Iver 142, Of. 211, Tel. 37740. O.

FELICITAS KLIMPEL ALVARADO
Abogado. Bandera 445; oficina 803. Horas: 10 a 1 y 17 a 19 horas. 8|O.

LETRAS — CHEQUES
Cobramos. Asuntos comerciales. ESTUDIO ABOGADO FRANKLIN SOLAR
Ahumada 312, oficina 419, teléfono 84932.

ALFREDO ILABACA LEON
Abogado.
Alegatos, Particiones. Serrano 245. 21-XII

MEDICOS

CLINICA BERMAN
Médicos, dentistas, practicantes. Medicina, cirugía, ginecología, pediatría, piel, venéreas, ojos, oídos-nariz, garganta, Rayos X, ultratermia, ultravioleta, Solux, nebulizaciones. Victoria 1094, esquina San Diego. Teléfono 53000. O.

DR. N. SAINZ RECIO
Medicina general. Rayos X, Nebulizaciones. San Antonio 427; 7.o piso. Oficina 715. Fono 53800. Hora solicitada. 7-XI

M. WAISSBLUTH
Corazón. Pulmón. Estómago. Hígado. Rayos X, Serrano 140. Fono 64177. 7-XI

THOMPSON SCHWARZENBERG
Metabolismo. Impotencia sexual. Señoras, Glándulas, obesidad, bocio, delgadez, diabetes, Merced 486-A, fono 33788. 8-XI

O. FONTECILLA
Bronquios, Pulmón, Rayos X. Huérfanos 979, oficina 621. 87966 — 6-8. 8-XI

DRA LUISA PACHECO PIZARRO
Médico-Cirujano.
Señoras y niños. Consultas de 4 a 6.30. Nataniel 475. Fono 86762.

DR. DESIDERIO GROSS
Atiende exclusivamente enfermos del corazón. Providencia 309. Fono 491402. Consultas de 2 a 6 P. M. 12-I-53

DR. GORGEWSKY
Rayos X
Estómago, hígado, broncopulmonares, diabetes. Almirante Barroso 57, De 2 a 5. 2-III-53

DR. MARIN VIVADO
Ano, recto, hemorroides, várices. Teatinos 830, 7.o piso, departamento 73, fono 61910. 4 a 6 30-XI

ULTIMA PAGINA DE ESTA EDICION
Edición de 20 páginas. — Precio: $ 4.—

LA NACION

VIERNES 7 DE NOVIEMBRE DE
SANTIAGO DE CHILE

DICK TRACY — Por Chester Gould

53.—JUDICIALES.

CUARTO JUZGADO CIVIL, CONCE dió posesión efectiva herencia testada de doña Juana Chiché Labarthe, a Liliana y María Bert Chiché; Sergio, María Teresa y Ana María Manieu Bert; Francois Albert Eugene y Jean Gerard Daniel, Emile Stamm Bert. El 11 del presente, a las 16 horas, practicaré inventario solemne.— El Secretario. 7-N.

MANIEU, GASTON. — PROPOSIciones convenio.— Notificación — Primer Juzgado Civil Mayor Cuantía.— Junta general acreedores objeto discutir y votar modificaciones convenio aprobado consistentes: a) Acreedores valistas condonan 25 o|o, sus créditos, vez 15 o|o, acordado convenio vigente; b) Aprobada modificación, Comisión Liquidadora efectuará reparto correspondiente; c) verificado reparto, se alzará convenio, restituyéndose deudor fábrica licores con terreno donde está situada objeto pagar con su explotación créditos valistas e hipotecarios concedieron prórrogas. Acreedores acordaron aceptar modificaciones anteriores, debiendo Comisión Liquidadora verificar los pagos antes aprobación modificaciones convenio, desde luego, oponiéndose al pago inmediato acreedor, Tomás Tafra. Acreedor Luis Puelma, votó contra las modificaciones. Posteriormente resolvióse: Santiago, seis noviembre 1952. Con el mérito de autos, certificado anterior, y visto lo prescrito en el artículo 148, de la Ley de Quiebras, se declara aceptada la modificación al convenio propuesta por Gastón Manieu, a fojas 54, con la indicación propuesta en la junta de que da constancia el acta precedente. Notifíquese esta resolución como lo ordena la ley.— I. Bórquez.— C. Acuña.— Secretario. 10-N.

RESOLUCION PRIMER JUZGADO Civil, concedió posesión efectiva herencia intestada de Julia Vargas Rojas, a María Ester Vargas Rojas; Sylvia, Sergio, Mario y María Angelica Vargas Villalobos. Inventario solemne bienes causante practicaré secretaría Juzgado, once actual, dieciséis horas.— Secretario 10-N.

QUINTO JUZGADO CIVIL. CONcedió posesión efectiva herencia intestada de Elisa Abarca Reyes a cónyuge sobreviviente, Francisco Jiménez Espinoza.— Secretario. 10-N

MIGUEL HERRERA, MARTILLERO, rematará orden Segundo Juzgado, Guzmán con Villanueva, 11 noviembre, 15.30 horas, Compañía 1447, sierra huincha. 9-N.

PRIMER JUZGADO CIVIL, RESOlución once octubre presente año, concedió posesión efectiva herencia intestada Juan Meyer Gaya a Juana Margarita y Yolanda Luisa Meyer Valdovinos, sin perjuicio derechos cónyuge sobreviviente, Yolanda Valdovinos. Practicaré inventario solemne 11 del presente, 16 horas, Bandera 342.— El secretario. 10-N.

HOY
De 9.30 a 12 M. y de 14.30 horas adelante:
REMATE DE OBJETOS VARIOS
EN LA
Caja de Crédito Popular
San Diego 1418-1426
PRESTAMOS: concedidos en marzo de 1952, con vencimiento en septiembre de 1952, por las Sucursales N.os 5 y N.o 1.
— HAY —
Radios de todas marcas, Paraguas, maletas, artefactos eléctricos, máquinas de coser de mano, máquinas de escribir, loza, cuchillerías, batería de cocina, objetos de arte, lámparas e innumerables otros artículos de utilidad práctica.
PAGO AL CONTADO
ENTREGA INMEDIATA

HECHURAS
$ 1.200.-
CON FORROS DE SEDA
Sastrería "LOUIS"
163 — SAN DIEGO — 163
FONO 80955

53.—JUDICIALES.

CUARTO JUZGADO CIVIL, CONCE dió posesión efectiva herencia intestada de don Francisco García Luejo a su cónyuge sobreviviente, doña Lidia del Río Salcedo. 7-N.

POR RESOLUCION de fecha 31 de octubre de 1952, del Tercer Juzgado Civil de Mayor Cuantía de Santiago, en los autos caratulados "Moya D., Armando", nombramiento de tutor, se ordena citar a los parientes a la audiencia del día 12 de noviembre próximo, a las 15 horas.— El secretario. 10-N.

PRIMER JUZGADO CIVIL MAYOR Cuantía, ordenó citar parientes, menor Pedro Leyton Guerrero, audiencia 13 presente, 15 horas, fin deliberen sobre nombramiento curador.— Secretario. 10-N.

NOTIFICACION. — EXPEDIENTE 7,457.— Tercer Juzgado Civil Mayor Cuantía Santiago, presentóse don Jorge Heriberto Olivares Guzmán, empleado, domiciliado para estos efectos, calle Ahumada 312, oficina 323, en lo principal, demanda en juicio nulidad de matrimonio a su cónyuge, doña María Nelly Toro Villalobos, sin profesión, domicilio difícil de determinar, celebrado el 20 marzo de 1937, ante Oficial del Registro de la Circunscripción N.o 126, "El Almendral", en Valparaíso, incompetente, falta domicilios y residencias cónyuges. Primer otrosí, acompaña documentos, con citación; segundo, notificación avisos extractados; tercero, apercibimiento, y al cuarto, patrocinio y poder.— Juzgado proveyó: Santiago, junio 18 de 1952. A lo principal, por interpuesta la demanda, traslado; al primer otrosí, como se pide, con citación; al segundo, practíquese averiguaciones por un Ministro de Fe, en Correos y Telégrafos, acerca del domicilio de la demandada; al tercero, como se pide; y al cuarto, téngase presente. Papel de $ 10. Rol 7457.— R. Retamal. — L. Suárez. Posteriormente con mérito de autos, pide se acceda a la notificación por avisos. Juzgado resolvió: Santiago, octubre 24 de 1952. Notifíquese a doña María Nelly Toro Villalobos por tres avisos en cada uno de los diarios "El Imparcial", "El Debate", "La Nación", y el correspondiente en el "Diario Oficial".— R. Retamal. Mac Lean.— En consecuencia notifico traslado demanda a doña María Nelly Toro Villalobos y fije domicilio radio urbano Tribunal, dentro término emplazamiento, bajo apercibimiento de notificármele por estado diario todas las resoluciones posteriores. — El secretario. 10-N.

CUARTO JUZGADO CIVIL CONcedió posesión efectiva herencia testada de doña Graciela Concha Bascuñán, a don Manuel Coll Tigue, en su calidad de heredero y por los derechos de doña Ana Sara Bascuñán. 10-N.

PRIMER JUZGADO CIVIL, RESOlución veintinueve octubre presente año, concedió posesión efectiva herencia intestada Policarpo Rubilar Quijada a Ricardo, Radil Reinaldo Washington y Policarpo Rubén Rubilar Chandía, sin perjuicio derechos cónyuge sobreviviente, Inés del C. Chandía viuda de Rubilar. Practicaré inventario solemne 12 del presente, 16 horas, Bandera 342.— El secretario. 10-N.

PRIMER JUZGADO CIVIL, RESOlución veintinueve octubre presente año, concedió posesión efectiva herencia intestada Elena Naranjo Zúñiga a Irma Iluminida, Héctor Octavio, Juan Enrique, Albina Claudina de las Mercedes y Teresa Elena del Carmen Díaz Naranjo, sin perjuicio derechos cónyuge sobreviviente Octavio Díaz Reyes. Practicaré inventario solemne 12 del presente, 16 horas, en mi oficina Bandera 342.— El secretario. 10-N.

PRIMER JUZGADO CIVIL, RESOlución cinco noviembre presente año, concedió posesión efectiva herencia intestada Luis Alfredo Schmidt Mac-Quade a Luis Alfredo, Luis María, Cristian Alejandro, Luis Rodolfo y Sandra Cecilia Schmidt Montes, sin perjuicio derechos cónyuge sobreviviente, Lucía Montes. Practicaré inventario solemne 11 del presente, 16 horas, en mi oficina Bandera 342.— El secretario. 10-N.

QUINTO JUZGADO CIVIL RECTIficó auto posesión efectiva herencia intestada Amelia Matus Fuentes en sentido de que nombre del heredero es René Gutiérrez Matus.— Secretario. 10-N

VERIFICACION QUIEBRA BILBAO y Zumaeta.— Quinto Juzgado Civil de Mayor Cuantía, a fs. 95, Graciela Morales verificó extraordinariamente crédito por 151,787,40 pesos. Se alegó preferencia por $ 14.818.— Juzgado proveyó: Téngase presente.— Secretario. 10-N

VERIFICACION QUIEBRA BURK, Ricardo. — Quinto Juzgado Civil de Mayor Cuantía, a fs. 145, Guillermo Arroyo verificó extraordinariamente crédito por $ 70,795. Juzgado proveyó: Téngase presente.— Secretario. 10-N

VERIFICACION QUIEBRA BURK, Ricardo. — Quinto Juzgado Civil de Mayor Cuantía, a fs. 191, Guillermo Arroyo, verificó extraordinariamente crédito por $ 20.238,40. Juzgado proveyó: Téngase presente. —Secretario. 10-N.

SERVICIO DE COBRANZA JUDIcial de Impuestos.— Remate Judicial.— Por resolución de fecha 22 de octubre último, del Tercer Juzgado Civil de Mayor Cuantía, de esta ciudad, recaída en los autos caratulados "Fisco con Deudores Morosos", expediente N.o 96026, se ha fijado la audiencia del día 14 de noviembre, en curso, a las quince horas, para que tenga lugar el remate de las propiedades signadas bajo los roles 4.050 y 4.528, ubicadas en calle Urmeneta s|n. y en calle María del Pilar s|n., de la comuna de Conchalí, de este departamento y pertenecientes a los señores Ernesto Villalón Vargas y José Sabincello y Santiago Risso, respectivamente. La propiedad rol 4.050, de calle Urmeneta s|n., tiene un avalúo de $ 35.000, y la propiedad rol 4.528, de calle María del Pilar, tiene un avalúo de $ 32.000. Mínimum para empezar las posturas serán los dos tercios del avalúo vigente. Boleta: el diez por ciento del mínimum señalado. Demás bases y antecedentes en autos citados y en el Servicio de Cobranza Judicial de Impuestos, Abogacía Provincial de Santiago, calle Moneda N.o 1342, oficina 10.— Santiago, 27 de octubre de 1952.— El secretario. 13-N.

POSESION efectiva herencia intestada Gustavo Lagos Fuentes, concedióse auto Primer Juzgado Civil, seis noviembre, a Austreglia Valdebenito Estrada.— Secretario. 10-N.

MIGUEL HERRERA, MARTILLERO, rematará orden Segundo Juzgado, autos Ingeniería Eléctrica con Vercheure, 11 noviembre, 15.30 horas, Compañía 1447: cocinila parafina, 25 metros cable eléctrico, tres ampolletas reflectores. 8-N.

53.—JUDICIALES.

NOTIFICACION. — PROPOSICIOnes de Convenio Preventivo.— Carretero del Mudo, Luis, y Ugarte Ríos, Luis y Mario.— Ante Primer Juzgado Civil Mayor Cuantía, este departamento, en expediente N.o 10685, ha comparecido don Luis Carretero del Mudo, comerciante, Avenida Matta, Núm. 067, esquina de Avenida Vicuña Mackenna, diciendo en lo principal, que haciendo uso del derecho conferido por artículo 144, de la Ley de Quiebras, viene en formular proposiciones de convenio, antes que se produzca el estado que procede por no pago sus obligaciones. De acuerdo artículo 36 del citado cuerpo de leyes, viene en presentar por duplicado los siguientes antecedentes: 1.o) El inventario de todos sus bienes, por separado cada negocio, con su valor estimativo y los compromisos que les afectan; 2.o) Un estado de las deudas, con expresión del nombre, domicilio y naturaleza de las acreencias, de los acreedores de cada negocio; 3.o) Una memoria de las causas directas e inmediatas del mal estado de sus negocios; adjunta el último balance de cada uno de ellos, y las cuentas de ganancias y pérdidas correspondientes a ellos, declarando que las deudas contraídas durante el último año y bienes adquiridos han sido para mantenerlos y pagar compromisos. Que como consta de los antecedentes agregados, es dueño de los siguientes negocios: En Santiago: A) Sociedad "Luis Carretero del Mudo y Cía.", a que se refiere escritura 8 de junio 1931, ante notario, don José María Bórquez Andrade, ubicado en San Diego N.o 867, formada por el compareciente y los señores Luis y Mario Ugarte Ríos, siendo esta sociedad colectiva comercial. Acompaña la escritura social para mayor claridad; B) Sociedad Colectiva A) Sociedad "Luis Carretero del Mudo", Garage Soza, ubicado en Avenida Matta N.o 067, esquina de Vicuña Mackenna, a que se refieren las escrituras de sociedad de fecha 21 de marzo 1951, celebrado entre el compareciente y Luis Soza Valencia, y escritura de cesión de aportes y modificación fechada seis marzo último, ante notario don Pedro Avalos. En Valparaíso: Fábrica de Maletas y Artículos de Cuero "Luis Carretero del Mudo", que funciona en la calle Brasil N.o 1793, de la ciudad de Valparaíso, negocio que es de su exclusivo dominio.— Proposiciones de Convenio: Ofrece pagar a sus acreedores el 55 por ciento de sus acreencias en dieciocho cuotas mensuales consecutivas, unas a mes, la primera 180 días después de aprobadas las proposiciones de convenio, y de treinta en treinta días las siguientes, sin intereses. Los acreedores le concederían esos 180 días, después de aprobadas las proposiciones, objeto hacer caja para pagar las cuotas ofrecidas. Acepta quedar sujeto a la intervención del señor Síndico de Quiebras de Santiago, conforme disponen artículos 168 y siguientes Ley de Quiebras. Sus socios, señores Luis Ugarte Ríos y Mario Ugarte Ríos, San Diego N.o 867, de esta ciudad, objeto de facilitar este estado de situación, aceptan por su parte, en cada caso, que se tengan por presentadas por cada uno de ellos estas mismas proposiciones, como constancia en efectivos los hechos expuestos, para mejor unidad del procedimiento y evitar mayores dilaciones que van en perjuicio de los acreedores, ya que por parte de ellos y por la difícil situación comercial creada a sus respectivos negocios, no podrán por su parte cumplir sus compromisos, firmando en comprobante. De acuerdo con el artículo 147 y siguientes de la Ley de Quiebras y pertinentes del Código de Comercio, concluyen pidiendo se tengan por formuladas proposiciones de convenio judicial preventivo a sus acreedores en la forma y condiciones expuestas anteriormente. Primer otrosí: Acompaña por duplicado inventario y antecedentes referidos artículo 36, Ley Quiebras. Segundo: piden citación a Junta General Acreedores para el día que designe Tribunal, objeto deliberar sobre proposiciones convenio. Tercero: Designan abogado patrocinante confiriéndole poder a don Jorge E. Costa Goycoolea, Huérfanos 1294, oficina 23. Designando Juzgado, Última Corte proveyó: Santiago, veintiocho marzo de 1952.— Al Primer Juzgado.— Luis Baqueda-no.— A. Muñoz.— Y el Juzgado resolvió: Santiago, veintinueve de marzo de 1952. A lo principal, por presentadas las proposiciones de convenio de acuerdo con los artículos 36 y 144 de la Ley sobre Quiebras, por los deudores: a) Sociedad Colectiva Comercial "Luis Carretero del Mudo y Cía.", formada por los señores Luis Carretero del Mudo y Luis y Mario Ugarte Ríos, comerciantes, todos domiciliados en calle San Diego 867; b) Sociedad Colectiva Comercial "Soza y Carretero del Mudo" —Garage Soza—, domiciliada en Avenida Matta 067, esquina Avenida Vicuña Mackenna, formada por los señores Luis Carretero del Mudo y Luis Ugarte Ríos, según escritura de modificación de la Sociedad, ya individualizados, y c) Luis Carretero del Mudo, como único dueño de la Fábrica de Maletas y Artículos de Cuero, que funciona en calle Brasil 1793, de Valparaíso, a su nombre, se declara: que los deudores quedarán sujetos a la intervención del Síndico de Quiebras de Santiago, en conformidad a los artículos 168 y siguientes de la Ley de Quiebras, y que deberá informar sobre las proposiciones de convenio en el plazo de treinta días. Que debe notificarse a todos los acreedores residentes en el territorio de la República, para que se presenten, dentro de treinta días, con los documentos justificativos de sus créditos, bajo apercibimiento de proseguirse la tramitación sin volver a citar a ningún ausente; que también debe notificárseles para que concurran a una junta general que se llevará a efecto el treinta de mayo próximo, a las quince horas, para que deliberen sobre las proposiciones de convenio. Al primero y segundo otrosíes, téngase presente y estése a lo resuelto sobre el particular, en lo principal; al tercero, téngase presente. Notifíquese esta resolución al Síndico y a los acreedores en la forma ordenada en los artículos 50 y 51 de la ley sobre Quiebras. Designase el diario "La Nación" para hacer las publicaciones.— Papel de cuatro pesos. N.o 10685.— I. Bórquez M.— C. Acuña M. Posteriormente, a petición deudores, designóse para junta acreedores, 31 octubre 1952, 15.30 horas. Dicha audiencia a la que concurrieron acreedores que se individualizan, Síndico Quiebras y deudores, fué suspendida por Juzgado debido que Síndico no presentó nómina acreedores con derecho a voto. A petición proponentes del convenio, el Juzgado designó como nueva fecha para celebración junta general de acreedores, audiencia del 3 enero próximo, a las 15.30 horas.— Secretario 12-N.

53.—JUDICIALES.

SECRETARIA QUINTO JUZGADO CIvil 10 actual, quince horas, practicaré inventario solemne bienes menor, Johann Cristóbal Drechsler Gildemeister, a petición curadora, Margot Gildemeister Gildemeister de Spearwater.— Secretario. 8 Nov.

RESOLUCION SEGUNDO JUZGADO Trabajo, martillero, doña Nieves Peña de González, rematará el 8 presente mes, en San Martín 148, 10.30 horas, siguientes especies embargadas en juicios seguidos por Caja de Seguro Obligatorio contra deudores indicanse: Aglati Santiago, un reloj pulsera, mujer; Carvajal, Leonidas, un reloj pulsera, hombre, con pulsera metálica; Figueroa, Alfonso, dos rollos alambre de cobre, de 33,60 kilógramos, aproximadamente, cju.: Kiwi, Bruno, una cabeza de máquina de coser; Pérez, Gonzalo, ocho cajones de "Asphalt-Tile", de 7.50 metros, cju., color amarillo oscuro; Saray, Julio, tres carteras de mujer.— Secretario. 7-N.

RESOLUCION TERCER JUZGADO Trabajo, martillero, doña Nieves Peña de González, rematará el 8 presente mes, en San Martín 148, 10.30 horas, siguientes especies embargadas en juicios seguidos por Caja Seguro Obligatorio contra deudores indicanse: Grunett, Germán, una máquina escribir "Underwood", un molino "Skjold"; Pereira, Heriberto, un carte bronce, plaza y media; Rogers, Enrique, un taladro, dos chapas completas "Dapo"; Santis, Héctor, una pistola "Salvaje". —Secretario. 7-N.

CUARTO JUZGADO CIVIL Mayor Cuantía, cítase a comparendo el 12 del presente, 15 horas, parientes menor Raquel Herrera viuda de Gaultier y María Teresa del Tránsito Gaultier Herrera, a fin nombrarles curador.— El secretario. 10-N.

MIGUEL HERRERA, MARTILLERO, rematará orden Segundo Juzgado, autos Baeza con Venegas, 11 noviembre, 15.30 horas, Compañía 1447: radio. 8-N.

MIGUEL HERRERA, MARTILLERO, rematará orden Segundo Juzgado, autos Fariña con Soto, 11 noviembre, 15.30 horas, Compañía 1447: estante, sillas, espejo. 8-N.

MIGUEL HERRERA, MARTILLERO, rematará orden Cuarto Juzgado, autos Sabat con Arenas, 11 noviembre, 15.30 horas, Compañía 147: buffet, sillas. 8-N.

MIGUEL HERRERA, MARTILLERO, rematará orden Cuarto Juzgado, autos Kleinkof con Vega, 11 noviembre, 15.30 horas, Compañía 1447: radio Emerson. 8-N.

MIGUEL HERRERA, MARTILLERO, rematará orden Cuarto Juzgado, autos López con Inostroza, 11 noviembre, 15.30 horas, Compañía 1447: emperatriz. 8-N.

QUINTO JUZGADO CIVIL CONCEdió posesión efectiva herencia de Inés Zavala Parga a herederos testamentarios María Cristina y Juan Ignacio Zavala Moreira y a Enrique Fuenzalida Hurtado por sí y como cesionario, derechos Inés Parga Rencoret. Inventario solemne practicaré 8 actual, 16 horas. 7 Nov.

BOMBAS.—

CUERPO DE BOMBEROS DE SANtiago, "Constancia y Disciplina".— Cito al Cuerpo a ejercicio combinado, para el domingo 9 del presente, a las 8.30 horas. Punto de reunión: Plaza Ercilla.— El secretario general. 9-N.

CUERPO DE BOMBEROS DE RENca.— Primera Compañía, "Deber y Abnegación".— De orden del señor director, cito a reunión de Compañía, para hoy viernes 7 de noviembre, a las 21.30 horas. Tabla: Informe de comisión revisora de cuentas; Juramento a nuevos voluntarios, y Asuntos varios.— El secretario. 7-N

QUATRIEME COMPAGNIE DE Pompiers, "Pompe France".— Exercice de Compagnie, aujourd'hui vendredi 7, a 21,45 heures. Tenue de travail. Réunion au Quartiel. Présence trés reccommandée.— Le capitaine. 7-N.

QUINTA COMPAÑIA DE BOMBEROS, "Bomba Arturo Prat".— Cito a la Compañía a ejercicio para hoy y el viernes, a las 22.15 horas. Uniforme de trabajo. Punto de reunión, el cuartel.— El secretario. 7-N.

SEXTA COMPAÑIA DE BOMBEROS.— Cítase a ejercicio para hoy, mañana y el viernes, a las 21.45 horas. Punto de reunión, el cuartel. Uniforme de trabajo.— El ayudante.— 7-N.

12. CIA. DE BOMBEROS.— "CHIle Excelsior".— Cito a la Compañía a ejercicio para el jueves 6 y viernes 7, a las 21.45 horas. Punto de reunión: Plaza Ercilla. — El Ayudante. 7-N.

GABARDINAS Y CASIMIRES
Peinados y semipeinados
LAS MEJORES CALIDADES
Venta por cortes al público y comerciantes
PRECIOS EXCEPCIONALES
Fábrica:
LIRA 1084
Esquina Avenida Matta

Hoy Viernes
CONTINUACION:
REMATE DE ROPA
EN LA OFICINA MATRIZ DE LA
CAJA DE CREDITO POPULAR
Pasaje Capuchinas 762, esq. San Pablo 1130.
PRESTAMOS: concedidos en marzo de 1952, con vencimiento en septiembre de 1952.
Exhibición: de 9 a 12 horas.
Remate: de 14.30 adelante.
— HAY —
Ternos, vestones, cortes casimir, lanas, sedas, sábanas, mantelería, ropa interior, abrigos, etc.
PAGO AL CONTADO
ENTREGA INMEDIATA

INDUSTRIAS Y COMERCIO

COTIZACIONES AL CIERRE

CIERRE OFICIAL A LAS 12.15 HORAS.—

ORO:
Oro 3.240 b

BONOS:
D. Interna 7-1, 84 c
Garantía 7-1, 84 c
Paviment. 7-1, 84 c
Municipalidad de Stgo. 8-1, 68 t
Caja 6-3/4, 56 t
Hipotec. 6-1, 55 1/2 t
Deb. Tarapacá 80 t

BANCARIAS:
Chile 640 vp
Español 243 v
S. Americano 114 tm

MINERAS:
Aucanquilcha 93 tp
Andacollo 4 t
Disputada 204 tp
Lota 106 tpv
Merceditas 11 5/8 tp
Oruro 145 vp
Punitaqui 86 vp
Tocopilla 402 cp

AGRICOLAS y GANADERAS:
Colcura 57 v
Fuegos 223 t
Sofruco 30 v
Viña Concha y Toro 63 tp

SALITRERAS:
Lautaro C. 101 1/2 tp
Iquique 71 tp
Tarapacá 211 tp

TEXTILES:
Caupolicán 17 n
Paños de Concepción 15 1/2 t
Paños Tomé 33 1/2 t
Renta Urbana 72 t
Sanitas 46 v
Tattersall 162 t
Vapores 177 t

CIERRE OFICIAL DE LA BOLSA DE SANTIAGO, A LAS 16.30 HORAS DE AYER.—

ORO:
Oro 3.240 b

BONOS:
D. Interna 7-1, 84 c
Garantía 7-1, 84 c
Paviment. 7-1, 84 c
Municipalidad de Stgo. 8-1, 68 t
Caja 6-3/4, 56 t
Hipotec. 6-1, 56 s
Deb Mon/Cte. 59 t
Deb. Rayonhil 58 v
Deb. Tarapacá 80 t

BANCARIAS:
Chile 640 c
Crédito 18 n
Español 240 v
Hipotecario 420 n
Israelita 48 n
Italiano 240 c
Osorno 165 n
Sud Americano 113 t
Talca 173 c

MINERAS:
Amigos 14 n
Andacollo 4 t
Aucanquilcha 96 cp
Carmen 8 3/4 v
Condoriaco 5 t
Disputadas 205 tp
Lota 104 t
Manganesos 280 vm
Merceditas 11 1/2 tm
Ocuri 30 n
Oruro 138 vp
Patiño 900 t
Punitaqui 86 tm
Schwager 365 n
Tocopilla 408 tp

AGRICOLAS y GANADERAS:
Colcura 53 tm
Genie Grande 350 n
Laguna Blanca 230 n
Rupanco 390 n
Sofruco 30 v
T. del Fuego 223 tm
Viña Concha y Toro 63 tp
Viña La Rosa 44 n

SALITRERAS:
Lautaro C. 100 tm
Iquique 69 t
Tarapacá 218 cp

TEXTILES:
Caupolicán 17 n
Chiteco 50 n
FEP 25 n
Paños de Concepción 1/2 v
Paños Tomé 33 1/2 t
Rayonhil 10 c
Sumar 70 n
Tejidos El Salto 18 tp
Vestex 16 3/8 tm
Yarur 152 c

INDUSTRIALES y VARIAS:
Alcoholes 19 n
Alpargatas 40 n
Arrocera 31 n
BIMA 98 vm
Cem. Melón 134 tp
Cervecerías 163 t
Club Hípico 170.000 n
Club Polo 7.000 v
Codina 76 v
Cola 41 n
Cía. Ind. 39 n
Copec 34 tm
Cristalerías 31 v
Edif. y Viña Undurraga 300 n
Electricidad Industrial 34 t
Electromat 13 n
Feria de los Agricultores 70 v
Fertilizantes 47 tp
Fósforos 58 n
Industr. Varias 41 tp
INSA 500 n
Interamericana 27 t
Interocceánica 56 n
La Rural 123 n
Lozas Penco 38 1/2 v
Muelles Pobl. Verg. 30 1/2 tp
Papeles y Cartones 71 t (Ex/Div.)
Pesquera de Iquique 10 1/2 n
Pizarreño 25 v
Ref. de Viña 65 n
Renta Urbana 72 t
Saavedra Ben. 170 n
Sanitas 46 v
Sonavela 16 1/2 n
Tabacos 40 1/2 n
Tattersall 161 tm
Teléfonos 92 n
Termas de Panimávida 35 c
Vapores 178 vp
Vidrios Pla. 57 1/2 n
Volcán 54 n

METALURGICAS:
CIC 40 t
Electro Met. 56 n
Enlozados 18 v
Envases 78 n
Indac 25 n
Madeco 56 1/2 tp
Mademsa 21 7/8 n
Mecánica 47 1/2 vm

TRANSACCIONES DE AYER:

Oro	8.300
Bonos	20.324.700
Acciones	291.483

MOVIMIENTO BURSATIL

OPERACIONES DE 11 A 11.30 HORAS DE AYER.—

8.100 Oro 3.240
5.044.000 Deuda Interna 7-1, 84
6.000.000 Deuda Interna 7-1, 84
1.002.000 Pavimentación 7-1, 84
230.000 Municipalidad 8-1, 68
160.000 Caja 6-3/4, 54 1/2
100.000 Caja 6-3/4, 55
500.000 Caja 6-3/4, 55 OD
400.000 Caja 6-3/4, 55 OD
150.000 Caja 6-3/4, 55 1/4
20.000 Caja 6-3/4, 55 OD
500.000 Caja 6-3/4, 55 1/2
80.000 Caja 6-3/4, 55 1/2
310.000 Hipotecario 6-1, 55 1/2
2.000 Deb. Tarapacá 80
150 Banco de Chile 655
100 Banco de Chile 640
20 Banco de Chile 635
40 Banco Edwards 220
100 Banco Sud Americano 114
400 Aucanquilcha Dic. 4, 98 1/2
1.000 Merceditas Dic. 4, 11 5/8
400 Punitaqui Nv. 13, 86
2.000 Punitaqui Dic. 4, 86
2.000 Lautaro "C" Dic. 4, 102
500 Lautaro "C" Dic. 4, 101 1/2
2.000 Iquique Dic. 4, 71
300 Tarapacá Dic. 4, 212
300 Tarapacá Dic. 4, 210
300 Paños Concepción 15 1/2
200 Paños de Tomé 33 1/2
2.000 Rayonhil 10
4.000 Vestex Nov. 13, 16 3/8
200 Yarur 150
400 Cem. Melón Nov. 13, 134
300 Cervecerías 163
1.800 Gas de Santiago 45
600 Interamericana 27
100 Interamericana 27 OD
800 Madeco 57 3/4
1.000 Madeco 58
1.000 Mecánica 47 1/2
100 Papeles y Cartones 73
1.100 Renta Urbana 72
700 Termas de Panimávida 35
45 Vapores 177

OPERACIONES DE 11.30 a 12.15 HORAS DE AYER.—

30.000 Deuda Interna 7-1, 84
515.000 Caja 6-3/4, 56
100 Banco de Chile 645
300 Banco de Chile Dic. 4, 648
100 Banco de Chile Dic. 4, 646
400 Banco de Chile Dic. 4, 640
500 Banco de Chile Dic. 4, 643
300 Banco de Chile 646
600 Banco de Chile Nv. 13, 646
300 Banco de Chile Dic. 4, 642
100 Banco de Chile Nv. 13, 640
200 Banco de Chile Dic. 4, 643
120 Banco de Chile 640
1.800 Banco de Chile Dic. 4, 640
33.000 Andacollo 4
200 Aucanquilcha Dic. 4, 96
800 Aucanquilcha Dic. 4, 95
500 Aucanquilcha Dic. 4, 94
500 Aucanquilcha Dic. 4, 93
1.000 Disputadas Nv. 13, 203
5.700 Disputadas Dic. 4, 204
4.000 Merceditas Nov. 13, 11 1/2
400 Punitaqui Dic. 4, 85 1/2
1.000 Tocopilla Dic. 4, 409
1.200 Tocopilla Dic. 4, 407
3.300 Tocopilla Dic. 4, 402
600 Fuegos 223
1.000 Viña Concha y Toro, diciembre 4, 93
100 Ang. Lautaro Dic. 4, 101 1/2
3.500 Ang. Lautaro Dic. 4, 100
200 Tarapacá Dic. 4, 216
4.800 Tarapacá Dic. 4, 208
1.500 Tarapacá Dic. 4, 209
500 Tarapacá Nv. 13, 209
900 Tarapacá Dic. 4, 211
500 Yarur 150
1.500 Copec 34 1/2
1.500 Copec Nov. 13, 34 1/2
3.000 Copec Nov. 13, 34 1/2
400 CIC 40
145 Gas de Santiago 45
800 Madeco Dic. 4, 57
500 Madeco 57 3/4
4.000 Madeco Nv. 13, 57 1/2
800 Madeco 57
2.000 Madeco Dic. 4, 57
100 Mecánica Nov. 13, 47 1/2
1.900 Renta Urbana 72
200 Tattersall 172
800 Termas de Panimávida 35
1.000 Vapores Dic. 4, 178
1.000 Vapores Dic. 4, 177
1 Vapores 176
8.400 Vapores Dic. 4, 177
800 Vapores Dic. 4, 178
500 Vapores Nv. 13, 177
200 Vapores Dic. 4, 178
800 Vapores 177

OPERACIONES DE 15.15 a 15.30 HORAS DE AYER.—

5.200 Oro 3.240
95.000 Deuda Interna 7-1, 84
700.000 Deuda Interna 7-1, 84 OD
200.000 Garantía 7-1, 84 OD
1.500.000 Pavimentación 7-1 84 OD
40.000 Municipalidad 8-1, 68
125.000 Caja 6-3/4, 56
650.000 Caja 6-3/4, 56 OD
5.000 Caja 6-3/4, 56
80.000 Hipotecario 6-1, 56
800 Banco de Chile 640
500 Aucanquilcha Dic. 4, 93
1.000 Andacollo 4
800 Disputadas Dic. 4, 204
100 Patiño OD 900
8.000 Punitaqui Dic. 4, 84
200 Tocopilla Nov. 13, 402
3.500 Iquique Nov. 13, 69
400 Tarapacá Nv. 13, 210
100 Tarapacá Dic. 4, 213
1.000 Tarapacá Dic. 4, 214
1.100 Tarapacá Dic. 4, 217
71 Tarapacá Dic. 4, 215
800 Copec Nov. 4, 34
25 Copec 35
2.000 Madeco Nov. 13, 56 1/2
200 Madeco 56
4.000 Madeco Nov. 13, 56 1/2
50 Papeles y Cartones 71 (Ex Dividendos).
400 Renta Urbana 72
100 Vapores Dic. 4, 178

OPERACIONES DE 15.30 a 16.30 HORAS DE AYER.—

1.800.000 Deuda Interna 7-1, 84
100.000 Garantía 7-1, 84
60.000 Pavimentación 7-1, 84
286.000 Hipotecario 6-1, 56
700 Deb. Mon/Cte. 59
1.000 Deb. Tarapacá 80
300 Banco de Chile 645 px
400 Banco de Chile 645 m
200 Banco de Chile 645 px
1.000 Banco Sud Americano 114 m
1.000 Banco Sud Americano 113
1.200 Banco Sud Americano 114 m
1.000 Banco Sud Americano 114 px
1.800 Banco Sud Americano 113 m
1.300 Banco S. Americano 114 px
1.000 Aucanquilcha 95 px
5.100 Aucanquilcha 96 px
7.000 Andacollo 4
2.500 Carmen 6
1.000 Carmen 5 7/8
5.000 Carmen 5 3/4
2.000 Disputada 204 px
4.000 Disputadas 208 px
1.000 Condoriaco 8
100 Lota 104
500 Oruro 142 m
2.400 Oruro 140 px
500 Oruro 138 px
1.200 Punitaqui 85 px
3.100 Punitaqui 86 px
7.500 Punitaqui 88 m
500 Tocopilla 407 px
1.000 Tocopilla 408 px
300 Tocopilla 405 m
1.000 Tocopilla 408 px
500 Colcura 53 m
1.400 Colcura 53 px
5.000 Colcura 53 m
400 Fuegos 223 m
400 Fuegos 223
2.000 Viña Concha y Toro 63 px OD.
1.000 Lautaro 100 m
500 Lautaro 100 m
1.100 Iquique 70 px
1.900 Iquique 69 m
500 Iquique 70 px
3.300 Iquique 69 m
100 Iquique 69
100 Tarapacá 217 px
25 Tarapacá 215
800 Tarapacá 217 px
1.300 Tarapacá 216 px
500 Tarapacá 214 m
1.000 Tarapacá 216 px
5 Paños de Tomé 33 1/2
2.000 Rayonhil 10
2.000 Tejidos El Salto 18 px
200 BIMA 96 m
600 Cemento El Melón 135 m
500 Cemento El Melón 134 px
100 CIC 40
2.000 Copec 34 m
700 Electricidad Industrial 34
300 Fertilizantes 44
800 Fertilizantes 47 px
1.200 Industrias Varias 41 px
500 Madeco 56 1/2 px
2.000 Madeco 56 1/2 m
2.000 Madeco 56
2.000 Madeco