LA MAÑANA

DIARIO LIBERAL

Edicion de 10 Pags

Precio: 10 Centavos

Año I. SANTIAGO de CHILE.—Lunes 23 de Junio de 1913 Núm. 1,874

Enlace Lacourt - Melo

En casa de la familia Melo Lecaros después del matrimonio del señor don Alfredo Lacourt Ojeda con la señorita Berta Melo Lecaros.—I. La novia, algunos miembros de la familia y relaciones íntimas.—II. Vista parcial de los asistentes á la soirée.

LAS MUJERES Y EL SPORT

Uniformes femeninos de diversos sports, que actualmente están en uso en Europa.

Elogio de la burla

En esta peregrina era, en que la paradoja es la cocota del cerebro, la austeridad en el pensamiento una manía de la que nos reimos por absurda, y lo que de abolengo es oración, por maleficio del criterio, convértese en epigrama, en verdad que no dedicar una loa á esa musa de Mefistófeles que denominamos burla ó mofa, era ya desprestigiar nuestra vigente neutralidad pintoresca.

Yo héme decidido á pagarla los emolumentos retóricos que se le deben. Talvez hundiéndome sus vivos ojillos de bruja y rompiendo en una carcajada faunesca, roeja las flores de mi elogio con el más refinado de sus sarcasmos. Más lo extraño y ofensivo para mí sería que me estrechase la diabólica humorista la mano, en señal de hondo reconocimiento, enternecida, igual que un senador...

Los espíritus timoratos que definen todo según su fisonomía patótica ó agresiva, nos hablan de la burla como de un bufón de ingenio más agudo y mortal que la punta de un estilete, y no moviéndola otro objeto en la vida que ser sangrienta inquisición de los corazones. La creen, incurriendo en un alarde de ligereza, inútil y execrable. Y el de la mano del raciocinio penetramos en la psicología de la original dama, no solo habremos de con denar el pensar de aquellos entes superficiales, sino que nos hallaremos con que estamos obligados á arrodillarnos, poco menos, ante ella con una gran devoción. Entraña la burla en su mueca una ética y una enseñanza que para sí quisieran enfáticos proverbios y legalizados dómines.

Brotando con las raíces primeras de la Humanidad, tejió sus benéficas travesuras en nuestros paradisíacos padres. Presintiendo, sagaz, el espíritu humano, embóscose en una serpiente y, despertando la tentación, se incautó del ánimo de la mujer. Dedujo, precisamente sabia, que, valiéndose de la hembra, no tenía por qué ocuparse del varón. Nuestros incautos progenitores, en los mordiscos que dieron á la manzana, sintieron los de la burla. Y en el paroxismo de la aflicción á que les arrojó el desafío de su candorosidad, gozaron—¡de tu primordial locución excelsa burla!—el consuelo de una provechosa experiencia, la de que habían descubierto á un enemigo que ya no les sorprendería á traición, el engaño, y el hallazgo de un algo que disipaba el hastío que consumíales en aquel monótono paraje, donde desfilaban las horas iguales.

Esto último me lo figuro yo anárquicamente.

De certa pensador, junto al lecho de muerte de Napoleón, apabullado por las ruinas de su delirio encumbramiento, divagó nuestro héroe, prodigando su talento acerca de las leyes banales del Destino. Encaramada á la joroba de nuestro Alarcón del siglo de oro, no es gazmoñería afirmar que engendró en el cerebro del ilustre deforme un positivo y profundo conocimiento del ánimo de sus semejantes; y, aunque en su holocausto, debió lisongearse la inteligencia del clásico poeta con la sabiduría que á su alma le proporcionara el cuerpo. Y á este tenor, en el ara de los hechos pasados y reminiscencias de personajes, hallaríamos pruebas fehacientes de las raras cualidades de la mofa soberana.

¿Cómo? Cuando retuerces convulsa ante la figura, por ejemplo, de un patizambo, ¿no es revela minuciosamente los atributos negativos de la belleza? ¿Y no es induce á velar y á sentir más apreciación por la arrogancia que posea vuestra persona?

Lazarillo siempre de la experiencia —señora que, todos lo sabemos, nos es más indispensable que la luz de los ojos—, demuestra en todo tiempo altas dotes de altruista y educadora. Zarandeando con risas la timidez de los pobres de espíritu, insinúales la sudacia que—la historia lo atestigua—fué compañera señora del mundo. Inmiscuyéndose en nuestras ideas, no cejará hasta substraernos de ellas el error que cobijen. Y alborotándose por nuestros escrúpulos, llega á forjarnos provistos de una virilidad que no halla nada asquiable en el universo del vivir.

No os compujais porque el ritmo de su hilaridad acuse alguna vez cierta sensación macabra al surgir de entre una triste hojarasca de ilusiones ó sentimientos de ideas ó ideales. Felicítaos.

Observad que truncó lo que os hacía esclavos de la vida para constituiros señores de ella.

EMILIANO CASANOVA.

EL REY DE INGLATERRA EN ALEMANIA

La última visita del Rey de Inglaterra á Alemania.—Jorge V y el Kaiser, paseando por las calles de Berlín el día de su recepción.

Los rayos X en la ciencia

CURIOSAS INVESTIGACIONES REALIZADAS

Sabido es, que cada organismo viviente, perteneciente á determinada especie, se distingue de los demás, por un conjunto de caracteres y por el funcionamiento de sus propios organismos. A propósito de la variabilidad é invariabilidad de los tales caracteres mucho han discutido y discuten todavía, los moralistas y filósofos, sosteniendo unos las tesis del pro y otros las contrarias. Sin embargo, apartándose de tales discusiones, é invadiendo el terreno de la biografía experimental, se encuentra que está demostrado, cómo cada uno de esos caracteres son los resultantes de las condiciones externas del ambiente, y, dentro de ciertos límites, la variabilidad se produce según varían las condiciones del mismo ambiente. Muchos experimentos se han realizado al respecto y uno de ellos es de reciente data, verificado sobre varios cerdos de la India, por el señor Manfred Froenkel, con los rayos X.

Eran conocidas las alteraciones que ciertas dosis de dichos rayos provocaban en los ovarios de los animales adultos. En cambio en los animales jóvenes el efecto es menos repentino, pero es prolongado y se manifiesta hasta en sus descendientes.

El señor Groenkel sometió á la acción de los rayos X, una cerda de la India ó cavia, que apenas contaba con

MUEBLES

—E—

IMPORTACION

De ALFOMBRAS

Catres de Bronce

MUEBLES DE SALON

—Y

HERMOSOS TAPICES

MENAJES COMPLETOS

Presupuestos para Novios

Casa Bresciani

GRAN MUEBLERIA Y TAPICERIA

47 ESTADO 47

Mártires DEL ESTÓMAGO

Tomad Estomasina Langlebert

último descubrimiento científico para curar las enfermedades del estómago: como dispepsias, flatulencias, malas digestiones, acidezes, debilidad estomacal.

BOTICAS Y DROGUERIAS—SURTIDAS

AVISOS DE CRONICA

MEDICOS

DOCTOR RAMON IBANEZ
Especialidad enfermedades de niños.
Consultas: de 1 á 4 P. M.
Catedral 2610.—Teléf. Inglés 547
IX-25-564

Dr. Ibarra Loring
Vías Urinarias
Medicina General
Consultas: de 1 á 4 P. M.
— NATANIEL 64 —
IX-24-302.

I. Marcial Rivera
Médico Cirujano
Huérfanos 1244
Casilla 191
Enfermedades Génito Urinarias Sífilis Cirugía General. Consultas 10 á 12, 1 á 2 P. M. Días festivos: de 9 á 1.
589

Dr. FUENTES MATURANA
Nataniel 280.— Cirugía general y de señoras. Operaciones y partos. Pensionado policlínico. Nataniel 1148.
VI-25-589

Dr. BRAGA CASTILLO
Rayos X, San Antonio 840. De 1 á 4. Teléfono Inglés 1393.
V-8-676

DOCTOR Muñoz Labbé
Médico legista y de ciudad
Lira 78 Teléfono 2051
Medicina interna para adultos y niños. Venéreas Sifilíticas. Consultas de 1½ á 3½ P. M.
431—P

Dr. Carlos Gumming
Huérfanos 782
Estudiosen Europa. Enfermedades de oídos, nariz y garganta. Consultas: 2 á 5.
VI-10-673

Dr. MONTENEGRO
Enfermedades de niños.
Consultas: 1 á 3.—Vergara 541.
IV-18-3028

DOCTOR GIANELLI
Exclusivamente sífilis, venéreas génito-urinarias. Inyecciones 608.
Su clientela será atendida por el doctor Vial, Moneda 1326, de 2 á 12 M.
47

Dr. CONCHA
CLARAS 437
Especialmente vías urinarias, venéreas y sifilíticas. Exámen de la sangre & Wassermann. Consultas de 10 á 12 M y de 2 á 4 PM.
VI-10-677

DOCTOR CARLOS IBAR
CATEDRAL 1367
— Consultas de 2 á 4 —
VI-11-3441

DR. ELIAS FONCEA E.
Medicina general y especialmente pulmón
Médico 15 años del Sanatorio Edwards para tuberculosos, Delicias 1414.—Teléfono Inglés 2867.
X-12-3442

Doctor FEDERICO BRIONES R.
Partos, enfermedades de niños.—Asistencia nocturna (Voluntaria). San Diego 448.
VI-15-3699

OPTICA MEDICA
PROF. J. P. ARELLA
Optico científico de Nueva York
Especialista para la corrección de los defectos de la vista y adaptación científica de anteojos y lentes.
Consultas: de 9 á 12 y de 1½ á 5.
Catedral 1115, frente al Congreso
IV-22-662

ABOGADOS

EDUARDO VERA YANATTIZ
ABOGADO
Estudio: Bandera 220.

JORGE ORREGO PUELMA
ABOGADO
Estudio: Huérfanos 1440
VI—14—1 70

JUAN LOPEZ R.
ABOGADO
Estudio: COMPAÑIA 1223
VIII-30-626

ADOLFO ROJAS LE-BRUN
ABOGADO
Estudio: Morandé 213.
VI-5-575

...ctos de existencia. La experiencia de la irradiación duró media hora. En seguida se manifestó un concubo en el desarrollo del animalito, lo cual pudo comprobarse mediante la confrontación de aquélla con otros animales de su misma especie y edad. Así se pudo ver que mientras los no irradiados pesaban 725 gramos, lo que se había semado al experimento pesaba 370. Además sus dimensiones adultas no superaron la medida de 23 centímetros, siendo la medida habitual de 40.

Unida después la misma cerda con un macho en estado normal, á las nueve semanas dió á luz tres chanchitos: uno murió inmediatamente, quedando vivos un machito y una hembra. Estos llegaron á la edad adulta y no bajaron más de 20 centímetros. Se hizo la cruza de estos y los hijos resultaron aún más pequeños. La primera cerda irradiada fué fecundada por segunda vez, y los hijos resultaron aún más pequeñitos y menos fuertes.

Con esto se demostró que los rayos X ejercieron sobre el animal irradiado en su poder de fecundidad una influencia tan radical, que se comunicó á sus descendientes. Además, en la dicha cerda se había manifestado la caída del pelo, y esto se reproduce deliviéndose en sus hijos.

De manera que ese experimento demuestra que los caracteres de las especies varían del mismo modo que las condiciones del ambiente.

LA FLOR DE CABAÑAS
CIGARRILLOS
HABANOS EXTRA-FINOS
VII—:—3020

SAMUEL TIRADO ALDUNATE
ABOGADO
Trasladó su estudio á Huérfanos 1230.
V-18-568

MALAQUIAS CONCHA
LUIS MALAQUIAS CONCHA
ABOGADOS
Estudio: Compañía 1065.— Casilla 3083.
IV-26-670

ENRIQUE O. BARBOSA
ABOGADO
Estudio: Gálvez 55.
Teléfono 2755
VII-29-3564

ARQUITECTOS

J. GAZORLA M.
ARQUITECTO CONSTRUCTOR
Atiende trabajos en provincias.
—: CASILLA 125 :—
IV-12-666

LUIS A. TRONCOSO PINTO
ARQUITECTO
HUERFANOS 1223
Proyectos. Dirección de toda clase de edificios, especialmente con armazón metálica, conforme al sistema norteamericano.
IV-15-675

MATRONAS

DORA RIVERA DE L.
MATRONA
Garantizo partos sin dolor, según nuevo tratamiento.
Recibo enfermas pensionistas.
BASCUÑAN 108
IV-23-669

CLINICA PRIVADA
de Mercedes H. Rojas, Matrona. San Diego 932. Recibo enfermas reservadas; consultas secretas, preservadas; consultas secretas. Precios módicos.
VI-11-978

ANA G. VARGAS BARRERA
MATRONA
Clínica privada. Curaciones internas, enfermedades secretas de señoras. Recibo pensionistas. Atiendo consultas de provincias.
LORD COCHRANE 985
3369 y 3434-V-6-513

Matrona Sra. Murffi
Clínica privada; recibo pensionistas, curaciones internas de señoras; no cobro hasta después de mejorada la enferma; me hago cargo de crianza de guaguas. Matrona de turno permanente. Independencia 338.

VARIOS

PRESTAMOS HIPOTECARIOS
$ 200,000 listos para colocar sobre primeras hipotecas en distintas partidas, negocios rápidos.
Nos encargamos de la compra-venta de propiedades dentro y fuera de la capital.
Efectuamos remates dentro y fuera de Santiago, contratamos seguros contra incendio y sobre la vida.
Agentes de cogarifontes de acequias y alcantarillas, comisiones en general.
Oficina: Bandera 556. Casilla 1263.
MARTIN Y ESCOBILLANA,
agentes comisionistas.
Sucesores de A. Ejías Serce.
VII 16-771

JARABE VEGETAL CARACOL
Cura radicalmente la tuberculosis, asma, bronquitis, anemia, tisis y tos convulsiva. De venta en la Botica Santo Domingo. Venta por mayor y menor en la fábrica, Lira 142. También se venden pastillas de la misma preparación. Cuidado con las falsificaciones.

TALLER DE SOLDADURA
AUTOGENA OXI-ACETILENICA
Con fierro dulce, fundido, acero, bronce, cobre, aluminio, etc., etc.
DURRET BNOS.
AVENIDA MATTA Núm. 950.
Teléfono Inglés Núm. 4105
El taller de cargas de cualquier trabajo de soldadura fuera de Santiago, como minas, molinos, puentes, etc., etc.
IV-30-61

INFORMACIONES DEL DIA

Ornamentación de los paseos públicos

La fuente Echaurren Huidobro. Se llamará á un concurso á los escultores nacionales. Arreglos en la Plaza de la Estación del Norte. Los jardines de la Alameda. Traslado y erección de monumentos.

Como todas las comisiones municipales, la de ornato y paseos públicos ha oído preocupándose del estudio de algunos interesantes proyectos de reforma de paseos y ornamentación de otros.

Hemos tenido oportunidad de conversar con uno de los miembros de esta comisión y de nuestra entrevista tomamos los detalles de algunos proyectos que damos en esta información.

Se recordará que á indicación de la comisión de ornato y paseos públicos, la I. Municipalidad entregó al honorable inspección y dirección de los jardines y paseos al señor don Carlos Ibáñez.

Este entusiasta caballero, desde que se hizo cargo de su comisión ha venido trabajando con verdadero entusiasmo. Una de sus primeras ideas y que fué aprobada por la comisión, es la reforma que se efectúa en los jardines de la que fué Fuente de Neptuno, en la Alameda de las Delicias.

Allí se prosiguen, como decimos, los trabajos de transformación de este paseo: Se han quitado todos los árboles, dejándose únicamente los preciosos pimientos que están juntos al monumento de Buenos Aires, y las palmeras de los jardines.

La antigua fuente ha sido rellenada con tierra vegetal y transformada en un futuro hermoso jardín suspendido.

En los cuatro extremos de este jardín se colocarán jarrones de cascadas.

Los jardines de los alrededores serán también completamente transformados.

La comisión ha resuelto pedir el traslado del monumento á Buenos Aires á la plaza Argentina, paseo que también sería reformado.

Se piensa, también, dejar en los jardines de la ex-fuente de Neptuno un espacio suficiente para la erección, que patrocina la distinguida dama señora Mercedes Valdés de Barros Luco, del precioso mármol, "Las mujeres de la Independencia".

Refiriéndonos al proyecto de la fuente Echaurren Huidobro, que comienza á ser tratado por las autoridades, amablemente nos manifestó las siguientes noticias:

El egregio ciudadano, don Francisco Echaurren Huidobro dejó, en su testamento 7½ Sueldo de viña mil pesos, para que con ella se construyera una fuente de bronce en uno de los sitios más frecuentados por el pueblo.

Encargada de dar cumplimiento á esta voluntad del testador quedó una comisión, que la compone el Intendente de la provincia, el señor don Silvestre Ochagavía y el señor Primer Alcalde.

El ejecutor testamentario, en cumplimiento de su cometido, colocó esa suma en un Banco á la orden de la mencionada comisión.

La comisión, hace poco celebró una reunión, en donde tomó algunos acuerdos, para realizar cuanto antes la misión en que está empeñada.

Estudió diversos modelos de fuentes, ejecutados por artistas extranjeros; pero después de algunos considerandos, acordó encomendar la ejecución de la obra en bronce á un escultor chileno, para darle así mayor carácter nacional.

Actualmente estudia las bases de un posible concurso.

Con relación al sitio en que deberá ser colocada esa fuente pública, no es la comisión es de parecer, sino que influyentísimas personas entendidas en arte, que el nuevo monumento nacional se coloque en el centro de la plaza de la Estación del Norte, en donde actualmente se levanta el monumento á Manuel Rodríguez.

Ese paseo, hoy abandonado, con esa fuente ganaría enormemente: se le arreglaría hasta dejarlo digno de una ciudad progresista.

El monumento á Manuel Rodríguez, obsequiado por la colonia otomana, con motivo del centenario, sería llevado y erigido en el centro de la preciosa plaza Ecuador, que queda al frente de la Prefectura de Policía, en la calle San Pablo.

Otro de los proyectos, es el de la erección del monumento á los escritores de la Independencia, que se halla en la Alameda frente á Brasil, en ese mismo paseo, frente á la futura biblioteca, (edificio de las Monjas Claras).

Estos son, pues, los proyectos que comienzan á realizarse y que vendrán á ornamentar nuestros principales paseos.

En comisión á Europa

El inspector de contabilidad de la Dirección del Material de la Armada, contador de fragata don Carlos D. Parodi, se dirigirá próximamente á Europa acompañado de su esposa señora Rosa Allende de Parodi y su demás familia.

El contador señor Parodi, estudiará la reorganización de los servicios de Arsenales y los sistemas de aprovisionamiento naval.

Después de cumplida esta comisión, en momento oportuno, se hará cargo de la contabilidad del acorazado "Almirante Latorre", que se halla en construcción en astilleros ingleses.

Concurso internacional de tiro

Se han dirigido al señor Ministro de Guerra las siguientes comunicaciones:

"Valparaíso, 18 de Junio de 1913.—Excmo. señor: Tengo el honor de acusar recibo del oficio de ese Ministerio, C. G. N.o 1755, de 28 de Mayo próximo pasado, por el cual se nos transcribe, traducida, la nota de la "Asociación Nacional de Riflers de América", en que se nos invita á tomar parte en un torneo internacional de tiro de rifle y revólver, que deberá celebrarse en Cam. Perry, Ohio, (Estados Unidos de América), en Septiembre próximo.

También hemos tomado nota, con verdadero sentimiento, de la observación de ese Ministerio, referente á la escasez de fondos con que atender á los gastos que necesariamente demandaría el envío de una delegación á ese importante concurso.

El motivo de este sentimiento, Excmo señor, no es otro que el deseo de ver representado á nuestro país en esa reunión, y además, el haber esta Asociación organizado en toda la República, con bastante anterioridad, lo necesario para que pudiera asistir á ese torneo una lucida delegación de Chile, contando, naturalmente, de antemano, con que el Supremo Gobierno vendría en nuestro auxilio, ayudando dos á costear los gastos que tal acto forzosamente origina.

En efecto, aún cuando la invitación oficial la hemos recibido solo con fecha ante citada, actualmente tenemos seleccionado un grupo de buenos tiradores, á los que les es posible ausentarse del país por los dos meses y medio que se ocuparán en viajes, estadía, etc.

Como los diversos programas acompañados con el oficio 1755 de ese Ministerio son de verdadera utilidad para esta Asociación, nos permitimos rogar á V. S. que se sirva dejarlos en nuestro poder hasta que hayamos sacado copia de ellos.

Saluda á V. S.—(Firmado).—Eusebio Escobar C., presidente.—(Firmado).—E. E. Guzmán, secretario."

Trabajos de sondaje

Se ha dado comienzo al embarque de las sondas sistema alemán, adquiridas por el Gobierno para ejecutar sondajes petrolíferos en la zona magallánica.

Edificación escolar

Esta tarde celebrará sesión la comisión especial nombrada por el Gobierno para informar acerca de una propuesta presentada por el Ingeniero don Enrique Doll sobre construcción del proyecto de edificación escolar.

En esta sesión será desechada la referida propuesta.

Recomendamos muy especialmente

EL JARABE DE
RABANO YODADO
CON HIPOFOSFITOS

Como poderoso tónico reparativo, reemplaza ventajosamente las emulsiones de bacalao y es muy provechoso para niños.—Pídase la marca del

Laboratorio Chile
115—P

Visita de inspección á la 1.a Sección

El nuevo administrador de la primera sección de los ferrocarriles acompañado del jefe de Transportes señor Cortés; del ingeniero señor Budge; del jefe de Maestranzas señor Villarino y del contador señor Pumarino, iniciaron ayer una visita de inspección á toda la sección.

El señor Vargas promete subsanar todas las deficiencias que note, siempre que sean del resorte de la Administración, y sobre las que no dependan de él enviará una nota á la Dirección General del ramo.

Grave accidente en Viña del Mar

Un convoy sin gobierno choca con una locomotora. — Considerables perjuicios materiales

En la mañana de ayer ocurrió en Viña del Mar un choque de trenes que pudo haber tenido graves consecuencias, dada la forma en que se produjo.

En circunstancias que un convoy compuesto de una máquina y tres carros estaba listo para partir desde el muelle de la Población Vergara hacia la Refinería de Azúcar, el maquinista del tren, Manuel Díaz, tuvo que bajarse á observar algunos desperfectos que notaba en la máquina. Quedó arriba de ésta el fogonero Ramón González, quien parece hizo partir el tren sin bajarse que su conductor no estaba en su puesto. González, al verse solo, perdió la calma y se bajó de la máquina, dejando que el convoy continuase sin dirección á todo vapor hacia la Refinería de Azúcar. El tren ha recorrido así locamente una larga distancia, sin que por un verdadero milagro no haya causado ninguna desgracia. Al llegar á la estación de la Refinería, se encontró con una máquina de los ferrocarriles que venía en dirección contraria, con la que fué á chocar recíamente. La máquina de la Refinería quedó completamente destrozada, sufriendo los tres carros diversos desperfectos.

El inspector de policía, don Oscar Hucke, que estaba en el puente de la Avenida Libertad cuando pasó el tren á toda carrera, tomó los datos del accidente y tomó presos al maquinista, Díaz y fogonero González, quienes serán puestos á disposición del Juzgado.

Visita de inspección

Próximamente partirá al sur, acompañado del Inspector General del Ejército, don Jorge Boonen Rivera, el Ministro de la Guerra don Jorge Matte Gormaz.

Este viaje obedece á que el señor Ministro desea responder del estado en que se encuentran las nuevas construcciones de cuarteles para los cuerpos del sur.

PINTURAS PREPARADAS!!
"SHERWIN - WILLIAMS"
Afamada marca Norte - Americana

PINTURAS PARA TODOS USOS

Especialmente llamamos la atención del público al gran surtido de colores artísticos que tenemos de la pintura «FLAT TONE» (pintura opaca) para decoraciones interiores.

Tambien la "CONCRETE FINISH" para las fachadas de Cemento

Somos los únicos agentes en Chile

Morrison & Cía.

Ingenieros técnicos é importadores
SECCION SANITARIA
AHUMADA 77 - SANTIAGO

Consejo de Instrucción Pública

La sesión de hoy

Como de costumbre esta tarde celebrará sesión el Consejo de Instrucción Pública para ocuparse, entre otras cosas, del estudio de varios asuntos pendientes y de conferir títulos y grados universitarios.

Una idea útil

Formación de un censo escolar en Valparaíso

Conversando hace poco con un distinguido funcionario, nos hacía ver la utilidad y la conveniencia que habría en llevar á efecto la formación de un censo de la población escolar de Valparaíso.

Hace algún tiempo se intentó realizar esta idea; pero por inconvenientes que hoy no existirían, no pudo obtenerse completos y satisfactorios resultados de ella.

Actualmente, no se conoce, sino en forma muy relativa, el porcentaje de los niños de Valparaíso que reciben instrucción en escuelas del Estado ó particulares, lo cual dificulta el poder tomar acertadas medidas para obtener la mayor concurrencia de ellos á las escuelas.

Un censo escolar nos daría á conocer con exactitud la cifra de la población escolar en Valparaíso, y con la anuencia de las autoridades y de los maestros sería una operación de más ó menos fácil realización.

El señor visitador de escuelas del departamento se encuentra animado de los mejores propósitos á este respecto, y esperamos, que la Intendencia y la policía, que serían los otros factores necesarios, acojan también con entusiasmo esta idea de positivo provecho para ese puerto.

Boy-scouts

Brigada Central "Talca"

Hemos tenido conocimiento de que los Boy Scouts de la Brigada Central de aquella ciudad empezarán en la próxima semana sus estudios teóricos. Hasta ahora habían permanecido inactivos debido á que el tiempo así lo requería.

Las excursiones se reanudarán tan pronto como se termine esta enseñanza teórica; si es que el tiempo lo permite.

Como en el presente año la actividad de la brigada será aún mayor que la del año próximo pasado, se elegirá un nuevo directorio para que acompañe en su labor al constante y emprendedor director, don Diego Scaton.

Las personas que han de componer este directorio serán los señores:

Eleodoro Fontecilla S., Enrique Molina, Diego Seaton, Luis Ambrosio Concha, Agustín García, Federico Goldsmith, Francisco Leiv Méndez, Pablo Lorenzo, Juan Saavedra, Juan Sarage, Carlos Stringfellow, Víctor Doncoso, comandante de los Zapadores, Andrés Vaccaro y Manuel Morales.

También hemos sabido que se organizará luego que se reuna el directorio, una brigada de scouts con pantalones largos y polainas de campaña; la cual dependerá del directorio antes citado. Ella deberá pertenecerá á la Brigada Central "Talca".

Niñita destrozada por un animal

Horrorosa muerte

Leemos en un diario de Chillán lo siguiente:

"Acaba de ocurrir en los alrededores de Chillán una lamentable desgracia que ha consternado á las personas que fueron testigos del hecho.

Antonio Sagura Lagos, honrado agricultor del Sur, recorría el campo con su hijita Clarisa, de unos 12 á 13 años de edad, cabalgando ambos dos caballos un tanto bríosos y bravíos.

Al pasar por un puentecito el caballo de la chica espantado echó á correr.

Clarisa perdió el equilibrio y cayó, pero con tan mala suerte que al pie le quedó asido del estribo arrastrándola así el animal en un espacio no menos de una legua.

La cabeza de la infeliz criatura se estrellaba contra las piedras y otros objetos destrozando la masa encefálica.

El cuerpo de la víctima quedó horriblemente mutilado.

El animal vino á detenerse cuando encontró en el camino un arreo de animales que venía en sentido opuesto.

Allí tuvieron recojer al cadáver.

El espectáculo que se le presentó al pobre padre era tristísimo, horrible.

La desesperación que embargó á Lagos cuando presenció el cuadro que hemos descrito, no es para narrada".

PAJA

10,000 fds. necesito comprar precio puesto Estación Puente Alto ó Providencia.

B. D. J. :-: Casilla 1147
VI-25-2096

Lamentable desgracia en Juan Fernandez

Un ahogado

Se nos informa de la isla de Juan Fernández que últimamente ocurrió allí una lamentable desgracia.

Según esas noticias, el 9 de este mes salieron mar afuera los botes pescadores, entre ellos uno tripulado por los individuos Tomás Orellana y Jacinto Díaz.

En la noche se declaró un fuerte temporal con viento norte. A primera hora al día siguiente, regresó un bote, dando cuenta que probablemente había naufragado una embarcación que venía más atrás.

No encontrándose allí ninguno de los remolcadores, se envió en auxilio una chalupa tripulada por cinco individuos.

(PASA A LA 8.a PAGINA)

AVISOS DE TEATROS

TEATRO SANTIAGO
Gran compañía de Zarzuela Española
PEPE VILA
HOY LUNES 23 DE JUNIO
Tanda vermouth.—Exito! Por peteneras.
Noche.—Primera tanda.— El [illegible] Joaquín.
Segunda tanda.— Estreno: La Gran Vía.
Tercera tanda.— Triunfo! La Cañamonera.
NOTA. — El Miércoles estreno de Canción Húngara.

TEATRO POLITEAMA
Compañía Cómico-Lírica en cambiazación con el Biógrafo Pathé
HOY LUNES 23 DE JUNIO
Por la noche gran función!
Programa completamente nuevo. Películas en colores de alta novedad.
Exhibiciones de las mejores vistas recibidas por la compañía últimamente.
ESTRENOS SENSACIONALES
Precios populares

PALACE THEATRE
(GALERIA BERCHE)
Compañía Manuel Díaz de la Haza
Función por tandas.
HOY LUNES 23 DE JUNIO
Sección especial, á las 6.15 P. M.—Exito! Su Excelencia.
Noche:
Primera sección.— Triunfo! Al mejor cazador.
Segunda sección.— Exito! González y González.
Próximamente nuevos estrenos.

TEATRO ROYAL
BIOGRAFO CONCIERTO XENORA
Exhibición de las primicias del servicio cinematográfico Pathé Freres
HOY LUNES 23 DE JUNIO
Sección especial, á las 6 P. M.—A pedido de varias familias El desaparecido, en 6 partes.
Noche.—La sección, á las 9½ P. M.—La comedia sentimental: La plegaria de Manuel (2 partes); y la vista cómica La familia distinguida (2 partes).
Segunda sección, á las 10½ P. M.—Estreno del drama emocionante en 4 partes El testamento; y la vista cómica Los pretendientes de Pepita.

SKATING RING
ARTURO PRAT 100
Sport de moda, predilecto de la alta sociedad de Santiago.
Abierto diariamente: de 9 á 11½ A. M.; de 4 á 7½ y de 9 á 11 P. M.
Entrada general. . . . . $ 1.00
Todos los Jueves grandes concursos de moda.
Los Domingos reuniones especiales desde las 3 P. M.

PARTIDO LIBERAL

De orden del señor Presidente se cita á los socios del Club Liberal á Junta General que se efectuará hoy Lunes 23 del presente á las 6 P. M. En caso que no haya quorum se efectuará el Martes 24 á la misma hora.

EL SECRETARIO.

VI—23—770

rario de todos los habitantes del departamento.

Verdaderamente aliena ver el desecado con que se hacen algunas adquisiciones; el que haya estado un día residiendo en San Fernando habrá visto el absoluto abandono en que vive el señor Matus y el desdén profundo con que lo mira la gente seria de esa localidad.

Antes de terminar, no podemos dejar de reconocer que "El Diario Ilustrado" es lógica en su defensa: los servicios siempre se pagan en alguna forma, y el señor Matus les prestó muy efectivos en la última campaña electoral á uno de los propietarios de esa publicación.

ARMANDO JARAMILLO V.

Conferencia sobre Cervantes y su Quijote

Anoche ante una numerosa y escogida concurrencia, dió la conferencia anunciada sobre Cervantes y el Quijote que encarnan el carácter de la raza hispana, don Javier F. Pesquero.

Comenzó el conferencista por hacer un estudio del carácter de las diversas razas, que es el que las distingue entre sí, y continuó dividiendo su disertación en tres partes: Lo que era y lo que valía el autor del Quijote. Alonso Quijano prototipo de la hidalguía y por último, Quijote no ha muerto para la raza hispana, la que le perpetúa y lleva encarnado en el desenvolvimiento de sus mismas.

Estuvo de acuerdo con los críticos que sostienen que Cervantes se retrató á sí mismo en su inmortal Quijano, ya que muchos de sus más preciados hechos biográficos, lo demuestran muy de acuerdo con gran parte de las aventuras de su personaje.

Probó cómo la raza hispana en sus hechos históricos, da un testimonio fehaciente de que es hoy como ayer, una dama continuadora de las virtudes morales del Quijote hidalgo, puntonoroso, arrogante y soñador, pero de una raigambre justiciera y amiga de lugar, por los más grandes ideales, sin parar mientes en las dificultades que puedan impedírselo.

Revuvo periodos bellísimos, hablando de Cervantes, Shakespeare, Schiller, Rafine y el Dante, prototipos del carácter y el genio de sus respectivos pueblos.

Y terminó, por último, diciendo que el Quijote en la raza hispana la Biblia, el testamento santo de la raza, en donde debe seguir inspirándose el alma hispano-americana, pues es la genealogía más noble, el historial más fiel del carácter y del temperamento de ella, y que por eso no podía él, ni se debía decir, que el Quijote faltaba en la biblioteca de todo hombre culto, y menos mucho menos, en la de ningún centro español, por cuanto que sí es obligación de decoro propio para los hijos de la raza hispana, el conocer el análisis crítico de su carácter, más de obligación es para un Centro Español, que quiere ser signo de su genealogía y de las antepasadas glorias de su patria, el tener en sitio de preferencia, para orgullo y como timbre de gloria, y para instrucción de sus socios y recordación y estímulo de sus virtudes, esa obra, compendio de los rasgos más esenciales del pueblo español.

Al terminar, la numerosa concurrencia, que por espacio de una hora lo había escuchado con gusto y aplaudido, por varios segundos, le tributó sus aplausos y felicitaciones más sinceras.

La Estudiantina Española ejecutó, como complemento de esta culta velada, algunas piezas de su repertorio, muy del agrado del público.

Casimires

LEGITIMOS INGLESES

Casimires alta novedad para ternos á $ 25, 30, 35 y 40 el corte de 3 metros. Para sobretodo doble face á $ 30, 35 y 45 el corte. Pantalones desde $ 14 el corte:

Alex. Arditi & Cía.

809—AGUSTINAS—809

CEMENTO

"El Melón"

el mejor del mundo

BALFOUR, LYON Y CIA.

Bandera 185 - Delicias 7151

VI—24—1969

Sección Hípica

CLUB HIPICO

Las carreras de ayer

Debido al día primaveral una buena concurrencia se dió cita en nuestro primer hipódromo.

La reunión resultó sumamente interesante, pues la mayoría de las pruebas apenas se ganaron por medio pescuezo ó por cabeza, incluso la de saltos.

Se inició la reunión con la carrera Steeplechase en la cual el viejo Tartar tomó la delantera seguido de Montonero y Djem y luego después Pintoresco, Johnny Froggy, Maratón y Verona. Así corrieron hasta subir á las vallas, en donde Pintoresco con Johnny Froggy encabezaban el grupo quedando ya sin opción Tartar y Djem.

Al llegar á la valla de los 1,200 metros rodó Montonero, continuando los demás en grupo hasta tomar el último obstáculo el cual salvaban Heroína con Johnny Froggy juntos, viniendo en lucha hasta la raya, consiguiendo vencer al hijo de Trefle con malas artes.

El tercer puesto lo ocupó Carambola, delante de Montonero.

Vuelto al peso, el jockey de Heroína reclamó y fué atendido por los señores comisarios.

—La segunda prueba sobre 1,400 metros fué muy demorada por la nerviosidad de Prodigo, Miserable y Buen Aire.

Puestos en movimiento, Enigmático se cortó en punta, perseguido por Combate y Pericón, entrando éstos á atacar al puntero en la mitad de la recta final, al mismo tiempo que Huenchul entraba á la vez á alternar, haciéndose notar una lucha desesperada, consiguiendo Combate obtener una ligera ganancia sobre este último, ocupando Pericón el tercer puesto á medio cuerpo.

—En los 1,100 metros La Haya, Miss Stivers y Alice A. Dale arrastraron con la opinión del público, obteniendo solo la última uno de los placées.

Cash Money que tomó la dirección de la carrera, á los pocos metros corridos, perseguido por Ruso no dieron tregua á sus compañeros llegando en este orden á la meta separados por medio pescuezo.

—El premio Gay Hermit hizo las veces del clásico, presentándose ocho competidores y dando lugar á una lid gada emocionante.

Orwinar perseguido por Dorando tomaron los primeros puestos, colocándose luego después Florcita é Intrinsic con Frileuse á sus patas, cerrando Miss Molle la marcha.

Al doblar el codo final Intrinsic fué largada por su jockey pasando al primer puesto amagada por la hija de Orán y Miss Molle llegando así á los últimos cincuenta metros en donde Grey pidió el último esfuerzo á su caballadura, mientras tanto Baeza con toda sangre fría obtenía la victoria sobre su rival por media cabeza.

—En la prueba para dos años perdedores, Preferida marcó el tren seguida por Córdoba y Salamera, quedando en los últimos puestos Olaf y Dreadnought, los que al parecer habían partido mal. A la altura de los 2,300 metros rodaron Córdoba y Parlachin, en ese mismo punto avanzó Dreadnouth por fuera para ganar por un pescuezo á Olaf que se hizo presente al final.

La carrera de fondo fué un triunfo relativamente fácil para Mellin que venció de extremo á extremo.

Tommy, Critic, Demoiselle, Green Cap, Crescendo, Quichua y Graffhan corrieron en fila india.

Al doblar el último codo Critic presentó lucha á la puntera juntamente con Demoiselle sin otro resultado que rematar segundo y tercero.

En la carrera final Kilvana partió en punta seguida de Glorification pues lo que ocuparon hasta la tierra dercha en donde fueron batidas por el favorito Orwing el que pudo resistir un ataque de Spirita á la que venció por un pescuezo.

Resultados generales

Primera carrera.— Premio Gallardete.— Premio: $ 2,500 al 1.o, 500 al 2.o y 100 al 3.o.

Distancia: 2,900 metros.

1.o Heroína, con 56 kilos, del señor J. Echeverría, jinete E. Villalobos.
2.o Carambola, con 64.
3.o Maratón, con 70.
4.o Pintoresco, con 57.
No corrió Wee Doc. Montonero cayó.

El ganador Jhonny Froggy fué distanciado.

Ganada por 1 pescuezo; el 3.o á 3 cuerpos.

Tiempo: 3.01.

Dividendos:

Heroína, ganador	$ 42.00
Id. placé	16.10
Carambola, placé	17.40
Maratón, placé	16.90

Segunda carrera. —Premio Lafayette.—Premios: $ 2,000 al 1.o, 400 al 2.o y 100 al 3.o.

Distancia: 1,400 metros.

1.o Combate, con 52 kilos, del señor M. Araya, jinete L. Araya.
2.o Huenchul, con 53.
3.o Pericón, con 56.
4.o Enegmático, con 56.

Ganada por 1 pescuezo; el 3.o á medio cuerpo.

Tiempo: 1.27 1/5.

Dividendos:

Combate, ganador	$ 47.50
Id placé	$ 16.40
Huenchul, placé	17.90
Pericón, placé	14.90

Tercera carrera.— Premio Orbetello.—Premios: $ 2,000 al 1.o, 400 al 2.o y 100 al 3.o.

Distancia: 1,100 metros.

1.o Cash Money, con 40 kilos, del señor F. Aldunate, jinete M. Pérez.
2.o Ruso, con 45.
3.o Alice A. Dale, con 53.
4.o Maya White, con 43.
No corrió Marjorie.

Ganada por medio pescuezo; el 2.o á igual distancia.

Tiempo: 1.08 3/5.

Dividendos:

Cash Money, ganador	$ 115.90
Id., placé	27.10
Ruso, placé	24.60
Alice A. Dale, placé	17.70

Cuarta carrera.— Premio Gay Hermit.—Premios: $ 2,500 al 1.o, 500 al 2.o y 100 al 3.o.

Distancia: 1,600 metros.

1.o Intrinsic, con 43 kilos, del señor E. Vargas, jinete M. Baeza.
2.o Frileuse, con 53.
3.o Miss Molle, con 52.
4.o Medallion, con 51.

Ganada por media cabeza; el 3.o á cuerpo y medio.

Tiempo: 1.41 1/5.

Dividendos:

Intrinsic, ganador	$ 137.70
Id., placé	20.30
Frileuse, placé	13.80
Miss Molle, placé	14.30

Quinta carrera.—Premio Esmeralda.—$ 2,500 al 1.o, 500 al 2.o y 100 al 3.o

—Distancia: 1,100 metros.

1.o Dreadnought, con 54 kilos, del Stud Army and Navy, jinete H. Michaels.
2.o Olaf, con 54.
3.o Salamera, con 52.
4.o Debbana, con 52.

Ganado por medio pescuezo; el 2.o á cuerpo y medio.

No corrió Lancaster.

Córdoba y Parlachina cayeron.

Tiempo: 1.10.

Dreadnought, ganador | $ 46.10
Id., placé | 15.50
Olaf, id. | 13.60
Salamera, id. | 27.40

Sexta carrera.—Premio Royal Oak.—$ 3,000 al 1.o, 600 al 2.o y 100 al 3.o Distancia: 3,300 metros.

1.o Mellin, con 51 kilos, del stud El Castillo, jinete M. Baeza.
2.o Critic, con 55.
3.o Demoiselle, con 51.
4.o Quichda, con 51.

Ganada por 2 cuerpos; el 3.o á un pescuezo.

Tiempo: 3.31 3/5.

Mellin, ganador	$ 30.40
Id., placé	14.20
Critic, id.	17.00
Demoiselle, id.	25.60

Séptima carrera.—Premio Ovisdo.—$ 2,500 al 1.o, 500 al 2.o y 100 al 3.o —Distancia: 1,600 metros.

1.o Orwin, con 57 kilos, del señor M. Errázuriz, jinete H. Michales.
2.o Spirita, con 52.
3.o Fricka, con 55.
4.o Kilvana, con 44.

Ganada por un pescuezo; el 3.o á dos cuerpos.

Tiempo: 1.43.

Orwin, ganador	$ 30.70
Id., placé	13.90
Spirita, id	13.50
Fricka, id.	25.80

HIPÓDROMO CHILE

Las carreras de ayer

Con una numerosa concurrencia se efectuaron las carreras de ayer, llevando por el buen programa y el hermoso día primaveral.

Se inició la reunión con el premio Yungay, en la cual Alta Mar se dió la victoria de punta á punta, seguido de Pahuhimo y entrando Bella Nina á ocupar el tercer lugar en un ruda final.

La segunda carrera fué ganada por Good Year en la misma forma del anterior, seguida de Trementina y Adamada, que ocuparon los placées.

Cotillón, en los 1,100 metros, montado por Manuelito Pérez, se adjudicó el premio Yayo con relativa facilidad.

Zafarrancho y Martha ocuparon los puestos siguientes.

Polo, en los 900 metros, los venció desde la partida, dando el mejor dividendo de la mañana.

Norseman y Pirata sólo pudieron ser vistos de escolta al ganador.

Manuelita partió en el primer puesto seguida de Gascón, que no hacía su verdadero papel, pues tomó su pasaporte tomado para Australia.

CIGARROS

De la Habana

ARTURO RENARD

207, BANDERA, 207

Ventas desde de Ciento

Más bajos precios plaza

Cigarrillos finos

"PARIS"

Precio al consumidor

40 CENTAVOS PAQUETE

VII—2—2901

Llegó "EUREKA" contra

- Callos -

Advertimos que nos presentaremos criminalmente contra el establecimiento que espenda otra preparación quirúrgica con nuestro título registrado "Eureka".—Los Agentes.

Vidriería Alemana

DE

VEIT VALENTIN

2826-Alameda, cerca Estación Central

Teléfono Inglés N.o 1, (Oficina Estación)

CASILLA 4025-SANTIAGO

Liquidación de Loza, Porcelana y Cristalerías

VINO SANTA ELENA

ORDENES POR TELÉFONO 1962

ALBERTO VALDIVIESO M.

¿CONOCE UD.

el nuevo catálogo publicado por el Criadero de Arboles de Santa Inés? ¿No? Pues, pídalo y estúdielo. Seguramente leyéndolo se sorprenderá usted de las fuentes de riqueza perdidas que talvez tiene usted á la mano, utilizando sus terrenos con plantaciones que antes no ha pensado hacer. Dirija sus órdenes al Administrador de Santa Inés, Nos. 6 á su agente en Santiago, Agustinas 1150. (2)

El segundo lugar lo ocupó Chiavari y el tercero Nelly, que fué muy estorbada en su carrera.

La final fué para Kaliban, montado también por Manuelito, quien hacía lo mismo de las anteriores. Neroja se encargó de perseguirlo en toda la distancia, ocupando Dancur el tercer lugar.

Resumen general

Primera carrera.— Premio Yungay.—$ 500 al 1.o y 100 al 2.o—Distancia: 600 metros.

1.o Alta Mar, con 42 kilos, del señor E. del Canto, jinete M. Pérez.
2.o Pahuhimo, con 53.
3.o Bella Nina, con 51.
4.o Ballarina, con 53.
No corrieron Atrayente y Fiel.

Ganada por un cuerpo; el 3.o á cuerpo y medio.

Tiempo: 37 3/5.

Dividendo:

Alta Mar, ganador	$ 22.0
Id., placé	6.00
Pahuhimo, id.	6.80
Bella Nina, id.	7.40

Segunda carrera.— Premio Yungay.—$ 500 al 1.o y 100 al 2.o—Distancia: 600 metros.

1.o Good Year, con 58 kilos, del stud Bonafide, jinete H. Araya.
2.o Trementina, con 48.
3.o Adamada, con 48.
4.o Buch, con 48.
No corrió Mamita.

Ganada por un dio cuerpo; el 3.o á dos cuerpos.

Tiempo: 37 2/5.

Dividendo:

Good Year, ganador	$ 17.90
Id., placé	7.40
Trementina, id.	6.80
Adamada, id.	7.00

Tercera carrera.— Premio Yayo. —$ 700 al 1.o y 100 al 2.o—Distancia: 1,100 metros.

1.o Cotillón, con 44 kilos, del señor M. Farifia, jinete H. Pérez.
2.o Zafarrancho, con 53.
3.o Martha, con 51.
4.o Misericordia, con 46.

Ganada por dos y medio cuerpos; el 3.o á un cuerpo.

Tiempo: 1.07 4/5.

Dividendo:

Cotillón, ganador	$ 36.40
Id., placé	8.30
Zafarrancho, id.	8.30
Martha, id.	8.30

Cuarta carrera.—Premio Yumbel.—500 pesos al 1.o y 100 al 2.o—Distancia 900 metros.

1.o Polo, con 40 kilos, del señor T. Acebedo. Jinete J. Luco.
2.o Norseman, con 46.
3.o Pirata, con 50.
4.o Industria, con 42.

Ganada por 2 cuerpos, el 3.o á 1 cabeza.

Tiempo: 55 3/5.

Dividendo:

Polo, ganador	$ 255.30
Placé	100.30
Norseman, placé	12.30
Pirata, placé	72.30

Quinta carrera.—Premio Yayos.—800 pesos al 1.o y 100 al 2.o—Distancia 800 metros.

1.o Manuelita, con 58 kilos, del Stud Lomomilla. Jinete E. Rodríguez.
2.o Chavari, con 42.
3.o Nelly, con 52.
4.o Baco, con 55.

Ganada por 1 cuerpo, el 3.o á 1 cuerpo.

Tiempo: 48 2/5.

Dividendo:

Manuelita, ganador	$ 85.70
Placé	25.40
Chavari, placé	20.70
Nelly, placé	12.10

Sexta carrera.—Premio Yodo.—1.000 pesos al 1.o y 100 al 2.o—Distancia 1,500 metros.

1.o Kaliban, con 40 kilos, del Stud Aromo. Jinete M. Pérez.
2.o Verona, con 48.
3.o Dancur, con 53.
4.o Delfa, con 58.

Ganada por 2 cuerpos, el 3.o á 1 cuerpo.

Tiempo 133.

Dividendo:

Kaliban, ganador	$ 24.00
Placé	9.70
Verona, placé	12.30
Dancur, placé	8.80

Con Pedro Bagú

Ayer tuvimos ocasión de hablar largo rato con el preparador Pedro Bagú sobre los últimos incidentes habidos con motivo de las performances de sus pupilos.

Empezamos nuestro interrogatorio en general, ocupándonos de la amonestación de la Junta de Comisarios después de la carrera de Miss Molle del Domingo pasado.

A mi modo de ver, me dijo Bagú, es digna de todo encomio la actitud de los señores Comisarios en lo que respecta á la exigencia para los preparadores y jinetes á fin de que las carreras resulten honradas, pero en lo concerniente á mí, los señores Comisarios debían de haber tomado en cuenta dos puntos principales:

Primero, la opinión de mis patrones personas que están á salvo de cualquiera sospecha, á causa de su indiscutible caballerosidad. Como digo, mis patrones están completamente conformes con mi comportamiento al extremo de responder de mis procedimientos como preparador.

El segundo punto á que quiero referirme es á lo poco contradictorias que han sido las performances de mis pupilos de que se trata.

Así pues, todos mis caballos han llegado de Viña fatigados por la larga y laboriosa temporada, no pudiendo ganar con la mayor parte de ellos ni una sola carrera en Santiago.

No ha pasado lo mismo con Lady Blanca, la que atraviesa por un período excepcional, y con la cual he obtenido casi todos mis triunfos.

Esta yegua se cierto que tuvo una carrera irregular en días pasados, carrera que ha dado justos motivos de queja al señor handicapper. Esta fué una carrera de 1,100 metros, en la cual no tuvo figuración ni en el placé haciendo como es natural mala impresión.

Este decaestre fué motivado por el caballo Triunfo que al partir abrió el grupo quedando mi yegua afuera y por consiguiente sin opción.

Como digo, esta es la única carrera que puede llamarse irregular, de mis caballos, pues todos los demás han correspondido ocupando siempre más ó menos los mismos puestos. Miss Molli y Critic siempre en el placé, Tartar no puede figurar. Comprendo que si mis caballos hicieran durante algún tiempo malas carreras para después dar un golpe, habría motivo de queja, pero nada de esto ha pasado; la carrera de Miss Molle que dió origen á este castigo moral, tan duro para un hombre honrado, fué buena, muy buena; con tanto peso y con cancha pesada no se podía esperar más de ella.

Comunmente á esta yegua la hago montar sin espuelas y por fortuna el Domingo pasado es corrió con ellas, de no haber mediado esta circunstancia, que evidenció que la yegua se había empleado, por las demostraciones de los espuelazos, seguramente la decisión de los señores Comisarios no habría sido la misma.

¿Y que nos dice, le preguntamos, de Chaible, es efectivo, que corrió sin opción á causa de estar muy gorda?

La primera carrera que disputó Chaible la corrió efectivamente muy gorda, y según mi opinión con casi ninguna opción, pero su dueño ilusionado con un explendido aprente sobre 600 metros, quizo correrla, agregándome que si no ganaba por lo menos le serviría para conocer la cancha. Ya que en Santiago no había sido corrido.

En esta carrera Chaible, como todos mis caballos, iba para ganar á pesar de llevar en la misma carrera á Lady Blanca, que contaba á mi juicio con la primera opción y que ganó. Chaible partió mal y encontonada, por no figuró en ningún momento, luego se gastó y remató última.

La otra carrera correspondió igualmente, esta vez la yegua estaba mucho más puesta y contaba con toda mi confianza pero á pesar de esto no figuró en ninguna parte, partió mal luego después se abrió en la curva llegando también última.

Resulta, pues, que las dos carreras de Chaible de 1,100 metros corresponden y tanto mi patrón como yo hemos resuelto largarla al campo hasta que pase el barro.

Creo con lo expuesto haber contestado con claridad sus preguntas; tengo, pues, esperanza que los señores Comisarios se convenzan con el tiempo que mi actuación es y será siempre honrada.

LAS CARRERAS DE OBSTACULOS

No podemos dejar pasar por alto las apreciaciones que hace nuestro colega de "El Diario Ilustrado" sobre las carreras de obstáculos. Se ve claramente que, por lo general, no tiene idea de lo que se persigue por este medio.

Posiblemente los artículos que publica tampoco los lee, pues si así fuera, no se atrevería á decir tanta... sobre esta clase de carreras.

Hablando sobre el "Gran Steeplechase de París" que se corrió en Auteuil, decía nuestro colega en su edición de ayer:

"En el Hipódromo de Auteuil se disputará esta tarde la carrera de obstáculos más ricamente dotada en el mundo: el Grand Steeplechase de París, sobre 6,500 metros y cuyo premio al ganador alcanza á 150,000 francos, más un objeto de arte de valor de 10,000.

El campo de competidores promete ser esta vez excepcionalmente numeroso, á pesar de la circunstancia de que, después del primer forfeit, han conservado su inscripción 49 caballos.

Hagamos decir que entre los inscriptos figuran los mejores caballos de Francia é Inglaterra, y que la prueba ha despertado un grande interés, tanto que dan testimonio los diarios europeos llegados por el correo de ayer.

Las ecuries francesas estarán representadas, entre otros, por Hopper, ganador de esta misma carrera el año anterior; Trianon III, Georget, Port au Prince, Sea Lord, Ray Grass, Mambrino, Tour du Monde, etc., todos los cuales figuran entre los más notables para esta clase de carreras.

Los sportsmen ingleses tienen anotados, entre otros, á Balscadden, ganador el año pasado de la "Gran Carrera de Vallas" de Auteuil; Lady Nadosy y Romchaut, que irán en pareja defendiendo los colores de Sir Assheton Smit; Rathnally, General's Pride y otros.

Con tales elementos se puede prever que el Grand Steeplechase de París resultará una carrera sensacional".

Como se ve, tanto en Francia como en Inglaterra hay un placer especial por las carreras sobre obstáculos, hasta el punto que hay hipódromos en donde no se corre otra clase de carreras.

En la Argentina se ha obligado al Jockey Club á tener dos nuevas pruebas de las nombradas y no hay duda que con el tiempo tendrán no solo esta día sino también los Domingos.

Nuestro colega, que parece entiende poco de caballos, debe saber que en un corto espacio de tiempo no se consigue formar caballos de saltos, mucho más cuando estas pruebas estaban eliminadas en el Club Hípico por la guerra que se le hacía, siendo el Valparaíso Sporting Club y el Hipódromo Chile quienes la han sostenido, por cierto tiempo el primero, y el segundo dado los bajos premios nadie toma interés en ellas.

El fomento de la raza se ha conseguido en los principales países europeos, tomando los gobiernos de Francia, Alemania, Inglaterra los principales sementales salidos de las canchas típicas para formar la caballada del ejército.

Como hemos manifestado, no se forman caballos para saltos en un corto tiempo, y esta es la razón por la cual son bien reducidos los nombres de los que entran á luchar por los premios que, solo hace muy poco tiempo, el Club Hípico ha establecido á firme.

No dudo, colega, que en breve verá usted triplicado el número de esta clase de caballos, pues constantemente se ensayan, y por fin, se obtendrá lo que se desea.

Basta ver el número que se inscribe para convencerse de lo que decimos; y si para su doble vista por la carrera clásica Steeplechase de Primavera, que se corre el 17 de Septiembre, verá usted que 49 animales están pagando la

Naptha | Tenemos constantemente BESA y Cía. Plazuela Sto. Domingo | Neumáticos PETER'S UNION

VI—26—2076

OCUPACIONES VENTAJOSAS, DINERO Y CONSIDERACIONES

Tienen los preparados técnicamente, como los comerciantes, industriales, capitanes, corresponsales, tenedores de libros, contadores, peritos comerciales y consulares. El 90 o|o no surgen por incapacidad; pero los activos y estudiosos sí. ¿Cuántos capitalistas caen por no saber cuentas? Muchos! ¿Cuántos se levantan de la nada por su habilidad mercantil? Pocos!— Ud. puede aprender en poco tiempo el manejo de las cuentas, contabilidad, cálculos, operaciones de correduría, escritura á máquina, idiomas, taquigrafía ó redacción mercantil.

Certificamos haber aprendido la Contabilidad Comercial: alu Profesor: por Víctor Mená V., en 10 días.— Santiago, 18 de Enero de 1913.— Firmados: Antonio Vidal Cárdenas y Manuel Martínez Mansilla. (profesores normalistas de la Escuela Superior de Valdivia).

Sólo se aprende con las obras "Contabilidad Comercial", "Contabilidad Agrícola" y "Aritmética Práctica Contable", todas sin profesor, $ 41 cada una; dos $ 67, las tres $ 87.— Consultas gratis.— Prospectos é índices gratis.

INSTITUTO MERCANTIL

Ahumada 266

Basta saber que el Club Hípico como el Valparaíso Sporting Club están obstáculos para que pronto veamos un obstáculos para que pronto veamos un buen número de buenos animales entregados á este trabajo y así quitarle á nuestro colega la pobre idea que tiene sobre este punto y darle márgen para que se esplaye sobre sus carreras en forma plausible, tal como lo acostumbra, para con los corrales de su predilección.

NOTICIAS DIVERSAS

El jinete de Johny Froggy, L. López, fué suspendido hasta el 1.o de Agosto por estorbar en la carrera de saltos á Heroína.

—Al jockey S. Araya se le impuso igual castigo por cruzar con Salamera al grupo.

—Los señores comisarios pidieron al veterinario señor Broquart hiciera la autopsia del cadáver de Florcita á fin de constatar los motivos de su muerte.

—Cotillón no tuvo interesados en el Hipódromo después de la carrera que disputó, por el mínimum de $ 800.

—El jockey Salfate estuvo ayer con la mala, pues rodó con By the Way y para remate fué excluído hasta el 1.o de Octubre por haber dado de huascazos á Ponce en la carrera en que Salfate montara á Baco y Ponce á Nelly.

EL BANQUETE DE AYER

Por falta de espacio no podemos dar la lista de asistentes al espléndido banquete ofrecido por el señor Ricardo Lyon ayer en el Club Hípico.

Los asistentes fueron más de cien, todos admiradores de la casaca gris perla y negra.

Durante el almuerzo reinó gran animación y se hizo votos porque la suerte acompañara siempre á tan simpático Stud.

Pompas Fúnebres

ANTIGUA

EMPRESA FORLIVESI

Se trasladó

Calle Merced 812-814

(AL LLEGAR A SAN ANTONIO)

Teléfonos: Inglés 377 Nacional 6

El solo nombre de esta acreditada Empresa es una garantía para el público, además es atendida personalmente por

JUAN FORLIVESI

Agente exclusivo en Chile de la casa Sprenfield de New York por sus urnas metálicas.

EMPRESA

DE

Pompas Fúnebres

"LA UNION"

Bandera 631

casi esq. Santo Domingo

Teléfono Inglés 1668

Esta Empresa ofrece cuando el caso lo requiere servicios de La, Ataud tapa vidrio, carroza de cristal, capilla ardiente con lito y carruaje americano llantas de goma $ 160; de 2.a ataud forrado en zing, carroza de cristal, capilla con lito, un carruaje americano $ 125. Servicios completos con elegantes carrozas desde $ 40 hasta $ 1000. Urnas talladas y atendes americanos forrados en fierro.

Nota: servicio especial con carroza blanca.

Visitar esta casa antes de comprar

VII—10—3066

ORDEN NUEVA

Fundo Vendo

PROVINCIA de TALCA

Dista 6 leguas de Estación.

Superficie: 3,481 cuadras de buenos terrenos para siembras y crianzas.

500 cuadras regadas, pero pueden regarse mucho más

Abundante monte de litre, quillay, peumo, etc.

Plantaciones de árboles frutales y nogales.

Buenas casas de habitación, casas de administración, posesiones de inquilinos, bodegas, galpones y corrales.

PRECIO: $ 450,000

Carlos Ossandon B.

1080 HUERFANOS :-: SANTIAGO :-: CASILLA N.o 1080

A través de la prensa europea

El alcohol y la criminalidad. En el país del músculo. Nuevo medio de transporte. La miseria en Austria. El rito de las cabezas cortadas.

Relaciones estrechas é indiscutibles existen entre el abuso de las bebidas alcohólicas y la criminalidad. Cuando se intenta una representación precisa y detallada de la importancia del alcohol como causa del crimen, se previene considerar separadamente la intoxicación alcohólica aguda ó la crónica, cuyos efectos son diferentes. Por ejemplo, para los delitos cometidos en estado de ebriedad accidental, habrá de considerarse siempre la bebida como causa esencial. Del mismo modo, la mayor parte de los alcohólicos crónicos criminales son, en un gran proporción, individuos originariamente inferiores, que son atraídos por el alcohol como las mariposas por la luz.

Una política criminal debe aplicar contra los malhechores alcohólicos medios racionales de tratamientos penales y curativos.

1.o Evitar en el criminal la reincidencia.

2.o Ejercer una influencia educadora sobre la opinión pública.

3.o Las reacciones sociales deben imponer al culpable un mínimum de sufrimiento y al erario nacional un mínimum de gasto.

Estas diferentes medidas suponen desde luego un conocimiento profundo y detallado de la psicología del alcohólico.

La ciencia propone hoy una sola conclusión: El Asilo de Beberones.

¿Alcohólicos agudos criminales?

Como pena del crimen cometido, estos allenados deben ser condenados á la pena ordinaria estipulada para el crimen en cuestión. En caso de reincidencia, el Tribunal debe pronunciar una nueva sentencia más severa. Y, á ser posible, el encierro en una casa de trabajo, á fin de que el individuo no evolucione hacia el alcoholismo crónico.

¿Alcohólicos crónicos criminales?

Si la pena es una privación de la libertad por corto tiempo, debe ser seguida de una internación inmediata en una casa de trabajo; pues con los alcohólicos crónicos que están bajo la influencia directa de la intoxicación, ha de contarse con la persistencia del apetito físico del alcohol.

¿Criminales cuyo crimen ha sido engendrado por un estado psicológico de origen alcohólico?

La justicia deberá perseguir á los reincidentes indirectamente voluntarios del mal. Para las crisis alcohólicas de corta duración, tales como las embriagueces patológicas, los delirios agudos, se pasará á los criminales á un asilo de alienados, ó se les dejará en observación en una casa de trabajo.

Para las crisis de una duración más larga, la sentencia deberá ser la misma, con privación de la bebida bajo apercibimiento de prisión perpetua.

Estos principios están basados en la psicología general del alcohólico. El médico legista debe estar convencido de que el alcohólico en general no es un enfermo mental, pero sí un degenerado Delco.

Es necesario considerar con atención las diversas formas de esta peligrosa locura si se tiende á una lucha racional social contra el crimen.

Esta es la síntesis de un largo estudio del doctor Olof Kinberg, publicado en la revista "Archives d'anthropologie criminelle, de médicine legal et de psychologie normale et pathologique".

* * *

Hacia 1880, se descubrió en europa la gimnasia sueca. Se acababa de constatar el "surmenage" intelectual, los médicos organizaban una verdadera cruzada en favor del sport y se dedicaban á estudiar la fetología del movimiento.

Dos médicos franceses, Dumeny y Lagrange, fueron encargados en 1890 de una misión oficial á Suecia y volvieron á su patria llenos de admiración por el sistema extranjero.

Se organizó, algunos años más tarde, un Congreso Nacional de Educación Física que consagró la superioridad de la enseñanza sueca en la gimnasia, la que fué definitivamente adoptada en el ejército.

Este nuevo reglamento fué acogido con fervor. El cambiaba la enseñanza individual por la colectiva introducía los juegos en la tropa y sobre todo exigía á los oficiales una práctica personal de la gimnasia; en suma, rompía con el empirismo para orientar la educación física por una vía netamente científica.

La gimnasia sueca parte del principio de que ningún movimiento debe ser ejecutado si no responde al esfuerzo de un músculo ó de un grupo de músculos antagonistas. La sucesión de los ejercicios está reglamentada de manera de permitir el reposo de una región ó de una función mientras otra región trabaja. Esta gimnasia da al cuerpo la soltura y la fuerza necesarias para que pueda ejecutar perfectamente los ejercicios de aplicación, la carrera, el salto, etc. Contiene, en una palabra, todo aquello que es útil é indispensable en toda gimnasia.

De aquí que hoy se haga universal y que aún los que la condenaban como incompleta por no conocerla bien la emplean más que nadie. (J. L. Dumont, "Le Correspondant").

* * *

Un nuevo medio de transporte por vía férrea acaba de ser inventado por Inglaterra por un ingeniero civil, M. Lewis.

El sistema consiste en el empleo de un tornillo sin fin que se encuentra colocado entre las ruedas del wagon y extiende su acción á lo largo de todo el trayecto de la vía. El tornillo gira al impulso de una serie de motores eléctricos y atraviesa los wagones, con los cuales está ingeniosamente en contacto.

El tornillo sin fin tiene por característica el no presentar un paso constante. Muy corto en los paraderos, se alarga gradualmente en los intervalos que separan las estaciones. La velocidad se hace muy suave cuando el tren llega á las estaciones, de manera de permitir á los viajeros descender ó subir sin peligro en caso que el tren no haya parado completamente.

M. Lewis pretende haber obtenido así una completa seguridad y una reducción considerable de personal; pues se hacen innecesarios los palanqueros, los maquinistas y muchos otros operarios. ("La Revue").

* * *

El pueblo más perjudicado por la guerra, después de la Turquía, es el Austria.

El correo nos dice que la miseria es intensa y terrible en Viena, donde en cuatro meses, cerca de dos millones de pobres y de quinientos mil niños fueron recogidos en los asilos nocturnos y donde cerca de cien mil personas carecen aún de este abrigo.

El Ministerio de la Guerra reclama cien millones por año; la reorganización de la artillería costará ciento veinticinco millones; la armada reclama por su parte grandes sumas.

Durante este tiempo, las sociedades de beneficencia han tenido que distribuir sopas á todos los desgraciados víctimas de esta locura de armamentos. Una sopa cuesta alrededor de cuatro centavos. Una subvención oficial concede seis mil coronas á estas sociedades. Hasta la fecha se han distribuído noventa y tres mil sopas, lo que significa para el Estado un gasto de medio centavo por indigente en esta obra. Es poco para requerir un perjuicio del cual sólo el Estado es el responsable.

Si comentar largamente estos terribles datos, puede llegarse á la conclusión á que todos los sociólogos europeos llegan hoy, ó sea que con semejante locura de armamentos habrá necesidad de ir pronto á una guerra de la cual aprovechen los más fuertes, de un arreglo de desarme, de un triunfo del socialismo ó de la emigración más enorme que se haya visto en Europa. ("La Revue").

* * *

Comenzamos á comprender mejor las costumbres de las poblaciones célticas, tan análogas á las de los salvajes ó medio-civilizados. Ya se ha conocido el significado de ciertas esculturas y monedas que hablan del rito célico de las cabezas cortadas.

Para comprenderlo bien, es indispensable agrupar todos los documentos que á él conciernen. Resulta del estudio de ellos que los galos cortaban la cabeza á los enemigos que habían matado, que el vencedor se llevaba la cabeza del vencido suspendida en la silla del caballo, para colgarla en seguida en la puerta de su morada, donde era conservada en aceite de cedro.

Pasemos en seguida á los monumentos y monedas, y veremos que las monedas más antiguas son las de los galos del Oeste, que pueden remontarse al siglo IV. En ellas se ven cabezas cortadas. En los monumentos ocurre lo mismo; pero es curioso advertir que éstas se encuentran agrupadas al sur.

Los galos consagraban al dios de la guerra todo el ejército enemigo. Los prisioneros,—hombres y bestias,—eran condenados á muerte: los animales, inmolados en sacrificios; los hombres, colgados ó crucificados en los árboles sagrados. En fin, la superstición popular atribuía á las cabezas cortadas de los enemigos una virtud singular. Es la misma que atribuyen hoy todavía ciertos salvajes, los indios de Borneo, los pieles rojas de América, los indios jíbaros del Brasil, para quienes no existe talismán más precioso que una cabeza momificada perteneciente á un enemigo á quien el propio dueño del talismán haya dado muerte.

DOCTOR Ix

Hotel-Restaurant San Diego

419—SAN DIEGO—417

Piezas bien amuebladas para pasajeros Almuerzo ó comida, 2 PESOS; pensión é 70 y 90 pesos mensuales con vino sin tellado.—León Giguet.

La Santa Sede no es persona jurídica en el Derecho Internacional

El señor Correa Bravo ha estado en la verdad al sostener esta tésis.

Las claras y bien comprobadas demostraciones que hizo el señor Correa Bravo sobre el patronato en la sesión del Jueves 19, habían naturalmente de provocar la protesta del elemento ultramontano.

La personalidad jurídica de la Santa Sede, es la base de la doctrina ultramontana; y el señor Correa Bravo al emitir su opinión que corresponde á la doctrina evangélica, no tomó en cuenta que daba, con solo exponerla, una estocada á fondo á los intereses ultramontanos.

Los calificativos de ignorante, de falta de preparación para abordar la materia que trató en la sesión del Jueves y otros, tenían que servir de argumentos decisivos en el intento de rectificar lo que se había de hacer; porque cuando faltan las razones, no queda otro recurso que el de ataques personales. N'n certan, sec laram.

Y así vemos que en la pretendida refutación de "La Unión" del Sábado, no se destruye ninguno de los argumentos del señor Correa Bravo, ni se ha podido desconocer la exactitud de las citas que invocó, sino que parten de la base del hecho, reconocido por él, de que las prácticas internacionales acuerdan á los agentes pontificios las inmunidades y prerrogativas que se reconocen á los representantes diplomáticos de las demás naciones, se ha pretendido demostrar que la Santa Sede es una personalidad jurídica en el Derecho Internacional.

¿Que entiende el señor X. X. X. por personalidad jurídica en el Derecho Internacional?—Sería preciso comenzar por decir qué es lo que se quiere decir con la frase **personalidad jurídica en el Derecho Internacional**.

Si por personalidad jurídica se entiende una institución que arranca su existencia de estatutos con fuerza obligatoria, la ley italiana de 1871 sería el origen de la personalidad jurídica de la Santa Sede, y por cierto que la organización pública en la ley italiana, no podría producir la personalidad jurídica en el Derecho Internacional; porque la personalidad jurídica que arranca de la ley de un Estado no puede esperarse de la que corresponde en el Derecho Internacional al Estado que dictó la ley que la concedió. A nadie se le ocurriría decir que la Municipalidad de París tiene personería jurídica en el Derecho Internacional, independiente de la que se reconoce á la Francia en la comunidad de las naciones.

Entretanto, en lo temporal, la institución eclesiástica de la Santa Sede, no puede pasar más allá del reconocimiento que se ha hecho por el Gobierno italiano, en cuyo territorio funciona; y por eso carece de autonomía ó poder público que pudiera darle una situación independiente de la soberanía del país en que se encuentra radicada.

Por personas jurídicas se entienden los cuerpos morales con patrimonio particular é independiente; y para aplicar las doctrinas de los tratadistas de Derecho Internacional, sería preciso que se comenzara por definir cuál es el patrimonio particular de la Santa Sede, que no está sometido á la jurisdicción de ninguna otra nación; y como no podría decirse que podría constituir un patrimonio particular de la Santa Sede que se encontrara en estas condiciones de autonomía, por ese solo hecho queda excluída la personalidad en el Derecho Internacional que se le pretende atribuir.

Los estatutos de la Iglesia no hablan de temporalidades. "Ni San Pedro ó sus sucesores, vicarios de Jesucristo, ni aún toda la Iglesia han recibido autoridad de Dios sino sobre las cosas espirituales y que conciernen á la salvación, y no la tienen absolutamente sobre las cosas temporales ó civiles", decía el artículo 1.o de las declaraciones del clero galicano, redactadas por Bossuet, en 1682. Y por consiguiente, la personalidad en el Derecho Internacional no puede atribuirse á la Santa Sede, por el solo hecho de no constituir un poder temporal.

La situación de la Santa Sede ó de la Iglesia bajo el punto de vista internacional, es la que existía en tiempo de Jesucristo ó de los primeros apóstoles; y no cierto que ni Jesucristo ni los primeros apóstoles pretendieron jamás que se considerara á la Iglesia como una personalidad jurídica que le permitiera figurar entre las naciones del orbe.

Desde que la Iglesia no tiene intereses temporales que atender y dirigir, no constituye ni puede constituir una nacionalidad. La Iglesia tiene por base la doctrina de Jesucristo que es universal, y por eso se le llama Católica ó Universal: y la misma universalidad que comprende á todos los individuos que aceptan esa doctrina, excluye todo intento de atribuirle una personalidad en el Derecho Internacional, independiente de la de los diversos Estados ó Naciones.

La ingerencia que ha tenido en los movimientos internacionales, á que se alude para justificar el poder de la Iglesia bajo el punto de vista internacional, no alteran las conclusiones que dejamos apuntadas. La Santa Sede y la clerecía que cuadyuvaron á esos movimientos, no ejerció una función de su ministerio espiritual, pues su misión es de paz y confraternidad, aún respecto de los que no forman parte de la Iglesia. Y por eso vemos que nunca se ha contendido á la Iglesia con las Naciones, con la cooperación de la clerecía, llevaron á cabo las transformaciones mundiales que bajo la bandera de la fe se realizaron en siglos anteriores.

Perdido el poder temporal que ejerció el papado, desapareció su personalidad internacional, como lo ha dicho muy bien el señor Correa Bravo, y la admisión de los representantes pontificios al goce de las inmunidades y prerrogativas de los agentes diplomáticos, no es más que un acto de cortesía, que no puede traducirse por un privilegio efectivo, como sería el reconocimiento de una nacionalidad que no existe.

Territorio y recursos propios, y poder efectivo para administrarlos ó gobernarlos, son, según los tratadistas, las condiciones esenciales de la personalidad jurídica en el Derecho Internacional. Y la Santa Sede ó la Iglesia no tiene ninguno de estos elementos, que pudieran darle opción para invocarla.

¿De dónde procede ó á qué fines corresponde la aceptación de la representación diplomática de la Santa Sede que se le acuerda en las prácticas internacionales?

El señor X.X.X. debería procurar averiguarlo. Estudiando el punto, llegará á herir la dificultad que se le ha presentado. Por el momento nos limitaremos á decirle, que no pierda su tiempo en buscar la solución en el poder temporal de la Iglesia, que no tiene fundamento alguno en las enseñanzas de Jesucristo. La solución tiene que encontrarse en los intereses terrenales, que son los únicos que pueden tomar en cuenta las Naciones en sus relaciones recíprocas. Como decía muy bien el señor Correa Bravo, la misión de los agentes pontificios afecta los intereses internos de los países ante quienes están acreditados, y son esos intereses los que acuerdan dar á la Santa Sede, por acuerdo entre las Naciones, las inmunidades y prerrogativas diplomáticas que se le reconocen. La doctrina eclesiástica no es lo que ha determinado este orden de cosas, ni, por lo tanto, el supuesto poder público de la Iglesia; y lo prueba sobradamente que en Turquía y otros países que no profesan el catolicismo, se acepta á los delegados pontificios y se les acuerdan las inmunidades diplomáticas, lo cual por cierto no podría estimarse como un reconocimiento ó aceptación de la doctrina religiosa.

Por lo demás, consideramos que la cuestión sobre el carácter diplomático de los nuncios internacionales, no conduce á nada práctico; y se toma tan sólo como pretexto para propagar la doctrina del poder temporal de la Iglesia, que es absurda y sin apoyo en las enseñanzas de los Evangelios.

Lo que interesa es la observación del patronato nacional, que fué el tema del discurso del señor Correa Bravo.

Pero pensar que la doctrina que desarrolló, perfectamente conforme con nuestro derecho público, no ha podido ser impugnada; procediendo de aquí que se ha tratado de distraer la opinión llamándole la atención á una cuestión sin importancia práctica, y que el público no seguirá, desde que se discurre sobre citas de autores, que se desnaturalizan, para fundar argumentos que ellos contradicen.

Grave denuncio de colegios subvencionados

En "El Mercurio" del Sábado aparece un artículo en que se da cuenta de que el Liceo Berthelot ha sido anexado al Liceo Pedagógico Infantil, y que aquí no han sido admitidos los alumnos de los cursos superiores porque no los existen.

Además, los denunciantes, ex-alumnos del Berthelot, declaran que en el Liceo Infantil han sido destinados á ocupar piezas húmedas, completamente anti-higiénicas, en las cuales no pueden continuar sobre sus sillas sin grave perjuicio para la salud, y agregan, que por la paralización repentina de los estudios es seguro que van á perder el año escolar.

Se trata de dos establecimientos subvencionados por el Estado con gruesas sumas de dinero y es un deber de la sección ministerial respectiva, investigar lo que haya de verdad en el fondo de este denuncio. Tenemos antecedentes para creer que los alumnos tienen perfecta razón para formular la queja y creemos que no sólo á la prensa, sino á las autoridades respectivas, deben llevar sus quejas.

Si el Estado proporciona á estos colegios fuertes subvenciones para contribuir á su sostenimiento, es natural que los fiscalice en forma seria y eficaz.

Nadie ignora (y lo puso bien en claro la "Encuesta" que el año pasado publicó el Ministerio de Instrucción) que buena parte de estos colegios particulares sólo tiene por base de su existencia el mercantilismo llevado á la exploración: se explota al Fisco obteniendo subvenciones bien crecidas, que se consiguen por medio de empleos políticos ó de falsos datos proporcionados á las oficinas respectivas; se explota á los padres de familia engañándolos con una mentida bondad educacional; se explota á los profesores, reminiéndolos horas de clases y pagándoles sueldos miserables, y por fin, se explota á los alumnos, educándolos mal, alojándolos mal y alimentándolos mal.

Hoy se han fusionado los dos peores de estos colegios particulares: el Liceo Pedagógico Infantil y el Berthelot. La encuesta ministerial á que hemos hecho referencia les asigna el último y penúltimo lugar, basada en sus pésimas condiciones locales, en su material de enseñanza, que no existe, en la calidad de su profesorado y en el pésimo resultado de los exámenes universitarios. En el Liceo Pedagógico el porcentaje de reprobados ha ascendido hasta á un 80o/o. Y no puede ser de otra manera: ch este Liceo Infantil no hay un solo profesor titulado. Todo el personal se reduce á cuatro preceptores de escuela y á un antiguo visitador jubilado. Tenemos, además, informaciones fidedignas que nos permiten afirmar que este establecimiento está completamente desorganizado y dirigido por personas de muy dudosos antecedentes morales, que han tenido y tienen cuentas pendientes aún con la justicia criminal.

Como estos datos son de suma gravedad y por sí solos indicarían que el Ministerio debía proceder á la inmediata clausura del Liceo Pedagógico Infantil, Alameda esquina Almirante Barroso, no queremos concretar nuestros cargos hasta tener en nuestro poder los documentos probatorios.

Los padres de familia deben tomar en cuenta los hechos expuestos y los resultados desastrosos de los exámenes universitarios que rinden algunos de estos colegios particulares, para no sacrificar á sus hijos entregándolos á la misión poco honrada de estos mercachifles de la enseñanza.

Procuraremos dar las más completas informaciones sobre este delicado asunto.

B.

Las enfermedades del ESTOMAGO SE CURAN CON

ELIXIR CLORHIDROPEPSICO

Estimula el apetito, cura los catarros intestinales, las dispepsias, etc., pídase la marca del

"Laboratorio Chile"

Gran Premio de Honor en la Exposición de nuestro Centenario y varias

Lógica defensa

En las columnas de honor de "El Diario Ilustrado" de ayer aparece un artículo titulado pomposamente "Por los fueros de la verdad", en que se hace una defensa calurosa y entusiasta del juez de letras del departamento de San Fernando, don Manuel Matus, con motivo de ciertas apreciaciones, poco halagüeñas, que sobre la conducta funcionaria de este magistrado se han vertido últimamente en el seno de la Honorable Cámara de Diputados.

En defensa de esos mismos fueros, que al público está causando ya de verlos pisoteados por "El Diario Ilustrado", que lo hace, sin rosado alguno, cual podríamos decir, los trescientos sesenta y cinco días del año, no podemos dejar pasar sin comentario el artículo á que nos referimos que, en nuestro sentir, dista mucho de estar en la verdad.

Sólo en un punto estamos en el más perfecto acuerdo con el articulista de "El Diario Ilustrado", y es en aquel que afirma que el juez don Manuel Matus es muy hábil. Efectivamente, el señor Matus es hábil, demasiado hábil talvez, al extremo de que hasta hoy ha podido mantenerse como juez á pesar de los muchos atropellos é irregularidades que como tal ha cometido, ayudado, es cierto, á más de su talento, por las muchas trabas con que nuestras leyes han favorecido la inamovilidad de los miembros del poder judicial.

Sin formar caudal de los innumerables y graves cargos que hemos sido hacer sobre la conducta funcionaria del señor Matus como juez de un departamento del sur de la República, nos basta sólo conocer su actuación en el juzgado de San Fernando para protestar de que se pretenda incluirle entre los hombres dignos que forman, por fortuna, la inmensa mayoría de la judicatura nacional.

No es nuestro ánimo juzgar los actos y los procedimientos del juez Matus en los asuntos de interés privado y particular que se hayan ventilado en su juzgado, pues si ha sido parcial é injusto en sus fallos, como muchos se aseguran, el tribunal superior correspondiente habrá sabido reparar esas faltas; nuestro juicio se refiere á su actuación indecisa y descuidada en asuntos políticos, de que hizo gala en la última elección.

Para nadie es un misterio que el juez en referencia fué el alma de los atropellos cometidos por los conservadores en la pasada lucha eleccionaria de la provincia de Colchagua, actitud que le valió ser severamente amonestado por los ministros visitadores, señores Castillo y Montero que vieron el rol preponderante que éste desempeñó en los trabajos políticos.

Con este antecedente, ¿cómo puede atreverse el articulista de "El Diario Ilustrado" á decir, sin temor de ser dementido, que el señor Matus es un juez intachable, celoso y honorabilísimo?

El defensor del señor Matus se atreve también á decir que este juez no se ha dado motivos de queja, si no que se ha cortado la amistad y el

Informaciones Políticas

PARTIDO LIBERAL

Hoy, á las 3½ P. M., en casa del presidente señor Tocornal, se reunirá la Junta Ejecutiva de este Partido para tratar de la próxima Convención General y para reintegrar las comisiones organizadoras de ella.

MANIFESTACIONES DE SIMPATIA

En los círculos liberales del vecino puesto circula la siguiente invitación:

"Muy señor nuestro: El directorio del Centro Radical de Valparaíso, en sesión del 19 del presente, acordó ofrecer un banquete al señor Pablo Ramírez, diputado radical, como manifestación de simpatía y adhesión por su valiente defensa de las doctrinas liberales.

A fin de dar á este banquete el carácter de manifestación de confraternidad de la juventud liberal de este puerto, se acordó solicitar la adhesión de los elementos que concuerden con nuestras ideas.

Estamos seguros de que usted, penetrándose de la oportunidad de esta demostración tendrá á bien honrarnos con su concurso.

Rogamos á usted se sirva dar su respuesta antes del 24 del actual al señor Aurelio Cruzat, casilla 1298 ó Prat 258.

Saludamos á usted atentamente y nos suscribimos como sus seguros servidores.—Enrique Lepeley.— Salvador Lavarello.—Alfredo A. Araya.—Ricardo Ugarte.—Octavio Señoret.—Aurelio Cruzat.—Senén Cornejo.—Aníbal Cruzat.—Guillermo Alvarez.—Roberto Farmer V.—Luis Aravena Burgoe.—Nicolás Delpino Devoto.—Carlos González N.—Enrique Loyola."

CENTRO LIBERAL

La conferencia de esta noche en el Centro Liberal

Como lo anunciamos oportunamente, esta noche se verificará en el Centro Liberal, la primera conferencia sobre "política educacional" dada por el Rector del Liceo Amunátegui, señor don Luis Galdames.

El programa de esta conferencia es el siguiente:

1.o Nuestra crisis de hombres.

2.o Los partidos políticos y la juventud intelectual.

3.o Los ideales que dividen y los ideales que unen.

4.o Nuestros problemas sociales y económicos.

5.o El problema educativo como problema social.

6.o Caracteres de nuestra situación en materia de enseñanza.

7.o Las necesidades de nuestra educación y el criterio para apreciarlas.

8.o Una cuestión teórica y una cuestión práctica.

9.o La educación gratuita y la educación remunerada.

10.o El concepto de nuestro estado docente.

Con esta conferencia se abrirá en dicho Centro un amplio debate sobre tan interesante materia, debate en el cual, según se nos informa, tomarán parte numerosas personas que se han dedicado especialmente á esta clase de estudios.

—

Hoy, á las 6 P. M., celebrará sesión la Junta General de Socios del Club Liberal.

En caso que no haya quórum, la sesión se verificará impostergablemente mañana á la misma hora.

Se nos pide recomendar muy especialmente la asistencia por tratarse de un asunto de vital importancia.

LIGA DE ACCION CIVICA

Esta tarde, á las 6.30, se reunirá el Comité Directivo de esta Liga para ocuparse, entre otros asuntos de importancia, de dar curso á la solicitud al Presidente de la República sobre la ley de renovación de los registros electorales.

EN EL CENTRO RADICAL DE VALPARAISO

En la última sesión de este Centro se tomaron los siguientes acuerdos:

"El Centro Radical concuerda con las declaraciones hechas por representantes del país en la Cámara, por las cuales se demuestra que la actuación del Internuncio señor Sibilia fué francamente contraria á los intereses del país, como se ha comprobado con documentos firmados por el primer jefe de la Iglesia chilena en presencia del ex-Vice-Presidente de la República, señor Emiliano Figueroa, y el ex-Ministro de Relaciones Exteriores, don Luis Izquierdo.

Por tanto, expresa sus deseos de que no se burle á la opinión liberal del país, permitiendo que el señor Sibilia continúe desempeñando el cargo de Internuncio Apostólico en la República."

—

"El Centro Radical hace un llamado patriótico á la opinión liberal del país, á fin de que contrarreste la campaña clerical en su propio seno, en las Cámaras y en el Consejo de Estado, encaminada á entorpecer la instrucción del pueblo en todas sus manifestaciones, y en especial propiciando la idea de establecer una contribución á la instrucción secundaria y superior.

El Centro considera que estas maniobras clericales van encaminadas á entrabar el progreso del país y explotar la ignorancia del pueblo en favor de sus retrógradas doctrinas."

CENTRO DE PROPAGANDA RADICAL

Se nos encarga avisar á las personas que han sido aceptadas como socios de la Institución que pueden pasar á firmar los registros al Club del Partido durante la presente semana, de 9 á 11 P. M.

ALFOMBRAS
De una pieza
REALIZAMOS
ESCOBAR Y CIA.
Estado 64

Cuando le duele la Cabeza
no se desespere,
Tome las
Cápsulas de Nervalina
y Ud. aliviará en seguida.

VIDA SOCIAL

Matrimonios.—

Ayer se efectuaron los siguientes matrimonios:

El del señor Alfredo Lacourt Ojeda con la señorita Berta Melo Lecaros, á las 12 M., en la capilla del Palacio Ayscbispal.

—En Concepción el del señor Rodolfo Eberhard Raurich con la señorita María Mercedes Gruhn Pastor.

—En la parroquia del Sagrario el del doctor don José María Bustos R. con la señorita Rebeca Castillo S.

En la tarde de ayer contrajeron matrimonio en Valparaíso el señor Pedro Rodríguez León con la señorita Ester Roldán Villanueva.

Bendijo la ceremonia religiosa el presbítero señor Cortínez.

Sirvieron de padrinos: por parte del novio, don Francisco Rodríguez Valencia y Teresa Valencia de Rodríguez, y por parte de la novia el señor don Laurencio Roldán V. y la señora Clorinda Villanueva de Roldán.

Enlace Besa Foster-Zañartu.—

A medio día de ayer fué bendecido en la capilla de los R.R. P.P. Franceses el enlace del señor Antonio Besa Foster con la señorita Elena Zañartu Eguigüren.

Una distinguida concurrencia se congregó con este motivo, en la elegante capilla del colegio de los Sagrados Corazones.

Sirvieron de padrinos: por parte del novio, el señor don Carlos Besa y la señora Teresa Foster de Besa, y por parte de la novia, el señor don Horacio Zañartu y señora Eguigüren de Zañartu.

Matinée.—

Ayer, con motivo, del matrimonio de su hija Berta, el señor Mariano Melo Egaña y señora ofrecieron una matinée á sus relaciones.

En la diplomacia.—

El 27 del presente se dirigirá al Ecuador á asumir su puesto en la Legación de Chile en ese país, para el cual ha sido nombrado, el señor Enrique Gallar de Nieto.

—El Martes 24 regresará á Chile el ex segundo secretario en el Ecuador y hoy día en España, señor Ignacio León.

Viajeros.—

Se hallan en Valparaíso don Fernando Alamos Iñiguez y don Enrique Fernández Jara.

—A Coquimbo partió don Salvador Michel.

—Don Carlos de la Fuente se dirigió á Antofagasta.

—En el "Limari" se dirigieron á Iquique don Germán Osikors é hijo.

—Al mismo puerto partió don Carlos Mascaró Serrano.

—A Panamá se dirigió el señor C. Guthrie.

Almuerzo en el Círculo Naval de Valparaíso.—

Ayer á medio día se llevó á efecto en el Círculo Naval, el almuerzo que se ofrecía al contador de navío don Buenaventura Cabezas, al de fragata don Carlos Manterola y al ingeniero de fragata don Raimundo Lopetegui, con motivo de sus recientes ascensos.

Matrimonio concertado.—

Se ha concertado el matrimonio del señor Jorge Orrego Puelma con la señorita Lua Aste-Burnaga Lyon.

Hizo la vista de estilo el señor don Juan Antonio Orrego.

De Europa.—

En el "Negada" ha llegado de Hamburgo el señor H. Benard y señora.

—De Europa llegó don Alberto Palacios Wilson.

Al Perú.—

A bordo del vapor "Limari" partió para el Callao el señor Gordon Warbury.

Mr. David W. Allardice.—

El alto comercio de toda nuestra República recibirá con gran dolor la triste noticia del desaparecimiento del señor David W. Allardice, acaecido ayer en Rockferry, población situada en Inglaterra, cerca de Liverpool.

El señor Allardice residió muchos años en Chile, más ó menos de 1856 á 1875 ligándose á nuestro país por vínculos comerciales y de familia.

Fué socio de la firma Williamson Balfour y Cía., y después fundó las casas Cockbain, Roxburgh y Cía., de Valparaíso, Cockbain, Allardice y Cía., de Liverpool, que ahora se llama Allardice y Cía., y que tiene su asiento comercial en Valparaíso y Liverpool.

Su vasta versación en el mundo de los negocios, unido á un criterio exacto para apreciar situaciones mercantiles y á un intachable modo de proceder, le conquistaron un amplio prestigio y fué razón del resurgimiento que su firma tuvo.

El señor Allardice desaparece á los 82 años de edad, y deja en Chile dos hijos, á quienes enviamos nuestro pésame, haciéndolo extensivo á la casa Allardice y Cía.

In Memoriam.—

El Martes 24 á las 8½ A. M. se celebrará en el Templo de la Gratitud Nacional, una misa de requiem por el descanso del alma de la señora Cruz U. viuda de Gaete, primer aniversario de su muerte.

En el Skating de Viña.—

Se realizó anteanoche en el Salón de Patinar de Viña del Mar, la reunión de fantasía organizada por la empresa del Skating, á la que asistió un grupo de conocidas familias del balneario.

Terminada la sesión de patinaje, poco antes de las 12 de la noche, se dió comienzo al baile que se desarrolló alegremente, y en el que señoritas y jóvenes lucían bonitos trajes de corte.

Una orquesta numerosa amenizó la reunión.

A las primeras horas de la madrugada se puso término á la fiesta.

Gran baile en Valparaíso.—

Perdurará por mucho tiempo el recuerdo del baile realizado anteanoche en el Salón Alemán de Valparaíso con motivo de clausurar las festividades realizadas en esa ciudad en conmemoración del 25.o aniversario de la coronación de S. M. Guillermo II.

La fiesta se efectuó en el vasto salón de la institución.

Cuando los grupos empezaron á hacerse numerosos, las familias y caballeros iniciaron un paseo por las avenidas de los jardines y galerías.

Por todas partes se veían las elegantes siluetas de señoritas germanas y chilenas ataviadas con ricos trajes de seda y oro que hacían resaltar sobre la línea severa de los frack.

La banda del Maipo, como la orquesta, alegraban con sus notas á los grupos y parejas que, pasando ó sentadas á ambos lados del salón y galerías, señalaban con su animación el brillante resultado de la parte social de la fiesta.

Poco á poco la afluencia de familias fué aumentando y hubo un momento, á las 11.30, en que por todos los amplísimos corredores se veían desfilar alegres grupos.

Cerca de las 12 pasaron los asistentes á servirse el buffet, el cual fué espléndido y bien atendido. A pesar de haberse instalado en el gimnasio, se hizo éste reducido para la afluencia enorme de personas, teniendo que ocurrirse á una segunda mesa.

Terminada la cena, se renovó el baile, prolongándose hasta cerca de las 5 de la madrugada.

Publicaremos en seguida una nómina de parte de los asistentes:

Excmo. Ministro de Alemania ante la Moneda, señor von Erkert y señora; cónsul de Alemania en Valparaíso, don Otto Gumprecht, y las familias Crowley B. Murga, Bianchi Rojas, Polanco Sáenz, Alvarez Maq-Auliffe, Bravo Concha, Merino Vicuña, Varas Montt, Goicolea Walton, Soublette García, Lecaros García, Aninat Ferrer, Gática Sofía, Araya, Corsen, Schulze Gilt, Bierwith, Meyer, Valk, Krautmacher, Rudolph, Pizz, Wagemann, Ruiz Tagle, Cariola Gate Jones, Rivera Blin, Vogt, Sateler, cónsul del Ecuador en Valparaíso, señor Escala; Wekner Stoppenbrinck, Müller, Kuhlmann, Eichiola, Chadovieschi, Thompson, Hucke, Muenke, Reimers, Anwandter, Schazenburg, Pomeranke, Stelzicke, Münche, Hempel, Rock, Kuntze, Bonger, Mathei, Delpino, Cortez Williams, Rosmqvist, Balbontín Sánchez.

Festejos en Buenos Aires en honor del Excmo. señor don Miguel Cruchaga Tocornal.—

Leemos en un diario de Buenos Aires:

"El Miércoles próximo don Exequiel Ramos Mejía y señora Lucrecia Quesada de Ramos Mejía ofrecerán al inteligente diplomático chileno y á su distinguida esposa, una gran recepción en su regia mansión.

Fiestas anteriores en la misma elegante residencia son precedente auspicioso de la que se anuncia para el Miércoles, que coronará, seguramente, en una nota brillante los grandes prestigios sociales de obsequiantes y obsequiados.

—

La señora esposa del señor Cruchaga fué festejada anteayer por la señora Magdalena Villegas de Martínez con un gran almuerzo, al que asistió un núcleo de las más distinguidas damas de la alta sociedad bonaerense.

La mesa cubierta de un mantel de encajes finísimos, con profusión de flores daban al conjunto un aspecto bellísimo.

Una corriente afectuosa y amena reinó durante el almuerzo, que por el número y distinción de los comensales, resultó una brillante exteriorización de las simpatías que la señora Elvira Matte de Cruchaga conquistara en los círculos de la sociedad bonaerense durante su permanencia en Buenos Aires.

Asistieron las señoras:

Carmen Ross Tuzanos Pinto de Gómez, Margarita Recteche de Peró, Leonor B. de Piñero, Alcira Caravia de Muñoz, María Josefa M. de Villegas, Silvia Fernández de Fernández, Clementina Fría de Williams, Dolores Muñoz de Arteaga, Delia Márquez de Lahitte, Hortensia Peró de Ziegler, Lucila D'Amico de Lerina, Mercedes Piñero Pacheco de Armesto, María Celestina Richard Lavalle de Muñoz, Susana O. Gorman de Locez.

—

Para el Martes próximo se prepara una colosal manifestación, que la sociedad entera de Buenos Aires ofrecerá en el Jockey Club al Excmo. señor don Miguel Cruchaga Tocornal y á su señora esposa.

Refiriéndose á esta manifestación un colega dice:

"Una demostración significativa, de las simpatías conquistadas en nuestra sociedad, será la del homenaje al Ministro de Chile señor Miguel Cruchaga Tocornal con motivo de su próximo regreso al vecino país.

La actuación del señor Cruchaga Tocornal, propiciando por todos los medios de un inteligente y hábil diplomático, una política de acercamiento y confraternidad entre los dos países hermanos y sus condiciones personales le rodearon afectos y amistades, y la demostración á realizarse el 24 del corriente asumirá grandes proporciones.

Los trabajos de propaganda continúan con creciente entusiasmo y el acto se realizará en el Jockey Club, gentilmente cedido el local por la comisión de esta institución que correrá con todos los gastos que origine la demostración.

Ante este ofrecimiento la comisión pro-homenaje ha resuelto obsequiar una joya valiosísima á la señora de Cruchaga Tocornal, con la recolecta para el homenaje."

ALFONSO XIII EN EL TIRO DE PICHON

S. M. el Rey abrazando al tirador sevillano don Clemente del Camino por el triunfo que consiguió éste el día 13 del actual, ganando el campeonato de España en el Tiro de Pichón de Madrid.

EL DOBLE DESASTRE DE SNOWBRIDGE

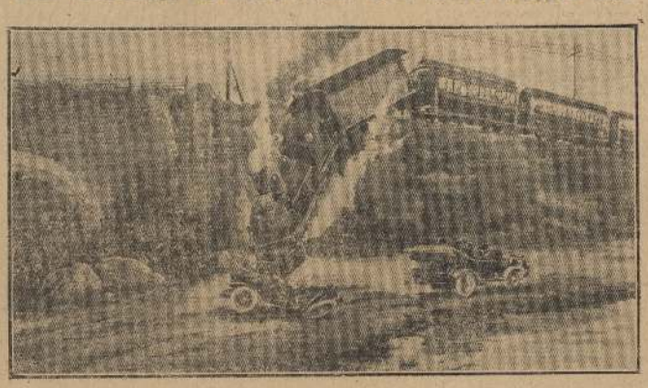

En la línea férrea que va de Cincinati á Goldstein (Estados Unidos), un tren cayó sobre un camino, destrozando un automóvil en el que viajaba el juez de Danbury, señor Wilson con su esposa. El terrible golpe produjo la muerte de los dos viajeros.

AGUA MINERAL
Jahuel
ES LA MEJOR
EMILIO GOUJON
AGENTE UNICO
Dardignac 161.— Teléfono Inglés 2561

UNION HORLOGERE
APROVECHE Ud. LA GRAN REBAJA DE PRECIOS
Por motivo de tener un inmenso surtido de mercaderías en Aduana, **REALIZO:** Relojes, Albajas, Artículos de fantasía, etc., etc.
A PRECIOS SUMAMENTE REDUCIDOS
323 AHUMADA 323, esq. Pasaje Toro
JOSE HUBER
ALPINA
RELOJERIA Y JOYERIA CENTRAL

CASINO PORTAL EDWARDS
Orquesta todas las noches
DAMAS VIENESAS
Unico establecimiento en su género
LOS DOMINGOS: CONCIERTOS VERMOUTH de 5½ á 7 P. M.

PALACE HOTEL
DELICIAS 2860 — Santiago.
A un paso de la Estación Central de los Ferrocarriles. Establecimiento de primer orden. Confort moderno. Situación especial para viajeros de provincias. Baños. Luz Eléctrica.—LACLAUSTRA y GARCIA.

-Gran Hotel-
VALDIVIA
Establecimiento de primer orden y único con vista al río
Además cuenta en Corral con el magnífico
Baineario Amargos
Por su situación pintoresca y comodidades es lo mejor que hay en el sur de Chile.
Suc. A. Schuster

Sastrería RETAMALES
Sobretodos
DOUBLE FACE A $ 100
SAN ANTONIO 334

Notas Teatrales

EL COMENTARIO DE HOY

Desde hace muchas noches funciona en la Avenida Matta el Teatro Argentino. Su empresario señor Humberto Gori ha querido ofrecer á ese barrio un espectáculo culto, pero el público se ha mostrado bastante indiferente, lo que es una lástima, pues se trata de una salita muy simpática, instalada con todos los adelantos modernos.

El estreno se verificó con biógrafo y ahora funciona un cuadro de variedades, en el que sobresalen los señores Fuentes y Campos, no mucho, pero sobresalen...

Allí también trabaja el negro zapateador, excéntrico, Little Fich, que hace salidas originales, pero gritá y golpea demasiado. A veces fastidia.

Hay además de los artistas nombrados, una señorita que acompaña al simpático Fuentes, que es una verdadera calamidad; no tiene voz, no tiene figura, no tiene acción, no tiene nada; en fin, al siquiera conocimientos de lo que es la escena.

Anteanoche la tocó cantar un dúo de una zarzuela conocida, y en vez de salir con traje de calle, salió vestida de capricho. ¡Mire usted que capricho! Aquello no era cantar sino fatigar al público que va con el más sano propósito de pasar un rato agradable con las películas, con los conjuntos de fuentes y las excentricidades de Little Fich, pero nada más.

Ayer debutó Little Boy, bailarín infantil, que es un gran zapateador.

A propósito, hemos dejado para lo último al maestro, el inteligente joven Roberto Retes, un músico de muchas esperanzas, y que á pesar de sus pocos años, es un verdadero artista.

El público ha premiado su saber aplaudiéndole noche á noche en todos los números que ha ejecutado. Nosotros desde estas columnas enviamos al joven maestro nuestro más cariñoso aplauso.

En suma, el señor Gogi es el empresario que sin mucho bombo, al gran réclame, ofrece el mejor espectáculo del barrio.

R. SAINT

Teatro Santiago

Las dos funciones dadas ayer por la compañía de Pepe Vila obtuvieron éxito.

En la matinée se representaron "La Corte Azul", "El cabo primero" y "La Cañamonera", tres obras llenas de gracia que el público aplaudió de buenas ganas. Los artistas, como siempre, se esmeraron en la interpretación de sus respectivos papeles.

En la noche se dió en primera tanda "Los picaros celos", zarzuela en la cual la Maldonado, la Sillés, Vila, De Ghery, Fuentes y Jarque obtuvieron muchos aplausos. La obrita estuvo bien interpretada.

En la segunda tanda se repitió "Por peteneras", sin duda una de las mejores zarzuelas que en esta temporada nos ha representado la compañía Vila.

En la tercera se representó "La Corte Azul", con el éxito de siempre.

El cartel anuncia para hoy un programa espléndido, dándose en la segunda tanda de la noche el estreno en la temporada de la antigua zarzuela "La Gran Vía", en la cual los papeles de "tatas" estarán á cargo de Pepe Vila, Pérez Soriano y Fuentes.

En la primera tanda se dará "El señor Joaquín" y en tercera "La Cañamonera".

En la tanda vermouth se representará "Por peteneras".

Pasado mañana Miércoles se verificará el estreno de la zarzuela en un acto, de argumento francés, "La canción Húngara".

Palace Theatre

Ayer se pusieron en escena muy bonitas obras, á las que asistió un numeroso y distinguido público. En ellas fueron muy aplaudidos el señor Díaz de la Haza, Macía y Artigas, y las señoras González y Díaz.

Para hoy se anuncia el siguiente programa:

En la tanda vermouth "Su Excelencia".

En la primera sección nocturna "Al mejor cazador", y en la segunda sección "González y González".

Próximamente varios estrenos.

Teatro Apolo

La compañía Narciso Rada trabaja con bastante éxito en este simpático teatrito.

La troupe Rada es buena; está formada por elementos que en repetidas ocasiones hemos aplaudido.

Figuran en esta compañía las tiples Asunción Fuentes y María Planas, y los actores Benach, Guironella y otros.

Teatro Royal

Con sala llena funcionó ayer, tarde y noche, este teatro.

A la sección especial asistió una concurrencia enorme; que llenó completamente todas las secciones de la sala.

Como de costumbre se proyectaron preciosas comedias.

Se nos dice, que en algunos días más se estrenará la tragedia ¿Quo Vadis?, tomada de la obra de Sienckiewicka.

Esta película ha llamado poderosamente la atención del público de los teatros europeos y de Buenos Aires.

London Biograph

Hoy se estrena en esta sala, ubicada en la Alameda esquina Doce de Febrero, la sección vermouth que se dará diariamente, con un selecto programa de biógrafo y concierto por la orquesta.

Por la noche se exhibe en la primera sección "Fundonor", y en la segunda "Nobleza y burguesía", notable argumento dramático dividido en 4 partes.

Oficinas
Y
Almacenes
desde $ 200 mensuales, casas de habitación desde $ 250 apropiadas para profesionales arriendo en calles Agustinas 1159, Huérfanos 1164, entre Bandera y Morandé y Bandera 242 entre Huérfanos y Agustinas, se arrienda también espacios para avisos en murallas de la calle.
TRATAR: en la misma propiedad Oficina número 16 de la GALERIA ALESSANDRI.
Alfredo Ferran
Casilla 1043 Teléf. Inglés 274
VI—23—4990

RESTAURANT VALPARAISO
Galería San Carlos
— ALMUERZO O COMIDA —
— $ 2 cubierto —
16—1

UNICO MODELO de todas las POBLACIONES

y la mas central en esta capital, ubicada en la esquina del Llano Subercaseaux paradero número 6, Capilla Vieja, y a 12 minutos de la Alameda de las Delicias, y que por sus condiciones higiénicas puede llamarse el pulmón de Santiago.

Tratar en la misma Población y Bandera 130.

Aconsejamos no comprar terrenos sin verlos antes

Aconsejamos no comprar terrenos sin verlos antes

La Poblacion tiene agua potable, corriente, luz eléctrica, plaza pública y avenidas de 20 metros de ancho, todo esto instalado al sistema mas moderno, según los últimos adelantos de las poblaciones que se hacen en los alrededores de Berlín

Ver para creer -:- APROVECHE LOS DIAS FESTIVOS PARA VISITAR LA POBLACION

VI—25—2094

VENDEMOS SITIOS

En las siguientes poblaciones

A largo plazo, con grandes facilidades para el pago y sin intereses

EN ÑUÑOA.—La Villa "El Carmen", situada á tres cuadras al oriente de la plaza de Ñuñoa y con frente á la Avenida Irarrázaval, vendemos sitios apropiados para formación de quintas, pues hay agua corriente en abundancia. Quedan muy pocos sitios para la venta, que ofrecemos á precios bajos y con muchas facilidades para el pago.
—En la misma Villa tenemos un "Club de Sitios" en formación, que por su cercanía á la Avenida Irarrázaval, ha tenido buena aceptación, y en muy poco tiempo hemos colocado un gran número de acciones.
—Apresurarse á tomar acciones en este Club, que por su situación tan central duplicará muy pronto su valor.
—Para ver planos y visitar la Población, dirigirse á Irarrázaval 3872.

POBLACION BALMACEDA.—Con frente á la calle Bulnes, por donde pasan los carros, que partiendo de Independencia, esquina de Borgoño, llegan á Renca. Esta Población está edificada casi en su totalidad y tiene agua potable y corriente en abundancia.
—Los pocos sitios que quedan los vendemos á largo plazo, con mensualidades pequeñas y sin intereses.

POBLACION PEDRO MIRA.—Situada á dos cuadras al sur del Llano Subercaseaux y con frente á los carros de San Bernardo, vendemos sitios con grandes facilidades para el pago y sin intereses.

POBLACION EL MIRADOR.—Apresurarse á visitar esta Población que por su cercanía á la Maestranza de San Eugenio, ha adquirido un inmenso valor. Muy pronto quedará instalada el agua potable, como también la construcción del puente frente á la calle Bascuñán.

SITIOS EN CALLE COVADONGA.—Sólo á cinco cuadras de los carros de Independencia, vendemos sitios de diferentes dimensiones y precios, pagaderos por mensualidades pequeñas á largo plazo y sin intereses.

...ACHON SANTA ANA.—Situado entre las calles Acequia de los Pérez y Mapocho, por donde pasan los carros á vapor al Resbalón. Recomendamos á las personas interesadas en adquirir propiedades á bajo precio y con grandes facilidades para el pago, visiten lo más pronto esta Población, pues ya están terminadas las primeras casitas á estilo de hermosos chalets, las que vendemos á largo plazo y sin intereses.
—Para ver planos y visitar la Población, dirigirse á calle Mapocho casi esquina Matucana, frente al paradero de los carros al Resbalón.

A los industriales, comerciantes, empleados y obreros ofrecemos la espléndida

Población Matucana

DE INMENSO PORVENIR

de la que en pocos días hemos vendido más de 200 SITIOS en esta IMPORTANTE POBLACION, situada en el camino que conduce á Renca, á quince minutos de la Avenida Independencia, esquina de la Avenida Borgoño, de donde parten los carros que van á Renca y que pasan por frente á la Población.

Deslinda por el norte con la Estación de Renca; por el sur con el camino que va á dicho pueblo, y por el oriente con la línea que va á Valparaíso.

Estos sitios son aptos no sólo para casa-habitación sino también para industrias, pues se puede seguir un desvío desde la Estación de Renca, que pasa por todo el frente de la Población y por la prolongación de la Avenida Matucana, que es la calle que la separa de la línea férrea. Como se ve, estos sitios son espléndidamente apropiados para barracas, bodegas, fundiciones, etc., etc.

Hay sitios de todas dimensiones y precios, que se pagan con grandes facilidades. El suelo es de tierra vejetal de primera calidad y de mucho espesor, y su dotación de aguas muy abundante. Muy pronto quedará terminada la colocación de la cañería de agua potable en el camino á Renca.

Para dar aún mayor facilidad á los compradores, hemos destinado nueve manzanas de la Población para la venta de sitios por el sistema de sorteos, que se pagará con solo la módica suma de veinte pesos mensuales, pudiendo el comprador, por este medio, obtener un sitio por un valor insignificante y elegir el que más le agrade.

Los interesados por tener sitios en esta Población por el sistema de sorteos, deben apresurarse en comprarlos, porque en breves días más se dará término á esta negociación. Los sitios se entregan inmediatamente.

Ver planos y tratar, en la Oficina de Venta de Sitios

CORNELIO 2.o ARAVENA

530 - BANDERA - 530

VI—25—2097

BOTICA y DROGUERIA "San Ignacio"
DE C. SANDOVAL CH.

Farmacéutico

Abierta permanentemente de 7½ de la mañana á 12 de la noche. Días Domingo y festivos abierta hasta las 12½ de la noche.

OXIGENO PURO A TODA HORA

Banco Nacional

Abona sobre depósitos á la vista 3 POR CIENTO
En cuenta corriente . . . . . 3 " "

El Director-Gerente

Puertas y Ventanas
De todas clases hace la
FABRICA «EL PROGRESO»
Calle Sotomayor número 37
P—1 H. CEPPI

The Pacific Steam Navigation Company
THE ROYAL MAIL STEAM PACKET Co.

VAPORES RAPIDISIMOS ENTRE VALPARAISO, EL CALLAO Y PANAMA

5 días al Callao; 6 días Callao á Panamá; 11 días en todo á bordo.

VAPOR PARA GUAYAQUIL

El vapor "QUILPUE", (doble hélice, 5.000 toneladas y con instalación telégrafo sin hilos "Marconi"), capitán E. E. Duncan, saldrá de Valparaíso para Guayaquil e intermedios el Sábado 28 de Junio, á las 4 P. M.

VAPORES RAPIDISIMOS ENTRE VALPARAISO, EL CALLAO Y PANAMA

5 días al Callao, 6 días Callao á Panamá, 11 días en todo á bordo

El vapor-correo del Estrecho "OGITA", capitán A. E. Cumming, (doble hélice, de 12,000 toneladas y con instalación telégrafo sin hilos "Marconi"), saldrá de Valparaíso para [illegible] el Miércoles 25 de Junio, á las 3 P. M.

VAPOR PARA EUROPA

El vapor-correo del Estrecho, "OROPESA", (doble hélice, de 7,000 toneladas y con instalación telégrafo sin hilos Marconi), capitán F. H. Hobson, llevando las malas para Europa, saldrá de Valparaíso el Martes 1.o de Julio, á las 11 A. M.

J. PEARSON, Gerente.

Se pueden comprar pasajes al mismo precio y condiciones que en Valparaíso, obtener además pormenores dentro los agentes en Santiago: SWINBURN y Ca, Huérfanos 1144; ó á los sub-agentes: SPENCER Y WATERS, Pasaje Balmaceda 11; TRANSPORTES UNIDOS, Estado esquina Alameda; EXPRESO VILLALONGA, Agustinas 832-40; A. SCROGGIE Bandera esquina de Agustinas. 91—P

Sembradoras y abonadoras
de varios tamaños
Deering Ideal
Toda clase de repuestos
OFRECEN:
SAAVEDRA, BENARD y Cía.

MUDANZAS

«LA UNION»
Personal competente
Precios Módicos
SAN ANTONIO 130
Teléfono Inglés 461
Se ruega hacerlos pedidos con tiempo

Gonorrea, Blenorragia
Purgaciones

Se garantiza su condición radical aunque sea crónica.
Informes é instrucciones absolutamente gratis
INSTITUTO AMTUER
Catedral 1115, Oficina número 6
Se remite por Correo

PIPAS de transporte
BARRILES de todos tamaños
TINAS para plantas
OFRECE:
Guillermo Heim
Tonelería y Carrocería Internacional
AVENIDA MATUCANA 577, SANTIAGO
CASILLA 1281

Municipalidad de Santiago
PESCADO Y MARISCO

Pídense propuestas cerradas á las empresas de pesca para vender en el Mercado Central pescado y marisco al peso y á precios fijos y conservados en frigoríficos.

Las propuestas deben ajustarse á las bases que están á disposición de los interesados en la Tesorería Municipal.

Se abrirán las propuestas en la Alcaldía Municipal el 5 de Julio próximo á las 4 P. M.

Santiago, 19 de Junio de 1913.

EL TESORERO MUNICIPAL

VII-4-2090

CURACION INFALIBLE
y SUPRESIÓN en siguientes días de los **CALLOS, DUREZAS,** por el EMPLASTO
FEUILLE DE SAULE
GILBERT & Cie, Farmacien
17, Avenue de l'Observatoire, Paris
Santiago: DROGUERIA DAUBE Y Cia — DROGUERIA FRANCESA

Ferias de Productos
DEL
BANCO DE LA REPÚBLICA
MAÑANA
Remate de toda clase de productos y mercaderías
HORA DE COSTUMBRE
Local
MATUCANA Núm. 10
Al lado de la Sucursal del BANCO
N.o 1

Municipalidad de Santiago

Reparaciones de la techumbre del Mercado Central

Por orden de la Alcaldía Municipal se piden propuestas públicas cerradas para el arreglo de la techumbre del Mercado Central.

Las propuestas se abrirán el Sábado 28 del presente, á las 4 1/2 P. M.

Las bases y antecedentes pueden consultarse en esta oficina.

Tesorería Municipal de Santiago, á 13 de Junio de 1913.

EL TESORERO MUNICIPAL.

VI-23-2065

PARA su ESTÓMAGO Y su INTESTINO
UN CONSEJO
Después de cada comida MASTIQUE DOS comprimidos de
AMYLODIASTASE THEPENIER

Conteniendo los fósfatos y principios activos de los cereales germinados.
Recomendada por el Cuerpo Médico para todas las digestiones difíciles, tratamiento de las
DISPEPSIAS, TUBERCULOSIS, RAQUITIS, CONVALECENCIAS.
LABORATOIRE DES FERMENTS A. THEPENIER
12, rue Clapeyron, PARIS
En Santiago: (Droguería DAUBE y Cia, Droguería FRANCESA)

Para desarrollar y fortalecer
LOS **SENOS**
Fortalecer el pecho
Perfeccionar el busto
Cómanse las
GRAGEAS ASPASIA
del Dr. CLARKSON
que obran admirablemente sobre la glándula.
Resultados espléndidos.
Sin peligro alguno ni para el estómago más delicado.
BOULLE, Farm., 75, rue Rollet, Paris
En Chile: Braun Hecht & Cia - Braun Francesa

MUEBLES y CATRES

Ofrecemos con un 30 °/o de rebaja á otras casas: Juegos de Dormitorio, todo estilos, Juegos de Comedor, dibujos nuevos, Juegos Salón y Escritorios, Roperos Peinadores, Cómodas, Veladores y Aparadores, En sillas hay inmenso surtido.

Catres de bronce Ingleses y Americanos

Catres en colores y negros de todas clases

COLCHONES y SOMMIERS

Delicias 2386|2398 casi esq. Avenida España

Ultimas informaciones del Cable

Servicio exclusivo de nuestros corresponsales y de la Agencia Havas

El conflicto de los Balkanes

La guerra se cree inminente

LONDRES, 22.— Lejos de mejorar, como se había creído, la situación extrema creada en estos últimos días en las relaciones de los Estados Balkánicos, las graves dificultades existentes según lo afirman las noticias recibidas en esta capital, se han aumentado en forma tal que bien puede asegurarse que la opinión casi unánime dominante en los círculos oficiales y diplomáticos de Londres es que ya no es posible evitar una nueva y más desastrosa guerra en el Oriente.

Según los cablegramas que hoy publican los diarios londinenses y las declaraciones formuladas por los representantes de los Estados Balkánicos en Londres, las cancillerías de Sofía, Belgrado y Atenas, han dejado ya perfectamente definidos sus propósitos con respecto á las pretensiones que mantienen sobre los territorios conquistados en la última guerra con Turquía.

"The Daily Mail" publica un telegrama de su corresponsal en Atenas en el cual se confirman los rumores que han circulado ayer en esta capital respecto de la concentración de los ejércitos balkánicos en las regiones litigiosas.

Según esa comunicación, los ejércitos de Servia y de Grecia estarían concentrados poderosamente en la orilla derecha del río Verder, mientras el ejército de Bulgaria, fuerte en más de 300.000 hombres, acamparía en estos momentos en la orilla opuesta del mismo río.

Montenegro, por razones naturales, ha resuelto apoyar á Servia y á Grecia contra Bulgaria y al efecto un telegrama de Cettigne recibido por "The Daily Chronicle", anuncia que un poderoso ejército montenegrino ha salido hoy á la Macedonia, que será el teatro de la futura guerra.

Comunicaciones de San Petersburgo anuncian que en los altos círculos de esa capital, se considera como casi totalmente fracasada la tentativa de intervención iniciada por el Gobierno de Rusia ante los Gabinetes balkánicos, aconsejándoles la solución de sus mutuas dificultades por medio del arbitraje, generosamente ofrecido por el Zar Nicolás.

Sin embargo, el Ministro de Relaciones moscovita, Dr. Sazonoff, ha declarado hoy á los corresponsales de diarios extranjeros en San Petersburgo, que la Cancillería rusa aún no ha perdido la esperanza de obtener éxito en sus gestiones amistosas.

La actitud de Rumania y de Turquía

VIENA, 22.—La prensa de esta capital continúa en su empeño de propalar noticias alarmantes respecto del conflicto Balkánico, y al efecto, los diarios vienenses en sus ediciones de hoy, dan como un hecho inevitable y fatal el rompimiento formal de las hostilidades entre Bulgaria y Grecia, Servia y Montenegro, se ocupan extensamente en aducir argumentos de carácter político para probar que ante un conflicto armado, el Imperio Otomano y Rumania no podían en manera alguna permanecer indiferentes.

Se trata ahora de esclarecer hacia qué lado se inclinarán estos dos países.

Los diarios austríacos parece que se habieran hecho cargo de esta tarea, y en efecto, después de extenderse en altas consideraciones, llegan á la conclusión de que tanto Rumania como Turquía deben mirar á Bulgaria como á un enemigo formidable, y que, por lo tanto, harían causa común con Servia, Grecia y Montenegro, en contra de aquel país.

En los altos círculos políticos y diplomáticos de Viena, se considera que aunque la diplomacia del continente ha delimitado ya la esfera de acción de los Estados Balkánicos, no podría impedir la intervención de Rumania y de Turquía en la nueva guerra que se diseña en Oriente, la que posiblemente tendrá consecuencias mucho más graves que la anterior para la paz del continente.

Algunos personajes creen que el Gobierno de la Sublime Puerta estaría moralmente imposibilitado para romper el tratado de paz, recientemente celebrado con sus vencedores; pero á esto replican otros diplomáticos que, estando aún sin resolverse las cuestiones económicas derivadas de la última guerra, y en especial la fijación del monto de la indemnización que los Estados Balkánicos exigirán de Turquía, este país estaría en su derecho, al pretendiéndose explotar la situación de sus antiguos enemigos, en favor de sus intereses.

Como se sabe, los sacrificios que sus vencedores han impuesto al Imperio Otomano, no han podido ser más dolorosos, y si á esto se agrega el propósito de aquellos de exigir al vencido una indemnización de mil millones de francos, fácilmente se comprenderá cuál será la actitud que el Gobierno de la Sublime Puerta asumirá al verdivididos y debilitados á sus enemigos.

Por lo que á Rumania concierne, en esta capital no se hace más que recordar, para definir su futura actitud, las graves dificultades suscitadas entre este reino y Bulgaria.

Rusia

Desmentido

SAN PETERSBURGO, 22.— Los diarios búlgaros se han acogido algunos rumores relacionados con promesas que el Ministro de Rusia en Belgrado habría hecho á Servia relativas á ciertas compensaciones en Macedonia que el Gobierno ruso estaría dispuesto á patrocinar en cambio de algunos derechos que éste exigiría en el Adriático.

El diplomático en referencia ha desmentido enérgicamente tales afirmaciones.

Italia

La campaña de la Libia

ROMA, 22.—Telegramas procedentes de Derna anuncian que la división al mando del general Tassari, ha conseguido unirse con las tropas del general Salsa, por medio de los Árabes de la región de Savara, los cuales condujeron á los italianos sin ser molestados en su marcha por los beduinos.

Tropas turcas en viaje por Egipto

ROMA, 22.—El corresponsal del "Corriere della Sera" en el Cairo, comunica hoy á su diario que mañana son esperados en esa capital ocho oficiales del ejército turco, procedentes de Derna, los cuales vienen á conseguir del Gobierno egipcio la autorización necesaria para el pasaje por la frontera de ese país de quinientos hombres del ejército regular otomano, y de su artillería.

Esta tropas turcas proceden de la región de Ettunge, recientemente conquistado por los italianos.

El príncipe Tussum saldrá en breve á Sulum á adoptar las medidas necesarias para este pasaje.

Castigando á los insurrectos

ROMA, 22.— Después de haber recibido en el Ministerio de la Guerra hacen saber que una columna de tropas salió de Benghazi con el fin de castigar á los árabes que provocaron el combate el día 16. La columna encontró y destruyó á diversos grupos de moros partidarios de los rebeldes apoderándose de los animales que llevaban y destruyéndole sus sembrados.

Los beduinos huyeron y se escondieron en algunos puntos extratégicos desde donde hicieron disparos contra los italianos hiriendo á algunos soldados.

Francia

Profesores de francés en Alemania

PARIS, 22.—Los diarios parisienses publican la noticia de que la Administración de la Oficina de Instrucción Pública de Prusia ha dirigido últimamente una comunicación al Ministro de Instrucción Pública de Francia, solicitando cierto número de profesores que se encargarían de enseñar el francés en los colegios superiores prusianos.

Fallecimiento de una hija del ex-Presidente Faure

PARIS, 22.—Ha fallecido en esta capital Madame Lucie Faure de Goyau, hija del ex-Presidente de la República M. Félix Faure.

El desaparecimiento de esta noble dama ha sido hondamente lamentado en la alta sociedad parisiense.

Los funerales se efectuarán mañana y revestirán extraordinaria solemnidad.

El viaje de M. Poincaré á Inglaterra

PARIS, 22.—"Le Journal des Debats" se ocupa del próximo viaje del Presidente Poincaré á Inglaterra y dice que Francia entera acompaña á su ministerio en su misión de reiterar al Rey Jorge los sentimientos de amistad de la República Francesa y su fidelidad hacia la entente.

Reorganización del Consejo de Defensa

PARIS, 22.—"El Diario Oficial" publica el decreto expedido por el Gobierno por el cual se reorganiza el Consejo de Defensa Nacional.

España

La campaña de Marruecos

MADRID, 22.—Despachos de Ceuta, dan cuenta de que hoy han zarpado de ese puerto dos cruceros y un cañonero, con orden de recorrer las costas para disolver á los moros rebeldes.

Informan de Alhucemas que en sus últimas cartas, los marineros españoles que cayeron prisioneros de los moros en el asalto que estos llevaron en contra del cañonero "General Concha", solicitan de las autoridades españolas el envío de dinero para comprar pan, porque aunque reciben de sus enemigos víveres en abundancia, no pueden acostumbrarse al régimen alimenticio de los moros.

Graves desórdenes en Barcelona y Valencia

MADRID, 22.—En el Ministerio de la Gobernación se ha recibido hoy un telegrama de las autoridades de Barcelona, anunciando que se ha verificado esta tarde en esa ciudad un gran meeting para protestar contra la nueva guerra promovida en Marruecos.

A la salida de este meeting se produjo una gran reyerta entre los manifestantes y otros elementos extraños, dispersándose por ambas partes durmiendo tiros de revólver.

La policía intervino afortunadamente, logrando disolver la manifestación, con grandes esfuerzos.

Durante el conflicto se escucharon gritos revolucionarios y enérgicas condenaciones á la política del actual Gobierno.

La policía ha reducido á prisión á 22 personas que parecían ser los cabecillas de los desórdenes, y ha tomado serias precauciones en previsión de nuevas manifestaciones tumultuosas.

De Valencia comunican que hoy durante una manifestación política, se produjo en esa ciudad una violenta colisión entre elementos de los partidos Jaymista y Republicano, haciendose varios disparos.

La policía detuvo á varios de los manifestantes más exaltados.

Nuevas informaciones de Barcelona anuncian que á consecuencia de la gran reyerta producida hoy en esa ciudad, resultaron tres paisanos y un policía gravemente heridos.

MADRID, 22.—Esta tarde se verificó en La Granja la inscripción civil en el registro real del nuevo infantito don Ildefonso.

A este acto asistieron, además de los miembros de la familia real, los señores Romanones y Borbalta.

Congreso de Ciencias

MADRID, 22.—Su majestad el Rey Alfonso presidió hoy la clausura del Congreso de Ciencias celebrado en esta capital, pronunciando un bellísimo discurso que fué recibido con estruendosas

Noticias tranquilizadoras

MADRID, 22.—Las comunicaciones recibidas de Marruecos dan cuenta de que reina gran perfecta tranquilidad. Probablemente en el curso de la semana se reanude la campaña de persecución de los moros.

—De Barcelona comunican que el orden ha sido restablecido. La policía presentará á la justicia á los principales cabecillas de los desórdenes.

Servia

Crisis ministerial

BELGRADO, 22.—La crisis ministerial se declaró hoy. Los ministros presentaron su demisión al Rey.

Inscripción civil del nuevo infantito

Turquia

Condenados á muerte

CONSTANTINOPLA, 22.—La Corte Marcial ha espedido su veridicto condenando á muerte á ocho reos que á pesar de las pruebas abrumadoras y convincentes mantienen su negativa en la participación del delito que se les imputa.

Bélgica

Discurso del rey

BRUSELAS, 22.— En un discurso pronunciado ayer en Gante por el rey Alberto felicitó al soberano al país, en términos altamente patrióticos, por su entusiasmo en todo aquello que se refiere á proteger la independencia nacional y á dar mayor fuerza al ejército, lo que se ha obtenido mediante la aprobación por el Parlamento de los proyectos que sobre defensa nacional se han preparado por el Gobierno.

Grecia

Gobernador de Macedonia

ATENAS, 22.— Los diarios publican el decreto real por el cual se nombra gobernador á M. J. Dragaumis que desempeñaba el puesto de segundo secretario y jefe de la sección del Ministerio de Relaciones Ministriores, encargado al mismo tiempo de los negocios políticos del oriente.

Estados Unidos

Reforma monetaria

WASHINGTON, 22.— En los círculos políticos se dice que es probable que el Presidente Wilson lea en el Congreso el Mensaje acerca de la reforma monetaria.

El mensaje aconseja la revisión inmediata de las leyes de Bancos y la circulación monetaria.

Brasil

La visita del canciller á Estados Unidos.— Lo que dice el "Jornal do Comercio"

RIO JANEIRO, 22.— Con motivo de la visita del canciller Lauro Muller á Norte América, el diario "Jornal do Comercio" ha dicho que toda América, inspirándose en los principios de la saludable política de aproximación y solidaridad continental, debe haber registrado con gran placer este movimiento de confraternidad realizado bajo los mejores auspicios.

"Y agregar: "No podíamos esperar otra cosa de nuestros grandes amigos de la América del Norte, pues el Brasil fué siempre, política y económicamente, el mejor amigo continental de los Estados Unidos.

El Brasil no podía dejar de colaborar en la elevada empresa de paz y concordia iniciada por Mr. Elihu Root.

El ejemplo de Estados Unidos y del Brasil comienza á producir animados resultados, pues con viva satisfacción registramos que la Argentina enviará también un representante á Estados Unidos."

Las comunicaciones recibidas de Pensylvania dan cuenta de que el doctor Lauro Muller visitó la gran fábrica de Bethelehem, presenciando la fabricación de una parte del material destinado á la artillería de las naves argentinas en construcción.

También presenció los disparos de las grandes perforadoras de los blindajes de 18 pulgadas.

Los visitantes se detuvieron largo rato en la fabricación de aceros.

Después asistieron á un lunch que les fué ofrecido por el personal directivo de la fábrica citada.

El doctor Muller visitó también la Universidad de Leigh.

Argentina

Recepción en la Legación de Chile

BUENOS AIRES, 22.— El Ministro de Chile en Alemania, señor Miguel Cruchaga Tocornal y su distinguida esposa señora Elvira Matte de Cruchaga, ofrecieron anoche en los salones de la Legación una gran recepción para despedirse de sus numerosas relaciones, antes de ausentarse de la Argentina.

Esta recepción ha sido un verdadero acontecimiento social por el número y calidad de las personas que á ella concurrieron.

Los miembros de la colonia chilena aprovecharon esta oportunidad para entregar al señor Cruchaga Tocornal una artística placa de oro y á su esposa un valioso estuche de plata.

Haciendo entrega de estos obsequios pronunció un corto y elocuente discurso el distinguido caballero chileno, señor Daniel de Lezanos Pinto.

Premio de aviación

BUENOS AIRES, 22.— Una comisión compuesta de miembros de la juventud universitaria de esta capital, ha comunicado al Ministro de la Guerra, general Velez, que esa institución ha constituído un premio, consistente en una medalla de oro, la que se destinará á aquél de los alumnos de la Escuela de Aviación Militar que efectúe, dentro del presente año, un raid de distancia considerable, conduciendo un pasajero á bordo de su aparato.

Funerales

BUENOS AIRES, 22.—Con toda solemnidad se efectuaron los funerales del teniente navío señor Víctor M. Rolandone, comandante del crucero "Rosario".

La tripulación de la mencionada nave concurrió á los funerales con el fin de rendir los honores de estilo.

Asistieron también al sepelio el Ministro de Marina, numerosos jefes y oficiales de la Armada y un gran número de distinguidas personas.

El capitán señor Albarracín pronunció en el cementerio un sentido y elocuente discurso.

"REVOLUCION"

Han producido entre las carretas y los carretones las ruedas

"Electric"

completamente de acero

A la vista en nuestra Oficina Catálogos gratis á quien los SOLICITE

Williamson, Balfour y Cía.

Importadores de la mejor maquinaria

salva de aplausos por la selecta concurrencia.

Casas para empleados

BUENOS AIRES, 22.—Se ha enviado el decreto por el cual se transfiere al Banco Inmobiliario Argentino una concesión hecha para contruir casas para empleados públicos y oficiales del Ejército y de la Armada.

Pro cultura intelectual

BUENOS AIRES, 22.—La Cámara á ocuparse en breve del mensaje y proyecto de ley enviado por el Ejecutivo creando el "Premio Nacional" para fomentar la producción intelectual de la República.

En el citado mensaje se manifiesta que es un hecho notorio que la producción intelectual argentina no acompaña al desarrollo de su utilidad, formando ello remarcable contraste con el desenvolvimiento económico que alcanza proporciones sorprendentes.

Por muchos que sean los espíritus selectos que la posean, dice, no es posible que se dediquen á su cultivo sabiendo de antemano que sus desvelos no han de ser recompensados, debido á que, en la mayoría de los casos, á los medios de fortuna que no les permiten desinteresarse del beneficio material.

Existiendo la savia es preciso darle ocasiones favorables para que se convierta en fruto y de ahí el proyecto del Ejecutivo que contiene medidas protectoras de carácter especial.

Incidente personal

BUENOS AIRES, 22.— Los diarios dan cuenta detallada de un serio incidente personal ocurrido el Miércoles último en General La Madrid, entre el rector Saturnino Salcedo y el señor Juan Medina, por cuestiones políticas.

El hecho ocurrió en el lugar más céntrico de la población; hubo bofetadas y exhibición de armas, después de un violento altercado.

Cada uno de los contrincantes dirije una fracción del partido conservador.

Hipódromo Argentino

BUENOS AIRES, 22.— El premio clásico Montevideo, de 1,400 metros fué ganado por Mustafá; 2.o Podestá, 3.o Sport.

Tiempo: 1.23 8|5.

El clásico Ignacio Carrera, de 1,400 metros lo ganó Lochuga; 2.a llegó Indecita; y 3.o Nenettes.

Delegación uruguaya

BUENOS AIRES, 22.— Informaciones recibidas de Montevideo dan cuenta de que el Municipio de aquella capital acordó designar la Delegación que el 7 de Julio, aniversario de la independencia argentina, vendrá á esta trayendo el saludo de la Municipalidad de Montevideo y retribuyendo así la visita que el 25 de Agosto último hicieron á esa capital los consejales bonaerenses señores Palacio, Boeri y Magliori.

Abaratamiento de la carne

BUENOS AIRES, 22.— En el curso de la semana próxima el Congreso entrará á ocuparse de una proposición de los poderes públicos tendente al abaratamiento de la carne.

El Gobierno venderá á la Empresa proponente la tierra fiscal necesaria para la ganadería en un plazo que no exceda de cuatro años al precio de quince pesos la hectárea, pagadero por anualidades. La empresa se compromete á proveer diariamente de carne á Buenos Aires al precio máximo de treinta centavos la carne de primera, y á un precio menor la de segunda durante un plazo no menor de cuarenta años.

Congreso de electricidad

BUENOS AIRES, 22.— Con todo entusiasmo se prosiguen los preparativos para la inauguración en Buenos Aires del primer Congreso de Electricidad que se celebrará en la República Argentina, el 3 de Agosto próximo.

Asistirán á el delegados de las principales ciudades del interior de Chile, del Uruguay y del Paraguay, que se han adherido á la iniciativa.

La comisión organizadora del Congreso ha dispuesto que los trabajos á discutirse deben ser entregados en secretaría dos días antes por lo menos, de la fecha fijada para la inauguración de las sesiones.

El Congreso durará cuatro días.

El programa preparado es el siguiente:

El primer día: sesión de apertura, constitución del Congreso, nombramiento de comisiones y visita colectiva á las dependencias de las usinas del dock sur.

Los días Lunes y Martes, sesiones de trabajo y el Miércoles la de clausura y en la noche banquete de despedida.

El Jueves y Viernes se ocuparán en una excursión que harán los delegados á las catarataas de Iguazú y Guairá.

Doble crimen

BUENOS AIRES, 22.— Informan de Salta que con toda actividad se prosigue allí el proceso iniciado con motivo de un doble crimen en Lafayete que causó la más grande indignación.

En circunstancias que el obrero Tomás R. Díaz salía de un baile fué provocado, por causas que se ignoran, por el sargento de policía Hernán López, el cual gozaba en aquella localidad de fama de valiente y atrevido por lo que se le había bautizado con el apodo de Gallo Blanco.

El obrero trabó lucha con el referido empleado resultando éste muerto con varias puñaladas que le infirió su contendor.

Lo ocurrido después de este suceso se ignora; pero al día siguiente el obrero Díaz fué encontrado por los vecinos colgado de un árbol y con una feroz puñalada en el vientre.

La población acusa como autores ó cómplices de este bárbaro atentado á los agentes de policía, únicos que han pedido estar interesados en la muerte de dicho obrero.

Higiene DE LA BOCA

y de las vías respiratorias

FUMADORES

Cuidado con las afecciones bucales é irritaciones producidas por el uso del tabaco: las tabletas de

OXYMENTHOL PERRAUDIN

les pondrá al abrigo de estos accidentes. Son además muy eficaces contra la tos, el asma, bronquitis y todas las afecciones que tienen relación con las vías respiratorias ó higiene de la boca.

En venta en todas las Droguerías y farmacias surtidas del país.

Unicos concesionarios para Chile

ALEX ARDITI y CIA.

Agustinas 814

Casilla 78-D :-: Santiago

VI—29—207

SI RIO MIS DIENTES...

Si río, mis dientes
Llaman la atención
¡Qué blancos, qué hermosos!
Dice un español,
—Pues use, mi amigo,
Como yo el DENTOL.

HASTI.

El **Dentol** (agua, pasta y polvo es, en efecto, un dentífrico que, además de ser soberanamente antiséptico, está dotado de un perfume, como ningún otro agradable.

Creado de conformidad con los trabajos de Pasteur, destruye todos los malos microbios de la boca; impidiendo, por tanto, el curando seguramente las caries de los dientes, las inflamaciones de las encías y los males de la garganta. En muy pocos días comunica á los dientes una blancura sorprendente, destruye el sarro y deja en la boca una sensación de frescura delicioso y persistente.

Su acción antiséptica contra los microbios se prolonga en la boca **24 horas cuando ménos.**

Aplicado sobre algodón, calma instantáneamente los dolores de muelas por violentos que sean.

De venta en las buenas Droguerías, Farmacias y Perfumerías.

"Botica Vial"

—DE—

J. de D. Rojas A.

FARMACIA DE PRIMERA CLASE

Abierta todo el año hasta la 1 de la madrugada, OXIGENO purísimo á toda hora. Seriedad en el despacho de recetas

PRECIOS FIJOS y SIN COMPETENCIA

LLEGARON

Escusados una pieza, Cañerías fierro fundido, Gas y Agua. Cemento

Vende al más BAJO PRECIO

B. RIDER Y CIA.

SAN ANTONIO 142

EMPRESA DE AGUA POTABLE

DE SANTIAGO

Propuestas pública

Por oficio núm. 3,139 del Ministerio del Interior de fecha 19 del presente, se prorroga hasta el Martes 1.8 de Julio próximo, á las 3 de la tarde, el plazo fijado por decreto núm. 531 de 18 de Febrero último, para la apertura de las propuestas públicas destinadas á contratar las obras de aumento de agua potable de Santiago

El Administrador

VI—24—775

(DE LA SEGUNDA PAGINA)

El porvenir de la Tierra del Fuego

Propósitos del Gobierno argentino. Entrevista con el Gobernador argentino de ese territorio.

Los últimos diarios llegados de Punta Arenas traen un interesante reportaje hecho al gobernador argentino de Tierra del Fuego, á su paso por aquella ciudad.

El mencionado funcionario dice que su Gobierno y el personalmente, se encuentran animados de los mejores propósitos para hacer progresar el territorio de su jurisdicción, mejorando tanto las comunicaciones terrestres como las marítimas, fomentando la colonización, la instrucción pública y los elementos de seguridad.

Trae autorización para ceder en arrendamiento hasta doscientas hectáreas de terrenos á particulares y para ofrecer una subvención á las compañías de vapores que se sometan á la ley de cabotaje argentina y para subvencionar una compañía que haga tráfico hasta Ushuaia, mientras se construyen buques especiales para este servicio por cuenta del Gobierno argentino.

Interrogado acerca del punto de la costa austral que se elegirá por el Gobierno argentino para construir el puerto comercial, declaró que todavía no se había acordado nada, pero que ese punto podría ser Rivadavia, Antonio, Deseado ó Santa Cruz. En todo caso el asunto dijo que era de largo estudio.

Mientras tanto, la costa argentina austral iré seguirá proveyendo de la plaza de Punta Arenas, por ser difícil y costoso hacerlo de los puertos argentinos del Atlántico.

Manifestó que, según el censo levantado hace dos meses, la existencia de ganado lanar ascendía en Tierra del Fuego argentina á setenta mil cabezas, número muy inferior al de los censos anteriores. Atribuye el señor Valdés la disminución á los frigoríficos y graserías que funcionan en Punta Arenas.

En cuanto á la inmigración á esta ciudad de los reos que cumplen su condena en Ushuaia, dijo que, como quedaban en libertad, ellos podían dirigirse á donde mejor les conviniera, pero que de todos modos trataría el asunto con las autoridades chilenas para buscar un acuerdo conveniente á este respecto.

Como se ve, por las declaraciones del gobernador de Tierra del Fuego argentina, la construcción del puerto en la parte austral del territorio de dicha nacionalidad no ha salido de la categoría de buenos deseos, circunstancia ésta que debe agregarse á las dificultades naturales que opone la costa austral argentina para construir un puerto mediano por sus bahías abiertas, sembradas de rocas y por consiguiente de costosa construcción. Si todavía se agrega la falta de población en esta costa, las dificultades para la enajenación de las tierras, se verá enseguida que los argumentos en favor de la supresión de la aduana de Punta Arenas no existen.

El florecimiento de los puertos argentinos, á la sombra de la aduana de Punta Arenas, no existe, pues siguen sirviendo á este puerto grandes cantidades de mercaderías extranjeras y el consumo de los artículos nacionales, creciendo cada día.

El Gobierno y el Congreso chilenos, que ha dicho un prestigioso y antiguo vecino, deben fijarse que Magallanes, por sus riquezas y sus industrias, es un segundo Tarapacá.

Le cuesta su sostenimiento cuatro millones de pesos, y es justo entonces reembolsarse de algo. Pensando patrióticos y económicamente, me agregó, el Gobierno debe mejorar la guarnición aduana y el Batallón Magallanes debe ser un elemento de progreso y de chilenización.

La mortalidad infantil

Representa el 40 por ciento de la mortalidad en general. Chile ocupa el primer lugar en la mortalidad infantil. Causas á que se debe este fenómeno. Interesante informe del Cónsul de Chile en Bélgica.

Informe

El cónsul de Chile en Bélgica, hace días envió al Ministerio de Relaciones Exteriores, un extenso informe sobre la mortalidad infantil en el país, que reside, comparada con la de otras naciones, entre ellas, nuestro país.

La media vida humana, según dice el expresado cónsul, se prolonga de una manera considerable; más en cambio la mortalidad infantil, ha quedado estacionada en la gran mayoría de las naciones.

La mortalidad infantil, representa hoy el 40 por ciento de la mortalidad general, y esa cifra abarca casi por completo el número de víctimas hasta los cinco años de edad.

Chile comparativamente, hace el record de la mortalidad en los niños en su primera edad, según podemos ver, por la siguiente estadística de algunos países:

Sobre cien niños nacidos, mueren en el transcurso del primer año en estos países los siguientes:

Chile 31.5, México 24.4, Rusia Europea 27.2, Austria 20.9, Costa Rica 20.8, Rumania 19.9, Hungría 19.4, Brasil 16.7, Uruguay 16.4, Alemania 16.3, España 16.1, Japón 15.5, Italia 15.7, Bulgaria 15.4, Servia 14.3, Bélgica 14.3, Estados Unidos 12.5, Suiza 11.5, Holanda 10.8, Inglaterra 10.6, Dinamarca 9.8, Irlanda 9.5, Australia 7.5, Suecia 7.2, Noruega 7.1.

Como se puede ver, Chile sobrepasa de 100 por ciento la cifra media de los varios países del mundo, en la mortalidad infantil.

El origen principal de esta mortalidad se basa, generalmente, en la ignorancia de las leyes más elementales de higiene y de la alimentación que se requiere.

En los países en donde la agricultura y la crianza animal es más adelantada, que es á donde se produce mejor leche, y al alcance de todos, la mortalidad infantil es menor y de ella nos dan ejemplos, Holanda, Suiza, Dinamarca y otros.

Más, en los países que son más industriales que agrícolas, como por ejemplo Alemania y Bélgica, la mortalidad infantil se ha tenido que combatir con las medidas enérgicas arbitradas no solo por los Gobiernos respectivos, sino que también por las sociedades particulares, las que han constituído los establecimientos llama dos Las Creches, la Gota de Leche, y las consultaciones de alimentación.

Las Creches

Son estos establecimientos preparados para recibir á los niños desde la edad de 15 días, hasta los 3 años. Tienen por objeto impedir la mortalidad de los niños, cuidando á esos niños de las mujeres de clase obrera, las que así pueden libremente dedicarse á sus tareas profesionales, sin estar preocupadas por la vigilancia y cuidado de sus hijos.

En Bélgica, los Gobiernos, no están autorizados para subvencionar á estos establecimientos, pero ellos en cambio la pueden recibir de los poderes comunales, quienes han creado no pocas.

La primera Creche belga, se fundó en 1845 por la Sociedad Real de Filantropía.

Actualmente en todo Bélgica existen cincuenta de estos benéficos establecimientos, distribuídos entre Bruselas, Amberes, Gante, Louvain, Mons y Liége.

En estos establecimientos, que contienen cada uno más de cien cunas, entran los niños, como dijimos antes, desde los 15 días hasta los tres años, y se les cuida en verano desde las seis de la mañana hasta las nueve de la noche, y en invierno desde las siete de la mañana hasta las nueve de la noche, y los niños son vestidos por cuenta de la Sociedad de las Creches, quienes les pagan el lavado y la alimentación.

Cada uno de estos establecimientos, viene á costar á las Municipalidades, sobre cien mil francos al año, incluso los pagos del personal que se compone de directora general, seis directoras de sala, seis médicos, varias amas y sirvientas y dos mecánicos.

En algunas Creches, hay enfermeras en donde los niños son retenidos durante la noche, y atendidos por enfermeras niñas de 18 años, hijas de obreros, educadas especialmente para ello.

Consultaciones de alimentación

En 1897, se fundó en Bélgica el primer establecimiento de esta índole, los que tienen por objeto vigilar la salud de los niños inscriptos en sus registros, favorecer el amamantamiento maternal, la distribución gratuita á precio ínfimo de buena leche, y por último el formar la educación de la mujer del pueblo, para la buena crianza y alimentación de sus hijos, habiendo en todo Bélgica más de cuarenta de estas oficinas.

Gotas de Leche

En estos establecimientos que son idénticos á los anteriores, se distribuye la buena leche, se controla la salud de los niños, y su peso y hasta en algunas se les da el vestuario gratuito.

Después de hacer un estudio detenido sobre las varias clases de leche de yegua, cabra y vaca, burra y maternizada, y de la preparación de esa leche para su administración á los niños, termina su informe el cónsul de Chile en Bélgica, diciendo que: En el Congreso Internacional de la Protección á la Infancia, que se celebra actualmente en Gante se presentarán informes interesantísimos al respecto de los medios que puedan ponerse en práctica para evitar la mortalidad infantil.

Según el señor Severín, esta mortalidad tiene su origen en dos causas; la miseria y sus consecuencias en la alimentación del niño por parte de las clases menesterosas y obreras, y la ignorancia de esas madres en las nociones más elementales de puericultura.

El Gran Aire

Fué fundada esta obra por el señor Julio Carlier, vicepresidente del Consejo Superior del Trabajo y de la Industria.

Esta sociedad posee actualmente á orillas del mar, una casa ó sanatorio y tres en el campo, en donde se asisten niños desde la edad de seis hasta once años, los que allí se robustecen y disponen para un crecimiento sano.

Y por último, el cónsul añade, que se ha obtenido de estos establecimientos el que los delegados que se envíen de todas partes, á estudiar allí la preparación del niño, serán recibidas con todo gusto, se les permitirá asistir á las conferencias privadas, así como á los delegados chilenos se les autoriza para que concurran á los cursos prácticos, teniendo á su disposición la documentación de que estas obras disponen.

Pide el señor cónsul, que se envíen de Chile delegados competentes para estudiar estos establecimientos y asistir á las conferencias internacionales, para la que deben después obtener licencias limitadas, para organizar establecimientos similares en Chile, á estos que tan buenos resultados han dado en Bélgica.

Internado para indígenas

Conferencia del profesor señor Machuca en la sociedad Científica de Chile. Conclusiones á que arribó el conferencista. Debate qce se promoverá hoy en esa institución.

En la última sesión celebrada por la Sociedad Científica de Chile, el profesor señor Francisco A. Machuca dió una interesante conferencia sobre el tema "Internado para indígenas".

Empezó el conferencista poniendo de relieve la situación actual de las razas indígenas en diferentes estados americanos, dando á conocer á la vez las luchas sostenidas desde la conquista en defensa de sus derechos, generalmente desconocidas.

Concretándose á la raza araucana, dió á conocer la evolución experimentada por los nativos y sus disposiciones para asimilarse los conocimientos que se le inculcan. Manifestó así mismo como las barbaras costumbres de la guerra fueron endulzándose, con el tiempo, hasta llegares á celebrar parlamentos para celebrar tratados de tregua, de paz y aún para el canje de prisioneros.

Con respecto á los levantamientos de los indios, dijo: Las autoridades de la frontera no fueron siempre celosas de la justicia; y de ahí, que los indios, cansados de enviar representaciones á Santiago, á solicitar protección del Gobierno, se alzaron en armas y provocaron alzamientos que costaron mucha sangre. Y todavía en el día de hoy, son frecuentes los desalojos con la fuerza pública, de campos habitados por indígenas, desde centenares de años, de padres á hijos. En lo mejor, surge un dueño imprevisto, con títulos legalmente aparajados, y los infelices y verdaderos dueños son desposeídos á balazos de sus hogares, que ellos defienden gasta para conservar lo propio, que dan con la energía que todo ser humanitariamente se pertenece.

El conferencista se ocupó en seguida de levantar los cargos que se hacen á los mapuches, respecto á su modo de ser.

En primer lugar, la borrachera. Es indudable que la intemperancia forma un número obligado en sus reuniones; pero no puede negarse tampoco lo que ocurre á la luz del sol. De todos los centros de población salen diariamente innumerables chanchos con sendas pipas de ochocientos á mil litros de aguardiente, vino ó chicha, que llevan el vicio hasta la puerta misma de las rucas. En época de trillas, la carreta con licor se estaciona al lado de la paja ofreciendo líquido por cosecha; lo mismo ocurrere durante las cosiillas.

Si la raza que se cree superior, es la causante de la degeneración de la indígena, provocada por el alcohol ¿A cuál de ellas cabe la sanción social, ya que la ley no le alcanza en sus disposiciones?

Si levantamos el manto de la hipocresía, encontraremos en el fondo el desempeño del hurto, sin sombra ninguna de sentimiento moral en favor de la raza nativa.

Después de analizar diversas otras cualidades, manifiesta que debe llevarse á la extensa zona ultra-Biobio, una acción regeneradora, basada en principios científicos, que constituya una base inamovible de adelanto intelectual, moral y económico.

Con respecto al método educativo, el conferencista expone: La atenta observación de la idiosincracia india, nos pone de relieve su amor á la tierra, á las tumbas de sus mayores, y á la memoria de los que se distinguieron en el pasado. El indígena tiene culto por la Patria: he ahí una base digna de cultivo, para originar de ella innumerables virtudes derivadas de este sentimiento admirable. Quien tiene desarrollado el amor patrio, es capaz de recibir en su cerebro indeleblemente impresiones de las ideas más culminantes. La patria abarca al individuo, á la familia, á la tribu, á la colectividad. Nosotros amamos también á nuestra patria: luego sostamos sobre la misma ruta y las aspiraciones son paralelas.

Para hacer fructífera cualquiera labor encaminada á mejorar la condición indígena de indiares tomando al individuo, niño, adulto ó viejo, tal como es, y no como nosotros; y desde este principio iniciar su trasformación, lenta y paulatina.

Con respecto al método, expone: construyamos al lado del baño una ruca, y á medida que la construcción avanza, explicamos á los niños la necesidad de ponerle piso de madera para evitar la humedad; la conveniencia de las puertas y ventanas; la utilidad de la luz y la ventilación; y los perniciosos efectos de encender carbón en espacio cerrado. Poco á poco, sin tratar de imponerle cosas nuevas, el educando palpará los bienes que aportan ciertos conocimientos, para su propia comodidad y bienestar.

Hagamos una excursión y llevemos á los escolares á un cementerio. Ahí hablemos de fechas con inscripciones, tales como ellos la acostumbran á poner en la morada de eterno reposo. Sin necesitar de incitar sus facultades, notarán la diferencia de las obras que exornan las tumbas. Entre esas rudas construcciones y las estatuas cinceladas por mano de maestro, notarán instintivamente la enorme diferencia, y el pulimiento del gusto se hará rápido camino.

En cuanto á los estudios agrícolas, propone que los niños labren la tierra con herramientas perfeccionadas, hagan la cosecha con máquinas económicas y rápidas para constatar con sus propios ojos los resultados. Que empleen el salitre para que aquilatien sus bondades, pues será para ellos gran placer y motivo de legítimo orgullo el uso del abono, pues con ello se considerarán más hábiles que los demás chilenos que se encuentran aferrados á la rutina y resisten su empleo fertilizante.

Cuánto á las aptitudes guerreras, ello es una verdad demostrada desde antiguo, y relato á efecto que en 1879 muchos cuerpos del sur tenían contingentes mapuches, que dieron pruebas de disciplina y valor. En el batallón Coquimbo ocurrió un caso sugestivo con el soldado Millapan. En lo más recio de la batalla de Tacna, cuando nuestro cuerpo avanzó resueltamente contra las trincheras, el ala derecha del Coquimbo, traspuesta una hondonada, quedó muy cerca de las filas enemigas. El capitán don Luis Larraín Alcalde, comandante de la compañía de Granaderos, ordenó armar bayoneta y cargar. Al toque de calacuerda del corneta de la compañía, el soldado Millapan dió el grito de guerra de la heroica raza, los soldados hacen aro al chivateo y se precipitan como avalancha.

Colipí, el heroico Colipí, mereció reflectación especial por su arrojo y serenidad en Puente Buin. El Gobierno, haciendo justicia á su brillante actuación, ordenó al Intendente de Concepción que felicitara personalmente al padre, el cacique amigo. El viejo Colipí oyó atentamente la loa del funcionario chileno, y cuando terminaba, exclamó con la proverbial desenvoltura: ¿y de qué te admiras? ¿No sabías que era mi hijo?

Para llegar á estos resultados, hay que formar al hombre, desde infantil ó más bien contraproducente importar leyes ó reglamentos europeos. Veamos, si no, la ley salza. El joven al llegar á los 18 años, se inscribe en la Alcaldía como ciudadano capaz de ejercer los derechos civiles; y pasa, en seguida, á la circunscripción militar, á enrolarse como soldado de la patria. El reclutado, previa filiación, va destinado á tal escuadra, de tal compañía, batallón y regimiento, de la correspondiente brigada y batallón. Recibe con su número de orden, uniforme y equipo completo, un rifle con cien tiros á bala, y una libreta para el polígono, y con toda su indumentaria marcial marcha á su casa. Pues bien, demos á nuestros soldados, á semejanza de Suiza, un uniforme, un rifle y cien tiros á bala y á la calle con ellos; y esperemos el resultado.

El indio está ávido de educación. Mientras funcionaba en Temuco el VIII Congreso Científico, se congregaron como ocho mil mapuches, para pedir á la Comisión directiva, ¿qué? —Justicia, amparo, protección?—Para pedir únicamente escuelas.—Queremos escuelas, era su único pedido.

La fundación del Internado, levantará no solo el nivel del indígena, sino que servirá de ejemplo á todos los hombres de empuje, pues estará basado en la enseñanza por el trabajo, que utiliza en bien del hombre, á la naturaleza toda: el aire, el agua, la tierra y el fuego. Se le hallará en la vida material educativa, moral y cívica, con los menos libros posibles, pero sí con la presentación constante de la madre naturaleza. Se les inculcará que la escuela les pertenece, que es parte integrante de su propio ser; y sintiéndose mejor en ella que en las rucas, aprenderán á amarla, á concentrar en ella su cariño, á punto de que no permitirán un desperfecto en su mobiliario, ni un desarreglo en sus utensilios. Encontrándose con su nueva casa, los pupilos irán cambiando paulatinamente su método de vida. El indígena que es amigo del agua, reglamentará el baño diario, la ablución de las manos antes de las comidas, la higiene de la boca y la limpieza del vestido; en el comedor se familiarizará con el uso de la servilleta y en el dormitorio con las sábanas y la camisa de dormir.

Dentro de las prescripciones de la casa, se identificará con el trabajo, elevando sus sentimientos á que cualquiera obra bien desempeñada, ennoblece, de donde vendrá el anhelo de no rehuirlo sino de llevar á cabo toda tarea que se le encomiende.

El trabajo, he ahí el lema de la escuela; hay que grabarlas en la mente que él ennblece, reanera, forma al individuo, le da la conciencia de sí mismo, y le labra una vida independiente y un porvenir desahogado. Solo el que trabaja tiene conciencia de su propio valer y la estimación de los demás. Después de algunas consideraciones acerca de la escuela nocturna anexa al Instituto, el autor propuso las siguientes conclusiones:

1.o La Sociedad Científica de Chile acuerda pedir al Gobierno la fundación en Temuco, de un Internado Agrícola Industrial destinado únicamente para la raza indígena.

2.o Autorizase al señor presidente don Ascanio Bascuñán S. M., para hacer las gestiones hasta llevar á cabo la idea.

Puesto en discusión el anterior trabajo, el señor Vargas, llamó la atención á la conveniencia, una vez fundado dicho Internado, se enseñe el idioma mapuche y se propendiese á la instrucción industrial entre los indígenas.

El señor Héctor Alvarez, aceptando las conclusiones del señor Machuca, reprodujo algunas materias tratadas en su estudio sobre el mismo tema que presentara en el Congreso de Temuco, insistiendo aquéllos que se refieren á la conveniencia de aprovechar la tendencia cooperativa que tienen los araucanos para concurrir á su mejoramiento. Leyó un plan pedagógico técnicamente confeccionado.

Terciando en la discusión don Roberto Rengifo, hizo indicación para que se aplazara hasta hoy, el estudio de las conclusiones, obedeciendo al sentimiento general de la Sociedad, que solo era un eco del gran anhelo manifestado unánimemente en el Congreso de Temuco y que se agregara además al señor Samuel Lillo, allí presente, como miembro de la Universidad, para que secundara en el Consejo de Instrucción la tarea del señor Bascuñán, ante los otros poderes públicos.

El presidente declaró que como estas aspiraciones habían sido tan vehemente manifestadas por toda la raza indígena que acudió á Temuco en número de más de diez mil, él era también de opinión de dar desde luego los pasos que se pudieran para avanzar hacia la satisfacción de tan levantado y digno pedido.

El señor Miranda dijo que sin perjuicio de coincidir con el sentimiento de todos los ahí presentes, para proba: algo real, sería deber del continuadores nota precisarlo y detallarlo en cuanto á presupuesto, et.

El presidente declaró aprobadas las conclusiones del señor Machuca y la indicación de los señores Rengifo y Miranda, y citó para hoy 23 á fin de continuar la discusión sobre el tema.

Las aguas del alcantarillado

Desde algún tiempo se nota escasez en las aguas que sirven el alcantarillado y mucho más en las de las acequias de la ciudad.

Personas conocedoras de este servicio nos manifestan que esa crisis de agua es producida por robos y obstrucciones de los canales en la parte oriente.

PAVIMENTACIONES FISCALES

Terminada la pavimentación fiscal de adoquín sobre concreto de la calle de Ahumada entre Santo Domingo y San Pablo, hoy se comenzarán los trabajos en la parte comprendida entre esta última calle y Mapocho.

Las obras de pavimentación de la calle San Pablo se prosiguen con actividad, en los dos extremos, oriente y poniente.

Plaza Italia

En la presente semana se comenzará á pavimentar con adoquín sobre concreto la Plaza Italia, actualmente ensanchada.

Se ha entregado al jefe de la Oficina de Mensuras, señor Rodríguez el sobrante del sitio que sirvió para el ensanche.

Ahí se ha comenzado á recoger los materiales que servirán para la construcción del Palacio de la Oficina de Mensuras y de la Carta de la República.

Alrededor del monumento italiano, la comisión de ornatos ha dispuesto la formación de jardines.

El hallazgo fúnebre en la Municipalidad

El informe del doctor Landa

El médico de ciudad, doctor don Francisco Landa, encargado por el juzgado del crimen de informar acerca del hallazgo de restos humanos en las escavaciones del alcantarillado de la Casa Consistorial, pasará esta tarde su informe.

El doctor Landa trabajó en este sentido durante todo el día de ayer.

Ha hecho un análisis prolijo, no solo de los despojos, sino también de la tierra calcárea que rodea las osamentas.

Los tranvías por la Avenida Matta

Hoy se iniciarán los trabajos para establecer en la Avenida Matta el servicio de tracción eléctrica.

Esta nueva gran línea de tranvías, llamada á completar el progreso de ese populoso é importante barrio, unirá la Estación Providencia, por la Estación Central por las calles de Vicuña Mackenna, Matta, Diez de Julio, Copiapó, Exposición y Plaza Argentina.

Bosques del Centenario

Ayer se comenzaron á hacer las plantaciones de los 200 árboles cedidos para los Bosques del Centenario por los Bosques Santiago.

Estas plantaciones se harán en la parte comprendida entre las calles de Brasil y Blanco.

La Dirección de los Ferrocarriles del Estado, á solicitud de la Intendencia, ha hecho cerrar con rejillas de alambre toda la extensión de los bosques, por cuya orilla pasa la línea férrea.

Vehículos sin resortes

Esta tarde, á las 3 P. M., se celebrará en el despacho del señor Alcalde una reunión de propietarios de vehículos de carga.

En esta conferencia se estudiará la forma cómo deben ser colocados los resortes en los vehículos, al debajo ó sobre el eje, para dar cumplimiento al decreto respectivo que comenzará á regir el 26 del presente mes.

La viruela en Santiago

Este terrible flagelo, que cada año hace tantas y tantas víctimas y que había reaparecido con caracteres un tanto crudos, tiende á disminuir.

En Santiago, sólo se presentan ahora casos aislados y se estima que, con los servicios de vacunación extraordinaria y con las acertadas y enérgicas medidas tomadas por el Alcalde, muy pronto se podrá conseguir su completa extirpación.

En el Lazareto el 90 por ciento de los enfermos son de los traídos de provincia ó de los alrededores de Santiago.

El aviador Figueroa en Coquimbo

El hermoso vuelo de la tarde de ayer. —El público vitorea con gran entusiasmo al aviador.—Otros detalles.

Nuestro corresponsal en Coquimbo nos ha informado detalladamente sobre el hermoso vuelo realizado en la tarde de ayer por el infrépido aviador nacional, Cedomiro Figueroa.

Desde poco después del medio día empezó á afluir á la Pampilla un gran gentío, sobre especialmente de los pueblos cercanos á presenciar el espectáculo de volación.

Momentos después de las 4 de la tarde y entre varios centenares de espectadores se presentó el aviador acompañado de su mecánico M. Goudon para preparar su motor y demás preliminares del auto.

El inmenso público le hizo objeto de una calurosa ovación, á la cual él contestó con un sonoro ¡viva Chile!

Más ó menos á las 4.10 P. M. y después de convencerse que el aparato marchaba bien, hendió el aire emprendiendo el vuelo en dirección al sur en un magnífico "décollage".

Después de realizar algunas vol pipiqué bastante lucidos y diversas evoluciones descendió planeando en el hermoso campo de la Pampilla, destinado, como se sabe, á las revistas militares.

El público, presa de un entusiasmo delirante, se precipitó al sitio donde había aterrizado el aviador, y tomando lo en brazos lo llevó hasta el vehículo que debía conducirlo á su alojamiento.

Durante todo el trayecto fué vitoreado por el pueblo, mientras que algunas bandas de músicos dejaban oír alegres tocatas.

La Aduana de Punta Arenas

Ayer el ex-Alcalde de Punta Arenas, que se encuentra en esta capital por asuntos particulares y á quien "LA MAÑANA", hace días, tuvo el gusto de entrevistar sobre el progreso del territorio de Magallanes, recibió de la Cámara de Comercio de Punta Arenas el siguiente telegrama que reproducimos á continuación:

"La Cámara de Comercio de Punta Arenas se permite manifestar á US. que las informaciones infortunadas á las solicitudes mandadas desde aquí al "Mercurio" deben ser recibidas con reserva, por cuanto emanan del comandante del resguardo de la aduana de ese puerto, á la vez corresponsal de ese diario. Al mismo tiempo nos hacemos un deber en hacer presente á US. que el mayor movimiento de mercaderías nacionales y cabotaje no es debido al régimen aduanero sino á mayores facilidades línea y Braun y Blanchard que tocan en todos los puertos y reciben carga á bajos fletes. La Cámara de Comercio agradece á US. sus informaciones y trabajos en esa en favor de Magallanes.— (Firmado). — Rodolfo Stubenrauch, presidente de la Cámara de Comercio."

Este telegrama es copia del que esa Cámara ha dirigido á los diputados señores Bañados y Enrique Bermúdez, quienes, como se recordará, en las sesiones de la Cámara vienen abogando por la supresión de la aduana de Magallanes, que, como se ha probado en varias ocasiones, ha producido tan funestos resultados para el progreso comercial é industrial de esa rica y hasta ahora preferida región austral.

Homenaje á la memoria de Macuada

El Sábado último, con motivo de ser el aniversario de la muerte del heroico estudiante Marcos Macuada, se cambiaron entre esta institución y el padre de aquél los siguientes telegramas:

"Santiago, 21 de Junio de 1913.—Señor Marcos Macuada.—Ovalle.— Fe deración de Estudiantes, saluda hoy al digno padre del héroe estudiante que dió su vida por la humanidad. Federados seguirán noble ejemplo virtuoso compañero.— Pedro León Loyola, presidente.—Enrique Echaiondes. —Julio Montero, secretarios."

"Ovalle, 22 de Junio de 1913.—Señor Pedro León Loyola.— Federación de Estudiantes.— Santiago.— La gratitud de mi alma llegue hasta ustedes que tan lealmente acompañanme desgraciado y triste aniversario."

Los días hábiles en la bahía de Valparaíso

Circular de la Gobernación Marítima

El Gobernador Marítimo de Valparaíso ha enviado la siguiente circular á los armadores y propietarios de naves:

"Valparaíso, Junio 20 de 1913.—Atendido á lo solicitado por una comisión nombrada por la Cámara de Comercio y deseando esta Gobernación Marítima evitar los inconvenientes que se presentan para los efectos de establecer los días hábiles de trabajo en la bahía de este puerto por la forma en que se usan actualmente, estima necesario reunir en su oficina á armadores y embarcadores, á fin de que, exponiendo unos y otros sus razones al respecto, se pueda llegar á un acuerdo que armonice los intereses de todos y pueda el infrascripto dictar una disposición clara que sea una garantía general para el comercio marítimo.

En esta virtud, se grato dirigirme á usted rogándole se sirva asistir á una reunión que tendrá lugar en esta oficina el día 24 del corriente, á las 3 de la tarde con el objeto indicado.

Saluda á usted.—Florencio Guzmán."

COMISION DE TRAFICO

Esta tarde debe celebrar sesión la comisión municipal de tráfico de vehículos.

La comisión continuará el estudio y confección del nuevo reglamento, que deberá pasar pronto á la consideración de la I. Municipalidad.

Instrucción Primaria

Reunión de directores, profesores y ayudantes de Talca

Como se había anunciado, el Miércoles último, á las 2 P. M., se reunieron en la Escuela Superior número 17 de Niñas de Talca, citados por el visitador de escuelas, los directores, profesores y ayudantes de los diversos establecimientos de instrucción primaria de esa localidad. A esta reunión asistió el Intendente de la provincia señor Eleodoro Fontecilla Sánchez.

Durante la sesión se trataron varios temas encaminados al mejoramiento del plan de enseñanza y del régimen interno de las escuelas. También se trató el tópico referente á las relaciones de deferente compañerismo que debe guardar el cuerpo de profesores entre sí, como igualmente á las del preceptorado con los padres de los alumnos.

Habiendo manifestado una de las directoras allí presentes que se había hecho costumbre entre los padres de familia, especialmente entre las madres, de sacar á sus hijas de la escuela por la menor observación que reciben de sus profesoras, haciéndolas ingresar á otros establecimientos, contando con que cualquier día del año eran admitidas; el señor visitador expresó que esta costumbre era contraria á la disciplina escolar; que solo en casos muy justificados, como ser el cambio de residencia, de las familias de las educandas, debían estas ser recibidas en otros colegios que aquel en que fueron matriculadas á principios de año.

El señor Goldmich recomendó muy especialmente el ramo de estadística, exigiendo de los maestros que este servicio, en especial el que se refiere á asistencia y faltas, sea llevado con la mayor exactitud.

El aseo é higiene, tanto en los establecimientos como en los alumnos, fué motivo de especial recomendación en esta interesante conferencia.

Una medida que creemos de gran utilidad, fué introducida por el señor visitador en el sistema de enseñanza: de ordenar á los directores la revisión de los temas que los profesores ó ayudantes deban desarrollar en sus respectivas clases.

Nos hemos concretado á señalar los puntos principales que fueron tratados en esta reunión; pero en ella se debatieron muchos otros de importancia que contribuirán al mejoramiento de nuestra enseñanza primaria.

MADERAS

Postes redondos y cuadrados
DE ROBLE PELLIN

Se vende un MOTOR eléctrico de 7 caballos

BARRACA Y FABRICA

Sin competencia en plaza OFRECE:

Raulí y Laurel para piso mach. 1 x 4 y media á.	$ 0.45	c/u.
Raulí para piso mach. 1 x 4 y media 1 a y 2.a á	$ 0.85	»
Alamo para cielo de media, primera	$ 0.40	»
Lingue para piso mach 1 x 4 y media, 1.a.	$ 1.00	»
Tablas Lingue y Raulí media por 10, buena clase: . . :	$ 0.65	»
Tapa de Alamo de tres cuartos, buena clase.	$ 0.34	»

"EL SIGLO"

EN EXISTENCIA PINO OREGON

Raulí, Lingue, Laurel, Alamo y Roble Todo muy seco y de todas dimensiones.

MAQUINARIA MODERNA. Gran esmero y prontitud en los pedidos de elaboración; consulten precios en esta casa: MOLINA Núm. 77

Liga Nacional contra el Alcoholismo

Detalles de la última sesión.— Acuerdos tomados.

Presidencia del señor Agustín Cannobbio, con asistencia de los directores señores Moisés Lazo de la Vega, Dr. Carlos Fernández Peña y del prosecretario. Excusó su asistencia el señor Arturo Fernández Vial.

Fué aprobada el acta anterior.

Cuenta:

1.o De una comunicación del señor José M. Flores, por la cual propone á la Liga organizar campeonatos y torneos atléticos mensuales con el objeto de permitir al pueblo entretenciones sanas y poder alejarlo de la taberna siempre que en la de los concursos necesarios para los premios y demás gastos.

2.o De una nota del señor Claudio Artenga, por la cual agradece el nombramiento de socio de la Liga y ofrece su concurso de diputado para trabajar en el Congreso por el rápido despacho de los proyectos sobre Stadium Nacional y el otro sobre el cierre de cantinas.

Incidentes:

El señor Agustín Cannobbio, aprovecha la oportunidad para manifestar al honorable directorio que se sorprendió con la deferencia que le ha dispensado al nombrarlo miembro de él, y manifiesta que al aceptarlo ofrece gustoso su colaboración entusiasta para proseguir la noble y patriótica obra de la Liga Nacional contra Alcoholismo que desde varios años viene luchando con tesón y fé por dominar este grave problema, y combatir los estragos del mayor enemigo de la República.

El señor Moisés Lazo de la Vega dice que cumpliendo con el encargo que le confió á la comisión de la cual él formaba parte para ir á recordarle al señor Alcalde el resultado de las peticiones que con anterioridad se le habían hecho, puedo declarar que fueron recibidas con la buena voluntad que caracteriza al señor Ismael Valdés, quien les manifestó que las peticiones presentadas por la Liga habían sido estudiadas ampliamente y que en cuanto al restablecimiento de la autoridad local él había hecho suya la petición de la Liga, ofreciéndola en un proyecto de reforma que estaba elaborando y que muy pronto pasaría á la consideración del Gobierno y del Congreso, lo que representa para la institución un verdadero éxito.

Agrega que el directorio debe dirigir todos sus esfuerzos para conseguir efectivamente por lo que tanto ha trabajado en el sentido de afianzar la autoridad que necesitan los Alcaldes para hacer respetar y cumplir las disposiciones locales.

El doctor Carlos Fernández Peña da cuenta de que ha discutido con el delegado de la Liga de Acción Cívica, señor Ramón Subercaseaux, el proyecto de reforma de la ley 1515, elaborado por la Liga de Santiago y que también han estudiado el proyecto de la Liga de Valparaíso y dice que en general han sido aprobados en casi todas sus partes esenciales por el señor Subercaseaux y que sólo en algunos detalles no está de acuerdo y que pueden subsanarse suprimiendo la forma propuesta por el delegado de la Liga de Acción Cívica.

El señor Agustín Cannobbio hace ver la conveniencia que habría de que la Liga organizara en los distintos barrios de la ciudad, con la cooperación de los vecinos más caracterizados, fiestas gratuitas para el pueblo, donde se exhibieran vistas biográficas morales y educativas acompañadas de números musicales y de recitaciones; y se le ventilara á precios muy bajos refrescos, dulces ó bebidas calientes, según fuera la estación.

Acuerdos:

1.o Ayudar pecuniariamente los campeonatos atléticos propuestos por el Club Ciclista Estrella de Chile y comunicar al secretario para fijar la cuota.

2.o Solicitar de la Sociedad de Historia y Geografía un estudio sobre las ideas que profesaba sobre el alcoholismo el gran estadista y padre de la patria, señor Juan Egaña.

3.o Encomendar al señor Francisco Cereceda la ejecución del plano sobre el futuro Teatro Popular de la Liga de acuerdo con el señor Arquitecto.

4.o Enviar los folletos solicitados por el señor Claudio Artenga y agradecerle su valioso concurso.

5.o Aceptar el acuerdo á que sobre reforma de la ley de alcoholes han llegado el Delegado de la Liga de Acción Cívica, señor Ramón Subercaseaux, y el secretario como delegado de la Liga Nacional contra el Alcoholismo.

La situación económica de Colombia

El medio circulante

Durante mucho tiempo el Gobierno de la República de Colombia emitió billetes en cantidad excesiva y sin garantía metálica. Esto, entre otras cosas, causó la emigración de la moneda de metal y la depreciación del papel, produciéndose grandes crisis monetarias. En la actualidad el cambio legal está al diez mil por ciento.

Hace tres años se creó una junta de conversión que se ocupa de cambiar los billetes deteriorados por nuevos y por monedas fraccionarias de plata y níquel. La suma de billetes deteriorados que han sido cambiados por nuevos asciende á 198.086.228 pesos papel. La de deteriorados cambiados por monedas de plata á $ 24.899.157.

La circulación legal efectiva de billetes el 31 de Julio de 1912 era de 1.048.437.362.20 pesos papel moneda; pero este total de la circulación debe considerarse aumentado en 17.588.159 pesos 70 centavos papel, suma en que exceden las incineraciones de las cifras de billetes emitidos según la respectiva estadística.

Es posible que dicho exceso se explique, por lo menos en parte, por errónea estadística; pero lo más probable es que tengan origen clandestino ó con reconocidas al tiempo de incinerar los billetes, cosa fácil, dado el pésimo estado de uso en que se encuentran muchos de los billetes.

En Colombia, en los últimos años, se han comprobado desde las treinta falsificaciones distintas del papel moneda. El cálculo "por capita" de la circulación fiduciaria no respaldada en aquel país, es de 208 pesos.

El Gobierno colombiano celebró hace poco con la firma Schloss Brothers, de Londres, tres contratos para la acuñación en la Casa de Moneda de Birmingham de monedas de plata de 70, 20 y 10 centavos de 900 milésimos de fino.

Los dos primeros contratos, que se refieren á monedas de 10 y 20 centavos, produjeron la suma de $ 1.170,100 60 centavos valor nominal en oro, á un costo de 806,194 pesos oro, ó sea una cantidad para el Fisco de $ 363,906.60 oro. El tercer contrato estipulaba la acuñación de monedas de 50 centavos, á un costo de 240,795 pesos oro. No es conocido aún el resultado total de este contrato; pero ya han llegado al puerto colombiano de Barranquilla 105 cajas que contienen monedas de 50 centavos, con un valor nominal de 265 mil pesos oro.

La cantidad total de monedas de plata de 900 milésimos que circula actualmente en Colombia monta á la suma de $ 1.066,539.30 oro, de la cual 336,539 pesos oro ha sido puesta en circulación en cambio de billetes incinerados y el remanente, ó sean $ 670,334.30 oro, ha sido cambiado por oro amonedado á giros á la vista.

El Gobierno ha dispuesto que las libras esterlinas son de curso forzoso en las transacciones comerciales, con lo que las ha convertido en unidad monetaria en cierto modo. La cotización legal del papel moneda por otro inglés, se ha mantenido últimamente con tendencia siempre favorable al papel. Esto se debe á que las operaciones en café, cuya cosecha ha sido este año de excepcional abundancia en Colombia, han requerido un considerable aumento de medio circulante. Se debe también á que los Bancos importaron más oro del necesario el movimiento comercial del país, circunstancia que le abarató.

Para el fondo de conversión del papel moneda sólo han ingresado á las cajas de la Junta de Conversión el producto de 2 por ciento adicional sobre los derechos de importación; el producto del arrendamiento de las minas de Supia y Marmato, y la utilidad realizada en la acuñación de monedas de plata. Los demás recursos y rentas que destinó la ley 69 de 1909 para formar un fondo dedicado exclusivamente á la conversión del papel moneda, no produjeron ingresos por diversas causas.

Las últimas noticias llegadas de Colombia informan que el Gobierno se preocupa vivamente de estudiar medidas tendientes al saneamiento de la situación financiera del país, cuya mala situación ha sido una de las causas principales, si no la principal, del estancamiento del progreso material, de cuyo resurgimiento empieza, felizmente á verse indicios claros.

Sociedad Científica de Chile

Esta noche, á las 8 P. M., celebrará sesión general de conferencias esta corporación en su local Agustinas número 1136.

La tabla de los trabajos que se tratarán es la siguiente:

1.o Memoria de la comisión organizadora del VIII Congreso Científico.

2.o Discusión sobre internados agrícolas é industriales para indigentes.

3.o Señor Alfredo Lerch: "La naturaleza de las aves artificiales.

Estas sesiones son de libre acceso para el público.

REMATES DEL DIA

Lunes 23 de Junio de 1913.

Remate judicial de guantes, calle Agustinas número 865, ante el martillero público don Víctor Arayn. Hora: 2 P. M.

—Casa, calle Arturo Prat números 429 y 431. Remate voluntario ante el compromisario don Víctor M. Salas Romo, en la secretaría del tercer juzgado civil. Hora: 3½ P. M.

—Casa, calle San Francisco número 323. Remate voluntario ante don León J. Depaeder, calle Santo Domingo número 1223. Hora: 3 P. M.

—Plantas y árboles. Remate fiscal en el picadero de la Quinta Normal de Agricultura ante el martillero señor Hyaguirre. Hora: 1 P. M.

—Animales de feria y 100 novillos y 200 vaquillas. Remate público en el Tattersall del Banco de la República ante el administrador. Hora: 2 P. M.

—Animales de feria. Remate público en Osorno ante don Julio Buschmann. Hora: 2 P. M.

—Prendas de plazo vencido, "La Nueva Salvadora", calle San Pablo 1600. Remate público ante el martillero Mascalli. Hora: 3 á 12 M.

—Prendas de plazo vencido, "La Cruz Blanca", calle Independencia número 356. Remate público ante el martillero Jorquera. Hora: 1 á 4 P. M.

SE OS OFRECERA

seguramente, tal ó cual remedio para disipar la jaqueca y las neuralgias. Rechazado en redondo y exigid las Perlas de Essencia de Trementina Ciertan, las cuales son preparadas con essencia de trementina extra-pura que el propio inventor, el doctor Ciertan, reina por sí mismo por un procedimiento especial, lo que explica el que sean instantáneas más eficaces que todos los productos de imitación. Es por lo tanto necesario para curar la jaqueca ó las neuralgias exigir bien en las farmacias las Perlas de Essencia de Trementina Ciertan y para evitar toda confusión exigir sobre la envoltura las señas del Laboratorio: Casa L. Frere, 19, rue Jacob, París.

3 ó 4 Perlas de Essencia de Trementina Ciertan, bastan, en efecto, para disipar en unos cuantos minutos las jaquecas más alarmantes y las neuralgias más dolorosas cualquiera que sea su estento: la cabeza, los miembros, el costado, etc. De ahí el que la Academia de Medicina de París no haya vacilado en aprobar el procedimiento seguido en la preparación de este medicamento, lo cual es ya una recomendación á la confianza de los enfermos. De venta en todas las farmacias.

GONORREA

Blenorragia.Purgaciones etc

Garantizamos su curación radic aunqueses crónica en seis días con «BLENORROL»

del Dr. Frenient. Miles de certifica dos lo acreditan. Consultas gratis y por cartas. Frasco únicamente Bregueria Inglesa, Independencia 1001, Valparaíso, Casilla 3019. 49-P

CHLORODYNA
del Dr J. COLLIS BROWNE
de un valor insustituible contra
DIARREA — CÓLERA
DISENTERÍA
seguro remedio contra las
NEURALGIAS, REUMATISMOS
Las Celebridades médicas, la Prensa y el Público han podido ya darse cuenta de los excelentes efectos de esta medicina.
UNICOS FABRICANTES
J. T. DAVENPORT, 1.a Londres, L. L.
Valparaíso y Santiago: DAUBE y Cía

SOCIEDADES

Sociedad Empleados de Comercio.— 13.a sesión ordinaria de Directorio en 20 de Junio de 1913.—Presidencia del señor Rafael Donnay y asistieron los directores señores Manuel Herrera, vice presidente; A. Garay, tesorero; F. García, secretario; J. Silvori, A. Leiton, I. Arriaza, I. González, H. Ballesteros, H. Cifuentes, C. Jara y E. Barrientos.

Después de aprobarse el acta de la sesión anterior y tramitarse la cuenta, se tomaron, entre otros, los siguientes acuerdos:

Pagar á la Empresa de funerales La Confianza, $ 185.

Pagar á la Compañía de Teléfonos, $ 125.

Pagar á imprentas, por avisos, $ 36.70

Pagar á don Daniel Vargas, arreglos en las propiedades, $ 247.50.

Pagar á doña Carlota María v. de María, madre viuda del socio fallecido don Manuel B. María, la asignación mortuoria que le corresponde, ascendente á la suma de $ 2.850.

Postergar la fecha de la recepción de los planos para la construcción del nuevo mausoleo social, hasta el Lunes 23 á las 6 P. M.

Pagar el premio de mil pesos destinados al autor de los planos que sean aprobados por el honorable Directorio, solo una vez que sea aceptada la respectiva propuesta de construcción, para cuya presentación se invitará oportunamente á los interesados.

Reunirse extraordinariamente el Martes 24 del presente á la hora de costumbre, 9 P. M., para proceder á la apertura y estudio de los planos que se hayan presentado.

Y, por último, no hacer efectiva la mora en el pago de la cuota extraordinaria, durante los meses en que se cobren á lo menos dos cuotas mortuorias, dejando, en consecuencia, en libertad á los socios de pagar ó no esa cuota extraordinaria durante aquellos meses.—El secretario.

Centro Obrero de los Ferrocarriles de Chile.—El Viernes 20 de los corrientes, á las 5½ P. M., se celebró una grandiosa asamblea de los obreros de los Ferrocarriles del Estado, en su local social San Alfonso número 71. Concurrieron á este acto como 500 personas.

Presidió el acto don Luis A. Núñez, presidente del Centro Obrero, actuando como secretario don Ernesto Cancino. También dieron brillo con su presencia en tan simpática manifestación don Víctor M. Pujazón, delegado peruano, y don Agustín Meza, vice-presidente del Comité Central.

Entre otros acuerdos que se tomaron, se aprobaron los siguientes:

1.o Que los obreros de los ferrocarriles de Chile, se considerarán sureedores á tener una representación dentro del comité que irá á Lima por la gran masa de obreros que representa.

2.o Se dió cuenta del comité que hay formado para organizar los trabajos.

3.o El comité ferrocarrilero lo componen las siguientes personas:

Por el Centro Obrero de los Ferrocarriles, señor Luis A. Núñez, Manuel A. Concha y Ernesto Cancino.

Por la Gran Federación Obrera de Chile, los señores Arturo González y Ramón Prado.

Por la Sociedad Maquinistas y Fogoneros "Santiago Watts", señores Guillermo Dominó y M. Olivo Muñoz.

4.o Quedó designado por aclamación de la asamblea, don Exequiel Jiménez para representar á la clase obrera ferrocarrilera, en la comisión que irá al Perú.

5.o Hubo acuerdo unánime en que el señor Jiménez será portador de un obsequio á los obreros peruanos.

6.o Finalmente se dejó constancia que en la propaganda que se haga deben los obreros de los ferrocarriles ayudar con una cuota voluntaria para los gastos de representación de nuestro delegado.

Comité Protección y Defensa de Propietarios Población Independencia. — Los vecinos pobladores reunidos el Domingo 15 del actual en asamblea pública en el local de la Población Independencia, con asistencia numerosa, se acordó, entre otras cosas de importancia:

1.o Rechazar unánimemente el reglamento de aprovisionamiento de agua potable presentado por el señor Misael Correa P., por no convenir á los intereses de la colectividad de los pobladores y constituida principalmente de los dueños primitivos-vendedores.

2.o Publicar oportunamente por la prensa los fines de interés general y de progreso local en que están basados nuestros estatutos y reglamentos de la sociedad.

3.o Efectuar una función de beneficio en uno de los teatros de la capital propuesto y ayudado por algunas sociedades obreras que simpatizan por la estabilidad de esta nueva como moderna colectividad. En dicha fiesta uno de los pobladores desarrollará el tema Bases y fines de la Protección, Defensa y Cooperativismo en las Poblaciones Obreras.

Academia de Baile La Chile.—El Sábado 28, á las 8½ P. M., se llevará á efecto, en el salón teatro de la Sociedad Comerciantes del Mercado Central, Andrés Bello 951, la velada literario musical, á beneficio de nuestros fondos sociales.

Esta promete ser todo un acontecimiento por el empeño que ha puesto la comisión de fiestas.

Tomarán parte principal los señores José Caballero, tenor dramático; Jorge Martínez, tenor lírico; quienes cantarán lo mejor de su vasto repertorio.

El prestigioso Centro Artístico Armonía del Arte, que tan buenos éxitos ha alcanzado en sus últimas representaciones, pondrá en escena una divertida comedia.

Invitamos á todas nuestras relaciones sociales y particulares, para que con su presencia den brillo á esta velada.

Entrada $ 0.60 con derecho á llevar señoritas.

Las entradas que tiene fecha 21 son válidas.—Los secretarios.

Sociedad Instructiva de Socorros Mutuos de Ambos Sexos La Aurora. — En sesión celebrada el 16 de Junio de 1913 se tomaron los siguientes acuerdos:

1.o Aceptar los solicitudes de aspirantes á socios de las siguientes personas: señorita Filomena Pinto y señor Marcos Pinto, quedando en tabla hasta la semana próxima.

2.o Se nombró á la señorita Raesel, señorita Jiménez, señor Fábrega y señor Henríquez, para que representa á la corporación ante el Partido Socialista.

3.o Se cita al consejo señor Bernardo Gómez para el Lunes próximo. — La secretaria accidental.

Sociedad Unión de Peluqueros.—Cítase á sesión ordinaria de directorio para el Jueves 26, á las 8.30 P. M., en nuestro local social: Bandera 876, altos.

En nuestra última sesión fueron aceptados como socios, los señores Eduardo y Clodomiro Poxo N., patrocinados por el señor José J. Avila. Quedó presentado como aspirante á socio el señor Juan Atenas, patrocinado por don Clodomiro A. Arenas.

Se avisa á los señores directores que el Lunes 23, á las 8.30 P. M., tendrá lugar la recepción en honor de la señora Emma O. v. de Lagos.

Se ruega á los socios que no estén al corriente en el pago de sus cuotas, se sirvan cancelarlas á la brevedad posible, á fin de pasar pronto la lista solicitada por la administración del cementerio, relacionada con nuestro mausoleo.

La utilidad líquida de nuestra último beneficio, es ciento veinte pesos cuarenta centavos ($ 120.40) en vez de veinte pesos cuarenta centavos ($ 20.40) como se publicó por un error.—Los secretarios.

Sociedad Manuel Montt.— De orden del directorio cito á junta general extraordinaria para el Lunes 23 del presente.

Ruego la asistencia porque se tratará en ella la reforma de estatutos y varios asuntos de importancia para la buena marcha de la institución. Secretaría: Arturo Prat 656.—El secretario.

TRIBUNALES

CORTE SUPREMA

CAUSAS EN TABLAS

Tribunal pleno

Miércoles 25.— Relator, señor Rodríguez

1 Recurso de hecho de Roberto Honorato . . . . . A
2 Apelación de los procuradores del número del departamento de Tacna . . . . . A
3 Expediente de los procuradores del número sobre asistencia á la audiencia pública . . . . A
4 Julio Yungue con Luis A. Negguera C
5 Horacio Aroca con sucesión de Máximo Flores C
6 Eduardo Koegel con Compañía Explotadora de Lota y Coronel C
7 Empresa de Desagüe y Agua Potable de Concepción con Fisco. C
8 Rafael Pérez con Agripina Calvo y de Vergara C
9 Rosario Quinteros v. de L. con Julio Olivares C
10 Tamás Cannighan con comunes del canal Herradura . . . C
11 Antonio de la Fuente con Octaviano Vergara C
12 Felicia Cáceres v. de A. con Agustín Baeza E. C

Jueves 26.—Relator, señor Rodríguez

1 Contra Wenceslao Parra . . . C
2 Contra Arturo Helzmal y otro . C
3 Banco de Santiago con Ismael Valdeosla y otros C
4 J. Manuel Montero con Fisco . C
5 Nicanor Riveros con José de la Cruz Care y otros C
6 Francisco Blanco con sucesión con Fisco C
7 Banco de Santiago con Francisco B. Rodríguez C
8 Motetes del Fierro con Fisco . . C
9 Mónica Cortés de Barrios con Ramón Vásquez Ray C
10 J. Manuel Aranda con Juan Guillermo Day . . . . . A
11 Manuela González v. de Román con Ferrocarriles del Estado . C
12 Santiago Aguirre con Pedro María Vivanco C

Viernes 27.— Relator, señor Pinto

Acuerdos ó en su defecto:

1 Recurso de queja de Juan Biasevich . . . . . A
2 Recurso de queja del Banco Nacional en la quiebra de Nagel y Bischoffhausen . . . . . A
3 Recurso de queja de Antonio Gilbert . . . . . A
4 Antecedentes de la visita judicial al departamento de Collipulli . . . . . A
5 Recurso de queja de Ricardo Espina, notario público de San Javier . . . . . A
6 Recurso de queja de la Sociedad Miraflores de Talcal . . . . . A
7 Recurso de queja de Justino Guerra contra Juez letrado de Petorca . . . . . A
8 Recurso de queja del promotor fiscal de San Carlos contra juez letrado del departamento . . A
9 Recurso de hecho y queja de Víctor Missel Aravena . . . . A
10 Recurso de queja de la Cía del Ferrocarril de Taltal en autos con Guillermo Cerardo . . . A

PRIMERA SALA

Sábado 28.— Relator, señor Pinto

1 Hacienda del río Claro contra Ernesto Muñoz . . . . . A
2 José Lino Dinamarca con Ismael Morán . . . . . A
3 Casiola y Cía con Fidel Raggi . . A
4 Diego Fernández con Rosa Cerda v. de Salas . . . . . A
5 Sociedad Boratera La Esperanza con comunidad Chilcaya . A
6 Rosa Isabel Schroeder y otra con Espos Aguirre y Cía. . . A
7 Banco Garantizador de Valores con Margarita Méndez . . . A
8 Carlos de la Cerda, su curador, rendición de cuenta . . . . A
9 Juan Laplebeude con Municipalidad de Santiago . . . . . A

SEGUNDA SALA

Sábado 28.— Relator, señor Anguita

1 Reunación de Floridor Cortés contra el Ministro de la Corte de La Serena, don Antonio M. de la Fuente . . . . . A
2 Eloisa Montero de Lodi con Jesús Ferrado . . . . . A
3 Francisco Salamanca con sucesión de Manuel Castro . . . . A
4 Jorge Porter con Compañía Salitrera de Antofagasta . . . . A
5 Víctor E. Olivo con Daniel A. Gomez . . . . . A
6 Luis Saavedra con Arturo Díaz . . . . . A
7 Carlos Sánchez V. con Juan de Dios Morande V. . . . . A
8 Carlos Zañartu con Horacio Fabres y otro . . . . . A
9 Eduvijis Andraca v. de L. con Octavio Undurraga . . . . . A

CORTE DE APELACIONES

PRIMERA SALA

Miércoles 25 de Junio de 1913.—Señor Lira

1 Contra Laura Núñez. . . . . D
1 Sumario por muerte de Galvarino Pérez. . . . . A
2 Remigio Crespo contra Juan José Reyes y otros. . . . . A
4 Fisco con Angel María García, Alfredo Herrera y otros. . . . A
5 Juan A. Alvarado con Augusto Guvrard. . . . . D
6 Partición de bienes de Martín Cruz y Martina Madrid. . . . D
7 Municipalidad de Melipilla con Carlos Jorquera. . . . . A
8 Francisco Bernales y otros con German Tuny. . . . . A
10 Jorge A. Cerveró con Municipalidad de Lampa y otros con Amalia Blanlón v. de Vargas y Jua de Dios Martínez. . . . . A
11 Herencia yacente de Juan R. Love. C
12 Virginia Pérez con Demetrio Martínez. . . . . A
13 Curador de menores Fuentes con Amador Gómez y José del C. Figueroa. . . . . A
14 María Bazo de M. con Daniel Jaramillo. . . . . A

Jueves 26 de Junio de 1913.— Señor Bianchi T.

1 Contra Feliciano Bello. . . . . D
3 Id. Manuel Bazo. . . . . D
3 Id. Ramón y Víctor Bravo. . . A
4 Sucs. Jorge Rojas M. con Aviadores de Puchuco (terminación de aviación). . . . . A
5 Id. id. con administradores de Puchuco (medida precautoria). A
6 Enrique Silva (nombramiento de compromisario). . . . . A
7 Antonia Ferrari y otros con Pedro A. Mujica. . . . . A
8 Daniel E. Rosales (reclamaciones municipales). . . . . A
9 Aldacira Vásquez de E. con Pío Onofre Silva. . . . . D
10 Sucesión de María Della Reyes (remate). . . . . A
11 Herederos de Juan de D. Medina con Manuel Medina. . . . . D
12 Rosario Martel con Augusto Besanat y otros. . . . . D
13 Juan Bautista Calvo con Arturo Madrid. . . . . D
14 Partición de bienes de Casimiro Castillo. . . . . A
15 Juan Benavides con sucesión de Manuel Buines. . . . . A
16 R. Marchant E. con Ramón Antonio Vergara y otros. . . . . D
17 Joaquín Zamudio Astorga con Margarita Opazo de V. . . . . D
18 Canales de la Compañía con José Manuel Toro. . . . . A
19 Tránsito García (nombramiento de árbitro). . . . . A
20 Quiebra Montel (autorización para hacer un pago). . . . . A
21 Zolio Veire (posesión efectiva). A
22 Froilán Portales (posesión efectiva). . . . . A
23 Guillermo Valenzuela con Juan F. Gutiérrez. . . . . A

Viernes 27 de Junio de 1913.— Señor Quijada

1 Contra José Miguel Becerras. . D
2 Id. Próspero Maripangue. . . . D
3 Recurso de hecho de Aníbal Adasme. . . . . A
4 Manuela Silberstein con Adusna. . . . . D
5 Domingo Peñafiel con Alberto Seminario. . . . . A
6 A. Rosea y Cía. con Teléforo Giovanetti. . . . . D
7 A. Rosea y Cía. con Teléforo Giovanetti. . . . . A
8 Griselda Valdés v. de R. con Ricoberto Lira. . . . . A
9 Selch Isaa Marcos con Gabriel Lama. . . . . D
11 Adolfo Arenas con Fisco. . . . D
12 Luis Vergara con Alberto Covarrubias. . . . . D
13 Abelardo Barrios con Ferrocarriles del Estado. . . . . D
14 Basilio Arsecna con Administrador Ferrocarriles de Quillota. . . . . D
15 Clodomira Guzmán de Andrade con Ferrocarriles del Estado. D
16 Ladislao Lecaros con Eleazar Ruiz de la Barra. . . . . D
17 Expediente de partición de Antonio Migueles. . . . . A
18 Miguel Ferrer con Carmen Roa de Carreño. . . . . A
19 Jaime Quera con Quiebra Vilarrubias y Font. . . . . A
20 Eudocia Díaz Muñoz con Banco Capuchino. . . . . D

Sábado 28 de Junio de 1913.— Señor Bulnes

1 Recurso de queja de Manuel Balbontín. X
2 Compulsas en apelación deducida por don Egidio Ramírez D. A
3 Contra Pedro N. Chávez Díaz, José Morales Morales y Eduvijis Riquelme González. . . . . A
5 Contra Hipólito Jara. . . . . D
5 Gerónimo de Lamo y Osea contra Carlos Rogers y otros. . . A
6 José Pedro Gómez y Carlos Rosfiot con Ricardo Castellanos y Cía. . . . . A
7 Ricardo Castellanos y Cía. con José Pedro Alessandri y otro. . A
8 Fisco con Víctor M. Muñoz. . D
9 Fisco con Eduardo Larraín. . D
10 Santiago Cerda con Exequiel

NUEVA MEDICACIÓN del
ESTREÑIMIENTO
y de las Enfermedades que resultan de este por la PILDORAS de
APHODISIE DAVID
purgantes suaves, no teniendo los inconvenientes de los purgantes semi-drastiques, escamonea, jalapa, sene, etc., con cuyo uso el estreñimiento se hace en breves días permanente.
La APHODISIA DAVID no provoca ni náuseas, ni cólicos. Puede prolongarse sin inconveniente su empleo hasta que se restablezcan normalmente las funciones.
Dr E. DAVID-RABOT, Farmacéutico en París

Castillo. . . . . D
11 Corina Díaz Muñoz con Ernesto J. Singer. . . . . A
12 Herederos de Dionisio Lagos y Eusebio Orellana (nulidad de nombramiento de compromisario). . . . . A
13 Abdón Góngora con Tomás Thayer O. . . . . D
14 Olegario Lazo con Everisto Lazo Ponce de León (sus herederos). . . . . D
15 Juan Mateo Gatica con Abdona Labbé. . . . . D
16 Antonio Pedregal y otros con María Herminia Solari y otros. D
17 Adolfo Quirós con Fisco (expropiación). . . . . A
18 Kappisch Portales y Cía. con Cipo Delfino. . . . . A
19 Julio Galvarino con Ferrocarriles del Estado. . . . . D
20 Marta del C. Roco v. de R. con Teléfono Verdugo. . . . . D
21 Raimond Pujos con Fisco. . . . A
22 Francisco Subercaseaux V. con Marcial Espinola. . . . . A
23 Sociedad Industrial y Maderera de Chillán con Pedro Javier Fernández. . . . . A
Ministro de semana, señor Riscopiran.

SEGUNDA SALA

Miércoles 25.— Relator: señor Rodríguez

1 Ricardo Aristía con Tracción Eléctrica (aleg. pendiente) . D
2 Contra Luis Escobar . . . . . D
3 Sumario por hurto en la tienda La Sombra . . . . . D
4 Contra Dionisio Báez Cruz . . . D
5 Manuel Fernandez con Sara Huemeres de Infante . . . . . D
6 Liquidación Sociedad Justo Pastor Vargas con Francisco A. García . . . . . A
7 Erasmo A. Navarro con Rodolfo Marquez . . . . . D
8 Juan Calderón con Angel María Ormazabal . . . . . A
9 Tomás I.o Cornejo y otros con Mateo Rodríguez . . . . . D
10 Tomás I.o Cornejo y otros con Mateo Rodríguez . . . . . D
11 Lucinda Medina con Dolores Dolores Vargas . . . . . A
12 Arturo Valenzuela con Paulino Lazo . . . . . A
13 Eduardo Estevez con Félix Moreno . . . . . D
14 Partición de bienes Margarita Gomez v. de Velos . . . . . D
15 Ferciano Oyanedes con Feliciano Soto Valenzuela . . . . . D
16 Sindico Banco de Colchagua con Accionistas de id. . . . . D

Jueves 26.— Relator: señor Santa María

1 Ricardo Aristía con Tracción Eléctrica . . . . . D
2 Contra Manuel Antonio Galvez . D
3 Contra Luis Schenone . . . . . A
4 Expediente José Manuel Aranedá (Reclamo Municipal de) Rosario . . . . . A
5 Carlos Ugarte Valenzuela con Carlos García (aleg. pendiente . D
6 Francisco del Mauro con Soc. Teatro Circo . . . . . D
7 José Mercedes Gonzalez y otros con Mercedes Larrain y otros . D
8 Francisco Javier Riesco con Ansaldo y Cía. . . . . A
9 Benjamín Labbé (su suc.) con Francisco Javier Riesco . . . . A
10 Adolfo Hurtado O. con María de los S. Hurtado . . . . . A
11 Hector Salas con Laura Nuñez v. D
12 Enrique Herrera con Vicente Sanfuentes (su suc.) . . . . . D
14 Francisco Hurtado B. con Odila Jaraquemada . . . . . D
15 Otilda Jaraquemada v. de V. con Francisco J. Hurtado B. . D
16 Avelino Olmede Bulnes con Mauricio Lagos . . . . . D
17 Rosa Silva V. con Compañía Tranvías de San Bernardo . . A
18 Sun. Juan D. Allende con Sun. Pedro Angel Zamora . . . . A
19 Martín Amaya con Fisco . . . A
20. Dora Eguilus con Enrique Bourgues . . . . . D
21 Caupolicán Riesco con Empleados del Resguardo del Portillo A
22 Luis A. Donoso con Fisco . . . A
23 Mercedes Sanchez de Valiedor con sus. von Otto Harnecker . A
24 Zacarías Guevara y otros con Fisco . . . . . A
25 Lorenzo Claro L. con Tránsito Aravena y Fisco . . . . . D

Viernes 27.— Relator: señor
1 Ricardo Aristía con Tracción Eléctrica (aleg. pendiente) . . D
2 Sumario por robo de un caballo a Francisco Steminon . . . . D
3 Contra José Manuel Crespo . . . D
4 Miguel Luis Terán con Municipalidad de Santiago . . . . . A
5 Isidoro Huneeus con Banco Garantizador de Valores . . . . A
6 Isidoro Huneeus con Banco Garantizador de Valores . . . . A
7 Juan de Dios Moya con Manuela Escobar de M. . . . . D
8 Leonor Montaña con María del Carmen Plana . . . . . A
9 Juan Araldo Medina y otros (nombramiento de curador). . . A
10 Gildemeister y Cía. con Fisco . D
11 Nolasco Leña con Fisco . . . . D
12 Quiebra Juan Martínez . . . . A
13 Pascuala Valenzuela con Manuel Gello . . . . . A
14 Hernan Vallejos y otros con Fisco . . . . . A
15 Horacio Fabre y otros con Fisco . . . . . A
16 Francisco Carapia con Fisco . . A

Sábado 28.—Relator: señor Bianchi T.
1 Recurso de queja de Manuel Balbontín . . . . . D
2 Compulsa en apelación deducida por don Julio Ramírez W.
3 Ricardo Aristía con Tracción Eléctrica (aleg. pendiente) . . D
4 Contra Luis Araya . . . . . D
5 Contra Guillermo Gónzalez . . D
6 Contra José María Moralas . . . D
7 Francisco Carapia con Soc. Mercado Chile . . . . . A
8 Calixto Ovalle con Germán E. Toye . . . . . A
9 El Fisco con Salas Garatilloh . A
10 Saavedra Benard y Compañía con Ernesto Hoffmann . . . . D
11 Juana Francisca Valenzuela de C., interdicción provisoria . . A
12 Francisca Villarroel v. de Tello heredero del síndico . . . . A
13 Juan Urriola y Manuela Martínez partición de sus bienes . A
14 Juan Urriola y Manuela Martínez partición de sus bienes . A
15 Eduardo Marín con Antonia Larrain . . . . . D
(De 1 á 3)
16 Eligio Tocesa con Enrique Benoist. . . . . D
17 Tomás L. Stanghes con Juan D. Espinosa Jara. . . . . D
18 Hugo Caroli con Ferrocarriles del Estado. . . . . D
19 Adela Escobar D. y otro con Compañía Lautaro y Fisco . . A
20 Guillermo Victor Behna con Antonio Arnesu . . . . . A
21 Salas y Bravo, quiebra . . . . . D
22 Alfredo Cornejo con Patricio Larraín . . . . . D
23 Juan B. Avalos y otros con Alberto Osorio y otros . . . . . A
24 Velasco Saacuñán con Antonio Pasaláscque . . . . . A
25 Pedro Fernández C. con Federico Silva L. . . . . A
26 Soc. de minas de cobre de Naltahua con Eusebio Jiménez y otros . . . . . A
Ministro de semana: señor M. Montero.

TERCERA SALA

Miércoles 25 de Junio.—Relator, señor Bulnes

1 Contra Luis Espinosa y José Ignacio Alarcón . . . . . D
2 Contra Hipólito Ortiz . . . . . D
3 Contra Salomón Urzúa . . . . D
4 Contra Sabino Gómez . . . . . A
5 Sociedad Pompas Fúnebres con Tracción Eléctrica . . . . . D
6 Eugenio Mettais con José Pedro Alessandri y otros . . . . . A
7 Latcham y Ca. con Roberto Negri . . . . . A
8 Luis Yávar con Municipalidad de Santiago . . . . . D
9 Alberto Urzúa con Arturo Zilleruelo . . . . . D
10 Santiago Webb y Ca. con Alejandro Parot . . . . . A
11 Roberto Masse y Ca. con Aduana de Valparaíso . . . . . A
12 María Teresa Olivares con Gonzalo Díaz Ojea . . . . . A
13 Id. id. id. con id. id. id. . . . A
14 Id. id. id. con id. id. id. . . . A
15 Andrea Cordero (información). A
16 José Fuentes Vega con Compañía Eléctrica de Curicó . . . A
17 Fisco con Carlos Montebruno López . . . . . A
18 Alvaro Carrasco (concurso especial de acreedores hijos terceros . . . . . D
19 Junta de Beneficencia de Rancagua con Rafael Díaz . . . . D
20 Luis Escobar G. con Palma y Saavedra . . . . . D
21 Enrique Oyarzún con Joaquín Molina . . . . . A
22 Adeodato Puchi con Fisco. . . D

Jueves 26 de Junio. —Relator, señor Quijada

1 Contra Antonio y Ernesto Font . D
2 Sumario por incendio en casa de Félix Valdés . . . . . D
3 Contra J. Manuel Mere, Daniel Varas y Amelia Soto . . . . A
4 José Alcalde y otros con Fisco. A
5 Reclamo municipal de Guillermo Rieser . . . . . A
6 Félix Echeverría con Banco de Chile . . . . . A
7 Marcial Córdova con Pablo Centreras . . . . . A
8 Fisco con Carlos A. Yenzen . . A
9 El Fisco con Manuel Riveros Soto . . . . . A
11 Cirio Mickin con Ferrocarriles del Estado . . . . . D
12 Mateo Labra con id. id. id. . D
12 Banco Nacional con Miguel de Arbonia . . . . . A
13 Herminia Pezoa con Roberto Joaquera . . . . . A
14 Francisco Fuentes Z. con Juan Petrides y otra . . . . . A
15 Alejandro Allan con Singer Machine Company. . . . . D
17 Ramón Ayala con Ferrocarriles del Estado . . . . . D
19 Luis S. Díaz con Valentín Soto . . D

Viernes 27 de Junio.— Relator, señor Rodríguez

1 Contra Abel Osorio y otros . . D
2 Contra Juan Bautista Díaz, José Navarro, Manuel Miranda, Aníbal Jeres y Clodomiro Delse . . . . . D
3 Dolores Arellano con Eleodoro Ortiz de Zárate . . . . . A
4 Nazario Sanhueza Jelves con el Fisco . . . . . D
5 Luis Rubio Celis con Municipalidad de Malpú. . . . . A
6 Eugenio Cabrera con Miguel Silva Valderrama . . . . . A
7 Juan A. Aguirre con el Fisco . . D
8 Daniel A. Honda con Primitiva Echeiz v. de G. . . . . A
9 Carlos Schythe con Fernando Brand . . . . . A
10 Ricardo Tello con sucesión Crispina Aguirre . . . . . A
11 J. Dionisio Serey con Alberto Trasserd S. . . . . A
12 El Fisco con Municipalidad de Quillota . . . . . A
13 Concurso Bartolomé García . A
14 Pedro Bannch con Juan J. Santibáñez . . . . . A
16 Partición de bienes de Tomasa Gaete Vargas . . . . . A
16 Alejandro Herrera con Rafael Molina. . . . . D
17 Rosa Siquelme con Víctor Cáceres. . . . . A
18 Concurso Juan Dunoguier . . . A
19 Luisa Valdivia de P. con Arturo Friase . . . . . A
20 Emilio Herrera C. con Ernesto Herrera C. . . . . D
21 Camila Montt con Eugenio de Toro . . . . . D

Sábado 28 de Junio de 1913.—Relator señor Lira

1 Recurso de queja de Manuel Balbontín . . . . . A
2 Compulsa en apelación deducida por don Julio Ramírez W. A
3 Contra Mateo Saldaña, Dionisio Quezada y Agustín Aturnada . . D
4 Contra Manuel Pérez y Pedro A. Cruz . . . . . A
5 Ignacio Alamos (distribución aguas río Sobrante) . . . . . A
6 Pedro A. Cabezas con Augusto Cuas . . . . . A
7 Id. id. con id. id. . . . . A
8 Andrés D. Saneri con sir Jhon Jackson Calil Ltd. . . . . A
9 Federico Kamincky con Josefina A. Pizarro . . . . . D
10 Ramón Rodríguez P. con Irene Jiménez . . . . . D
11 José Domingo Rubio (nombramiento de compromisario) . . A
12 Juan Franche con Municipalidad de Santiago . . . . . A
13 Carrasco y Sanelli con Santiago J. Zanelli . . . . . A
14 Francisco Osea C. con Municipalidad de Santiago . . . . D
15 José Santos Lavín con Fisco . . A
16 Belarmino María con Royal Teatro . . . . . A
17 Eduardo Escobar con Manuel J. Gonzáles . . . . . D
18 Anibal Echeverría y Reyes con Agustín Barros Barros . . . D
Ministro de semana, señor Rojas.

CUARTA SALA

Miércoles 25 de Junio de 1913.—Señor Bianchi T.

1 Contra Miguel Carrasco. . . . . A
2 Contra María Antonia Peña y otros. . . . . A
3 Contra Enrique Navarro. . . . D
4 Juan T. Calderón L. con Mercedes Varela de C., alegatos. D
6 Alfredo Irarrázaval con Enrique Lizana. . . . . D
7 Elena Bustos v. de B. con Miskulen y Polanco. . . . . D
8 Eugenio Saavedra con Arturo Lisnos R. . . . . D
9 Abraham de Pando con Municipalidad de Santa María . . . D
10 Ricardo Zañartu con Cía. Reformada de San José de Oruro. . A
11 Concurso Rojas, sentencia de grados. . . . . D
12 Carlos Latorre H. con Alberto Pacheco . . . . . A
13 Francisco Mardones con Amador Alarcón. . . . . A
De 1 á 2 P. M.
14 Roberto Kerfelffery con Pablo von Bischoffhausen. . . . . D
15 Sociedad Construcciones Federico Robinson y Cía. con Sociedad Construcciones Baigrolles D
16 José A. Valenzuela con Julio Barra y otros. . . . . A
17 Daniel Ortúzar con Pedro Pavez Polanco. . . . . D
18 Pedro N. Gómez con Celinda Hernández. . . . . D
19 Joaquín Larraín M. con Armando Echeverría y otros. . . . D
20 Joaquín Larraín M. con Gonzalo Díaz y otros. . . . . A
21 Joaquín Larraín M. con Gonzalo Díaz y otros. . . . . A
22 Luisa Rosario con Luis Ortega A
23 José M. Fuentes con Arturo Valdivieso. . . . . A
24 Ramiro Ramírez con Valentín Lobos. . . . . A

Jueves 26 de Junio de 1913.—Señor Bulnes

1 Contra Alamiro Caldarón, Natalio Vidal y Agustín Armijo. . D
2 Contra Francisco Duarte. . . . A
3 Sumario por muerte de Manuel Sánchez. . . . . A
4 Sumario por suicidio de Manuel Machuca. . . . . A
5 Agueda Fernández con Arturo Balmaceda R. . . . . A
6 Enrique Piccione con Fisco. . D
7 Recurso de hecho de la Municipalidad de Santiago, juicio con don Ezequiel Puelma. . A
8 Ildefonso Núñez con Carmela Robles. . . . . A
9 Manuel J. Latorre con Luis A. Chacón y otros. . . . . D
10 Manuel J. Latorre con Luis A. Chacón y otros. . . . . A
11 Canal de las Mercedes con Compañía Chilena de Inversiones. D
12 José M. Contreras con Comunidad Chilena. . . . . A
13 Federico Guarachi con Fisco. . A
14 Clarisa Robles (guardadora de sus menores hijos Rebolledo Robles) con Ferrocarriles del Estado. . . . . A
De 1 á 3 P. M.
15 Banco de la República con Vicente Antunez Ruiz Tagle. . A
16 Rosa Stephan con Sucesión de Benjamín Echeverría. . . . A
17 Rosa Stephan con Sucesión de Benjamín Echeverría. . . . A
18 Matías Alarcón con Ferrocarriles del Estado. . . . . A
19 Gavino Urota y otros con Sociedad de Minas de Cobre de Catemu. . . . . A
20 Gavino Urota y otros con Sociedad de Minas de Cobre de Catemu. . . . . A
21 Isaac Givorich con Rudecindo Terán. . . . . A
22 Darío Montt con Ramón A. Aguirre. . . . . D
23 Carlos García con Banco Hipotecario de Santiago y otro. . D

Viernes 27 de Junio de 1913.—Señor Santa María

1 Contra Elías Moscoso y otros. . A
2 Contra Belarmino Sánchez. . . D
3 Sumario por muerte de José María Espindola. . . . . D
4 José M. Fuenzalida con Salvador Gutiérrez (alegate pendiente). . . . . D
5 Expediente partición Castellani A
6 Rudecinda Cerda v. de B. con Ferrocarriles del Estado. . . D
7 Víctor Gana y otro con Ferrocarriles del Estado. . . . . A
8 Enrique Burgos Varas con Alejandro Medina. . . . . D
9 Carlos Garland D. con Rafael Rodríguez. . . . . D
10 María Mercedes Santander con Alejandro Valdés. . . . . D
11 Otilda Fuentes con Rufino F. Fuentes. . . . . A
12 Fisco con Compañía de Salitres de Antofagasta. . . . . D
13 Miguel Ramis con Municipalidad de Santiago. . . . . A
14 Banco de la República con Santiago Rubio. . . . . A
15 Padre V. Real con Ferrocarriles del Estado. . . . . D
16 Manuel Matus con Rafael Simó. . . . . A
17 Nicanor Benavente con Bruna y Cía. . . . . D
18 Saavedra Benard y Cía. con Víctor M. Urzúa. . . . . D
19 Pedro Bannen con Francisco Domínguez (su suc.). . . . . D
20 Daniel Viterto con Abufedil, Johnson y Cía. . . . . A
21 Carmen Castro y otro con Emilio Urriola. . . . . D
22 Rosa González con Ladislao Berríos. . . . . D
23 Pacífico Acotuno con Eduardo Bustamante. . . . . D
24 Cipriano Ordenes con Ricardo Vial. . . . . D

Sábado 28 de Junio de 1913.—Señor Rodríguez

1 Recurso de queja de Manuel Balbontín. . . . . A
2 Compulsas en apelación deducida por don Julio Ramírez W. A
3 Contra José Manuel Astorga, Natalio Cámus y Alberto Cámus D
4 Contra Juan Cruz Aguilera. . . D
5 Contra Manuel Gómez. . . . . A
6 Abelardo Ormazábal 2.o y otros con Fco. Javier Fuenzalida y otros. . . . . A
7 Manuel Castillo con Enriqueta Díaz. . . . . A
8 Bustos Hnos. (quiebra). . . . A
9 Jorge Aninat con Alberto Romero y otros. . . . . A
10 Roberto Márquez con Sara Jegiar. . . . . D
11 Banco de Chile y Alemania con Holzmann y Cía. . . . . A
12 Ricardo Abarzúa con Margarita González. . . . . A
13 Juana Garay de P. con Parroquia San Isidro. . . . . A
14 Enrique Rabdenhoff con Municipalidad de Santiago. . . . A
15 Encina y cía. con José Ramón Lira. . . . . A
16 Zamudio Flores Hnos. con Anibal Cerda. . . . . A
17 Partición Mercedes Cotapos de Morel. . . . . D
18 Blanca Cruzat con Hermenegildo Ceppi. . . . . D
19 Luis E. Pizarro con Valricia Sara de S. y otro . . . . . D
20 Id. id. id. id. . . . . D
Ministro de semana: señor Lagos.

AVISOS JUDICIALES

POSESION EFECTIVA.—POR RESOLUCIÓN del Juzgado de don Moisés Lazo, secretaría del señor Guzmán, de fecha 14 del presente, se ha concedido la posesión efectiva de la herencia de don Fermín Silva Montt, á doña Javiera Merino, á don Javier, don Guillermo, doña Amanda, doña Estela y á doña Carolina Silva Merino; y á doña Fresia, á don Rafael, don Fermín, doña Ana, doña Lucía, don Arturo y doña Carolina Silva de la Fuente.
VI-26-3980

DISOLUCION DE SOCIEDAD.—CERTIFICO que por escritura otorgada ante mí, con esta fecha, don Gastón Gesset y un comanditario, de este domicilio, disolvieron la sociedad en comandita simple que habían formado por escritura de cuatro de Mayo de mil novecientos once, ante el notario don Carlos Luis Hübner, para girar en esta plaza, bajo la razón social de "Gesset y Compañía" en la fabricación de bebidas espesosas, quedando á cargo del socio señor Gesset el activo y pasivo de dicha sociedad.—Santiago, 6 de Junio de 1913.—M. Gaete Fagalde, notario.
VI-23-4000

CERTIFICO QUE, POR ESCRITURA extendida ante mí, el 31 de Mayo último, los señores Francisco Baussá y Juan Ginart, comerciantes de esta plaza, han disuelto la sociedad comercial colectiva que ambos formaban por escritura otorgada ante el Notario señor Melo Eguña, con fecha 19 de Febrero de 1909 y que jiraba con la razón social de "Baussá y Ginart". El Activo y Pasivo de la extinguida sociedad ha quedado á cargo del señor Baussá.—Santiago, 13 de Junio de 1913.—M. Gaete Fagalde, Notario. VI-24-3973

EXTRACTO.—CERTIFICO QUE POR escritura de esta fecha, otorgada ante mí, en el extracto respectivo, los señores don Emilio, don Gino, don Tulio y don Pergente Cintolesi, comerciantes, de este domicilio, han formado una sociedad colectiva mercantil para girar en esta plaza en la fabricación, importación y venta de sombreros de paja y paño que se regirá en conformidad á las estipulaciones indicadas en dicho contrato. La sociedad indicada se ha hecho cargo del activo y pasivo de la sociedad "Emilio Cintolesi y Compañía", constituída entre los socios nombrados y don Bernardo Cintolesi, por escritura ante Marques de la Plata, de doce de Abril de mil novecientos diez. El capital social es de cuatrocientos veintitres mil ciento veintiún pesos no venta y tres centavos que se el saldo que resulta de deducir el pasivo al activo de la sociedad fenecida, aportados como sigue: don Tulio, ciento treinta y seis mil setecientos cuarenta y seis pesos treinta y un centavos; don Gino, ciento treinta mil quinientos sesenta y nueve pesos diez centavos; don Emilio, ciento once mil novecientos no venta y seis pesos cincuenta y cinco centavos; y don Pergente, sesenta y un mil ochecientos nueve pesos noventa y siete centavos. Estos aportes se hacen en maquinarias, mercaderías, créditos, inmuebles, dinero y en bienes raíces, todo conforme al último balance de la extinguida sociedad. Los socios también aportan su industria y trabajo personal. La razón social es "Emilio Cintolesi y Compañía" que podrán usar todos y cada uno de los socios, á cargo de quienes estará también la administración de la sociedad. La duración de la sociedad será por el plazo de tres años, á contar desde esta fecha y el domicilio social es esta ciudad.—Santiago, á doce de Junio de mil novecientos trece.—Abraham del Río, notario. VI 23-3963

REMATE.—EL MARTES 15 DE JULIO próximo á las 4 P. M., en la notaría de don Abraham del Río, Moranadé 226 y ante el juez árbitro don Pedro Luis González, nombrado para liquidar la Comunidad Reyes Santana, subastaré la propiedad que dicha Comunidad posee en Renca, á poco más de una cuadra de la plaza principal y con frente á las calles de Balmaceda, Pinto y Santa María, por el mínimum de $ 30,000 al contado. La propiedad mide 24,820,75 metros cuadrados. Tiene cierros, árboles frutales y una cuesta de 2.30 metros de frente por 5.30 metros de fondo. Bases y antecedentes: en la notaría de don Abraham del Río y en el estudio de don Pedro Luis González, Bandera 84, altos. VI-23-769

AVISOS DE BOMBAS

2.a Cía. DE BOMBEROS "ESMERALDA".—Cito á los auxiliares funerales para hoy Lunes 23 del presente, á las 5 A. M. Reunión: Hospital San Vicente.—El oficial de semana.

3.a COMPAÑIA DE BOMBEROS.—"Claro y Abasolo".—Cito á la sección auxiliares é invito á los señores voluntarios á los funerales del auxiliar de la 1.a Compañía don Manuel Durán, para hoy 23 á las 3 ¾ A. M. Reunión: Hospital del San Vicente.—El maquinista 1.o

6.a COMPAÑIA DE BOMBEROS.—Cito á la sección auxiliares é invito á los voluntarios á los funerales del auxiliar de la 1.a Compañía, don Manuel Durán, para hoy Lúnes 23 del presente á las 3 ¾ A. M. Uniforme de parada. Reunión: Hospital de San Vicente.—El ayudante.

9.a COMPAÑIA DE BOMBEROS.—Bomba Antonio Inarg.—Deber y Abnegación.—Citas á la Compañía á reunión extraordinaria para el Lunes 23 del presente, á las 9½ P. M. Renuncia del ayudante. Admisión de voluntarios.—El secretario.

12.a COMPAÑIA DE BOMBEROS.—"Chile Excelsior". Cito á la sección auxiliares á Academia para el Martes 24 á las 9 P. M.—El teniente 3.o

AVISOS ECONOMICOS

CADA 10 PALABRAS

Por 1 día. . . . $ 0.30
Por tres días. . . „ 0.80
Por diez „ . . . „ 2.50

AVISOS ECONOMICOS

AVISOS DEL DIA

A LOS COMERCIANTES E INDUSTriales que necesiten dinero para salvar apuros, la oficina de préstamos comerciales é hipotecarios les proporciona desde cien pesos, dándoles toda clase de facilidades para las operaciones. San Diego 141. VI 23

DINERO SOBRE PRIMERAS O SEgundas hipotecas, después de Bancos, hay listas varias partidas de 1,000 á 5,000 pesos, tramitación rápida. San Diego 141. VI 23

ESTA ABIERTA LA SUCESION DE doña Teresa Vergara de Montt, ante el compromisario don Carlos Estevez (Santo Domingo 1255).—El albacea. VI 23-3974

PROPIEDAD DE RENTA, CONVENIbles, tomo en arriendo. Garantías. Casilla 3722. VII-1.o-4001

SEÑORITA ALEMANA BUSCA PIEZA sin muebles, sin pensión, en casa respetable. Dirigirse dando precio: Casilla 3058, correo 6. VI-24-3988

POR AUSENTARME REALIZO: COmodas, escritorio y máquina de coser.—Santa Rosa 893. VI-24-3992

BICICLETA PASEO COMPRO. DIRIgirse R. Díaz. Casilla 272, indicando precio. VI-24-3997

OCASION: ESPLENDIDA CASA quinta vendo en San Bernardo. Covadonga 1130. VI-24-3992

$ 160 ARRIENDO ESPLENDIDA CAsa quinta, 12 departamentos, lámparas, bodega. San Ignacio 1874. VI-24-3991

EN LA FABRICA DE IZQUIERDO se rematará el Martes 24 un camión con toldo, con apero y ruedas de repuesto. Es apropiado para bodegas que tengan reparto. VI-24-3994

$ 120 ARRIENDANSE CASAS RECIén concluídas, ocho piezas, eto. San Diego esquina Maule. VI-20-777

CASITAS DECENTE, TRES PIEZAS, patio, cocina, alcantarillado, $ 25, Franklin 1464. VI-23-3990

OCUPACIONES

NECESITO NIÑA PARA LA COCINA urgente. Monjitas 467. VI-23-3982

ARRIENDOS

CASITA-CHALET, CUATRO GRANdes piezas, todo servicio, arriendo: Grajales 2526. VI-23-3988

ARRIENDASE: CASA ALTOS, INDEpendiente, muy ventilada, 4 cuartos Delicias 2487. VI-23-3983

DIVERSOS

MEDIO AMOBLADO TAPIZADO, SERvicio de comedor, cocina económica, mesa chica, cortina y cancha, vendense muy barato, por viaje. Grajales 1050, La casa. VI-23-3978

ESQUINA CON CASA HABITACION SE arrienda San Isidro N.o 1709. VI-20-3977

HABIENDOSE EXTRAVIADO EL título número 19 por 1,000 acciones de la Compañía Carbonífera Victoria de Lebu, queda sin ningún valor por haber dado á la Compañía el aviso correspondiente. VI-23-3960

¡SOCIO CAPITALISTA! CON CINCO á 10,000 pesos, ganará en tres meses de veinte á 40,000 pesos respectivamente, garantiendo operación misma; seguridad capital. Gálvez 555. VI-24-3985

EL HOTEL HISPANO-AMERICANO avisa al público y sus clientes que sus precios son hasta variados. Almuerzo 3 comida, 4 platos, con 10 ó café un peso. Piezas bien amuebladas por meses ó días, siempre disponibles. Recibo pensionistas. Reparto á domicilio. Ordenes para banquetas.—Advertencia: No es presta ningún servicio á personas de mal vivir.—Hotel Hispano-Americano, San Diego 143. VI-23-3971

SEÑORAS

Corpiños tegido grueso, punto ingles, especiales para la presente estación, encontrarán al bajo precio de $ 3.50 cada uno en la

CAMISERIA SPORTSMAN

AHUMADA 324, frente al Hotel Oddo

DONDE WEIR y Cía. Estado Esq. Plaza
LO MEJOR En Provisiones para Familias
ALMACEN DE TE

JUNIO 23 Santa Agripina
CAMBIO: 9 3/4
£ 24.61
Dólar. 5,13
Franco 0,98
Marco. 1,21
Nac. Argent. 2,25
ORO: $3.00 %

Si Ud. desea fumar BUENO Y BARATO PIDA EN TODAS PARTES «Intimidad» HECHIZOS DE BENJAMIN TALLMANN 20 centavos paquete POR MAYOR ROSAS 2789 Teléfono Inglés 183

Casa Carlos Bosquet
VRANCKEN Y LAHAYE sucesores
Almacén especial de Semillas
Calle Puente 561. Casilla 1193 Casa de confianza fundada en 1896
Pida el nuevo catálogo general ilustrado