RESULTADOS GENERALES DE LA POLLA CHILENA DE BENEFICENCIA (PAGINA 14)

TIEMPO PARA SANTIAGO
BUENO, ALGO NUBOSO
TEMPERATURA DE AYER
MAXIMA: 18,8 grados C. a las 15 horas.
MINIMA: —0,8 grado C. a las 6 horas 45 minutos.
El Sol sale a las 7 horas 25 minutos, y se pone a las 17 horas 54 minutos.— La Luna sale a la 1 hora 51 minutos, y se pone a las 14 horas 29 minutos.
FASE: Luna nueva el día 18.

LA NACION

AÑO XLII — LUNES 12 DE MAYO DE 1958 — SANTIAGO DE CHILE — PRECIO: $ 40.— N.o 14.768

EDICION DE 18 PAGINAS

DEPORTES	Págs. 1 a 5	REDACCION	Pág. 12
TURF	6 y 7	VIDA SOCIAL	13
CABLES	8	POLLA	14
CRONICA	9 y 10	TEATROS	16 y 17
POLICIA	10	ECONOMICOS	18
PROVINCIAS	11	MAGAZINE	18

Posible solución en el fútbol

Ayala, campeón de dobles y hoy juega semifinal de singles

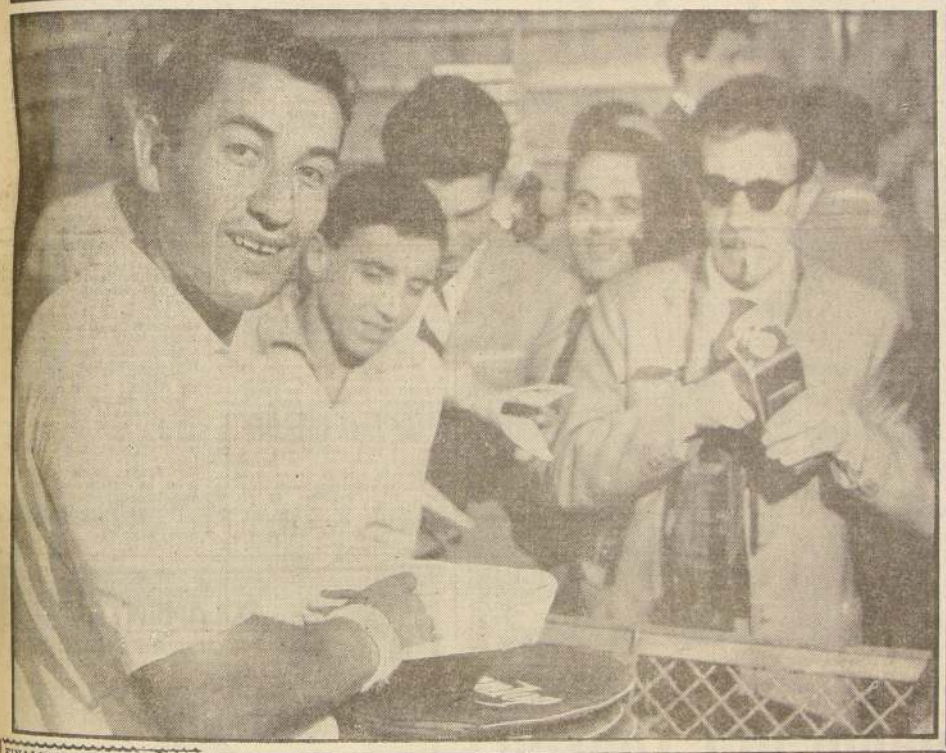

FINALIZO ayer el torneo atlético escolar preparatorio, en el Estadio Nacional. Vemos, arriba, la partida de la primera semifinal de 100 metros planos, superior, en la que participan, de izquierda a derecha: Werner Wicha, Carlos Barros, Raúl Miquel, Oram Pabst, Jorge Cruzat y Fernando Carlessi. La final fue ganada por éste último, en 11" 6|10. Abajo, vemos al ganador del salto alto, infantil, Felipe Montero, del Verbo Divino, salvando excelente 1,50 mtr., en impecable estilo. Al centro de la página aparece Luis Ayala, nuestro gran tenista, firmando autógrafos a sus admiradores de Roma. Ayala, en compañía de Don Candy, se clasificó campeón de dobles en el campeonato de Roma, y jugará hoy las semifinales de singles con Mervyn Rose, el poderoso tenista australiano, a quien Ayala ganó una vez este año y perdió en dos encuentros. Frente a las rejas del Estadio Nacional se advierte a algunos jugadores de Colo Colo —Jorge Robledo, entre ellos— que no pudieron entrar al campo de juego, a causa de la prohibición que es de todos conocida. Numerosos partidarios del club albo llegaron hasta nuestro primer campo deportivo, pero tuvieron que regresar a sus hogares sin ver actuar al cuadro de sus afectos. Finalmente, Elzo Pertuiset, Director del Departamento del Estado, quien nos declaró que su intervención en el fútbol había sido derivada a petición expresa de San Luis y a requerimiento de la Cámara de Diputados. Hasta anoche no existía una solución el conflicto de poderes suscitado a raíz del castigo aplicado a la entidad quillotana. Pero hoy se estima podría surgir la fórmula precisa y definitiva. Son los deseos de Pertuiset, quien nos dijo que sólo había cumplido con la ley. (Pág 2)

No se jugó ningún partido

Fuerzas de Carabineros hicieron cumplir en Santiago, Rancagua, Valparaíso, La Serena y otras ciudades, la disposición del Departamento de Deportes del Estado.— El público llegó hasta los estadios pero actuó con corrección.— En todas partes quedó constancia notarial.— Se le pasó W. O. a San Luis.

COMO SE ESPERABA, tampoco se pudieron llevar a efecto, ayer, los partidos correspondientes a la primera fecha de los torneos de fútbol profesional, de primera y segunda división. Tal como ocurriera el sábado, las fuerzas de Carabineros se apostaron a la entrada de todos los estadios de Santiago, Valparaíso, Rancagua, La Serena, y todas aquellas ciudades cuyos clubes intervienen en el certamen de la División de Ascenso.

Para los aficionados de Santiago, el punto central de atención se fijó en el Estadio Nacional. Allí se habían programado los encuentros de Magallanes con Audax y Colo Colo con Ferrobadminton. A las 12.30 horas, ya había nutrida cantidad de gente en la Avenida Sur, frente al campo deportivo, cuya entrada estaba custodiada por Carabineros. A esa hora llegó al estadio el Notario Público, señor Pedro Avalos. Acompañado de Guillermo Ferrer, presidente de la Asociación; Esteban Zolezzi, tesorero; Pablo Rider, delegado de Colo Colo; Ernesto Alvear, delegado de Magallanes, y diversas otras autoridades del fútbol, el señor Avalos pidió al oficial de Carabineros que le hiciera exhibición de la orden competente de la Intendencia, que señalaba que no se permitiera la realización de los partidos, conforme a una petición formulada por el Departamento de Deportes del Estado, que acogió un reclamo interpuesto por el club San Luis de Quillota. Este club fue descendido a segunda división luego de haberse comprobado de manera fehaciente el delito de falsificación en la inscripción y adquisición del pase internacional del jugador argentino Juan José Negro. De inmediato se levantó un acta donde se dejó constancia de la prohibición.

Poco después llegaron dos microbuses conduciendo a los jugadores de Colo Colo y Ferrobadminton, Los de Magallanes y Audax estaban allí desde la primera hora sin que se les permitiera el acceso al estadio, cosa que ocurrió con todo el mundo. Los jugadores procedieron a firmar las planillas de partidos y acto seguido, los de Colo Colo, requeridos por sus hinchas que portaban banderas blancas, se acercaron hasta las puertas de entrada del campo deportivo, encabezados por Jorge Robledo, Misael Escuti, Bernardo Bello, y el dirigente Pablo Rider. Se escucharon gritos de protesta contra la medida prohibitiva y de adhesión a la Asociación y al club Colo Colo. Carabineros actuó en forma pasiva, limitándose a mantener la disposición, sin que el público, por su parte, cometiera actos de violencia.

EN VALPARAISO. — En Playa Ancha las cosas sucedieron en forma muy similar. A las 13.30 horas, se hicieron presentes en el estadio porteño los dirigentes de Wanderers y de Universidad de Chile, acompañando a sus equipos. Concurrió también el secretario de la Asociación, José Bustos.

De acuerdo a lo dispuesto por la Asociación Central, las autoridades del fútbol se hicieron acompañar por un Notario Público, quien tras ser notificado de la prohibición de jugar, a través de Carabineros, levantó un acta. La afición de Valparaíso llegó también hasta el estadio en buen número, haciendo diversas manifestaciones de afecto hacia Wanderers y la "U".

O'HIGGINS Y EVERTON.— Este partido corrió idéntica suerte a los otros: no se jugó por obra de la disposición emanada del Departamento de Deportes y que Carabineros hizo cumplir. Poco después de las 13 horas, el capitán de Carabineros, señor Elgueta, se apostó frente al campo de la Braden al frente de un pelotón de 44 hombres. El público fue llegando y apostándose en forma tranquila y respetuosa. A las 13.30 horas, se situó frente al Estadio de la Braden el microbús que traía al equipo de O'Higgins y más tarde hizo lo propio otra máquina en la que viajaba el conjunto de Everton de Viña del Mar, así como el árbitro Danor Morales. De inmediato se hicieron presentes los dirigentes de O'Higgins y el vicepresidente de la Asociación Central, general (R) Aquiles Frías Ahumada. Requerido por ellos, el capitán Elgueta exhibió la orden de la Intendencia en la que se consignaba la prohibición de jugar, cosa que se dejó estampada en un acta que suscribió el Notario Público señor Alberto Cortínez.

Dirigentes del club O'Higgins manifestaron que la prohibición le significaba a la institución una pérdida de un millón y medio de pesos.

GESTIONES EN LA SERENA. — Hasta cerca del mediodía de ayer, en La Serena, se discutió la posibilidad de que jugaran Universidad Católica y el equipo local. A las 10.30 horas, se realizó en la Intendencia, una reunión a la que concurrieron el titular, general (R) José Felú de la Rosa; el director de la Asociación Central, Jaime Castillo; todo el directorio del club La Serena, encabezado por el presidente, Gregorio Bustamante; el vicerrector de la Universidad Católica, Raúl Pérez y el Alcalde de la ciudad, Jorge Martínez C. Se conversó en un ambiente de armonía, expresando el Intendente de que él tenía órdenes claras en el sentido de no permitir que se jugara el partido. El Alcalde estimó lo contrario manifestando de que el estadio de La Portada era de propiedad municipal. Respondió entonces el Intendente, manifestando de que podrían entrar al estadio, pero no jugar. Los equipos se hicieron presentes en la cancha a las 13.30 horas y luego se retiraron. Mientras tanto, los dirigentes hicieron levantar un acta ante el oficial que mandaba las fuerzas de Carabineros, documento que redactó y suscribió el Notario Público, señor Fernando San Martín, comprobando en el mismo que no se jugaba porque el estadio se encontraba intervenido por la Intendencia de Coquimbo. Mucho público que había adquirido su entrada en la mañana, así como otro que llegó a la hora del match, hizo manifestaciones de protesta, aunque en un marco de corrección. El equipo de Universidad Católica, que había llegado el sábado en la mañana emprendió el regreso en bus, a Santiago, a las 16 horas.

Santiago Morning se presentó a Santa Laura a cumplir su compromiso oficial del torneo de Ascenso, con San Luis. El cuadro de Quillota no concurrió y se procedió a pasarle W. O. Tampoco hubo acceso a este campo, donde se cumplió igual trámite que en todos los otros campos de juego intervenidos.

JUNTO A LAS PUERTAS del Estadio Nacional, Misael Escuti y Hernán Alvarez, la nueva figura de los albos, son rodeados de hinchas que les manifiestan su simpatía, y comentan con ellos la suspensión del fútbol. Todo el cuadro de Colo Colo, así como los otros que figuraban en el programa, llegaron hasta el campo de Ñuñoa, procediendo los jugadores a firmar las planillas y los dirigentes a pedir constancia notarial de la medida dictada por el Departamento de Deportes del Estado.

Austria con Irlanda juegan el miércoles

VIENA, 10. (UP).— El entrenador de la selección nacional, Josef Argauer anunció hoy la composición del equipo que el 14 de mayo participará en el partido de "prueba" por la Copa Mundial, contra Irlanda.

La selección quedó formada como sigue:

Szanwald (W. Sportclub), Halla (Rapid), Happel (Rapid), Swoboda (Austria), Hanappi (Rapid), Koller (Viena FC), Horak (W. Sportclub), Senekowitsch (Sturm Graz), Buzek (Viena F. C.), Koerner (Rapid), Hamerl (W. Sportclub).

Argauer dijo que este equipo es "probablemente" idéntico al que se enfrentará a Brasil en su primer match por la Copa del Mundo, el 8 de junio, en Uddevalla.

ESTA DE DUELO RAFAEL SALAZAR

Dejó de existir ayer el señor Rafael Luis Salazar Poso, padre de Rafael Salazar, Jefe de Controles de la Asociación Central, funcionario que en varias oportunidades ha recibido menciones especiales por su labor. Los funerales del señor Salazar Poso se realizarán hoy a las 16.30 horas, partiendo el cortejo desde la Iglesia Santo Tomás de Aquino, en Gamero con Vivaceta, donde son velados sus restos, con destino al Cementerio Católico.

Dirigentes de la Asociación y de los clubes se harán presentes en los funerales. Por nuestra parte, presentamos nuestras condolencias más expresivas a Rafael Salazar.

Dijo Pertuiset: "Sólo me he limitado a cumplir la ley"

En una entrevista concedida ayer a LA NACION.— "Soy deportista y sólo deseo que llegue pronto una solución".

ELZO PERTUISET, Director del Departamento de Deportes del Estado, nos ratificó ayer las declaraciones formuladas en oportunidad al conflicto suscitado en el fútbol profesional. Nos dijo que él, como funcionario del Gobierno, estaba obligado a intervenir en este asunto, dando cumplimiento así, a lo que se dispone en el Decreto con Fuerza de Ley N.o 761, del 28 de junio de 1948, que entrega al Departamento de Deportes toda la tuición y el control de las actividades de nuestro deporte.

"Además, nos dijo Pertuiset, si he intervenido en este caso, ha sido a petición expresa del club afectado y a requerimiento de la Cámara de Diputados, quien pidió un informe respecto a lo que ocurría en el fútbol profesional". "Igualmente, sépanlo, las medidas tan extremas adoptadas por la Dirección de Deportes, accedieron frente a la insistencia de la Asociación Central de mantener la programación y dar comienzo al torneo, porfiando y sin superar mi petición de una postergación para buscar una solución al problema. Ahora más, en el afán de hallar una fórmula que satisfaciera a todos, se llegó a proponer un pacto de caballeros, en el cual se permitía el comienzo del torneo, entregando el fallo definitivo a una comisión especial. Si ésta decidía que todo lo obrado por el Tribunal de Penas y el directorio de la Central, estaba en orden a los reglamentos y que por las faltas cometidas por San Luis, debía descender, el torneo seguiría normalmente. Pero en el caso que el fallo favoreciera a San Luis, se anulaba sencillamente la primera jornada y se volvía a hacer el sorteo. A esta fórmula, los dirigentes respondieron que no podían llevarla a efecto, pues significa poco menos que una estafa al público. Se olvidaron de que ellos realizaron una "ligulla" en Viña del Mar, cuyo resultado lo estamos viendo, no fue nunca acatado".

"En resumen —nos dijo Pertuiset—, yo estoy pagando el "pato de la boda". Me han tocado "dos gordos": el del boxeo y éste del fútbol. Y me los saqué sin tener ningún número... Todos conocen cómo se generó este conflicto. El Tribunal de Penalidades de la Asociación Central, después de 3 meses y sólo a 48 horas del comienzo del campeonato, dio un fallo que castigaba a San Luis con multas y sobre los dirigentes recaían graves sanciones. Pues bien, por impracticable o no, O'Higgins, Ferro y UC alegaron que era improcedente y de nuevo apelaron al Consejo de la Asociación, quien dejó en manos del directorio la decisión definitiva del asunto. En 24 horas se procedió a dar otro fallo, que hacía descender a San Luis, quien quedó inmovilizado frente a la disposición que este nuevo veredicto era INAPELABLE. ¿Qué tuvo que hacer esta entidad? Buscar pues los caminos que lo condujeran a una revisión de todo el proceso. Cerradas las puertas de la Asociación, recurrió entonces al Departamento de Deportes del Estado. ¿Podría yo hacerme el sordo? Por eso procedí a intervenir, sin otro ánimo que allanar la situación. Esta intervención consistía sólo en conocer los antecedentes como buen componedor, para un pronunciamiento posterior. Sin embargo, la Asociación no lo comprendió así y mantuvo su temperamento de empezar el torneo. De ahí que no tuve más que echar mano a la medida de suspender los espectáculos programados por el fútbol profesional".

"Pues bien, hemos llegado a una situación poco confortable. Los dirigentes, con una intención que no deseo calificar porque no me corresponde, se quieren echar a mi la culpa de ella. De algo que ellos mismos se buscaron por el sigmaguesle reglamento que los rige. ¿Qué culpa tengo yo que haya habido tres fallos, que hayan renunciado los miembros del Tribunal de Penas? Se complica el conflicto con las declaraciones un tanto fuertes para el Departamento que han formulado algunas autoridades del fútbol. En vez de tener calma, mesura, cordura, emanzan con una querella por daños y perjuicios. Quisiera preguntar al general Aquiles Frías, si él en el cumplimiento de su deber, tuvo alguna vez en cuenta alguna amenaza para dejar de cumplirlo. Yo estimo que no. Sin embargo, en el caso mío, pretenden intimidarme poco menos que echándome encima a toda la afición deportiva, cuando es el caso preciso que sólo ellos tienen la culpa y la responsabilidad del asunto".

"Aparte de buscar soluciones indicadas por el Departamento y por el señor Ministro de Defensa Nacional, que ellos no acepteron, se les avisó oportunamente de la suspensión de los espectáculos; empero, continuaron adelante, en vez de ahorrar los gastos que origina esta competencia. De ahí que tampoco tenga yo que cargar con los gastos realizados, pues he obrado en cumplimiento a la ley. Ahora, si estiman que la ley está mal, no tienen otro camino que ir en busca de su derogación".

"Son mis deseos más fervorosos, porque también he sido y soy un deportista, que surja en este conflicto una solución armónica, equitativa, llena de cordura, para bien de nuestro deporte. Si llega una complicación en el Mundial de 1962, también la culpa será de ellos, por no contar con estatutos y reglamentos claros y precisos que rijan su actividad".

Que se busque una solución armónica, dentro de la justicia, es lo que pretende Elzo Pertuiset, Director del Departamento de Deportes del Estado. Hoy continuarán haciéndose gestiones para llegar a una fórmula que ponga término al conflicto.

PODRIA SURGIR UNA FORMULA DE SOLUCION DEL CONFLICTO

Según fuimos informados ayer por dirigentes de la Asociación Central de Fútbol, en el día de hoy se harán diligencias para llegar a una pronta solución en el conflicto suscitado en sus actividades oficiales.

Se habrían registrado conversaciones entre las autoridades de la Asociación y los presidentes y representantes de los clubes de su afiliación, a fin de llegar a una fórmula que ponga término a una situación que está afectando hondamente a las actividades del fútbol profesional. Al efecto, y sin perjuicio de hacer las consultas a los abogados que militan en las filas de las diversas instituciones, referente a las facultades que le concede el Decreto con Fuerza de Ley 761 al Departamento de Deportes, y para que se aboquen al estudio de una querella por daños y perjuicios, surgen voces que insisten en buscar el camino que deje expedito el arreglo, la solución de este asunto. Entre otros, sería el de presentar hoy en la sesión del Consejo de la Asociación, un proyecto que disponga se entregue de nuevo al Tribunal de Penalidades, cuyos miembros fueron recientemente designados, los antecedentes que han rodeado el "caso San Luis", para que evacúe un fallo que sería definitivo y que todos se obligarían a acatar. De esta fórmula también participaría el Departamento de Deportes del Estado.

Peñarol se impuso a Wanderers 7 a 1

MONTEVIDEO, 11 (UP).— Los siguientes fueron los resultados de los partidos jugados hoy por el torneo nacional de fútbol:

Nacional 3, Cerro 0; Peñarol 7, Wanderers 1; Danubio 4, Sud América 2; Fénix 2, Liverpool 2; Defensor 1, Rampla Juniors 0.

INSERCION

No corresponden a expresiones vertidas por mi persona, las que se indican: "Don Salomón Muchnik, opinó que en parte la culpa la tenía la administración del S. N. S., por no ejercer el estricto control para prever estos casos", y que aparecen en la edición del diario "Las Ultimas Noticias" del sábado 10 de mayo de 1958.

SALOMON MUCHNIK,
Carnet 3314053, Stgo.

Máquina fotográfica extraviada

Ruego al chofer de taxi que ocupó ayer domingo 11 en Mapocho con Puente, entre 12 y 1 P. M. y que me trasladó a J. J. Pérez, devolver máquina fotográfica olvidada en su auto.

GRATIFICARE

Diario LA NACION — Depto. PROPAGANDA

FUNDARON NUEVO CLUB DEPORTIVO: "SAN PANCRACIO"

Un crecido número de jóvenes deportistas del barrio Independencia acordaron fundar una nueva institución deportiva que se denominará "Deportivo San Pancracio". Luego de constituirse en sesión general, los asambleístas procedieron a elegir la primera directiva, quedando formada de la siguiente manera: Presidentes honorarios, señores Enrique Labra, Carlos Rojas y Agustín Biggini; presidente, señor Luis Salinas; vicepresidente, señor Juan Araneda; secretario, señor Juan Sixto Gómes; prosecretario, señor Luis Durán; tesorero, señor Eugenio Labra; protesorera, señorita Gloria Labra; directores, señores Jorge Garrido, Héctor Contreras y Juan Araneda; director de disciplina, señor Alberto Labra; directores técnicos, señores Carlos Rojas y Audilio Mondaca; concertador de partidos, señor José Díaz; utilero, señor Mario Labra; secretarios de prensa, señores Ulises Labra y Héctor Contreras, y masajista, señor Julio Olivares.

Y VA AL MUNDIAL...

MEXICO EMPATO A CERO EN MONTREAL

MONTREAL, 11.— (UP). — La selección mexicana de fútbol empató a cero con el Cantalia, club de Montreal, al finalizar el partido que jugaron esta tarde aquí.

Al comenzar el segundo período, Alberto Piovano, puntero izquierdo de Montreal, erró un penal, y enseguida México desarrolló el mejor juego del partido, efectuando varias combinaciones excelentes con su delantera.

Eso duró poco, sin embargo, y después de un fuerte chaparrón, las acciones se hicieron más lentas y hubo varios incidentes, en uno de los cuales participaron casi todos los jugadores de los dos bandos. El jugador local Vinay tuvo que ser sacado de la cancha después de una colisión con un mexicano y le relevó Jerdhemilidis.

Los equipos iniciaron el encuentro con las siguientes alineaciones:

CANTALIAS: Cibin; Momesso, Rocelli y Iacono; Vinay y Tesoro; Santini, Vasta, Denegro, Ferrari y Piavano.

MEXICO: Carbajal; Del Muro, Sepúlveda y Villagas; Portugal y Torres; Del Monte, Reyes, Hernández, Gutiérrez y Sesma.

DEPARTAMENTO NO INTERFIERE LA AUTONOMIA DEL DEPORTE

Declaraciones del Director Elzo Pertuiset

CON EL OBJETO de ilustrar convenientemente a la opinión pública, la Dirección de Deportes del Estado nos pide hacer la siguiente declaración:

1) El Departamento de Deportes, en ningún momento ha pretendido interferir la autonomía del deporte nacional. El diferendo producido entre varios clubes de la Asociación Central hasta el momento ha sido conocido y tramitado por las propias autoridades del fútbol, de las cuales han emanado tres fallos contradictorios.

2) Los hechos acaecidos han motivado la renuncia indeclinable del Tribunal de Penas, entidad respetable y reglamentariamente la única autorizada para aplicar sanciones.

3) Al ser requerido el Departamento de Deportes por el Club San Luis, de Quillota, y por representantes de la Honorable Cámara de Diputados, no ha podido negarse a conocer el conflicto y mediar entre las partes como autoridad supervigilante en el deporte profesional y amateur.

4) El Departamento de Deportes ha agotado toda clase de recursos para lograr un entendimiento por vía reglamentaria o amistosa, negándose los dirigentes del fútbol, en forma sistemática, a cualquier solución.

5) No habiendo prosperado las gestiones de arreglo propuestas a las partes afectadas, el Departamento de Deportes se ha visto en la imperiosa necesidad de suspender los espectáculos deportivos que la Asociación Central de Fútbol había programado para los días sábado y domingo, en Santiago y provincias. Al adoptar esta medida, la Dirección del Departamento cumple con una disposición legal taxativa, dentro del más absoluto respeto a las normas democráticas que rigen en el país.

La intervención estatal que tanto se ha aludido, no consiste sino en el fomento de todos los deportes, proporcionando a las diversas ramas deportivas ayuda económica, asesoramiento técnico y administrativo para el mejor cumplimiento de su cometido. El Estado, a través de este organismo, proporciona a lo largo de toda la República toda clase de recursos para el desarrollo de las actividades deportivas. La vasta gama de la intervención estatal abarca la construcción de estadios, la elaboración de planos, el mantenimiento de canchas y locales donde funcionan las mismas entidades deportivas. Aparte de estos rubros, el Estado llega hasta los más desamparados rincones del país proporcionando a los deportistas toda clase de implementos para la práctica de los deportes. Se podrían citar cientos de casos, a través de la República, en que la única entidad que se hace presente fomentando el deporte es el Departamento de Deportes del Estado.

7) La Dirección de Deportes entrega al juicio sereno de la ciudadanía la justificación de las medidas adoptadas, ya que estima que por encima de las pasiones, intereses y fanatismos, debe estar siempre la autoridad soberana de la Ley, emanada de la propia voluntad popular.

La mayor aspiración de este organismo estatal es restablecer la armonía en el ambiente futbolístico, interpretar el justo anhelo de la afición en general, que desea justicia por sobre todas las cosas.

La Dirección de Deportes confía plenamente en la cordura que dominará en el futuro a dirigentes y jugadores, y tiene la seguridad que la armonía volverá a imperar en breve plazo, para conducir al deporte por la senda del progreso, dando a Chile nuevas y justas satisfacciones.

Santiago, 11 de mayo de 1958.

(Fdo.): Elzo Pertuiset Lira, Director de Deportes del Estado.

Técnica ganó a UC y y G. Cross en atletismo

UNIVERSIDAD Técnica del Estado, ganó a la desmembrada Universidad Católica, y también al Green Cross, en el programa para varones, del torneo triangular que finalizó ayer en la pista de Independencia, mientras que en el de damas, el triunfo perteneció a las estudiantes sobre la cruz verde. La UT no presentó competidoras.

No se lograron marcas de calidad, dentro de un plausible entusiasmo por probar condiciones únicamente, por lo que la competencia no alcanzó relieves en tal sentido.

Los resultados fueron los siguientes:

BALA (varones): 1.o Hans Brodorff (UTE), 10.71 metros; Luis Abalist (UC) 10.14; Jorge Edign (UC) 9.84; Sergio Berendo (GC) 14; Mario Pavez (GC) 7.61.

POSTA 4x100 (varones): La Universidad Técnica, 48.5; Universidad Católica, 48.8; Green Cross, 51.1.

Equipo de la Técnica: Markestein, Wlania, Bendorff y Tornquist.

Equipo de la Católica: Edo. Martín, Punzón, Cordero y Soruco.

Equipo del Green Cross: Megata, Fritz, Medina y Cortés.

BALA (damas): 1.o María Angélica de la Jara (UC), 9.32; Lucy Arcos (UC), 7.46; Laura Díaz (GC), 5.95.

PUNTAJE: Damas: Católica 33, Green 24. Universidad Técnica no compitió en damas.

Varones: Universidad Técnica: 61 puntos. Universidad Católica: 59 y Green Cross 37.

TAMBIEN CAEN LOS "MAESTROS".-

YUGOSLAVIA GOLEO A INGLATERRA 5-0

BELGRADO, 11.— (U. P.).— Yugoslavia venció hoy a Inglaterra por cinco goles a cero en un partido internacional de fútbol jugado hoy en esta capital.

La derrota socavó seriamente la confianza del equipo inglés, muy animado por sus recientes victorias sobre Escocia y Portugal, en sus posibilidades de adjudicarse la Copa del Mundo en el próximo Campeonato Mundial de Suecia.

Yugoslavia, también competidora en el torneo de Suecia, ganaba por una a cero al terminar el primer período, pero añadió cuatro goles más en el segundo, cuando los visitantes sucumbieron rápidamente bajo el calor de 35 grados centígrados del Estadio de Belgrado.

Esta fue la peor derrota de Inglaterra en un partido internacional de fútbol desde que Hungría la venció por siete a uno en Budapest, hace cuatro años.

Inglaterra, junto con Brasil, era la segunda favorita, en proporción de seis a uno, para adjudicarse la Copa del Mundo. La primera favorita en las apuestas aceptadas en Londres es Rusia, en proporción de cuatro a uno.

El desastre de hoy, sin embargo, hará indudablemente meditar a los aceptadores de apuestas, especialmente en lo que se refiere a los yugoslavos, cotizados hasta ahora en proporción de 14 a 1 entre los 16 participantes.

Jugando ante un público entusiasta de 55.000 personas, los yugoslavos presionaron la mayor parte del primer tiempo, anotando su primer gol a los 20 minutos cuando el centro delantero Milod Milutinovic venció al guardavallas inglés Hopkinson con un tiro de 18 metros.

Tres goles yugoslavos fueron invalidados por el árbitro húngaro Istvan Zsolt por haber sido marcados en posición offside.

En la segunda mitad, la superioridad de los yugoslavos se hizo más marcada aún.

El puntero derecho Petakovic marcó el segundo gol a los 11 minutos; el tercero a los 31 y el cuarto a los 38.

Cuatro minutos antes del final, el interior derecho Vasilinovic marcó el quinto y último gol local.

Los equipos formaron como sigue:

YUGOSLAVIA: Beara; Fijankovic, Crnkovic; Krstic, Zeben, Roskov; Petakovic, Vasilinovic, Milutinovic, Sekularac, Pasic.

INGLATERRA: Hopkinson; Howe, Langley; Clayton, Wright, Slater; Douglar, Charlton, Kevan, Haynes, Finney.

TORNEO DE ROMA.-

Luis Ayala-Don Candy, campeones de dobles

Vencieron a los italianos Sirola-Pietrángeli por la cuenta de 4/6, 6/3, 6/3 y 6/3.

ROMA, 11.— (UP).— La brasileña María Ester Bueno venció hoy a la inglesa Shirley Bloomer, clasificada en el primer lugar del Campeonato Internacional de Tenis, por 6/0, 9/7 y 6/6. Jugará el partido final contra la australiana Lorraine Coghlan, que venció hoy también a la mexicana Yola Ramírez por 6/4, y 6/0.

En el primer partido semifinal masculino de individuales, el indio Ramanathan Krishnan fue eliminado al fin por el italiano Nicola Pietrangeli por 6/3, 5/7, 2/6, 6/1 y 6/1.

Pietrangeli, miembro del equipo italiano de la Copa Davis, jugará la final contra el ganador de la otra semifinal en la que participaron el chileno Luis Ayala y el australiano Mervyn Rose, la cual se jugará mañana.

Krishnan, joven de 21 años de edad, había eliminado al sueco Sven Davidson, clasificado en primer lugar en este torneo y al italiano Rolando Sirola.

Luis Ayala y el australiano Don Candy vencieron en la semifinal de dobles masculinos a Pietrangeli y Sirola por 4/6, 6/3, 6/3 y 6/3.

La pareja italiana era la que se creía que ganaría el campeonato de dobles. Los dos, sin embargo, cometieron muchos errores. De ellos se aprovecharon sus adversarios, especialmente Ayala, que fue el que más se distinguió de los cuatro.

En un partido semifinal de dobles femenino, las australianas Thelma Long y Mary Hawton vencieron a sus compatriotas Lorraine Coghlan y Fy Müller por 8/6 y 6/3.

Las australianas jugarán la final contra las británicas Shirley Bloomer y Christine Truman, que vencieron en el otro partido semifinal a María Ester Bueno y la norteamericana Miriam Arnold, por 7/5 y 6/2.

MILUTINOVIC, el eficiente delantero que conocieramos en la jira que hizo Partizán a nuestro país, en 1953, le marcó también un gol a los maestros ingleses en el partido amistoso que sostuvieron ayer en Belgrado los seleccionados de Yugoslavia e Inglaterra, y que cerró en el marcador con el aplastante triunfo de los eslavos del sur sobre los anglos, por 5 tantos a 0.

LA SALLE SUPERO a MALTERIA 2-0

Se cumplió ayer la penúltima fecha del Campeonato Provincial de Fútbol que organiza anualmente la Asociación Amateur de Santiago. En el Estadio Municipal de Puente Alto, el cuadro del La Salle superó por la cuenta de 2-0 al Malteria de Talagante que se hallaba invicto después de haber vencido el domingo pasado al Thomas Bata de Peñaflor por 5-1.

Malteria aún cuando perdió en esta ocasión, continúa con 6 puntos encabezando la tabla de posiciones con Bata que también lleva probabilidades de clasificarse.

Los dos goles fueron señalados por Guido Núñez a los 30 minutos del primer tiempo y luego Gustavo Flores a los 37', en la segunda fracción. El equipo ganador formó de la siguiente manera: Juan Pezoa; Girón, Salomón y Angulo; Juan Muñoz y Flores; Núñez, Arellano, Gómez, Sergio Muñoz y Jaime Fernández.

El domingo corresponde medirse al La Salle con Thomas Bata de Peñaflor; al Pensa con Unión Pacífico, y al Malteria de Talagante con Santos Aybar.

CICLISMO EN RUTAS.-

Vallejos ganó los 50 Klmts. en 1 hora 14'35"

QUE EFECTUO ayer en la Carretera Panamericana, la primera etapa del Campeonato de Santiago de Ciclismo en Rutas, con una prueba sobre 50 kilómetros, que fue ganada por el corredor de Green Cross, Juan Vallejos, con un tiempo de 1h14'35", lo que da un promedio de 40,220 KPH. Cuarenta y tres competidores se hicieron presentes en todo competidor, advirtiéndose la ausencia de los pedaleros de Cic, hermanos Zemorano, Juan Pérez, José Ramírez y otros, como también la de Andrés Moraga y otros. En la categoría Novicios se registró la asistencia record de 102 competidores, treinta de los cuales intervinieron en el sprint final. En Cuarta Categoría actuaron 45 competidores.

Los resultados generales de esta competencia, que se efectuó en la mañana de ayer —y que continuarán el domingo venidero con una carrera sobre 80 kilómetros, para finalizar con 100 kilómetros siete días más tarde—, fueron los siguientes:

NOVICIOS.— 1.o) Manuel Silva, Cóndor, 1h20'30"; 2.o) Narciso Contreras, Quinta Normal; 3.o) Eduardo Aguirre, Colo Colo.

CUARTA CATEGORIA.— 1.o) Luis Olave, Cóndor, 1h23'10"; 2.o) José Pérez, Chacabuco; 3.o) Eduardo Escudero, Cic; 4.o) Manuel López, San Felipe.

TERCERA CATEGORIA.— 1.o) Raúl Plaza, Quinta Normal; 2.o) Hernán Delgado, Sindelén; 3.o) Rolando López, Cóndor.

TODO COMPETIDOR.- 1.o) Juan Vallejos, Green Cross, 1h14'35", con 40,220 KPH de promedio; 2.o) Carlos Silva, Quinta Normal; 3.o) Salomón Orellana, Mademsa.

Deporte EXTRANJERO

MADRID, 11 (UP).— Real Madrid, flamante campeón de fútbol, venció por cuatro a cero al subcampeón Atlético Madrid, en el primero de sus partidos por la primera rueda del torneo por la Copa del Generalísimo.

ZURICH, 11 (UP).— Young Boys, de Berna, se clasificó virtualmente campeón de fútbol de Suiza por segundo año consecutivo, al vencer hoy a Lausana por cuatro a tres en la vigésimocuarta rueda del torneo.

Faltan jugar dos jornadas, pero Young Boys tiene 33 puntos, siete más que Chiasso, que ocupa el segundo puesto.

VIENA, 11 (UP).— Wiener Sportclub obtuvo el campeonato de fútbol de Austria, con 45 puntos, seguido de Rapid, con 43; Vienna, con 30; Wacker, con 28; Gak, con 27; Wac, con 26; Kapfenberg, con 26; Austria, con 25; Simmering, con 22; Admira, con 22; Olsvia, con 21; Krems, con 20; Sturm Graz, con 17, y F. C. Wien, con 12.

Sturm Graz y F. C. Wien descienden a Segunda División.

COLO COLO JUGARA CON MILAN

El equipo del Club Milán, uno de los más poderosos del fútbol de Europa, actuará en Chile en junio o julio próximo. La empresa, de notable relieve, tiene por ejecutor, una vez más, al Club Colo Colo, que en el corriente año ha sido protagonista de grandes jornadas, que culminaron con su empate frente al Seleccionado de Argentina que concurrirá al Campeonato Mundial de Suecia.

Milán, uno de los equipos de mayor prestigio en todo el fútbol de Europa, efectuará por ese entonces una jira a la América del Sur, y quienes la organizan pensaron, no sin razón, que dentro de su itinerario, debería figurar Chile, y que su adversario no podía ser otro que Colo Colo, muy agrandado en su prestigio internacional. La entidad alba aceptó el ofrecimiento, faltando solamente concretar ahora los detalles de la presentación del Milán, la que como se comprenderá, significa una gran inversión por el costo que tiene la actuación de un cuadro como el italiano en canchas de la América del Sur.

Milán cuenta en sus filas con notables figuras italianas y sudamericanas. Entre estas últimas, brilla con relieves propios el astro uruguayo Juan Carlos Schiaffino, considerado, junto a Sivori, como el jugador sudamericano de más alto rendimiento en el torneo de Italia, y una de las figuras de mayor cotización en toda Europa. El encuentro de Colo Colo y Milán se jugará en la última semana de junio o primera de julio. El cuadro de la península actuará, además, en Buenos Aires, Montevideo y, posiblemente, Río de Janeiro y Lima.

REGALAMOS $ 500.- EN MERCADERIAS POR CADA $ 5.000 EN COMPRAS DE ESTA OFERTA

PAPEL MAQUINA

Carta original	mil	$ 2.900
Copia	mil	2.200
Oficial original	mil	3.870
Copia	mil	2.670

ARCHIVADOR PALANCA

Carta	$ 1.190
Oficio	1.230
Rándido, docena	1.944

BLOCK CARTA 100 HOJAS

Colón	3 por	$ 1.449
Tamio (25x18),	3 por	942
Tagoria blanca,	3 por	288
Agenda 15x19 cmt.,	3 por	150
Tela p. Underwood,	c.	780
Papel carbón, 10 copias, 100 hojas		1.860
Carpeta escrit. c/fuelle		2.150

SOBRES	EL MIL
Para carta Moire	$ 3.675
Para circulares	2.520
Para esquela fino	3.900
Sumadora 58 mm., rollo	95
Sexante grueso, hoja	87
Alfileres	kilo 1.515
Chinches	caja 144
Elásticos	kilo 3.840
Gomas p. máq., docena	1.200
Tinta y lápiz, docena	288
Miga	docena 1.416
Lápices Colón N.o 2, docena	425
Bicolor	docena 1.125
Anilina	docena 1.200
Lapicero	docena 450
Pluma "E"	ciento 720

PAPELES RESMA 300 PLIEGOS

Precoso $ 4.300. Cuenta $ 3.450
Oficio 3.600

3 LIBROS CONTABILIDAD COLON

50 hojas $ 1.350
Tinta "Stephens", litro 1.250
Tinta "Canario", litro 750
Corchetera c/u. 2.500
Corchetes el mil 150

REEMBOLSO PREVIO ENVIO DE $ 500 EN ESTAMPILLAS DE CORREO, EN CARTA CERTIFICADA

IMPRENTA LIBRERIA COLON
COMPAÑIA 1007 - STGO.
POR MAYOR: SIO COMINGO 1645

ABRIGOS PARA CABALLEROS:
$ 13.995.—

"LA MENDOCINA" Crédito familiar SAN DIEGO 283

Lencería fina PARA CAMAS

EL ARTICULO QUE CONSTITUYE UN ORGULLO PARA LAS NOVIAS

FUNDAS de crea blanca, con basta unida con cordón para 2 plazas, $ 695; 1 1/2 plaza, $ 560, y 1 plaza . . . . $ 495.-

SABANAS de crea cruda, con basta, calada, tamaño 160 x 260, $ 1.530, y 140x240, a . . . $ 1.280.-

SABANAS de crea cruda con basta unida, con cordón, tamaño 240x300, a $ 3.100; 180x270 a $ 1.750; 160x260 a $ 1.580, y 140 por 250, a $ 1.300.-

SABANAS de crea blanca reforcida, con ancha basta unida, con cordón, tamaño 225x300, a $ 3.420; 180x280, $ 2.050, y 150x260, a . . . . . $ 1.780.-

FRAZADA de lana en colores azulino, beige, ladrillo y azul obscuro, con ribetes de seda en las cabeceras, para 1 1/2 plaza, a . . $ 2.750.-

FRAZADAS de lana en colores rosa, celeste y vicuña, para 1 1/2 plaza, a $ 7.200 y 1 plaza, a . . . . $ 6.300.-

FRAZADAS de lana doble faz, en colores, dibujo formando cuadros para 1 1/2 plazas a $ 8.500.-

FRAZADAS de lana doble faz en colores de un lado y blancas del otro, tamaño de 200x240 a $ 12.400, y 180x220 a $ 9.500 y 160x210, a $ 9.200.-

FRAZADAS de lana, tejido jacquard doble faz, en colores combinados para 1 1/2 plaza, a . . . . . $ 11.600.-

FRAZADAS de lana grisón, muy abrigadoras, para 1 1/2 plaza a . . — 1.950.-

JUEGOS de cama de crea blanca reforcida, con calados y finos bordados, compuestos de 1 sábana, 2 fundas y 1 almohadón, para 2 plazas a $ 10.700, 1 1/2 plaza, $ 5.900 y 1 plaza $ 5.200.-

JUEGO de cama de crea de colores, con finos bordados en realce y Richelieu, compuestos de 1 sábana, 2 fundas y 1 almohadón, para 1 1/2 plaza $ 6.300 y 1 plaza $ 5.400.-

JUEGOS de cama de finísima crea mercerizada con calados y finos bordados, gran variedad de modelos, compuesto de 1 sábana, 2 fundas y 1 almohadón, para 1 1/2 plaza, a . . . . . $ 11.600.-

JUEGO de cama de riquísima crea de hilo blanco, con calados y finos bordados, compuesto de 1 sábana, 2 fundas y 1 almohadón para 1 1/2 plaza a . . . . . $ 19.800.-

FUNDAS de crea cruda, con basta unida con cordón para 1 1/2 plaza, a $ 490 y 1 plaza 440.-

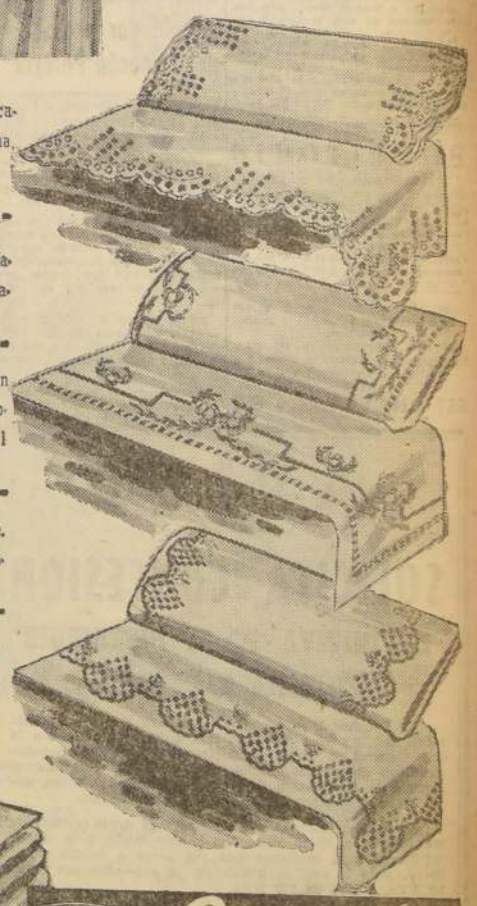

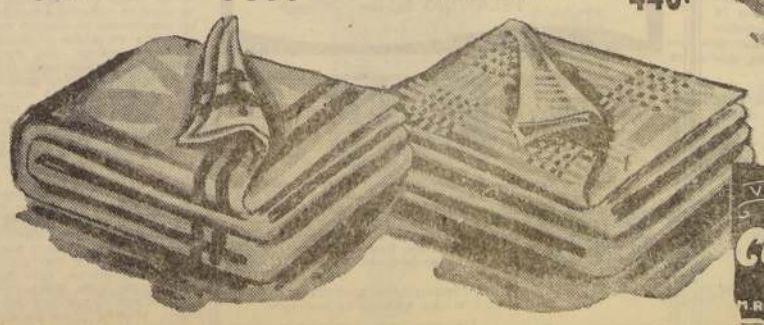

VENDE más CASA GARCIA y más BARATO
M.R. ALAMEDA esq. AVENIDA ESPAÑA

FUTBOL DE CADETES.— En la mañana de ayer se efectuaron numerosos partidos de la Sección Cadetes de la Asociación Central de Fútbol, en la cancha de Independencia. Los encuentros programados para el Estadio Nacional debieron ser suspendidos. pues este campo no permitió la entrada de los equipos. Aparecen, de izquierda a derecha, el team especial de Audax Italiano, que superó al de Universidad Católica por 3 tantos contra 2. A continuación aparece el cuadro infantil de la U. C., que formó con Lavín, Peña, Amenábar, Escopelitio, Luksic, Sinbowitch, Matta, Carreño y Oliva, de pie. Y agachados: Tupper, Atisha, Vicuña, Prieto y Villarroel. Enseguida tenemos al conjunto juvenil del club italiano, que igualó a 2 goles por lado con Universidad Católica, y a la derecha, el juvenil de los estudiantes que formó con Sullivan, Milinos, García Huidobro, Matta, Beltrán, Oliva y Becerra, y agachados: Lathrop, Ipinza, Aguirre, Rebolledo y Ortega.

CON SU EQUIPO de División Especial, Audax Italiano derrotó a Universidad Católica. Tres a dos fue el marcador, y en la nota gráfica, el guardavallas Guillermo Díaz, de los estudiantes, salva una situación de riesgo, saliendo a rechazar con golpe de puño.

Cadetes

Dos empates entre la UC y Audax Italiano y un triunfo para el club de colonia.— Iguales resultados en el cotejo de Ferro-Magallanes.

SOLO ALGUNOS partidos se jugaron ayer en la Sección Cadetes, pues, en las canchas del Estadio Nacional, no permitieron la entrada de los equipos.

En el Estadio Ferroviario jugaron Magallanes y Ferrobadminton, cuyos resultados fueron los siguientes:

División Especial.— Empate a 1. El gol de los albiceleste lo señaló Alberto Hurtado.

Team de Magallanes: Luis Alejandro Rojas; Arturo H. Carmona, Juan Edo. Picón y Rubén Labadie; Luis Eduardo Pino (capitán) y Raúl Guerrero; Ramón Aravena, Jorge Torres, Enrique Uribe, Alberto Hurtado y Patricio Alvarez.

División Juvenil.— Ferrobadminton 2 — Magallanes 2. Goles de los albicelestes, Enrique González y Andrés González.

Equipo de Magallanes: Ramón Martínez (José Morales); Francisco Duque, Segundo Núñez y Oscar Calderón; Manuel Ampuero y Fernando Pino; Patricio Urriola, Enrique González, Alberto Miranda, Jorge Valladares y Andrés González (Sergio Godoy).

Primera infantil. — Empate a 3. Los goles de los albicelestes fueron marcados por Juan Gática (2), Héctor Molina (2) y Antonio Martínez.

Magallanes 1.o: Héctor Aybar (Héctor Méndez); Pedro González, Gilberto González y Romualdo Carmona (Luis Oliva); Guillermo Yávar y Gustavo Velásquez; Guillermo Ponce, Antonio Martínez, Héctor Molina, Osvaldo González y Carlos Forner.

AUDAX ITALIANO - UNIVERSIDAD CATOLICA. — Estadio Independencia.

División Especial.— Audax 3 — U. Católica 2. Goles de la UC: Vladimiro Ivanovich (2) y Luis Muñoz.

Elenco de Audax: Aníbal Jerez, Antonio Silva, Israel Benavides y Sergio Ramírez; Hernán Coletti y Francisco Carreño; Sixto Garrido, Miguel Cáceres, Vladimiro Ivanovich, Emilio Bravo y Luis Muñoz.

División Juvenil.— Empate a 2, goles de Audax, Oscar Solina (2).

Equipo de Audax: Miguel Espina (capitán); Mario Lespinasse, Pedro Blanco (Julio Sarno) y Marcos Sánchez; Luis Lobos (Miguel Bahamonde), Iván Gil (Carlos Pierattini) Ramón Vidal, Raúl de la Fuente, Oscar Solina y Jaime Garrido.

Primera infantil.— Empate a 1.

Equipo de Audax: Leandro Jaque (capitán); Humberto Anguita, Claudio Riveros y Leopoldo Carrasco; Enrique Gallardo, Guillermo Leiva, Jaime Solic (Luis González), Daniel Mondaca, Ramón Venegas, Sergio Figueroa (Orlando Ramírez), e Italo Cavallo.

El gol de Audax lo señaló Italo Cavallo, y de la UC, Villarroel.

Elenco de la división especial de U. Católica: Díaz, Alfaro, Barrientos y Martínez; Fuentes y Olivares; Marchant, Díez, Foulnoz, Koohnenkanph y Collio. Goles de Collio y Koohnenkanph.

Equipo juvenil de la UC: Molinos (García Huidobro), Beltrán, Matta y Oliva; Sullivan y Becerra; Ltharopa, Ipinza, Aguirre, Rebolledo y Ortega. Goles de Rebolledo y Ortega.

Primera infantil de la UC: Simkovitch; Carrero, Matta y Oliva; Neira y Escopelitio; Villarroel, Atiaha (Lavín), Vicuña (Rodríguez), Prieto y Tupper.

PROXIMO PROGRAMA (Jueves 15 de mayo).— Magallanes-Iberia. Estadio Nacional 5.

Green Cross-Santiago Morning. Estadio Nacional 6.

Ferrobadminton-Universidad de Chile. Estadio Ferroviario.

Wanderers-Palestino. Cancha Sedylán.

Unión Española-Audax Italiano. Estadio Santa Laura.

Everton quedó libre.

PROGRAMA PARA EL DOMINGO 18 DE MAYO (4a. fecha).— Colo Colo-Unión Española, en Santa Laura.

Wanderers-Everton. Estadio Nacional 5.

Audax Italiano-Iberia. Estadio Nacional 6.

Palestino-Santiago Morning. Cancha Sedylán.

Green Cross-Universidad de Chile. Estadio Ferroviario.

Universidad Católica-Magallanes. Estadio Independencia.

Ferrobadminton quedó libre.

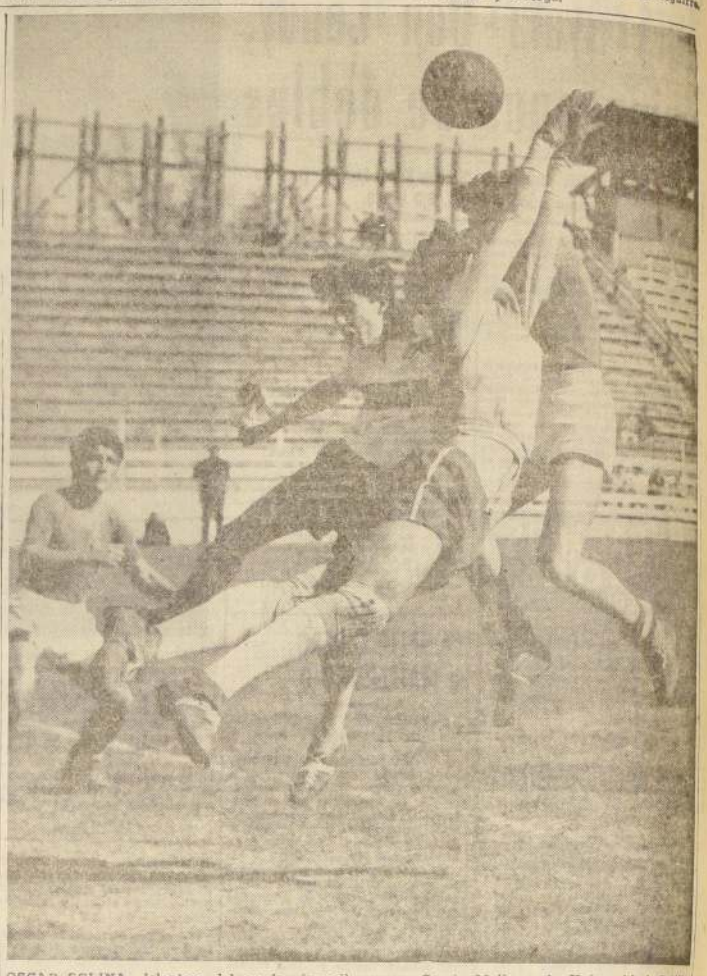

OSCAR SOLINA, delantero del cuadro juvenil de Audax Italiano, vence con cabezazo al arquero Sergio Molinos, de Universidad Católica. El encuentro se jugó en Independencia, y terminó empatado a 2 tantos.

VASCO TRIUNFO 4-3 FRENTE A TOLUCA

MEXICO, 11.— (UP).— El equipo de fútbol Vasco da Gama, de Río de Janeiro, venció esta tarde al de Toluca por cuatro goles a tres, ante 50.000 espectadores en el Estadio de la Ciudad Universitaria.

El primer tiempo terminó tres a uno en favor de los visitantes.

A los 27 minutos de juego el interior derecho Livinho remató una pelota rechazada por Córdoba para abrir el marcador.

A los 35 minutos el mismo Livinho convirtió en gol un pase del delantero centro, Moreira.

Dos minutos después el interior izquierdo, Rubens subió el marcador a tres, ejecutando un penalty con que el árbitro castigó un foul que Vásquez y Gandini hicieron a Moreira en el área chica.

El primer tanto mexicano ocurrió a los 43 minutos. Lo anotó Gandini de penal por mano del defensa izquierdo Enzio, dentro del área.

Al primer minuto del segundo tiempo el centro delantero Carus anotó el segundo gol mexicano en jugada personal sobre la banda izquierda. A los 17 minutos, el medio derecho Wedell remató de cabeza para lograr el empate.

El tanto de la victoria carioca se produjo a los 24 minutos, cuando Livinho envió la pelota hacia la red después de haber ido y venido varias veces el cuero ante el arco mexicano.

En las postrimerías del segundo tiempo, cuando el Toluca presionaba intensamente, las acciones se volvieron rudas y a los 33 minutos se produjo una gran bronca al agredir Livinho al guardavalla mexicano, Arenaza, quién minutos antes había sustituido a Córdoba, generalizándose el duelo entre los jugadores.

Livinho y Wedell fueron expulsados después de una suspensión de diez minutos.

El árbitro, Ramiro García, dio por terminado el partido antes del tiempo.

El juego se caracterizó durante los últimos minutos por el fuerte dominio Toluca.

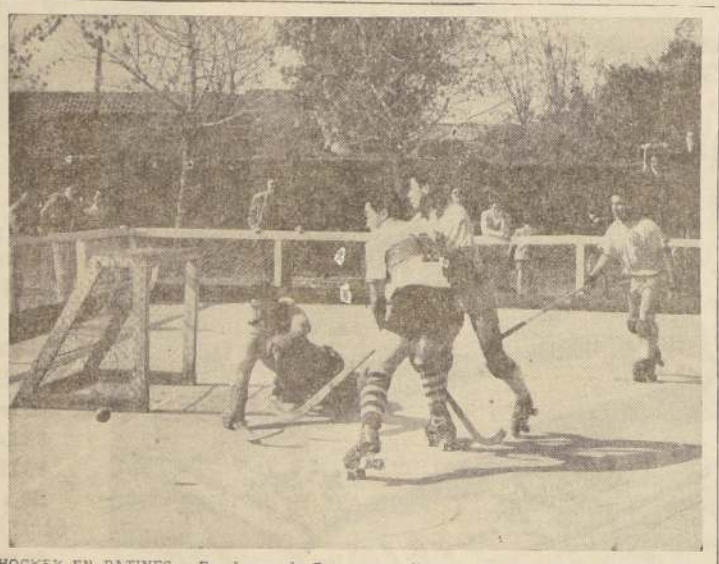

HOCKEY EN PATINES.— En el arco de Guadalupe se produce una situación de peligro. Moreira alcanza a desviar un tiro de corta distancia de un delantero de Corinthians. Venció Guadalupe por 4 tantos contra 3. El team vencedor formó con Moreira, Ibáñez, Carra, Luna y Mourgues. Reservas: Bustamante y López. Los goles fueron convertidos por Mourgues (2), Luna e Ibáñez. El encuentro se efectuó en la cancha León Prado. En la cancha de Ferrobadminton, Audax Italiano goleó a Green Cross. El resultado final fue de Audax Italiano, 13; Green Cross, 2. En Peñaflor, Bata superó por 7 tantos contra 3 a Bataflor, y en la cancha de Audax Italiano, Ferrobadminton venció por walk-over a Ceatolei.

Triunfo por nocaut del campeón Pereyra

BUENOS AIRES, 11 (UP). — El peso mediomediano Martiniano Pereyra retuvo anoche su título de campeón argentino de su categoría al derrotar por nocaut en el duodécimo y último round a Adalberto Ochoa en una pelea disputada por el campeonato en el Luna Park.

Pereyra es poseedor del título desde octubre de 1956 cuando derrotó a Cirilo Gil. En octubre del año 1957 el desafiante de anoche, Ochoa, logró derrotarlo por puntos, pero esa pelea no era por el título.

En el match de anoche en un estadio totalmente lleno, Ochoa iba ganando cuando, con una sorpresiva reacción, Pereyra consiguió el nocaut.

Pereyra pesó 66.200 y su desafiante 65.950.

M. SOLOWSKY, FUE EL MEJOR ATLETA JUVENIL

Del torneo entre Maccabi y Universidad Católica

Marcelo Solowsky fue la principal figura del campeonato para juveniles entre Universidad Católica y Maccabi, que se efectuó ayer en el Estadio Israelita, con promisorios resultados.

En efecto, el bien dotado atleta se impuso en lanzamientos de la bala de 4 kilos, con 15.51 metros; en la jabalina de 800 gramos, que hizo llegar a 40.47 metros, y en el disco, con 36.38 metros.

Otros ganadores fueron Claudio Koga, del Maccabi, con 11.8" para los 100 metros; Mario Soto, de la UC, con 1'39.8" en los 600 metros; Pedro Pecheco, del mismo club, con 2'53.7" para los 1.000 metros planos; Roberto Wolfberg, del Maccabi, que pasó 1.55 metro en alto; Ramón Recabarren, de la UC, que corrió los 300 metros en 41.1"; Saenz, de la UC, con 5.71 metros en salto largo, sobre 5.61 metros de J. Waschter, del Maccabi. En la posta suecia, se impusieron los dueños de casa, con 2'14.6", record del club.

DAMAS E INFANTILES.— Asimismo, se realizaron otras pruebas fuera de programa, las que ganaron Marie Kreuss, que saltó 4.24 metros en largo y lanzó 6.81 metros en bala; como también los 80 metros planos, que corrió en 12.5". En infantiles, Rubinstein corrió los 60 metros en 8.6", y Leonardo Sipmann saltó 4.48 metros en largo. En la posta se estableció un record del Maccabi, para los 5x80 metros, con 58.7".

PUNTAJE.— Juveniles: Maccabi, 148 puntos; Universidad Católica, 114 puntos.

TIRO

Se efectuó certamen de categoría campeones para carabina calibre 22.— Juan Bizama totalizó 548 puntos.

En el stand del club Santiago se efectuó la competencia balística para categoría campeones con carabina calibre 22 en tres posiciones, de pie, de rodilla y tendido, usándose por primera vez un blanco internacional. Para evitar los empates que continuamente se producían en competencias internacionales, la Unión Internacional de Tiro estudió una reducción del blanco antiguo. Basta señalar que en el anterior el centro, o fama, era un círculo de veinte milímetros. El actual tiene solamente doce. La mosca en el nuevo blanco ha quedado reducida a un punto. La competencia se cumplió usando diez tiros de prueba y veinte válidos por posición. Los tiradores clasificados en la categoría de campeón, para mantenerse en la categoría deberán hacer 10 menos 560 puntos. Es una de las pruebas controladas. Los resultados generales fueron los siguientes:

1.o Juan Bizame, con 548 puntos, del club Santiago; 2.o Humberto Urrera, con 535; 3.o Alfredo Urrutia, con 527; 4.o Pedro Arias, con 504. Defensores: 5.o Víctor Rodríguez, 494 Santiago; 6.o Víctor Lira, con 491, y 7.o Carlos Hochturber con 491 puntos, del club Santiago. Juan Bizama, en tres posiciones totalizó 548 puntos; Juan Bizama, de pie, 178 puntos; Humberto Urrera, de rodilla, con 185; Juan Bizama, tendido, y Alfredo Urrutia tendido, 151 puntos.

REGIONAL DE CONCEPCION.—

ÑUBLENSE GANO 2-1 A FERNANDEZ VIAL

CONCEPCION, 11.— (Especial).— Se cumplió la séptima fecha del Campeonato Regional de Fútbol, jugándose el sábado el encuentro de Lord Cochrane y Universitario en Concepción, donde venció este último por la cuenta de 2-1. Lo más destacado de hoy fue la derrota que sufrió el puntero Fernández Vial ante Ñublense en la ciudad de Chillán. Los resultados generales de hoy son los siguientes:

En Talcahuano: Schfager (1), Gente de Mar (1).

M. Serrano (0), Huachipato (0).

En Chillán: Ñublense (2), Fernández Vial (1).

En Tomé: Naval (3), Fiap (1).

En Chiguayante: Los Angeles (3), Caupolicán (1).

En Penco: S. Vicente (1), Vipla (1).

En Lota: Fanaloza (0), Lota (0).

Cabe señalar que en lo que va corrido de la competencia se han recaudado 15 millones 448 mil 867 pesos, percibiéndose en la séptima fecha la suma de dos millones 99 mil 479 pesos. La posición actual de los equipos es: 1.o Universitario y Naval con 11 puntos; 3.o Fernández Vial con 10; 4.o Lord Cochrane con 9; 5.o Ñublesense y Marcos Serrano con 8; 7.o Lota con 7; 8.o Fiap, Vipla, Schwager y Huachipato con 6; 12.o Caupolicán, Gente de Mar, Los Angeles y San Vicente con 5; 16.o Lister Rossel con 3 y 17.o Fenaloza con un punto.

El goleador del campeonato hasta ahora, es José Bravo que lleva 12 goles a su favor.

Unión Pacífico ganó a Santos Aybar 1-0

En la cancha de calle Santa Rosa 4110 se efectuó ayer el partido entre los conjuntos superiores de Unión Pacífico y Santos Aybar, match correspondiente a la ruedа final del torneo provincial de fútbol, que se resolvió por el triunfo del primero de los nombrados, por 1 a 0, gol conquistado por L. Muñoz, a los 31' del período inicial.

El cuadro de Unión Pacífico formó así: Sánchez; J. Díaz, A. Díaz y C. López; O. Garcés y C. Labbé (Machuca); F. Díaz, R. López, L. Muñoz, L. Banda y L. Duarte.

DORMITORIO

NORMANDO, $ 155.000
Ropero 3 cuerpos, desarmable, cómoda, toilette con espejo de biombo, 2 veladores, 2 marquesas, 2 sillas, mesita y banqueta, mitad de su valor real.

COMEDOR CHIPENDALE, $ 145.000
Gran amoblado de lujo: consta de 1 buffet, 1 mesa, 6 sillas y 2 sillones.

COMEDOR NORMANDO, $ 70.000
Líneas estilizadas, tallado a mano, 8 piezas.

LIVING CAPITONE, $ 105.000
Finamente terminado, brocato y gobelino a elección, 1 sofá y 2 sillones.

657 - NATANIEL - 657

AVISO

SOLICITA CONCESION

DEFINITIVA PARA DISTRIBUIR ENERGIA ELECTRICA

La Empresa Eléctrica de La Frontera S. A., está solicitando del Supremo Gobierno que, en conformidad con la Ley General de Servicios Eléctricos, le otorgue concesión definitiva de servicio público, para establecer y explotar el servicio de distribución de energía eléctrica en Purén, departamento de Angol en la provincia de Malleco.

La energía eléctrica será suministrada desde la línea de transmisión a 13.200 Volts Los Sauces-Purén, y la distribución se hará mediante una red aérea a 380/220 Volts, 50 cs., para lo cual se instalarán 3 sub-estaciones, 2 de 50 KVA. y una de 150 KVA.

Se hace la presente publicación en conformidad con la Ley General de Servicios Eléctricos y para que dentro de un plazo de 30 días contados desde esta fecha, se hagan ante la Dirección General de Servicios Eléctricos y de Gas, por escrito y en duplicado las objeciones a que haya lugar.

EL DIRECTOR GENERAL DE SERVICIOS ELECTRICOS Y DE GAS

EN SAN ISIDRO 618 ESTA
Cara Util
La creadora de la genial idea de arrendar CHAQUETS, FRACS, SMOKINGS y TERNOS NEGROS para lutos y ceremonias. Prefiera nuestros servicios y quedará contento.
TELEFONO 36953

SERVICIO MEDICO NACIONAL DE EMPLEADOS

Llámase a Concurso de Ingreso para proveer el cargo de Dentista Tratante en la especialidad de Endodoncia en el Servicio Regional de Santiago, con 18 horas semanales de trabajo.

Fíjase plazo hasta el 29 de mayo del pte. año para que los interesados presenten sus antecedentes por intermedio de las Secretarías de los Servicios Regionales, Equipos Médicos o Sanatorios o de la Oficina de Partes de Santiago, Bandera 72, quinto piso.

VICEPRESIDENTE EJECUTIVO.
Servicio Médico Nacional de Empleados.

Este
GOLAZO GUENDELMAN..!
SPLENDOR
FORMIDABLE SORTEO DE GUENDELMAN SASTRES LE REGALA
3 BICICLETAS "CENTENARIO", LA MEJOR BICICLETA NACIONAL
AL HACER SU COMPRA UNA DE LAS BICICLETAS PUEDE SER SUYA
ESCUCHE EL GOL GUENDELMAN DESDE LAS CANCHAS POR CB 97 RADIO PRAT
COMPRE HOY. GUARDE SU BOLETA PUEDE SER DE LAS PREMIADAS.
$ 5.000.- ABRIGOS para jóvenes CREDITOS
$ 11.000.- ABRIGOS para damas CREDITOS
$ 16.000.- AMBO invernal CREDITOS
VEA NUESTROS SURTIDOS EN ABRIGOS RAGLAN, TWEED,
PILOTOS PARA DAMAS, CABALLEROS Y NIÑOS.- HECHURAS EN FINO
GUENDELMAN SASTRES
SAN DIEGO 852 LADO TEATRO CAUPOLICAN

SAINT GEORGE, CAMPEON.-

Felipe Montero saltó en alto 1.50 metros

Fue la marca de más categoría de la etapa final del torneo atlético colegial

SAINT GEORGE, venció en el puntaje final del interesante torneo atlético escolar, organizado por el Atlético Santiago, y cuya última etapa se realizó ayer en la mañana en el Estadio Nacional, con el mismo entusiasmo del día anterior, animado por los numerosos alumnos de los diversos colegios participantes.

Fueron 133 puntos los que obtuvo el equipo que revalidó su título de campeón de esta competencia preparatoria, que logró el Saint George, sobre los 130 de San Ignacio, que ganaba hasta la posta de 4x100 metros superior, con que se cerraba el programa, y en la que se impuso el primero, mientras que el segundo sólo se clasificó último.

Como en la jornada inicial no hubo resultados de gran calidad, sumándose el terreno estaba en mejores condiciones, favoreciendo a los pequeños atletas y el agradable sol de la mañana. Pero ya habíamos observado, en la Feria comenzando el trabajo de preparación del año, y era difícil mejorar marcas más altas en estas condiciones.

Se apreció sí, que existe un buen nivel en tal sentido por parte de muchos corredores con que cuentan los colegios particulares, y que se disponen a pulir aptitudes. Para aprovechar bien sus pupilos, y que las hay buen grado en este sentido en buen grado en este sentido en una organización, y sobre de excelente organización, y sobre es tradicional por lo demás en el club de Sandoval y los demás.

LOS MEJORES.— Fueron Emilio Leontic, un futuro decatleta, que ganó el salto largo y el lanzamiento de la jabalina, superior con los registros de 6.22 metros y 42.12 metros, respectivamente, que tiene capacidad para superar; María Laipenlecks, que con 41.02 metros con el mismo instrumento, marca sólo regular para las condiciones; Hans Luders, del Colegio Alemán, vencedor de los 1.000 metros planos, superior, que corrió en 2'49.2", con amplia ventaja sobre Claudio Garay, del Saint George, que lo hizo en 2'52"; Ignacio Morlans, del San Ignacio, que se impuso en la final de los 80 metros planos, interrumpido a Mario Pinochet y Gabriel Vives, con 9'7" para ambos, y Andrés Larraín, que corrió la final de los 100 metros superior en 11.3", con un apremio. Ya que el segundo llegó en 11.9". Otro ganador de excelente calidad, fue el pequeño Luis Chiara, del San Ignacio, también, en los 60 metros planos final, con 6.8".

SALTO ALTO INFANTIL.— Fue una de las pruebas en la que actuaron los elementos más promisorios, físicos y técnicamente. Con arrestos de cracks, que invitaban al elogio. Entre ellos, los ganadores, Felipe Montero, Guillermo Gatica y Manuel Claro, todos del Verbo Divino. Los primeros pasaron 1.50 metro, empate del record de esta especialidad, y el último, 1.45 metro, iguales a su estatura, estando cerca de hacerlo como los anteriores. El 4.o y 5.o, registraron también 1.45 metro: Cristian Millar y Carlos Martínez, del Saint George, y 1.40, el 6.o, Walter Eben, del Colegio Alemán. Con incipientes nociones de estilo, algunos, y bastante apreciables los más, dejaron excelente impresión.

POSTAS.— Saint George, se impuso en los relevos de 8x50 metros, infantil, y también en los de 4x100 metros, superior, aunque en empate con Kent School, con el tiempo de 46.1" para ambos equipos, que actuaron con bastante armonía y en forma muy pareja.

PUNTAJE.— El final del torneo favoreció al Saint George, con 133 puntos, seguido por San Ignacio, Sagrados Corazones, Kent School y Verbo Divino, con 130, 59, 51 y 47 puntos, para las 5 primeras clasificaciones.

RESULTADOS GENERALES.— Fueron los siguientes:

80 metros planos, intermedia
(Primera semifinal)
1.o Ignacio Morlans, S. I. .. 9.7
2.o Enrique Gutiérrez, H. Am. 10
3.o Rafael Tegle, SS. CC. .. 10
(Segunda semifinal)
1.o Mario Pinochet, S. I. .. 9.6
2.o Eduardo Schmidt, SS. CC. 9.8
3.o Luis Errandonea, H. Am. 10.2
(Tercera semifinal)
1.o Gabriel Vives, SS. CC. .. 9.6
2.o Gerardo Moraga, S. I. .. 10.2
2.o Vicente Miguel, I. H. .. 10.2
100 metros planos, final superior
1.o Andrés Larraín, S. G. .. 11.5
2.o Jorge Cruzat, SS. CC. .. 11.9
3.o Pablo Fernández, I. H. .. 11.09
50 metros planos, final infantil
1.o Luis Gómez, S. I. 6.8
2.o Carlos Klein, C. A. 7.0
3.o Pablo Lira, S. I. 7.0
1.000 metros planos, final superior
1.o Hanss Lüders, C. A. 2.49.2
2.o Claudio Garay, S. G. .. 2.52
3.o Rafael Larraín, S. G. .. 2.52
80 metros planos, final intermedia
1.o Ignacio Morlan, S. I. 9.5
2.o Mario Pinochet, S. I. 9.7
2.o Gabriel Vives, SS. CC. .. 9.7
Lanzamiento del dardo, intermedia
1.o María Laipenlecks, S. I. .. 41.02
2.o Werner Tagles, S. A. 40.66
3.o Alberto Consignani, Kent . 39.71
Posta de 8x50 metros, infantil
1.o Saint George 52.2
2.o San Ignacio 52.5
3.o Verbo Divino 53.4
Equipo ganador: J. Risopatrón, G. Petchen, R. Wedeles, C. Martínez, G. Swett, F. Guell, R. Plaza y G. Torrealba
Salto largo, superior
1.o Emilio Leontic, S. G. 6.22
2.o Jorge Gómez, S. I. 6.09
3.o Sebastián Sta. Cruz, SS. CC. 5.75
Salto alto, infantil
1.o Felipe Montero, V. Div. .. 1.50
2.o Guillermo Gatica, V. Div. . 1.50
3.o Manuel Claro, V. Div. ... 1.45
Lanzamiento del dardo, superior
1.o Emilio Leontic, S. G. 42.12
2.o Werner Wichla, C. A. ... 42.04
3.o Andrés Larraín, S. G. .. 39.29
Puntaje categoría infantil
1.o San Ignacio 36
2.o Saint George 33
3.o Verbo Divino 31
Categoría intermedia
1.o San Ignacio 77
2.o SS. CC. 34
3.o Kenel School 20
Posta de 4x100 metros, superior
1.o Saint George. Integrantes: Omar Pabst, Emilio Leontic, Arturo Correa y Andrés Larraín 46.1
1.o Kenel School. Integrantes: Eugenio Sobrevilla, Fernando Kariessi, Arnaldo Crosato y Francisco Rius .. 46.1
3.o Instituto de Humanidades 47.6
4.o Verbo Divino 48.1
Puntaje superior
1.o Saint George 88
2.o Kenel School 31
3.o I. Humanidades 20
4.o SS. CC. 19
5.o San Ignacio 17
6.o Colegio Alemán 18
7.o Verbo Divino 16
8.o Alonso de Ercilla 6
PUNTAJE TOTAL
1.o Saint George 133
2.o San Ignacio 130
3.o SS. CC. 59
4.o Kenel School 51
5.o Verbo Divino 47
6.o I. Humanidades 40
7.o Colegio Alemán 31
8.o Notre Dame 10
9.o Hispano Americano 8
10.o Alonso de Ercilla 6
11.o San Agustina, Quilpué .. 3
12.o Buen Pastor 2

FUTUROS LANZADORES.— Víctor Farías, de Notre Dame, ganador de la bala, infantil, ha recibido su premio, en el torneo de ayer, junto con Jaime Lira, de San Ignacio, y Andrés Concha, del Saint George. Logró la promisoria marca de 12.37 metros, que dicen de sus aptitudes como futuro especialista.

Carrol Sibley y Martin Van Der Gaag destacaron en equitación infantil

Finalizó el concurso organizado por el Santiago Paperchase Club.

Carrol Sibley y Martin van der Gagg, fueron los jinetes más destacados del Concurso Ecuestre para infantiles, que finalizó ayer en la cancha de saltos del Santiago Paperchase Club.

La amazona nombrada en primer término, se adjudicó la prueba de adiestramiento, montando el caballo "Gallardo", donde intervinieron 15 concursantes. Además, ocupó el segundo puesto en parejas, montando "Mamy Doo" y un tercero, conduciendo la misma yegua en la prueba de verticales. Van der Gagg, hijo del Embajador de Holanda, hizo suya la prueba Champion, montando "Bibelot", ganando, además, la prueba de verticales, al librar 22 obstáculos.

Las pruebas, no obstante el magnífico día que hubo ayer, se cumplieron en el picadero cerrado que posee aquella institución hípica en Tobalaba, donde se reunió una concurrencia estimada en setecientas personas, que estimularon con sus aplausos la destreza y arrojo de los numerosos adolescentes jinetes que concursaron. Otra prueba que llamó la atención, fue la denominada Gimkhana, que provocó entusiasmo general, por lo divertida que resultó. Después de ponerse término al Concurso, se eligió a los mejores compañeros del club entre los niños socios del Santiago Paperchase. Por unanimidad fueron designados la niñita Miesge van der Gagg y su hermano Roland. En esta misma oportunidad, se rindió un homenaje al profesor de equitación, señor Luis "Charuto" Larenas, que se halla enfermo a consecuencias de un accidente automovilístico. El niño Jorge Jimeno fue el encargado de pronunciar algunas palabras para recorder en esta fiesta hípica infantil al señor Larenas, diciendo que, gracias a sus enseñanzas y a su preocupación por los jinetes de la institución, han podido demostrar sus adelantos en este deporte. Gratos recuerdos se hicieron del gran maestro de equitación, que por fuerza mayor estuvo ausente de la competencia. Para demostrar el afecto que alientan los socios del club, un grupo de niños se trasladaron a visitarlo al Hospital Militar, llevándole un bonito obsequio, que el señor Larenas recibió con gran emoción en su lecho de enfermo.

Los resultados generales los damos a conocer a continuación:

ADIESTRAMIENTO.— 1.o) Carrol Sibley, en "Gallardo"; 2.o) Constantino Grizar, en "Dakar", y 3.o) Patricia Luegue, en "Rolo".

ARGOLLAS.— 1.o) Herbert Diehl, en "Goya"; 2.o) Amr Sadek, en "Tigre", y 3.o) Martin van der Gagg, en "Huracán".

VERTICALES.— 1.o) Martin van der Gagg, en "Bibelot", 22 saltos; 2.o) Martin van der Gagg, en "Peluza", con 16 saltos, y 3.o) Carrol Sibley, en "Mamy Doo", con 14 saltos.

PAREJAS.— 1.os) Ralph Dewald, en "Limarí", y Roland van der Gagg, en "Corsario Negro; 2.os) Carrol Sibley, en "Mamy Doo", y Martin van der Gagg, en "Huracán".

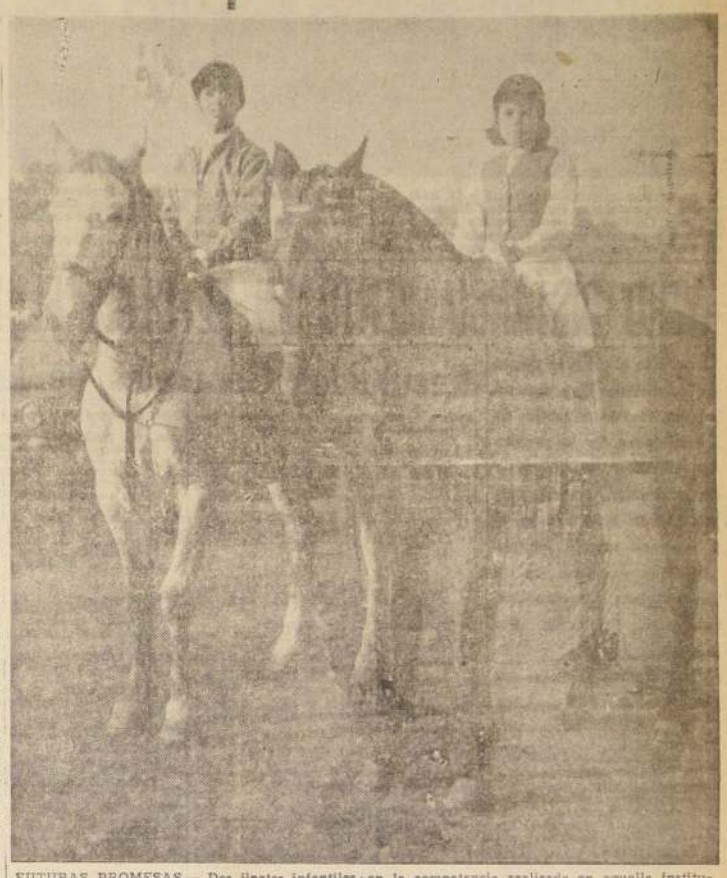

FUTURAS PROMESAS.— Dos jinetes infantiles del Santiago Paperchase Club, del curso del profesor Luis Larenas, que demostraron progresos en la competencia realizada en aquella institución. Son, de izquierda a derecha: Juan Manuel Serrano, montando a "Volantín", y Patricia Luegue, que condujo a "Rolo".

Actividades de los cadetes de Wanderers

EL BOLETIN de la Sección Cadetes del Santiago Wanderers, filial Santiago, es el siguiente:

El jueves se jugará la tercera fecha del torneo contra Palestino en la cancha Sedylan, de Vicuña Mackenna 3100, bus Portugal-Salto, número 1, O'Higgins, Expreso Carmen-RCA Víctor, desde las 9 horas, primera infantil; 9.40 horas, juvenil, y 10.10 horas, división especial. Los jugadores deberán concurrir a la cancha media hora antes con su equipo y carnet de identidad, pudiendo actuar solamente los clasificados con los tres exámenes. La cuarta fecha será el domingo 18 contra Everton, en la cancha N.o 5 del Estadio: 8.30 horas, primera infantil; 9.30 horas, juvenil, y 10.30 horas, división especial. Para el miércoles, a las 19.30 horas, se cita a los integrantes de las tres divisiones a la Sección Cadetes, a fin de confirmar la cancha en que se jugarán los partidos que fueron suspendidos.

FALLECIO el padre del dirigente, don Mario Godoy del Club Santiago Wanderers, a quien los dirigentes de esta institución hacen llegar sus sentimientos de pesar por tan irreparable pérdida. Los funerales tendrán lugar hoy, a las 16.30 horas, en el Cementerio General.

VENCIDO OTRA VEZ JUVENTUS

Por 3.2 ante el modesto Sampdoria

ROMA, 11 (UP).— Resultados de los partidos de fútbol de Primera División del torneo italiano jugados hoy:

Alessandria, 0, Atlanta 0.
Bologna 1, Internosal 0.
Florentina 4, Milán 0.
Internazionale 1, Roma 1.
Lazio 1, Spal 1.
Padua 1, Venezia 0.
Sampdoria 3, Juventus 2.
Torino 4, Génova 2.
Udinese 1, Nápoles 0.

TABLA DE POSICIONES: Juventus 47 puntos; Florentina y Padua, 40; Nápoles, 38; Roma, 34; Torino, 33; Internazionale y Bologna, 32; Milán, Lanerossi y Alessandria, 31; Udinese, 29; Lazio, Spal y Sampdoria, 28; Atlanta, 27; Génova, 26 y Verona, 24.

BOXEO al día

POR RETIRO al tercer round venció el aficionado penquista Luis Jiménez a Enrique Orellana en el encuentro principal de la reunión pugilística del sábado, efectuada en el Club México en honor de los ex cracks Humberto Guzmán, Carlos Uzabeaga y Antonio Fernández, tres pugilistas que han sido los más científicos del boxeo chileno. A cada uno se entregó una insignia por acuerdo del directorio de la institución, siguiendo así una norma del México, de estimular a quienes han cumplido una labor enaltecedora para el boxeo nacional, sean éstos boxeadores, entrenadores o dirigentes. En cuanto al programa, sus resultados los damos a conocer enseguida: Manuel Gallardo (México) empató con Alejandro Maturana (Propa); Osvaldo Maturana (Propa) venció a Oscar Peña (Tranviario); Jorge Rodríguez (México) empató con Luis Mendoza (Cía. Eléctrica); Ricardo Pulgar (Cía. Eléctrica) venció a Andrés Segovia (México); Alberto Rozas (México) empató con Plutarco Basualto (Cía. Eléctrica); Luis Jiménez (Concepción) se impuso por retiro al tercer round a Enrique Orellana (Cía. Eléctrica).

NUEVAMENTE actuará el olímpico Ramón Tapia el sábado 24. Ahora enfrentará al ex campeón de Santiago, Orlando Parra, elemento éste que nunca ha perdido por las vías rápidas. El entrenador del olímpico estima que su pupilo necesita pelear con mayor continuidad, por lo mismo que ya le concertó otro encuentro.

SESION de delegados celebrará el miércoles, a las 20 horas, la Asociación de Boxeo de Santiago, a fin de conocer el informe del Campeonato de Boxeo de los Barrios que se cumplió en el gimnasio del Comercio Atlético, y la ronda final tuvo lugar en el Caupolicán.

REIMS, CAMPEON

Con 7 puntos de ventaja sobre Nimes, Mónaco y Angers.— Descienden Metz y Beziers.

PARIS, 11 (UP).— El Club Reims, que ya tenía asegurado el campeonato francés de fútbol, coronó hoy su actuación goleando por 4-0 a Saint Etienne, y obtuvo el título con siete puntos de ventaja sobre Nimes, que se clasificó subcampeón, mediante el sistema de "goal average". Nimes, Mónaco y Angers terminaron con 41 puntos.

Los resultados de hoy:

Reims con St. Etienne, 4-0; Toulouse con Nimes, 4-0; Mónaco con París Racing, 3-3; Angers con Lens, 5-0; Lille con Souchaux, 3-2; Lyons con Valenciennes, 1-1; Marseilles con Sedán, 1-1; Metz con Exiers, 4-0; Ales con Nice, 1-1 (jugado ayer).

La clasificación final del campeonato: 1.o Reims, 48 puntos); 2.o Nimes, 41 (gol average: 1.56); 3.o Mónaco, 41 (gol average: 1.42); 4.o Angers, 41 (gol average: 1.38); 5.o Sedán, 38; 6.o Lille, 37; 7.o Saint Etienne, 37; 8.o Lyons, 35; 9.o Racing, 33; 10.o Tolouse, 33; 11.o Lens, 33.

Los últimos dos equipos, Metz y Beziers, descienden a segunda división.

¡PREVENGASE!

Exija el Sello MAVIN al comprar sus Vinos

LISTA DE ASOCIADOS

VIÑA "LONTUE Y SAN JAVIER"	91838
VINOS "ALMERIA"	52239
VINOS "DOMINICA"	371648
VINOS "SAN JORGE"	53761
VINOS "LA GRANJA"	51769
VIÑA "LAS PEÑAS"	52184
VIÑA "SANTA EMILIA"	90744
VINOS "SAN JUAN"	93584
VIÑA "TALCA Y LLANO DE MAIPO"	52169
VIÑA "SANTA LUCIA"	51501
VIÑA "SANTA CRUZ"	50375
VINOS "PARRAL Y CAUQUENES"	90136
VINOS "ATACAMA"	54373
VINOS "LORCA"	92122
SOCIEDAD VINICOLA SANTIAGO	51965
VIÑA "LOS CARDENALES"	91612
VIÑA "SANTA TERESA"	52045
VINOS "MORERA"	50701
VINOS "CUNACO"	51367
VINOS "SANTA ELENA"	50366
VIÑA "SAN ESTEBAN", La Florida	67-J.
VIÑA "MANQUEHUE"	91308
VINICOLA "RIBA"	69440
VINOS "ROCAFORT"	94566
VINOS "LA ERMITA"	50800
VIÑA "CARAFI"	51411
VIÑA "SAN ANDRES"	90757
VINOS "CASA BLANCA"	51951
VINOS "VIU"	50849
VIÑA "CASAS VIEJAS"	44450
VINOS "LONTUE Y SAN JAVIER"	
VINOS "TALCA Y LLANO DE MAIPO"	
VINOS "SAN ANDRES"	

AFILIADOS A ASOCIACION DE MAYORISTAS EN VINOS
MAVIN M. R.

Celosos de la buena Calidad y Cumplimiento de las Leyes.

más abrigo

donde los precios son siempre más bajos

SHORT-COAT
Tweed y diseño moderno; modelo 3/4, recto con triple sobrecostura
$ 23.800

DIPLOMATIC
lana diagonal y colores unidos, modelo clásico, derecho 3 botones, de magnífica caída, desde
$ 28.900

RAGLAN
Tweed, modelo de corte amplio y confortable, para todo vestir, desde
$ 19.800

ESCOCES
pura lana, indicado para faldas y ratas. Novedosos dibujos, ancho 1.60, el metro
$ 1.950

TWEED
para abrigo, diversos diseños, 1.40 de ancho, el metro
$ 2.653

PILOTO-CABALLEROS
en tres telas con goma vulcanizada forro de raso tornasol a.
$ 16.800

CASIMIR
listado para trajes de señora, gran fantasía, 1.40 de ancho, el metro
$ 3.234

DUVETINA
para abrigo, calidad especial, todos los colores, 1.40 de ancho, el metro
$ 2.950

ALMACENES Paris
Alameda y San Antonio

Al pasar por primera vez frente a la meta, los cuatro competidores del Clásico "Ricardo Searle", con Quidico en punta, pegado a los palos, nuestro reportero gráfico sorprende el instante en que Jacky Bar y Pololo, que siguen al líder, tratan de morderse, estrellando Espinoza, que montaba a Jacky Bar, a su enemigo. Cierra el pequeño lote El Saludo, que al final se clasificó segundo.

En plena meta casi, Papamoscas, conducido por el "punta" Espinoza, alcanza y domina, por la distancia mínima, al favorito Corregidor (R. Montoya), en una de las llegadas más bonitas de la tarde. Corregidor es el que corre por adentro. Tercera se clasifica Queen Salmón, a un cuerpo; cuarto, Lupako, y quinto, Maldadoso, que partió mal, delante de Extraordinario y Nogaro.

OTRO DISTANCIAMIENTO EN EL CLUB: EL DE WARM, EN BENEFICIO DE LA SEÑORIA

El caballo abrió a la yegua en los últimos cien metros. Impresionante victoria de Blackbushes en la prueba de potrillos ganadores.— Cataviento y Acreedor sorprendieron a la cátedra al obtener su primer triunfo. Las otras carreras de la tarde fueron ganadas por Quilantal, Boudouin, Papamoscas, Moretón y Solitario.— Se corrió en las dos pistas que estaban pesadas.

En las dos canchas se corrió ayer en el Club Hípico. Las dos primeras carreras, reservadas a productos de dos años, se disputaron en la grande y el saldo en la chica. Ambas estaban pesadas y esta circunstancia motivó más de alguna de las sorpresas que se produjeron. Des de luego, las de perdedores tuvieron finales inesperados, pagando los vencedores —Cataviento y Acreedor— $ 199 y $ 150 por unidad de diez. Baudouin pagó $ 106 y La Señoría, en la de clausura $ 146.

Ganó esta última por distanciamiento al segundo lugar, de Warm, que abrió a la yegua en los tramos decisivos, informando el juez de cancha correspondiente, situado a noventa metros de la meta, que Castro, jinete de Warm, había, además, molestado con la huasca a La Señoría. La deliberación no resultó muy larga y se acordó alterar el orden. Otra nota de especial mención fue la impresionante victoria de Blackbushes en la prueba para potrillos ganadores. Si no es sólo un gran barrero puede resultar un crack el defensor del Stud Santa Isabel.

CATAVIENTO PAGA $ 199 CON DIEZ.— Por la sorpresa de Cataviento, que había estado fracasando en el Chile, se resolvió la primera de las competencias reservadas a perdedores de dos años.

En un principio King John y enseguida Mascagni, señalaron el camino, cortándose éste sobre King John, que precedía a Cataviento, Ramillete, Escarito, Vierol y Tronio. No alcanzaron a poner en peligro las posiciones de Cataviento, que finalizó un cuerpo antes que Vierol, que superó por un pescuezo a Tronio. Cuarto Escarito, a una cabeza, quinto King John, a uno y medio cuerpo; sexto Lomaje, séptimo Mascagni, octavo Tolete, noveno Tipazo, décimo Miranguape, 11.o Ramillete, 12.o Rábanito, 13.o Sónico, 14.o Narigón, 15.o Skatingy décimosexto y último Teotihuacán.

ACREEDOR CON DIVIDENDO DE $ 150.— A pesar de la opción que tenía, por su segundo anterior de Skoll, Acreedor repartió un espléndido dividendo en la segunda, análoga a la anterior en sus condiciones y distancia.

O'Kalamazoo "picó" en punta, pero a los pocos metros corridos fue desplazando por Nantar, que puso dos cuerpos sobre él, tercero se ubicó Acreedor, cuarto Honroso, con Tumanimana, abierto éste; 6.o Osornino, séptimo Marvelcrown y cerrando la marcha Condesolo. Al tomar el codo final menos abierto que los otros, O'Kalamazoo apareció adelante en la recta, quedando segundo Nantar, y más atrás Acreedor, Tumanimana y Honroso. Poco después, Acreedor fue llamado a fondo por su jinete, y a 250 metros de la meta dominó la situación, pasando a seguirlo Honroso. Este le descontó mucho terreno, pero el hijo de My Chum se defendió en buena forma y pudo cruzar el disco con un pescuezo de ventaja a su favor. Tercero entró O'Galamazoo, a un cuerpo; cuarto Astral, a tres cuartos; quinto Osornino, a una cabeza; sexto Tumanimana, séptimo Nantar, 8.o Tolpán, noveno Rapallo, décimo Fire Prince, 11.o Crisol, 12.o Marvelcrown, 13.o Mr. Eden, 14.o Lincari, 15.o Real, 16.o Condesolo y décimoséptimo y último Almaz.

QUILANTAL DA CUENTA DE FEZ El favorito Fez cayó vencido por Quilantal en la primera serie de 1.600 mts.

Distante, que estaba a los palos, fue el primero en verse en punta, pero a los 100 metros lo dejó atrás Colonist, que se cortó dos cuerpos sobre él, tercero se colocó Quilantal, cuarto Fez, quinto Florentino y al fondo Antiray, que era el otro competidor.

El líder entró a la recta cortado sobre Distante, pasando luego al segundo puesto Quilantal, al mismo tiempo que Fez atacaba por fuera. A 250 metros de la meta, Quilantal dejó atrás a Colonist, y en los últimos tramos se defendió, exigido a fondo, de Fez, al que pudo superar por un pescuezo. Tercero se mantuvo Colonist a tres y medio cuerpos; cuarto Distante, a 4 largos, quinto Florentino, a medio, y sexto y último Antiray.

BAUDOUIN SE IMPONE CON FACILIDAD. — Una holgada victoria obtuvo Baudouin en la cuarta serie B de la milla, pagando a ganador $ 106.

Cuando se dio la orden, Moreno se apoderó resueltamente del mando y puso dos cuerpos sobre Lololino, a continuación del cual se situaron Calcutta, El Serenito, abierto; Puchegui, Quiruta, y Baudoiun. Cerraba la marcha Albatros. En los comienzos de la recta, decayó Moreno, y Puchegui en rápido avance fue el primero en dominarlo, al mismo tiempo que avanzaban Baudouin por fuera; Reina Cristina, por el centro, y El Huasito y Mitigal por las líneas siguientes. Faltando unos 200 metros para el final, Baudouin dio cuenta de Puchegui, tomando amplia ventaja al grupo, del cual se destacaban Mitigal y El Huasito, que sólo pudieron conseguir los premios secundarios, a 2 cuerpos del vencedor y separados por medio pescuezo. Cuarta entró Reina Cristina, a la distancia mínima, quinto Puchegui, a media cabeza; sexta Leyda, séptimo Papel Sellado, octavo Albatros, noveno Lololino, décima Calcutta, 11.o Moreno, 12a. Quiruta y décimotercero y último El Serenito.

BLACKBUSHES, UNA PROMESA DE CRACK.— Brillante fue el triunfo obtenido por Blackbushes en la prueba para potrillos de dos años ganadores. Venció por ocho cuerpos a Canciller, después de desempeñarse último lejos en las primeras distancias. Si corre tanto en cancha liviana como ayer, el hijo de Burnt Brown va a militar entre los mejores elementos de esta generación.

Condell fue el primero en verse al frente, siendo pasado, a los pocos metros por Compadre, que se cortó sobre él, colocándose tercero Quo Vadis, cuarto Testimonio, 5.o Naipe, sexto Canciller y penúltimo Troil delante de Blackbushes, cuyo jinete lo sofrenó, quedando a enorme distancia del grupo. A los 200 metros, pasó al segundo puesto Canciller, que en cuanto pisó tierra derecha cargó sobre Compadre, dominándolo con facilidad, en tanto Blackbushes avanzaba por fuera como una exhalación. Rápidamente, este último dominó la situación y en los tramos finales no hizo sino desprenderse más y más de Canciller, al que aventajó por ocho largos. Tercero se clasificó Condell, a uno; cuarto Testimonio, a tres cuartos; quinto Naipe, a tres cuartos; sexto Troil, séptimo Compadre, octavo Quo Vadis y noveno y último Los Cerrillos.

PAPAMOSCAS EN UN HERMOSO FINAL.— En la misma meta casi, Papamoscas dio alcance al favorito Corregidor, en la primera serie de 1.200 metros.

Al darse la orden, avanzó velozmente Corregidor y tomó resueltamente el mando, marcando dos cuerpos sobre Papamoscas, tercero se ubicó Queen Salmon, cuarto Nogaró, quinto Lupako, sexto Extraordinario y al fondo Maldadoso, que largó con apreciable desventaja. En tierra derecha, Papamoscas fue en busca de Corregidor, que opuso tenaz resistencia. Larga y sostenida fue la lucha entre ambos, y a pesar de los esfuerzos de Corregidor, Papamoscas consiguió emperejarse en la misma raya, batiéndolo por "ojo mágico" por la ventaja mínima. Tercera se mantuvo Queen Salmon, a un cuerpo; cuarto Lupako, a un pescuezo; quinto Maldadoso, a medio; sexto Extraordinario y séptimo y último Nogaró.

MORETON EN LA PELEA DESDE LA PARTIDA.— Por amplio margen, se impuso Moretón en la tercera serie de la milla.

Primero Perry Sauce en la partida, después Moretón, y finalmente, Fauborien, marcaron el rumbo, después prendiéndose éste hasta dos cuerpos de Moretón, mientras a sela largas del hijo de Cuartete quedaba La Guadalupe, cuarta Chosette, 5a. Perry Sauce, sexto Prodigioso, con Maquillero y al fondo Salteador. Cubiertos los primeros cien metros de la recta, decayó Fauborien, y Moretón quedó libre en punta, y sin preocuparse mayormente de los débiles ataques finales de El Chisme y Perry Sauce, terminó casi a voluntad el recorrido dos cuerpos antes que El Chisme, que superó por tres cuartos a Perry Sauce, 4a. Chosette, a dos y medio; quinta La Guadalupe, a dos; sexto Maquillero, séptimo Prodigioso, octavo Fauborien, noveno Salteador y décimo y último Limelight.

SOLITARIO CORRESPONDE EN GRAN FORMA. — Alta cotización tuvo Solitario en la penúltima carrera, que correspondía a la tercera serie de 1.200 mts.

Venturina se apoderó resueltamente de la punta a los pocos metros corridos, y tomó dos cuerpos a Barzizán, muy cerca del cual quedó El Pacífico, cuarto Solitario, 5a. María Alicia, después Instituto y El Afortunado, y al fondo Comandante. Al entrar a la recta, Venturina se disparó 4 cuerpos al frente y por un momento pareció ser la ganadora, pero pronto se vio que Barzizán le descontaba rápidamente terreno, atacando también Solitario con gran empuje. A 250 metros de la meta este último pasó de largo por entre ambos, y muy temprano aseguró la victoria. Finalizó uno y medio cuerpo antes que Barzizán, que precedió por media cabeza a Venturina. Cuarto Comandante, a uno y medio cuerpo; quinto Guadalcanal, a media cabeza; sexta María Alicia, séptimo Matarazzo, octavo El Pacífico, noveno El Afortunado, y décimo y último, Instituto.

LA SEÑORIA POR DISTANCIAMIENTO DE WARM.— A un discutido final dio lugar la cuarta serie A de la milla que puso término a la reunión.

Sittingbull, que estaba a los palos, se destacó al frente al darse la partida, debiendo enseguida ceder el mando a Igapo, que puso uno y dos cuerpos sobre él, colocándose más atrás Galgo Fino, Lee, Noromo, Wolf y Warm. Cerraban la marcha Morsa y Brocal, éste que largó desmejorado. El puntero entró a la recta seguido de Sittingbull, Lee y Noromo, agrupándose luego el lote. De él surgió al iniciarse las galerías Warm, y de más atrás La Señoría inició vigoroso ataque. A cien metros de la meta, la yegua estaba al lado del caballo, que se abrió obligando aquella hacer lo mismo. El disco llegó cuando ambos luchaban desesperadamente por el triunfo, y separados por una cabeza. Tercera, en avance final, Morsa, a uno y medio cuerpo; cuarto Noromo, a medio; quinto Igapo, a uno; sexta Mi Negra, 7.o cuarto Noromo, a medio; quinto Igapo, a uno; sexta Mi Negra, 7.o Brocal, octava Semana Corrida, 9.o Wolf, y décimo Sittingbull, 11.o Galgo Fino, 12.o Recocido y décimotercero y último Lee.

Resultados Generales de las Carreras de Ayer en el Club Hípico

PRIMERA CARRERA.— 1.000 metros.— Condicional.— $ 400.000 al primero.

	G.	P.
1.o CATAVIENTO, 55; O. Olivares, por Mortimer's Cross y Correa, del Stud Las Cantas	10125	4375
2.o Vierol, 54; P. Zúñiga	5392	2107
3.o Tronio, 55; R. Montoya	27510	9225
4.o Escarito, 55; R. Parada	6749	2164
King John, 55; R. Parodi	47683	14102
Lomaje, 55; E. Contreras	37157	14795
Maranguape, 53; E. Peña	23462	7738
Mascagni, 55; C. Pezoa	4995	1105
Narigón, 55; J. Olivares	1558	862
Rabanito, 56; A. Poblete	18373	5405
Ramillete, 55; J. Castro	8970	4684
Skating, 55; O. Bravo	1540	480
Sónico, 55; L. Espinoza	7950	2180
Teotihuacan, 55; M. Maturana	6060	2835
Tipazo, 55; E. Araya	58871	21842
Tolete, 54; A. Parada	7035	2830
	271922	97879

GANADA por 1 cuerpo y pesc.— Tiempo: 1.3 1|5.— Preparador: J. M. Baeza.— No corrió: Legítimo.

DIVIDENDOS: $ 199 y 53; $ 97 y 30.

SEGUNDA CARRERA.— 1.000 metros.— Condicional.— $ 400.000 al primero.

	G.	P.
1.o ACREEDOR, 55; O. Muñoz, por My Chum y Aquarelle, del Stud Boreal	18087	6211
2.o Honroso, 55; J. Ulloa	36174	10390
3.o O'Kalamazoo, 55; R. Castillo	27910	11369
4.o Astral, 55; R. Parodi	23606	9745
Almaz, 54; A. Parada	2915	1285
Condesolo, 55; O. Bravo	4529	2490
Crisol, 55; R. Montoya	3784	1536
Fire Prince, 53; E. Peña	1769	1020
Lincari, 55; O. Olivares	10760	5240
Marvelcrown, 55; C. Pezoa	5033	2351
Mr. Eden, 55; E. Castro	4825	2970
Nantar, 55; A. Poblete	10915	3616
Osornino, 55; E. Araya	142836	37329
Rapallo, 55; L. Espinoza	3230	1809
Real, 54; F. Zúñiga	7450	2955
Tolpán, 55; A. Núñez	17151	8574
Tumanimana, 55; E. Contreras	23196	9300
	365230	118001

GANADA por pesc. y 1 cuerpo.— Tiempo: 1.2 2|5.— Preparador: V. Romo.— Corrieron todos.

DIVIDENDOS: $ 150 y 42; $ 29 y 27.

TERCERA CARRERA.— 1.000 metros.— Primera Serie.— $ 330.000 al primero.

	G.	P.
1.o QUILANTAL, 51; L. O. Farmer, por Mortimer's Cross y Queen Ann, del señor E. Ruiz Tagle	68383	13260
2.o Fez, 55; R. Parodi	114252	17641
3.o Colonist, 50; J. Castro	49333	13987
4.o Distante, 50; O. Muñoz	82080	11692
Florentino, 52; J. Ulloa	25398	9189
Antiray, 50; E. Peña	32150	12562
	381296	87931

GANADA por pesc. y 3 1|2 cuerpos.— Tiempo: 1.40.— Preparador: J. M. Baeza.— No corrió: Premiere.

DIVIDENDOS: $ 41 y 23; y $ 20.

CUARTA CARRERA.— 1.000 metros.— Cuarta Serie.— $ 270.000 al primero

	G.	P.
1.o BAUDOUIN, 55; E. Araya, por My Chum y Quisquilloso, del Stud Auraco	45179	12935
2.o Mitigal, 51; C. Pezoa	35638	23042
3.o El Huasito, 49; S. Vera	40228	19053
4.o Reina Cristina, 52; O. Muñoz	41897	18354
Quiruta, 56; A. Poblete	11780	4863
P. Sellado, 54; M. Maturana	67818	22389
Moreno, 53; E. Contreras	54528	19765
Lololino, 51; R. Gatica	40697	15438
Puchegui, 51; J. Ulloa	105353	26434
Albatros, 50; J. Castro	59485	23633
Calcutta, 50; A. Núñez	45263	16727
Leyda, 49; L. G. Farmer	50671	14671
El Serenito, 48; J. Solís	8815	4708
	648352	221313

GANADA por 2 cuerpos y 1|2 pesc.— Tiempo: 1.41 2|5.— Preparador: J. M. Baeza.— Corrieron todos.

DIVIDENDOS: $ 106 y 38; $ 26 y 29.

QUINTA CARRERA.— 1.200 metros.— Condicional.— $ 400.000 al primero.

	G.	P.
1.o BLACKBUSHES, 55; E. Araya, por Burnt Brown y Salquemada, del Stud Santa Isabel	310190	47000
2.o Canciller, 55; M. Maturana	18685	7385
3.o Condell, 55; L. Espinoza	26282	13188
4.o Testimonio, 55; R. Parodi	188200	27675
Compadre, 55; E. Saavedra	111635	24006
Los Cerrillos, 55; H. Galas	11812	5212
Naipe, 54; J. Castro	110128	35560
Quo Vadis, 55; E. Contreras	47935	15158
Troil, 55; R. Parada	14639	6496
	821956	181472

GANADA por 8 y 1 cuerpos.— Tiempo: 1.15 2|5.— Preparador: G. Urquidi.— Corrieron todos.

DIVIDENDOS: $ 20 y 15; $ 41 y 38.

SEXTA CARRERA.— 1.200 metros.— Primera Serie.— $ 810.000 al primero.

	G.	P.
1.o PAPAMOSCAS, 54; L. Espinoza, por Efendi II y Patriota, del Stud Papamoscas	176388	46673
2.o Corregidor, 48; R. Montoya	310308	63895
3.o Queen Salmon, 53; A. Pérez	83103	23683
4.o Lupako, 46; A. Jaque	52059	15800
Extraordinario, 50; E. Araya	70870	20859
Maldadoso, 50; J. Ulloa	272285	87426
Nogaró, 52; J. Castro	101793	30341
	1072804	288777

GANADA por ventaja apreciable y 1 cuerpo.— Tiempo: 1.15 2|5.— Preparador: C. Covarrubias.— No corrieron: Antumalal y Chilean Lady.

DIVIDENDOS: $ 45 y 19; y $ 16.

CARRERA "A".— 2.600 metros.— Clásico.— $ 800.000 al primero.

	G.	P.
1.o POLOLO, 54; E. Araya, por Polo Sur q Lady Ann, del Stud Bomberos	94700	5050
2.o El Saludo, 53; R. Parodi	74950	3890
3.o Quidico, 53; J. Castro	27680	2650
4.o Jacky Bar, 53; L. Espinoza	55730	6390
	252470	18280

GANADA por 1 1|2 y 3|4 cuerpo.— Tiempo: 2.48 2|5.— Preparador: Alv. Breque.— Corrieron todos.

DIVIDENDOS: $ 20 y 14; y $ 16.

SEPTIMA CARRERA.— 1.600 metros.— Tercera Serie.— $ 500.000 al primero.

	G.	P.
1.o MORETON, 54; E. Saavedra, por Cuartete y Morelle, del señor R. González	201921	85108
2.o El Chisme, 54; R. Madariaga	306623	60001
3.o Perry Sauce, 47; F. Toro	247600	55614
4.o Chosette, 50; J. Castro	159024	49662
Maquillero, 60; R. Parodi	68566	13039
Limelight, 53; M. Reyes	29290	11452
La Guadalupe, 51; L. G. Farmer	92377	29768
Prodigioso, 49; J. Ulloa	53620	19019
Salteador, 49; R. Gatica	20697	9687
Fauborien, 48; R. Valenzuela	321964	89031
	1538330	406438

GANADA por 3 cuerpos y 3|4 cuerpo.— Tiempo: 1.40 4|5.— Preparador: J. Castro D.— Corrieron todos.

DIVIDENDOS: $ 57 y 17; $ 16 y 17.

OCTAVA CARRERA.— 1.200 metros.— Tercera Serie.— $ 290.000 al primero.

	G.	P.
1.o SOLITARIO, 50; R. Montoya, por Espadín y Soy del Pago, del Stud Mamoto	358433	67769
2.o Barzizan, 49; S. Vera	71029	17760
3.o Venturina, 56; R. Parodi	363752	58795
4.o Comandante, 46; R. Gatica	98366	28739
El Afortunado, 56; A. Parada	20391	7540
Instituto, 56; R. Parada	12514	4041
Guadalcanal, 53; E. Araya	313679	68376
Matarazzo, 52; O. Muñoz	43273	15089
María Alicia, 50; L. Farmer	260005	76395
El Pacífico, 47; E. Peña	246190	72073
	1788231	416578

GANADA por 1 1|2 cuerpo y 1|2 cabeza.— Tiempo: 1.15 4|5.— Preparador: F. Jacial.— No corrió: Golden Bird.

DIVIDENDOS: $ 37 y 18; $ 41 y 19.

NOVENA CARRERA.— 1.600 metros.— Cuarta Serie.— $ 270.000 al primero.

	G.	P.
1.o LA SEÑORIA, 51; J. Chamorro, por Brandsen y Florencia, del Stud Amita	116219	33443
2.o Warm, 51; J. Castro	238969	64038
3.o Morsa, 54; E. Saavedra	172464	43334
4.o Noromo, 58; L. Espinoza	149033	37750
Galgo Fino, 58; A. Poblete	47702	16618
Lee, 54; R. Parodi	150218	33338
Wolf, 53; R. Madariaga	114939	33501
Sittingbull, 51; F. Toro	285583	68235
Mi Negra, 50; L. G. Farmer	165513	34747
Recocido, 50; J. Ulloa	163802	33811
Semana Corrida, 49; S. Vera	175055	45824
Igapo, 48; A. Núñez	300100	72824
Brocal, 46; H. Obregón	123321	24413
	2295188	632233

GANADA por cab. y 1 1|2 cuerpo.— Tiempo: 1.41. —Preparador: J. Chamorro.— No corrió: Gran Recuerdo.

DIVIDENDOS: $ 146 y 35; $ 23 y 29.— Esta vez a los pocos metros corridos fue desplazando por Nantar, que puso dos cuerpos sobre él, tercero se ubicó Acreedor, cuarto Honroso, con Tumanimana, abierto éste; 6.o Osornino, séptimo Marvelcrown y cerrando la marcha Condesolo. Al tomar el codo final menos abierto que los otros, O'Kalamazoo apareció adelante en la recta, quedando segundo Nantar, y más atrás Acreedor, Tumanimana y Honroso. Poco después, Acreedor fue llamado a fondo por su jinete, y a 250 metros de la meta dominó la situación, pasando a seguirlo Honroso. Este le descontó mucho terreno, pero el hijo de My Chum se defendió en buena forma y pudo cruzar el disco con un pescuezo de ventaja a su favor. Tercero entró O'Galamazoo, a un cuerpo; cuarto Astral, a tres cuartos; quinto Osornino, a una cabeza; sexto Tumanimana, séptimo Nantar, 8.o Tolpán, noveno Rapallo, décimo Fire Prince, 11.o Crisol, 12.o Marvelcrown, 13.o Mr. Eden, 14.o Lincari, 15.o Real, 16.o Condesolo y décimoséptimo y último Almaz.

QUILANTAL DA CUENTA DE FEZ El favorito Fez cayó vencido por Quilantal en la primera serie de 1.600 mts.

Distante, que estaba a los palos, fue el primero en verse en punta, pero a los 100 metros lo dejó atrás Colonist, que se cortó dos cuerpos sobre él, tercero se colocó Quilantal, cuarto Fez, quinto Florentino y al fondo Antiray, que era el otro competidor.

El líder entró a la recta cortado sobre Distante, pasando luego al segundo puesto Quilantal, al mismo tiempo que Fez atacaba por fuera. A 250 metros de la meta, Quilantal dejó atrás a Colonist, y en los últimos tramos se defendió, exigido a fondo, de Fez, al que pudo superar por un pescuezo. Tercero se mantuvo Colonist a tres y medio cuerpos; cuarto Distante, a 4 largos, quinto Florentino, a medio, y sexto y último Antiray.

BAUDOUIN SE IMPONE CON FACILIDAD. — Una holgada victoria obtuvo Baudouin en la cuarta serie B de la milla, pagando a ganador $ 106.

Cuando se dio la orden, Moreno se apoderó resueltamente del mando y puso dos cuerpos sobre Lololino, a continuación del cual se situaron Calcutta, El Serenito, abierto; Puchegui, Quiruta, y Baudoiun. Cerraba la marcha Albatros. En los comienzos de la recta, decayó Moreno, y Puchegui en rápido avance fue el primero en dominarlo, al mismo tiempo que avanzaban Baudouin por fuera; Reina Cristina, por el centro, y El Huasito y Mitigal por las líneas siguientes. Faltando unos 200 metros para el final, Baudouin dio cuenta de Puchegui, tomando amplia ventaja al grupo, del cual se destacaban Mitigal y El Huasito, que sólo pudieron conseguir los premios secundarios, a 2 cuerpos del vencedor y separados por medio pescuezo. Cuarta entró Reina Cristina, a la distancia mínima, quinto Puchegui, a media cabeza; sexta Leyda, séptimo Papel Sellado, octavo Albatros, noveno Lololino, décima Calcutta, 11.o Moreno, 12a. Quiruta y décimotercero y último El Serenito.

BLACKBUSHES, UNA PROMESA DE CRACK.— Brillante fue el triunfo obtenido por Blackbushes en la prueba para potrillos de dos años ganadores. Venció por ocho cuerpos a Canciller, después de desempeñarse último lejos en las primeras distancias. Si corre tanto en cancha liviana como ayer, el hijo de Burnt Brown va a militar entre los mejores elementos de esta generación.

Condell fue el primero en verse al frente, siendo pasado, a los pocos metros por Compadre, que se cortó sobre él, colocándose tercero Quo Vadis, cuarto Testimonio, 5.o Naipe, sexto Canciller y penúltimo Troil delante de Blackbushes, cuyo jinete lo sofrenó, quedando a enorme distancia del grupo. A los 200 metros, pasó al segundo puesto Canciller, que en cuanto pisó tierra derecha cargó sobre Compadre, dominándolo con facilidad, en tanto Blackbushes avanzaba por fuera como una exhalación. Rápidamente, este último dominó la situación y en los tramos finales no hizo sino desprenderse más y más de Canciller, al que aventajó por ocho largos. Tercero se clasificó Condell, a uno; cuarto Testimonio, a tres cuartos; quinto Naipe, a tres cuartos; sexto Troil, séptimo Compadre, octavo Quo Vadis y noveno y último Los Cerrillos.

PAPAMOSCAS EN UN HERMOSO FINAL.— En la misma meta casi, Papamoscas dio alcance al favorito Corregidor, en la primera serie de 1.200 metros.

Al darse la orden, avanzó velozmente Corregidor y tomó resueltamente el mando, marcando dos cuerpos sobre Papamoscas, tercero se ubicó Queen Salmon, cuarto Nogaró, quinto Lupako, sexto Extraordinario y al fondo Maldadoso, que largó con apreciable desventaja. En tierra derecha, Papamoscas fue en busca de Corregidor, que opuso tenaz resistencia. Larga y sostenida fue la lucha entre ambos, y a pesar de los esfuerzos de Corregidor, Papamoscas consiguió emperejarse en la misma raya, batiéndolo por "ojo mágico" por la ventaja mínima. Tercera se mantuvo Queen Salmon, a un cuerpo; cuarto Lupako, a un pescuezo; quinto Maldadoso, a medio; sexto Extraordinario y séptimo y último Nogaró.

MORETON EN LA PELEA DESDE LA PARTIDA.— Por amplio margen, se impuso Moretón en la tercera serie de la milla.

Primero Perry Sauce en la partida, después Moretón, y finalmente, Fauborien, marcaron el rumbo, después prendiéndose éste hasta dos cuerpos de Moretón, mientras a sela largas del hijo de Cuartete quedaba La Guadalupe, cuarta Chosette, 5a. Perry Sauce, sexto Prodigioso, con Maquillero y al fondo Salteador. Cubiertos los primeros cien metros de la recta, decayó Fauborien, y Moretón quedó libre en punta, y sin preocuparse mayormente de los débiles ataques finales de El Chisme y Perry Sauce, terminó casi a voluntad el recorrido dos cuerpos antes que El Chisme, que superó por tres cuartos a Perry Sauce, 4a. Chosette, a dos y medio; quinta La Guadalupe, a dos; sexto Maquillero, séptimo Prodigioso, octavo Fauborien, noveno Salteador y décimo y último Limelight.

SOLITARIO CORRESPONDE EN GRAN FORMA. — Alta cotización tuvo Solitario en la penúltima carrera, que correspondía a la tercera serie de 1.200 mts.

Venturina se apoderó resueltamente de la punta a los pocos metros corridos, y tomó dos cuerpos a Barzizán, muy cerca del cual quedó El Pacífico, cuarto Solitario, 5a. María Alicia, después Instituto y El Afortunado, y al fondo Comandante. Al entrar a la recta, Venturina se disparó 4 cuerpos al frente y por un momento pareció ser la ganadora, pero pronto se vio que Barzizán le descontaba rápidamente terreno, atacando también Solitario con gran empuje. A 250 metros de la meta este último pasó de largo por entre ambos, y muy temprano aseguró la victoria. Finalizó uno y medio cuerpo antes que Barzizán, que precedió por media cabeza a Venturina. Cuarto Comandante, a uno y medio cuerpo; quinto Guadalcanal, a media cabeza; sexta María Alicia, séptimo Matarazzo, octavo El Pacífico, noveno El Afortunado, y décimo y último, Instituto.

LA SEÑORIA POR DISTANCIAMIENTO DE WARM.— A un discutido final dio lugar la cuarta serie A de la milla que puso término a la reunión.

Sittingbull, que estaba a los palos, se destacó al frente al darse la partida, debiendo enseguida ceder el mando a Igapo, que puso uno y dos cuerpos sobre él, colocándose más atrás Galgo Fino, Lee, Noromo, Wolf y Warm. Cerraban la marcha Morsa y Brocal, éste que largó desmejorado. El puntero entró a la recta seguido de Sittingbull, Lee y Noromo, agrupándose luego el lote. De él surgió al iniciarse las galerías Warm, y de más atrás La Señoría inició vigoroso ataque. A cien metros de la meta, la yegua estaba al lado del caballo, que se abrió obligando aquella hacer lo mismo. El disco llegó cuando ambos luchaban desesperadamente por el triunfo, y separados por una cabeza. Tercera, en avance final, Morsa, a uno y medio cuerpo; cuarto Noromo, a medio; quinto Igapo, a uno; sexta Mi Negra, 7.o cuarto Noromo, a medio; quinto Igapo, a uno; sexta Mi Negra, 7.o Brocal, octava Semana Corrida, 9.o Wolf, y décimo Sittingbull, 11.o Galgo Fino, 12.o Recocido y décimotercero y último Lee.

De correr a correr batió Pololo a El Saludo en el Clásico "Ricardo Searle"

En forma lógica se resolvió el clásico condicional "Ricardo Searle", Lorca", pues ocuparon los primeros lugares Pololo y El Saludo, que reunieron las más altas cotizaciones y que eran los que en realidad tenían los mejores títulos para luchar por el triunfo. Pololo, que era favorito, con 94 mil boletos a ganador, para un escaso total de 252 mil.

Quidico fue el encargado de señalar el camino, con dos y medio cuerpos de ventaja sobre Jacky Bar, mientras Pololo se colocaba tercero, delante de El Saludo. Separados por dos o tres largos, los cuatro rivales cubrieron los primeros mil metros, y a la altura de la milla, Jacky Bar se puso a las grupas de Quidico, pero éste, levemente, volvió a desprenderse tres cuerpos adelante, quedándose tercero El Saludo, en los 1.300, y segundo poco antes de ese decisivo. Al entrar a la recta, El Saludo cargó sobre Quidico, logrando vencer la resistencia de este, al mismo tiempo que por la cerca línea avanzaba Pololo, que al final de las galerías dejó atrás a El Saludo, batiéndolo en el disco por uno y medio cuerpo, y tercero se mantuvo Quidico, a tres cuartos, y cuarto y último, Jacky Bar, a tres cuartos.

NOTICIAS DEL COMISARIATO DEL CLUB HIPICO

Pistas N.os 1 y 2 pesadas (pista N.o 1 con pallasda exterior a 4 metros).

En vista de los certificados extendidos por el Veterinario Oficial, se autorizaron los retiros de los siguientes caballos, los cuales no podrán correr durante el tiempo que se indica: Legítimo (30 días), Gran Recuerdo (15 días) y Chilean Lady (20 días).

PRIMERA CARRERA.— Se multó en 1.000 el preparador Valentín Ramírez por no entregar compromiso de monta para correr Teotihuacán.

Reclamaron: A. Parada (Tolete) contra O. Bravo (Skating), por cargarlo en la partida; R. Montoya (Tronio) contra R. Parodi (King John), por estrellarlo y abrirlo a 200 metros de la llegada. Se suspendió por 5 días a R. Parodi, a contar del 16 del presente.

Se llamó el jinete E. Araya para que explicara la carrera de Tipazo. Declaró que se retacó al partir, por lo que salió rezagado. Se multó en $ 1.000 a E. Araya por no dar cuenta de este contratiempo.

SEGUNDA CARRERA.— Se multó en $ 500 a E. Araya por dificultar la partida.

Reclamó E. Contreras (Tumanimaná) contra R. Castillo (O'Kalamazoo), por cruzarlo a 400 metros de la meta. Se suspendió a R. Castillo por 5 días, a partir del 16 del presente.

El Juez de Partida dio cuenta que Osornino fue pateado por Almaz en las huinchas.

TERCERA CARRERA.— El jinete E. Peña dio cuenta que Antiray se encontraba un poco atravesado al partir, saliendo desmejorado. El Juez de Partida declaró que este animal se espantó. Se ordenó el retiro de Premiere, en vista del certificado del Servicio de Examen Clínico previo.

CUARTA CARRERA.— Reclamaron: R. Gatica (Lololino) contra E. Contreras (Moreno), por cargarlo en la curva; M. Maturana (Papel Sellado) contra C. Pezoa (Mitigal), por molestarlo en la curva; J. Ulloa (El Serenito) contra E. Araya (Baudouin), por estrellarlo en la partida. Se le multó en $ 1.000 a E. Contreras y las demás reclamaciones, desestimadas.

Dio cuenta A. Núñez (Osornino) que su yegua cambiaba de mano en la recta.

QUINTA CARRERA.— Reclamó R. Parada (Trotil) contra R. Parodi (Testimonio), por cargarla en la curva. Desestimado.

SEXTA CARRERA.— El Juez de Partida suspendió por 20 días a Queen Salmon, por indecisa para partir.

CARRERA "A".— Reclamó E. Araya (Pololo) contra L. Espinoza (Jacky Bar), por estrellarlo en la primera pesada antes de la meta. Se multó en $ 3.000 a L. Espinoza.

SEPTIMA CARRERA.— Dio cuenta R. Valenzuela (Fauborien) que su animal no le respondió en la derecha.

OCTAVA CARRERA.— En esta carrera, Venturina sufrió hemorragia nasal, de lo que dio cuenta su jinete R. Parodi.

Se autorizó el retiro de Fauborien para la reunión del jueves 15 del presente, por haber cambiado de dueño y de preparador.

NOVENA CARRERA.— Reclamó J. Chamorro (La Señoría) contra J. Castro (Warm), por alterar en el final y molestarlo con la huasca en las últimas distancias. El Juez de lo ocurrido y considerando informado por el Juez de Cuadra de los 90 metros y lo visto por los Comisarios, se acordó alterar el orden, quedando en primer lugar la Señoría y en el segundo Warm.

DON BENO VENCIO, POR PESCUEZO, A PLENILUNIO EN LA SERIE SUPERIOR DE LA PALMA

Las restantes competencias sobre 1.400 metros fueron ganadas por Macassar, Jenisaro, Prudencio (con Miss Soraya), Pelagonte, Beatrio, Intratable y Franco Condado.— Rívoli (Dust Devil) y Kolapur (Light Craft) salieron de perdedores.— En el Steeplechase se impuso Saint Moritz, pronóstico exclusivo de LA NACION, con dividendo de $ 168.— Resultados generales completos y acuerdos de los comisarios.

Más numerosa que de costumbre, debido a la falta del espectáculo hípico-ciclístico, fue la concurrencia de ayer en La Palma. El nutrido e interesante programa preparado se cumplió sin incidentes y el juego de apuestas alcanzó nuevamente un alto nivel, totalizándose una suma que alcanzó a los 143 millones 700 mil pesos.

MACASSAR EN LA PRIMERA.— Dio el triunfo del veloz Macassar se inició la jornada y en los primeros metros del recorrido Doncel, Sky Fire, Fried Fish y Macassar corrieron delante de sus rivales, con Jalpur último por haber partido mal. Luego Biandengo y también Macassar pasaron a los primeros puestos y de una vez en la recta final, fue más efectivo Macassar y por la línea interior tomó ventajas, que en la meta fueron de tres cuerpos delante de Mitonsso, cuyo avance final fue muy firme. El tercer puesto lo ocupó Rauquén, delante de Cidro, Quinto, Biandengo, y sexta, Sky Fire. Alarco y Jalta últimos.

JENIZARO PAGO $ 126.— Tuvo mala partida este hijo de Junín pero aprovechó muy bien sus aptitudes para el barro y consiguió brillante triunfo, muy bien pilotead por Allende. Al partir Río Claro, Acidia, Figlia y Chamel tomaron las primeras colocaciones y luego Chamel tomó ventajas entrando al derecho en punta. Pero en la recta fue la amagaron muy de cerca Río Claro y Figlia, en tanto Río Claro y Figlia, en tanto Río Claro y Figlia, en tanto

Nuevo entrenamiento de oficiales franceses para luchar en Argelia

FILIPPEVILLE (Argelia), 11 (UP) — Cien oficiales franceses comenzaron hoy a entrenarse para convertirse en "Cruzados del siglo y combatir en Argelia con tanto fanatismo como los rebeldes".

Ese es el propósito del plan preparado para los 100 oficiales, tenientes unos y capitanes los otros, en el centro de entrenamiento que dirige el coronel Marcel Bigeard.

Los militares franceses creen que este centro, establecido en el lujoso hotel Beau Rivage, a ocho kilómetros de aquí, será muy beneficioso para Francia si los alumnos adquieren aunque sólo sea la mitad de la pericia de Bigeard.

El coronel es un hombre de 33 años que ha llegado a convertirse en una figura legendaria del Ejército francés.

Huyó dos veces de los campamentos de concentración nazis, se lanzó en paracaídas en la fortaleza de Dienbienfu, por propia petición. Cuando estaba casi totalmente destruida y renunció a sus vacaciones para luchar en Argelia al frente de sus paracaidistas cuando comenzó la rebelión, el primero de noviembre de 1954, tres meses después de terminada la guerra de Indochina, que duró en total ocho años.

Hombre de tez morena, nariz aguileña y aspecto ordinario, Bigeard dirigió unas palabras a sus hombres al dar comienzo hoy a la sesión de entrenamiento, en un salón en que sobresalía —simbólicamente— un grabado de Dienbienfu, donde 21 batallones que constituían la flor y nata del Ejército francés zucumbieron hace cuatro años ante un ejército de guerrilleros.

"Hemos estado sufriendo derrota tras derrota durante 20 años— dijo— y ahora debemos poner fin a esto de una vez. Ya es hora de que cambie el curso de las cosas. Aquí haremos hombres que tengan la fe de los cruzados.

EJERCITO DE FANATICOS. — "Este ejército debe ser fanático, despreciar el lujo y tener el espíritu combativo del cruzado".

Se prestará especial atención a la técnica utilizada en las incursiones nocturnas contra el enemigo.

El centro entrenará a 100 oficiales al mes.

El Ministro de Defensa, Jacques Chaban-Delmas, que tomó parte en el acto de la inauguración, dijo lo siguiente refiriéndose a la situación de Argelia:

"Es increíble que un ejército de 450.000 hombres esté contenido por 20.000 ó 25.000 rebeldes armados cuando ya casi no reciben ayuda alguna del extranjero.

MANIFESTACION NEOFASCISTA. — PARIS, 11 (UP).— Demócratas franceses realizaron hoy una turbulenta manifestación contra el Presidente René Coty para protestar contra la designación de un Primer Ministro que quiere hablar de paz en Argelia.

La violenta manifestación interrumpió dos veces los actos que se celebraban en el centro de esta capital en honor de Juana de Arco.

Los manifestantes reclamaron a gritos desaforados un golpe de Estado y dirigieron insultos al Primer Mandatario. Unos pocos manifestantes resultaron heridos en choques con elementos comunistas y con la policía.

Los neofascistas se echaron a la calle en momentos en que Pierre Pflimlin, del Movimiento Republicano Popular (MRP) completaba la lista de su Gabinete formado por unas 16 carteras.

Pflimlin, que proyecta iniciar una atrevida política liberal en Africa del Norte, se presentará mañana a las tres de la tarde en la Asamblea Nacional para que le dé su aprobación como Primer Ministro.

MEDIDAS QUE TOMARA EL NUEVO PREMIER.— Altas fuentes políticas dijeron que si Pflimlin logra poner fin a la crisis Ministerial de cuatro semanas, tomará las siguientes disposiciones:

—Envío de refuerzos militares a Argelia para negociar "desde una posición de fuerza."

—Aplicación de nuevos impuestos por un total de 20.000 millones de francos (10 millones de dólares).

—Hacer entrar en receso forzoso a la Asamblea Nacional para tener libertad de acción en Francia y en Argelia.

—Reducir en 25 por ciento las importaciones de Francia para contener la disminución de las reservas en divisas extranjeras.

Pflimlin, abogado alsaciano de 51 años de edad, que ha sido Ministro 16 veces en Gabinetes de posguerra, también tomaría severas medidas con las agrupaciones de extremos derecha que en los últimos meses se han mostrado cada vez más agresivas.

Por primera vez desde la caída del régimen de Vichy en 1944, los movimientos Monárquico y Acción Francesa (Monárquico Disidente) tomaron parte en el desfile oficial frente al monumento de Juana de Arco, cuyo pedestal estaba cubierto de ofrendas florales.

Espectadores derechistas acogieron la presencia de los manifestantes con exclamaciones como: "Que el Ejército vaya al poder" "La policía a la Cámara de Diputados."

Estas últimas palabras fueron una alusión al reciente desorden causado frente al edificio de la Asamblea Nacional por agentes de policía descontentos.

ACTUA LA POLICIA.— La policía disperso a los manifestantes más vociferos que gritaban "Que renuncie Coty" y "Argelia es francesa" en momentos en que el Primer Magistrado depositaba una corona de flores en el monumento de Juana de Arco. Fueron detenidos unos 20 manifestantes.

Estos pertenecían a la organización "Jeune Nation" (nación joven) que, según la policía, es neofascista.

Espectadores izquierdistas prorrumpieron en vivas a Coty y cantaron La Marsellesa para abogar los gritos de los derechistas. El Presidente mantuvo una completa calma durante la manifestación.

Media hora después se produjo otro incidente cuando varias docenas de derechistas comenzaron a gritar "Budapest, Budapest" y "Argelia es francesa", mientras delegaciones de izquierda y comunistas desfilaban frente al monumento.

Espectadores izquierdistas se trabaron en lucha a puñetazos con los manifestantes quienes fueron rápidamente dispersados por la policía. Varios fueron detenidos.

La muchedumbre cantó La Marsellesa y la ceremonia terminó sin nuevos incidentes.

La "Jeune Nation" predijo en una conferencia colectiva de prensa, convocada apresuradamente, que habrán más desórdenes en París en los días venideros.

En Argelia miembros de la misma organización amenazan con hacer manifestaciones callejeras.

Personas bien informadas dijeron que el martes hará en torno del edificio de la Asamblea Nacional fuerzas policiales adicionales, pues se teme que los comunistas y socialistas puedan llevar a los obreros al centro de la capital para hacer contramanifestaciones.

Pflimlin asignó al crítico cargo de Ministro residente en Argelia al conservador liberal André Mutter. Este fue Ministro de Asuntos de los ex combatientes. Estuvo años en campos de concentración nazis por sus actividades con el movimiento de resistencia y desde hace largo tiempo propugna la unión de Europa.

WASHINGTON.— El Príncipe Juan Carlos, de España besa la mano de la señora John Kennedy, esposa del senador de Massachusetts, en una recepción en la Embajada de España, aquí. La recepción fue ofrecida por el Embajador español en honor del Príncipe visitante. — (Radiofoto UNITED PRESS).

TROPAS DEL GOBIERNO INDONESIO ATACARON CENTROS REBELDES

YAKARTA, 11.— (UP).— El Gobierno informó hoy que sus tropas invadieron el viernes los centros rebeldes del Archipiélago de Molucca, situado al este de Las Célebes.

El teniente coronel Rudy Pirngadie manifestó que a la ofensiva siguió "una fuerte lucha".

"La acción principal se desarrolló en Tilaleka y Djailolo, [illegible] las especias que producen, las cuales están —dijo Pirngadie— [illegible] tadas de rebeldes".

El Gobierno dio comienzo al parecer con esta invasión al contratiempo que contra los rebeldes, que después de sufrir una derrota en Sumatra [illegible] lograron de rehacerse en las partes más remotas de la Indonesia oriental.

Pirngadie manifestó que la operación tenía por objeto "liberar" a Las Almacteras y a la Isla Morotal, que los rebeldes invadieron con éxito hace dos semanas.

El Gobierno no aclaró si el ataque fue aéreo, marítimo o ambas cosas a la vez.

Informó que tres soldados rebeldes y uno gubernamental perdieron la vida, y que desaparecieron en las aguas, al hundirse la canoa en que navegaban 10 rebeldes [illegible] po, que "según informes de [illegible] de contraespionaje, los soldados rebeldes fueron transportados al Archipiélago en un buque de bandera [illegible] landesa".

"Los mismos informes [illegible] dió— que uno de nuestros [illegible] vió a dos coroneles del [illegible] no de Formosa en el cuartel general rebelde de Menado, en [illegible] de Las Célebes".

Pirngadie dijo también que los soldados del Gobierno tomaron a los rebeldes una pistola automática, un mortero y un fusil hechos en los Estados Unidos.

LLAMADO PONTIFICIO PARA INTENSIFICAR DIFUSION EVANGELICA

CIUDAD DEL VATICANO, 11.— (UP).— El Papa Pío XII urgió hoy al estado mayor de las misiones católicas a intensificar en todo el mundo de propagación del evangelio.

El Papa destacó la urgencia de la labor misionera en un discurso en latín pronunciado ante los líderes de las organizaciones misioneras nacionales, en una audiencia general ofrecida hoy a 10.000 personas en la Basílica de San Pedro.

En su discurso, cuyo texto no fue dado a conocer de inmediato, el Papa hizo notar las "tristes pérdidas" sufridas por el catolicismo en los países asiáticos dominados por el comunismo.

Los líderes misioneros completaron esta semana un congreso en Roma que debió haber sido presidido por el Cardenal Samuel Stritch, Arzobispo de Chicago, recién nombrado prefecto de la Sagrada Congregación para la propagación de la fe. En ese cargo, el Cardenal tendrá la jefatura de la labor misionera en el mundo.

Durante el Congreso, los líderes misioneros destinaron un total de 15.760.000 dólares para financiar la labor de 70 misiones en todo el mundo en el curso de este año, lo que supuesto es superior en 785.000 dólares al del año pasado.

Entre los líderes misioneros presentes a la audiencia papal se figuraban el Vicario Apostólico Pando, Bolivia; Monseñor Alfonso Manuel Escalante, nacido en Bolivia y un grupo de peregrinos de Bolivia.

Voroshilov cancela visita a Belgrado.-

El Kremlin contra Mariscal Tito

BELGRADO, 11 (UP). —El Kremlin intensificó la presión de su nueva campaña contra el Presidente de Yugoslavia, Mariscal Tito, y su política "independiente", al cancelar la visita oficial a este país del Primer Mandatario soviético, Klimenty Voroshilov.

Voroshilov, el "venerable anciano estadista" de 78 años de edad y técnicamente el Jefe del Estado soviético, debía iniciar hoy su visita a Belgrado.

El "aplazamiento" de última hora del viaje de Voroshilov fue anunciado con un brevísimo despacho de la agencia de noticias yugoslava, Tanjug, que decía:

"Tanjug fue informada por la Secretaría de Relaciones yugoslava que ha sido aplazada la visita a Yugoslavia del Presidente del Presidium del Sóviet Supremo de la Unión Soviética, K. F. Voroshilov."

El Kremlin no dio razón oficial alguna del "aplazamiento", pero cinco horas después del anuncio de Tanjug, Radio Moscú transmitió el siguiente despacho de la Agencia Soviética de Noticias, TASS:

"Según se ha sabido, ha sido aplazada la visita a Yugoslavia de Voroshilov, Presidente del Presidium del Soviet Supremo de la U. R. S. S. que había sido fijada originalmente para mayo de este año".

(En la capital soviética fuentes políticas sugirieron que una razón técnica del aplazamiento podría ser que continúa la visita a Rusia del Presidente de la República Arabe Unida, Gamal Abdel Nasser).

Pero mucho antes del anuncio de Tanjug, los medios políticos de Belgrado daban por descontado que la visita sería cancelada.

Esos círculos consideraban diplomáticamente posible tal visita en vista de la situación creada por las críticas, respaldadas por el Kremlin, al Jefe de Estado yugoslavo y a su política "revisionista".

ATAQUES DESDE CHINA. — La sindanada inicial de esas críticas fue disparada el lunes por el órgano del Partido Comunista chino. El órgano del Partido Comunista ruso "Pravda", se hizo eco de ellas en un acerbo editorial el viernes pasado y enseguida se le unieron los demás países comunistas. Existe aquí el casi convencimiento de que Moscú ha asignado a China roja la tarea de encabezar el ataque a todos los partidos comunistas extranjeros que no sigan la línea trazada por Rusia.

Un economista yugoslavo se hizo eco del sentir general de que Tito se halla hoy en una posición mucho más fuerte para resistir a la presión dirigida por Moscú que en la época en que rompió con el Cominform en 1948.

La respuesta de Yugoslavia, publicada en el diario "Komunist", decía que su Gobierno no tenía la menor intención de modificar su política, aunque ello le significase romper las relaciones con los demás Estados comunistas.

El artículo de "Komunist" acusaba a los chinos de asilar las "armas herrumbrosas" del ataque que en 1948 el Cominform llevó contra Tito.

La visita de Voroshilov iba a ser la primera de un alto funcionario soviético a Yugoslavia desde que el entonces Ministro de Defensa, Grigori Zhukov, hizo a Tito el otoño pasado, muy poco antes de ser dejado cesante.

CARGO CONTRA TITO. — MOSCU, 11 (UP).— El diario del Partido Comunista, "Pravda", dio a entender hoy que el Mariscal Tito de Yugoslavia fue responsable, en parte, de la revolución húngara de 1956 al defender el principio de la "democratización y liberación" de las "democracias populares".

El periódico publicó hoy el cuarto de una serie de fuertes artículos de crítica contra las "herejías ideológicas" de Tito.

No fue un artículo original sino reproducción de uno que apareció en el periódico albanés "Zry I Popullit".

El artículo dice, entre otras cosas, que la inexactitud del principio de la "democratización y liberación" de los países comunistas se ha demostrado muchas veces desde 1956.

"En aquella época numerosos periódicos y estaciones de radio —agrega el artículo— dieron gran publicidad a este principio.

"Lo aceptaron el Club Petofi e Imre Nagy, de Hungría".

El Club Petofi fue, según los comunistas, el instigador de 1956. Llevaba el nombre del héroe húngaro que en el siglo pasado incitó a la revolución contra el invasor extranjero.

"Todo el mundo ha visto claramente— dice tambi el artículo— a donde ha llevado este prinmipio a Hungría.

"Los acontecimientos de Hungría —prosigue— fueron una gran lección para todos los pueblos. Han demostrado que la idea de suavizar la dictadura del proletariado es, en la práctica, peligrosa, revisionista y antimarxista".

El artículo acusa también a Tito de intervenir en los asuntos internos de otros países al calificar a algunas de sus gobernantes de stalinistas y al aconsejar que se les destituya.

—"Tal práctica —dice el artículo— constituye una verdadera demagogia."

Conjunto teatral italiano viajará a Santiago de Chile

GENOVA, 11.— (UP).— Según anuncio hecho hoy por las autoridades correspondientes, el conjunto del teatro permanente de Génova hará, en el curso del tercer trimestre de este año, una visita a varios países sudamericanos.

Los actores partirán el 18 de junio en una jira patrocinada por la oficina del Primer Ministro y por el Ministerio de Relaciones Exteriores. El viaje durará hasta el mes de septiembre, y comprenderá visitas a Río de Janeiro, Sao Paulo, Santos, Montevideo, Buenos Aires y Santiago.

Este conjunto, encabezado por Ivo Chiesa, irá integrado por las actrices Valeria Valeri y Margherita Bagni, y los actores Enrico María Salerno y Tino Buazzelli.

Los acompañarán prominentes directores de escena, tales como Valentino Bompiani, Alessandro Fersen y Luigi Squarzina.

Murió un famoso modista francés

BIARRITZ, Francia, 11.— (UP).— Lucien Lelong, famoso modista y perfumista francés, falleció anoche en el retiro de su castillo de Courbois, cerca de Biarritz, a la edad de 69 años.

Lelong, hijo de un fabricante de vestidos, abrió su tienda en 1918, y ya en 1937 era bastante conocido como para ser elegido presidente de la Asociación Francesa de Fabricantes de Vestidos.

En 1945 fue nombrado presidente honorario vitalicio de la poderosa asociación.

Lelong, un escultor aficionado, se retiró hace seis años a su lujoso castillo de Courbois, donde recibía con frecuencia a figuras destacadas del teatro y el cine.

Inmoralidad en el comunismo polaco

VARSOVIA, 11.— (UP).— Una comisión especial encargada de velar por la moralidad del Partido Comunista, informó hoy que más de 4.000 miembros serán sometidos a los tribunales, acusados del delito de cohecho.

Jan Danecki, miembro de la comisión que dio esa noticia, dijo también que 5.869 individuos han sido expulsados del partido y 3.250 han sido destituidos de los puestos de dirección que desempeñaban en el partido.

El informe de Danecki contradice ciertas noticias de la prensa occidental, según las cuales fue de 1.000 el número de los sometidos a la justicia.

Al mismo tiempo se informó en buena fuente que se suspenderán algo más de 500 publicaciones durante los próximos meses para ahorrar dinero al Fisco.

Ciento setenta de ellas dejarán de aparecer en las próximas semanas. Todas las otras desaparecerán para fines del verano.

En Polonia hay en la actualidad más de 2.000 publicaciones periódicas.

Entre las que desaparecerán habrá algunas del partido así como otras de interés especial para ciertos sectores de la industria y el comercio.

Homenajes tributados en Bogotá.-

GRAN RECIBIMIENTO A NIXON

BOGOTA, 11, (UP). —Esta capital dio hoy al Vicepresidente de Estados Unidos, Richard M. Nixon, el más entusiasta y cálido recibimiento que se le haya dispensado hasta ahora en su jira por América del Sur.

Muchos miles de personas llegaron las calles y se congregaron a lo largo del trayecto de ocho kilómetros del aeropuerto a la ciudad y en casi todas partes recibieron la presencia del distinguido visitante agitando pañuelos y banderas de Colombia y Estados Unidos, a la vez que lo vivaban.

Nixon fue recibido en el aeropuerto Militar de Techo por el Canciller Carlos Sanz Santamaría, el Presidente Electo Alberto Lleras Camargo y altos funcionarios civiles, militares y eclesiásticos, al descender de su avión a las 11.05 de la mañana para iniciar una visita de 42 horas a esta capital. Entre el numeroso público reunido en el aeropuerto se notó la presencia de alumnos de varios colegios norteamericanos. Se calculó que en el aeropuerto había unas dos mil personas, que es la mayor cantidad de público que se haya visto en él.

PALABRAS DEL VICEPRESIDENTE.— Luego de descender del avión Nixon pronunció breves palabras de saludo. Dijo que "Estados Unidos y Colombia han sostenido juntos los derechos de todas las naciones a la libertad y en defensa de ella."

El Vicepresidente norteamericano pasó luego revista a un batallón selecto formado por soldados y oficiales, muchos de los cuales lucharon junto a Estados Unidos en Corea donde, según palabras del mismo Nixon, "estuvieron codo a codo con los soldados de Estados Unidos en defensa de la libertad y la democracia." El visitante recordó después que hace cinco años había revistado el batallón colombiano en Corea.

Nixon siguió diciendo que los norteamericanos han seguido con hondo interés el desarrollo de una nueva era de estabilidad política en Colombia, estabilidad "que lograron el genio del pueblo y los gobernantes de Colombia." Manifestó en seguida que Colombia ha estado siempre en el primer plano de los países que laboran por el desarrollo de una mayor amistad y colaboración entre las Américas.

"Mientras estemos aquí —añadió— queremos ver algunos de los lugares famosos de cultura e historia que han dado a Bogotá el título de "la Atenas de América" y dijo en español: "Colombia y los Estados Unidos siempre amigos, siempre juntos."

Varios miles de alumnos de las escuelas primarias, congregados en los cuatro primeros kilómetros del trayecto, agitaban banderitas norteamericanas y colombianas y gritaban "viva Nixon".

El Vicepresidente norteamericano hizo detener dos veces la caravana para descender del automóvil descubierto en que iba de pie para mezclarse con los niños, estrecharles las manos y firmarles autógrafos.

Se calculó que se habían congregado de 1.500 a 2.000 personas en las calles, la plaza y cerca de la entrada del hotel donde se hospedará Nixon. Entre ellas había algunos grupos contrarios al visitante, cuyo número no pudo ser determinado, que arrojaron hojas impresas en las que se leía: "no más ladrones y asesinos imperialistas." Al mismo tiempo la gente gritaba vivas para ahogar los silbidos contra Nixon.

CONTRAMANIFESTACIONES.— Durante la media hora que Nixon estuvo en el hotel preparándose para el almuerzo que en su honor ofreció el alcalde de Bogotá en el Club Bogotá, fue creciendo el sentimiento hostil de la muchedumbre congregada frente al hotel. Dos minutos antes de que el Vicepresidente norteamericano abandonara el hotel un grupo quemó en la calle un retrato del visitante.

La policía montada cargó varias veces sobre los grupos a favor y en contra de Nixon, que se habían reunido en sectores distintos para que pudiesen circular el automóvil de Nixon y los coches de su comitiva. Se dijo que varias personas sufrieron contusiones ligeras.

Los grupos contrarios a Nixon, que constituían la mayoría de la muchedumbre, gritaban lemas como "abajo Nixon, muera Nixon, no lo queremos aquí", pero la manifestación fue oral y no se hizo tentativa alguna de acercarse al coche del visitante o de arrojarle piedras.

Fueron detenidos cinco jóvenes, pero no se sabe si eran estudiantes.

Se supo que el personal de la Embajada de Estados Unidos solicitó a la policía que no dispersara a los contrarios a Nixon, mientras éste se preparaba para el almuerzo, por temor de que la acción policial provocara un sentimiento hostil mayor.

LARGO VIAJE POR EL ESPACIO:

120 millones de kilómetros

Ultimas informaciones sobre los satelites de USA

Entre 184 y 2.238 Kms. de altura gira el "Explorer III"

WASHINGTON.— Los tres satélites terrestres artificiales de los Estados Unidos han viajado aproximadamente 74.996.500 millas (119 millones 994 mil 400 kilómetros), completando un total de 2 383 revoluciones en torno a la Tierra, hasta la medianoche del viernes pasado, según informó el Laboratorio de Investigación Naval norteamericano.

Un portavoz dijo que el Explorer I había completado 1.234 vueltas en su órbita, cubriendo alrededor de 30 mil 600 millas (48.960 kilómetros) en cada viaje. El Vanguard I había completado 577 pasadas, cubriendo 34 mil 100 millas (54.560 kilómetros) durante cada órbita, y el Explorer III había completado 572 órbitas, cubriendo 30 700 millas (48.120 kilómetros) en cada revolución.

Los últimos datos orbitales sobre cada uno de los tres satélites también fueron anunciados.

Un nuevo informe sobre el Explorador III, preparado el 5 de mayo, fijó el período de la órbita en 109,82 minutos, estando el perigeo (punto más cercano a la Tierra) a 115 millas (184 kilómetros) y el apogeo (punto más alejado de la Tierra) a 1.399 millas (2.238,4 kilómetros), y siendo la inclinación de la órbita, con respecto al Ecuador, de 33,33 grados.

Las informaciones más recientes sobre el Explorador I y el Vanguard I fueron emitidas el 15 de abril. Las informaciones dadas en esa fecha fueron las siguientes:

EXPLORER I: Período de la órbita, 114,50 minutos; perigeo, 406,5 millas (650,4 kilómetros); apogeo, 1.556 millas (2.489,6 kilómetros); inclinación, 34,25.

VANGUARD I: Período de la órbita, 134,29 minutos; perigeo, 406,5 millas (650,4 kilómetros); apogeo, 2.462,3 millas (3.939,6 kilómetros); inclinación, 34,25 grados.

Las más recientes informaciones sobre las velocidades de los tres satélites son las siguientes:

EXPLORER I: 18.400 millas (29.440 kilómetros) por hora en el perigeo; 13.700 millas (21 mil 920 kilómetros) por hora en el apogeo.

VANGUARD I: 18.400 millas (29.440 kilómetros) por hora en el perigeo; 13.500 millas (20 mil 840 kilómetros) por hora en el apogeo.

EXPLORER III: 18.800 millas (30.800 kilómetros) por hora en el perigeo; 13.500 millas (21 mil 600 kilómetros) por hora en el apogeo.

Cuatro de los transmisores en los satélites continúan funcionando: el de baja potencia del Explorer I, el transmisor accionado por baterías solares del Vanguard I, y ambos transmisores del Explorer III.

Khrushchev acepta reunión para proscribir las pruebas atómicas

MOSCU, 11 (UP).— El Primer Ministro soviético, Nikita Khrushchev, informó al Presidente Eisenhower estar dispuesto a entablar conversaciones de naturaleza técnica con el fin de llegar a un acuerdo para proscribir los experimentos con armas nucleares.

Así lo expresó el Primer Ministro soviético en la nota que entregó ayer al Departamento de Estado el Embajador de la URSS, en Washington, Mikhail Menshikov. El texto de la nota fue dado a conocer hoy por la agencia noticiosa Tass.

En la nota, respuesta a la del Presidente Eisenhower, de fecha 28 de abril, Khrushchev dice que la Unión Soviética está dispuesta a entablar conversaciones de carácter técnico, a pesar de las "graves dudas" que abriga sobre su resultado.

En cuanto a su oposición al plan de inspección del Artico, Khrushchev explica que el hecho de que el Consejo de Seguridad de las Naciones Unidas lo hubiese aprobado, no le da mayor validez, pues es bien sabido que la mayoría de los países que integran dicho Consejo dependen económicamente de Estados Unidos, y que así el Consejo no puede actuar como un "árbitro imparcial".

CONTROL TECNICO. — Khrushchev dice en la nota que en vista de que el Presidente Eisenhower "considera de importancia la labor de especialistas que estudien los detalles técnicos de control para llegar a un acuerdo que ponga fin a los experimentos nucleares, y a pesar de las graves dudas que abriga sobre el particular, la URSS está dispuesta también a explorar esa posibilidad".

Por lo que hace al plan de inspección del Artico, Khrushchev dice en la nota que se trata de una idea "con el fin de lograr Estados Unidos ventajas unilaterales".

La nota de Khrushchev se lamenta, al mismo tiempo, de que Eisenhower haya dejado de contestar al llamamiento que hizo Moscú para la terminación inmediata de los experimentos nucleares.

Al aceptar la idea de una reunión de especialistas, Khrushchev dijo que Rusia aceptaría el nombramiento de especialistas que comenzarán a estudiar el mejor método de localizar toda posible violación del acuerdo de suspensión de los experimentos.

Al mismo tiempo, sin embargo, Khrushchev se opuso al establecimiento de un sistema de inspección de la zona del Artico, como lo ha propuesto Estados Unidos.

FALLECIO HIJO DEL ACTOR RED SKELTON

HOLLYWOOD, 11.— (UP).— Richard Skelton, niño de nueve años de edad, hijo del actor cómico Red Skelton, murió anoche de leucemia en el centro médico de la Universidad de California, en Los Angeles (USA).

Sus padres se encontraban en la cabecera del lecho cuando exhaló el último suspiro. No habían salido casi de la habitación durante los últimos tres días.

Nunca abandonaron la esperanza de que su hijo se salvara, a pesar de que los médicos le habían desahuciado.

El propio cómico sufrió un grave ataque cardíaco-asmático hace varios meses, provocado al parecer por la preocupación que le causaba su hijo.

Richard sabía que iba a morir.

También lo sabían millones de personas de los Estados Unidos y de los países en que Richard estuvo, junto con su familia, el verano pasado.

Los Skelton estuvieron cinco semanas en Europa. Aunque la prensa no se mostró siempre favorable al padre, la gente de todos los países abrió su corazón al pequeño, porque sabían que no ignoraba que tenía la muerte próxima.

DIRECCION DE PAVIMENTACION URBANA

Solicítanse Propuestas Públicas

para la ejecución de calzadas de hormigón de cemento vibrado en diversas calles de la Comuna de TALCA, con un presupuesto oficial de $ 8.822.473.00.

APERTURA: Alcaldía de TALCA, el lúnes 26 de mayo de 1958, a las 16 horas.

CATEGORIA: Primera, Segunda o Tercera Categoría.

Consultar bases y antecedentes en la Oficina de Partes de esta Dirección, calle Moneda N.o 723, Santiago, o en la Delegación de TALCA.

EL DIRECTOR

DIRECCION DE OBRAS SANITARIAS
SECCION MATERIALES Y ADQUISICIONES

POSTERGACION DE PROPUESTAS

Las Propuestas Públicas por maquinaria y mecanismos para una planta de tratamiento de aguas servidas, fijada para el 12 de junio, han sido postergadas para el 30 de junio a las 16 horas.

HORACIO LIRA DUARTE
Director de Obras Sanitarias

Dirección General de los Servicios de la Armada

PROPUESTA PUBLICA N.o 1.537

Llámase la atención del comercio en general a esta Propuesta que está solicitando la ARMADA, por diversos artículos de REPUESTOS SANITARIOS:

APARATO DE MERCURIO, APARATO LUZ SOLUZ, AUTOCLAVE ELECTRICO, AGUJAS HIPODERMICAS, BOLSAS DE GOMA, ESTERILIZADOR ELECTRICO, FRASCOS PARA LIQUIDO, FRASCOS PARA SOLIDO, JERINGAS HIPODERMICAS, MEDIDAS DE VIDRIO GRADUADAS, PINZAS PEAN, TIJERAS RECTAS, TAMBORES DE METAL INOXIDABLES, ETC.

Esta Propuesta se abrirá en la DIRECCION GENERAL DE LOS SERVICIOS DE LA ARMADA (Departamento de Adquisiciones), el miércoles 4 de junio de 1958, a las 16 horas.

Los formularios respectivos pueden solicitarse en Valparaíso, calle Prat N.o 620, 2.o piso, y en Santiago, calle Agustinas N.o 1022, 10.o piso.

EL DIRECTOR DE LOS SERVICIOS DE LA ARMADA.

SERVICIO NACIONAL DE SALUD
SANATORIO PEDRO AGUIRRE CERDA
(PEÑALOLEN)
Pabellón Cocina — Terminaciones

PROPUESTAS PUBLICAS

Se solicitan propuestas públicas por suma alzada para la terminación del Pabellón Cocina del Sanatario Pedro Aguirre Cerda.

Las bases y especificaciones pueden solicitarse en el Departamento de Arquitectura del Servicio Nacional de Salud, calle Ahumada 236, 7.o piso, de 3 a 6 P. M.

Las propuestas se abrirán el 11 de junio a las 16 horas en la Oficina del Jefe del Departamento de Arquitectura, calle Ahumada N.o 236, 7.o piso.

Sólo se entregarán antecedentes hasta 15 días antes de la fecha de la apertura de la propuesta, y se exige a los contratistas estar inscritos en el Registro de Contratistas del Departamento de Arquitectura del Servicio Nacional de Salud.

EL DIRECTOR GENERAL

SANTIAGO, 7 de mayo de 1958.

AVISO

SOLICITA CONCESION PARA DISTRIBUIR ENERGIA ELECTRICA EN SAN CARLOS DE PUREN

La Empresa Eléctrica de La Frontera S. A. está solicitando del Supremo Gobierno que, en conformidad con la Ley General de Servicios Eléctricos, le otorgue concesión definitiva de servicio público, para establecer y explotar el servicio de distribución de energía eléctrica en San Carlos de Purén, departamento de Laja, provincia de Bío-Bío.

La energía eléctrica será suministrada a través de un arranque de 120 m. desde la línea Los Angeles-Mulchén de 13.200 Volts. La distribución se hará a 220 Volts, siendo la red de baja tensión, monofásica bifilar.

Se hace la presente publicación en conformidad con la Ley General de Servicios Eléctricos y para que dentro de un plazo de 30 días contados desde esta fecha, se hagan ante la Dirección General de Servicios Eléctricos y de Gas por escrito y en duplicado, las objeciones a que haya lugar.

EL DIRECTOR GENERAL DE SERVICIOS ELECTRICOS Y DE GAS

DEFUNCIONES.—

Tenemos el sentimiento de comunicar el fallecimiento de nuestro querido padre, don

RAFAEL LUIS SALAZAR POZO

Sus funerales se efectuarán hoy, a las 16.30 horas, partiendo el cortejo desde la Iglesia Santo Tomás de Aquino, en dirección al Cementerio Católico.

Sus hijos: Rafael Aníbal, Víctor Hugo, María Eugenia, Julio César, René Eduardo, Lucía Estelina, Patricio Hernán, Alberto Eugenio y Alejandro Emilio.

Ha fallecido en Vallecillo (Soria), España, nuestra querida madre y abuelita, doña

ANGELES CRESPO DE MERINO
(Q. E. P. D.)

Próximamente se efectuará una misa por el eterno descanso de su alma.

Antonio Merino Crespo y familia

Belleza santiaguina

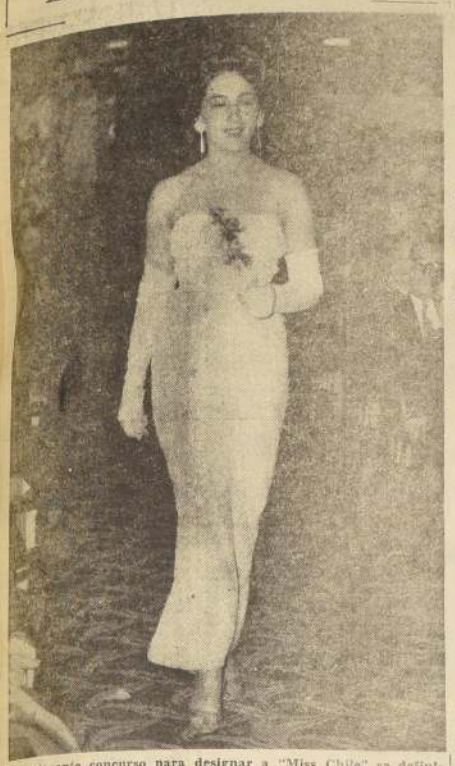

El apasionante concurso para designar a "Miss Chile" se definirá el día 28 del presente, cuando el jurado determine quién será la hermosa joven chilena que competirá con las bellezas mundiales en el concurso de Long Beach. Diez finalistas llegan al término del torneo. En el grabado, Inés Moreno Meneses, que ocupó un destacado lugar en la preselección.

INDUSTRIALES PANADEROS EN ABIERTA REBELION:

SIGUEN ABUSOS CON EL PAN

Sustraen ilícitamente mas de $ 10.200.000 diarios a la economía popular

EL PUBLICO DEBE EXIGIR SU VENTA A $ 130 EL KILO

En plena vigencia el decreto supremo que fija sanciones

Los industriales panaderos dejaron ayer en evidencia su firme determinación de desconocer en absoluto las disposiciones legales y reglamentarias vigentes en la comercialización del pan, al negarse rotundamente a vender el pan al peso y al precio máximo de $ 130 el kilo de pan corriente y $ 170 el de pan especial. Han sido totalmente inútiles las enérgicas conminaciones del Gobierno para que estos industriales cumplan con la ley. Haciendo caso omiso a las advertencias de que la autoridad procederá enérgicamente, continuaron ayer expendiendo este vital alimento a precios abiertamente especulativos.

Esta actitud de franca rebelión y de desenfrenado agiotismo de parte de los industriales panificadores, provocó en la mañana de ayer serios incidentes en la casi totalidad de los barrios y comunas del Gran Santiago. Fueron inútiles las airadas protestas del público en los mesones de las panaderías y puestos de venta de pan. Los dueños de los negocios y sus

(A LA PAG. 10, N.o 101)

Y ASI HACEN EL PAN EN SANTIAGO

Las condiciones de trabajo de la industria del pan y sus deficientes y anticuadas instalaciones, son factores determinantes de su alto costo de producción en perjuicio directo de la población y con evidente peligro para su salud. El grabado representa la sección cocción de una de las tantas panaderías de la capital en plena labor. En él se puede observar la forma antihigiénica de la elaboración del más vital de los alimentos del pueblo y el ritmo lento de su trabajo. Durante varios decenios, los industriales panaderos han obtenido pingües utilidades, y nunca se han preocupado en modernizar sus instalaciones y bajar sus costos. La razón es muy simple: se fijan sus utilidades sobre el costo, de tal modo que mientras más alto sea éste, mayor es la utilidad que obtiene el industrial.

La delegación del Colegio de Guerra de EE. UU. llega hoy

En un avión de la Fuerza Aérea de los Estados Unidos arribará hoy, a las 19 horas, a Los Cerrillos, la delegación del Colegio Nacional de Guerra de ese país, que realiza una gira de estudio por América Latina.

A su llegada una compañía rendirá los honores correspondientes. Concurrirán los jefes del Estado Mayor de las Fuerzas Armadas y otras autoridades militares. A las 21 horas se efectuará una recepción en la residencia del Encargado de Negocios de la Embajada de los Estados Unidos, señor William Belton.

Atribuyen milagro a Virgen de Loreto

ROMA, 11 (UP).— El diario local "Il Messagero" informa que la señora Uldo Branchetti, italiana, de 53 años de edad, sanó milagrosamente de peritonitis mientras visitaba el Santuario de la Virgen María de Loreto.

Según el periódico, la señora Branchetti declaró que sintió "algo así como un fuerte choque", cuando el sacerdote, con la ostia sagrada, se le acercó durante la bendición diaria a los enfermos, hace cuatro días.

"Inmediatamente después —agregó la señora— me sentí descansada y luego un bienestar general invadió mi cuerpo."

"Il Messagero" declara después que los médicos que visitaron a la señora Branchetti manifestaron que la peritonitis que le hizo guardar cama durante dos años, parece haber desaparecido por completo, y que el caso "no puede ser explicado científicamente".

LA PRESIDE UN MINISTRO DE ESTADO:

Hoy llega Misión Arabe

VIENE EN VISITA DE BUENA VOLUNTAD

El Presidente la recibe mañana

Hoy, a las 18 horas, llegará a Los Cerrillos la delegación de la República Arabe Unida que visitará nuestro país en misión de acercamiento y buena voluntad. La preside el Ministro de Estado, señor Salah El-Dine Bitar, y la integran los señores Fund Omar, miembro de la Asamblea Nacional de la región de Egipto; Mansur Al-Ahmad, miembro de la Asamblea Nacional de la región de Siria; Prof Chaer, Director de Informaciones de la región egipcia, y Abel Aser, Director de Informaciones de la región siria.

PROGRAMA DE HOY.— La delegación será recibida en Los Cerrillos por Ministros de Estado y altos funcionarios de la Cancillería. A la llegada del avión, una compañía de la base aérea de Los Cerrillos, le rendirá los honores de ordenanza. En la noche, el señor Salah El-Dine Bitar recibirá a los periodistas en conferencia de prensa.

VISITA A S. E.— Mañana, a las 10 horas, el Ministro de la República Arabe Unida será recibido por el Presidente de la República, Excmo. señor Ibáñez.

A las 11 horas, la delegación de la República Arabe Unida rendirá homenaje a don Bernardo O'Higgins. El señor Salah El-Dine Bitar depo-

(A LA PAG. 10, N.o 103)

Una criatura de meses recibe la vacuna preventiva contra la tuberculosis, durante la realización del vasto plan que realiza el Servicio Nacional de Salud, y que ha permitido bajar los índices de mortalidad del temible flagelo.

CONTRA EL CANCER

BOMBA DE COBALTO Y GAS MOSTAZA

Son las últimas armas de la ciencia para combatir el mal

La mortalidad se ha triplicado en Chile en 40 años

El cáncer, la más terrible y traicionera de las enfermedades actuales, es atacada con todo el arsenal que la ciencia moderna ha puesto en manos del hombre. La última palabra es la "bomba de cobalto" —una pastilla de cobalto radioactivo encerrada en una esfera de plomo—, que dentro de poco será instalada en Chile, en el Instituto del Radium "porque nuestra curva de mortalidad por cáncer, —dice el doctor Moróder,— se ha triplicado en cuarenta años".

El ocho por ciento del total de las causas de muerte corresponde al cáncer, pues mientras la TBC sega cuatro mil vidas al año, este moderno flagelo destruye siete mil.

EL DR. MORODER.— En Chile está a cargo de la campaña contra el cáncer el doctor Juan Moróder, Director del Instituto del Cáncer, quien ha prestado sus servicios a las Naciones Unidas, que lo envió a Manila, a Paraguay y a Israel. Tiene una larga trayectoria médica internacional. Es Master en Salud Pública y Profesor Extraordinario de Medicina Preventiva en la Universidad de Chile. Es hombre que conoce el terreno que pisa y, además, anda con cautela.

CAUSAS DEL CANCER.— "La verdad, —dice el doctor Moróder— es que las causas del cáncer no se conocen a ciencia cierta todavía. En Gran Bretaña, por ejemplo, hay más casos en las clases sociales inferiores que en las altas. En Chile, el 50 por ciento de los cánceres son del tubo digestivo, igual que en Japón, y, por estas razones, se ha pensado que la alimentación puede ser una de las causas. Pero, no pasa de ser una teoría."

—Y, ¿qué hay respecto al cigarrillo?

—Nada, con seguridad. Lo peor del cáncer es que no se puede asegurar nada de nada. La misma enfermedad, ataca a traición. Los cánceres superficiales son fáciles de identificar, pero los profundos, vienen a

(A LA PAGINA 10, N.o 106)

SALTO IMPECABLE

El coronel de Ejército, Pelayo Izurieta Molina, quien ha tenido destacada actuación en los concursos ecuestres de Niza y Roma. En el grabado, aparece el oficial chileno en los momentos que realiza un salto impecable, en un concurso hípico realizado hace algún tiempo en Santiago.

SE DESTACAN EN EUROPA:

Jinetes del Ejército

Participan en torneos de Niza y Roma

Izurieta, Aranda, Simonetti y Santos con altos puntajes

Los jinetes del Ejército chileno que participan en concursos ecuestres que se realizan en diversas capitales de Europa han tenido una meritoria actuación. El siguiente cuadro demostrativo permite apreciar el

(A LA PAGINA 10, N.o 102)

USA debe ganar la lucha por conquistar el espacio sideral

Declaró el general Doolittle

WASHINGTON.— Los Estados Unidos deben tomar la delantera en la tecnología del espacio para beneficio de la humanidad, y no permitir nunca que la Unión Soviética logre su dominio, como parte de su plan de dominación mundial, manifestó al Congreso el general James H. Doolittle.

El general Doolittle, cuyo vuelo directo sobre Tokio durante la Segunda Guerra, como comandante de un escuadrón de bombarderos, tuvo resonancia mundial, y que hoy es presidente de la Comisión Consultiva Nacional de Aeronáutica, fue el primero en prestar testimonio ante la nueva Comisión del Espacio y Astronáutica del Senado, en una audiencia que se inició recientemente, y en la que abordó el asunto de la propuesta del Presidente Eisenhower, relativa a la creación de un organismo civil independiente para hacerse cargo de los asuntos del espacio.

"Si nosotros, en los Estados Unidos, tomamos las medidas necesarias, y asumimos una actitud decidida para el aprovechamiento de las posibilidades que ofrece la tecnología del espacio a las ciencias, la humani-

(A LA PAGINA 10, N.o 104)

ASOMBROSA
liquidación
HOY
EN CALZADO FINO
PARA SEÑORA
Y TODA LA EXISTENCIA
EN ZAPATOS
DE NIÑOS
PROXIMA
SEMANA
CALZADO
PARA
CABALLE-
ROS
Casa IMPERIAL
ESTADO 350-Stgo.

CAMBIOS PROMOCION DE NEGOCIOS PROPIEDADES
PROPIEDADES FINANCIAMIENTOS PROPIEDADES
FINANCIAMIENTOS CAMBIOS ACCIONES NEGOCIOS
JARAS Y SOTTA Y CIA.
Corredores de la Bolsa de Comercio.
SOCIOS:
Suc. Arturo Jaras B. Daniel Sotta Barros
Humberto Valenzuela G. Emilio Serrano V. R.
Jorge Ovalle Ortuzar Cesar Martínez Pérez
Calle Nueva York 61. Teléf. 82995/98 Cas. 1610
Oficina en Valparaíso:
Prat 639. Teléfono 6917 - Casilla 163-V
Corresponsales y Agentes:
Lima - Buenos Aires - Montevideo - Sao Paulo - Río de Janeiro - Nueva York - Zurich - Conexiones en todas las plazas del mundo
PROPIEDADES • FINANCIAMIENTOS CAMBIOS ACCIONES

CON LA COOPERACION DE INSORA:

CORVI racionalizará su organización

Aplicarán modernos sistemas de administración científica

PLACA DE NUEVA AVENIDA "GRECIA" DESCUBREN EL 14

El miércoles a las 12 horas, se descubrirá la placa con el nombre de la nueva Avenida Grecia, donada por el Cónsul General de ese país, y la colocación y bendición de la primera piedra del Monumento al Deporte, obsequio de ese Gobierno, que se erigirá frente al Estadio Nacional.

A este acto concurrirá el Presidente de la República, Excmo. señor Carlos Ibáñez del Campo, y esposa; el Cónsul General de Grecia, señor Gabriel Mustakis, y esposa, y características personalidades especialmente invitadas. A continuación de este acto, se servirá un coctel en los salones de la Casa de la Cultura de Ñuñoa.

Con diversos actos se celebra hoy el día del Paraguay

Con diversos actos se celebrará en nuestra capital el 147.o aniversario patrio de la República del Paraguay. Con este motivo, el Instituto Chileno-Paraguayo de Cultura y la Escuela de Aplicación "República del Paraguay", han confeccionado un programa de festejos, que se iniciará hoy con un almuerzo de confraternidad chileno-paraguaya, que se realizará en el Club de la Fuerza Aérea, con asistencia de la representación diplomática y consular del Paraguay, y amigos de ese país.

Los festejos continuarán mañana, de acuerdo al siguiente programa: A las 11 horas, acto cultural en homenaje a la República del Paraguay en el local de la Anexa a la Normal N.o 2, ubicado en calle Lillo 415.

A las 18.45 horas, sesión solemne del Instituto Chileno-Paraguayo de Cultura en el salón de honor de la Universidad de Chile, con la actuación del conjunto coral de la mencionada Escuela. Habrán diversos números de música folklórica del país hermano, declamación de poesías paraguayas y otros, finalizando el acto con un discurso del Excmo. señor Embajador, don Angel Florentín Peña.

FIRMAN CONVENIO

En la sala del Consejo de la Corporación de la Vivienda se efectuó la ceremonia de la firma del convenio entre el vicepresidente de ese organismo y los representantes del Instituto de Organización y Administración de Empresas de la Universidad de Chile (INSORA), mediante el cual se racionalizarán los servicios de la CORVI. En el grabado, aparecen de izquierda a derecha, (sentados): Jaime Fuenzalida, asesor de INSORA; Enrique Berguecio González, vicepresidente ejecutivo de la CORVI; Ricardo Sáenz, subdirector de INSORA; Hernán Lavanderos, gerente general, y Carlos Rubio, fiscal de la CORVI. De pie: Miguel González, Jorge Pérez y Sergio Ceppi, ingenieros comerciales de INSORA, y Hermógenes Quezada, secretario general de la vicepresidencia de la CORVI.

Suscrito el convenio para poner en marcha esta nueva modalidad

En las oficinas de la Corporación de la Vivienda —CORVI— se efectuó una importante reunión con asistencia del vicepresidente ejecutivo, señor Enrique Berguecio, altos funcionarios de esa institución y los representantes del Instituto de Organización y Administración de Empresas (INSORA) de la Universidad de Chile. En esta oportunidad fue suscrito el convenio mediante el cual la CORVI contrata los servicios de INSORA para estudiar y poner en práctica una serie de medidas tendientes a una racionalización de su organización.

ADMINISTRACION CIENTIFICA.— La iniciativa de utilizar los servicios de este instituto de la Universidad de Chile, la adoptó el Consejo de la CORVI en enero del presente año, con el propósito de aplicar en la institución los principios y técnicas de la administración científica que emplean, en la actualidad, los principales servicios públicos y empresas privadas del mundo, con el fin de alcanzar un máximo aprovechamiento de los recursos disponibles.

De acuerdo con el convenio suscrito, le corresponderá a INSORA efectuar, en colaboración con el personal de la CORVI, una revisión de los métodos y prácticas administrativos que utiliza la Corporación y sugerir las modificaciones que permitan una mejor distribución del personal, un mayor aprovechamiento de los materiales y una mejor atención al público, a través de la simplificación de procedimientos en uso.

Conjuntamente con estas medidas orgánicas, INSORA establecerá un sistema de informaciones y controles que permitirán a la directiva de la CORVI tener, en toda oportunidad, una visión actualizada de la marcha del servicio.

FORMA DE OPERAR.— Como resultado de esta investigación, INSORA preparará "Manuales de Procedimiento", en los cuales hará una descripción detallada de los nuevos sistemas propuestos, e indicará cómo debe operar cada uno de los departamentos o secciones de la Corporación. Una vez que la vicepresidencia haya aprobado las normas o sistemas elaborados por INSORA, se procederá a la puesta en práctica de ellos, por los funcionarios de la Corporación, quienes estarán asesorados por los técnicos de INSORA, ingenieros comerciales, durante todo el tiempo que dure el entrenamiento del personal.

La iniciativa del vicepresidente señor Berguecio, y del Consejo de la CORVI, de racionalizar las funciones de esta institución, ha sido recibida con general beneplácito, en razón a la importante labor que cumple este organismo que procura dar solución a uno de los más graves problemas que afectan a nuestra población.

"La quimioterapia está dando buenos resultados en el tratamiento del cáncer", dice el Dr. Juan Moróder, jefe de la campaña contra el cáncer.

N.o 106

descubrirse cuando ya están avanzados.

ALTA CIFRA DE CANCER.— Aunque parezca paradójico, los médicos se muestran orgullosos cuando sube la cifra de mortalidad por cáncer en un país.

—Ello significa, —declara el doctor Moróder—, que la gente ha dejado de morirse por otras causas y como el cáncer es una enfermedad que ataca en la vejez, quiere decir que nuestro país ha alcanzado una existencia media bastante.

—¿Cuál?

Alrededor de cincuenta años. Hace quince años era sólo de 38— es la respuesta.

COMO SE ATACA AL CANCER.— Los procedimientos para combatir el cáncer son la radimterapia o curieterapia, la telerapia, la cirugía y la quimioterapia.

El primero es la aplicación de radium, la segunda de Rayos X o bomba de cobalto, la tercera, la extirpación de la zona afectada y la cuarta, los productos químicos que han dado buenos resultados, en los últimos tiempos.

—En quimioterapia, —dice el doctor Moróder— se han obtenido muy buenos resultados con los derivados del gas mostaza...

—¿El mismo que se utilizó en la primera guerra mundial?

—No el mismo, sino derivados de él, —contesta sonriendo—, y agrega:

—También se ha obtenido buen éxito con las hormonas.

LA CAMPAÑA EN CHILE.— En nuestro país hay más o menos veinte mil casos, y por cada paciente que fallece se producen dos nuevos casos, de manera que la proporción de enfermos se mantiene, explica el doctor Moróder.

—¿Cómo, si por cada uno que muere, se producen dos?

—Es que, de esos dos, uno se mejora.

Todos los hospitales chilenos atienden casos de cáncer, y centros especializados hay cuatro en el país: Santiago, Valparaíso, Concepción y Valdivia. Pronto se instalará otro en Antofagasta.

A la pregunta de si son bastantes, contesta:

—Sí, pues si se producen casos en otros lugares, es mucho menos costoso para el servicio trasladar el enfermo, que mantener un equipo donde no sea estrictamente indispensable.

EL QUID DE LA CUESTION.— Para curar el cáncer hay una sola manera: descubrirlo lo antes posible. Pues, mientras antes se conoce la enfermedad, más fácil es curarla; sin embargo, su diagnóstico, cuando no se trata de un caso localizado en un lugar visible a simple vista, es difícil.

EL INSTITUTO DEL RADIUM.— El Instituto del Radium, instalado en un local viejo de la calle Zañartu, tiene cuatro equipos de radium, que pronto serán ocho.

—Y agregaremos la "bomba de cobalto", que rinde tanto como dos o tres equipos de Rayos X. Su duración es de cinco años y será de una gran ayuda en la campaña en que estamos empeñados—, termina el doctor Moróder.

ENTREGA DE DIPLOMAS EN EL I. FILMICO

Hoy a las siete de la tarde, en el Instituto Fílmico de Cine de la Universidad Católica, se hará entrega de los diplomas de competencia a los 19 egresados de este pasado, en los distintos cursos cinematográficos.

El acto tendrá lugar en el Salón de Honor, y hará entrega de los diplomas Monseñor Francisco Estiva Santiago, Rector de la Universidad Católica.

Actuará la concertista en piano, señora Liliane Pérez.

EL GRUPO ARIEL DE SAN FELIPE EN LA CAPITAL

El Grupo Ariel, de San Felipe, que dirige el poeta Carlos Ruiz Zaldívar, hará su presentación, durante dos mañanas, en la sede del Instituto de Extensión Cultural del Banco del Estado de Chile, en Huérfanos 1234-3.

Durante la semana que se inicia hoy, la Sala Laberinto del Instituto Bancario presentará muestras plásticas de pintores de Aconcagua, como Luis López Lemus, Agustín Paniagua, Laura San Martín, la Espinoza, Héctor Gómez Silva y Berta Alvarez. Habrá bajos en madera de Agustín Paniagua y muestras de cerámica de Gustavo Gómez y Amador Ibáñez. Y proyecciones del reportaje gráfico ganador del Premio Laureles de Oro 1958, por un documental "Un Himno a la Historia", Luis Berral Olava. Esta muestra estará abierta hasta el sábado 17 de mayo.

En la semana que se inicia hoy hasta el viernes 23, el Instituto de Extensión Cultural del Banco del Estado presentará los siguientes actos culturales que ofrece el Grupo Ariel: "Dubié Urrutia, poeta del recuerdo y la emoción", conferencia por el poeta Carlos Ruiz Zaldívar, lunes 19; "Voces en el mediodía del paisaje", conferencia del poeta Eugenio Gracia-Díaz, martes 20; "Nicolás Guillén, universal cubano", conferencia del poeta Efraín de la Fuente, jueves 22, y "Música y Palabras", velada artística del Grupo Ariel, el día viernes 23, a las 19 horas. Se invita a todo el público a concurrir a estos actos del Grupo Ariel de San Felipe, en Santiago.

CON PELIGRO DE SU VIDA SALVO DE LA MUERTE A UNA NIÑA

Una felicitación fue inscrita en la hoja de servicios del maquinista comando Navarro Fuenzalida y del bombero ayudante Alamiro Torres Estay, que salvaron a una niña de morir atropellada, cerca de la estación El Bosque.

Cuando el ferrocarril transeúnte se aproximaba a este punto, el maquinista Navarro advirtió que la niña estaba jugando entre los rieles. Hizo sonar el pito de la locomotora, pero la niña no escuchó y se apartó del sitio en donde se encontraba.

En ese punto el tren corre por una pendiente y, no obstante haber aplicado los frenos, no era posible detener la máquina.

El ayudante, Alamiro Torres Estay, se situó entonces en la tranca de la locomotora y cuando iba a precipitarse sobre la pequeña, salió a la vía y alcanzó a salir con ella, con grave riesgo de su propia vida.

Parientes de la niña que habían visto avanzar la locomotora, corrían para auxiliarla, pero no alcanzaron a llegar oportunamente, pues a distancia que los separaba del tren era mucha.

Este hecho fue puesto en conocimiento de la Superioridad de la Empresa, la que dispuso una nota de felicitación para estos empleados.

ZOOLOGOS CHILENOS INVESTIGAN

Misterios del mundo animal

Importante misión de un Centro Especializado

El Centro de Investigaciones Zoológicas de la Universidad de Chile está empeñado en realizar importantes estudios referentes a la vida animal en Chile. Al respecto, el Director de este Centro, Dr. Guillermo Mann Fischer, dijo a LA NACION:

"Este problema alcanza un significado muy especial en nuestro país, donde la existencia humana contrae relaciones particularmente estrechas con la naturaleza en que se desenvuelve; basta citar dos ejemplos: los recursos bióticos, en especial los peces del mar chileno, pueden y deben dar la solución integral, en un futuro muy próximo del déficit alimenticio de nuestro pueblo".

POSIBILIDADES DE LA NATURALEZA.— Señaló el Dr. Mann que por otro lado, y como segundo ejemplo, merece señalarse que la tercera parte del territorio continental chileno —su sector cordillerano—, que no se presta para la crianza de mamíferos domésticos introducidos, bien puede utilizarse como campo de cultivo de llamas, del alpacas y de vicuñas, que aportarían carne de primera clase y lana de condiciones mundialmente reputadas.

"Chile —dijo— aún no ha despertado frente a las maravillosas posibilidades de su naturaleza tan especial. Para ello se requiere, en un primer término, que se estructuren las bases del conocimiento científico, que permitan organizar el aprovechamiento integral e inteligente de estos recursos naturales".

INTERCAMBIO CIENTIFICO.— "Esta es la meta —destaco— que ha trazado nuestro Centro de Investigaciones Zoológicas, y a este fin conduce también mi viaje a Europa, que nos permitirá entablar estrechas relaciones de intercambio de material, conocimientos e investigaciones entre nuestros laboratorios y los de ultramar".

SU VIAJE A EUROPA.— "Los laboratorios zoológicos de España, Italia, Alemania, Francia y Bélgica serán etapas recorridas en mi viaje, que finalizará en Londres, donde presentaremos trabajos científicos con motivo del XV Congreso Internacional de Zoología", termina diciendo el Dr. Guillermo Mann.

El Dr. Mann viaja en compañía de su esposa, la señora Hildegard Zapfe de Mann, Jefe del Departamento de Animales Ponzoñosos de ese Centro. Esta jira de estudios la inició el sábado, dirigiéndose a Buenos Aires, para luego seguir a Europa.

Declaraciones del Dr. Guillermo Mann F., jefe del equipo

Dr. Guillermo Mann Fischer, director del Centro de Investigaciones Zoológicas de la Universidad de Chile, que está realizando importantes estudios relacionados con la vida animal. El Dr. Mann viaja a Europa en jira de estudios y de intercambio científico.

N.o 101

dependientes se negaron tenazmente a cumplir con el decreto, y desconocieron las notificaciones de los inspectores de la Superintendencia de Abastecimientos y Precios, y de Carabineros, al respecto.

COMPLETA ANARQUIA. — Ayer existía una completa anarquía en materia de precio y corte del pan. En algunas panaderías se expendían marraquetas de 90 a 100 gramos, a $ 14 la unidad; en otras, se continuó vendiendo el pan corriente en unidades de 60-65 gramos, a $ 10 cada una. En ambos casos los industriales están obteniendo $ 160 ó más por el kilogramo de pan, lo que significa un recargo de más de 30 pesos en kilo.

Aún más, el pan tipo especial se vendía ayer a razón de $ 220 el kilogramo, o sea, con un recargo de $ 50.

Si se considera que el millón 700 mil habitantes del Gran Santiago consume diariamente un promedio de 340.000 kilogramos de pan, los industriales panaderos están sustrayendo a la economía popular una suma que oscila alrededor de los 10 millones 200 mil pesos diarios. No es extraño, entonces, que éstos "honrados" industriales panificadores se opongan tenazmente a vender el pan al peso, y que les importe muy poco pagar multas de 20 a 50 mil pesos diarios.

DRASTICAS SANCIONES.— En consideración a lo anterior, el Supremo Gobierno determinó adoptar medidas enérgicas para terminar con toda maniobra especulativa en el comercio del pan.

En efecto, en la mañana de hoy se publica en el "Diario Oficial" el decreto N.o 302 del Ministerio de Economía, que dispone lo siguiente:

"La Superintendencia de Abastecimientos y Precios sancionará con la pena de multa a los infractores del Decreto Supremo N.o 301, de acuerdo con las disposiciones legales y reglamentarias vigentes, pero después de la segunda infracción deberá proceder a la clausura inconmutable del establecimiento, de acuerdo con la siguiente pauta:

"Tercera infracción, 10 días de clausura;

"Cuarta infracción, 20 días de clausura, y

"Quinta infracción, clausura definitiva.

"Estas sanciones se aplicarán a contar desde la vigencia del mencionado decreto N.o 301 —9 de mayo de 1958—, sin perjuicio de proceder a sancionar con el máximo de severidad las infracciones pendientes cometidas respecto de las disposiciones de los derechos anteriores sobre la materia".

ACCION POPULAR.— A este respecto, un alto funcionario del Ministerio de Economía expresó a LA NACION que el Gobierno espera que sea el propio consumidor el que colabore estrechamente con las autoridades, haciendo respetar la ley a los industriales panificadores.

Agregó que era materialmente imposible destacar un inspector de la SAP en cada una de las panaderías y puestos de pan en la ciudad, por lo que es el propio consumidor el que debe exigir la venta del pan al peso y al precio máximo de $ 130 el kilogramo. En el caso de que los dependientes o el dueño del establecimiento expendedor se niegue a esto, debe hacerse de inmediato la denuncia al carabinero más cercano, a fin de que éste estampe el respectivo parte, sin perjuicio, además, de hacer la denuncia correspondiente a los siguientes teléfonos:

Ministerio de Economía: 82051, Secretaría del Ministro: 66010, Subsecretario.

Superintendencia de Abastecimientos y Precios: 89361, Superintendente; 32949, Departamento de Inspección, y 33261, Delegación Provincial.

N.o 102

desempeño del equipo chileno hasta la fecha:

CONCURSO HIPICO DE NIZA.— 12 de abril.— Premio del Comité de Fiestas de Artes y Deportes de Niza:

4.o Coronel de Ejército Pelayo Izurieta M., en Maitén.

8.o Capitán de Ejército Guillermo Aranda en Caramelo.

13 de abril.— Gran Premio de Francia:

2.o Capitán de Ejército Guillermo Aranda, en Pillán.

5.o Capitán de Ejército, Luis Santos, en Lientur.

21 de abril.— Premio Castillo de Niza:

4.o Américo Simonetti, civil, miembro del Santiago Paperchase Club.

CONCURSO HIPICO DE ROMA.— 26 de abril.— Premio Villa Borghese:

1.o Américo Simonetti, en Chañaral.

1.o de Mayo.— Premio Pincio:

1.o Capitán de Ejército, Guillermo Aranda, en Caramelo.

Premio Piazza di Siena:

2.o Capitán de Ejército Guillermo Aranda, en Pillán.

8.o Américo Simonetti, en Córdova.

Premio de las Naciones:

2.o Equipo de Chile con 41 faltas.

4 de mayo.— Premio Alfonso Cigala Fulgosi:

3.o Pelayo Izurieta, coronel de Ejército, en Maitén.

9.o Capitán de Ejército Guillermo Aranda, en Caramelo.

Pruebas realizadas en este torneo en una semana: 15.

Ganadas por Italia, 10.

Ganadas por Chile, 2.

Ganadas por Alemania, 2.

Ganadas por Francia, 1.

LA REHABILITACION TOTAL PARA OBRERO ACCIDENTADO

Persigue la Asociación de Industriales de Valparaíso y Aconcagua

VALPARAISO. — En su última asamblea trimestral "ASIVA", se preocupó en forma preferente del estudio de un organismo que permita a la industria obtener con respecto a la seguridad industrial lo siguiente:

a) Bajar los costos de las primas de Seguros de Accidentes del Trabajo, que en algunas ramas industriales son muy subidas, llegando hasta un 138 por mil, como son para las ramas de forestación y explotación de bosques;

b) Mejorar los servicios curativos de los obreros accidentados;

c) Obtener la rehabilitación total del obrero accidentado, de manera que siempre sea un elemento útil a la colectividad; pueda continuar sirviendo al sustento de su hogar y de su familia y no se convierta en un inadaptado, y

d) Poner en práctica, en todas las industrias, el Servicio de Prevención de Accidentes del Trabajo. Esta técnica, junto con capacitar a los obreros, constituye para las empresas una práctica altamente reproductiva.

Entre las ideas tendientes a llevar a la realidad estos propósitos, está el Instituto de Seguridad Industrial "ASIVA".

En principio, no deseamos competir con la actividad privada en el ramo de seguros de accidentes del trabajo, pues ello constituiría contradecir nuestros preceptos institucionales que son de defensa y fomento de la libre empresa. Pero sí, esperamos que una fórmula aceptable permita lograr nuestros propósitos de abaratar los costos, mejorar la atención del obrero, ir a su total rehabilitación y establecer el servicio de prevención de accidentes del trabajo en la industria.

El citado Instituto de Seguridad tiene un directorio provisorio y sus respectivos estatutos fueron reducidos a escritura pública con fecha 14 de febrero último.

También ASIVA encomendó a su Departamento Jurídico se encargue de la tramitación de la personalidad jurídica del proyectado organismo.

CONCENTRACION DE JUBILADOS EN EL TEATRO BALMACEDA

El miércoles 14, a las 10 horas, se realizará en el Teatro Balmaceda una concentración de jubilados, pensionados y montepíados de Chile.

Una delegación del comando de estos gremios se entrevistó con el Subsecretario del Interior, don Joaquín Martínez, para solicitarle que invitara a esta asamblea al Presidente de la República.

Han sido invitados, también, los Presidentes del Senado y la Cámara, el Ministro de Hacienda y representantes de los gremios actualmente en servicio.

En la asamblea, el directorio dará cuenta de las gestiones hechas ante el Gobierno y Parlamento para obtener la nivelación de sus pensiones, el pago de los reajustes y asignaciones familiares que se les adeuda y la solución de otros problemas de carácter previsional.

El Comando advierte que la concentración se realizará aunque llueva.

N.o 103

siará una ofrenda floral en el monumento al prócer.

Al mediodía, el visitante será recibido por el Canciller, don Alberto Sepúlveda.

En la noche, a las 20 horas, el señor Mustafá Sudek, Embajador de la República Arabe en Santiago, ofrecerá una recepción en la sede de la Embajada en honor del señor Salah El-Dine.

El miércoles, el Ministro de Estado de la República Arabe Unida visitará a los Ministros de Economía y Comercio y de Educación.

N.o 104

dad entera se beneficiaría", declaró el general Doolittle.

"Si la Unión Soviética lograra el dominio de esta área completamente nueva, bueno..., yo creo que las consecuencias serían, claramente, que aquel país lograría dominar al mundo."

El general Doolittle recomendó también que los Estados Unidos enviaran un vehículo tripulado a la Luna, y después a los planetas, tan pronto como lo permitan los estudios referentes a estos vuelos.

El senador Lyndon Johnson, de la Comisión del Espacio del Senado, abrió la sesión diciendo que muchos senadores estaban de acuerdo respecto a la necesidad de una dependencia civil que se haga cargo de los asuntos relativos al espacio, tal como el Presidente Eisenhower lo había recomendado.

LO FULMINO ATAQUE CARDIACO DURANTE CARRERAS DEL CHILE

Conmoción causó entre los asistentes al desarrollo del programa hípico del Hipódromo Chile, la muerte, a causa de un ataque cardíaco, de una persona que se encontraba presenciando las carreras.

La policía informó que se trataba de don Luis Humberto Araya, de 40 años de edad, domiciliado en Vivaceta 770.

En sus bolsillos llevaba la suma de mil ochocientos pesos y algunos boletos de un caballo que participaba en la segunda carrera, prueba que se estaba disputando cuando la sobrestino el ataque que le produjo la muerte.

ESCUELA SINDICAL PADRE A. HURTADO INAUGURA CURSOS

El viernes de la próxima semana se iniciará en la Escuela Sindical Padre Alberto Hurtado, un curso intensivo de capacitación de dirigentes sindicales.

Este curso comprenderá ocho lecciones sobre "La Empresa en la Doctrina Social de la Iglesia", a cargo del economista Padre Rogelio Vekemanna, Director de la Escuela de Sociología de la Universidad Católica de Santiago.

El profesor de Sociología de Valparaíso, señor Ricardo Bustos, desarrollará el tema "Disposiciones Legales sobre la Organización Sindical, función de los directores sindicales, delegados del personal, administración".

Las inscripciones para este curso se recibió en la secretaría de la Escuela Sindical Padre Alberto Hurtado, Víctor Hendrich 367, diariamente, de 17 a 20 horas.

Asamblea celebrarán profesores de Enseñanza Comercial y Técnica

Las reuniones se desarrollarán en el Instituto Superior de Comercio

El Directorio Ejecutivo Nacional y la Junta de Delegados de la Asociación de Profesores de Enseñanza Comercial y Técnica Femenina (ASTECO), han convocado al profesorado de esa rama a concurrir a los debates de la Primera Asamblea General de dichas organizaciones, que se efectuará hoy y mañana en el local del Instituto Superior de Comercio, ubicado en Amunátegui N.o 126.

EL PROGRAMA.— En esta jornada pedagógica se tratarán importantes materias relacionadas con la enseñanza comercial y técnica femenina. La marcha de los trabajos de la asamblea estará a cargo de una mesa directiva compuesta por el Directorio Ejecutivo Nacional de ASTECO. El programa que se desarrollará en este torneo es el siguiente:

LUNES: 8.30 a 10.30 horas, sesión inaugural; 10.30 a 12.30 horas, organización de comisiones, y 15 a 18 horas, sesiones de comisión.

MARTES: 8.30 a 10.30 horas, sesión de asambles; 10.30 a 12.30 horas, sesiones de comisión; 15 a 17 horas, sesiones de comisión, y 17 a 18.30 horas, sesión de asambles.

EL TEMARIO.— Damos a continuación el proyecto del temario propuesto para ser analizado en esta asamblea:

I) Análisis crítico y orientación general de la enseñanza comercial y técnica femenina. Sus finalidades y objetivos;

II) Planes de estudio y programas;

III) Reglamento General de la Enseñanza Agrícola, Comercial y Técnica;

IV) Calificaciones del personal, y

V) Análisis de la carrera docente y formación del profesorado.

REUNION INTERCOOPERATIVA DE VIVIENDAS SE EFECTUO AYER

Ayer se efectuó en los terrenos de la Sociedad Cooperativa de Viviendas "Patrona de Chile Ltda.", Ayda, Los Pajaritos, paradero 29, Maipú, la Primera Reunión Intercooperativa de Demostración en el Terreno.

Asistieron a esta reunión, miembros de las siguientes Sociedades Cooperativas de Viviendas: "Patrona de Chile", "Jardín Lo Espejo", "Cornello Saavedra", "Enrique Muñoz Caja", "Obreros Municipales de Quinta Normal", "12 de Octubre", "Claudio Matte P.", "Camilo Henríquez" y "San José Obrero".

La reunión se inició a las 9.30 horas, con la recepción de las Cooperativas invitadas, y continuó con el saludo a las autoridades asistentes y la inauguración de la IV Exposición del Programa de Autoconstrucción. A las 11.30 horas se iniciaron los trabajos del Segundo Grupo de Autoconstructores de la Cooperativa "Patrona de Chile".

El programa continuó con un coctel a las autoridades y un almuerzo campestre que se efectuó a las 13 horas. En la tarde se realizó el programa de pruebas deportivas.

BECAS PARA ESTUDIOS DE SALUD PUBLICA EN UNIV. DE GOTEMBURGO

El Comité Central para Asistencia Técnica sueca en Estocolmo ha ofrecido por intermedio de la Embajada de Suecia en nuestro país, becas para un curso graduado de administración de salud pública y bienestar social en la Universidad de Gotemburgo, durante el año escolar 1958-1959.

El curso dura siete meses, y las becas, de 5.000 coronas suecas cada una, cubren el derecho de matrícula y los gastos de mantenimiento en Suecia. No contemplan gastos de viaje.

Las condiciones para los postulantes son las siguientes: 1) Conocer el idioma inglés o sueco, entendiéndose por esto, comprender, hablar y escribir el idioma; 2) Tener, por lo menos, dos años de práctica de labor administrativa, especialmente en salud pública y bienestar social. Presentar certificado de salud, antecedentes profesionales, estudios, etc., adjuntando los certificados respectivos, incluso certificado de conocimiento de idioma; 4) Toda la documentación de la solicitud debe ser presentada a la Embajada de Suecia antes del 15 de mayo de presente año. La Embajada de Suecia está ubicada en Pedro de Valdivia 1334.

MURIO ATROPELLADO POR UNA CARRETELA

En la Posta 2 de la Asistencia Pública murió a causa de las lesiones que sufrió al ser atropellado por una carretela, el ciclista Víctor Contreras Albornoz, de 42 años de edad.

El accidente ocurrió en la mañana de ayer en la calle San Diego, frente a la Plaza Pedro Aguirre Cerda. El ciclista fue atropellado por una carretela que conducía Eduardo Jiménez Morales, quien fue detenido.

La víctima del accidente, con heridas de tal gravedad, que falleció poco después de haber sido internada en la Posta 2 de la Asistencia Pública.

AFIRMA LA POLICIA:

MIENTE EL ASESINO

Victimario de la colegiala trata de ganar tiempo

Hoy se efectuará una nueva reconstitución del homicidio de la colegiala Palmira Paz Olivares, esta vez con la presencia de Eladio Cáceres Reyes, a quien el autor del asalto y muerte de la menor, Luis Madariaga Pérez, acusa de haber sido cómplice e instigador del odioso atentado.

Círculos policiales estiman, sin embargo, que la acusación de Luis Madariaga Pérez, no sería sino un desesperado intento del asesino de prolongar las investigaciones y eludir parte de la culpabilidad que le cabe en el terrible hecho cometido.

Eladio Cáceres Reyes, obrero agrícola, de 44 años de edad, fue detenido cerca de las 21 horas del sábado pasado, horas después de la acusación formulada en su contra por el asesino. El detenido negó, desde luego, toda participación en el hecho. Manifestó a la policía que llevaba las mismas ropas que usaba el día 31 de marzo, fecha del homicidio, y mostró que no tenía huella alguna de sangre. Esto no ocurrió con Luis Madariaga Pérez, cuyas ropas tenían grandes manchas de la sangre de la víctima.

El asesino de Palmira Paz, en sus declaraciones ante el magistrado, don Renato García Pica, manifestó que Eladio Cáceres no sólo planeó el asalto a la menor, sino que la obligó, amenazándolo con un revólver, a seguirlo al solitario camino donde esperaron el paso de la colegiala.

El juez, señor Renato García Pica, dispuso una nueva reconstitución de escena, la que se efectuará hoy lunes, seguramente a la misma hora en que el asalto y violación fue cometido.

Lo del cómplice sería invención: hoy lo demuestran

Nueva reconstitución

HOMENAJE AL R. P. EDUARDO LOBOS.— Con motivo de haber sido nombrado miembro honorario de la Facultad de Derecho, el Reverendo Padre Eduardo Lobos, se le rindió un grandioso homenaje el sábado último, en el Club Alemán de Valparaíso. En el grabado, el R. P. Eduardo Lobos y a su izquierda el Intendente de la Provincia, don Jorge Armando Vio Valdivieso y el Decano don Enrique Wiegand y otras autoridades que asistieron a este homenaje.

ESPECTACULOS DE HOY EN VALPARAISO

AVENIDA (5184).— Marcado para morir, El ojo de la tempestad, Feria de mujeres y La hija del capital.
CARRERA (7489).— Detectives y El precio del engaño.
CARRERA (QUILPUE — 417).— El caso de los venenos.
CHILE (2590).— Abriendo horizontes, Los miserables y El hijo del sheriff.
CONDELL (2027).— Pasión gitana y El intruso invisible.
CENTRAL (7252).— El imperio de la espada y Escándalo en París.
COLON (2048).— Un yanqui en Escocia.
IMPERIO (4567).— Reunión en primavera.
METRO (2111).— La cabaña.
MUNICIPAL (VIÑA — 81739). — Estreno, popular.
OLIMPO (VIÑA — 81380).— El alma de una pecadora y Los mujeriegos.
ORIENTE (VIÑA — 85679).— El siete leguas, De mujer a mujer y El ametralladora.
REAL (2640).— Los mujeriegos y Alma de una pecadora.
RIALTO (VIÑA — 81908).— El encanto de vivir y agregados.
RIVOLI (2268).— Los miserables, El hijo del sheriff y Tres amores en París.
REX (VIÑA — 85050).— Al filo de la muerte.
VALPARAISO (5522).— Noche trágica.
VELARDE (VALPARAISO - 4654).— Los siete samurais.
VELARDE (QUILPUE — 343).— Los chiflados del rock and roll.
VICTORIA (3778).— Las aventuras de Marco Polo y Rosa incomparable.

NOTA.— Los números entre paréntesis corresponden al teléfono de cada sala.

ESCULTOR Y LOCUTOR PORTEÑO REALIZO CERAMICA SOBRE "LOS PERLAS".— Washington Pinto, joven locutor de CB-103 Radio Caupolicán de Valparaíso que es a la vez un notable escultor ha realizado una hermosa estatuita en cerámica, grupo escultórico sobre "Los Perlas", el popular dúo humorístico criollo integrado por Oscar Olivares (junior) y Luis Silva. Washington Pinto estudió escultura en la Escuela de Bellas Artes de Viña del Mar, destacándose entre los positivos valores de la nueva generación artística. Su cerámica sobre "Los Perlas" está concebida con un gran sentido del humor y dentro de una estética absolutamente moderna. El grabado muestra al joven artista frente a su obra y ante el micrófono donde desarrolla sus actividades profesionales en la popular emisora Radio Caupolicán de Valparaíso.

NUEVO LOCAL ESCOLAR SERA ENTREGADO MAÑANA EN VICUÑA

Tiene capacidad para 500 alumnos

VICUÑA.— Un nuevo local escolar —destinado esta vez al funcionamiento de la Escuela de Hombres de la ciudad de Vicuña— será entregado mañana por la Sociedad Constructora de Establecimientos Educacionales.

Este edificio, construído para servir a los niños de la tierra de Gabriela Mistral, tiene capacidad para 500 alumnos y su costo ascendió a $ 56.928.990, sin considerar el valor de parte de la obra gruesa, que corresponda una edificación escolar inconclusa.

La ceremonia inaugural —que se realizará mañana, a las 12 horas en el mismo local de la escuela— consistirá en un sencillo acto, al que asistirán el Ministro y Subsecretario de Educación, señores Diego Barros y René del Villar; además de autoridades comunales y administrativas de Vicuña. En nombre de la Sociedad Constructora de Establecimientos Educacionales hará entrega del edificio, el secretario-abogado de esta empresa, señor Emilio Balmaceda.

Este es el segundo edificio escolar que inaugura la Sociedad Constructora, en lo que va corrido del presente año y con él se completan 331 locales entregados al servicio de la educación chilena.

DIA DE LA ENFERMERA DE LA CRUZ ROJA SE CELEBRA HOY

El Día de la Enfermera de la Cruz Roja será celebrado hoy por el Comité de Enfermeras de la filial chilena de esa institución, con motivo del aniversario del natalicio de Florence Nightingale. Con tal motivo, a las 11 horas, se efectuará una asamblea general en el Teatro Windsor, con el siguiente programa:

1) Canción Nacional; 2) Promesa de incorporación de las nuevas socias; 3) Himno de la Enfermera; 4) Alocución sobre Florence Nightingale, por la presidenta de la Cruz Roja de Buin, señora Eugenia Rodrigo de Desormeaux; 5) Distribución de diplomas de Monitoras y Supervisoras de Primeros Auxilios y de Instructoras y Supervisoras de Enfermería en el Hogar; 6) Breve exposición del presidente de la Cruz Roja Chilena, doctor señor Agustín Inostrosa P., sobre la XIX Conferencia Internacional de la Cruz Roja efectuada en Nueva Delhi; 7) Himno de la Cruz Roja Chilena.

Al término de esta asamblea general se efectuará en los comedores del Restaurante Santiago un almuerzo de camaradería, al que concurrirán las socias activas y en retiro de las diferentes Asociaciones y Postas de Cruz Roja que concurren a la mencionada asamblea general.

ESTUDIANTES DE DERECHO INICIAN HOY SU SEMANA

Los estudiantes de la Escuela de Derecho de la Universidad de Chile, inician hoy la celebración de su semana con bailes, conciertos, veladas bufas. El número fuerte serán las conferencias que declarán los cuatro candidatos presidenciales.

Hoy, a las 11 horas, en el Aula Magna de la Escuela, se efectuará el acto inaugural; a las 18.30 horas, se hará a efecto la presentación de "El Prestamista", de Fernando Josseau, con la actuación de Ernesto Montenegro, que tendrá como prólogo la presentación de candidatas a "Reina de la Simpatía". El resto del programa es el siguiente:

Mañana, a las 18.30 horas, concierto por la Orquesta Filarmónica de Chile, dirigida por Juan Matsucci.

Miércoles, a las 18.30 horas, conjunto Honner de acordeones; presentación del Coro de la Escuela, dirigido por Mario Baeza, y Orquesta del Club de Jazz.

Viernes, a las 21.30 horas, gran velada bufa en el Teatro Baquedano, con coronación de la Reina de la Simpatía.

Todos los actos, salvo la velada bufa, se realizarán en la misma Escuela, en el escenario monumental levantado especialmente en el centro del patio, que estará profusamente iluminado. Las fiestas culminarán el sábado 17, con un baile que empezará a las 21.30 horas, con participación de la Orquesta Husmball, Alberto Castillo, The Angels, Luis Aránguiz y Orquesta Festivalera Universitario.

SANTA CRUZ ESTUDIA PROBLEMAS AGRICOLAS DE AMERICA LATINA

El Consultor Especial de la FAO, don Hernán Santa Cruz, está efectuando una jira por los países de América Latina, con el objeto de estudiar las actividades de la Organización, cuyo ritmo convendría intensificar. Acompaña al señor Santa Cruz el señor S. K. Dey, Asesor Especial del Director General de la FAO y que tiene a su cargo la coordinación de programas de alcance social.

La jira de ambos técnicos ha comenzado por México, donde se encuentran ahora, y continuará a lo largo de las naciones andinas del Continente. Posteriormente, el señor Santa Cruz visitará Egipto en Africa, y la India y Ceilán, en el Extremo Oriente. El señor Dey regresará antes a Roma.

La gran experiencia en problemas internacionales del técnico chileno, ha sido justamente valorizada por el doctor R. B. Sen, actual Director de la FAO, quien tiene mucho interés en conectar más estrechamente las labores de la Organización con la masa campesina.

ESTUDIAN EL CONTENIDO GRASO DE LAS MERLUZAS Y SARDINAS

Escuela de Pesca de la Universidad Católica de Valparaíso realiza importantes investigaciones

VALPARAISO.— La Escuela de Pesca de la Universidad Católica de Valparaíso realiza actualmente, y como ya lo adelantamos en información anterior, investigaciones de su gran importancia en nuestro litoral, y que se relacionan con las especies de merluzas y sardinas.

Como es sabido, estos peces constituyen la base para la harina de pescado que se fabrica en nuestro país, y que tiene gran aceptación en el exterior, donde se han enviado, a distintos países, importantes partidas.

Como no existe en nuestro país ningún estudio de las variaciones estacionales del contenido graso de las diversas especies que existen en nuestras costas, lo que representa una dificultad para el planeamiento técnico de las plantas productoras de harina de pescado, la Escuela de Pesca en referencia está estudiando los contenidos grasos de las sardinas, merluzas y anchovas provenientes de las zonas de Arica, Iquique, Antofagasta, Coquimbo, Valparaíso y Talcahuano.

La Inspección de Pesca y Caza en dichos puertos colabora, por instrucciones de la Dirección General de estos servicios, en forma activa en este trabajo con respecto al cual se han realizado ya más de cien análisis, de los cuales se informa que se desprenden importantes conclusiones para los fines que se persiguen.

Movimiento de vapores

LLEGAN:

Hoy:
FINA, de Iquique.
ACONCAGUA, de Nueva York.
SAN FERNANDO, de Iquique.

Mañana:
BALKAN, de Amsterdam.
GERDA DAN, de Nueva York.
SALAVERRY, de Liverpool.

SALEN:

Hoy:
RAULI, para Coronel

Mañana:
ANDINO, para Río Janeiro.
ACONCAGUA, para San Vicente.
CHILE, para Estocolmo.
NIZUKAWA MARU, para Kobe.

SEMINARIO SOBRE ADMINISTRACION DE PERSONAL INICIA "ICARE" HOY

VALPARAISO.— Hoy lunes, a las 19 horas, se inaugurará en el Hotel O'Higgins de Viña del Mar, el Seminario de Administración de Personal, organizado por el Servicio de Cooperación Técnica Industrial de Santiago, bajo el auspicio de ICARE de Valparaíso.

Al acto inaugural han sido invitados los altos jefes de las empresas e instituciones que participarán en este Seminario de Estudios.

Las sesiones de trabajo se iniciarán el martes, a las 18 horas en el mismo Hotel O'Higgins, que cuenta con las comodidades máximas para el mejor desarrollo de estas investigaciones.

EMPRESAS E INSTITUCIONES PARTICIPANTES.— Participarán en el Seminario de Administración de Personal, las siguientes empresas e ifstituciones: Compañía de Molinos y Fideos Carozzi, Banco Español-Chile, Superintendencia de Aduanas, Empresa Nacional de Petróleo, Armado Nacional, Banco de Chile, Cía. Chilena de Navegación Interoceánica y Escuela de Ciencias Políticas y Administrativas de la Universidad de Chile.

En el acto inaugural de mañana hablarán el señor Mario Caracciti, jefe del Departamento de Relaciones Industriales del Servicio, y el señor Héctor Braun, presidente de ICARE en Valparaíso.

CONGRESO NACIONAL PREPARAN EMPLEADOS DE IND. Y COMERCIO

La Confederación de Empleados de Industria y Comercio, ha convocado a un congreso nacional extraordinario para el 31 del mes de mayo en curso.

Los organizadores del Congreso, cuyo tema será "afiliación internacional", han declarado que esperan contar con la presencia de delegaciones representantes de la Confederación de todo el país.

Este congreso se hace en cumplimiento de lo dispuesto en el último torneo de esta organización, celebrado en San Antonio a principio del presente año.

NUEVA DOTACION PARA LAS BASES ANTARTICAS FUE CONCENTRADA EN VALPARAISO PARA ENTRENAMIENTO

VALPARAISO.— Ha quedado concentrado en la Escuela Naval de Valparaíso el personal de la Armada que ha sido designado para cubrir las guarniciones de las bases antárticas chilenas durante el próximo año de 1959.

Esta concentración tiene por objeto efectuar los exámenes médicos y someter el personal al entrenamiento previo y a instruirlo sobre las modalidades de las funciones que le corresponderá desarrollar.

Se concentraron el sargento primero radiotelegrafista Julio Pedreros; el sargento segundo mecánico electrónico, Oscar Carrasco; el cabo radiotelegrafista Carlos Urabe; el sargento segundo enfermero Jorge Fernández; el cabo cocinero Juan Guzmán y el marinero cocinero Arnulfo Díaz. La plana de oficiales que tendrán a su cargo el comando de estas dotaciones aún no ha sido designada. Los nombramientos se efectuarán próximamente.

Un parquet para cocina, baño, comedor y living, está siendo fabricado en Chile

Una nueva técnica, de vital importancia para el progreso de la construcción, ha comenzado a ser utilizada en Chile, con resultados altamente satisfactorios. Se trata del vinilo-asbesto, un compuesto mineral orgánico, que permite remplazar el parquet tradicional por una combinación de plásticos y que aventaja en todo sentido al piso corriente.

VENTAJAS Y CARACTERISTICAS

Entre las propiedades del parquet de vinilo-asbesto, que Implatex S. A. ha puesto en el mercado nacional, figuran las siguientes:

—Prácticamente, es indesgastable, por lo que su utilidad es indeterminada, especialmente en pasillos y otros lugares de tráfico intenso o pesado.

—Su adhesión a todo tipo de subsuelo es extremadamente fácil y adelanta de un modo notable a cualquiera instalación similar de madera.

—El parquet (o baldosa) de vinilo-asbesto puede ser colocado ventajosamente en cualquier lugar: baño, cocina, comedor, dormitorio, etc., cuando se trata de casas particulares; como también en oficinas, hospitales, escuelas, etc.

—Pueden ser lavados con cualquier tipo de solventes, como ser parafina, bencina, alcohol, agua, etc., conservando el parquet de vinilo-asbesto sus características y colores primitivos, cualquiera que sea el uso que haya tenido.

—Su colorido es virtualmente ilimitado, desde el momento en que se puede hacer toda la gama de colores, que va desde el blanco hasta el negro.

—Es virtualment incombustible y por sus propiedades ignífugas no soporta la llama.

—Las baldosas de vinilo-asbesto que fabrica Implatex son muy económicas y se garantiza una duración mínima de 10 años.

—Resisten perfectamente la acción de la luz, del aire y de la humedad, por lo que estos pavimentos constituyen una verdadera revolución en el campo de la construcción.

EN PLENO CENTRO DE SANTIAGO

AHUMADA 95 esq. MONEDA
HOTEL "ALBION"
Atendido por su propio dueño
Don ESTEBAN PAPADOPULOS
Habitaciones [illegible]mente amobladas. Amplios comedores.
COMIDA [illegible] ABUNDANTE
Ambiente familiar y distinguido
PIEZAS CON PENSION DESDE $ 2.200.-

AÑO XLII N.o 14.788

Empresa Periodística "LA NACION", fundada el 14 de enero de 1917.— AGUSTINAS 1269.— TELEFONO 82222.— CASILLA 81-D

Santiago de Chile, lunes 12 de mayo de 1958

Política agraria del Gobierno

EN carta que acaba de ver la luz pública, el Ministro de Agricultura ha expuesto la política agraria del Gobierno respecto de la situación difícil por que pasan los agricultores del país. Desde hace meses, las diversas asociaciones y organizaciones agrícolas han hecho presentes las condiciones adversas a que los somete el tipo de comercialización de la producción agraria, en particular la del trigo.

La comprobación de algunos hechos de carácter especulativo y los inconvenientes para las ventas trigueras, han movido al Gobierno a tomar medidas resolutivas para aliviar el trance actual de los agricultores. Pues los inconvenientes que han solido afrontar han llevado a algunos a vender su producción por anticipado e inclusive a enajenar las letras que por esas ventas reciben. Y ésta es una anomalía francamente perjudicial y antieconómica, a la que, sin embargo, los pequeños agricultores deben someterse, por cuanto no disponen de otros procedimientos para obtener los recursos exigidos por el cumplimiento de sus obligaciones más urgentes.

Por esto, el Ministerio de Agricultura solicitó del Banco Central el estudio de tres medidas básicas: dejar al margen de las colocaciones bancarias regulares los descuentos por letras agrícolas, ampliar las posibilidades de colocaciones de crédito entre el público y establecer un margen especial de colocaciones para letras agrícolas. Además, se solicitó un crédito de mil millones de pesos para adquirir trigo y otros productos de la agricultura por intermedio de INACO. El Banco Central concedió un préstamo por quinientos millones de pesos a INACO y amplió el margen de colocaciones al público en quinientos millones de pesos para el mismo fin.

El Gobierno ha estimado que debe tenerse suma estrictez con la emisión de circulante inorgánico, pero los descuentos de letras agrícolas a ciento ochenta días se estiman respaldados por el mayor volumen de producción agraria del presente año. Además, porque son de recuperación obligada en el plazo respectivo. Las necesidades de liquidar la actual cosecha imponen las determinaciones anteriores como recursos de emergencia, y no se puede ver en ellos una contradicción al criterio antinflacionista que, con tanta voluntad y patriotismo, ha venido sosteniendo e impulsando el Presidente de la República.

Por esto, la situación actual de la agricultura ha sido enfrentada por el Ejecutivo en su carácter de emergencia y con el ánimo de facilitar a los productores la liquidación en dinero de sus cosechas. En particular, teniendo en vista la necesidad de cubrir los gastos de las faenas agrícolas y los requerimientos del nuevo año de siembras. Se trata de un caso excepcional que pide una solución de amplitud comprensiva en favor de una de las principales actividades económicas del país.

La prontitud y eficacia con que el Estado ha acudido en ayuda de la agricultura son una muestra efectiva de la vigilante actitud con que los hombres de Gobierno realizan la política agraria formulada por el Presidente Ibáñez.

Conflictos obreros y la economía nacional

EL Supremo Gobierno ha adoptado una actitud muy definida y firme ante los conflictos obreros de Chuquicamata y La Calera. En el primer caso, se trata de la huelga en el cobre, y en el segundo, de la producida en el cemento. Las partes en conflicto y las autoridades han agotado los recursos y conversaciones para llegar a un avenimiento. Pero éste no se ha producido.

El Gobierno consciente de su responsabilidad de cautelar los intereses colectivos, ha debido abocarse al asunto con un criterio ecuánime y resolutivo. Persuadido de que las cosas no tienen otra salida que las ventajas ya ofrecidas por los empleadores, ha instado a los obreros a regresar a sus faenas. Consideraciones de orden superior recomiendan que ellos adviertan que no es posible mantenerse en una actitud de tan prolongada intransigencia.

Las huelgas del cobre y del cemento están llevando a una franca perturbación de las actividades económicas nacionales, tanto en las industrias pertinentes como en las relacionadas con el consumo de sus productos. Se impone, pues, la necesidad de poner término a dos movimientos que ponen en peligro el proceso económico normal del país, y que hasta amenazan la tranquilidad social. Porque, junto a la paralización de actividades relacionadas con la producción de cobre y de cemento, se suscita la amenaza de ir provocando una paulatina cesantía.

La industria cuprífera, en particular, se halla en condiciones que no le permiten otorgar mayores regalías que las concedidas en las conversaciones sostenidas con las directivas obreras. Ellas ascienden a la suma de unos tres mil millones de pesos. A esto se agrega el hecho de que las remuneraciones y salarios de los obreros del cobre no pueden quedar a un nivel sensiblemente exagerado respecto de los demás trabajadores, por cuanto ello atenta contra la ley de reajustes de sueldos y salarios del sector privado. No es aconsejable que haya sectores con remuneraciones de privilegio.

El Gobierno ha representado a los dirigentes y a sus mandatarios que estas circunstancias y las conveniencias nacionales exigen la vuelta al trabajo. De consiguiente, y en cumplimiento de disposiciones legales y atribuciones gubernativas, se decretó la reanudación de faenas para los huelguistas de La Calera, y se estudiará la adopción de una medida similar en el cobre.

No cabe dilatar por más tiempo el término de una situación que compromete el desarrollo normal de la vida económica y de la convivencia nacional. El Presidente de la República ha llamado a su despacho a las directivas obreras, para manifestarles su decisión. Son ellas las que deberán hacer comprender a los asalariados que se ha hecho en su favor cuanto era permisible en las presentes circunstancias.

La ciudadanía entera, la industria, el comercio y los propios obreros habrán de convenir en que la actitud del Gobierno cautela intereses supremos de la nación. El país no puede ser perturbado en la marcha de sus principales faenas económicas, ni tolerar que se fomenten estados de intranquilidad social. Capitalistas y obreros tienen el imperativo de acatar medidas dispuestas en pro de su conveniencia mutua y de la comunidad chilena en su conjunto.

De MANUEL ZAMORANO

La experiencia alemana

— II —

En la casa de Goethe

EL 15 de abril seremos recibidos en la Casa de la Coronación, esto es, en el mismo lugar donde eran coronados los Emperadores Hapsburgos. Un señor concejal habría de atendernos exquisitamente en el hermoso y sobrio edificio reconstruido en la ciudad de Frankfurt del Main. Al salir de nuestro hotel trepamos en esos buses de bella factura, sólidos, muy cómodos y donde la vista se desplaza sin obstáculos en todas las direcciones del espacio. Cristales hacia el cielo y hacia los lados permiten una visión perfecta de nuestro alrededor. Una vuelta por esas calles graciosas, alegres y modernas, pero en donde aún palpita el recado aligero, silencioso y profundo de Schopenhauer, uno de los hijos predilectos de la vieja ciudad.

Pero caminamos lentamente hacia la casa natal de Juan Wolfgang Goethe. Era ése nuestro destino aquella mañana de sol. Son justas las 10 horas, cuando llegamos a la Goethehaus —casa de Goethe—. Una placa en la calle, muy modesta, dice: Goethemuseum. Alguien abre la puerta de entrada. Es un edificio alto, de cuatro pisos. Una mansión un tanto severa, señorial, elegante y confortable en su estructura aburguesada. Los padres del gran poeta eran gentes de dinero. El no supo de miserias materiales. Esa casa es como un templo sencillo y magnífico. Entramos con una cierta confianza. Corredores, patios, salones y aposentos carecen de guardias armadas. No advertimos los insoportables cordones que hacen tan prohibitivo el libre y auténtico goce de los nobles museos de Europa, de América o del Asia.

Nuestro guía es un viejo señor. Pudo haber sido un maestro de escuela jubilado. O tal vez un anticuario. Ha perdido sus dos hijos en la última guerra, y el aire marchito de sus ojos suscita simpatía y tristeza. A la izquierda, en la pared, nos recibe un cuadro del poeta, en que aparece tendido. Acusa unos 40 años. La belleza viril de su rostro y su noble porte impresionan. El viejo señor apunta que las mujeres se volvían locas por él. Por todas partes encontramos cuadros; figuras barrocas y ostensible influencia del estilo holandés. En un patio lateral, es agradable observar dos estatuillas de niños, una delicada expresión renacentista. Más allá, una hermosísima fuente barroca.

Todos los pisos son recorridos. Pieza por pieza. Comedores, muebles profusamente tallados. Admirable cocina la de la madre de Goethe. ¡Qué rico horno para preparar kuchen, tortas y bizcochos! Una soberbia batería de hormas de cobre, en donde aquellas hacendosas y delicadas manos de madre hicieron la delicia de Juan Wolfgang y su hermana. Fueron 7 hijos; se conservaron sólo dos. Desde esa ventana —nos muestran— ella vigilaba el regreso de sus amados retoños. En el segundo piso impresionan dos armarios monumentales. Explicación. En aquella época, la ropa se lavaba únicamente dos veces al año, de tal suerte que las familias debían invertir verdaderos capitales en vestuario.

Los pisos carecen de alfombras. El padre de Goethe, don Juan Gaspar, las rechazaba. En cambio, bellas lámparas de araña, estufas de azulejo y paredes revestidas de un material parecido al hule, pintadas a mano, con real primor. Hay también un gran reloj astronómico de tres esferas, construido en 1730, cuya marcha regular perdura más allá de los siglos. Automáticamente, todos los días, cambia de fecha e ilustra con perfecta simultaneidad las fases de la luna, del sol y el estado del tiempo.

En la Sala de Pinturas, Murillo y Rembrandt tienen sitios escogidos. Los espejos venecianos arrojan un colorido especial. La serenidad apolínea del espíritu goethiano se advierte en toda la estructura de la agradable mansión. Nuestra curiosidad no tiene límites. En la biblioteca, un poco raleada en la actualidad, se conservan ediciones de fino papiro. Al azar cogemos algunas obras. Leemos: "El Espíritu de las Leyes", Montesquieu; "El Decameron", Boccaccio. Don Juan Gaspar Goethe debió haber ejercido considerable influencia en su hijo. El ambiente no podía ser más estimulante para un ser tan excepcionalmente sensible y curioso como el genial autor de "Poesía y Realidad".

En el silencio de esa mañana tan rica en emociones, el viejo señor —nuestro guía— se detiene ante un aposento y con entonación severa, casi religiosa, dice: "Esta fue la pieza de Goethe, donde él trabajaba en su juventud. Aquí escribió sus primeros versos". Y tocando su escritorio, agrega: "En este escritorio, se puede asegurar que escribió las primeras páginas de Fausto, la más notable de sus creaciones".

Siempre el mensaje simbólico de Frankfurt del Main. En el cuarto piso, nos muestran la sala de juegos del niño Goethe. En un rincón, un lindo clavicordio, bien conservado. Al centro, sobre una tarima, un teatro de títeres, en el cual, ciertamente, jugaron e imaginaron los dos hermanos. En el aire de la casa se teje impalpable el estilo de la gran ternura alemana. Un regocijo interior nos inunda desde muy adentro. La luz por la cual clamaba Goethe en los últimos instantes de su extraordinaria existencia —"luz, más luz"—, arrancaba desde ese inaudito manantial que sus padres crearon y estimularon en su poderosa inteligencia y rica sensibilidad.

Salimos soñando. Muy cerca nos aguarda el burgomaestre, en la Sala de Fiestas. Al frente, en la Romerplatz, divisamos la estatua de Federico Barba Roja, de Luis de Bavaria, de Carlos IV y de Maximiliano. Son viejos conocidos que reencontramos en esta maravillosa visita a la Alemania de Goethe.

M. Z.

De V. GEORGES RADA

Problemas juveniles en Europa Oriental

PARA los dirigentes de Praga, Varsovia y, en cierto modo, también para los del Kremlin, la existencia de los "hooligans" constituye un problema difícil de resolver. Esto lo reconoce explícitamente un análisis publicado por "Rude Pravo", órgano central del Partido Comunista checoeslovaco.

Literalmente, "Hooligan" significa apache, golfo o algo por el estilo. Pero la terminología de los países comunistas ha adoptado este vocablo inglés para designar a aquellos jóvenes a quienes en España se ha dado el nombre de "gamberros", y en Francia, de "zazous", es decir, de esa capa patológica de la juventud de nuestros días que se distingue, entre otras cosas, por la "originalidad de su vestimenta —mezcla del estilo "barrio latino" y de la moda "cow-boy"—, por su actitud cínicamente desencantada y por cierta vulgaridad y crudeza de lenguaje...".

"En cuanto a su actitud política, especifica "Rude Pravo", aunque no rebase el "cero" ideológico, tampoco puede decirse que sea completamente nihilista".

Para los sociólogos comunistas, esta actitud constituye la manifestación de un "espíritu de rebelión contra el medio social, contra toda convención, contra todos los tópicos oficiales y, en fin de cuentas, contra todo lo que la sociedad considera justo y legal".

Ahora bien, ¿qué remedio se podrá aplicar a este malestar de la adolescencia? Es evidente que ni la policía ni los tribunales pueden solventar el problema. Algunos teóricos proponían canalizar el dinamismo y el excedente de energía de los jóvenes hacia la construcción del socialismo. Mas, ¿cómo conseguir tal propósito?

La dificultad es tanto mayor cuanto que el propio "Rude Pravo" escribe al respecto: "Aunque parezca desagradable, hay que confesar que la manera de pensar de los jóvenes ha cambiado desde 1945. En efecto, en aquella época, la juventud estaba dispuesta a trabajar millones de horas extraordinarias con gran entusiasmo, mientras que hoy se apresura a preguntar: "¿cuánto cobraré?" La juventud aspira al confort y no ambiciona en modo alguno intervenir en la vida pública, negándose asimismo a aceptar toda función honorífica en la administración del Estado o del Partido".

Sin embargo, cabe hacer constar que las quejas formuladas de vez en cuando por la prensa de las democracias populares, no constituyen una novedad. "Rude Pravo" lo pone de relieve al escribir: "Este espíritu de rebelión constituía, durante la era del capitalismo, un fenómeno positivo de progreso, puesto que orientaba a los jóvenes hacia la lucha contra el orden social de la burguesía".

Por su parte, la antigua burocracia de los Habsburgo, testigo durante tres siglos, en Bohemia y en la Galicia polaca, de fenómenos del mismo tipo, ligeramente modificados por las circunstancias particulares y las costumbres de aquella época, no les concedía gran importancia. Su experiencia se cimentaba en el antiguo adagio: "Revolucionario durante su juventud, consejero de la corte imperial en su vejez" ("Ein junger Revolutionar, ein alter Hofrath".) Y la historia parece haber refrendado tal aserto.

No obstante, los comunistas no pueden aceptar semejante tesis, dado que la educación y la ideología de la juventud constituyen parte integrante de la planificación gubernamental. Con arreglo a tal concepto, el espíritu de la juventud hubiera debido orientarse automáticamente hacia el socialismo. Pero la situación real es muy otra.

Lo cierto es que la situación imperante antes de la segunda guerra mundial era similar. Todos los partidos se lamentaban del desdén de los jóvenes por la política y de su apasionado interés por el deporte, la danza, el cine, etc... (cosa que, por lo demás, no dejaba, en el fondo, de complacer personalmente a los jerarcas, dado que la actitud de la juventud no amenazaba en modo alguno sus posiciones y privilegios).

Pero en los Estados socialistas, la juventud debe ser la heredera natural del poder, el futuro puntal de la soberanía nacional, el apóstol de la nueva fe leninista, que propaga por los pueblos el bienestar social y la paz eterna.

Desde tal punto de vista, el problema de los "hooligans" constituye una seria preocupación para los jefes comunistas, puesto que pone en entredicho la sucesión y la dirección del régimen.

Mas, a nuestro modo de ver, esta preocupación de la prensa y de los dirigentes comunistas parece un tanto exagerada. En efecto, si comparamos la criminalidad juvenil de nuestros días con la de la anteguerra, se comprueba una sensible disminución. Al propio tiempo, la moralidad permanece sana, pese a la predilección de los jóvenes por los pantalones estrechos y las chaquetas y pañuelos "cow-boy".

(Exclusivo para LA NACION.)

V. G. R.

La Semana Económica

CONFERENCIA DEL COBRE

A puertas cerradas se inauguró en Londres la anunciada Conferencia Mundial del Cobre, con la participación de las principales empresas productoras y consumidoras del metal rojo. Uno de los puntos básicos del temario incide en el problema del precio del cobre, y los restantes, en otros tantos aspectos de la producción, venta y consumo del metal.

No se han proporcionado mayores informaciones a la prensa sobre lo tratado en esta reunión internacional, pero presumiblemente, una vez terminada ella, se entregue un boletín informativo completo sobre el particular.

En representación del Departamento del Cobre de nuestro país, asiste a esa Conferencia Javier Lagarrigue, jefe de la División Comercial de esa entidad.

LA BOLSA DE METALES

Ese mismo funcionario tiene también en carpeta para negociar durante su permanencia en la capital británica, una proposición del Departamento del Cobre ante la Bolsa de Metales, en el sentido de modificar el actual contrato cuprero con ese organismo, "porque él no corresponde a la realidad" y "no establece límites a las fluctuaciones de los precios del metal".

OTRA CONFERENCIA INTERNACIONAL

La Organización de Naciones Unidas, al parecer, patrocinará la idea de realizar, en breve, una Conferencia Mundial sobre el Cobre —distinta a la que se está realizando en Londres, que es de carácter privado—, accediendo a una proposición chilena presentada en el seno del Consejo Económico y Social, con el apoyo unánime de todos los países miembros de ese organismo.

El objetivo fundamental de esa Conferencia sería el de establecer un mecanismo que impida las bruscas fluctuaciones actuales de los precios del metal, por sus hondas repercusiones económicas, financieras y sociales, sobre los países productores.

LA HUELGA CUPRIFERA

En un gesto sin precedentes, el Presidente Ibáñez, recibió en su despacho, por primera vez durante su actual Administración, a representantes de sindicatos en huelga. Los dirigentes del Cobre y del Cemento Melón se entrevistaron con el Primer Mandatario, para darle a conocer sus aspiraciones de mejoramiento económico, y para escuchar su opinión sobre el particular.

Durante la entrevista S. E. hizo presente la necesidad imperiosa de buscar una fórmula de avenimiento rápida, que permita poner fin a la huelga antes de que sea necesario decretar la reanudación obligatoria de faenas, de conformidad con lo dispuesto por la legislación vigente.

El Primer Mandatario recibió también, en esa oportunidad, a los representantes patronales tanto de la industria cuprífera afectada por el conflicto como de la Fábrica Cemento Melón.

Con posterioridad el Ministro del Trabajo entregó una extensa declaración puntualizando algunos conceptos en relación con lo tratado en esa conferencia, a la que siguió otra declaración de los dirigentes cupríferos.

Se espera que en el curso de la semana ambos conflictos alcancen una solución satisfactoria para las partes y la economía del país, seriamente afectada por esos movimientos huelguísticos.

LUCHA CONTRA LA INFLACION

El Ministro de Economía entregó, el lunes pasado, una extensa declaración, en la que puntualiza la posición del Gobierno frente a las nuevas presiones inflacionarias que, con especial violencia, se han hecho sentir en las últimas semanas, y que han permitido que la cotización del dólar libre se eleve prácticamente a $ 1.000 por unidad, en las casas de cambio.

Expresa el Ministro que nada justifica la existencia de esas presiones, y que ellas, de suyo, están ocasionando un serio daño económico al país, al crear un ambiente propicio para que se hagan presentes nuevas y mayores presiones expansionistas, como las que ya se han advertido en algunos sectores de empleados públicos, que pugnan por nuevos y mayores reajustes de remuneraciones.

El Ministro termina haciendo un llamado patriótico a todos los sectores nacionales para que, deponiendo intereses de círculos, velen todos por que pueda llevarse a buen término el programa de saneamiento económico en que se encuentra empeñado el Gobierno.

REAJUSTES DE SUELDOS

Coincidiendo con las declaraciones de ese Secretario de Estado, su colega de Hacienda informó, asimismo, que por motivo alguno se otorgarían nuevos reajustes de sueldos a los funcionarios de la Administración Civil del Estado, ya que era materialmente imposible encontrar para esos aumentos, un financiamiento satisfactorio, que no tuviera carácter inflacionario.

Por esa misma razón el Ministro rechazó una petición de reajuste presentada por funcionarios semifiscales, que involucraba un mayor gasto del orden de los 36.000 millones de pesos.

PANORAMA

Embajada árabe

En la tarde de hoy llegará a Los Cerrillos una delegación de la República Arabe Unida, de regreso de la ceremonia de la Trasmisión del Mando de la República Argentina. Este viaje de buena voluntad servirá para avivar el sentimiento cordial que siente nuestro país por los árabes, espíritu que también comparten los dignos representantes del nuevo Estado, por sí mismos y por sus pueblos.

Los árabes, tanto en Chile como en los demás países de Hispanoamérica, se han compenetrado rápidamente de la idiosincrasia latina, han sabido respetar sus tradiciones y costumbres y se han asimilado con rapidez a sus formas de vida social y familiar. Como elementos esencialmente de trabajo, los árabes han ayudado con vigor y decisión en el progreso económico de nuestros países, y se han destacado en forma positiva y plausible en el campo de las finanzas, del comercio y de la industria, con un ánimo de empresa que constituye su más legítimo orgullo.

En el campo de la política internacional, el mundo árabe, cuyo resurgimiento es una de las notas más sobresalientes de la época actual, ha actuado junto a los países hispanoamericanos en múltiples grandes batallas diplomáticas, en defensa de los países pequeños y subdesarrollados y en favor de la libertad, la independencia y la justicia. Se puede afirmar, sin exageraciones, que el bloque que forman las naciones hispanoamericanas y árabes, cuando se pone en funciones, pesa de manera especial en las decisiones internacionales.

La delegación que nos visita, brillante exponente del nuevo Estado está presidida por el destacado político y Ministro de Estado, señor Salah El-Din Bitar, fundador del Partido del Renacimiento Arabe y gran luchador de la unificación de los árabes. Ocupaba hasta hace poco el cargo de Ministro de Relaciones Exteriores de Siria. Es, además, un notable profesor universitario.

Integran la delegación, el diputado Fuad Galal, elegido con una de las más altas mayorías, por representar fielmente los ideales revolucionarios; el Honorable Manzur Al-Atrach, hijo del Sultán Al-Atrach y activo forjador de la independencia completa de Siria; el señor Fuad Chaeb, Director General de Informaciones y escritor connotado, y el doctor Adel Amer, jurista de nota y encargado de la política de difusión hacia Europa de los problemas del mundo árabe, a través del Ministerio de Orientación Nacional de El Cairo. Y como es natural que nunca falte un chileno en las delegaciones importantes, viene en tan brillante delegación la dama chilena Gloria Valdés de Amer, lo que hace aún más grata la visita de tan ilustres visitantes que, desde ya, son nuestros huéspedes.

LA PREGUNTA

¿Será que los gélidos habitantes de la covacha de Tenderini se han dejado alguna puerta abierta, que han aumentado tanto los fríos en los últimos días?

De PABLO GARRIDO

Turistas por vacas

ESTO del turismo —que nos parece ser cosa muy reciente —trae preocupados a la totalidad de los gobiernos de nuestro flamante hemisferio. Se crean organismos institucionales con fabulosos presupuestos, se organizan oficinas con personal "especializado" y se editan millones de folletos, carteles policromos, documentales cinematográficos y hasta discos con música criolla. Se pliegan al movimiento turístico hoteleros, empresas de navegación marítima y aérea, fabricantes de lubricantes, empresarios de espectáculos, instituciones deportivas, juntas de monumentos nacionales, botánicos, andinistas, dueños de "galleras" y regentes de plazas de toros. El turista pasa a ser, así, una especie de bendición de Dios, al que hay que atender a cuerpo de rey, y todo, naturalmente, para sacarle los pesos... faena en la cual profitan, además, los cacos, porque los pesos de los turistas (que suelen ser siempre "dollars", nadie sabe por qué tan preñados de romanticismo y ensueño) valen más que los de cualquier multimillonario casero.

Pero, he aquí que alguien sobre la faz de estas tierras hispanoparlantes ha tomado la iniciativa de traer turistas, sin sacarles un solo peso (dollar, hay que leer). ¿Cómo? Simplemente: cambiando turistas por vacas. ¡Qué ocurrencia! Más de alguien pensará que estamos hoy de buen humor. ¡Nada de eso, porque jamás lo hemos tenido! Estamos refiriéndonos a una experiencia recientísima hecha en Colombia, propiamente en el siempre ponderado y progresista Departamento de Antioquia. El asunto, por demás, no es para bromas, porque nace de una angustia que estamos experimentando los modernos hombres de este nuevo mundo: la escasez de divisas. Por esta razón, los afligidos ganaderos de Medellín se estaban viendo privados de introducir ganados de raza, tan apetecidos por su jamás fallida productividad. Y la historia va como sigue.

Algunos largos meses atrás, el Secretario de Agricultura y Fomento del Departamento de Antioquia se apersonó al Agregado Agrícola de la Embajada norteamericana, para exponer su revolucionaria idea; de las conversaciones salió el "Plan Turista por Vacas", que permitiría entrar fino ganado Holstein, por ejemplo, sin desembolso de divisas. El Ministro de Agricultura, instado por varias organizaciones especializadas que probijaron el proyecto, lo tantáneamente, dio el visto bueno, y, un buen día, los colombianos vieron llegar a sus tierras a veinticuatro rubios ganados, acompañados de cincuenta cacas de heráldica contundencia. Las buenas vacas pagaron sus displicentes y poco amorosos, y aquí las tenemos, contribuyendo a diestra y siniestra sus rubicundeces lácteas a las otras. Pero, dirá el lector: ¿cómo es la operación? Aquí va, y para mayor claridad de la fuente informativa, cito a Horacio Franco: "Un ganadero norteamericano interesado debidamente en una oficina especialmente destinada al efecto, obtiene pasajes para vacas a Colombia, se hospeda en los mejores hoteles de las principales ciudades del país, compra, inclusive artículos típicos y "souvenirs", obtiene sus pasajes de regreso y se va sin pagar un centavo. Pero el turista, naturalmente, paga, paga de la manera siguiente: introduce al país, en el momento de venir, una o más vacas que cubran el valor de su viaje. Así llegan las vacas, las compran los ganaderos colombianos y con su producido pagan los pasajes y los hoteles de sus camaradas norteamericanos".

Nos imaginamos el descorazonamiento cierto de los impasibles subditos del Tío Sam, al leer los avisos del "Tourist for cow plan". Pero, ávidos a todo lo que denote originalidad, no faltaron en los primeros veinticuatro que se decidieron por correr la experiencia, y ciertamente que lo pasaron muy bien a expensas de sus vacas. Un informe publicado hace pocos días revela que la venida y permanencia de esos primeros veinticuatro turistas costaron apenas 108.000 pesos colombianos, que equivalen a 14.400 dólares (tomando como base que un dólar vale 7.50 pesos colombianos), o sea, un costo de 600 dólares por cada turista. Ahora, si se considera que los turistas pagaron con 50 vacas Holstein, tenemos que el precio de cada uno de esos apuestos cuadrúpedos ha sido de 288 dólares. El lector chileno, experto en cotizaciones ganaderas podrá apreciar mejor en nosotros las ventajas de tan original sistema "turístico".

El éxito de este canje ha tenido repercusiones inmediatas: el director de la Oficina de Fomento y Turismo de Manizales ha perfeccionado la idea y propone cambiar turistas ¡por automóviles usados y maquinaria industrial! Revolucionaria idea que parece que nos hará regresar al trueque de productos, favorito de las sociedades primitivas. Y ¿por qué no? Todo sea por el turismo.

P. G.

Cartas al Director

("Quisiera tener un diario escrito por el público" — Diari)

CARRETERA PANAMERICANA

Señor Director:

Con gran lentitud se efectúan los trabajos de la construcción del camino entre Chañaral y Caldera, y que será, en definitiva, la Carretera Panamericana. Estos trabajos, a pesar del tiempo que se están efectuando, prácticamente no avanzan, debido a la falta de organización y, muy especialmente, al parecer, a la falta de cumplimiento de la firma constructora para con sus operarios, ya que por esta razón es una verdadera rotativa de personal, terminando casi la totalidad con demandas ante el Juzgado del Trabajo, por la falta de pago de sus jornales e imposiciones a la Ley del Servicio de Seguro Social. Es de esperar y de confiar que la Dirección Provincial de Vialidad tome cartas en este asunto, fiscalizando su construcción y, en forma especial, que la firma constructora dé cumplimiento a sus compromisos con los operarios, ya que no es posible que se les burle en sus salarios. Entendemos que una de las bases de las propuestas es no tener ni mantener reclamaciones por imposiciones del Seguro Social ni de jornales.

Sabemos, en forma oficial, que los regidores municipales que integran la Junta Departamental de Caminos, en representación de la I. Municipalidad, pedirán una sesión extraordinaria de la Junta, para debatir este problema y tomar el acuerdo de que el Conductor de Obras ni la Dirección Provincial de Vialidad cursen ningún estado de pago en favor de la firma constructora, mientras ésta no acredite, con certificados del Jurgado del Trabajo y del Servicio de Seguro Social, que no tiene ninguna reclamación pendiente de parte de sus operarios. Creemos que ésta será la única forma de evitar que se esté burlando, por parte de la firma constructora, el cumplimiento de sus obligaciones para con su personal de operarios.— R. Palma Z.

ASIGNACIONES FAMILIARES OBRERAS

Señor Director:

Me he informado por la prensa de que las autoridades del Servicio de Seguro Social dieron principio, en Viña del Mar, a los estudios relacionados con la previsión obrera.

Analizando la situación que se les ha creado a los trabajadores en el rubro "Asignación Familiar", vemos cómo algunos señores culpan de tal anomalía a los propios trabajadores, que se coluden con la clase patronal para así, de común acuerdo, evitar contribuir con las imposiciones que ordena la ley de previsión obrera.

Tal aseveración no tiene asidero posible; si para ello se nos permite hacer sólo un somero análisis de este aspecto, llegaremos a demostrarles a quienes piensan así que los verdaderos responsables de este estado de cosas son los propios inspectores, por cuanto parece que la Caja, que debiera ser de los obreros y para los obreros, la han tomado como una parcela de su propiedad, ya que no le dan ninguna importancia a la cautela de los intereses de los trabajadores, no obtienen pagarles para ese efecto, en buen romance, mandarnos nuestros, pero muy malos mandantes.

¿Y por qué la Caja no percibe el dinero que, en buenas cuentas, es nuestro y de los patrones?

¿Por qué las libretas de los asegurados se encuentran atrasadas en sus imposiciones?

Preguntas son éstas fáciles de contestar; sólo que debemos darles la debida importancia, aplicar el bisturí en la parte corroída del organismo social, a los inspectores, llamados a velar por la correcta aplicación de esta ley, o no les interesan la salud y vida de los asegurados, o hacen la vista gorda para darles chance a los patrones para trabajar con los dineros de los asegurados, no depositando a su debido tiempo en la Caja gustan de sacarles un buen dividendo a tales caudales, y cuentan, para ello, con no ser molestados, por cuanto los inspectores brillan por su ausencia; la fiscalización, en este sentido, es nula.

Y después de todo esto, ¿qué pasa? Al ser reconvenidos de pagar las imposiciones atrasadas, se ajustan a convenios de cancelar con letras mensuales, la Fiscalía de la Caja les otorga, en este sentido, el premio por ser morosos: el problema sigue latente: vence una letra, la Caja le da su valor en estampillas, las libretas continúan atrasadas; los obreros no pueden ejercitar un derecho cuando solicitan sus libretas; es excesivo el premio que se les otorga, por este concepto, a los patrones, de pagar a plazo un dinero que hace mucho tiempo ellos percibieron.

Con el debido respeto, soy del señor Director su atento S. S.— José González C., carpintero. Avda. Salvador Gutiérrez 3650. Santiago

Cámara votará esta tarde el proyecto aduanero en favor de Iquique y Pisagua

Quedará retirada la urgencia a derogación de la Ley de Defensa

LA CAMARA de Diputados ha sido citada a una sesión especial, de 16 a 20 horas de hoy, con el objeto de ocuparse de los siguientes asuntos: 1) Proyecto, en segundo informe, que deroga la Ley 8,987, sobre Defensa Permanente de la Democracia, y que restablece la vigencia de la Ley 6,026, sobre Seguridad Interior del Estado, y 2) Proyecto en que consulta una liberación aduanera especial en favor de los departamentos de Pisagua e Iquique, de la provincia de Tarapacá.

URGENCIA.— Estos proyectos tienen trámite de "suma urgencia", lo que significa despacho dentro de 30 días, según lo acordó la Cámara, en sesiones del martes 6 y el miércoles 7, respectivamente.

Por lo mismo, el proyecto que deroga la ley 8,987 debe ser despachado hoy por la Cámara y mañana por el Senado.

Por el proyecto que beneficia a Pisagua e Iquique, el Ejecutivo, mediante un mensaje, se pronunciará el sábado, y del mismo se dará cuenta en la sesión de martes, en que se pondrá la urgencia al proyecto derogatorio de la Ley de Defensa de la Democracia.

De tal suerte, en la sesión de hoy de la Cámara sólo tendrá preferencia el proyecto que legisla en favor del progreso de los departamentos de Pisagua e Iquique, el que será debatido y votado en general.

A LA TABLA GENERAL.— El otro proyecto quedará sometido al régimen ordinario de la tabla general. Hoy también podría ser tratado, pero si sobra tiempo, dado que se encuentra en segundo informe. Sin embargo, se presume que la minería tratará de prolongar su discusión, renovándole indicaciones. Cuando ésto ocurre, cada indicación requiere de tiempos especiales, para su discusión y votación, en cada uno de los artículos del proyecto a que ellas se refieran.

Resultaría improbable, por lo mismo, que este proyecto alcanzase a llegar mañana al Senado, totalmente despachado por la Cámara, como lo había previsto el bloque de mayoría.

ULTIMAN INFORME DEL PROYECTO QUE BENEFICIA A ARICA

Además del proyecto de Pisagua e Iquique, en la Cámara de Diputados hay otro proyecto con trámite de "suma urgencia", que esta rama del Congreso deberá despachar esta semana.

Es el proyecto, también originado en un Mensaje del Ejecutivo, que crea una persona de derecho público, denominada "Junta de Adelanto de Arica", para impulsar el progreso en el departamento de este mismo nombre, de la provincia de Tarapacá.

Este proyecto tiene que ser debatido y votado, en general, por la Cámara, en su sesión ordinaria de mañana.

Para ultimar el informe respectivo, la Comisión de Hacienda de la Cámara ha sido citada para las 14.30 horas de hoy.

ACTIVIDADES DE LOS CANDIDATOS PRESIDENCIALES

Los estudiantes de la Escuela de Derecho de la Universidad de Chile, han programado para esta semana un ciclo de conferencias, con la intervención, en distintos días, de los candidatos presidenciales. A las 11 horas del martes, hablará Frei; el miércoles, Alessandri; el viernes, Allende, y el sábado, Bossay.

SALVADOR ALLENDE.— Permanece en Santiago, informándose de la marcha de su campaña, en la provincia. Su Comando Nacional sigue impartiendo instrucciones para las Cuatro Marchas que convergerán hacia la Plaza Bulnes, el 29 del presente. Allí se proclamará, ese día, esta candidatura.

JORGE ALESSANDRI.— Con su proclamación en la ciudad de Talca, ayer culminó su jira por esta provincia. A fines de la presente semana visitará los departamentos de San Carlos e Itata, de la provincia de Ñuble.

LUIS BOSSAY.— Se han comenzado a recibir las inscripciones de los primeros participantes en la Convención de Dirigentes del Primer Distrito, que se efectuará el jueves 15, en Catedral 1111, segundo piso. A las 19 horas de hoy, el candidato se reunirá con profesionales de la técnica, en Huérfanos 1340. Siguen los preparativos para el festival que artistas y deportistas le ofrecerán el domingo 25, en el Caupolicán. El 27 emprenderá una jira de ocho días por la provincia de Cautín.

EDUARDO FREI.— Con una visita a la Compañía de Cervecerías Unidas, de La Serena, finalizará hoy su jira por la provincia de Coquimbo. Ayer fue proclamado en Andacollo y en Vicuña. Regresará esta tarde a Santiago. En la sede de su Comando se reunirá esta noche con los médicos que han adherido a su candidatura.

COMISIONES UNIDAS DEL SENADO TRATAN HOY REFORMA ELECTORAL

La Corporación calificará mañana la urgencia

En dos sesiones especiales citadas para las 11 y las 15 horas, las Comisiones Unidas de Constitución, Legislación y Justicia, y de Hacienda, del Senado, comenzarán a debatir hoy el proyecto, aprobado por la Cámara de Diputados, que reforma la Ley General de Elecciones.

La urgencia que el Ejecutivo ha hecho presente para el despacho de este proyecto, será calificada mañana por el Senado.

El Bloque de mayoría ha anunciado que votará por el trámite de "discusión inmediata".

De acuerdo con el art. 133 del Reglamento del Senado, la discusión inmediata significa que ésta se efectuará en general y particular a la vez y deberá quedar terminada dentro del plazo de tres días".

Este mismo artículo agrega:

"Sólo habrá lugar al trámite de Comisión cuando así lo acuerde la Sala, y en tal caso el Presidente fijará a la Comisión un plazo no mayor de un día para emitir su informe.

"Si el proyecto está en Comisión al momento de calificarse la urgencia de discusión inmediata (es lo que ocurre en el caso presente), quedará automáticamente en tabla, a menos que el Senado acuerde dejarlo sujeto a aquel trámite, en cuyo caso el Presidente fijará a la Comisión un plazo no mayor de un día para emitir su informe.

"El informe podrá ser verbal o escrito.

"En los trámites constitucionales posteriores al segundo, la discusión y votación del proyecto deberán quedar terminadas en un día".

A Lima representante de "Visión"

El señor Miguel de la Cruz, representante de la revista "VISION" para Chile, se dirigió ayer a Lima, a bordo del vuelo de Canadian Pacific Airlines. En la capital peruana tomará contacto con personeros de "VISION", para coordinar el desarrollo de distribución de esta importante publicación. En el grabado, el señor De la Cruz es despedido en el aeropuerto de Los Cerrillos por el Jefe de Relaciones Públicas de Canadian Pacific Airlines, señor Héctor Belledonne.

"JOSE", conjunto para la tarde de la Casa Christian DIOR, París. Se compone de un vestido y de una chaquetita corta, cruzada con doble abotonadura, de tweed negro y blanco con cuello de terciopelo negro (Foto SPI).

SU 9.o ANIVERSARIO CONMEMORA HOY EL LICEO N.o 8 DE NIÑAS

El Liceo N.o 8 de Niñas, de San Miguel, está hoy de fiesta. Sus 2.000 alumnas y más de un millar de ex alumnas, celebran con diversos actos la conmemoración de su noveno aniversario de fundación.

El acto principal consiste en una veleda artístico-musical, que se efectuará en la mañana, a las 10 horas, en el Teatro Santa Lucía. El programa de este acto es el siguiente:

1) Himno del Liceo, cantado por los quinto años; 2) Coro a 3 voces, por los quintos años; 3) Discurso de la profesora señorita Lucía Yzaard; 4) Solo de piano, por la señora Mireya Iturria, ex alumna del Liceo; 5) Homenaje al Liceo, apología de Nelly Loyola, alumna del 6.o año; 6) Discurso del presidente del Centro de Padres y Apoderados; 7) Recitación, por alumnas de preparatoria; 8) Saludo de una ex alumna; 9) Canciones del folklore pascuense, por Doris Jiménez, alumna del 6.o año A, y 10) Ceremonia de entrega del cargo del directorio del Centro de Alumnas.

Reasume Director de Educación Primaria

El Director General de Educación Primaria y Normal, señor Luis Gómez Catalán, que regresó el sábado de los Estados Unidos, reasumirá hoy sus funciones. El señor Gómez Catalán, durante dos meses permaneció en ese país invitado por el Departamento de Estado, donde tuvo la oportunidad de imponerse de los métodos pedagógicos que se aplican en las escuelas de la Unión.

Durante su ausencia fue reemplazado por el Visitador General, señor Luis Moll Briones.

OLEOS DE EDUARDO CAMUS SENORET.— Hasta el sábado 17 permanecerá abierta al público la exposición de óleos de este pintor, en la Sala del Instituto Chileno-Francés de Cultura, Agustinas 719. Que presenta veinte telas de su última producción, que se caracterizan por sus variadas formas estilísticas, sin perder su unidad individual, en un camino de búsqueda de una propia expresión, que pueda manifestar su personalidad y sentido colorístico.

EXPOSICION DE ELIZARDO BRAVO.— Hoy a las 19 horas se inaugurará la exposición de acuarelas del conocido arquitecto sureño señor Elizardo Bravo, quien presentará esta vez un conjunto de óleos pintados en Perú y en diferentes regiones chilenas.

La exposición, que se efectuará en la Sala de Arte del Banco de Chile (Huérfanos 972, entrepiso), permanecerá abierta sólo durante una semana.

EXPOSICION DE ARTURO LORENZO.— El pintor español Arturo Lorenzo inaugurará hoy a las 19 horas una exposición de paisajes al óleo.

Esta exposición, que abarca su producción de 15 años, comprenderá paisajes españoles y chilenos, y podrá visitarse diariamente de 10.30 a 13 y de 16.30 a 21 horas en la Sala Previsión del Banco de Chile (San Antonio N.o 327, subterráneo).

HOY CLAUSURA LUCIA LOPEZ.— Hoy a las 21 horas se clausurará la exposición de retratos al duco de la destacada artista viñamarina Lucía López Pueima, quien ha sido recientemente agraciada con el Premio Certamen Edwards, concedido en el Salón Oficial.

La exposición permanecerá abierta hoy de 9 a 13 y de 19 a 20 horas en el Centro de Arte ubicado en Mac-Iver 555.

Manos generosas, vuestras manos, harán posible que este invierno sea menos doloroso para aquellos que nada tienen, y que sólo esperan vuestra ayuda para seguir viviendo. Diríjase a Alonso Ovalle 1479, fono 88798.

SEÑORA ANGELES CRESPO DE MERINO

El primero del mes en curso dejó de existir la señora Angeles Crespo de Merino, en la ciudad de Vellocino, provincia de Soria, España. Sus funerales se efectuaron después de solemnes honras fúnebres en la iglesia de esa localidad. Su deceso enlutó a prestigiosas familias de la colectividad española residente en Santiago, familia Merino Franco y a su hijo, don Antonio Merino.

CHARLAS DE LOS LUNES.—

Reflexiones de un hombre atropellado por un automóvil

Por N. YAÑEZ SILVA

Una mañana de primavera del año pasado, iba gozando de aquella tibieza del aire, por la calle de Huérfanos, pasando por el portón que da entrada a una posada de autos, edificio enlazo que fue de Gath & Chaves, y por el que se dijo que iba a edificarse allí una brutal torre de Babel, comercial, un palacio; pero, pasados los años, se ha convertido en una posada de autos, y parece que el negocio marcha muy bien, y estamos condenados a todo aquello.

Tanta era mi despreocupación y tranquilidad espiritual, que iba silbando, mezzo silbido, el vals "Sobre las olas", y en el instante aquel del verso o cantábile que dice "Olas que al pasar...", se detiene un camión nuevo, elegante, y yo me apoyo en el capot, como quien diría para "aguacharlo"; y al dar el paso, o sea, en el verso del vals, "Plañideras muriendo a mis pies", siento un estrellón que me tira sobre una especie de puerta, donde había un letrero que decía: "No entrar"; pero ya se sabe lo que significa esto para un conductor nato chileno, que es advertencia provocadora, como aquello de: "No virar izquierda o no entrar derecha", y vamos adelante con los faroles, que el mundo es ancho y libre.

Entre la caída y mi levantada mediarían diez segundos. Me incorporo y reflexiono: si he podido levantarme, es que no me ha pasado nada. Sacudo mi ropa, una tela peinada a la que se le pega mucho la tierra, y observo el mundo, que me pareció nuevo para mí. Veo a mi alrededor más de cien personas... Me dio vergüenza... Era yo, en aquellos momentos, un espectáculo callejero. Debo haber tenido una cara de idiota. Me duelo una rodilla: la flexiono para comprobar su estado de salud. Bien. Pero toda esa gente. ¡Tanta conocida! Pero nadie se acercaba a mí para decirme ni por ahí te pudras, como dicen los españoles.

Había olvidado insultar al niño chofer. Pero como le juzgué muy simpático, le dije sólo: "Es usted un poco despreocupado para conducir". Ni un solo insulto. ¡Qué correcto fui! Me responde: "No lo vi". No estaba yo para discutir sobre mi visibilidad, porque me sentía herido íntimamente; porque entre esos curiosos había una chica a quien yo le había dicho muchos elogios por su guapeza... ¡Ni ella! Sólo miraba el espectáculo.

Oigo mi nombre, pronunciado por el carabinero, que palpaba mi cuerpo. Me dio cosquillas... Pero en ese instante sentí en mi pie izquierdo un hielo extraño. "¡Sangre que se coagulaba!" Miré con disimulo. El zapato había saltado lejos, rasgado por la rueda, y estaba en pie, de calcetines. ¿Estarán rotos?, pensé. Era lo que faltaba. ¡No! Ni una luna nueva de uña se asomaba por sus puntas, porque hay muchos que los usan pudiendo cortarlas sin sacárselos, lo que no deja de ser una gran comodidad...

En fin: un atropellado que no ha muerto ni ha perdido el conocimiento, es un pobre tipo ridículo. Pensé: iba en el segundo verso: "Plañideras muriendo a mis pies..." Coincidencia cómica, y sonreí.

—Usted lo ha tomado a la broma —me dijo el carabinero, y me tomó del brazo cariñosamente.

Me acordé de la escena de Julián con la "seña" Rita en "La Verbena de la Paloma" ante el afecto del guardia: "el guardia tuvo más corazón que la chulapa que me ha robado el mío para dárselo a los perros". ¡Oh, el teatro. Siempre el teatro en mi vida!

—¿Qué siente usted?

—Ganas de irme a mi casa, estar solo, no ver a tanta gente, como en un estreno, sin que me aplaudan... ¡He fracasado...!

—¿Qué pide usted para el hechor?

—Nada. ¡Está más apesadumbrado que yo...!

—Pero siquiera que le compren un par de zapatos. Vamos aquí a la vuelta.

Y fuimos, y mientras íbamos, pensé: mis zapatos estaban ya viejos, me molestaban; necesitaba otro par, más cómodos, para un dedo delicado que tenía. El carabinero pidió de los mejores. Yo me atreví a insinuar:

—De charol... —Dura más el lustre, pensé, agregando—: muy anchos de punta.

Y me fui. No me había pasado nada, ¡Virgen del Perpetuo Socorro! Pero me molestaba un dolorcito sordo al corazón... Tan poco que a ella le habría costado evitarlo... "¿Qué tiene?"

Sólo dos palabras, como en el Dúo de los paraguas, de "El año pasado por agua".

N. Y. S.

Dictarán cursos especiales para médicos graduados

Bajo los auspicios de la Escuela de Graduados de la Facultad de Medicina de la Universidad de Chile, se desarrollarán durante el presente mes, los siguientes cursos de perfeccionamiento:

CURSO DE GENETICA BIOQUIMICA EN MICRO-ORGANISMOS.— Para médicos, bacteriólogos, microbiólogos, químico-farmacéuticos y otros, auspiciado por el Instituto de Química Fisiológica, bajo la dirección del doctor Boris Rotman, y con la colaboración de la señorita Ruth Dyck. Las enseñanzas se realizarán desde el 13 de mayo al 18 de agosto, con dos clases por semana, en la Cátedra de Química Fisiológica, Borgoño 1470. El programa incluye: Repaso de genética clásica: Leyes de Méndel, terminología, etc.; Genética de hongos: neurosporá y levaduras; Genética de bacterias y virus; Factores citoplasmáticos; Genética bioquímica en diferentes micro-organismos. Habrá a continuación del curso teórico un curso práctico, con matrícula limitada.

CURSO INTENSIVO MEDICO - QUIRURGICO DE CARDIOLOGIA PARA MEDICOS GENERALES. — La parte médica estará a cargo del profesor doctor Francisco Rojas Villegas, y se desarrollará del 19 al 31 de mayo. El aspecto quirúrgico estará bajo la dirección del profesor Juan Allamand Madaune, y tendrá lugar del 2 al 14 de junio próximo. El curso de Medicina tendrá un horario de 8 a 12.30 horas y de 14.30 a 20.30 horas, y se llevará a efecto en el auditorio Cátedra "A" de Medicina del Hospital San Francisco de Borja.

El curso de Cirugía tendrá un horario de 8 a 12.30 y de 17 a 19 horas, los lunes, miércoles y viernes; de 8 a 12 horas y de 18 a 19 horas, los martes y jueves, y de 8 a 12 horas, los sábados, en la Cátedra "A" de Cirugía del Hospital José Aguirre.

¿Por qué Los Gobelinos VENDE MAS BARATO?

¿Por qué Los Gobelinos VENDE LO MEJOR?

LOS GOBELINOS vende más barato y vende lo mejor, porque tiene fabricación propia, controla grandes industrias e importa directamente, eliminando a los intermediarios... Por estas razones usted también debe comprar en esta gran Tienda... Comprará lo mejor y ahorrará la diferencia!

Sobretodo tipo LODEN. Buen abrigo ejecutado en tela imitación pelo de camello, apropiado para los días lluviosos y fríos. Modelo derecho. 3 botones, todo forrado $ 13.300

Variado surtido en Sobretodos de fino TWEED retorcido, hechura raglan. Un abrigo práctico y cómodo para el diario vivir $ 18.800

Magnífica selección de Sobretodos en finísima GAMUZA peinada. Su tejido compacto es impenetrable al frío y a la lluvia. Cruzado con cinturón, tipo militar $ 25.100

La más grande y selecta colección de Sobretodo Homespoon, exclusividad de Los Gobelinos. Hechura raglan, la hechura de todo vestir. Colorido de última moda. Todas las tallas $ 26.900

Extraordinario surtido de Sobretodos ejecutados en finísimo PELO de CAMELLO, colores beige, gris y azul. Modelos derecho 3 botones y raglan vuelta inglesa $ 27.900

Los Gobelinos

DEPARTAMENTO SASTRERIA (1er. piso)

Publicitas, m47

FRAZADAS FABRICA VENTA DIRECTA AL PUBLICO RECOLETA 919

En el desayuno... En el almuerzo... En la comida... TOME UD. TE MONTE SANTO para niños y adultos ¡DELICIOSO SABOR! Pídalo en su Farmacia

SALUD EN SU HOGAR

LOS BAÑOS DE VAPOR "SALUD" Son fáciles de manejar, plegables, para toda corriente. No los confunda con los que tratan de imitarlos. Exija que tengan la placa "SALUD" M. R., de muchos años prestigiada.

FABRICANTES: Merced 719 — 2.o piso FONO 64621.

Necesitamos vendedores en Santiago y agentes en provincias

RECINE y MONTERO LTDA.

ZENITH RADIO SERVICE

Reparaciones de cualquier modelo de radio Zenith

Repuestos legítimos

Responsabilidad: Ingenieros y personal especializado

DISTRIBUIDORES EXCLUSIVOS ZENITH RADIO CORP.

Morandé 538 - Fono 68457

Los últimos adelantos de la cosmética moderna recomiendan los impalpables y atomizados POLVOS DEL HAREM

POLLA CHILENA DE BENEFICENCIA

LISTA OFICIAL DE PREMIOS DEL SORTEO Nº 249 DE 11 DE MAYO DE 1958 — EMISION DE 50.000 NUMEROS EN UNA SOLA SERIE

Sorteo N.º 249 de 11 - Mayo - 1958

PREMIO MAYOR
38722
60 MILLONES

TERMINACION.- Los boletos cuyo último número sea 2 cobrarán $ 6.000 el entero y $ 300 el vigésimo, además de premio que les corresponde según esta lista.

PROXIMO SORTEO

50 Millones

25 DE MAYO DE 1958

ENTERO $ 4.000 y VIGESIMO $ 200

NOTAS OFICIALES: 1.—LA TERMINACION LA DA EL NUMERO FAVORECIDO CON LOS $ 60.000.000, EL QUE NO COBRARA TERMINACION. 2.—LAS APROXIMACIONES NO COBRARAN CENTENA, PERO SI, EL PREMIO QUE OBTUVIEREN EN EL SORTEO. 3.—LOS PREMIOS SE PAGARAN SEGUN ESTA LISTA OFICIAL DESDE EL LUNES 12 DE MAYO DE 1958 HASTA EL 7 DE NOVIEMBRE DE 1958 (180 DIAS), SIN MAS DESCUENTO QUE EL 2% A LOS PREMIOS DE $ 1.000.000, O MAS, QUE CORRESPONDE AL VENDEDOR DEL BOLETO: SI EL VENDEDOR FUERE SUBAGENTE DICHO 2% SE REPARTIRA ENTRE ESTE Y EL AGENTE GENERAL DE LA RESPECTIVA ZONA. 4.—NO SE ATENDERA RECLAMO ALGUNO POR SUBSTRACCION, ADULTERACION DE BOLETO O ERRORES QUE APAREZCAN EN LAS PUBLICACIONES DE DIARIOS, REVISTAS Y TRANSMISIONES DE RADIOS.

FERNANDO UGARTE BUNSTER
Jefe de Contabilidad

PEDRO AVALOS BALLIVIAN
Notario

JAVIER COX LIRU
Gerente

Empresa Periodística Colectiva - Derrera 671 - Santiago

¡La Producción Más Laureada en el Mundo!
"NO SERA EXHIBIDA EN CHILE EN NINGUN OTRO TEATRO"
CANTINFLAS en la realización de 24a. SEMANA
MICHAEL TODD presenta
La Vuelta al Mundo en 80 días
("Around the World in 80 Days") TECHNICOLOR
también protagonizada por DAVID NIVEN ROBERT NEWTON SHIRLEY MacLAINE
Distribuida por UNITED ARTISTS
52 TROFEOS COMO LA MEJOR PELÍCULA Y HONORES MUNDIALMENTE
Ducal
HOY VERMOUTH NOCHE 6.15 PM 10.- "
DIAS FESTIVOS - SABADOS Y DOMINGOS DE MAYO, EXTRAORDINARIAS MATINEE A LAS 2.30 P.M.

Las que se anuncian

"TIERRA SIN HOMBRES".— Producción del sello MGM filmada en cinemascope con Joan Fontaine, Paul Newman y Piper Laurie, en los papeles centrales. Se trata de una inspirada historia de amor basada en la novela de James A. Michaner, según el guión preparado por John Patrick. Será estrenada esta película el próximo jueves, en los cines Metro y California.

x — ¡ — x

"COMO MATAR A UN TIO RICO". — Columbia Pictures anuncia en la sala Cervantes esta jocosa comedia que reúne en su reparto a un destacado núcleo de estrellas.

x — ¡ — x

"LA MENTIRA MALDITA".— Mañana será estrenada en los cines Central y Santa Lucía, el film del sello Artistas Unidos, con Tony Curtis, Marthy Milner y Burt Lancaster, en el reparto.

x — ¡ — x

"LA ESTRELLA RAPTADA".— Kane Russel, Ralph Meeker, protagonizan el film de Artistas Unidos, "La estrella raptada", que se estrena mañana en la sala Cervantes.

TIPICA ARGENTINA CON MUSICOS CHILENOS.— Con gran éxito está presentándose en el Teatro Auditorium de Radio Corporación, la gran orquesta típica de Carlos Arci, especializada, como lo indica su clasificación genérica, en la ejecución de tangos y aires musicales populares de la Argentina. Dicho conjunto, formado por 13 profesores, tiene como concertador y director al celebrado bandoneonista mendocino, radicado desde hace más de dos lustros en nuestro país, Carlos Arci, y presenta la particularidad de que todos los maestros instrumentales que integran el grupo, son chilenos de larga experiencia en la ejecución de la música bailable del país hermano. Como vocalistas actúan los cantantes Alberto Palacios y Ricardo Almada. El grabado muestra a la nueva orquesta durante una de sus aplaudidas presentaciones en la emisora del Banco del Estado

Cartelera y actividades del Teatro Experimental

HOY SE inician los exámenes de selección para los candidatos a alumnos de primer año nocturno, en la Escuela de Teatro.

MAÑANA, a las 18.30 horas, vermut popular, con "Largo viaje hacia la noche", de Eugenio O'Neill. A las 22.15, popular con "La verdad sospechosa".

PASADO MAÑANA, "Las Pascualas", drama en 3 actos, de Isidora Aguirre, que se presentará en Puente Alto.

"UNA BESTIA de piel oscura", es el nombre de la obra original de Ernesto Moog, que pronto se dará a conocer a través de las lecturas dramatizadas, en la Sala Valentín Letelier.

PEDRO Orthous ha iniciado los ensayos de "Como en Santiago", la comedia costumbrista de Barros Grez que irá en la jira que se prepara al Norte Grande.

CINE

"LA MUJER QUE YO ADORO".— El cine Tivoli empezará a exhibir en sus funciones habituales de hoy, el film de Elvis Presley, "La mujer que yo adoro".

x — ¡ — x

"ALADINO Y LA LAMPARA MARAVILLOSA.— Columbia Pictures presentará desde pasado mañana en el City, la película, "Aladino y la lámpara maravillosa", filmada en technicolor.

x — ¡ — x

"TU SABES LO QUE QUIERO".— El cine Auditorium inaugurará hoy su pantalla gigante cinemascope, presentando la producción Fox, "Tu sabes lo que quiero", con Jayne Mansfield, Tom Ewell y las actuaciones de famosas orquestas de los EE. UU.

GRANDES ESPECTACULOS EN EL TEATRO AUDITORIUM DE
CB-114
RADIO CORPORACION
Esta noche a las 21.30 la La exquisita cantante
María Ramírez
A las 22 horas, la gran Orquesta Típica de
Carlos Arci
con sus cantantes Ricardo Almada y Alberto Palacios
A las 22.30, el más humorístico y popular de los programas radiales de Chile
"Residencial La Pichanga"
Entrada general: $ 100.—
Calle MORANDE 25

Teatro SATCH
San Diego 246 - Tel. 89350
MIERCOLES NOCHE, 22.15 HRS.
DEBUT
CIA. REVISTAS
Alicia Armisen
Con la más alegre de las revistas españolas
"Las Leandras"
del Maestro F. ALONSO
Con las vedettes más guapas:
ALICIA ARMISEN
HAYDEE VALROY
RAQUEL PEREIRA
EDITH ROKAY
LOLITA VALDES
y las 14 hermosas "GACHIS" de "LAS LEANDRAS".
1er. Actor y Director ARTURO SALVADOR
Dirección orquestal MANUEL CONTARDO
LOCALIDADES EN VENTA

METRO
BANDERA 141 / TELF. 83361
2.—, 6.15 y 9.30 P. M.
HOY SOLO PARA MAYORES
La M-G-M la presenta
GLENN FORD
¡EXCLUSIVAMENTE!
MARINERO, NO TE METAS EN EL AGUA
En CinemaScope y Metrocolor
Metro Goldwyn Mayer

Cinelandia HOY ¡Y TODA LA SEMANA!
¡CANCIONES!... ¡ALEGRIAS!
LUIS AGUILAR
ANA BERTHA LEPPE en
"Gritenme PIEDRAS del CAMPO"
PEL MEX
AGREGADOS Y SINOPSIS

HOY
TIVOLI
(EX PRINCIPAL)
CONT. DE 11 A 24 HORAS
MENORES
TODOS ADMIRARAN A ELVIS PRESLEY EN ESTA SU PRIMERA GRAN SUPERPRODUCCION MUSICAL EN COLOR POR TECHNICOLOR
★ ELVIS PRESLEY
EL IDOLO DEL ROCK'N ROLL EN
"LA MUJER QUE YO ADORO"
(LOVING YOU)
FILMADA EN VISTAVISION
SIGNIFICA CALIDAD
con LIZABETH SCOTT · WENDELL COREY
una producción de HAL WALLIS
RCA VICTOR

Miércoles ASTOR
María Schell en "LABIOS SOÑADORES"
PREMIADA en VENECIA Y CANNES
MENCION ESPECIAL DE LOS CRITICOS DE NEW YORK
Los íntimos secretos de un ardiente corazón de mujer...

HOY·Continental
ROTATIVO DE 2 A 12 P.M. (MAYORES)
DIEZ ESTRELLAS... DOCE CANCIONES... 36.000 CARCAJADAS... Y MUCHA MUSICA Y MUJERES HERMOSAS!
ANTONIO BADU
FERNANDO CASANOVA
PAQUITA DE RONDA
SONIA FURIO
Eulalio González "PIPORRO"
OSCAR PULIDO
LUCY GALLARDO
ROSA ELENA DURGEL
CONSUELO FRANK
¡AY... CALYPSO NO TE RAJES!
¡Canciones!
TENAZ OBSESION
MEXICAN ROCK'N ROLL
A BAILAR CALYPSO • MI QUERIDO CAPITAN
CINE MUDO • EL VERDADERO AMOR • MI CANDOR
TENGO UNA MUÑECA • BAILANDO CALYPSO
PARA PA • ¡AY, COSITA LINDA!
¡AY, COMO ME GUSTA!
¡ESTRENO DE CAMPANILLAS!

HOY Y HASTA EL JUEVES
Normandie
CIA. NACIONAL DE TEATROS
EXTRAORDINARIO PROGRAMA DOBLE
"LA SIMULADORA"
OLGA ZUBARRY Y LAUTARO MURUA
La sentimental Comedia
"AYER FUE PRIMAVERA"
con ANALIA GADE y ROBERTO ESCALADA

Premios del Concurso Miss Chile
Auspiciado por LA NACION y Catalina
LISTA DE PREMIOS
Un refrigerador PHILCO de último modelo, de gran rendimiento y esmerada construcción.
Una motoneta de la marca LAMBRETTA, reconocida mundialmente como el vehículo ideal, e importada por EMSSA, representantes exclusivos para Chile.
Una radioelectrola STANDARD ELECTRIC, modelo con tres parlantes bidimensionales y elegante mueble enchapado en maderas finas. Nueve válvulas con 14 funciones, y tocadiscos de 4 velocidades.
Un viaje de ida y regreso en avión a Río de Janeiro, en los excelentes servicios de la prestigiosa línea SAS.
hotel Algiers
Permanencia de diez días para dos finalistas en este lujoso hotel de Miami, considerado el más lujoso del mundo, y cuyo ambiente es una representación de Las Mil y Una Noches.
Dos finísimos chaquetones de la afamada piel "Moutón Doré", especialmente diseñados para "reinas de belleza"
ROYAL MOUTON

HOY SANTIAGO
CONT. DE 13.15 A 24 HORAS
Miguel Aceves Mejías · ROSITA ARENAS
Escuche usted, cantadas mejor que nunca y en los más mexicanos escenarios las canciones
EL GALLO COLORADO
LA CAMA DE PIEDRA
POR TI APRENDI A QUERER
POR UN AMOR
POCO A POCO
QUE BONITO, QUE BONITO
AL DERECHO Y AL REVES
OJOS TAPATIOS
QUI'HUBOLE.
PEL MEX
en EASTMANCOLOR
"El GALLO COLORADO"
con BLANCA de CASTEJON JOSE ELIAS MORENO
presentación de HUGO AVENDAÑO

EN LAN SE VIAJA MARAVILLOSAMENTE

6) ALHAJAS, JOYAS

¡NOVIOS! Para argollas. Fábrica Sestin. Nueva York 68. (6) H|O C.

COMPRO oro, plata, monedas, joyas usadas, etc. Hago niquelados, platinados, dorados y toda clase de composturas. Alameda 868. Joyería Ecuatoriana. (6) H|O C.

13) ARTICULOS DE HOGAR

12.000, COLCHON lana, relleno a la vista del cliente; colias para colchones, sommieres en todos los tipos y medidas. Hechuras a domicilio. Galvez 1557, fono 81388. (13) H-O F.

18) ARRIENDOS OFRECEN

A DOS O TRES estudiantes, arriendo pieza amoblada con pensión. Ambiente familiar; bajo precio. Mitaflores 635. Teléfono. (18) 12-5 P.

30) CITACIONES VARIAS

SEGUNDA COMPAÑIA DE BOMBEROS de Quinta Normal.— De orden del señor capitán, cito a la Compañía a ejercicio para el jueves 15 de mayo, a las 9 horas. Uniforme de trabajo. Punto de reunión: el cuartel.— El ayudante. (30) 15-5 K.

12a. COMPAÑIA DE BOMBEROS. — "Chile Excelsior".— Cito a la Compañía a reunión extraordinaria para el lunes 12, a las 20.30. Tabla: Aniversario de la Compañía.— El secretario. (30) 12-5 K.

DECIMA COMPAÑIA DE BOMBEROS.— "Bomba España".— "Patria y Trabajo".— De orden del señor director, citase a la Compañía a reunión extraordinaria para el lunes 12 del presente, a las 22 horas. Tabla: Renuncia de consejero de administración; elecciones a que hubiere lugar; programa festejos del 66.o aniversario de la Compañía; cuotas extraordinarias; aprobación de gastos y aprobación de premios.— El secretario. (30) 12-5 K.

12a. CIA. DE BOMBEROS, "CHILE Exselcior". De orden del señor Director cito a reunión extraordinaria para mañana lunes, a las 20.45 horas. Tabla: Asuntos aniversario y admisión de voluntarios.— El secretario. (30) 12-5 K.

12a. COMPAÑIA DE BOMBEROS. — "Chile Excelsior".— Cito a la Compañía a ejercicios para los días martes 13 y viernes 16 del presente, a las 21.45 horas. Punto de reunión: el cuartel. Uniforme de trabajo.— El ayudante. (30) 13-5 K.

COMPAÑIA MINERA LOS MAQUIS.— Citase a Junta extraordinaria para el día 26 de mayo de 1958, en el local ubicado en Santiago, calle Alameda Bernardo O'Higgins N.o 1170, oficina 901, a las 11 A. M., con el objeto de pronunciarse sobre el aumento de capital a $ 14.000.000, eliminar disposiciones que han perdido oportunidad y agregar otras que mejoran la administración de sociedad. El socio Francisco Cuevas Mackenna posee más de un 10 o|o de interés en la sociedad.— Santiago, 12 mayo de 1958.— El administrador. (30) 14-5 P.

33) COLEGIOS, INSTRUCCION

MODAS, corte y confección. Cursos rápidos. Profesora especialista. Alumnas confeccionan trajes primer mes. Clases diurnas, nocturnas. Diplomas válidos, Academia Nacional Corte y Confección. Rosas 1353. (33) H|O C.

INSTITUTO "Alemao Figueroa", Catedral 1257. Cursos rápidos. Contabilidad, taquigrafía, dactilografía. (33) 15-5 P.

33) COLEGIOS, INSTRUCCION

CURSOS rápidos dactilografía, 15 días, un mes. Taquigrafía redacción comercial, ortografía. Puente 576, 4.o piso. (33) 18-5 P.

MATRICULA abierta, cursos completos comercio para señoritas, mañanas, tardes; vespertinos mixtos, preparación comercial oficinistas, para empleados. Taquigrafías, dactilógrafías, escritura máquina. Instituto Contabilidad, fundado 1922. Santo Domingo 1030. (33) 17-5 P.

DIAZ GASCOGNE, Escuelas Politécnicas profesionales, cursos duración 1 1|2 mes, matrícula abierta, contabilidad, taquigrafía, recuperación escolar, modas, corte, confección, moda infantil, cortador sastre, tejidos máquina, peluquería completa, señoras, caballeros, niños. Enseñanza rápida, práctica individual. Diplomas profesionales, internado femenino, señoritas provincias. Establecimiento de prestigio reconocido oficialmente Supremo Gobierno, fundado 1914. Clínica Dietética: Monjitas 341, Fono 36854. (33) 20-5 C.

35) COMPRAVENTAS VARIAS

VENDO estantería y mostrador con derecho a local esquina, en $ 100.000. Andes 2589. (35) 12-5 P.

36) CONSEJOS UTILES

CONSULTORIO sentimental. Discreción y éxito seguro a sus problemas. Consulta psicóloga extranjera, de 10-13 y de 14-20 horas. Huérfanos 2493 (36) H|O C.

SEÑORA NENA. Mentalismo, cartomancia, método exclusivo naipe inglés. Seriedad reserva absoluta. Santo Domingo 1685. (36) 13-5 P.

37) CONSTRUCCION.

PUERTAS y ventanas, surtido completo en standard. Hacemos persianas de medida. Fábrica Record, San Diego 143 (37) H|O C.

42) DOCUMENTOS EXTRAVIADOS

BOLETA de garantía por $ 170.000, N.o 1790, a la orden de Corporación de Reconstrucción, queda nula por extravío. (42) 13-5 P.

42) DOCUMENTOS EXTRAVIADOS

LETRAS QUE quedan sin valor ni efecto. Aviso y comunico a los Bancos, comercio y al público en general, que las letras de cambio por las sumas de $ 200.000 y $ 1.000.000, con vencimientos, respectivamente, el día 15 de julio de 1958 y 15 de abril de 1959, aceptadas por don Julio Navia, en favor de don Baudilio Montenegro, endosada la primera a doña Rebeca Leiva de Montenegro y endosada, en blanco por esta última, fueron extraviadas, con fecha 7 del presente mes, por lo cual vengo en dar el aviso correspondiente para que queden sin valor ni efecto.— Santiago, mayo 9 de 1958. Baudilio Montenegro Anglas. (42) 12-5 P.

HABIENDOSE extraviado libreta ahorro vista N.o 97611, Banco del Estado (Sucursal Bandera), queda nula. (42) 13-5 P.

55) JUDICIALES y LEGALES

NOTIFICACION. ANTE QUINTO JUZGADO Civil Mayor Cuantía, Santiago, presentose Carlina del Carmen Valdebenito Santander, labores casa, domiciliada calle Tranquila 2348-A, interponiendo demanda nulidad matrimonio celebrado 28 diciembre 1951 ante Oficial Civil 7a. Circunscripción, departamento Santiago, contra cónyuge William Joseph Clegg, marino, cuyo domicilio ignora. Fundamenta acción en que contrayentes no tenían domicilio ni residencia prescritos por la ley dentro esa circunscripción. Primer otrosí, notificación por avisos. Segundo, documento. Tercero, patrocinio y poder. Juzgado proveyó: Santiago, 27 marzo 1957. Por interpuesta la demanda, traslado. Al primer otrosí, previamente practíquense averiguaciones en Correos y Telégrafos, Carabineros y Registro Civil Nacional, oficiándose. Al segundo, como se pide. Al tercero, téngase presente. E. Ramírez. L. Manterola. Posteriormente, cumplidas diligencias ordenadas, Juzgado decretó notificar demandado por medio cuatro avisos en diarios "La Nación" y "El Debate", sin perjuicio correspondiente inserción Diario Oficial. En consecuencia, notifico a William Joseph Clegg, demanda y providencias insertas.— Secretario. (55) 12-5 P.

QUINTO JUZGADO CIVIL MAYOR Cuantía concedió posesión efectiva herencia de Laura Olea González a herederos testamentarios Ernesto Enrique, Luis Alberto, Humberto Enrique, Laura Xavier, Mercedes, Elena Margarita y Miguel Francisco Contreras Olea. Inventario solemne practicaré 13 actual, 15 horas.— Secretario. (55) 12-5 P.

QUINTO JUZGADO CIVIL MAYOR Cuantía, concedió posesión efectiva herencia intestada de Olga Ramírez Pavez de Seffir a Olga Carolina, Enrique Francisco, Elena Margarita, Juana Enriqueta, Ana Dora, Sylvia y Felix Francisco Seffir Ramírez, sin perjuicio derechos cónyuge Basilio Enrique Seffir Duery.— Secretario. (55) 12-5 P.

JUZGADO CIVIL SAN MIGUEL, CONcedió posesión efectiva herencia intestada Manuel Garín Leyton a hijos legítimos Clarisa, Rosa, Julia, Laura, Olga y María Garín Olivero, sin perjuicio derechos cónyuge sobreviviente María Olivero Zamorano. Practicaré inventario solemne 14 presente, 15 horas.— Secretario. (55) 12-5 P.

NOTIFICACION.— QUINTO JUZGADO Civil Mayor Cuantía Santiago, presentóse Carmela Castro Cortés, demandando su esposo legítimo don Juan Quevedo Ramírez, jubilado, domiciliado Aldunate 780, fin definitiva se declare debe proporcionarle alimentos, $ 40.000 mensuales o cantidad Tribunal estime derecho, con costas y declaración que se devengarán desde fecha notificación demanda. Primer otrosí acompaña documento; segundo otrosí, solicita oficio al Departamento Judicial Ferrocarril Estación. Tercer otrosí, confiere poder. Juzgado proveyó, 27 septiembre 1957, principal, traslado; primer otrosí, como se pide; segundo, ofíciese con citación, y tercero, téngase presente. Resolución 11 abril 1958, ordénese notificar demandado por cuatro avisos extractados diarios "La Nación" y Debate, sin perjuicio publicación Diario Oficial. Consecuencia notifico lo anterior a Juan Quevedo Ramírez.— Secretario. (55) 14-5 P.

QUINTO JUZGADO CIVIL MAYOR Cuantía, concedió posesión efectiva herencia intestada de Gustavo Barros Valenzuela a Rafael Avelino; María Mercedes, Juana Teresa Jesús, María Ana Filomena, Pedro Pablo Barros Valenzuela, Jorge, Juan Moisés, María Catalina, Elías Antonio, Gastón Martín, Claudio Manuel, Catalina María Bernarda y Gabriel Gonzalo Barros Torralba, todos representados cesionario Sergio Barros Valenzuela.— Secretario (55) 13-5 P.

NOTIFICACION, EXPEDIENTE 81355. Primer Juzgado Civil, caratulado "Espinosa, Olga con Bendezú, Mario", nulidad matrimonio, dictóse siguiente auto prueba: "Santiago, marzo ocho 1958. Vistos: Recíbese causa prueba y fíjanse como hechos controvertidos los siguientes: Primero, si el matrimonio se celebró ante un Oficial del Registro Civil incompetente, y segundo, cuál era el domicilio de las partes a la fecha del matrimonio y su residencia en los tres meses anteriores. Briones, Acuña. Notifico a Mario René Bendezú Cominjes, auto prueba precedente.— Secretario. (55) 13-5 P.

JUZGADO CIVIL SAN MIGUEL CONcedió con beneficio inventario, posesión efectiva herencia intestada Germán Lieux Soubirán, a hijo legítimo. Alfredo Jean Bertrand Lieux Duclos, sin perjuicio derechos cónyuge sobreviviente, Marie Elise Duclos.— Secretario. (55) 12-5 P.

JUZGADO CIVIL SAN MIGUEL CONcedió posesión efectiva herencia intestada Anibal Morgado Alfaro a hijos legítimos Hernán Ruperto y Mari Hugo Morgado Menezes, sin perjuicio derechos cónyuge sobreviviente Florinda Meneses Rodríguez.— Secretario. (55) 13-5 P.

NUEVA AVENTURA DE MONICA LA DETECTIVE

TARZAN — 5185 OBSERVACION

Por Edgard Rice Burroughs

DICK TRACY

Por Chester Gould

MUNDOS GEMELOS

55) JUDICIALES y LEGALES

INTENDENCIA DE SANTIAGO.— EXpropiación de terrenos con motivo de la construcción del camino Carretera Panamericana, sector San Joaquín a Lo Espejo, por Ochagavía: lote 2 sub-G (parte): propietario, Marta Neira H.; superficie, 309 mts2.; valor, $ 661.200. Lote 2 sub-G, parte: propietario, Julio Stevenson D.; superficie, 304 mts2.; valor, $ 651.200. Lote 4 sub-E, parte: propietario, Guillermo Kirk; superficie, 294 mts2.; valor, $ 676.200. Lote 4, sub-F, parte: María Belmar T.; superficie, 297.30 mts2.; valor, $ 684.250. Lote 4, sub-F, parte: propietario, Luis E. Mancilla S.; superficie, 27.10 mts2.; valor, $ 62.330. Lote Sub-F (parte): propietario, Luis Hernández C.; superficie, 303.30; valor, $ 698.050. Lote sub-G, total: propietaria, Laura Santander de R.; superficie, 31.50 mts2.; valor, $ 781.600. Lote 5 sub-A, parte: propietario, José A. Concha Dusa; superficie, 526.20 mts2.; valor, $ 1.210.260. Lote 5 sub-A, parte: propietario, Carlos Muñoz O.; superficie, 275.50 mts2.; valor, $ 633.650. Lote 5, sub-C, parte: propietario, Fernando del Campo V.; superficie, 358.80 mts2.; valor, $ 897.000. Lote 5 sub-D, parte: propietario, Roberto Alvarez P.; superficie, mejorero; valor, $ 138.800. Lote 5, sub-F, parte: propietario, Héctor Orrego Valdés; superficie, 306.40 mts2.; valor, $ 474.720. Lote 6, total: propietario, José Valderrama; superficie, 348.00 mts2.; valor $ 5.679.400. Lote 7, total: propietario, José Valderrama; superficie, 81.20 mts2.; valor, $ 676.760. Lote 8, total: propietario, José Valderrama; superficie, 165 mts2.; valor, $ 412.500. Lote 9, total, José Valderrama; superficie, 217.50 mts2.; valor, $ 1.665.750. Lote 21, total: propietario, Miguel Gorabs; superficie, 11.398.18 mts2.; valor, $ 19.314.870. Para reclamar judicialmente de este avalúo hay un plazo de 20 días, contados desde la última publicación.— Jorge García Giroz, Intendente de Santiago. (55) 25-4, y 5 y 12-5 C.

BENEDICTO RUBIO. SOLICITO AL Supremo Gobierno autorización para ocupar un sitio eriazo que existe en calle Catamarca. Se hace esta publicación conforme a la ley. (55) 12-5 P.

55) JUDICIALES y LEGALES

JUZGADO CIVIL SAN MIGUEL, CONcedió con beneficio inventario, posesión efectiva herencia intestada María del Rosario Maduriaga Madariaga, a hijos legítimos María Graciela, María Cristina, María Inés, María Teresa y María Aurora Ramírez Maduriaga, y a Eliana, Bella Gaby, Marta Mónica y Ramón Hernán Ramírez Aguilar, quienes suceden representación padre legítimo Ramón Segundo Maduriaga Ramírez, hijo legítimo causante. Practicaré inventario solemne 16 presente, 14 horas.— Secretario. (55) 13-5 P.

PRIMER JUZGADO CIVIL, CONCEdió posesión efectiva herencia intestada don Luis Zamora Ormazábal, hijos legítimos, Arturo Edgardo y Olga Sylvia Margarita Zamora Ibarra, sin perjuicio derechos doña Olga Ibarra viuda de Zamora, beneficio inventario que practicará secretaria Juzgado, Bandera 342, doce actual, quince horas.— Secretario. (55) 9, 10 y 12-5 P.

JUZGADO CIVIL SAN MIGUEL concedió posesión efectiva herencia intestada Armando Irarrázabal Osorio, a hijos legítimos, Oscar, Elsa del Carmen, Manuel Jesús, Angel Custodio, Luis, María Nery y Filadelfia Godoli del Carmen Irarrázabal Barrera; sin perjuicio derechos cónyuge sobreviviente, María Barrera Astorga. Practicaré inventario solemne 14 presente, 18 horas.— Secretario. (55) 9, 10 y 12-5 P.

SEGUNDO JUZGADO CIVIL MAYOR CUANTIA Santiago, expediente 21558 "Segal David-Torrealba Josefina" nulidad matrimonio resolución dos presente, ordeno notificar avisos demandada siguiente providencia. Santiago, 2 mayo 1958. Principal, evacuado trámite rebeldía. Vistos: Recíbese causa prueba fijándose siguiente hecho controvertido: Lugar que contrayentes tenían domicilio o residencia legal durante tres últimos meses; fecha manifestación y matrimonio. Otrosí, como se pide, notificándose demandada avisos "La Nación" y "Debate".— Vallejo.— Ella Osorio. Lo que notifico a Josefina Torrealba Puebla.— Secretaria. (55) 9, 10 y 12-5 P.

55) JUDICIALES y LEGALES

NOTIFICACION.— ANTE CUARTO Juzgado Civil Mayor Cuantía Santiago, presentose Adriana Albayay, labores, Dardignac 259, Santiago, lo principal, solicitando nulidad su matrimonio celebrado con Jorge Guillermo Aguirre, profesión u oficio, domicilio, desconoce, con fecha 29 noviembre 1929, Registro Civil Circunscripción El Barón N.o 4, Valparaíso, inscrito N.o 582, año 1929, motivado ninguno ellos tenía domicilio o residencia legal dentro dicha Circunscripción. Efectivamente fecha celebración demandante vivía en Santiago, Dardignac 259, con sus padres y demandado igualmente, en Lorain 113. Por tanto mérito documentos acompañados y dispuesto leyes pertinentes, pido tener por interpuesta demanda nulidad matrimonio contra Jorge Guillermo Aguirre, individualizado, acogiendola todas sus partes y ordenando cancelación inscripción respectiva. Primer otrosí, desconociendo paradero demandado, solicita notificación por avisos, previas diligencias rigor. Segundo otrosí, demandado fije domicilio urbano, bajo apercibimiento notificarle todas diligencias por estado diario. Tercer otrosí, designa abogado patrocinante a Fernando Díaz Muller, y confiere poder a Jorge Manríquez Campos, ambos domiciliados Moneda 1137, oficina 66, Santiago. Juzgado fecha tres diciembre 1957, proveyó: Lo principal, traslado, primer otrosí, como se pide, segundo como se pide, términos artículos 49 a 53 CPC. Tercero, téngase presente. Cumplidos trámites rigor fin ubicar domicilio demandado, sin resultados positivos, fojas 6 solicita notificar por avisos, conforme solicitado primer otrosí demanda Juzgado proveyó: Santiago, 6 de mayo de 1958. Por agregados el oficio y en mérito de las averiguaciones practicadas que no han dado resultado positivo, como se pide y hágase por medio de tres avisos en "La Nación", tres en "El Debate" fuera del que corresponde en el Diario Oficial.— A. Poblete, Juez. F. Pérez, Secretario. Por lo tanto notifico a Jorge Guillermo Aguirre demanda y demás actuaciones precedentes.— El Secretario. (55) 9, 10 y 12 - 58 P.

QUIEBRA NAHID KETTLUN ULLOA.— Por resolución de 17 de abril de 1958, del Quinto Juzgado Civil de Mayor Cuantía de Santiago, fue declarado en quiebra el comerciante de esta plaza don Nahid Kettlun Ulloa, domiciliado en calle Arturo Prat N.o 267. Las personas que tengan bienes o papeles pertenecientes al fallido, deben entregarlos dentro de tercero día al Síndico de Santiago, bajo pena de ser tenidos por cómplices o encubridores o cómplices de la quiebra. Advértese al público que no debe hacer pagos ni entregas de mercaderías al fallido, bajo pena de nulidad de los mismos. Los acreedores residentes en Chile deben verificar sus créditos y preferencias dentro de 30 días, bajo apercibimiento legal. Las notificaciones por avisos se harán en diario "La Nación".— El secretario. (55) 12, 13, 14, 16 y 17-5 C.

PRIMER JUZGADO CIVIL MAYOR Cuantía rectificó resolución concede posesión efectiva herencia intestada don Eduardo de la Sotta Micon a hijos legítimos, Eduardo Carlos, María Luz, Carmen Gloria, Rafael Enrique, María Valentina y José Manuel de la Sotta Villagra, sin perjuicio derechos cónyuge y de derechos eventuales del hijo póstumo.— Secretario. (55) 14-5 P.

55) JUDICIALES y LEGALES

NOTIFICACION.— PROTESTO DE cheque.— Ante Séptimo Juzgado de Menor Cuantía de Santiago se presentó don Waldo Vila Suárez, abogado, con domicilio en Teatinos 56, y expuso que es tenedor, por endoso, del cheque serie B. B. 1066682, que contra el Banco del Estado, Santiago-Bandera, giró por $ 150.000, el 2 de mayo de 1957, a don Lisandro Santelices Escalante. Dicho cheque fue protestado en tiempo y forma por falta de pago. El acta de protesto reza: "El Banco del Estado no paga este cheque del señor Lisandro Santelices Escalante, domicilio registrado en Huérfanos 1111, por falta de fondos.— Santiago, 9.01 horas del día 24 de mayo de 1957.— Firma ilegible".— Agrega que el girador falleció el 22 de mayo de 1957, por lo que procede notificar el protesto a su sucesión, compuesta por sus hijos legítimos, doña Hella, Adriana, Soledad, José María, Fernando y Gabriel Santelices Loyola, sin perjuicio de los derechos de la cónyuge sobreviviente, doña Clotilde Loynia Valenzuela. Termina solicitando que, en atención a que ignora los domicilios de las personas mencionadas y atendido su número se autorice la notificación por medio de avisos, publicados en extracto, por tres veces, en el diario "La Nación", y, además, en el "Diario Oficial", de acuerdo con el artículo 34 del C. de Proc. Civil. El Juzgado proveyó por decreto de 8 de mayo de 1958, ordenando la notificación en la forma señalada. Causa número 14359.— Santiago, 8 de mayo de 1958.— La secretaria. (55) 14-5 P.

DIECISEIS ACTUAL, QUINCE HOras, practicaré ampliación inventario solemne bienes quedados fallecimiento María Raquel Lara Vidal y Juan Enrique Gacitúa Escobar, secretaría Primer Juzgado Civil, Bandera 342.— Secretario. (55) 14-5 P.

JUZGADO CIVIL SAN MIGUEL CONcedió posesión efectiva herencia intestada Elena Rosa Morales Ulloa a hermano legítimo, Alfonso Enrique Morales Ulloa.— Secretario. (55) 12-5 P.

55) JUDICIALES y LEGALES

PRIMER JUZGADO CIVIL MAYOR Cuantía, ordenó modificar resolución concedió posesión efectiva herencia testada don Eliy Hrzdemann Eisenberg, sentido concedese únicamente a Horst Gunther Kreutzberger Hrzdemann y Sociedad Cultural B'nai Jitzrol.— Secretario. (55) 14-5 P.

64) MAQUINARIAS Y MOTORES

VENDO plato de torno 12 pulgadas, de 4 perros, 70.000. Tratar sábado y domingo. Arzobispo Fuenzalida 2018, Población San José. (64) 12-5 C.

MONDIAL. Superturismo 175 cc. Champion Deluxe 125 cc. y Mondialino 48 cc. Entrega inmediata. Importador exclusivo, Agustinas 975, Of. 239. (64) 13-5 P.

MAQUINA Singer Zig-Zag, industrial, motor individual, Mac Iver 166. (64) 13-5 P.

68) OCUPACIONES BUSCAN

CONTADOR registrado, amplia experiencia, ofrécese llevar su contabilidad al día con métodos modernos y prácticos. Enviar tarjeta, sin compromiso, a Clasificador 85. (68) 12-5 P.

72) RADIOS FONOGRAFOS

CHASSIS para radioelectrolas. Radios y radioelectrolas Omega. Calidad superior. Pida una demostración sin compromiso a su distribuidor más próximo. Fabricantes Bonache y Caro Ltda., María Auxiliadora N.o 937, paradero 6 1|2, Gran Avenida, casilla N.o 2749. (92) 9-6 P.

94) REMATES

REMATE.— ANTE QUINTO JUZGAdo Civil Mayor Cuantía Santiago, rematarase 24 mayo 1958, 10 horas, propiedad ubicada calle Nueva de Maruri 1833. Mínimo: $ 468.666.66. Boleta, $ 70.300. Bases y antecedentes, secretaría tribunal. Juicio Alcayaga con Reyes.— El secretario. (94) 12-5 P.

REMATE DEL MENAJE DE CASA POR orden de la señora Isabel Aguirre de Valdés y consignantes: C. Bezanilla de Cerda, L. Mateuce, E. Figueroa, L. Monje, E. Yuis, E. H. de Claro, A. Alisio, M. I. P. de Vicuña, D. Matus, C. Fischer, C. Rioseco, J. G. Huidobro, I. de Phillipe, E. Simon, L. de Figueroa, J. Martínez, M. Vergara, M. Rogers. Mañana sábado, a las 15 horas, en Av. Pedro de Valdivia 291, a la vista hoy, viernes, de 15 a 20 horas. Hernán Ayzaguirre Lyon, Roberto Rivas Ossa, Alberto Soffia Opazo, Carlos Rivas Guzmán, martilleros públicos. (94) 15- P.

QUIEBRA EPIFANIO OSORIO ORElliana. Por resolución de 25 de noviembre de 1957, del Juzgado Civil de Mayor Cuantía de San Miguel, fue declarado en quiebra don Epifanio Osorio Orellana, comerciante, domiciliado en Sebastopol 628 y Emiliano Figueroa 8591. Las personas que tengan bienes o papeles pertenecientes al fallido deben entregarlos dentro de tercero día, al Síndico de Santiago, bajo pena de ser tenidos por encubridores o cómplices de la quiebra. Advértese al público que no debe hacer pagos ni entregas de mercaderías al fallido, bajo pena de nulidad de los mismos. Los acreedores residentes en Chile deben verificar sus créditos y preferencias dentro de 30 días, bajo apercibimiento legal. Las notificaciones por avisos se harán en "La Nación". El secretario. (94) 14-5 P.

QUIEBRA ARTURO DANIS KAHAN. Por resolución de 17 de abril de 1958, del Segundo Juzgado Civil de Mayor Cuantía de Santiago, fue declarado en quiebra el comerciante de esta plaza, don Arturo Danis Kahan, domiciliado en esta ciudad, calle Brown Norte 444. Las personas que tengan bienes o papeles pertenecientes al fallido, deben entregarlos dentro de tercero día, al Síndico de Santiago, bajo pena de ser tenidos por encubridores o cómplices de la quiebra. Advértese al público que no debe hacer pagos ni entregas de mercaderías al fallido, bajo pena de nulidad de los mismos. Los acreedores residentes en Chile deben verificar sus créditos y preferencias dentro de 30 días, bajo apercibimiento legal. Las notificaciones por avisos se harán en "La Nación". El secretario. (94) 14-5 P.

REMATE.— EL 26 DE MAYO DE 1958, a las 15 horas, ante el Segundo Juzgado Civil de Menor Cuantía se rematará propiedad calle Córdova 0147 ex Coronel Godoy, de la comuna de Santiago. Mínimum, $ 111.000. Boleta $ 11.500. Bases y antecedentes en secretaría Juzgado. Autos "García, Emma" con Campos, Mario".— El secretario. (94) 13-5 P.

REMATE CASIMIRES, ORDEN N. Balut, J. Jerratt y H. Gutiérrez, Arturo Prat 20, del 12 al 17 mayo, a las 11 y 17 horas.— Germán Geell, Manuel Montero, martilleros públicos. (94) 14-5 P.

94) REMATES

QUIEBRA BAUDILIO Montenegro Miranda. Por resolución de diciembre de 1957, del Segundo Juzgado de Mayor Cuantía, se declaró en quiebra don Baudilio Montenegro Miranda, comerciante, domiciliado en Dresden, con bienes que tengan relación con pertenencias al fallido, ubicados dentro de terreno Geico de Santiago. Los bienes retenidos por encubridores o cómplices de la quiebra, que no debe hacer pagos ni entregas de mercaderías al fallido, bajo pena de nulidad de los mismos. Los acreedores residentes en Chile deben verificar sus créditos y preferencias dentro de 30 días, bajo apercibimiento legal. Las notificaciones se harán en "La Nación". — El secretario.

REMATE CASIMIRES. Orden N. Jorratt, San Diego 208, para el 12 al 17, 11 y 17 horas.— Isaac Vilches.

REMATE CASIMIRES. Orden Antonio Cerutti, Bandera 342, para el 17 mayo, a las 11 y 17 horas. Germán Geell, Manuel Montero, martilleros públicos.

REMATE DEL BUEN RETIRO. Radioelectrolas, refrigeradores, muebles para living, comedor, dormitorio, mañana martes, miércoles, a las 5 de la tarde, Vergel 470, por orden Sr. Abril. Jaime Estela, Martillero. Rubén Miranda, Oscar Gómez Madariaga, Enrique Chacón Aracena, José Correa, Martín Ruiz, Raúl Cuevas, Orlando N. N., Abraham Gómez, Espinosa, Juan Pérez, Rodríguez, Héctor Morgan, Salvador Marcelo Martínez, Silva, Carlos Rozas, Max Kranenbrunn, Peffo Díaz, Francisco Martínez, Santiago.— A la vista.— Carlos B., Carlos Schmidt, Martilleros públicos.

IMPORTANTE REMATE. Muebles de los enlozados, cristalería, etc., en Santa Elena 760, mañana martes 13 de mayo, de 15.30 a 18 horas adelante, por orden de Martínez e Hijos. C. Tapia, Gómez, Oscar Ramírez, Silvio Nieto.— A la vista.— Carlos Schmidt: B., Carlos Schmidt, Martilleros públicos.

REMATE JUDICIAL.— Aguirre, martillero, remataré, 10.30 horas, Catedral 1257, Banco Nacional del Trabajo, seguido ante Segundo Juzgado Mayor Cuantía.

REMATE JUDICIAL.— Aguirre, martillero, remataré, 10.30 horas, Catedral 1257, radio "Philips", embargado Portugues con Perez. Séptimo Juzgado Menor Cuantía.

REMATE JUDICIAL.— Aguirre, martillero, remataré, 10.30 horas, Catedral 1257, tres bronce, sillas madera, mesas en juicio Pretsman con Grimber, seguido ante Séptimo Juzgado Menor Cuantía.

REMATE JUDICIAL.— Aguirre, martillero, remataré, 10.30 horas, Catedral 1257, tres de bronce, embargado Grimber con Méndez, seguido Séptimo Juzgado Menor Cuantía.

REMATE JUDICIAL.— Aguirre, martillero, remataré, 10.30 horas, Catedral 1257, radio "Silverston", embargado Vaintroj con Contreras, seguido Séptimo Juzgado Menor Cuantía.

REMATE JUDICIAL.— Aguirre, martillero, remataré, 10.30 horas, Catedral 1257, escritorio, amoblado secretaria, sillón colonial, embargado Marchant con Bella, seguido Séptimo Juzgado Menor Cuantía.

REMATE JUDICIAL.— Aguirre, martillero, remataré, 10.30 horas, Catedral 1257, RCA Víctor, embargado Eguiguren con Rojas, seguido Séptimo Juzgado Menor Cuantía.

95) RESIDENCIALES

PIEZAS pensión. Recién pintadas. Huérfanos 1393. (95 H|O

97) SASTRERIA

CASIMIRES desde $ 1.150 el metro. Depósito directo de fábrica. Isaac Izsar, Avenida Bernardo O'Higgins 2783, esquina Libertad.

SASTRERIA Salazar, calidad finos, extenso surtido, confecciones. Precios incomparables. Amunátegui 1070, Bernardo O'Higgins 3783. Calidad.

CAJA DE CREDITO POPULAR
REMATES
SEMANA COMPRENDIDA ENTRE EL 11 Y EL 17 DE MAYO DE 1958
PRESTAMOS CONCEDIDOS EN SEPTIEMBRE DE 1958 CON VENCIMIENTO EN MARZO DE 1959
Viernes 16, en la Sucursal N.o 5, San Diego 143
ROPA . . . . . Sucursal N.o 1, N.os 400.557 — 400.
EXHIBICIONES: El día anterior al remate.
RENOVACIONES: Sólo se admiten hasta el día anterior a la exhibición.
PAGO AL CONTADO ENTREGA INMEDIATA

CAJA DE CREDITO POPULAR
REMATE
De gran cantidad de rieles de tranvías excluídos del servicio
MIERCOLES 14 de MAYO de 1958, a las 10 horas
En calle PABLO URZUA N.o 1407 (Lo Videla) para continuar a las 11 horas en MAPOCHO N.o 2499 (Depósito de Tranvías)
POR ORDEN DE LA
EMPRESA DE TRANSPORTES COLECTIVOS DEL ESTADO
EXHIBICION: Hoy lunes 12 y martes 13, de 9 a 15 horas.
PAGO AL CONTADO — ENTREGA INMEDIATA
NOTA —El comprador deberá pagar la comisión del 10% sobre el monto de la subasta que fija el DFL N.o 263, más los impuestos legales correspondientes.
EL DIRECTOR GENERAL

Dirección General de los Servicios de la Armada
PROPUESTA PUBLICA N.o 1.534
Llámase la atención del comercio en general a esta Propuesta que está solicitando la Armada, por el siguiente artículo:
1 000 ARCHIVADORES sistema "Federal Louse Leaf N. A.", de cartón tripe prensado, forrados en tela color azul piedra, de 29 centímetros de largo por 35 centímetros de ancho. Mecanismo igual a la muestra que se encuentra en las Oficinas de venta de los formularios, para conocimiento de los interesados.
Esta Propuesta se abrirá en la DIRECCION GENERAL DE LOS SERVICIOS DE LA ARMADA (Depto. de Adquisiciones), el lunes 26 de mayo de 1958, a las 16 horas.
Los formularios respectivos pueden solicitarse en Valparaíso, calle Prat N.o 878, 2.o piso, y en Santiago, calle Agustinas N.o 1022, 10.o piso.
EL DIRECTOR GENERAL DE LOS SERVICIOS DE LA ARMADA.

Dirección General de los Servicios de la Armada
Propuesta Pública Nº 1.54
Llámase la atención del comercio en general a esta propuesta que está solicitando la Armada, por lo siguiente:
ESTANTES METALICOS
Esta propuesta se abrirá en la DIRECCION GENERAL DE LOS SERVICIOS DE LA ARMADA (Departamento de Adquisiciones), el LUNES 2 DE JUNIO DE 1958, a las 16 horas.
Los formularios respectivos pueden solicitarse en Valparaíso, calle Prat N.o 878, 2.o piso, y en Santiago, calle Agustinas N.o 1022, 10.o piso.
EL DIRECTOR GENERAL DE LOS SERVICIOS DE LA ARMADA.

GUIA PROFESIONAL

ABOGADOS

SANCHEZ DEL POZO
Especialmente asuntos y juicios matrimoniales, posesiones efectivas, particiones. Moneda 1137, oficina 78, fono 80812. 10-13.30 y 17.30-19 horas. (GP) H|O P.

MANUEL CARTES
Nulidades matrimonio. Divorcios. Particiones. Juicios trabajo, arrendamientos. Cheques. Huérfanos 1294, oficina 42, fono 64559. (GP)

GUIA DEL ESPECTADOR

TEATROS

ANTONIO VARAS.— Descanso.

CAMILO HENRIQUEZ.— Teatro de Ensayo: Esta señorita Trini.

CAUPOLICAN.— R.: Así muere el César, Nerón y Mesalina, Agregados.

CONCUSINO.— Cía. de Revistas Humorísticas.

IMPERIAL.— Cía. de Revistas Pimienta.

LA FOLIER.— V. y N.: La torre de cristal.

MARC.— V. y N.: El gato y el ratón.

MOLIERE.— V. y N.: El prestamista.

OPERA.— Cía. de Revistas Blim Bum Bam.

REX.— V. y N.: Selos.

TEATRO REX.— Gran Cía. de Revistas.

VEGA.— Mansión de lechuzas.

CINES

ALAMEDA.— R.: Este mundo en que vivimos, Enséñame a besar, Tres historias de Bengala.

ALCAZAR.— R.: El guardián en la encrucijada, Rebelde sin causa.

ALMAGRO.— R.: Martes trágico, Pozo de amor, Madreselva.

ALHAMBRA.— R.: El rebozo de Soledad, Pancho López, Rififi entre los hombres.

AUDITORIUM.— R.: Tú sabes lo que quiero y Agregados.

AMERICA.— R.: El vizconde de Bragelonne, La fuerza del deseo y Balalaika trágica.

ANDES.— R.: El conquistador de Bagdad y Una mujer apasionada.

APOLO.— R.: Al compás de la vida, El fantasma del mar y Alma de amor.

ASTOR.— M., V., S. y N.: La mujer del prójimo.

AVENIDA MATTA.— R.: Amorios de una reina, El fanfarrón y Mujer de fin.

BANDERA.— 14, 16.15, 18.45 y 22: Juguémonos la vida.

BALMACEDA.— R.: Que me toquen las golondrinas, Pasión de artista y Agregados.

BAQUEDANO.— R.: El tren de las 3:10 a Yuma y Las defensoras.

BLANCO ENCALADA.— R.: Tú y la muerte, El supersabio y Orgía sangrienta.

BRASIL.— R.: Terror en la noche, Carretera 301.

CAPITOL.— R.: Palabras al viento, Monstruos de piedras, La hora cero.

CARRERA.— R.: Teatro del crimen y Una cita de amor.

CALIFORNIA.— 15.45, 19 y 22: El hombre que venció el miedo, Relámpago.

CENTRAL.— 15, 18.45 y 22: Amos de la tarde.

CERVANTES.— 15, 18, 20.15 y 22.30: Amor en la tarde.

CINELANDIA.— R.: Gritenme piedra del campo, Agregados y Sinópsis.

CINE RIO.— R.: Las girls, Agregados.

CITY.— R.: Los cautivos, Noticiarios.

CINE SUR.— R.: El estigma del arroyo, La ley de los valientes.

COLON.— R.: Praderas del pasado, Hiena humana, Siam y El vagabundo.

CONTINENTAL.— R.: Ay Calipso, no te rajes, Noticiarios.

CHILE. — R.: Campeón ciclista, Palabras al viento y Nunca me hagan eso.

DANTE.— R.: Ellos y ellas, Mi pesadilla es un ángel.

EGAÑA.— M. V. y N.: Hombres sin destino, Rencillas amargas.

EL GOLF.— M. V. y N.: Rencillas amargas, Sinceramente tuyo.

EL SALTO.— R.: Bodas de oro, Monstruo de piedra y Cuando habla la sangre.

ESMERALDA.— Sentenciado a dos vidas, La pelirroja indómita y Mujer de fuego.

FLORIDA.— R.: Vasallos del mal.

GRAN AVENIDA.— R.: El paso de la cañada, Sangre y arena, Pasión otoñal y Noticiario.

HOLLYWOOD.— V. y N.: Cía. Nieves López Marín en "Iguales ante Dios".

HUELEN.— 15, 19 y 22: Sucedió en Montecarlo.

IDEAL CINEMA.— R.: Carretera 301, Tú y las nubes y Hombre en las tinieblas.

IRIS.— R.: Ganaters en fuga y Ataque.

KING.— 15.30, 19 y 22: El último cuplé, Noticiarios.

LA FOLIA.— R.: Invitación, Cadenas de oro y La ilusión nunca muere.

LAUTARO.— R.: Que me toquen las golondrinas, Pasión de artista y Cautivo del monstruo.

LA PALMILLA.— R.: Tarzán y el safari perdido y Alas de águila.

LAS LILAS.— 18.45 y 22: El hombre de las mil caras.

LIRA.— R.: El terror del Amazonas, El supersabio y El vampiro negro.

LIBERTAD.— R.: Lo que el cielo nos dá, El vagabundo, Hienas humanas y Noticiario.

LO CASTILLO.— V. y N.: Un rayito de sol.

LO FRANCO.— R.: Monstruos de piedra, Praderas del pasado, Rififi entre los hombres.

MARCONI.— R.: La dama y el vagabundo, El niño y el toro.

METRO.— M., V. y N.: Marinero, no te metas en el agua, Noticiarios.

MIAMI.— R.: Fronteras de muerte, Noticiarios.

MINERVA. — R.: La calle y El farsante.

MIRAFLORES.— R.: Regreso del infierno, Tú vida por la mía y Agregados.

MISTRAL.— R.: La marca de las furias, Yo creo en ti y Ay que hijo.

MONUMENTAL.— R.: Caminito de gloria, Un traje blanco y La estrella roja.

MODERNO.— R.: Que me toquen las golondrinas, Pasión de artista y Cautivos del monstruo.

NACIONAL.— R.: Sombras en la noche, Crimen en la calle y Salto mortal.

NAVIA.— R.: Campeón sin victoria, Caín y Abel y Un traje blanco.

NORMANDIE.— R.: Ayer fue primavera y Simuladora.

O'HIGGINS.— R.: Los tres mosqueteros, Con quien andan nuestras hijas y Los tres bohemios.

PACIFICO.— 14, 16, 18.45 y 22: Puertas de lilas.

PRAT.— R.: Leyenda de valentía, Tribu salvaje, Sombras en la noche y Agregados.

PALACE OVALLE.— R.: Que me toquen las golondrinas, Pasión de artista y Cautivo del monstruo.

PLAZA.— 14, 16, 18.45 y 22: Fernandel, el magnífico.

PEDRO DE VALDIVIA.— 18.30 y 21.30 horas: Hombres sin destino y Un trigre en el cielo.

PORTUGAL.— R.: Sentenciado a dos vidas, Mujer de fuego y El crimen de la semana.

REAL.— 14, 16.15, 18.45 y 22: Y Dios creó a la mujer.

RECOLETA.— Tambores de Tahiti, Campeón ciclista y Más corazón que odio.

REGINA.— M. V. y N.: Santiago, Feliz engaño.

REPUBLICA.— R.: La capa escarlata, María Antonieta y Noticiario.

REX.— 15, 21.30: Los diez mandamientos.

RITZ.— R.: Amantes del río Tajo.

RIALTO.— R.: Mentira por amor y Las diabólicas.

RIVIERA.— R.: El mundo de los animales, La taberna del mal, Agregados.

ROXY.— R.: El último matón, Agregados.

ROMA.— R.: Una cita de amor y Teatro del crimen.

SAN ANTONIO.— R.: Los amores de Casanova, Agregados.

SANTA LUCIA.— 14, 16, 18.45 y 22: Regreso al honor.

SANTIAGO.— R.: El gallo colorado.

SAN MIGUEL.— R.: Más corazón que odio, La hora cero y Carretera 301.

SAN MARTIN.— R.: Tizoc, amor indio, Agregados, Noticiarios.

SAO PAULO.— R.: Otelo, Agregados.

SEPTIEMBRE.— R.: La maldición de Frankenstein y El valle de la muerte.

SELECTA.— R.: La tribu salvaje, Un traje blanco y Cuando me vaya.

TIVOLI.— R.: La mujer que yo adoro y Noticiario.

TOESCA.— R.: Trifulca en Aden, Agregados.

VALENCIA.— R.: Nunca me hagas eso, Campeón ciclista y Más corazón que odio.

VERDI.— R.: La bestia del otro planeta, Tres bravos amigos.

VICTORIA.— V. y N.: Los Ballets Africains.

VIENA.— R.: La hora cero, A un paso de la muerte y Chachachá Pum.

WINDSOR.— M., V., S. y N.: El puente sobre el río Kwai.

YORK.— R.: Tres caras tiene Eva, Agregados.

Cunil Cabanellas, esclarecida figura de la renovación teatral argentina, llegó a Santiago

El celebrado realizador viene a dirigir el monodrama "La soledad también habla", original de Juan de Rosa

Acaba de llegar a Santiago, contratado para realizar una importante labor artística Antonio Cunil Cabanellas, figura de alcance prestigio en Buenos Aires por su estrecha participación en las reformas docentes y nuevas orientaciones estéticas experimentadas por el teatro argentino en el último cuarto de siglo.

Nacido en España (Cataluña) y radicado desde hace muchísimos años en la metrópoli del Río de la Plata, conserva sin embargo, intacto, su acento catalán; pero, por su condición de padre de tres hijos argentinos, y asimismo por haber realizado innumerables labores de orden intelectual y escénico en la tierra de Sarmiento, se siente amantísimo hijo adoptivo de ella y la proclama su segunda patria.

Visitamos ayer a Antonio Cunil Cabanellas en el Hotel Carrera, donde se encuentra hospedado, y donde tuvimos ocasión de disfrutar, durante más de una hora, de su charla cordial y amena, en la que resplandece la vivacidad hispana y una captación honda y clara de los problemas que se suscitan en el desenvolvimiento del teatro latinoamericano frente a los competidores de la hora presente: el cine, la radio y la televisión.

SU CARRERA TEATRAL.— Cunil Cabanellas, como es del dominio de los chilenos interiorizados en las actividades teatrales de Buenos Aires fue el primer director del Instituto Nacional de Estudios del Teatro, y del Conservatorio de Arte y Declamación de la República Argentina. Su labor en ese organismo cultural ha sido altamente provechosa, pues de allí han brotado las más importantes renovaciones de la escena argentina de los últimos cinco lustros, formando actores, directores, escenógrafos y distintos técnicos. Es así como a su enseñanza y orientación se debe la nueva pléyada de jóvenes comediantes argentinos que en la actualidad constituyen la más valiosa vanguardia, de la que Cunil Cabanellas se siente orgulloso, citándonos los nombres de Amanda Ledesma, María Rosa Gallo, Malisa Zini, Marcella Zola, Eva Dougé, María Concepción Cesare, y entre los varones, Alfredo Alcón, José Blanco y Tulio Marzio.

ESCUELA DE ARTE DRAMATICO. — Desde hace algún tiempo, nuestro visitante dirige una nueva Escuela Nacional de Arte Dramático en Buenos Aires, en la que también dan cursos tres ex alumnos suyos, que han pasado a ser notables profesores: Osvaldo Monst, Camilo Da Passano y Néstor Nozera. Esa escuela contará el año próximo con un teatro propio, al cual ingresarán como actores los alumnos que hayan cursado cuatro años de estudios.

LABOR DIRECTIVA.— A nuestra pregunta sobre los trabajos que ha realizado como "metteur-en-scène" en los escenarios bonaerenses, Cunil Cabanellas nos contesta que, dentro de esa especialidad, su labor ha sido tan intensa que, en un determinado período llegó a montar en el lapso de cinco años, 26 obras nacionales. Y en cuanto a aquellas que le han proporcionado mayor satisfacción una vez realizadas, nos cita, entre las de autores foráneos, "Mirandolina" (La locandiera), de Goldoni; "Carina", de Crommelynck, y entre las de comediógrafos argentinos, "Locos de verano", de Laferrere; "Ollantay", de Ricardo Rojas; "Facundo", de David Peña, y 'En familia' del uruguayo Florencio Sánchez.

Antonio Cunil Cabanellas

OBJETO DE SU VIAJE. — Habiéndonos luego sobre el móvil de su llegada a Santiago (que no visitaba desde 1922), Cunil Cabanellas nos manifiesta que aceptó gustoso el contrato para venir a hacerse cargo de la dirección de la pieza de Juan de Rosa "La soledad también habla", que será estrenada el mes próximo en el Teatro SATCH, primeramente, por las buenas referencias que tenía sobre la obra, y luego, por satisfacer el anhelo, acariciado durante tantos años, de volver a nuestro país.

—"El señor De Rosa —nos dice— recién me ha leído su producción, la que me ha impresionado vivamente, tanto por su contenido, como por su novedosa forma. Tiene una fuerza dramática sorpresiva y candente. Su contorno evoca por fuerza, tratándose de una monodrama, "Las manos de Euridice", en lo formal externo. Pero "La soledad también habla" muestra un proceso creativo superior al monólogo de Pedro Bloch. La pieza de Juan de Rosa posee una estructura teatral más novedosa y vigorosa a la vez; y, sobre todo, encierra un elocuente mensaje social en su concepto del sentido fundamental con que enfoca la desintegración de la familia".

"Creo, nos añade, el distinguido director teatral, que esta obra no sólo será un gran éxito en Chile, sino también en todas las capitales extranjeras donde sea representada. Y naturalmente, por mi parte, pondré el mayor empeño y fervor en conseguirlo".

R. V.

Nora López cantará hoy en el segundo concierto de la Orquesta Filarmónica

Fuchs dirigirá la audición del Teatro Central

SOLISTA DEL CONCIERTO.— La soprano chilena Nora López, que se presentará hoy por primera vez ante el público, actuando como solista en el Concierto de la Filarmónica de Chile en el Teatro Central

Esta tarde, a las 19 horas, bajo la dirección del maestro alemán Teodoro Fuchs, se llevará a efecto en el Teatro Central el segundo concierto de la Orquesta Filarmónica de Chile, audición que cuenta con un atractivo programa.

Ofrece este concierto, en primer término las "Cuatro últimas canciones", de Strauss, en que se presentará por primera vez ante el público la joven soprano chilena Nora López, artista seleccionada en un concurso realizado por la Filarmónica de Chile.

El programa se completa con "Finlandia", de Sibelius; "Procesión Nocturna", de Rabaud, y, finalmente, "Fuentes de Roma", de Respighi.

NOTAS DE HOLLYWOOD

JOAN FONTAINE con Rossano Brazzi y Christina Carrera, actuarán en la película de la 20th Century Fox, "Certain smile", basada en la novela de Francoise Sagan, cuyo tema trata de los amores de una joven con su tío.

SAMMY DAVIS, hijo, tomará parte en la producción de Samuel Goldwyn, "Porgy and Bess", de George Gershwin. Los papeles los representarán Dorothy Dandridge y Sidney Poitier; Pearl Bailey representará el de María, la dueña de un pequeño restaurante en Catfish Row.

PELICULAS QUE SE ESTRENAN HOY

"EL GALLO COLORADO".— Producción del sello Pel Mex, con Rosita Arenas y Miguel Aceves Mejías como protagonistas. Este film azteca presenta en el lienzo en toda su autenticidad, las típicas y características peleas de gallo en los pueblos mexicanos. Ofrece también, dentro de un movido argumento, hermosas canciones. Se estrena hoy en el cine Santiago.

"AY... CALYPSO, NO TE RAJES".— La Columbia dará a conocer hoy en el ecrán del cine Continental la película mexicana "Ay... Calypso, no te rajes", film en el que intervienen Paquita de Ronda, Sonia Furió, Antonio Badú, Oscar Pulido, entre otros connotados artistas del cine azteca.

HOY·MINERVA
SAN PABLO Y CHACABUCO · FONO 91464 · ROTATIVO DE 1 A 12 P.M.
ESTRENOS EXCLUSIVOS
ANTHONY QUINN · GIULIETTA MASINA · RICHARD BASEHART
La CALLE
BURT LANCASTER · KATHARINE HEPBURN
EL FARSANTE
CINES UNIDOS
CINES UNIDOS

HOY CINE RIVIERA
SAN ANTONIO Y PARQUE FORESTAL
FONO 36003
¡VEA! EL MUNDO de los ANIMALES
LA TABERNA DEL MAL
GRAN MARTES SOCIAL
3 ESTUPENDAS CINTAS
CUANDO LLAMA EL DESEO
la mala CARNE
DESPUES DE LA BODA
EN CINEMASCOPE

HOY ROTATIVO AUDITORIUM
DE 11 A 24 HRS. FONO 84688
INAUGURA LA GIGANTESCA PANTALLA CON EL REVOLUCIONARIO CINEMASCOPE DE LA FOX
¡UNA NUEVA SENSACION!
con TOM EWELL · JAYNE MANSFIELD · EDMOND O'BRIEN
MENORES
TU SABES LO QUE QUIERO
CINEMASCOPE
COLOR by DE LUXE
Julie LONDON · Ray ANTHONY · Barry GORDON
FATS DOMINO · THE PLATTERS · LITTLE RICHARD y su ORQUESTA · GENE VINCENT · "BLUE CAPS" · THE TRENIERS · EDDIE FONTAINE · THE CHUCKLES · ABBEY LINCOLN · JOHNNY OLEJN · NINO TEMPO · EDDIE COCHRAN
Extra: "DIVIDIDA POR EL MAR" "VENECIA, LA CIUDAD MARAVILLOSA"

Ilustre Municipalidad de Santiago
ORQUESTA FILARMONICA DE CHILE
Cuarta Temporada Oficial de Conciertos
5 de mayo al 21 de julio
HOY, A LAS 19 HORAS, EN EL
TEATRO CENTRAL
SEGUNDO CONCIERTO
DIRECTOR: TEODORO FUCHS
SOLISTA: NORA LOPEZ, soprano
PROGRAMA:
SIBELIUS: "Finlandia".
STRAUSS: "Cuatro Ultimas Canciones'
RABAUD: "Procesión Nocturna".
RESPIGHI: "Fuentes de Roma".
ENTRADAS EN VENTA EN BOLETERIA DEL TEATRO CENTRAL

HOY SAN MARTIN ROTATIVO DE 13 A 24 HORAS
¡UN AMOR QUE PERDURÓ A LA MUERTE!
María FELIX · Pedro INFANTE
MAGISTRALES EN
TIZOC
AMOR INDIO
PEL MEX
CINEMASCOPE · EASTMANCOLOR
NOTICIARIO · SINOPSIS Y AGREGADOS
2a. Semana

C. O. S. U. D. E.
(Cía. Sudamericana de Espectáculos Internacionales S. R. L.)
PRESENTA:
LES BALLETS AFRICAINS
de KEITA FODEBA
1er. premio en el festival de Edimburgo 1958 medalla de oro de la Ciudad de París
TEATRO VICTORIA
HOY FUNCION DE NOCHE 22 HORAS — MAÑANA, FUNCION DE VERMUT 18.30 HORAS

INSTITUTO DE EXTENSION MUSICAL
UNIVERSIDAD DE CHILE
Primer Concierto de la XVII Temporada de Cámara
RECITAL DE HENRYK SZERYNG
LUNES 12, A LAS 19 HORAS, EN EL
TEATRO ASTOR
Programa
Leclair — Sonata en Re mayor
Beethoven — Sonata N.o 7, en Do menor, Op. 30 N.o 2.
Bach — Chacona, para violín solo.
Debussy — Sonata
Ravel — Tzigane
Pianista: LEO SCHWARTZ
PRECIOS:
Platea Baja ..... $ 2.000
Platea Alta 1.500
Entradas en venta en la Boletería del Teatro Astor

HOY 2a. semana WINDSOR
MATINEE · VERMOUTH Y NOCHE
WILLIAM HOLDEN · ALEC GUINNESS · JACK HAWKINS
LA PELICULA QUE OBTUVO 7 OSCARES DE LA ACADEMIA DE HOLLYWOOD
El Puente sobre el río Kwai
(THE BRIDGE ON THE RIVER KWAI)
CINEMASCOPE TECHNICOLOR
Esta película SE EXHIBIRA UNICAMENTE EN EL CINE WINDSOR DURANTE EL PRESENTE AÑO.

"CUANDO DEN LAS 3.10, HABRA BRONCA PARA TODOS..."
BAQUEDANO HOY
ROTATIVO DE 11 A.M. A 24 HORAS
PROGRAMA COLOSAL.
EL TREN DE LAS 3:10 A YUMA
GLENN FORD · VAN HEFLIN · FELICIA FARR
AUDIE MURPHY
Las Defensoras
Kathryn Grant · Hope Emerson · Jeff Donnell

LA NACION

Risas y Sonrisas

ESTA mañana tuve un fuerte ataque de nervios y me sentí enfermísima. ¡Es una cosa terrible! ¿Tú no has tenido nunca ataques así?

—No, porque mi marido no me niega nunca nada.

SEÑORITA, le ofrezco a usted mi mano y mi fortuna.

—Es mucho, don Pedro. Yo soy poco ambiciosa y me conformaría tan sólo con lo último.

—SI NO LE digo a mi mujer que me han subido el sueldo, me tratará de idiota.

—¿Y si se lo dices?

—Lo seré.

EL SECRETARIO le dice a su jefe:

—Señor, lo llama por teléfono un amigo que le conoce a usted muy bien.

—¿Dijo su nombre?

—No, señor.

—Entonces, ¿cómo sabe que me conoce?

—Porque me preguntó: "¿Está el cretino de su jefe?"

ESA flamante viuda, a los dos meses de la muerte de su adorado esposo, empezó a frecuentar cuánta boite y club nocturno existen en la capital, en compañía de un amigo.

Pero, al fin de que no se hablase mal de ella y demostrar que aún llevaba luto, ese amigo era un negro cubano.

—¿TIENE usted condiciones como vendedor

El aspirante a un puesto:

—Sí, señor. Ya he vendido mi casa, el piano, el auto, la radio y casi todas las alhajas de mi mujer.

Clamoroso triunfo logró Chevalier en Nueva York

Por JEAN-PAUL FREYSS

NUEVA YORK — A. F. P. (Intercontinental). — A los setenta años de edad, Maurice Chevalier ha logrado un clamoroso éxito en la velada de presentación de su número en el Empire Room, restaurante central de uno de los mayores hoteles de Nueva York, el Waldorf Astoria. En una sala abarrotada se entremezclaban smokings y elevantes vestidos de noche, como ocurre en los espectáculos de gran gala.

Con su traje azul marino y su famoso sombrero de paja, Maurice Chevalier desencadenó, en cuanto apareció en la escena bajo la luz de los proyectores, aplausos y silbidos, pues sabido es que estos últimos constituyen en Norteamérica otra manera de saludar un triunfo. Septuagenario más joven que nunca, Maurice supo, al igual que en París, granjearse las simpatías del público burlándose de sí mismo.

Cantando con la misma naturalidad en inglés que en francés, pese a un acento de debutante, Chevalier logró un ruidoso éxito en ambos idiomas. Sus canciones en francés iban precedidas de un comentario en inglés, y sus muecas permitían adivinar el resto.

El famoso artista francés comenzó su actuación con la principal canción de "Gigi". La película, basada en la novela de Colette, es inédita en Norteamérica, pero merced a los discos, la música, obra de Frederick Loewe, el compositor de "My Fair Lady", es ya muy popular. Tras "Quai de Bercy", en la que encarna a un pordiosero, "I don't understand Parisians" ("No comprendo a los parisienses"), y otra canción de "Gigi", Chevalier efectuó un número de dúplex de un nuevo género, respondiendo con agudeza a una canción sentimental retransmitida por un micrófono.

Durante su interpretación de "Louise", consiguió hacer corear el refrán a un público visiblemente poco propenso a tal género de ejercicio. A continuación, interpretó un "potpourri" de las canciones francesas más populares de los últimos años ("Les feuilles mortes", "La vie en rose", "Sous les ponts de Paris", etc.), y finalizó con su canción más popular, "Valentine", premiada con una larga ovación.

"Es grande", esta expresión cuya significación no es igual en Europa que en Norteamérica, puesto que aquí "grande" significa más bien extraordinario, fue pronunciada en varias mesas, justificando de tal manera la fórmula programada junto al nombre de Maurice Chevalier: "El Rey ha vuelto".

Maurice Chevalier está aprendiendo a envejecer. Así lo afirmó por lo menos el popular actor a los representantes de la prensa, al comunicarles sus proyectos. En efecto, el gran cómico se prepara a rodar dos películas norteamericanas, una con Deborah Kerr, la otra con Debby Reynold, en la que desempeñará sendos papeles de padre y de tío.

Maurice Chevalier llegó a los Estados Unidos a comienzos de abril, para asistir a la distribución anual de los "Oscar" en Hollywood. Seguidamente cantó en Washington, ante la Asociación Estadounidense de Corresponsales de la Televisión, bajo la presidencia de Richard Nixon, Vicepresidente de los Estados Unidos.

El 14 de abril, Chevalier debutó en el Waldorf Astoria, con vistas a una actuación que durará tres meses, durante los cuales aparecerá, asimismo, en la televisión norteamericana.

"Pero lo esencial para mí —dijo el cómico galo a los reporteros— es que tendré probablemente la oportunidad, en la última semana del mes de junio, de dar un recital de canciones en el gran teatro "Griego" de Hollywood, acompañado únicamente por grabaciones especiales en cinta magnetofónica", en igual que lo hizo en el curso de sus recientes jiras por toda Europa. Esta perspectiva inquieta un tanto a Chevalier, porque —según dijo— en Norteamérica "hay un gran número de grandes artistas". "Si consigo triunfar —agregó—, lograré a los 70 años algo mucho más difícil que todo lo que he hecho en mi vida de artista".

J.-P. F.

ANNE HEYWOOD, la seductora estrella de la pantalla británica, aparece aquí luciendo un traje de baño que nunca se mojó... porque ella quería solamente tomar baños de sol, lo que llevó a cabo esta vez en un paraje apropiado **cerca de Londres. Anne robó unos minutos a las horas de filmación de "El Rey Fugitivo", (Dangerous exile), con el propósito de tostarse un poco al sol.**

MAURICE CHEVALIER, más dinámico que nunca, se presenta una vez más ante el público neoyorquino.

Verdad, aunque difícil de creer

PORTENTOSO CALCULISTA.— Un nativo de las Islas del Sur del Pacífico tenía una singular amplitud como calculista. Aún cuando no sabía leer ni escribir y mucho menos sacar cuentas con números arábigos, su fama le hizo muy popular entre los visitantes de Samoa, que le daban generosas propinas haciéndole calcular, por ejemplo, los granos de arroz o de maíz que podía contener una determinada vasija. El nativo, nombrado Alunda, echaba un rápido vistazo y daba la cifra, que jamás se pasó por más o por menos de la exacta, dentro de un margen oscilante de veinticinco o treinta números. Igual hacía con los peces contenidos en una redada, o con los rebaños o bandadas de ovejas y patos en los corrales o en las praderas

—O—

CENTENARIAS GRIEGAS.— La longevidad de las mujeres griegas es un fenómeno constante. A partir de 1951, especialmente, mueren en Grecia anualmente unos 65 centenarios del sexo masculino contra 225 mujeres que pasan de los cien años. Y ésto, no porque los hombres gocen de mejor salud, sino porque son mucho menos los que llegan a cumplir el siglo. Según el último censo, hay en Grecia 1.317 mujeres de más de cien años y tan solo 525 hombres.

Astrólogos en la historia

Ahora nos reímos cuando recordamos que en las antiguas cortes el "Astrólogo" era un funcionario importante.

Nos reímos un tanto sin razón, pues muchos son los grandes hombres y gobernantes que se hacen sacar el horóscopo y creen en taumaturgos y adivinos.

No hace mucho, hubo un escándalo, con tal motivo, en una de las más prestigiosas cortes de Europa.

Napoleón fue un consultante asiduo del Padre Le Clerc, el que le hizo en 1790 el siguiente horóscopo:

"Siete días antes de su nacimiento, en la noche del ocho al nueve de agosto de 1769, un gran cometa apareció en los cielos, hacia el final de la constelación del Carniero, y, el día de su nacimiento, entró en la del Toro, signo zodiacal de que su horóscopo se encuentra en la casilla X en el lugar del Honor, la Fortuna y el Poder. El examen sumario de su figura genethliatica anuncia, a primera vista, dos grandes contrastes: ascensión y caída... Espere, Marte en conjunción con el Sol predice que su fortuna decaerá, pero los arcanos de Hermes revelan que usted stá llamado a la mayor altura a que hombre alguno pueda aspirar, usted reinará..."

Napoleón lo interrumpió tratándolo de loco, pues era el día mismo en que su nombre había sido borrado por Aubry, del escalafón militar.

En ese momento no era ni siquiera un oficialillo sin fortuna, sino un pobre cesante...

Tal horóscopo se realizó en todas sus partes, lo que naturalmente nos hace algo menos burlones de los que cultivan la ciencia de los arcanos celestes.

FEU FOLLET

ASTROLOGO, por Holbein

Efemérides de Hoy

12 DE MAYO

1485.—Ronda
1551.—San Marcos, de Lima
1664.—Tartuffe
1803.—Pitt
1820.—Día de la Enfermera
1825.—El Rey de la Araucanía
1842.—Massenet
1863.—Jefferson Davis
1881.—Francia en Túnez
1905.—Economías en las escuelas
1907.—Explosión del "Jena"
1915.—Derrota alemana en Africa

RONDA.— Los Reyes Católicos se toman Ronda, en Málaga, clave de Gibraltar, entonces muy mirado en menos.

SAN MARCOS, DE LIMA.— Se funda la Universidad de San Marcos, de Lima, donde habían de estudiar tantos chilenos ilustres, como, por ejemplo, Pedro de Oña y Manuel de Salas.

TARTUFFE.— Se estrena el Tartuffe, de Molière, en quien se ha creído ver alusiones a muchos personajes de la época. Según el académico de la lengua francesa Maurice Garson en su artículo titulado "Teneo Lupus aurena" (Tengo las orejas del lobo), el verdadero autor de la pieza sería ni más ni menos que el Rey Sol. En todo caso, quien se llevó los desagrados y las represalias fue Jean Baptiste Poquelin, de la corporación de los tapiceros de París.

PITT.— William Pitt Jr. se niega categóricamente a devolver la isla de Malta a los caballeros de dicha orden, y Napoleón vuelve a declarar la guerra a Gran Bretaña.

DIA DE LA ENFERMERA.— Es el día del nacimiento de Florence Nightingale, quien consagró su vida a aliviar a los enfermos y heridos, a pesar de cuanta dificultad encontró en su camino erizado de envidias e incomprensiones. Su más brillante actuación fue en el Hospital de Scutari, durante la guerra de Crimea. En verdad, es la verdadera creadora de la profesión de enfermera. Antes que ella, éstas eran sólo unas bien intencionadas que acompañaban a los enfermos.

EL REY DE LA ARAUCANIA.— Nace en Francia, Antoine Orlie (y no "Aurelie" ni nada parecido, como se suele decir), quien había de tratar de hacerse Rey de la Araucanía, dando con sus huesos en el manicomio y siendo devuelto a Francia, donde publicó un curioso libro.

MASSENET.— Nace Jules Massenet, el autor de la ópera "Manón".

JEFFERSON DAVIS.— Cae prisionero Jefferson Davis, que aún ofrecía valiente resistencia a las victoriosas tropas del Norte, en la guerra de Secesión.

FRANCIA EN TUNEZ.— Consecuencia del feliz resultado de las operaciones militares francesas, el Bey decidió "vells nolis" firmar un tratado que lo ponía bajo la dependencia de Francia.

ECONOMIA EN LAS ESCUELAS.— Un decreto establecía la enseñanza de la Economía Doméstica en las Escuelas. Nunca una ley más sabia tuvo menos aplicación. Es muy común que se casen algunas niñitas que no saben dar una puntada al freír un huevo. Si bien es cierto aquello de "Esposa te doy y no sierva", también es cierto que el mejor modo de mantener a un hombre en su hogar es darle bien de comer y tenerle planchadas las camisas. En Noruega, las estudiantes universitarias no sólo tienen que seguir un curso de tales cosas, sino además estar durante seis meses de empleada doméstica efectiva en alguna casa y obtener por ello un certificado de excelencia, sin lo cual nadie se casa con ellas.

EXPLOSION DEL "JENA".— Explota en Tolón el acorazado "Jena", y mueren 118 tripulantes; 18 se salvan.

DERROTA ALEMANA EN AFRICA.— Las guarniciones alemanas que habían en Africa del Sur son derrotadas por el general Botha, y capitulan en la capital de la colonia que eran guarniciones harto débiles, más bien calculadas para mantener el orden que para combatir.

Greguerías

Por Ramón Gómez de la Serna

Bicho colorado: el piel roja de los parásitos.

—oOo—

—¿Qué haces aquí?

—Estoy tomando el quindado del ocaso.

—oOo—

Salida de teatro: envoltura para las Venus de mármol que parecen haber salido del Museo por una noche.

—oOo—

Insulto máximo: "Caníbal".

—oOo—

También a las estrellas las sorprende la muerte repentina.

—oOo—

La gaviota va vestida de gris para no desentonar entre el cielo y el mar.

—oOo—

El cisne pasa sin mirar el agua como si caminase por paso de alfombra palaciega.

—oOo—

Tantas estilográficas se exhiben, que las grandes ciudades son ciudades emplumadas.

—oOo—

No le desprecio, le menosprecio.

ANECDOTAS

EL CARACTER DE TOULOUSE LAUTREC

El famoso pintor Toulouse Lautrec tenía ciertamente un carácter bastante más áspero de lo que quiere hacernos suponer la película "Moulin Rouge".

A ese respecto puede recordarse la frase del poeta Leon-Paul Fargue sobre el atormentado pintor:

—Toulouse Lautrec me recuerda un pequeño cactus metido en su tiesto...

— O —

LA OPINION DEL MAESTRO

El padre de la chiquilla genial convenció al fin al célebre pianista y compositor ruso Leopoldo Godowsky para que escuchase a su niña. Tocó la pequeña unas piezas y el padre, de lo más orondo, se volvió sonriente al maestro:

—¿Verdad que es un portento?

—Posee una técnica sorprendente —concedió Godowsky—. Jamás oí a nadie tocar unas piezas tan sencillas con tamaña dificultad.

De qué y para qué vivimos

No sólo de pan vive el hombre, sino de belleza y amor, de verdad y bondad, de ilusión y recreo, de afecto y amistad, aspiración y de fe.

No sólo de pan, sino de esplendor del firmamento, de la noche, de la gloria de los astros, al amanecer, de los fantasmas colores del ocaso, de la danza de los árboles floridos, de la magnificencia de las montañas.

No sólo de pan, sino de la fragancia de las rosas, del perfume de los azahares, del olor del pan no recién cortado, del apretón de manos de un amigo, de la ternura del beso de una madre.

No sólo de pan, sino de la poesía de los poetas, de la sabiduría de los sabios, de la santidad de los santos, del espíritu de las grandes almas.

No sólo de pan, sino de la amistad, la maraderia y la noble actividad, buscar y encontrar, de servir, compartir, de amar y ser amados.

El Rostro del Día

SALA EL-DINE BITAR, Ministro de Estado de la República Arabe Unida que hoy llega a Santiago, al frente de una delegación de su país, en una visita de buena voluntad.

Palabras Cruzadas

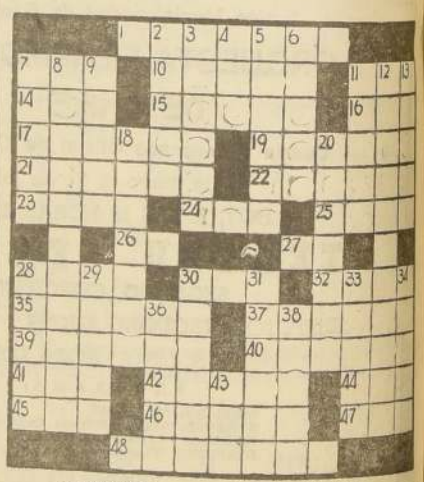

HORIZONTALES:

1.—Planta papaveráceа silvestre de flores rojas.
7.—Consonante, Pi.
10.—Especie de anona, fruta americana.
11.—Dueña o señora.
14.—Pron. demost.
15.—Fundador del comunismo ruso en 1917 (1870-1923).
16.—Prep. que indica la causa de una cosa.
17.—Reducir, limitar, estrechar.
19.—Que tiene zal. (Fem.)
21.—Del Rin.
22.—Familia, ascendencia.
23.—Canoa de los indios mexicanos.
24.—Señal de peligro en alta mar.
25.—Esposa de Abrahán, madre de Isaac.
26.—Prefijo privativo.
27.—Primera palabra del himno de San Juan Bautista.
28.—Anhelo vehemente.
30.—Demuestra alegría con ciertos movimientos del rostro.
32.—Volcán de Sumatra (2.929 metros de altura).
35.—Planta usada como condimento. (Mej.)
37.—Calidad de lo que es fino.
39.—Casualidades, sucesos imprevistos.
40.—Italianas. (Poet.)
41.—Comercio en el que se expenden bebidas.
42.—Caña o alza.
44.—Se dirigía hacia un lugar.
45.—Argolla.
46.—Medir por anas.
47.—Emperador de Rusia.
48.—Hazañas, actos de valor.

VERTICALES:

2.—C. de Italia, cap. de Lombardía.
3.—Parte del tejado. (Pl.)
4.—Hijo de Hermes y de la ninfa Driope. (Mit.)
5.—Flojos, descuidados.
6.—Que tiene lana.
7.—Est. del Brasil, cap. Pertambuco.
8.—Determinar en particular una cosa.
9.—Río de Francia, que desagua en el Ródano.
11.—Extingue, el fuego o la luz.
12.—Daba carácter moderno.
13.—Embuste, estafa, trampa.
16.—Accidente atmosférico que enturbia el aire. (Pl.)
20.—Hace una obra o un entablado de listones.
28.—Termina, concluye.
29.—Planta labiada, de flores blancas.
30.—Tapo las partes de un [illegible] que han quedado mal.
31.—Que produce efecto.
33.—Oportuno, acertado.
34.—Igualar una medida con el [illegible].
36.—Estar en contacto con [illegible].
38.—Repite o reitera.
43.—Recorre con la vista [illegible] para enterarse de ella.

RESULTADO DEL PUZZLE

KID DINAMITA — POR SAM LEFF

CICUTA — POR LINO PALACIO

RAMONA — POR JORGE PALACIO

AGENDA

HOY · Santos · MAÑANA

AQUILES

GUIA DE URGENCIA

ASISTENCIA PUBLICA.— Central, San Francisco 85, fono número 69151; Posta N.o 2 (Mauricio José), 59001; Posta N.o 3 (Compañía-Chacabuco), 91011; Posta N.o 4 (Irarrázaval - Villaseca), 13260; Posta Providencia (Manuel Montt 300), 43671; Posta San Miguel (Gran Avenida 2264), 81454; Posta La Cisterna (Esperanto 0115), fono 23, La Cisterna.

CARABINEROS.— Prefectura General, 69171; Radiopatrullas, 62261.

BOMBEROS.— Santiago, 61171; La Cisterna, 166; Ñuñoa, 49052; Quinta Normal, 90114; San Miguel, 52020.

BOLETIN DEL TIEMPO

Redactado a las 20 horas del día 11 de mayo de 1958)

Buen tiempo se observó en la mayor parte del territorio, acusando, sí, los extremos norte y austral nubledos locales y parciales.

APRECIACION GENERAL

(Pronóstico válido hasta las 20 horas de hoy)

El norte, centro y parte de la zona sur continuarán con buen tiempo, esperándose sólo nubosidades bajas sobre la costa del extremo norte y algunos bancos de niebla en los valles interiores. La parte austral será afectada por un sistema frontal, con un rápido aumento de la nubosidad y precipitaciones, las que se propagarán hasta Cautín después del mediodía.

INFORMACIONES DE SANTIAGO

Temperatura del aire (día 11).— Máxima: 16,6 grados C, a las 15 horas.— Mínima: —0,8 grados C, a las 4 horas 45 minutos.

Humedad relativa del aire (día 11).— Máxima: 88 por ciento, a las 7 horas 30 minutos.— Mínima: 43 por ciento, a las 15 horas 45 minutos.

SOL (día 12).— Salida a las 7 horas 25 minutos.— Puesta a las 17 horas 54 minutos.

LUNA (día 12).— Salida a la 1 hora 51 minutos.— Puesta a las 14 horas 29 minutos.

FASE: Luna nueva el 18.

TIEMPO PARA SANTIAGO
(Pronóstico válido hasta las 20 horas de hoy)
Bueno, algo nuboso.

BELARMINO

TURNO DE BOTICAS

De 10 a 17 de mayo

Prado, Av. Independencia 2813; Santa Laura, Santa Laura 1183; Santa María, Santa María 1940; Barona, Av. Independencia 469; Alemania, El Salto 2254; Purísima, Purísima 149; Riquelme, San Pablo 1701; San Rafael, Matucana 909; Casali, Catedral 2802; Las Agustinas, Agustinas 1698; Marambio, José Joaquín Pérez 4587; Santa Teresa, Benedicto XV 230; República, Av. B. O'Higgins 2298; Unión, Av. B. O'Higgins 3998; Chilena, Molina 609; Rojas, Av. B. O'Higgins 1410; Guzmán, San Antonio 581; El Mercurio, San Diego 301; Chiloé, Victoria 891; Kappés, Carmen 702; Sierra Bella, Sierra Bella 2352; San Boy, San Ignacio 2606; Colón, Sebastopol 636; Bristol, Av. Providencia 1413; Suc. Andina, Hernando de Magallanes 973; Santa María, Av. Irarrázaval 4291; Santa Isabel, Santa Isabel 0310; Brix, El Agullucho 3510; Providencia, Roberto del Río 1634; Urgencia, San Francisco 75 (turno permanente).

NOTA.— El artículo 81 del Reglamento de Farmacias establece que el turno nocturno es sólo para el despacho de recetas y el expendio de medicamentos de urgencia, y será atendido después de las 21 horas por la rejilla correspondiente.