ANUNCIAN REAJUSTES PERIODICOS

● Entregan instrucciones para el pago de la bonificación

El Ministerio de Hacienda dio instrucciones al Tesorero General de la República para garantizar el pago de la bonificación a los trabajadores del Sector Público en los primeros días de septiembre.

La información la entregó el Director del Presupuesto, Juan Villarzú, quien agregó que el Ministerio del Trabajo está redactando el decreto respectivo para que esta bonificación también sea cancelada oportunamente al sector privado y pasivo.

Consultado si el sistema de bonificaciones formará parte de una política permanente, Villarzú señaló que el Gobierno recurrirá a reajustes y "la política es dar reajustes con cierta periodicidad, de manera que no se produzcan grandes pérdidas del poder adquisitivo, que era lo que ocurría con la política anterior. Esta entregaba uno o, a lo más, dos reajustes al año. Creemos que es preferible dar más reajustes de menor cantidad, para así mantener en términos reales y constantes el poder adquisitivo de los chilenos".

Aclaró, por otra parte, que la bonificación de 5.000 escudos no será percibida por las asesoras del hogar, ya que ella está orientada a compensar en parte las variaciones de precios que determinaron las alzas internacionales, y este sector participa del consumo familiar.

El Diario de todos los chilenos

La Patria

Fundado el 11 de Octubre de 1973, Año de la Reconstrucción

AÑO 1 Nº 321

SANTIAGO DE CHILE, JUEVES 29 DE AGOSTO DE 1974

Día de semana: E° 100
Recargo Aéreo: E° 50
Domingo: E° 150

...RD ANUNCIO ...NDIDATURA ...ESIDENCIAL

...HINGTON, 28 (AFP). — El ...nte Gerald Ford declaró ...á probablemente candi... en las próximas elecciones ...nciales, en su primera ...rencia de prensa dada hoy.

... opinó que Nelson ...feller y él mismo cons... un buen equipo.

...ego, por supuesto, que la ...ión final dependía de la Con... del Partido Republicano.

...Presidente Ford se negó a ...cir cuál es lo que haría si el ex ...dente Richard Nixon fuera ...ado ante los Tribunales.

... declaró que Nixon ya ...a sufrido mucho en el caso ...atergate y recordó lo que ... dicho el mismo día que ...o su juramento, es decir que ...aba que Nixon, después de ...r la paz a millones de ...nas, encontraría la suya ...a.

... Presidente Ford reafirmó ...no se instauraría un control ...recios y salarios en Estados ...dos en el futuro previsible.

... del Ejecutivo indicó que ...tario de Estado, Henry ... se entrevistará el mes ...o con los dirigentes so... para explorar las posi... de un nuevo convenio ... limitación de arma... estratégicos.

...CION FRENTE A CUBA

...HINGTON, 28 (AFP). — El ...nte Gerald Ford declaró ...que Estados Unidos se ...rá de tomar decisiones ...referente a Cuba, al margen ... Organización de Estados ...canos (OEA).

... política actual de Estados ...s hacia Cuba está determi... por las sanciones colec... impuestas por la OEA ... el régimen castrista en ..., puntualizó el Presidente ...mericano.

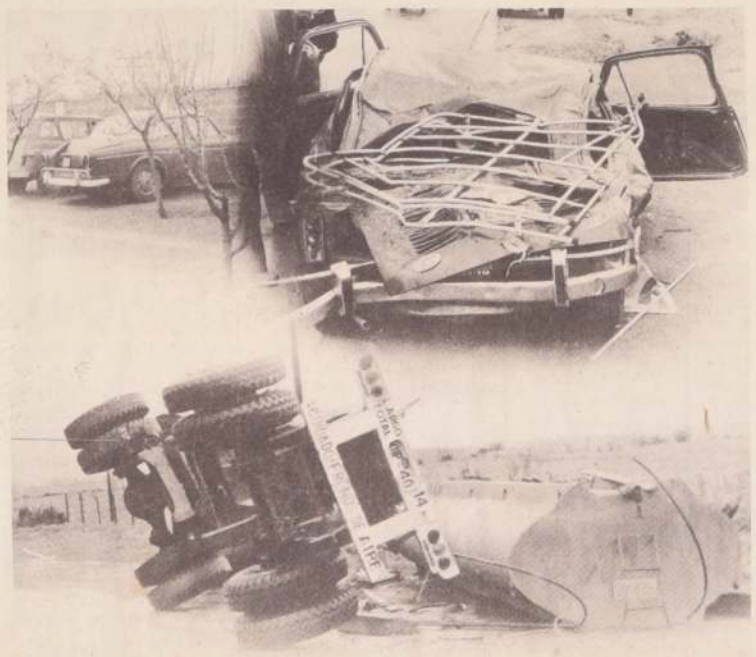

PROTAGONISTAS DE MULTIPLE COMO MORTAL COLISION.- El camión 00-386 (extremo inferior izquierdo) embistió por atrás a un Volvo azul (ángulo superior izquierdo), y el camión tanque, cargado con silicato de sodio, patente KUP-40, al centro, se volcó sobre el Fiat 600 patente RZ-948, para evitar chocar a los anteriores. El pequeño vehículo (ángulo derecho) se había detenido segundos antes a observar el comienzo de la colisión. En su interior murió aplastado el acompañante del conductor. (información página 7).

FUE CREADO CONSEJO DE DESARROLLO AGROPECUARIO

UN CONSEJO Nacional de Desarrollo Agropecuario acordó crear el sector privado de la agricultura, para unificar sus actividades y lograr así el resurgimiento de esta actividad tan vital para el desarrollo del país. Este fue uno de los acuerdos principales de la sesión extraordinaria realizada recientemente por el Consejo Nacional y la directiva de la Confederación de Productores Agrícolas, bajo la presidencia de Domingo Durán y a la cual asistieron más de 25 representantes de las provincias desde Arica a Llanquihue.

Diez fueron en total los acuerdos adoptados en esta reunión, destacando el primero que determina la creación del citado Consejo Nacional, "con el fin de lograr un sentido unitario en la actividad agrícola y el resurgimiento de la agricultura, tarea en que están empeñados tanto el Gobierno como los productores agrícolas".

Fue consenso general de los asistentes a esta reunión, que con este Consejo Nacional se podrá realizar una positiva labor, que redundará en un verdadero auge de la actividad agrícola, con los consiguientes beneficios que ellos significará para el país, siguientes:

2° Manifestar la complacencia al Supremo Gobierno por la dictación del Decreto Ley 575 de regionalización del país, antiguo anhelo de varias provincias.

3° La creación de Departamentos por rubro dentro de la estructura de la Confederación.

4° Manifestar al Gobierno y al Consejo Superior de Desarrollo Agrícola, nuestra complacencia por el anuncio de encontrarse redactado el Decreto Ley sobre arrendamiento y medierías.

5° Lograr un entendimiento, a la brevedad posible, a través de la Confederación Nacional de Asentamientos Campesinos, con el sector reformado de la agricultura, con el fin de alcanzar la reconstrucción de Chile.

6° Manifestar el acuerdo con las actuaciones del Comité Nacional de la Carne por la eficiencia y diligencia con que actuó en la solución de los problemas derivados por la aparición de focos de fiebre aftosa en algunas provincias del país.

7° Manifestar al Supremo Gobierno algunas anomalías existentes en la resolución N° 170 del Ministerio del Trabajo sobre avalúos de las regalías agrícolas. Con el fin de que los problemas que se están suscitando se solucionen en la mejor forma se solicita la constitución de Comisiones Paritarias Provinciales y Nacional.

8° Apoyar el desarrollo cooperativo y de agroindustrias impulsado por el Supremo Gobierno.

9° Representar a las autoridades del Banco del Estado los inconvenientes existentes en la fluidez del crédito agrícola.

10° Solicitar a las autoridades del Banco Central que la cancelación de los créditos sea efectuada en productos.

INICIAN RESTAURACION DE LA ISLA JUAN FERNANDEZ

El Director del Departamento de Ciencias Antropológicas y Arqueológicas de la Sede Oriente de la Universidad de Chile, Mario Orellana, viajó a la Isla Juan Fernández, acompañado por un grupo de científicos con la finalidad de iniciar la restauración del Fuerte Español "Santa Bárbara" situado en la Bahía de Cumberland.

Este mejoramiento forma parte de un programa de realizaciones y actividades destinadas a celebrar, el 22 de noviembre próximo, los 400 años del descubrimiento de la posesión chilena.

COLONIZACION

La historia de la isla se remonta a 1616, cuando desembarcaron allí los navegantes holandeses Schuten y Le Maire, descubridores del Cabo de Hornos.

En 1674 llegó a la Isla el jesuita Diego de Rosales, quien con su espíritu colonizador fue a poner orden en la población autóctona. En 1704 arribó a Puerto Inglés el navío "Cinque Portes" al mando de Thomas Straddin y Alexander Selkirk.

Este último abandonó el barco y se quedó a vivir por un tiempo en la Isla. Fue rescatado cinco años más tarde por el "Duke y la Duchess", comandado por Woodes Rogers. Al regresar a su patria narró sus observaciones, tema que sirvió de inspiración al escritor Daniel Defoe, quien escribió "Las Aventuras de Róbinson Crusoe", haciendo muy pronto célebre el islote chileno.

Más tarde corsarios y aventureros hicieron escala en Juan Fernández, atraídos por su belleza natural y atractivos exóticos.

SECUESTRADO EL SUEGRO DE PRESIDENTE MEXICANO

...UADALAJARA, México 28 ...P). — El suegro del Presiden... Luis Echeverría fue secuestra... hoy miércoles a las 09.15 ho... locales (15.15 GMT) por cua... hombres armados que se ...tificaron como miembros ... las "Fuerzas Armadas ...olucionarias del Pueblo", se ...nció oficialmente.

...José Guadalupe Zuno Her...dez, ex gobernador del Esta... de Jalisco, de 83 años de edad, fue capturado cuando viajaba a bordo de su automóvil en compañía de su chofer.

El auto del suegro del Mandatario mexicano fue interceptado por dos vehículos de los que salieron los hombres armados, quienes, después de golpear al chofer, se llevaron a Zuno Hernández por rumbo desconocido.

Un llamado telefónico a la redacción del diario local "El Informador" dio aviso de la ubicación de un comunicado, el cual fue depositado en un gran almacén del centro de Guadalajara.

El comunicado se encuentra en poder de las autoridades. Se ignora su contenido.

La esposa del Presidente Echeverría, María Esther, se trasladó en avión especial desde la capital mexicana a la capital de Jalisco acompañada del procurador (Ministro) de Justicia, Pedro Ojeda Paullada, del Gobernador del estado de Jalisco, Alberto Orozco Romero, y del Ministro de la Defensa, General Hermenegildo Cuenca Díaz.

De acuerdo a las primeras informaciones que se tienen del hecho, el chofer del secuestrado es interrogado por las autoridades locales.

Mientras tanto, fuerzas del ejército y de la policía han cercado las vías de acceso a Guadalajara, a fin de evitar la salida de los secuestradores.

El secuestro del padre político de Echeverría, señalaban hoy los observadores, sucedió cuatro días antes de que el jefe de estado rinda su cuarto informe anual de gobierno el próximo primero de septiembre.

La organización guerrillera "FRAP" fue responsable ya del secuestro, el pasado 4 de Mayo, del cónsul general de Estados Unidos en Guadalajara, Terrance George Leonhardy, quien fue liberado después que el gobierno mexicano pagó un rescate de 80.000 dólares y dejó salir hacia Cuba a 30 militantes de izquierda encarcelados.

El suegro del Presidente mexicano habría sido secuestrado, junto con su chofer, por cuatro hombres armados, que bloquearon su automóvil en un cruce de calles en pleno centro de Guadalajara, afirman círculos mexicanos bien informados.

Tras lanzar bombas lacrimógenas dentro del auto, Zuno Hernández y su chófer fueron empujados al automóvil de sus secuestradores, que inmediatamente se dieron a la fuga por las estrechas calles de la ciudad.

Zuno Hernández, ex Gobernador del Estado de Jalisco, es considerado como consejero político de confianza de su yerno, el Presidente Echeverría.

MAGISTRADO NIEVES MADRID, titular del Primer Juzgado del Crimen de Quillota.

ALEVOSIA EN EL CRIMEN DE LA NIÑA DE CALERA

Los homicidas se incriminan mutuamente

A su séptimo día de incomunicación entró Reinaldo Alucema Ordenes, el bestial homicida de la niña Linda Verónica Ramos, de 3 años, hija de su conviviente Ema del Carmen Hernández Marambio, recluido en la Cárcel de Quillota. La mujer, cómplice de los bárbaros castigos aplicados a la guagua desde hace algún tiempo a la fecha del asesinato, permanece detenida, también incomunicada, en el Buen Pastor de la misma ciudad. El proceso está en manos de la juez Nieves Madrid, magistrado del Primer Juzgado del Crimen quillotano, quien ha interrogado en cuatro oportunidades a la pareja y ha realizado dos careos entre ambos. El desalmado Reinaldo Alucema, quien golpeó salvajemente a la criatura el domingo 4 de los corrientes, niega haberla matado, aunque reconoce que la castigó con las manos. Por su parte, Ema del Carmen lo acusa al decir que él la obligó a huir a Coquimbo antes de que se descubriera la verdad. La magistrado Nieves Madrid — quien aparece en la foto mostrando a nuestro enviado especial el informe del Hospital de Quillota sobre el fallecimiento de la pequeña- tiene pruebas irrefutables en contra del autor material del crimen: el dictamen de los médicos que atendieron a la guagua los días 4 y 5 de este mes, y la autopsia posterior. (Informaciones y fotografías sobre el estremecedor caso en página 7.)

LA DIFERENCIA

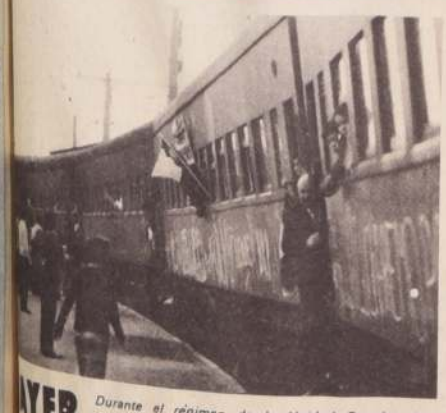

AYER *Durante el régimen de la Unidad Popular, los medios de transporte bajo control del Estado, se retiraban de servicio para ser destinados al "acarreo" de sus partidarios a los centros de reunión. De esta suerte no escapó la Empresa de Ferrocarriles del Estado, como puede observarse en la fotografía.*

HOY *Ahora no ocurre lo mismo. Restablecidos la disciplina y el sentido de responsabilidad, el personal de la Empresa, en todos sus niveles, está empeñado en ofrecer cada día un mejor servicio a sus usuarios. Es así como se ha perfeccionado la administración y se ha incorporado nuevo material rodante.*

CUENTELO

MASAJES REDUCTIVOS

La moda de los masajes reductivos se está prestando para todo. Ya con amplitud de detalles se informó del escándalo de la singular "clínica" que operaba en calle Portugal.

Lo ocurrido en París no deja de ser gracioso. Según los avisos insertados en la prensa, los masajes reductivos eran aplicados a domicilio por varias organizaciones de masajistas ciegos. Por razones de pudor, la condición de no vidente era una garantía para las clientes.

Según el periódico "Ici Paris" se acaba de descubrir que el 95 por ciento de esos masajistas no son ciegos. De tales, lo único que tienen son las gafas oscuras. Agrega que en sus declaraciones dijeron que un enorme número de las solicitantes estaban al tanto de que se trataba de ciegos falsificados. Y ocurre que entre tales solicitantes, aparecen varias celebridades, de preferencia del mundo artístico.

¿UNA VERDADERA REINA?

Se ha dado la noticia de que este año serán resucitadas en gloria y majestad las otrora tradicionales Fiestas de la Primavera.

Y al respecto existe una idea, que la reina sea elegida a nivel nacional; más claro, que se busque a la más bella entre las bellas, con un doble aliciente, que no sólo presida las Fiestas de la Primavera, sino que más adelante represente a Chile en Miss Universo o Miss Mundo.

Si esto prospera se herirán intereses comerciales, el título de Miss Chile está inscrito en el Registro de Marcas, por unos industriales extranjeros. Y se da así el increíble caso de que en Chile las bellezas de exportación sean concesión del buen o mal gusto de unos cuantos señores. Y de ahí que nuestras Misses nunca figuren

APELLIDO POCO MEDICO

Un médico, por intermedio de un abogado, inició los trámites para cambiarse el apellido, bajo el amparo de la Ley que ello lo permite, cuando nombres o apellidos sean ridículos, obscenos u ocasionen problemas comprobados.

Trascendió que a ese médico, su apellido le resultaba incompatible con el desempeño de su profesión. Como se ha guardado absoluta reserva, los pocos que saben del asunto esperan con ansiedad la publicación de la solicitud para saber cómo se llama. Inclusive se han hecho apuestas.

El Vicepresidente de CODELCO, Andrés Zauschquevic, inaugurando el Simposium de Abastecimiento de Insumos para la Gran Minería. En el grabado, el alto ejecutivo, el Delegado de Gobierno, Coronel Edward Northland; Hernán Escudero, Gerente de Abastecimiento de CODELCO, y Ernesto Siebert, Gerente General de la entidad.

GRAN MINERIA QUIEBRA RECORD DE PRODUCCION

En la próxima semana, la Gran Minería del Cobre alcanzará la producción de medio millón de toneladas métricas de cobre y logrará, holgadamente, la meta de 740 mil toneladas en el año, señaló el Vicepresidente de la Corporación del Cobre, Andrés Zauschquevich, al inaugurar el Tercer Simpósium promovido por Codelco, sobre Abastecimiento de insumos.

La reunión, que se prolongará por tres días, fue inaugurada en la mañana de ayer por Zauschquevich, Edward Northland, Delegado de Gobierno; Hernán Escudero, Gerente de Abastecimientos, y Ernesto Siebert, Gerente General de Codelco, en el Salón Puyehue del Hotel Carrera. Participan en el Simpósium delegados de las Minas de la Gran Minería, Andina y Codelco.

El Vicepresidente señaló que las sesiones tienen por objeto analizar la forma de mejorar el abastecimiento de repuestos, para que los programas de producción puedan ser cumplidos. El incremento de la producción, señaló ha aumentado los requerimientos de insumos, con respecto al año 1973. Al respecto, hizo presente que de enero a octubre, ese año, se produjeron sólo 360 mil toneladas de cobre.

Zauschquevich señaló que se estaba siguiendo una política destinada a sustituir importaciones. La Gran minería requiere de cerca de 500 ítem para asegurar sus labores, mantener stocks mínimos. Sin embargo, la sustitución puede alcanzar a algunos rubros, como los equipos eléctricos, cintas transportadoras de gran tonelaje o rodamientos. Su intervención, destacó, que el gran avance obtenido en la producción se debía en gran parte a la colaboración 32 trabajadores, hombres y mujeres que laboran en este sector, expresó su confianza en que el Simpósium permitirá obtener conclusiones altamente positivas.

FELICITACIONES MINISTERIALES A TRABAJADORES DE BIO BIO

"Consciente estoy del tremendo esfuerzo desplegado por este conjunto de hombres, cuyo ejemplo debe ser imitado, y es por esto por lo que a nombre del Supremo Gobierno y mío propio les hago llegar nuestras calurosas felicitaciones".

En estos términos, el Ministro de Obras Públicas, General de Brigada Aérea Sergio Figueroa, felicitó a los trabajadores de Riego de Malleco que redujeron en casi dos meses el plazo de construcción previsto para el túnel Itraque, importante obra correspondiente a la tercera etapa del sistema Bío Bío Sur.

Este canal y otros subderivados contribuirá a elevar a 43 mil hectáreas el área regada dentro de la zona de influencia de las tres etapas del sistema, una vez entregado totalmente a servicio.

La nota del Ministro responde a una comunicación de la Agrupación de Trabajadores de Obras Públicas, en la que se le informó del hecho, registrado el día 19. Los firmantes de la carta, Jorge Manríquez Ramos, presidente y Hernán Rojas López, dirigente nacional, invitaron al Ministro, Subsecretario, Director General y Director de Riego a celebrar en fecha posterior la unión de las bocas del nuevo túnel como reconocimiento a los trabajadores del Departamento de Collipulli.

En su mensaje, el Ministro Figueroa termina señalando que para él será un motivo de "verdadera alegría acompañarlos el día señalado" si sus obligaciones ministeriales no se lo impiden, en cuyo caso se trasladaría hasta Malleco.

CANCILLERIA ACLARO CASO DE 2 ASILADOS

Fuentes de la Cancillería aclararon una información cablegráfica procedente de Buenos Aires, en la que se señala que la justicia argentina habría dispuesto la libertad de dos asilados chilenos, sobre los cuales pendía una solicitud de extradición.

La verdadera situación de Joaquín Aedo Feliú y Rubén Zapata Bravo, es diferente, según estas mismas fuentes. Ambos individuos viajaron al vecino país en posesión de sus respectivos salvoconductos, con solicitud de detención preventiva durante seis días.

Agregaron los informantes, que durante este lapso la justicia chilena no solicitó extradición alguna. Y por lo tanto, se aclaró, vencido el plazo de dicha medida preventiva, las autoridades trasandinas declararon la procedente libre plática.

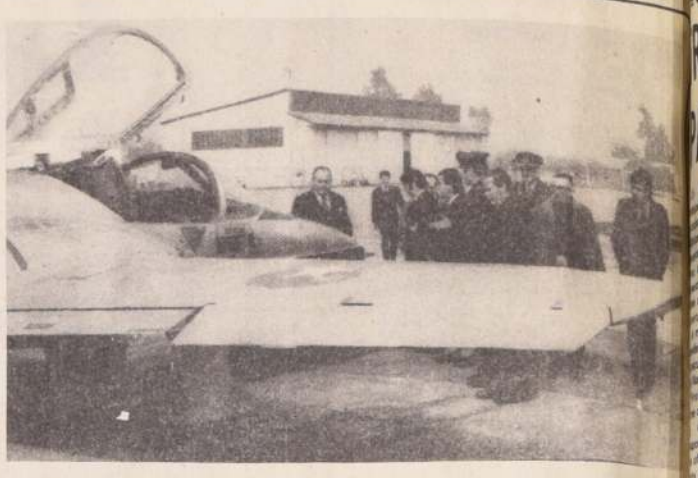

VISITA A UNIDADES FACH

Una visita a diferentes unidades militares, navales y aéreas, de la Guarnición de Santiago, se encuentran realizando directores de diversos diarios de la zona sur. Esta se efectúa por una invitación formulada por los Departamentos de Relaciones Públicas de las tres Instituciones antes mencionadas. En la fotografía, junto al Jefe de Relaciones Públicas de la Fuerza Aérea, Comandante Luis Rojas Flores, visitan la Escuela de Aviación.

ACTUALIZARAN LAS TECNICAS QUIRURGICAS

En la Secretaría del Hospital El Salvador se encuentran abiertas las inscripciones para el curso de Actualización y Perfeccionamiento de técnicas quirúrgicas habituales, que se realizará entre el 9 y el 14 del próximo mes de septiembre, organizado por el Departamento de Cirugía de la Facultad de Medicina, de la Sede Oriente de la Universidad de Chile.

El curso se realizará en el Hospital Salvador y se dictará entre las 8 y 17.30 horas, con la coordinación del Doctor Luis Puente Valenzuela.

CLAUSURA DE LA QUINCENA ANTARTICA

El acto de clausura de la Quincena Antártica, organizado por el Ministerio de Educación y la sede porteña de la Universidad de Chile, se efectuará a las 16 horas de hoy.

La reunión será en la Casa de la Cultura del Ministerio de Educación y en ella participarán la doctora Nelly Lafuente, Directora del Departamento de Biología de la Universidad de Chile; Wanda Quilhott, Profesora de Biología y Química; Braulio Araya, Director del Departamento de Oceanografía de la sede universitaria porteña, y Eduardo Reves Frías, Coordinador de Extensión Universitaria.

Todos los catedráticos mencionados han visitado la Antártida en misión científica y sus observaciones son de señalado interés por este antecedente.

Posteriormente a las 18.30 horas, en la misma Casa de la Cultura se ofrecerá una charla, dictada por el ex Comandante en Jefe de la FACH, General (R) Eduardo Iensen, acerca de "Posibilidades Turísticas Futuras de la Antártida".

MAÑANA LLEGARA EMBAJADOR DE C. RICA

Mañana llega a nuestro país el nuevo Embajador de Costa Rica, Tomás Soley Soler. El Diplomático que reemplaza en sus funciones al anterior Jefe de esa misión, Viriato Tamacho, quien finalizó su labor en Chile.

Su primera actividad oficial será la de presentar Copias de sus Cartas Credenciales al Ministro de Relaciones Exteriores, Vicealmirante Patricio Carvajal.

Similar trámite, efectuó el nuevo representante de Venezuela, Antonio Arellano, quien reemplaza a Orlando Tovar Tamayo.

Vicepresidente de Codelco:

BAJA DEL COBRE NO ALTERA PRECIO PROMEDIO ANUAL

"No nos afligimos por la disminución del precio de un día ni nos sentimos eufóricos por el alza de pocos días. Lo que nos interesa es el valor promedio y éste en los ocho meses del año alcanza a US$ 1,8 la libra", señaló el Vicepresidente de la Corporación del Cobre, Andrés Zauschquevich, al ser consultado sobre la declinación del precio del cobre, que ayer alcanzó a 76, 667 centavos de dólar la libra, el valor más bajo del año.

Indicó que mientras se mantenga ese promedio, todo va bien y dentro de los marcos presupuestados por Chile. El Ejecutivo de Codelco restó importancia a estas fluctuaciones, señalando que eran variaciones contempladas y ya tradicionales.

El Mercado Internacional del cobre - expresó - es nervioso y responde a una serie de factores. Entre ellos a la seguridad que tienen ahora los consumidores mundiales, de obtener el volumen que requieran. Esto, según explicó Zauschquevich, deriva del hecho que hace mucho tiempo que no se producen huelgas, que alteren el abastecimiento. Los países miembros del CIPEC, organismo que agrupa a los productores, están aumentando su producción.

Otro aspecto que influye en la declinación de los precios, lo constituye la tradicional baja de demanda en la temporada de verano del hemisferio norte y el uso de los stocks, por parte de los consumidores.

Tan importante como los anteriores factores es la restricción del consumo de cobre que se ha producido en el mundo como consecuencia del incremento de los precios del petróleo. Japón, uno de los mayores consumidores del cobre chileno, ha disminuido su actividad industrial y, por ende la compra del metal rojo.

Zauschquevich expresó que todas estas razones explican las variaciones experimentadas por el precio del cobre en los últimos dos meses, y que, por lo tanto, no son motivo de preocupación.

INVERSIONES

Por otra parte, el Vicepresidente de Codelco informó que varias delegaciones extranjeras han tomado contacto con la institución a fin de ver las posibilidades de invertir en la exploración y explotación de cobre.

Declinó dar más antecedentes, señalando que las peticiones se encontraban en estudio y que entre ellas figuraban grandes inversionistas de Canadá, Japón y Europa. Refiriéndose a una versión cablegráfica que señalaba que Chile iba a explotar yacimientos en Brasil, indicó que esto no era efectivo. "Hay firmas brasileñas interesadas en explotar minas chilenas".

Añadió que Chile cuenta con 8 o 9 yacimientos cupríferos de importancia, susceptibles de explorar y explotar. Entre ellos: Cerro Colorado, Quebrada Blanca, El Abra, Pampa Norte, Sur, Jardín y Pelambres.

SOLO EN CALAMA HUBO BUEN TIEMPO

Sólo en la ciudad de Calama, al interior de Antofagasta se registró ayer buen tiempo, según informó el Ministerio de Obras Públicas.

Los servicios radiales de esa Secretaría de Estado señalaron que la persistente llovizna que afectó a la capital desde las 9.30 horas, se extendió también por el norte hasta Combarbalá, en la provincia de Coquimbo.

El mal tiempo afectó a las provincias de Valparaíso, Quillota, San Fernando y Curicó. El resto del país, desde Arica a Magallanes presentó cielos cubiertos o nublados parciales.

colaboración de los medios de comunicación y difusión.

El futuro de muchos niños como este depende de usted.

El futuro de este niño, si Ud. no lo ayuda, será la delincuencia.
No permita que esto suceda.

El es uno de los 650.000 niños chilenos que viven en situación irregular. De ellos 65.000 sobreviven en condiciones subhumanas, comen desechos, comen basura, padecen frío y desnutrición.

Ud. y cada familia chilena deben apadrinar un niño, no para darle un regalo al año sino que para preocuparse y velar porque ese niño pueda nutrirse, educarse, tener un techo y una mano afectiva que le de lo que nunca ha tenido; cariño.

Diríjase al Consejo Nacional de Menores, Marcoleta 21, Santiago, o a la institución representante de cada provincia del país.

Partieron el 29 de agosto de 1922

RECUERDAN EL PRIMER RAID SANTIAGO-RIO

En el año 1922, cuando los países más adelantados en materias aeronáuticas aún no emprendían la serie de vuelos a través de continentes y mares que más tarde asombrarían al mundo entero, los Capitanes Diego Aracena Aguilar y Federico Baraona Walton, iniciaron el vuelo desde el Aeródromo El Bosque para cumplir el primer raid de gran envergadura realizado en Sudamérica. La misión era llevar hasta Brasil, en el centenario de su emancipación, el saludo de Chile, representado en el Presidente de la República, Arturo Alessandri Palma.

El raid era un desafío para los pilotos chilenos. Tenían que cruzar Los Andes, atravesar la Pampa Argentina, el Mar del Plata, recorrer el territorio uruguayo, para luego enfrentar las tormentas sobre las selvas vírgenes brasileñas. Aracena y Baraona eligieron al Ingeniero Arturo Ricardo Seabrok y al Sargento mecánico Manuel Barahona, como sus acompañantes, los que procedieron a preparar los aviones De Havilland "Ferroviario" y "Talca" bajo absoluta reserva.

Finalizados los preparativos del viaje, el Presidente Alessandri recibió a los viajeros, haciendo entrega al Capitán Aracena del documento un saludo que los aviadores debían llevar al Presidente Fessoa de Brasil. El mensaje decía:

"Arturo Alessandri
Presidente de la República de Chile

Su Excelencia el Presidente de la República de los Estados Unidos del Brasil.

"Grande y buen amigo.

He resuelto hacer llegar a manos de Vuestra Excelencia por conducto de uno de nuestros más esforzados navegantes aéreos, el saludo cordial y afectuoso del Gobierno y del Pueblo de Chile, que se asocia en estos momentos de todo corazón al recuerdo centenario conmemorativo de la libertad del gran pueblo hermano.

El aviador chileno portador de este mensaje, representa un símbolo que manifiesta como es que no existen dificultades ni obstáculos invencibles para los chilenos cuando se trata de fraternizar con el pueblo brasileño y de vigorizar los vínculos tradicionales e inalterables, de afecto y amistad que nos han unido estrechamente en el pasado y que marcarán en la misma forma nuestra marcha hacia el porvenir.

"Hago votos muy ahincados por la prosperidad y grandeza de los Estados Unidos del Brasil y por la felicidad y ventura personal de vuestra Excelencia. Arturo Alessandri Palma".

El viaje se inició el 29 de agosto de 1922. Transcurridos los primeros kilómetros de recorrido, comenzaron a llegar telegramas desde los distintos puntos de la cordillera anunciando el paso de los aviones. Aterrizaron en Mendoza bastante afectados por el intenso frío de la cordillera (26° bajo cero).

Cuatro días después de iniciado el viaje el avión "Talca" pilotado por el Capitán Baraona sufrió un accidente y no pudo continuar en vuelo.

"El Ferroviario" continuó su travesía hasta 160 kms antes de llegar a Río de Janeiro, allí se detuvo con la rueda derecha del tren de aterrizaje hundida en la tierra. El Presidente Alessandri mandó reparar el avión para que pudiera continuar el corto trecho que le quedaba. La falta de recursos y la inexistencia de repuestos en el país hicieron que el avión de Aracena no pudiera continuar su vuelo.

Sin embargo, el 18 de septiembre, acompañado de Embajadores Subercaseaux y Cruchaga, el Capitán Aracena entregaba al Presidente Fessoa el mensaje de que era portador.

Para su época, el vuelo Santiago-Río de Janeiro constituyó una de las grandes proezas de la aviación mundial, y una página de gloria para las Alas Chilenas.

Capitán Diego Aracena Aguilar, uno de los pilotos del singular vuelo.

Cartel destinado a recordar la hazaña, pudiendo verse, junto a una de las máquinas, a los capitanes Aracena y Federico Baraona Walton.

...ntos mil escudos para obras sociales hicie... ...ar a la Primera Dama los funcionarios del ...erio de Obras Públicas. La donación fue he- cha a través de la esposa del Ministro de la Cartera, Dolly de Figueroa; Nivia Grosso de Huerta y Silvia Muñoz Romero. En la fotografía, la Primera Dama junto a las donantes.

...cibió Primera Dama:

...RESCIENTOS MIL ESCUDOS ...ARA OBRAS SOCIALES

...representación de los ...res del recinto ...del Ministerio de Obras ...las señoras Dolly de ...esposa del Ministro del ...Jefe del Personal y ...de la institución, Nidia ...Huerta, y Silvia Muñoz ...hicieron entrega ayer ...mañana de una donación ...a la suma de 300 ...dos a la Primera Dama ...ción, señora Lucía Hiriart ...chet, para que ella lo ...como mejor lo considere.

...entrega del cheque ...ndiente tuvo lugar en la ...oficina de la señora Lucía, ...en el piso 17 del Edifi... ...Portales, oportunidad ...informó que estas canti... ...aportadas a las obras ...que la Primera Dama ...están siendo utiliza... ...mantención y habilita... ...nuesvas Guarderías...

...ñora Nidia de Huerta ...también que el mismo ...que representan reali... ...mente donaciones de ...alimentos, entre otros, a ...damnificados por los ...es y que en la oportuni-dad se entregaron a la Oficina de Emergencia, y consistió en cuatro camiones cargados con esos elementos, además de madera.

La Primera Dama de la Nación agradeció el obsequio e indicó que todos estos aportes destinados a obras sociales deben realizarse a través de CEMA-CHILE, fundación de la cual ella es la Presidenta.

PARA LOS QUE NAZCAN EL 11 DE SEPTIEMBRE

Otro anuncio que hizo la señora Lucía de Pinochet beneficia a todos los niños que nazcan el próximo 11 de Septiembre en la provincia de Santiago.

Para ellos, la Primera Dama ha dispuesto la entrega de ajuares completos. Dicha acción será divulgada el próximo viernes, a las 11.30 horas, cuando la esposa del Jefe de Estado reciba a 400 representantes de los Centros de Madres de esta provincia, para agradecerles la confección de los juegos de ropa que serán obsequiados a todos los infantes que nazcan el próximo 11 de Septiembre, en esta provincia.

En esta labor, cuidadosamente preparada para la fecha, la señora Lucía ha sido asistida por su hermana, señora Tatiana Hiriart.

983 VIVIENDAS ENTREGAN EN DEPTO. AGUIRRE CERDA

El Plan Habitacional avanza a pasos agigantados, expresa el Gobernador Tulio Rodríguez.

En los próximos días serán entregadas 983 viviendas en el Departamento Presidente Aguirre Cerda, según nos informó el Gobernador de Carabineros Tulio Rodríguez Correa.

CAJA BANCARIA

Mañana a las 11 horas, 96 imponentes de la Caja Bancaria de Pensiones, todos de bajos ingresos, recibirán sus casas propias, construidas en terrenos adquiridos por su institución previsional en el sector Santa Rosa y Lo Videla, en el paradero treinta de la primera vía mencionada. Cada vivienda es de construcción sólida, 60 m2., living comedor, tres dormitorios con closets, cocina y baño, con un sitio de 250 m2., de modo que ellas pueden ampliarse en el futuro.

De los 12.000 imponentes de la Caja Bancaria, 9.400 ya son propietarios.

CAJA EMPART

Media hora más tarde, a las 11.30 horas habrá mañana otra ceremonia similar en el Estadio de la Caja de Empleados Particulares, en el Paradero 28.1/2 de la Panamericana Sur, para entregar los títulos, de dominio de 605 casas y las llaves de 192 departamentos, o sea, un total de 797 viviendas, en las Poblaciones "Santa Laura" y "Gilberto Moreno", respectivamente.

COOPERATIVA QUELHUENCO

Según nos anunció el Gobernador Tulio Rodríguez, el 7 de septiembre serán entregadas 90 viviendas más, por parte de la Cooperativa de Viviendas "Quelhuenco". El acto tendrá lugar a las 10 horas, en Avenida Departamental 150.

El problema de la vivienda es vital en todo el Departamento Presidente Aguirre Cerda, y el plan habitacional avanza a pasos agigantados, para tratar de proporcionar techo a la vasta población, estimada en 1 millón 300 mil habitantes.

UNION VECINAL

De paso, el Gobernador nos expresó que mañana, a las 17.00 horas, tendrá lugar en el Gimnasio Don Bosco, la constitución del Consejo Comunal de Desarrollo de La Cisterna, con asistencia del Ministro del Interior, General Raúl Benavides, y autoridades locales, así como las organizaciones vecinales en masa. Cada Unión Vecinal tendrá un plan Anual de Desarrollo para cumplir, como meta para satisfacer la inquietudes de la comunidad. El plan fue aprobado por todas las fuerzas vivas de la comuna.

Este es el tipo de vivienda pareada, asísmica, tipo bungalow, que mañana entregará la Caja Bancaria de Pensiones a 96 de sus imponentes.

ACTIVIDADES DE LA JUNTA DE GOBIERNO

Trabajos de gabinete y labores propias en las comandancias en jefe de las cuatro ramas, cumplieron en el día de ayer los miembros de la Junta de Gobierno.

El General Gustavo Leigh Guzmán, el Contralmirante José Toribio Merino y el Director de Carabineros, General César Mendoza, centraron sus actividades en el edificio Diego Portales, pasadas las 9 horas, para atender asuntos de gabinete, luego de atender sus respectivos servicios, a primera hora de ayer.

El Presidente de la Junta de Gobierno, por su parte, toda la mañana dedicó a atender sus audiencias semanales de los días miércoles.

AUDIENCIAS PERIODISTICAS

El Jefe del Estado recibió ayer, separadamente, a los presidentes de la empresa periodística editora de "El Mercurio", Carlos Eastman, a quien acompañaba el director de dicho diario, René Silva Espejo, y del Consorcio Periodístico de Chile, COPESA, editor de "La Tercera de la Hora", Germán Pico Cañas.

Eastman lo invitó a la ceremonia de la edición 50.000 del diario porteño "El Mercurio" y Picó conversó sobre la cooperación estatal para la distribución del diario de su empresa, en los sectores alejados del país.

Al mismo tiempo, el director de "El Mercurio", René Silva, aprovechó la oportunidad para entregar un breve informe sobre la participación que le cupo en la reciente asamblea de la Sociedad Interamericana de la Prensa —SIP—.

MISION JAPONESA SOLICITA INFORMACION SOBRE CHILE

AMPLIA información sobre estudios de factibilidad de desarrollo económico y asistencia técnica entregó el representante de la Secretaría General de los Estados Americanos en nuestro país, Richard P. Hugues, a una delegación del Centro Internacional de Desarrollo Económico del Japón que se encuentra en nuestro país.

Los representantes japoneses visitaron dicha Secretaría encabezados por Hiroshi Matsumoto. Se encuentran en Chile realizando estudios en materia de desarrollo económico y asistencia técnica.

Richard P. Hugues les entregó amplios detalles sobre los programas y proyectos de cooperación técnica actualmente en marcha, así como de los planes que a futuro la OEA ha considerado en Chile.

Los estudios que hace el organismo japonés se refieren, entre otras materias, a la posibilidad de establecer convenios bilaterales con los países de la región, así como a la eventual puesta en práctica de proyectos integrados que mantiene la OEA con países no miembros en beneficio de los estados que integran la organización internacional.

Secretaría de la Mujer

ASUMIO SU NUEVA DIRECTORA NACIONAL

Carmen Grez Suluaga es desde la semana pasada la nueva directora Nacional de la Secretaría de la Mujer. Reemplazó en el cargo a Sara Phillippi Izquierdo, quien se retiró por motivos particulares.

La nueva Directora se desempeñaba anteriormente como delegada de la Secretaría en la comuna de providencia, donde dio muestras de un gran poder de organización y de un enorme caudal de iniciativas.

En Llanquihue y Chiloé

PARTICULARES INTERESADOS EN CULTIVO DE OSTRAS

NUMEROSOS son los particulares que se han interesado en las provincias de Llanquihue y Chiloé por el cultivo artificial de ostras, lo que promete a esa zona grandes posibilidades económicas para el futuro. Esta nueva disposición del sector particular se debe al éxito obtenido por la División de Pesca y Caza del Servicio Agrícola y Ganadero, en el cultivo artificial del apetecido molusco.

Dicho servicio señaló ayer que actualmente está prestando ayuda técnica sobre la materia en las provincias señaladas.

COMO SE CULTIVAN

El cultivo artificial de ostras comprende dos etapas principales, la captación larval y el posterior crecimiento de las ostras. Para captar las larvas se ubican las ostras madres o reproductoras en bandejas (marco de madera con fondo de malla de alambre galvanizado) bandejas que se encuentran en una estructura-soporte y a cuyo alrededor se ubican los colectores. Estos son collares hechos con un trozo de alambre en que se ensartan alternadamente valvas de cholgas y trozos de tubos plásticos que actúan como separadores.

Después de haber terminado la etapa de captación se inicia la de crecimiento. Con los colectores se confeccionan cuerdas que se suspenden en un sistema colgante denominado long line o línea larga. Esta es una línea de 100 metros con flotadores. En este lugar permanecen hasta alcanzar su tamaño adulto de 6 cms. y antes de ser comercializadas son puestas en fondos apropiados para su afinamiento o endurecimiento de sus valvas.

En la provincia de Chiloé se benefician de la ostricultura, tanto particular como estatal, directa o indirectamente alrededor de 6.000 personas.

...ajador de Chile en Grecia, Contralmirante (R) ...ndo Bascuñán Arancibia, se despidió ayer del Presidente de la Junta, General Augusto Pinochet, antes de asumir sus funciones en Atenas en el próximo mes de Septiembre.

...MBAJADOR EN GRECIA VIAJA ...N SEPTIEMBRE A ATENAS

...próximo 20 de septiembre ...vo Embajador de Chile en ..., contralmirante (R), ...ndo Bascuñán Arancibia, ...a Atenas para asumir sus ...das funciones.

...n tal motivo, el diplomático ...ntrevistó en la mañana de ...con el Presidente de la Jun... General Augusto Pinochet, para despedirse y recibir las últimas instrucciones.

El contralmirante Bascuñán Arancibia, antes de dejar el país, pide a los chilenos que tengan fe absoluta en sus autoridades, porque "nuestro pueblo es maravilloso, tenemos unidad racial, tenemos territorio y un hermoso futuro por delante", enfatizó. Asimismo destacó que cumplirá un importante rol destinado a desvirtuar la falsa imagen que se pretende crear en contra de Chile.

El embajador es casado con Victoria Luisa Aguilera y durante los últimos siete años, luego de acogerse a retiro, se desempeñó como representante en Chile de una empresa privada extranjera.

INSTITUTO DE EDUCACION RURAL DE ANIVERSARIO

Invitado el Jefe del Estado a las ceremonias del IER.

Con motivo de la celebración del vigésimo aniversario del Instituto de Educación Rural— IER—, los directivos de ese establecimiento se entrevistaron con el Jefe de Estado, General Augusto Pinochet, a fin de invitarlo a tomar parte en sus actos el 24 de octubre próximo.

Junto con extender esta invitación, los dirigentes, encabezados por Jaime Oviedo, director de operaciones; Gabriel Larraín, secretario general del Instituto y el presidente, Sergio Cisternas, dieron a conocer la importante tarea que en favor de jóvenes campesinos cumplen los distintos planteles del IER distribuidos a lo largo del país. Actualmente hay 1.800 alumnos incorporados a las actividades educacionales de los institutos, entre Coquimbo y Chiloé, que suman 27 centrales de capacitación.

El Presidente de la Junta manifestó que estaba en conocimiento de las actividades del IER en nuestro país a través de una carta que le hizo llegar desde España el Embajador de Chile en ese país, General (r), Francisco Gorigoitía.

TELEVISOR PARA HOGAR DE MENORES

Dirigentes del Consejo Nacional de Menores obsequiaron ayer un televisor a la señora Alicia Godoy de Mendoza, el que servirá de entretención para los 70 niños que viven en el Hogar Moisés Espinoza, de la Granja. La entrega la hicieron María Luisa Yanine y Ana María Gidi, durante el transcurso de la reunión semanal del Consejo, con quienes aparece en la fotografía la señora de Mendoza.

HACEN NOTICIA

DIRIGENTES VECINALES

Cien dirigentes de Juntas de Vecinos de Talagante y Melipilla ...an hoy un Curso de Capacitación, en sus respectivas comu... con el fin de prepararse para cumplir su función e integrar las ...nes Comunales, destinadas a impulsar los planes de restaura... nacional. Los temas a tratar son "Rol del Dirigente", "La Reu...", "Programación de Actividades", "Trabajo en Equipo", y ...sejo de Desarrollo Comunal". El Seminario se clausura el ...mo domingo.

GRADUACION DE OFICIALES

Mañana se gradúan los integrantes del primer curso de ...inistración de Empresas para oficiales de Ejército. La ce...monia se efectuará en el Salón de Actos de la Academia de ...rra de la Institución, la que contará con la asistencia de ...s autoridades militares y del Instituto de Capacitación y ...nalización de Empresas, ICARE.

El acto está programado para las 17.45 horas. Será presi... por el Director de ese plantel de estudios superiores, ...onel Manuel Contreras Sepúlveda, quien se referirá al ...portante significado de este curso. Luego, lo hará el Presi... de ICARE y posteriormente, se procederá a la entre... diplomas a los oficiales graduados.

El curso, que tuvo las características de intensivo, fue ...cinado y dirigido por la Academia de Guerra. Los pro... del mismo, pertenecen a ICARE. El curso tuvo una ...ción de dos meses y participaron en él oficiales de los ...os de Capitán a Coronel.

CURSOS DEL DUOC

Diversos cursos de interés para las dueñas de casa comenzará a dictar en los centros de madres de la comuna de Renca, el Departamento Universitario Obrero Campesino, de la Universidad Católica.

Las clases serán de lunes a viernes, entre las 3 y las 6 de la tarde, hora en que los niños están en el colegio. Por tal motivo las madres podrán concurrir a ellas sin preocupaciones de esa índole.

Las interesadas en participar en los cursos deben dirigirse a la Alcaldía de la comuna para su inscripción.

Las clases son absolutamente gratuitas.

"EL HERALDO" DE LINARES

Con un sencillo acto el Diario El Heraldo de Linares conmemorará hoy el Trigésimo Séptimo aniversario de su fundación.

Este rotativo, el más antiguo de la zona, se ha caracterizado por sus campañas de bien público, que durante los últimos meses se ha centrado en prestar su amplio apoyo y respaldo a las iniciativas de progreso que impulsa la Intendencia de la Provincia.

OFICIAL DE ESTADO MAYOR

Fue destinado al Estado Mayor de la Defensa Nacional el Comandante de Grupo (A) René Miranda Buitano, actual Jefe de Gabinete del Ministerio de Salud. Por tal motivo dejará su cargo, hoy jueves, al Dr. Luis Givovic.

El Comandante Miranda realizó sus funciones como Jefe de Gabinete desde el mes de septiembre de 1973, al ser designado en tal cargo por la Junta de Gobierno.

INDEMNIZACIONES POR SILICOSIS

Dos de las más altas indemnizaciones por silicosis, acordó pagar este mes a mineros el Servicio de Seguro Social, por intermedio de su departamento de Accidentes y Enfermedades Profesionales. Ambas corresponden a obreros de la Compañía Minera Disputada Las Condes, Pedro Moreno Mella y José Romero Jara.

La Agencia Local Rancagua pagará a Pedro Moreno Mella, la suma de E° 1.327.959 y a José Romero Jara le cancelará la Agencia Local Santiago un monto de E° 1.306.823.

LOPEZ MICHELSEN AGRADECE SALUDO DEL JEFE DEL ESTADO

El nuevo Presidente de Colombia, Alfonso López Michelsen, envió un cable en respuesta del enviado por el Presidente de la Junta de Gobierno, General Augusto Pinochet, agradeciendo, en conceptuosas expresiones, el mensaje de saludo enviado por el Mandatario chileno cuando su colega colombiano asumió el Mando de la Nación.

El contenido del mensaje fue el siguiente: "Al reiterar el antiguo e invariable afecto que guardamos los colombianos por la noble nación chilena, correspóndeme expresar mi sincero agradecimiento por el mensaje de Vuestra Excelencia, enviado con motivo de mi posesión de la Presidencia de Colombia".

MISA EN MEMORIA DEL CAPITAN LACRAMPETTE

Con motivo de cumplirse hoy, el primer aniversario de la muerte del Capitán Héctor Lacrampette Calderón, se oficiará una misa en su memoria, a las 19.30 horas, en la Capilla de la Vicaría General Castrense, ubicada en calle Lira 125.

El mencionado oficial, murió víctima de un cobarde atentado, perpetrado el 29 de agosto del año pasado, por extremistas marxistas dirigidos por un mexicano.

TECNOQUIMICA S.A.C.I.

Cítase a Junta General Ordinaria de Accionistas de "Tecnoquímica" S. A. C. I. para el 13 de septiembre de 1974, a las 11 horas, en Agustinas N° 1055, oficina 417, para tratar las siguientes materias:

1.— Aprobación de la Memoria, Balance, Cuentas de Ganancias y Pérdidas e Inventario correspondientes al ejercicio comprendido entre el 1° de enero y el 31 de diciembre de 1973.
2.— Distribución de utilidades del ejercicio.
3.— Designación de Inspectores de Cuentas.
4.— Varios.

CIERRE DEL REGISTRO DE ACCIONISTAS

El Registro de Accionistas permanecerá cerrado entre los días 9 y 13 de septiembre de 1974, ambas fechas inclusive.

El Presidente

La Patria

El Acto del 11

Los términos en que el Ministro del Interior, General César Benavides, anunció a la ciudadanía por cadena de radio y televisión que el Jefe del Estado había resuelto autorizar la realización de un acto masivo el 11 de septiembre próximo, primer aniversario del pronunciamiento militar que rescató a Chile del dominio marxista, dan la tónica de la sobriedad que inspira todos los actos del Gobierno.

Junto con dar a conocer la autorización otorgada por el General Pinochet, el Ministro del Interior señaló el lugar en que podrá realizarse en la capital el acto del día 11, como así mismo la hora. En lo que se refiere a las solicitudes recibidas en el sentido de que ese día fuera declarado feriado, el Ministro del Interior manifestó que el Gobierno no había estimado oportuno acceder a ellas. Sólo a partir de las 15 horas podrán suspenderse las actividades privadas y de la Administración Pública.

Puso énfasis el Ministro Benavides en que el Gobierno adoptará todas las medidas que sean necesarias para dar las más amplias seguridades de reunión a las personas que concurran a este acto, como así mismo a los que se celebren en provincias.

En cuanto a los actos oficiales con que la Junta de Gobierno celebrará este histórico día, ellos se realizarán en la mañana del 11.

Esa es la síntesis de las palabras del Ministro del Interior, en respuesta a las múltiples peticiones hechas para celebrar como corresponde tan fausto acontecimiento. Esas peticiones han emanado del Poder Femenino, la Cámara Central de Comercio y Federación del Comercio Detallista, las Asociaciones Comunales de Estudiantes Secundarios, la Federación de Estudiantes de la Universidad Católica, la Confederación de Dueños de Camiones, y tantas otras entidades, amén de las peticiones formuladas en este mismo sentido por particulares, dueñas de casa, profesionales, y que diariamente reseña la prensa.

Ha sido tan insistente la presión de la opinión pública, canalizada en diversos sectores de opinión, que el Gobierno se ha visto obligado a acceder al unánime anhelo ciudadano de celebrar el 11 de septiembre, fecha ya incorporada a los fastos nacionales.

Pero, a diferencia de lo que sucedía con el régimen anterior, este acto será verdaderamente espontáneo. La concurrencia a él, naturalmente, es algo privado que corresponde a la decisión de cada cual, y no un imperativo categórico, una obligación que al no cumplirse es sancionada, como pasó con la ya lejana UP.

Estamos ciertos que el acto a celebrarse el 11 de septiembre, día en que las Fuerzas Armadas se vieron compelidas a poner término a un largo período de ilegalidades, de atropello a la Constitución y a los Derechos Humanos, de destrucción social, moral y económica de la nación, junto con ser una explosión de júbilo y regocijo ciudadanos, será una demostración de la unidad de todos los chilenos en torno a su Gobierno y un categórico rechazo y repudio a la campaña que en el exterior lleva a cabo el marxismo en contra de quienes lo aventaron para siempre de nuestra tierra.

La Cara del Día

General César Benavides, Ministro del Interior, quien dio a conocer a la ciudadanía, por cadena de radio y televisión, la autorización otorgada por el Gobierno para el acto masivo del 11 de septiembre, primer aniversario del pronunciamiento militar que liberó a Chile del marxismo.

Las Melenas Masculinas

Paulatinamente va desapareciendo la moda de las enormes melenas entre los varones. Puede decirse que fue una moda que implantaron Los Beatles, dirigida a la juventud y a la que acoplaron millares de añosos caballeros, integrantes de ese núcleo que se niega a aceptar el avance de la implacable cronología.

Aunque fueron muchos los que exageraron la nota con las melenas, se les toleró por un tiempo entre los jóvenes. A regañadientes se dijo que como toda moda ésta también tendría que pasar y sus cultores retomarían en un tiempo no lejano la senda de la normalidad y varonilidad.

Sin embargo, lo que resultó penoso fue observar a viejos melenudos. Caballeros llenos de achaques y todos encorvados exhibiendo melenas blancas o amarillentas, en un vano intento de parecer hippies o genuinos exponentes de la nueva ola o de la onda soul.

Dentro del mismo conglomerado figuraron aquellos semi-calvos que disimulaban tal condición, dibujándose coquetos parrocintos a través de la zona craneana huérfana de cabellos. Frente a la modita de que hablamos, optaron por deshacerse de los "parroncitos" y dirigir sus pocos pelos hacia abajo, en desesperado esfuerzo por ingresar al núcleo de los melenudos. El sólo verlos hacía sentir vergüenza ajena.

Hubo señores que uno conoció por décadas como pelados. Pelados irrecuperables y sin vuelta. Que en un momento dado hayan sentido deseos de dejar de serlo, recurriendo a las pelucas, es humanamente comprensible. Por lo demás, en la casi totalidad de los países del mundo se hace. No obstante, varios no se conformaron con las simples pelucas, sino que se colocaron aquellas premunidas de pelo que les llegaban hasta los hombros.

Y les ocurrieron dos fenómenos: que muchísimas personas dejaron de saludarlos porque los desconocieron y, otras, no pudieron contener las carcajadas ante el ridículo y ahí mismo terminaron montones de amistades.

Con la muerte lenta de las melenas, determinada por los mismos que las implantaron, desaparecerán asperezas y controversias. Los padres dejarán de retar a sus hijos, acabarán también muchos equívocos y las chiquillas por fin podrán tener pololos o novios con facha de auténticos hombres. Y también quedarán atrás los problemas que afrontan esos viejitos que se acoplan a todos los carros de la juventud.

MEGATONES

La Ciudad Contaminada

Santiago está enfermo de smog. La penuria se forma por los alquitranes, el hollín, el polvo impalpable, el humo, las partículas suspendidas en el aire, el polen, las esporas, los millones de elementos microscópicos que circulan en la atmósfera. La suma de todo esto determina el smog, la densa bruma artificial que envuelve a la ciudad de modo permanente por causa de los cuatro vientos endiablados que dominan la capital de Chile: el del norte que trae la lluvia, el del sur que arrea a las heladas con su soplo polar, el Puelche, que baja de la cordillera con su frío seco, y el de Travesía que sale de la costa y camina hacia el macizo andino. Los cuatro se combinan, precisando una misma consecuencia feroz para la ciudad. Los sedimentos que un viento aparenta llevarse son devueltos por el otro. De esta manera, entonces, Santiago no respira de veras.

Los pulmones del santiaguino ofrecen sobre ello un cruel testimonio incontestable. Las autopsias médicas revelan que el habitante de la capital, incluso el que no fuma, muestra de modo habitual sus pulmones recubiertos por una red de incrustaciones negras provocadas por el smog, en cruel y delator contraste con el rosado pulmón de los provincianos, que continúa siendo no sombrío aún en los fumadores sin remordimientos.

No hay que asombrarse tanto de esta diferencia. Hay todavía otra revelación más decidora. Basta dejar un automóvil de color claro en cualquier punto de Santiago, estacionándolo allí *toda la noche, para encontrarlo* a la mañana siguiente bañado en algo que se escurre bajo el rocío tempranero como si fuese tinta china. Es el hollín y el alquitrán, los dos fantasmas fundamentales del smog, ambos de expansiva condición cancerígena.

No es, pues, por una mera coincidencia, que el cáncer comience a ser ahora una de las enfermedades corrientes para el santiaguino.

De ahí la importancia que tiene la lucha contra la contaminación que está librando el Gobierno Militar, el primero que se da a esta empresa en lo que va del siglo. La batalla contra el smog también podrá ganarse si todos colaboramos en la obra. El Gobierno es el piloto que marca el rumbo. Pero el éxito definitivo dependerá de las remadas de la tripulación.

Siempre que rememos, naturalmente.

RUBEN MORALES FERON

Los Jueves de Joaquín Edwards Bello

La Colmena

—¿Leyó la novela del español Cela?

—Sí. Leí **La Colmena**. Me pareció bien. Se trata de una novela de vida madrileña. Gira alrededor de un café popular, con toda clase de gente. No es pobre ni rico. Es un café madrileño, como los antiguos **Varela, San Marcial y Correos**. Vi docenas parecidos. El mismo café, la misma patrona, el cerillero, el echador, el botones. No es libro de propaganda. La vida para cierta gente es siempre igual, con Romanones, con Primo de Rivera o con Lanzarote. En el café hablan como todos los días.

—¡Hablan así?

—Lo mismo, y cuando se aburren dicen: ¡Una caja de cerillas, y al Viaducto! El español no es académico en la vida corriente. Es franco y se expresa en voz alta. ¿Ha leído las novelas picarescas?

—Un poco.

—Bueno. Es lo mismo. El autor de **La Colmena** había publicado antes **Las Andanzas del Lazarillo de Tormes**, nada menos que en **Occidente**. A ningún conocedor de la vida española le podría escandalizar la obra de Cela. Es la continuación moderna del Arcipreste, de las **Novelas Ejemplares**, de Quevedo, de **La Horda**, de Blasco Ibáñez, algo de Carrere y del Noel, con la manera del norteamericano Passos. Si hay novedad es en el estilo, en la forma de **panaché**, o baraje de las situaciones, sin la ilación corriente.

—Hay expresiones que repugnan: así, por ejemplo, en la primera página, cuando dice: "Doña Rosa va y viene por entre las mesas del café, tropezando a los clientes con su tremendo trasero".

—¿Tan poco le molesta a usted?

—¿Cómo poco? ¡Un tremendo trasero!

—Hace ocho siglos nos contempla el **trasero abundante** de la cocinera Palestra en el **Asno de Oro**, de Apuleyo. ¿Lo leyó? Está en latín. Es la primera novela conocida.

—Podría decirse lo mismo de manera más elegante.

—Resultaría falso. Además, la elegancia del español en el hablar consiste en cierto paganismo inocente. Una libertad de expresión bonachona que no hace mal a nadie.

—¿No se podría cambiar las palabras y dejar el fondo?

—Gabriel Miró lo hizo, y le achacan que sus personajes son siempre el mismo, bajo diferentes máscaras. Hablan como literatos. El **Belarmino**, de Pérez de Ayala, es un enciclopedista. El pueblo habla como pueblo. Dice **leñe** y cosas más vulgares. Frente a mi ventana, en Madrid, había un zapatero de portal que en las tardes, a cada instante, amonestaba a unos críos que gritaban, diciéndoles: ¡Callaros ya, leñe! Es así como hablan, y no sólo el pueblo. Cuando el famoso Escobedo amenazó a la princesa de Eboli con que contaría a don Felipe II sus licencias con Antonio Pérez, ésta le respondió: "Haced lo que queráis, Escobedo, que más quiero al trasero de Antonio que al Rey". "Convengo, dijo un comentarista, en que este grito de pasión, en su obscena trivialidad, respira una bella energía". Tomo lo anterior de la obra del doctor don Gregorio Marañón, titulada **Antonio Pérez, el hombre, el drama, la época**.

—Esos aspectos de la vida dejan impresiones desagradables.

—Es muy posible, pero son parte de la vida. El novelista, el clínico de las letras que escoge dicha parte para operarla o para demostrarla, se obliga a reflejar lo que ve y no lo que quisiera ver, sin que eso pueda impedirle, para el futuro, dedicarse a otra clase de operaciones. Antes que el **Quijote** hizo Cervantes las **Novelas Ejemplares**. ¿Cree usted que **Rinconete y Cordillo** no son parientes de los personajes de **La Colmena?** En las ciudades hay diversas clases de barrios y de humanidades. No es lo mismo el Hotel Carrera, que las calles de Artesanos, de Dávila y del Traro. En París, por unos pocos centavos, en el Metro, usted podía cambiar la visión ciudadana en pocos minutos. Digamos, de Passy a La Villette, de la plaza de la Ópera a la calle Charbonniere. Lo mismo pasa en Madrid y en toda ciudad grande. A veces —mire usted— los barrios humildes son de **tout repos**. Es el caso de Madrid, diferente en esto de todas las ciudades que conocí. Una taberna española, no obstante sus tipos a la picaresca, suele ser menos peligrosa que el Hotel Ritz. Por lo mismo, esos tipos que retrata el novelista Cela en **La Colmena** se me hicieron simpáticos. No me podrían señalar a uno solo profundamente repugnante o malo. Se trata de seres humanos más o menos vencidos que fluctúan en nuestra eterna fuga a la Nada. Entran y salen en la gran Colmena. Miradas de un poco de arriba, todas las ciudades son colmenas y las abejas parecen iguales. Hay personas que viajan en las ciudades mudando barrios y domicilios. Es un sistema y un entretenimiento. El mayor de todos los entretenimientos: conocer diversas clases de especies humanas. De un barrio a otro, de una calle a otra, de un mundo a otro. En Madrid hay la Guindalera, la calle Angosta de los Mancebos, la calle del Nuncio, la calle de la Pasa, el Palace Hotel y La Posada del Peine. El barrio de Salamanca no se parece al barrio de las injurias, ni la Carrera de San Jerónimo es parecida al Rastro. En el restaurant L'Hardy un solo plato costaba diez duros; en la calle del Pez, un cocido completo, sustancioso, con sopa, tocino, chorizos, carne, garbanzos, un panecillo y un vaso de Valdepeñas costaba una peseta. **La Colmena** es una tajada de Madrid servida lisa y llanamente en mesa de pino y en barrios bajos. No quita que el mismo Cela pueda darnos unas tajadas de la Castellana en fuente de plata.

J.E.B.
26 julio 1951

La sala de los "gateadores", cuando comienzan a dar sus primeros pasos, es recorrida con inseguridad y temeridad a la vez por los niños.

EL FANTASTICO MUNDO DE LAS SALAS-CUNAS

Un país de fantasía, donde todos los meses se celebran cumpleaños colectivos, con gorritos, regalos y torta con muchas velitas. Llantos y gritos están permitidos a esos seres chiquititos que recién comienzan a vivir. Muebles diseñados especialmente para sus estaturas y todo un ambiente de alegría, que es un remanso de paz para los adultos.

Es un mundo alegre y lleno de colorido, póblado por seres chiquititos, amorosos y dependientes que necesitan de los mayores para aprender a desenvolverse solos. Sus edades van desde los 88 días hasta los 2 años de edad. Vienen de diferentes partes de la ciudad, muy temprano, entre las 8 y las 8.30 de la mañana, para permanecer en ese universo tan especial de la Sala-Cuna, mientras sus madres trabajan. Allí bajo el cuidado de un equipo de profesionales integrado por educadoras de párvulos, auxiliares, nutricionistas y un médico pediatra, permanecen en feliz comunidad por más de 8 horas.

Son los hijos de las funcionarias del Banco del Estado de Chile.

Todo el ambiente físico que los rodea ha sido diseñado especialmente para ellos. Muebles bajos, sillas y mesas lacadas en tonos brillantes y fuertes, camas con barrotes para impedir caídas, sillas con "baño incluido", mesas individuales para almorzar, juguetes, componen, entre otras cosas, el mobiliario. En cada sala, figuras de animalitos con caras dulces y de vivos colores contribuyen a dar al lugar todo un toque de magia que hace que los niños vivan por algunas horas en un verdadero país de ilusión.

DIVISION POR EDADES

Los 101 pequeños de la Sala Cuna se dividen, de acuerdo a sus edades, en diferentes grupos, cada uno de los cuales está vigilado por una educadora de párvulos y varias auxiliares.

Los más guagüitas, entre los 88 días y los 6 meses, permanecen desde que sus madres los dejan hasta que los recogen al final de su jornada de trabajo, en una sala con moisés vestidos de tules blancos. Después que toman sus papas y duermen sus acostumbradas y largas siestas, los instalan en las sillas nidos donde permanecen, indiferentes al mundo que los rodea, mirándose concentradamente las manos, los pies o un juguete.

Los chicos entre 6 y 9 meses ocupan otra sala. Tienen camitas chicas pintadas de blanco con barrotes altos y cubrecamas de un amarillo pálido. Ellos son ya más inquietos, más ruidosos, y parece que quieren captar todo cuanto les rodea. También se sientan en las sillas nidos, a reposar sus alimentos y a jugar como sólo ellos saben hacerlo.

Cuando aprenden a gatear, entre los 9 meses y el año tres meses, tienen toda una amplia pieza que recorren con agilidad con manos y pies. Colchonetas especiales son utilizadas para que los niños hagan ejercicios.

En otros dos grandes grupos se reúnen los infantes cuyas edades van desde el año tres meses hasta los 2 años. Ya saben caminar, ya eligen los juguetes con los cuales les gusta jugar, que generalmente son los que tiene el compañero del lado, y hablan y cantan todo el día.

Adosadas a la pared, se encuentran sus camitas que a la vez se convierten en sillones con barras de maderas para hacer ejercicios.

ACTIVIDADES DEL DIA

Las actividades que realizan los niños desde que ingresan hasta que salen, están cuidadosamente planificadas por el equipo de expertas que están a su cargo.

El local ocupa todo un piso del edificio. Apenas se abren las puertas del ascensor se enfrenta uno a ese especial mundo de los niños. En la sala de recepción, cuyas paredes están adornadas también con figuras de animalitos, muebles bajos y de bonitos colores, se reciben cada mañana los niños para, en la tarde, entregarlos nuevamente a sus madres.

Luego de ingresar, las "tías" se ocupan de mudarlos, controlarles la temperatura y ver el comportamiento de los esfínteres. Unos momentos después, se les da los remedios a quienes los necesitan, además de patitos de agua para los más pequeños.

Antes del almuerzo, que es a las once de la mañana, realizan actividades variables donde están contempladas la enseñanza de hábitos, de cantos y juegos, además de otras.

La hora de la colación es la más ajetreada de todas. Los más grandecitos se sientan en sillas individuales especiales donde reciben sus alimentos, mientras a los más pequeños les son entregados en sus propias salas.

Todos quieren comer al mismo tiempo, pues sus estómagos no permiten los atrasos. Llantos, risas y gritos amenizan los momentos que dura el almuerzo.

Después se mudan y quedan listos para dormir la gran siesta, que dura hasta las 2 y media de la tarde. Nuevamente se mudan, se sientan a la bacinica, y quedan listos nuevamente para las actividades varias. A las 4.20 toman once, se mudan y esperan que sus madres vayan por ellos.

Tanto las mamaderas como el resto de los alimentos son preparados bajo la dirección de la nutricionista, Eliana Agurto. La dieta la prescribe el médico pediatra, de acuerdo a la edad de los niños.

EXTREMAS PRECAUCIONES

Los niños que están enfermos no se admiten en la Sala-Cuna para evitar el contagio del resto del grupo. Cuando alguno de ellos evidencia síntomas anormales, inmediatamente se les atiende en una sala especial de aislamiento, donde las camitas están separadas por placas de acrílicos de colores azules. No vuelven al otro día sino hasta que se recuperen.

El médico los controla todos los lunes, miércoles y viernes.

En este mundo todo ha sido considerado, buscando crear condiciones para que el niño en ningún momento se sienta extraño. La mayoría de ellos se integran muy rápidamente al grupo y se comporta tan normal tan guagua, y tan tierno como cuando está en su propia casa, según explica Ana María Droguett, la Parvularia Jefa del recinto.

Allí comienzan a aprender a compartir con los chicos de su edad, hábitos de aseo y sociabilidad bajo el cuidado amoroso que les brindan las "tías". Todo niño, mientras sus madres trabajan, tranquilas, a escasos metros, plenamente seguras que sus hijos están mejor que en ninguna otra parte, en ese mundo de fantasía creado para ellos.

En las sillas nidos, los más pequeñitos reposan y miran desde allí el mundo que los rodea. Las "tías" junto a las auxiliares cuidan de ellos. A la izquierda, arreglando la correa de una de las guaguas, María Loreto Díez; al lado, la Educadora Jefa de la Sala-Cuna, Ana María Droguett, y más atrás Miguelina Poblete.

Exposición póstuma :

LAS "MANCHAS" DE ALFREDO ALIAGA

Hoy se inaugura en el Instituto Chileno-Norteamericano de Cultura.

Una muestra retrospectiva de la pintura de Alfredo Aliaga, artista trágicamente fallecido, se inaugura este jueves, a las 18.30 horas, en el Instituto Chileno Norteamericano de Cultura, Moneda 1467.

Notable óleo del pintor chileno Alfredo Aliaga, trágicamente fallecido, que desarrolla un tema carnavalesco con un estilo expresionista. Forma parte de la muestra del autor que presenta el Instituto Chileno-Norteamericano de Cultura, desde este jueves.

El "Chico Aliaga", como era llamado por sus amigos, fue ayudante del maestro Pablo Buchard. Modesto y tranquilo, pintaba sin alardes siguiendo su camino, sin someterse a las bogas cambiantes del medio ambiente. Había expuesto en la Sala Libertad de nuestra capital y en Lima, Madrid y Buenos Aires.

Muchas de sus obras son manchas, vale decir paisajes pintados a la manera expresionista. Otro grupo de pinturas tiene como temática central la figura. Entre estas destacan dos telas por su motivo carnavalesco y de expresionismo que recuerdan a James Ensor con su "Entrada de Cristo a Bruselas".

Presentando esta muestra, señaló Francisco Otta, Director de Programas Culturales del Instituto: cumplimos con el alto mo deseo del artista y rendimos un homenaje a un pintor chileno

DISEÑO PUBLICITARIO

...interesante exposición de "Diseño Publicitario" se está presentando en la Sala de Arte de la Corporación de Cultura y Educación, ubicada en Providencia Nº 1933. En ella se exhiben los trabajos de los alumnos de Nicole Desmyttere, en la especialidad ya señalada. Dentro de las actividades del Instituto (INCA-CEA), se está promoviendo en forma permanente la inquietud artística y cultural de profesores y alumnos, dentro de las diversas áreas de enseñanza, tales como Diseño Publicitario, Turismo y Hotelería, Auxiliar de Arquitectura y otras. En el grabado, la profesora Nicole- Desmyttere conversa con Juan Carlos Oñate, Vicepresidente de INCA-CEA, frente a uno de los trabajos publicitarios. La muestra permanece abierta todos los días entre 9 y 20 horas.

Pronto será una realidad:

COMPLEJO HOSPITALARIO ARRIARAN - SAN BORJA

El más amplio apoyo para terminar tan pronto sea posible el Complejo Hospitalario Arrarán-San Borja dio el Ministro de Salud, General de Brigada Aérea (T) Francisco Herrera, en visita que efectuó a la obra en construcción, acompañado de su Asesor Técnico y del Director General del Servicio Nacional de Salud.

La habilitación de este hospital -de 90 mil metros de superficie, con capacidad para más de mil camas y con las más modernas técnicas de la computación- alcanzará la suma de 10 millones de dólares, cuando entre en funciones en su totalidad dentro de dos años.

Las autoridades de salud estiman también la posibilidad de comenzar las prestaciones en 8 meses más, al concluirse la primera torre, con 570 camas para Maternidad, siempre que se disponga de un presupuesto de 5 mil millones de escudos para los servicios de apoyo.

El complejo Arriarán-San Borja, que dará tratamiento y atención integral en todas las especialidades, será el Hospital Base del Area Central, cubriendo una población de 500 mil personas en sector urbano y 700 mil por regionalización.

Contará con 19 pabellones quirúrgicos, un laboratorio gigantesco, centros de Radioisótopos, Medicina Nuclear y Rehabilitación, entre otros, además de los más modernos implementos para Clínica y Docencia. Los últimos 4 pisos de las dos torres, que se han levantado para atención de Pediatría y Adultos, estarán destinados exclusivamente a hospitalización.

En estos momentos, se efectúan expropiaciones de recintos vecinos, los que estarán terminados en gran parte durante el transcurso del presente año. El establecimiento contará con áreas verdes, y la Universidad podrá hacer uso de los terrenos disponibles para construir, a su vez, una nueva torre para la enseñanza de ramos básicos en ciencias de la Salud.

Acompañaron al Ministro en su recorrido el Gerente de la Sociedad Constructora de Establecimientos Hospitalarios, Carlos Aguirre, el Dr. Agustín Denegri, Director del Area Central y del Hospital San Borja; la Dra. Adriana Carretero, Directora del Hospital Manuel Arriarán y altos ejecutivos de este centro asistencial.

Mañana es la romería:

FIESTAS DE SANTA ROSA EN PELEQUEN

Mañana será celebrada la tradicional romería en homenaje a Santa Rosa de Pelequén, a la que asistirán miles de peregrinos y devotos de ella, en la localidad del mismo nombre, ubicada en el comienzo del conocido ramal de Pelequén a Las Cabras.

La Milagrosa Imagen de Santa Rosa de Lima que se venera en Pelequén

LA TRADICION

La tradición es antiquísima, colonial. Rosa Isabel Flores Oliva nació en Lima el 20 de abril de 1568 hija de Gaspar y María, ambos colonos españoles. Siempre fue piadosa y rehusó el matrimonio propuesto por sus padres. A los 20 años tomó el hábito en la Orden Tercera de Santo Domingo, y emitió sus votos religiosos a los 24. Fue un modelo e piedad y de vida cristiana y conversión sincera al servicio de Dios. Murió joven, a los 31 años de edad, el 24 de Agosto de 1617, que es la fecha que celebran sus creyentes. Fue declarada Santa por el Vaticano en 1671, y Patrona de Lima, siendo la primera Santa de América Latina.

Durante la ocupación chilena de Lima en 1838-9 ocurrió un gran incendio en la ciudad, y la imagen de Santa Rosa estaba en peligro de ser consumida por el fuego en la iglesia donde estaba. Un cholito llamado Juan Díaz, pidió permiso para rescatar a la imagen de las llamas, lo que consiguió, guardándola para sí. Al quedar huérfano, se hizo amigo de un capitán del Ejército de Chile, quien le ofreció traerlo a Santiago. Pero el Capitán en uno de sus viajes de servicio como Jefe de Costas llegó con Juan Díaz a Pelequén Viejo, y allí el cholito enfermó gravemente, debiendo quedarse al cuidado de Margarita Terán. Una niña que cayó también enferma en la casa le hizo una manda a la imagen de Santa Rosa de Lima, le encendió cinco velas, y mejoró rápidamente. Allí comenzó el fervor popular por la milagrosa santa. Posteriormente la imagen pasó al cuidado del Párroco de Malloa, el 26 de mayo de 1851. El 30 de agosto de 1881 se hizo el solemne traslado a la Iglesia de Santa Rosa, desde Malloa a Pelequén. El terremoto de 1906 destruyó ese templo y se construyó otro. En el terremoto de 1928 volvió a ceder y al reconstruirlo se levantó el actual, que es amplio y dotado de un imponente torreón.

Actualmente la Iglesia de Santa Rosa de Lima, de Pelequén es Santuario Nacional, y cada año, en las vecindades del 24 de agosto se celebra la tradicional romería, que tendrá lugar mañana 30, día de Santa Rosa.

MOVILIZACION ESPECIAL

Para movilizar a los miles de romeros, habrá servicio especial de micros y trenes a y desde Pelequén. Desde Alameda saldrán mañana trenes a las 6.30, 7.30, 9.15 y 10.30 horas, además de los servicios ordinarios, que se extienden hasta las 20.15 horas. Regresos de Pelequén a Santiago se han programado desde las 6.45 hasta las 21.00 horas, con fecuencias entre 10 y 45 minutos, según la afluencia de viajeros. También habrá servicios especiales desde y hacia el sur y en los ramales de la zona. Servicios similares han organizado los servicios de microbuses rurales de la zona central.

Ministro de Salud:

FELICITA A MEDICOS DE HOSPITAL SALVADOR

...carta -abierta a los médicos del Hospital Salvador en la que los felicita por su decidida cooperación para solucionar los problemas existentes en dicho establecimiento, lo que ha significado dar atención a un mayor número de enfermos, envió el Ministro de Salud, General de Brigada Aérea (T) Francisco Herrera Latoja.

En su comunicación, el Ministro Herrera expresa:

"Con motivo de mis periódicas visitas a los hospitales y centros asistenciales, he podido constatar que una enorme capacidad ociosa de pabellones, equipos e instalaciones sólo funcionan durante la mañana.

Dada la enorme presión asistencial en el campo de la Salud, me permití hacer un llamado a los médicos del Hospital Salvador para que hicieran cualquier esfuerzo tendiente a superar esta anomalía.

La decisión tomada en el Hospital Salvador, en orden a extender los turnos de trabajo desde las 8.00 hasta las 20.00 horas es una demostración concreta del alto espíritu altruista que la comunidad médica y del personal que le colabora, mantiene.

En este período en que todos los esfuerzos con verdaderos sacrificios y renunciamientos personales tienden a lograr la reconstrucción nacional una vez más el personal que integra el Area de la Salud demuestra con hechos su interés y participación dinámica en las tareas específicas que le son de su competencia.

Los beneficiados serán los que componen la comunidad nacional, particularmente los más desposeídos, y ello destaca que el interés de la Honorable Junta de Gobierno ha sido ampliamente comprendido.

El Ministro de Salud agradece este nuevo sacrificio de la comunidad médica y hace votos para que muy próximamente los colegas de los demás institutos, hospitales y centros asistenciales sigan igual ejemplo, como una demostración más de la fe en sus gobernantes y en la superación definitiva de nuestro subdesarrollo.

FRANCISCO HERRERA LATOJA
General de Brigada Aérea (T)
MINISTRO DE SALUD

A cambio de fuel oil:

CHILE EXPORTO GASOLINA CORRIENTE A BRASIL

Una exportación de 67.000 toneladas de gasolina efectuó la Empresa Nacional de Petróleo, ENAP, a Brasil. La venta al exterior tuvo por objeto superar un pequeño desabastecimiento nacional de fuel oil, materia prima necesaria para los minerales. A cambio de esa partida, Chile obtuvo de Brasil 110.500 toneladas de fuel oil.

La operación fue una especie de trueque, muy ventajoso para el país. La Enap informó que la exportación de gasolina se refería a la del tipo corriente y sin tetraetilo de plomo, de 81 octanos, que vendió a US$ 145 la tonelada, valor FOB. Esto permitió importar, de Brasil 110.500 toneladas de petróleo, combustible Nº 6, a US$ 87.88 la tonelada, valor CIF.

De las cifras se desprende que la operación permitió, sin alterar el abastecimiento interno, obtener una mayor cantidad de fuel oil, sin pagar ningún tipo de flete, ya que el mismo barco brasileño que nos trajo el petróleo, se llevó la gasolina.

La operación se realizó en febrero último y "no constituye en absoluto una política de la ENAP, sino es solamente una operación circunstancial", señaló el Secretario General de la entidad, Capitán de Carabineros, Hernán Morales.

El 18 de Septiembre en la Catedral:

A LAS 11,30 HORAS SE EFECTUARA EL TEDEUM

Con un solemne Tedeum, en la Catedral Metropolitana, oficiado por el Cardenal Raúl Silva Henríquez y al cual asistirá la Junta de Gobierno en pleno, será celebrado un nuevo aniversario de la Independencia Nacional.

La ceremonia religiosa se efectuará a las 11.30 horas del día 18 de septiembre. A ésta asistirán invitados especiales, representantes del cuerpo diplomático y altas autoridades.

Ese día, como es costumbre, se deberán embanderar todas las residencias del país, en tanto que a partir de las 8 horas se dispararán salvas a cargo de efectivos de las respectivas Guarniciones.

Por la tarde, y de acuerdo a los programas elaborados por las distintas Municipalidades, se realizarán actos cívicos, culturales y deportivos.

DIPLOMATICO FRANCES NOS VISITA

LA PATRIA recibió ayer la visita del nuevo Primer Secretario de la Embajada de Francia, Francois Nicoullaud, quien agradeció a nuestro diario la cooperación que esa representación diplomática ha recibido en sus columnas. Refiriéndose a la actualidad nacional y las campañas interesadas presentadas en el exterior, dijo haber encontrado todo distinto a cuanto se decía contra nuestro país. Manifestó también que la orientación que se está dando a la economía chilena permitirá que ésta se sobreponga a las consecuencias de una mala administración anterior. En la foto, el Sr. Nicoullaud, con el Subdirector, el Jefe de Informaciones y el Jefe de Redacción Alberto Callis, Guillermo Ramírez y José Manteola, respectivamente.

Cartas al Director

INSOLITO SR. SMIRNOW

...ndo el país y el pueblo ...se aprontan para celebrar el primer aniversario de la ...rosa jornada que nos liberó del marxismo, cuando la ...ranza ya comienza a sonreír a Chile, con promesas ciertas de días de trabajo y paz, cuando ya se vislumbra un ...oramiento de la odiosa campaña de calumnias impulsada por el innegable poder del comunismo internacional, de la que son parte consubstancial los ex chilenos, aquellos mismos que provocaron nuestra ruina moral y física, esos mismos que fueron los primeros en huir, en abandonar el país, cual ratones que dejan el barco que se hunde, porque presienten el naufragio, es en estos momentos a que aludimos cuando nos hemos impuesto de la insólita actitud del delegado soviético ante la ONU, Sergei N. Smirnov, apoyado por otros representantes, para sacar adelante un voto en que se recomienda a Chile la restauración de los derechos humanos y libertades fundamentales, etc.

Casi parecería obvia e innecesaria la refutación. Todo el que quiera abrir los ojos y ver estará convencido de que en nuestra patria jamás se han conculcado los derechos humanos. Se ha perseguido el crimen y el delito, cosa muy distinta. A mayor abundamiento, ahí están los informes imparciales de la Cruz Roja y otros organismos mundiales que investigaron la realidad chilena y comprobaron que los denuncios del referido delegado soviético y los ex chilenos y otros que le acompañaron, carecen en absoluto de fundamento. Por supuesto, las publicaciones que maneja el comunismo internacional, más interesadas en anunciar cosas pintorescas y sangrientas que en atenerse a la estricta realidad, han seguido mintiendo sobre lo que ocurre en Chile. Pero la verdad se va imponiendo lenta y seguramente, puesto que por ventura, aún existen sobre la Tierra muchos ciudadanos y entidades que prefieren la verdad a la mentira.

La campaña de los ex chilenos en el exterior, sostenida con dineros espúrios, sacada de las falsas lágrimas de mujeres y hombres histriónicos, que se conduelen de daños imaginarios, esa campaña, decimos, no tiene otro objetivo que tender una cortina de humo sobre las depredaciones de la fenecida Unidad Popular, como el latrocinio en las arcas fiscales, la quiebra de cuanto tocaron sus sangrientas como malvadas manos, y toda esa ignominia que trajo aparejada nuestra infortunada experiencia marxista, haciendo tabla rasa de la Constitución y de las leyes de la República, como es uso y costumbre en los países esclavos donde no cuenta la opinión de la mayoría, esencia de la verdadera democracia.

Si la actitud del ya mencionado Smirnov tiene por finalidad defender a los procesados por crímenes a la patria, bien sabe todo el mundo que el trato que en nuestro país se da a los derrotados jerarcas del marxismo chileno, no significa mazmorras infestas, ni helada y remota Siberia, sino que, como país civilizado y acaso demasiado benévolo, esos delincuentes gozan de todas y cada una de las garantías jurídicas y de la ley natural a que se refieren los derechos humanos. Así, con ecuanimidad y justicia, son tratados aquí quienes fueron los responsables directos del colapso total que afrontó el país, y que habría sido el caos absoluto a no mediar, un venturoso 11 de septiembre, la decisión de las Fuerzas Armadas y Carabineros, accediendo al clamor general de la ciudadanía, con apoyo irrestricto del poder Legislativo, y del poder Judicial.

Esta es la verdad, tantas veces repetida y que golpea hoy de preferencia al mordaz e insolente delegado soviético ante la ONU, señor Smirnov.

Aníbal Alvear Godoy
General (R) Carabineros

ACCIDENTE DE OFICIAL NAVAL

Un oficial de la Armada se encuentra desaparecido desde el martes al mediodía. Se trata del Teniente 1º Guillermo Arriagada Stuven, quien se encontraba haciendo trabajo de buceo en la zona austral del país. Hasta el momento de este despacho, su cuerpo aún no había sido encontrado.

El oficial pertenecía a la Primera Zona Naval. Era casado con la señora Mónica Alvarez, a quien deja con 3 hijos.

Se desconocen las causas del trágico accidente. La información fue proporcionada por el Departamento de Relaciones Públicas de la Comandancia en Jefe de la Armada.

CENTRO DE PADRES EN COLEGIO "JOHN DEWEY"

En una reunión efectuada en el Colegio Particular "John Dewey", se procedió a formar la nueva Directiva de su Centro de Padres y Apoderados.

La constitución de esta directiva es la siguiente: Presidente Sergio Moraga; Vicepresidente, Aura Viveros; Secretario Manuel Cruz; Tesorera Haydée Bittner de A.; Directora María D. de Huidobro.

UNA REINA FORESTAL

...ARIA SOLEDAD PEREZ es una de las cordiales candidatas a Reina de las festividades con que la Facultad de Ciencias Forestales está celebrando sus veintidós años. El chapuzón de las últimas semanas ha permitido que estas festividades alcancen un ambiente más afectuoso e íntimo. Mañana viernes, en una espectacular velada, los diferentes estamentos de la Facultad se reunirán para decidir quién debe ser la Reina. Desde luego, María Soledad figura entre las candidatas con mayo mérito. Esta chiquilla de prometedores ojos, perteneciente al Secretariado de la Facultad, vibra con sus actividades y sabe distinguir una araucaria de un ...ontonero, exigencia básica de la ciencia forestal. Sus partidarios están trabajando con ...entusiasmo para llevar a María Soledad ...al solio de las fiestas, que, por tratarse de ...ingenieros forestales, será construido con ...mejor madera.

El tiempo pasa... Aceite "OLÉ" queda!

Esta lata de aceite fue elaborada hace mas de 20 años.
No obstante el tiempo transcurrido, cuando su dueña, doña Elvira Vargas la abrio, se encontro con que el producto estaba límpido, fluido, transparente "y con exquisito sabor a olivas".
Es decir, el tiempo fue vencido por Aceite Olé, confirmando la siempre excelente calidad de todos los productos COPRONA: Aceites OLE de maravilla, y Gloria; en tambores Dos Coronas; Margarinas Mirasol y Banda Azul; Margarinas de Horneo para usos industriales Banda Azul y Banda Roja; Mantecas para usos industriales Olé y Granja; Mantecas para uso doméstico, Palmin y Ole, y muchos otros.

¡Con Coprona Ud. recibe siempre lo mejor!

Compañía Productora Nacional de Aceites S.A.
COPRONA

ABRUPTO FIN A LA MISION SOYUZ 15

MOSCU, 28 (UPI) — Los cosmonautas de la Soyuz - 15 pusieron hoy abrupto fin a su misión y se preparan para regresar a la Tierra, informó la Agencia de Noticias TASS.

El despacho no indicó que se hayan presentado problemas a bordo de la nave espacial que ocupan el Coronel Demin, y el Teniente Coronel Gennady Sarafanov.

Sin embargo, tampoco dijo que los sistemas de vuelo funcionaran normalmente, lo que es una frase de rutina en la información espacial soviética.

"La tripulación está poniendo fin a la misión y prepara la nave para su regreso a Tierra" señaló TASS.

TASS agregó que los cosmonautas pasaron la noche haciendo repetidos intentos de atraque al laboratorio orbital sin llegar a efectuar el acoplamiento.

La estación espacial Soyuz - 3, en la que los cosmonautas del Soyuz - 14 pasaron 16 días el mes pasado, continuará su vuelo en su "fase atómica", dijo la agencia.

TASS no precisó cuándo los dos cosmonautas regresarían a la Tierra.

El anuncio sorprendió a los expertos occidentales que esperaban que Sarafanov, el Comandante de la misión, y Demin, de 48 años, el primer abuelo que realiza un vuelo espacial, acoplarían la Soyuz - 15 con la estación orbital.

OPINION

BONN, 28 (DPA) Heinz Kaminski, Director del Observatorio astronómico de Bochum (Alemania Occidental), considera problemático el proyectado aterrizaje anticipado de la cápsula espacial soviética "Soyuz 15".

El experto opina que entre los motivos que obligaron a recortar el programa del "Soyuz 15" cabe citar los siguientes.

– No se consiguió una órbita adecuada para acercarse al laboratorio espacial "Salyut 3".

Las reservas de combustible no son suficientes para nuevas maniobras.

– Al ser lanzado el "Soyuz 15" se observaron fallas en el sistema de dirección.

– Por último no puede excluirse agotamiento en los dos cosmonautas soviéticos (ambos novatos del espacio).

Según cálculos del observatorio espacial de Bochum, la próxima posibilidad de aterrizaje se le ofrece al "Soyuz 15 a las 18.40 horas de hoy miércoles. La Agencia Soviética "TASS" anunció esta mañana que los cosmonautas Guennadi Sarafanov y Lev Demin se preparaban para regresar a la tierra.

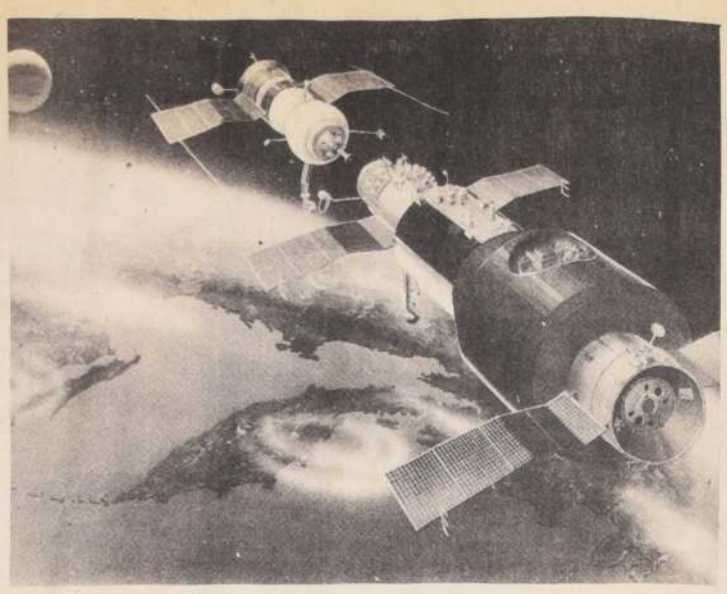

ESSO SE RETIRA DE ARGENTINA

BUENOS AIRES 28 (EFE) La empresa "Esso" cesaría voluntariamente sus actividades en la Argentina a raíz de la medida adoptada por el gobierno nacional de nacionalizar las estaciones de venta de gasolina y derivados, trascendió anoche aquí en esferas oficiosas.

Señalaron las mismas fuentes que en las empresas transnacionales petroleras privadas se mantiene una actitud de espera frente al anuncio de la presidente de la nación de nacionalizar la comercialización de combustibles y otros derivados del petróleo. Sus estaciones de servicio, por otra parte, continúan hasta la fecha operando como lo venían haciendo habitualmente.

Específicamente, de acuerdo con la versión en lo que hace a la empresa "Esso", se dijo que, de tener que ceder sus estaciones de servicio y la comercialización de subproductos a la empresa estatal argentina "Yacimientos Petrolíferos Fiscales" (YPF), optaría por cesar sus actividades en este país, limitándole solo solucionar la forma de vender sus destilados, principalmente la que posee en la localidad bonaerense de Campaña.

Trascendió, asimismo, que a juicio de la casa matriz de la compañía, la rentabilidad de la filial argentina quedó "seriamente deteriorada" cuando a principios de este año se debió abonar a una organización extremista catorce millones de dólares por la liberación del gerente de la Empresa, Samuelsson.

Si a esto se agrega la prohibición de vender sus productos a través de sus mil quinientas ocho estaciones de servicio en la Argentina se consideraría no conveniente seguir operando aquí, según la versión.

Etiopía:

NACIONALIZAN BIENES DE FAMILIA IMPERIAL

ADDIS ABEBA, 28 (ANSA) — La nacionalización de la GET (General Ethiopian Transport) conocida con el nombre de "Ambassa Buss, fue comunicada hoy por el Comité Coordinador Militar mediante todos los medios de difusión.

Los accionistas de la sociedad son todos miembros de la familia imperial etiope.

El comunicado informa también que todos aquellos que compraron acciones el año pasado tendrán derecho de rembolso de las sumas invertidas, a los doce meses de la nacionalización: no tendrán derecho de reembolso quienes compraron las acciones con el nombre de ciudadanos extranjeros, mediante entes eclesiásticos u organizaciones privadas similares.

El Emperador Haile Selassie, que está personalmente interesado en la GET, como su mayor accionista con nombres ficticios, no podrá escapar a la confiscación de sus acciones.

La nacionalización de la "Ambassa Buss" fue anunciada ayer por el Comité de Coordinación de las Fuerzas Armadas etiopes: la sociedad fue puesta bajo control por el Ministro de Finanzas hasta nueva decisión.

Casi todas las acciones pertenecían a miembros de la familia imperial, dijo el vocero del Comité de Coordinación.

Creada hace 22 años, la sociedad estaba organizada de modo que sólo los familiares del Emperador Haile Selassie y los aristócratas gozaran de los beneficios. La medida afecta sobre todo el patrimonio de la hija del Emperador, Princesa Tenagne Work.

La Ambassa tiene la exclusividad del servicio de transportes urbanos de esta capital y comparte con otras sociedades los servicios regionales o periféricos.

Parece que también el Banco Comercial podrá ser nacionalizado; los accionistas son en buena parte, según parece, miembros de la familia imperial etiope encabezados por el Emperador Haile Selassie.

HEATH

WILSON

SE INICIO LA CAMPAÑA ELECTORAL: INGLATERRA

LONDRES, 28 (ANSA) — La prensa inglesa publica hoy por primera vez anuncios a toda página diciendo: "Gran Bretaña ganará con los laboristas", mientras que por su parte, el líder liberal, Jeremy Thorpe inició esta mañana un viaje a lo largo de las costas inglesas para realizar una serie de comicios políticos.

De esta manera, empieza una nueva campaña electoral en Inglaterra, a pesar de que hasta el momento no fue confirmada la mentada fecha del 3 de octubre.

Jeremy Thorpe hizo al mal tiempo buena cara y después de haber declarado en repetidas oportunidades que las elecciones no servían en este momento, zarpó en un hovercraft alquilado, bautizado "New Endeavour" con el que recorrerá 900 kilómetros de costas en varias etapas. La primera parte de su programa, que concluirá el viernes en Sidmouth, su colegio electoral en North Devon, prevé compromisos intensos, con cinco discursos diarios en las poblaciones costeras de Devon y Cornualles.

La semana que viene, Thorpe recorrerá la costa meridional para continuar más tarde por la costa nordoccidental, durante su original y poco tradicional campaña electoral balnearia.

En pleno clima electoral, el "Daily Mirror" presentó hoy a sus electores, en primera página, los dos "aspirantes a título": se trata de una especie de introducción en el más tradicional estilo usado para los combates de box de pesos máximos en la que figuran dos fotografías, una del Premier laborista Harold Wilson y otra del jefe de la oposición Edward Heath.

Bajo la foto de Wilson la lectura: dice: "Cuatro elecciones disputadas, tres ganadas y una perdida". Bajo la de Heath: "Tres elecciones, una ganada, y dos perdidas". El diario anuncia que el derrotado saldrá definitivamente del escenario político.

La primera cotización de Bookmakers, siempre indicativas, dan el triunfo a los laboristas por 4-7, lo cual significa que para ganar cuatro libras esterlinas hay que arriesgar siete, una cuota reservada a los favoritos durante las carreras de caballos.

Por su parte los conservadores han sido ofrecidos a 5 a 4 y los liberales 6 a 1.

ISRAEL ACUSA A LA URSS DE PROVOCACION

TEL AVIV (DPA) - Israel se ha dirigido a los Estados Unidos y a la ONU con acerbas quejas de que unidades de la marina soviética "cañonearon" ayer por dos veces con agua a botes patrulla israelíes en el Golfo de Suez.

Los incidentes fueron dados a conocer anoche por el Ministro de Defensa, Shimon Peres. Según él, dos dragaminas soviéticos irrumpieron en la parte del Golfo de Suez dominada por Israel y al acercarse botes de la marina israelí les cañonearon con agua.

En ambos casos los incidentes no tuvieron complicaciones, dijo Peres pero otra vez puede tenerlos. Peres acusó a la URSS de "poner minas políticas", en lugar de limpiar las existentes en el golfo.

Con anterioridad se había quejado Israel de que helicópteros soviéticos de un portahelicópteros anclado en Suez, habían intentado fotografiar objetivos militares israelíes. Los helicópteros habrían iniciado la fuga al aparecer en el aire cazas israelíes.

EL COLMO: ROBARON UN PUENTE EN ARGENTINA

SANTA FE (ARGENTINA) 28 (EFE). Ha causado estupor en medios informativos la noticia sobre el robo de un puente de hierro acaecido en una localidad de esta provincia.

El hecho fue denunciado ayer por la dirección provincial de obras públicas ante la policía y fue detenido el principal autor de la insólita "Operación Puente".

Según la denuncia el "objeto" fue robado en un camino secundario sobre el Arroyo San Antonio, jurisdicción de la localidad santafesina de Soledad.

Movilizados, los efectivos de seguridad, fue capturado Teófilo Martínez, quien confesó ser autor del hurto explicando que trabajó durante todo una noche hasta desarmar el puente y que los hierros los había vendido como chatarra.

Las autoridades buscan ahora a los "colaboradores" de Martínez ya que se supone que él solo no realizaría la empresa.

Funcionarios de obras públicas revelaron que el día anterior al robo, ellos habían cruzado justamente por ese puente en un vehículo del organismo gubernamental.

HOUSTON TEXAS: Norm Callagham (de bigotes), observa el tráfico de vehículos acompañado de su hija Stefani montado en una tanqueta de guerra restaurada y que peleó en la Segunda Guerra Mundial y que Norm adquirió para su uso personal en una subasta publica (RADIOFOTO UPI).

CLAUSURADO EL DIARIO "NOTICIAS": BUENOS AIRES

BUENOS AIRES 28 (DPA) - Personal de la policía federal argentina procedió, hacia la medianoche (tiempo local), al allanamiento de la redacción del diario "Noticias", en la izquierda del peronismo, procediendo al secuestro de sus ediciones de hoy.

Esta madrugada había trascendido que el matutino había sido clausurado mediante un decreto del Poder Ejecutivo, "por no colaborar con la pacificación nacional", según la versión, se ignora si es definitiva la disposición oficial.

El periódico había insertado en la víspera varios titulares en gruesos caracteres en su primera plana de tamaño "Tabloide" enfocando en uno de ellos los disturbios del lunes en la provincia de Córdoba, acerca del conflicto generado por la expulsión del sindicalismo denominado combativo del gremio de mecánicos. "Noticias" informaba que "La policía provincial balea a obreros de Smata" (el Sindicato en cuestión), mientras en un segundo encabezado se ocupaba de la situación en la Universidad de Buenos Aires, haciendo hincapié en la ocupación de sus 16 Facultades y el apoyo del alumnado a su Rector Raúl Laguzzi, enrolado en la izquierda del movimiento justicialista.

El tercero de los titulares estaba referido a la carta de intención firmada entre el Gobierno argentino y la Empresa italiana "Montedison", para la explotación petroquímica, reproduciendo "Noticias" en su última página supuestas declaraciones del Viceministro de Relaciones Exteriores de Italia, Cesare Barsi. Este habría afirmado que "Convenios en condiciones leoninas como el celebrado con la Argentina, la Montedison no los puede conseguir ni en el más atrasado país tribal del Africa".

FRANCIA REANUDA VENTA DE ARMAS AL MEDIO ORIENTE

PARIS, 28 (DPA) - Francia levantó hoy el embargo de suministro de armas decretado en junio de 1967 a los países implicados en la tercera conflagración armada árabe-israelí.

La decisión fue tomada hoy por el Gabinete francés, reunido bajo la presidencia del Primer Mandatario, Valery Giscard D'Estaing.

La venta de armas francesas será estudiada en el futuro caso por caso, informó al término de la reunión un vocero gubernamental.

El embargo de 1967 perjudicó sensiblemente a Israel, que había comprado y pagado ya 50 cazas "Mirage".

El gobierno francés reconsideró el embargo general luego de revelar el Presidente egipcio Anwar El Sadat, a comienzos de agosto, que durante la pasada guerra árabe-israelí de octubre fueron utilizados en Egipto cazabombarderos "Mirage" que Francia había vendido a Libia con la condición de que no fueran empleados en el Cercano Oriente.

TURQUIA

WASHINGTON, 28 (EFE) - Después de enterarse de que la marina norteamericana tiene previsto entregar un buque de desembarco de tanques a Turquía, el Senador Demócrata de Washington, Henry Jackson ha pedido al Presidente Ford que suspenda toda la ayuda económica y militar a Turquía hasta que las fuerzas turcas se retiren de Chipre.

Jackson envió un telegrama ayer a Ford diciendo: "He sido enterado de que el buque Uss Westchester C-P va a ser transferido al gobierno turco".

"Deseo sugerir que sea suspendida toda la asistencia militar y económica a Turquía hasta que se produzca una retirada apropiada de las fuerzas turcas de Chipre".

En una conferencia de prensa la semana pasada, el Secretario de Estado norteamericano Henry Kissinger esquivó la cuestión de la ayuda militar a Turquía, pero reiteró la amenaza de suspender la ayuda a Grecia.

PERU CONSTRUIRA REACTOR ATOMICO

LIMA, 28 (EFE)— A partir del próximo año, Perú comenzará a construir su primer reactor nuclear, que le permitirá elaborar sus propios elementos radiactivos con fines de uso médico, agrícolas e industriales.

El anuncio fue formulado hoy por el gerente general de la Junta de Control de Energía Atómica del Perú, Ing. Waldemar Llamosas, quien dijo se espera instalarlo en tiempo record.

Afirmó que estaría en funcionamiento a principios de 1977.

El Ing. Llamosas adelantó que la inversión sería del orden de los 400 millones de soles (9.300.000 dólares) sólo en la instalación.

Expresó que el gobierno intenta acelerar la instalación de su primer reactor nuclear en vista de que el Perú se encuentra a la zaga de otros países del área latinoamericana.

Afirmó que los únicos que no tienen estos reactores son Perú, Bolivia y Ecuador, en tanto que Argentina tiene 6, Brasil 5, Chile 1, así como Venezuela, Colombia y Uruguay entre otros.

El Gerente de la JCEA sostuvo que la carencia de un reactor nuclear ha obligado al Perú, en los últimos años, a importar elementos radiactivos para satisfacer sus necesidades internas.

Explicó que esos elementos, bajo la forma de radioisótopos e isótopos, tienen innumerables usos en el Perú, de manera especial en el campo médico, para identificar enfermedades en órganos internos.

En menor escala, según agregó, los elementos radiactivos se emplean en el país para uso agrícolas e industriales, con el fin de elevar el rendimiento de la producción.

El Ing. Llamosas dijo que el proyecto del reactor está en la etapa final de la financiación y que una comisión de la Junta viajará en breve a Estados Unidos, para concertar la compra del equipo.

BOMBAS

LIMA, 28 (EFE)— Científicos de Argentina y Brasil calificaron hoy de "inexactas" las versiones que señalan que esos países estarían proyectando la producción de bombas atómicas.

Admitieron que sus programas de desarrollo nuclear ha alcanzado niveles elevados, pero dijeron que están destinados exclusivamente a usos pacíficos.

El doctor Renato Radicella, Director de Radioisótopos y Radiaciones de la Comisión de Energía Atómica de Argentina, expresó que en su país no se piensa utilizar la energía atómica en la fabricación de artefactos bélicos, y que además las centrales nucleares con que cuentan no sirven para estos fines.

Por su parte, el doctor Ribeiro Pieroni, Superintendente del Instituto de Energía Atómica de Sao Paulo, dijo desconocer cualquier proyecto sobre producción de bombas atómicas en Brasil, agregó que estas especulaciones que circulan internacionalmente no tienen ningún fundamento válido.

Ambos están participando en Lima en la "Reunión del Grupo de Estudio sobre disponibilidad de radioisótopos en America Latina".

WALDHEIM FUE HOSPITALIZADO

NUEVA YORK, 28 DPA). El Secretario General de la ONU, Kurt Waldheim, ha sido internado en un Hospital de Nueva York con molestias intestinales.

Un portavoz de la ONU comunicó hoy que, por consejo de los médicos, Waldheim permanecerá uno o dos días en el Hospital.

Poco antes de media noche fue recogido el Secretario General por una ambulancia después de sentir molestias en el estómago. El mal ha sido diagnosticado gripe intestinal.

Waldheim acababa de retornar de un viaje de mediación en el conflicto de Chipre.

MINISTERIO DE SALUD PUBLICA

SERVICIO NACIONAL DE SALUD

CENTRAL DE ABASTECIMIENTO

PROPUESTAS PUBLICAS EN PLAZA

MEDICAMENTOS-FORMULARIO NACIONAL

N° 32/74 para el 16 de Septiembre de 1974 a las 16 hrs.

ANTIBIOTICOS

(Ampicilina - Betametasona - Cloramfenicol - Cortisol - Cloxacilina sódica - Lincomicina - Nistatina - Penicilina - Prednisona - etc).

N° 33/74 para el 17 de Septiembre de 1974 a las 16 hrs.

COMPRIMIDOS

(Ac. Acetil salicílico - Ac ascórbico - Analgésicos - Clordiazepoxido - Cloropromazina - Dipirona - Fenilbutazona - Reserpina - Sacarina Polivitaminicos - etc).

N° 34/74 para el 13 de Septiembre de 1974 a las 16 hrs.

DROGAS Y OTROS

(Calcio carbonato - Talco - Yodo Iquique - Sodio bicarbonato - Almidón - Zinc Oxido - Potasio Yoduro - etc).

N° 35/74 para el 16 de Septiembre de 1974 a las 17 hrs.

SUEROS

(Glucosa - Sodio bicarbonato - Sodio cloruro - Sodio lactato - etc -

N° 36/74 para el 23 de Septiembre de 1974 a las 15 hrs.

INYECTABLES

(Agua bidestilada - Atropina sulfato - Dipirona - Tiamina - Tiopental sódico - Papaverina clorh - Lidocaina clorh - Ciclofosfamida - etc).

N° 37/74 para el 17 de Septiembre de 1974 a las 15 horas.

SUPOSITORIOS, JARABES, SOLUCIONES Y OTROS

(Acetarzol - Benzalconio cloruro - Ergocalciferol - Timerosal - Metronidazol - Dipirona sup - Aminofilina - etc).

N° 38/74 para el 13 de Septiembre de 1974 a las 15 hrs.

VARIOS

(Aceite medicinal - ricino - Agua Oxigenada - Jabón hexaclorofeno - Yodo tintura - colodión medicinal - Bencina blanca, etc.-).

Bases y antecedentes solicitarlos en Av. Matta N° 644 - Sección Adquisiciones (Entrepiso) de lunes a viernes de 13 a 17.30 horas.

EL JEFE

El "Chacal de La Calera" se va de negativa ante la juez:

HOMICIDIO CON ALEVOSIA PRUEBAN INFORME DEL HOSPITAL Y AUTOPSIA

Brutal asesino también acusa a su conviviente Los testigos temen al prontuariado "Lalo"

Por ALEJANDRO DARIO MOLINA
Fotos: GASTON FRANCO
(Enviados Especiales a La Calera y Quillota).

Como la pequeña Linda Verónica Ramos Hernández, brutalmente ultimada a golpes por el conviviente de su madre, falleciera en el Hospital de Quillota el proceso se inició en el Primer Juzgado del Crimen de esa ciudad... Una vez detenidos Reinaldo Alucema Ordenes y Ema del Carmen Hernández, la cómplice del homicidio por haber participado de salvajes castigos a su pequeña hija, fueron recluidos en calidad de incomunicados en la Cárcel y Buen Pastor, respectivamente... La Juez Nieves Madrid les prorrogó el martes la incomunicación por otros cinco días luego que los interrogara exhaustivamente por cuarta vez. En el trasfondo del delito, hay contradicciones y negativas de parte del asesino escaparo de bicicletas Reinaldo Alucema Ordenes. Si bien reconoce haberla golpeado, no acepta que se lo inculpe como homicida.

LAS PRUEBAS

Para al margen de los bajos argumentos del detenido, están como irrefutables documentos el informe del Hospital de Quillota y la posterior autopsia de la pequeña Linda Verónica. **"Hematomas múltiples en cara, cabeza, manos, brazos, pies y diferentes partes del cuerpo"**, reza el certificado del establecimiento hospitalario. **"Traumatismo encefalocraneano, edema cerebral y hematoma subdural"**, se lee en el protocolo de autopsia del Instituto Médico Legal.

Por otro lado está lo relatado por José Eroin Moreno Urrea, de 32 años, obrero, domiciliado en calle Pedro de Valdivia, de La Calera y vecino de la pareja de convivientes... **"Yo escuché muchas veces cómo el "Talo" hacia llorar a la guagua castigándola. El dia domingo que se la llevaron al Hospital, oi que le pegaban a la niña. Le pregunté al "Lalo" qué habia pasado, una vez que se la llevaron en la ambulancia. Me dijo que era un ataque. Al dia siguiente me encontré con él, y me contó que la pequeña habia muerto".**

TEMEN AL "LALO"

Sin embargo, la Magistrado del Primer Juzgado del Crimen de Quillota, Nieves Madrid, necesita que los testigos concurran a declarar... **"Pareciera ser que Reinaldo Alucema Ordenes es un sujeto de malos antecedentes y le temen en la población... Por eso no quieren decir nada"**, nos señaló la juez. Para ella se trata de un homicidio con varias agravantes. La más importante es alevosía, amén de que se trata de una menor de cortos años indefensa y a la cual se castigó durante bastante tiempo despiadadamente. Y la madre, Ema del Carmen, tiene que responder por su responsabilidad como cómplice.

HAY QUE PROBARLO

El caso se complica legalmente, toda vez que Alucema Ordenes no tiene testigos oculares de su castigo brutal en la persona de la pequeña Linda Verónica... De ahí que ha pretendido negar ante la magistrado Nieves Madrid su comisión bestial. A su vez, el chacal culpa a la conviviente Ema del Carmen de haber maltratado reiteradamente a su propia hija, como queriendo atenuar su responsabilidad en el homicidio. Pero ahí está el informe clínico... **"Hematomas múltiples..."** Y no se trata de huellas dejadas por golpes casuales ni producto de una caída. Son lesiones que provocaron terceras personas. Es probable, también, que el organismo débil de la guagua acusara la golpiza de los días anteriores, cuando Ema del Carmen quebró una tabla en la cabeza de su hija... O bien, antes, cuando el criminal Alucema Ordenes no medía sus castigos con pies y manos en tan indefensa criatura.

[...]TENDEN NEGAR. Reinaldo Alucema Ordenes, el despiadado [...]dor de la guagua, y su conviviente Ema del Carmen Hernández, [...]plice en el asesinato de su propia hijita.

NIEVES MADRID, magistrado del Primer Juzgado del Crimen de Quillota, informa a nuestro reportero sobre el estado del proceso contra el homicida de la pequeña Linda Verónica Hernández. Les prorrogó la incomunicación.

EL ALCAIDE de la Cárcel de Quillota, Hugo Rubio Peña, conversa con el enviado especial de "LA PATRIA". En su establecimiento está recluido, en calidad de estrictamente incomunicado, el homicida Reinaldo Alucema Ordenes.

UN FUNCIONARIO de la Inspectoría de Investigaciones de La Calera reseña los pasos de la desnaturalizada pareja de convivientes que no tuvieron piedad con la niña Linda Verónica, hasta el instante de su detención.

[...]spectacular y trágica colisión [...] a las 10.20 [...] ayer en la carretera Lo [...] que va a Valparaíso. Un [...] y un herido fue su rojo [...] que un camión [...] por atrás a un auto mar[...] provocando el [...] de un camión-tan[...] vehículo -que iba [...] silicato de sodio- [...] de un Fiat 600 que [...] unos segundos a [...] primera colisión. El automóvil era conduci[do por] Arturo Werth y lo [...] Gregorio Varas, [...] aplastado. El [...] Werth salvó milagro[samente] al igual que el chófer [del camión] tanque Julio López [...] gracias a que la cabina [...] una zanja de la berma. [...] los vehículos que [...] el múltiple [...] se dirigían hacia el [...] desde Santiago. En el [...] La Africana fueron detenidos [los] conductores que salieron ilesos. **En las fotos,** [...] una grúa ha levantado [el camión] tanque, y abajo se [ve] el estado en que quedó [el] 600 aplastado.

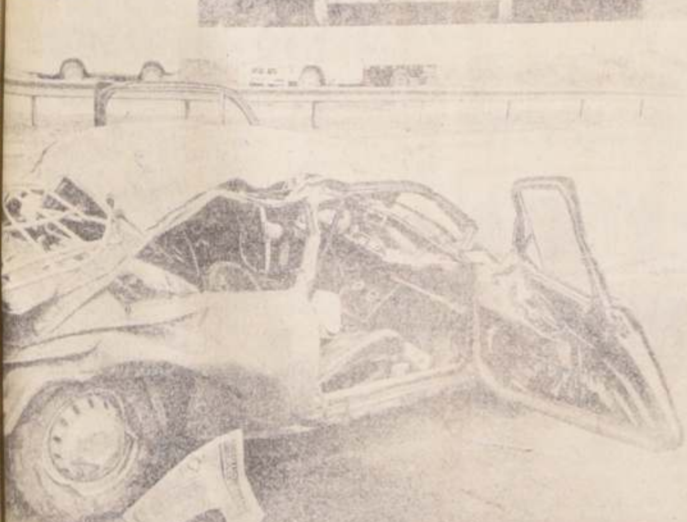

DUELO DE GUAPOS: PERDIO, PERO ASESINO DE PUÑALADA EN EL CORAZON A SU RIVAL

Cuando estaba muerto le destrozó la cabeza a palos

Fué un domingo alegre, chispeante, y los eventos deportivos se matizaron posteriormente con gratísimas veladas en el único centro social que existe en esa zona de las Parcelas Agrícolas "Villa Prat" al interior de Molina, mientras en numerosas viviendas se desarrollaban familiares tertulias. No faltaban por ahí, como es lógico, unas aisladas casitas que se dedicaban al lucrativo negocio del tráfico clandestino de alcoholes, que contaban con numerosísimas clientes.

Un domingo fiestero, tradicional en nuestro campo y marca la despedida de la fatigosa semana de trabajo. En la Parcela 38 dos amigos bebían por su cuenta y riesgo, sin mayores testigos que una cordial charla y un interminable desfile de recuerdos. Los familiares atendían a doquier en cuanto a vino se refiere, al obrero agrícola Víctor Jesús Castillo González, de 42 años y a Hernán de la Rosa Castillo Pacheco, de 35, quienes ya cuando las primeras sombras de la noche envolvían el ahora apacible rincón de las Parcelas de "Villa Prat" apenas podían sostenerse de borrachos. La charla se trocó entonces en una ácida discusión y surgieron olvidadas rencillas que ahora cobraba inusitada odiosidad, hasta el extremo que uno de ellos propuso dirimir el pleito en una prueba física denominada "El Gallito". No hubo titubeos y los dos salieron al campo, tomando ubicación en un potrero colindante. Y allí, en escalofriante duelo, los dos hicieron gala de destreza en "El Gallito". Pese a todo, se impuso sin apelaciones de ninguna especie el fornido obrero Víctor Jesús Castillo González, al quedar en pie, sólo con algunas erosiones en la cara. Su contrincante yacía en tierra, abrumado por la superioridad de su antagonista.

MORTAL REVANCHA.- Hernán de la Rosa Castillo Pacheco, tardó unos largos minutos en reponerse. Cuando se puso en pié, un destello de rencor indicaba a las claras que trataría de vengar la afrenta y buscar desquite, en cualquier terreno. Y así fué porque sorpresivamente sacó un puñal y se lo clavó a su rival en pleno corazón. Una estocada precisa que determinó la muerte instantánea del infortunado obrero Víctor Jesus Castillo, el que se desplomó a tierra exhalando un postrer quejido de dolor... Nada más.

Sin embargo, el homicida enloqueció y en vandálico ensañamiento procedió a golpear despiadadamente el cadáver de su víctima hasta destrozarle el cráneo. Lo remató presa de la más satánica furia.

Al día siguiente, el lunes por la mañana, una patrulla montada de la Comisaría de Carabineros de Molina descubrió en ese potrero el cadáver de Víctor Jesus Castillo González abriendo de inmediato las investigaciones correspondientes.

No tardaron muchas horas en estable cerco la identificación del presunto autor, el que una vez detenido confesó de plano su sanguinario delito, aduciendo como única causal el hecho de que se encontraba en completo estado de ebriedad. El autor pasó a disposición del tribunal de Molina con el cuchillo y los palos que utilizó en la mortal "vendetta" por el sólo hecho de haber sido superado en la prueba física de "El Gallito".

La diligencia que culminó con la detención del autor estuvo a cargo del Sargento Segundo Domingo Fuentes Erice y del Carabinero Froilán López González, ambos a cargo del patrullaje de turno del Retén de "Villa Prat".

TIEMBLA EL BARRIO ALTO CON AUDAZ "RAFFLES"- YA ROBO 250 MILLONES SIN DEJAR RASTROS

Usa "llaves ganzúas": ahora saqueó departamento de Mario Cohen tras reducir a la empleada

La Central de Radiopatrullas de Investigaciones captó el nervioso telefonazo del comerciante de la plaza, don Mario Cohen Grinspan, quien reveló que el departamento que ocupa en el inmueble de la calle Miguel Claro 1110, en el tercer piso, signado como 3-A, había sido saqueado por un peligroso delincuente tras de reducir a su empleada doméstica. María Luisa de las Mercedes Ubilla Molina, de 54 años de edad y de encerraría en el baño. Inmediatamente se deslizó hasta el descrito escenario el Carro 62, con los detectives Manuel Troncoso y Hernán Pérez, quienes, además de corroborar la efectividad de la denuncia, procedieron a interrogar a la maltratada doméstica, la cual aun permanecía en el interior del servicio higiénico.

María Luisa de las Mercedes Ubilla explicó que ayer había salido como de costumbre después de almuerzo con el objeto de realizar unas personales diligencias y unas compras para la atención de los dueños de casa. El itinerario fija la salida exactamente a las 14.30 horas de la tarde y su regreso aproximadamente a las 18 horas.

—La anterior versión se confirmó inmediatamente con las declaraciones del comerciante, de 36 años, Mario Cohen, oriundo de Buenos Aires, quien a todo esto ya se encontraba en el Departamento con el objeto de ejecutar un balance de las especies incluidas en el jugoso botín del enigmático asaltante. Se comprobó, de acuerdo con los exámenes periciales que el autor del atraco usó "llaves ganzúas" para abrir la puerta del departamento. La empleada expresó que, al regresar, introdujo la llave como es usual dándose entonces cuenta de que la puerta se hallaba abierta. Al entrar se topó inesperadamente con un desconocido de más o menos 1.80 mts. de altura, de cara delgada, moreno y cuyo ROSTRO APARECIA CUBIERTO HASTA LA MITAD CON UN PAÑUELO (Descripción vivida de la empleada doméstica).

El "intruso", al que se puede describirse como un "ladrón SOLITARIO", pero maestro y criollo "RAFFLES", viste elegantemente y para esta oportunidad lucía un pantalón claro, con chaqueta tipo "PRINCIPE DE GALES".

La aterrada María Luisa de la Mercedes no opuso mayor resistencia y el ladrón de alto vuelo procedió a sujetarla inmediatamente de los brazos. Con suma "delicadeza" le pidió que no gritara para no causarle ningún daño. Pero, le aplicó unos ligeros golpes en las costillas, que hicieron brotar lágrimas en los ojos de la fámula.

Finalmente la encerró en el Baño, dedicándose con toda tranquilidad a clasificar todo aquello que era de valor. Se apoderó de un maletín "James Bond", de un reloj Omega de oro, de E° 400.000 en efectivo y de otras especies de valor y de fácil venta. En total, E° 2.000.000.

RAFAGA DE ATRACOS. Las investigaciones policiales de los sabuesos de Investigaciones, centralizadas en vastos sectores del Barrio Alto y especialmente en "La Reina", condujeron a interrogar también a la cuidadora del inmueble de departamentos, Florentina Alicavil, oriunda de Temuco, de 29 años, la que no aportó mayores antecedentes en torno a las andanzas de este sagaz "Raffles".

En los registros policiales se despejaron algunas dudas, al examinar minuciosamente el "modus operandi" detectado en atracos similares y que se perpetraron no hace mucho en Carlos Antúnez 2250, Departamento 305 B, en el número 2155 de la misma residencia arteria y en el segundo piso de Manuel Montt 090. En esos tres espectaculares asaltos el o los autores utilizaron un modernísimo tipo de "llaves ganzúas", y el rastro indica claramente que conoce a la perfección los movimientos y el correspondiente sistema de vida de cada uno de sus moradores. Porque en ninguno de los citados robos se topó con persona alguna.

"El solitario" desconcierta por la magistral precisión de los cuantiosísimos robos que superan ya con creces los 250.000.000 de escudos.

[...]NFERNAL: MATO A UN HIJO E [...]NTENTO QUEMAR A SU ESPOSA

[...]nfernales son los entretelones de ese doloroso suceso que [...] anteanoche, al filo de [...] horas, en el modesto hogar que formaban Orlando [...] Cárcamo, de 49 años, [...] Fidelicia Catepillán Chigua, [...] 55 años, allá en la austral ciudad de Punta Arenas.

[...] era un misterio para nadie, [...]larmente para el vecindario, que el dueño de casa [...]mentaba a veces agudos [...] nerviosos, con ansias de peligrosidad cuando se [...]caba en interminables peleas con su madura cónyuge, [...] extremo de agredirla [...] desusada saña. La verdad es que todos los vecinos le [...] en una u otra forma y todos [...]taban cruzarse en su [...] o sencillamente con [...] tertulias de carácter [...] Y este estado de agresividad se elevaba al máximo cuando bebía más de la cuenta.

Todo eso se eclipsó de golpe y porrazo la noche del martes, cuando Orlando Cárcamo regresó al hogar con ciertos grados de alcohol. Apenas cruzó el umbral se trabó en un virulento cambio de palabras con la siempre silenciosa Fidelicia Catepillán, la que a veces sufría lo indecible ante las injusticias de su mando. Súbitamente sufrió un ataque de locura de perfiles demoníacos. Lo primero que hizo fue arrojarle a su mujer una tetera completa de agua hirviendo, causándole quemaduras horribles en el brazo y en el hombro. La víctima lanzó involuntariamente unos desgarradores gritos, que más encardecieron al ya descontrolado Orlando Cárcamo.

A todo esto, a corta distancia el hijo adoptivo de ambos, el pequeño de dos años de edad, Manuel Cárcamo Cárcamo, contemplaba petrificado ese cuadro estremecedor y repentinamente se puso a llorar al observar el estado lastimoso en que se encontraba su madre.

FRIO HOMICIDIO

El llanto del niño enloqueció aun más al ya satánico dueño de casa, que asió un palo que encontró a mano y comenzó a golpear inhumanamente a su hijo en la cabeza. El horror iba "in crescendo" y la pobre mujer salió despavorida a la calle, en medio de gritos que crispaban los nervios y erizaban la epidermis.

La alarma en el vecindario ya era general y los llamados de auxilio sacudían las centrales de Carabineros e Investigaciones. En eso, al escuchar tan lastimeros gritos, apareció un grupo de soldados del Batallón de Telecomunicaciones que participaba en una ronda nocturna. Los soldados acudieron inmediatamente en defensa de Fidelicia Catepillán, pero se llevaron una sorpresa mayúscula cuando trataron de entrar a la casa del estremecedor drama.

El iracundo personaje los recibió, arrojándoles otra tetera de agua hirviendo, que afectó en un brazo al soldado conscripto Pablo Riquelme Orellana. No tardaron muchos minutos en reducir al protagonista de tan aberrantes sucesos y contemplar el ensangrentado cuerpo del pequeño que yacía en el piso. Lo trasladaron de urgencia al Hospital de Punta Arenas, donde sólo se certificó su muerte. Había fallecido en el trayecto.

Doloroso drama en Curicó:

EMANACIONES QUIMICAS MATAN A DOS HERMANAS

—Nunca se imaginaron, por cierto, aquellas dos pequeñas hermanas que la muerte rondaba a corta distancia, escondida arteramente entre las emanaciones provenientes de una voluminosa partida de abonos y fertilizantes agrícolas que se guardaba en el interior de una de las bodegas del Fundo "Marengo Los Niches", sitio a corta distancia de la ciudad de Curicó.

Las dos, Patricia y Carmen Poblete Reyes, de 10 y 11 años de edad, respectivamente, con residencia en San Agustín 138 de Curicó, aprovecharon la tarde del pasado sábado con el objeto de permanecer el fin de semana junto a su padre, funcionario de ese predio agrícola, y sin temor de ninguna especie se pusieron a jugar largo rato en el interior de la fatídica bodega, sin sospechar que esas inhalaciones de gases que desprendían los aludidos abonos era letales. Finalmente, una de ellas experimentó un principio de intoxicación, razón por la cual se acostó y ingirió unos caseros remedios.

El domingo, por la mañana, las dos se quejaron amargamente, presentando síntomas de gravedad que hicieron necesario su urgente traslado al Hospital de Curicó, donde la primera de las mencionadas, es decir, Patricia Poblete Reyes dejó de existir exactamente a las 16.15 horas. Tres horas más tarde, a las 19.30, se consignó el doloroso fallecimiento de la escolar, Carmen Poblete Reyes. Las dos murieron bajo los efectos de la letal intoxicación.

Un caso dramático, que causó honda consternación en Curicó por los entretelones y porque afectó a un modesto hogar.

RESULTADOS GENERALES DEL HIPODROMO CHILE

PRIMERA CARRERA.- 1.300 metros. Indice 10 al 1.
1° (10) **JIGGER LADY** 54 por Flautero y Jigger, del Stud Leonor, jinete Luis Cifuentes Bol. 2.405 Pag. 3.00
2° (8) Balada 54 Orl. Lopez Bol. 588 Pag. 12.30
3° (9) Impresión 54 H. Bravo Bol. 440 Pag. 16.40
4° (14) Mariachito 53 Fco. González Bol. 342 Pag. 21.10
5° (2) Arena de Rio, 55, R. Pérez. Bol. 1.616. Pag. 4.50
6° (4) Lolera. 55 C. Vasquez Bol. 1.448 Pag. 5.00
7° (1) Castell 60 V. Bravo Bol. 513 Pag. 14.10
8° (13) Maitenal 53 P. Castillo Bol. 562 Pag. 12.80
9° (5) Requinoa 55 P. Herrera Bol. 291 Pag. 24.80
10° (15) Naggy 55 H. Ulloa Bol. 1.073 Pag. 6.70
11° (12) Titanida 54 L. Gonzalez Bol. 581 Pag. 12.40
12° (3) Floreana 54 G. Farfan Bol. 442 Pag. 16.30
Total boletos 10.412
GANADA por 1 cpo. el 3° a cpo. el 4° a cab. el 5° a 3/4 cpo y el 6° a pesc. Tiempo: 1.23 1/5. Retirados el (6) Turquesa el (7) Arrebato, el (11) Sal de Mesa y el (16) Perlona. Preparador: Juan Cavieres. Div. E° 3; E° 1.70; E° 73.10; y E° 30. Div. VIÑA: E° 34; E° 16; E° 25 y E° 30.
ASI CORRIERON: JIGGEJ LADY, partió en último lugar. Luego se rehizo ganando lugares paulatinamente. A la recta entró con los de vanguardia, pasando adelante a cien metros del disco. BALADA: lajgo en cuarto puesto. IMPRESION: de atrás. Avanzó tardiamente. MARIACHITO: apuró cuando los demás habian traspasado la meta. ARRENA DE RIO: lejos de los punteros. LOLERA: picó den punta. Pronto la relegaron a la tercera posición.

SEGUNDA CARRERA. 1.200 mts. Condicional
1° (1) **BOULEVARD 56** por Yanpez y Nagaika, del Stud Inflexible, jinete L. Cifuentes bol. 2.780 pag. 3.80
2° (8) Jassin 56, E. Guajardo bol. 2.093 pag. 5.10
3° (5) Estero 52 R. Herrera bol. 210 pag. 50.40
4° (12) Pigalle 52 H. López bol. 457 pag. 23.20
5° (3) Domino 52 A. Vergara bol. 562 pag. 18.80
6° (6) Fogonero 56 E. Soto bol. 894 pag. 11.80
7° (2) Camarlengo 54 C. Vásquez bol. 799 pag. 13.30
8° (15) Tribunales 52 G. Silva bol. 181 pag. 58.30
9° (7) Gran Sokol 56 C. Rivera bol. 1.473 pag. 7.20
10° (14) Semipleno 56 L. González bol. 1.523 pag. 7.00
11° (10) Máximo 56 V. Bravo bol. 1.121 pag. 9.40
12° (13) Plato Fuerte 56 J. Barraza bol. 2.747 pag. 3.90
13° (11) Negativo 52 J. Tobar bol. 108 pag. 98.10
14° (9) Lotengo 56 L. Hevia bol. 181 pag. 58.50
Total boletos jugados 15.181
Ganada por 1 1/4 cpo. el 3° a 2 cpos. el 4° a 1/2 cab. el 5° a 2 cpos. y el 6° a 1 cpo. Tpo. 1.15 3/5 Retirado el (4) Esbirro. Prep. Julio Castro R. DIV: E° 3.80, 1.90, 2.10, 6.70 DIV. VIÑA E° 30, 16, 15, 45.
ASI CORRIERON: BOULEVARD de atrás. En el tramo de "entrecodos" ganó varios lugares. Entró con los punteros a la recta. En la pasada de los 1.800 se asustó saltando una poza de agua. Al final se recuperó y pasó adelante a 100 metros. JASSIN mal al comienzo. Pronto se rehizo pasando al primer lugar en los 900 ESTERO avanzó muy al final. PIGALLE movió con los punteros. DOMINO quinto de principio a fin. FOGONERO largó tercero. Luego decayó.

TERCERA CARRERA. 1.200 metros. Condicional.
1° (13) **SNOW BLUE.** 55 por Snow Crown y Encartada, del Stud Paro. Jinete: Juan Aracena; Bol. 2.672 Pag. 5.00
2° (15) Tendido, 52; J. Tobar; Bo. 2.944; Pag. 4.50
3° (4) Bailón, 52; H. Bravo; Bol. 931; Pag. 14.40
4° (16) Venturoso, 56; Orl. López; Bol. 4.772; Pag. 2.80
5° (8) Pitinao, 56; Luis Gonzalez; Bol. 1.256; Pag. 10.60
6° (9) Magnat, 56, G. Lizama; Bol. 2.898; Pag. 4.60
7° (14) Tartufo, 52; José Quezada; Bol. 975; Pag. 13.70
8° (3) Amarante, 52; J. Torres; Bol. 316; Pag. 42.30
9° (10) Precavido, 56; Jorge Castillo; Bol. 1.371; Pag. 9.70
10° (7) Follaje, 52; Hugo López; Corral con Pitinao
11° (1) A La Suerte, 52; Fco. González; Bol. 134; Pag. 99.70
12° (5) El Quijote, 55; N. Urrutia; Bol. 140; Pag. 95.40
13° (6) Escribiente, 56; H. Ulloa; Bol. 647; Pag. 20.70
14° (2) Alerzal, 52; Ant. Vergara; Bol. 36; Pag. 371.20
Total Boletos Jugados: 19.143
GANADA por 3/4 cpo., el 3° a 3/4 cpo., el 4° a 3/4 cpo., el 5° a 3.1/2 cpos. y el 6° a 1.1/2 cpo. Tpo.: 1.14.4/5. Retirados el (11) Saltamontes y el (12) Scorcher. Prep.: Eduardo Rodriguez. DIV. E° 5.00; E° 1.60; E° 1.50 y E° 2.30 DIV. VIÑA: E° 46.00; E° 19.00; E° 20.00 y E° 49.00 Div. Triple a ganador E° 35.470.00; a placé E° 8.870.00
ASI CORRIERON: SNOW BLUE, de punta a punta. TENDIDO, movió en la cuarta posición. Atropelló tardiamente. BAILON, segundo gran parte del recorrido. VENTUROSO, sexto en los tramos iniciales. Apuró sin comprometer. PITINAO, lejos de los de vanguardia. MAGNAT, largó en el tercer puesto.

CUARTA CARRERA. 1.200 metros. Condicional.
1° (6) **HURRY**, 52 por Cortejo y Harpia, del Stud Bimbo, Jinete: Jorge Tobar Bol. 2.159 Pag. 4.60
2° (8) Marroqui 52 Roberto Herrera Bol. 217 Pag. 46.30
3° (14) Salim 56 H. Ulloa Bol. 1808 Pag. 5.60
4° (5) Guaimayen 52 Hugo López Bol. 600 Pag. 16.70
5° (2) Dividendo 56 P. Cerón Bol. 4.412 Pag. 2.30
6° (7) Lance 56 G. Lizama Bol. 918 Pag. 10.90
7° (10) Paranoico 56 L. Gutiérrez Bol. 2.712 Pag. 3.70
8° (4) Espantajo 56 Orl. López Bol. 434 Pag. 24.90
9° (11) Perseguido 56 L. Camus Bol. 268 Pag. 37.50
10° (13) Rocinante 56 L. Hevia Bol. 95 Pag. 105.70
11° (12) Poly 52 Ant. Vergara Bol. 65 Pag. 154.50
12° (9) Ocaso 52 J. Quezada Bol. 101 Pag. 99.50
13° (1) Codigo Penal 56 G. Farfán Bol. 592 Pag. 17.00
TOTAL VENDIDO 14.352 BOLETOS
Ganada por 2 cpos. el 3° a 1.1/4 cpo. el 4° a pesc. el 5° a 1/2 cab. y el 6° a 4 cpos. Tiempo: 1.14.4/5. Retirado el (3) Errante. Prep. Gabriel Avila Div. E° 4,60; 1,80; 4,20; 2,60; Div. Viña: E° 40; 15; 35; y 26.
ASI CORRIERON: HURRY, de atrás. Avanzó al sitio de privilegio faltando 200 metros. MARROQUI, en la cuarta posición gran parte del recorrido. SALIM, largó segundo. En los 1.000 se adueñó de la vanguardia. GUAIMAYEN, se ubicó sexto en la largada. DIVIDENDO, en medio del grupo. Apuró cuando nada podia hacer. LANCE, se dejó ver solo al final.

QUINTA CARRERA. 1.300 metros. Indice 43 al 32.
1° (3) DUAO 56 por Shearwater y Llamazul, del stud los Galenos, jinete Victor Bravo Bol. 3.718 Pag 4.00
2° (7) Pacifico 51 J. Castillo Bol. 2.255 Pag 6.60
3° (8) Menhur 49 J. M. Aravena Bol. 2.262 Pag 6.60
4° (4) Tapon 53 G. Lizama Bol. 4.758 Pag 3.10
5° (2) El Waly 57 L. Gutierrez Bol. 1.538 Pag 9.60
6° (9) Gesto 48 S. Soto Bol. 2.141 Pag 6.90
7° (6) Milcado 51 J. Castillo Bol. 4.526 Pag 3.30
Total vendido 21.209 boletos.
GANADA por 3 cpos. el 3° a 3. 1/2 cpos. el 4° a 1 cpo. el 5° a 1.1/2 cpo. y el 6° a 2 cpos. Tiempo 1.20 1/5 Retirados el (1) Mastil y el (5) Bomarzo. Prep Juan B. Castro. Div. E° 4. E° 2.30 E° 2.40 Div. Viña E° 34 E° 23 y E° 18.
ASI CORRIERON DUAO, entre los cuatro primeros al comienzo. En la curva de los 500 se despidió de sus rivales. PACIFICO de los últimos. Apuró sin comprometer. MENHUR, lejos de los punteros. TAPON último gran parte del recorrido.

SEXTA CARRERA.- 1.200 metros, Premio Sociedad ayuda al Niño Lisiado". Carrera Especial.
1° (3) **BUCANERO** 49 por Scelto y Foppery, del Stud Teo, jinete Luis González Bol 7.214 Pag 2.80
2° (6) Ganotilla 56 Edo. Soto Bol 3.172 Pag 6.40
3° (9) Fildor 49 J. Castillo Bol 7.948 Pag 2.50
4° (12) Reina de Oro 48 P. Castillo Bol 2.010 Pag 10.10
5° (2) Gatopardo 58 Victor Bravo corral con Bucanero
6° (10) Calabres 48 J. M. Aravena Bol 1.992 Pag 10.20
7° (1) Montedoro 59 G. Farfan Bol 1.704 Pag 11.90
8° (11) Pitingo 48 S. Pérez Bol 1.386 Pag 14.60
9° (5) Maesa 58 Jn. Barraza Bol 1.106 Pag 18.30
10° (7) Darbon 55 Gmo. Pinto Bol 1.504 Pag 13.50
11° (4) Luminar 58 P. Ceron Bol 885 Pag 22.90.
TOTAL 28.930
GANADA por 1/2 cpo. el 3° a 3 cpos. el 4° a 1 cpo el 5° a 1 cpo. y el 6° a 3/4 cpos. tiempo 1.13 1/5. Retirado el (8) Modulo.- Prep. Emilio Caceres. Div. del corral Bucanero. Gatopardo E° 2.80 E° 1.30 E° 1.60 E° 1.30 Div. Viña E° 25 E° 15 E° 21 E° 18.

SEPTIMA CARRERA. 1.300 metros, indice 17 al 13.
1.- (16) **MINACHA** 51 por Vaticinio y Florena, del Stud Leonor, jinete Edo. Soto bol. 1.234 pag. 12.50
2.- (11) Don Carlitos 53 J.M. Aravena bol. 986 pag. 15.70
3.- (1) Lazaro 55 Jn. Aliaga bol. 4.316 pag. 3.60
4.- (7) Alada 53 E. Sepúlveda bol. 275 pag. 56.30
5.- (2) Trolona 55 Orl. López bol. 1.077 pag. 14.40
6.- (12) Calaveron 52 J. Castillo bol. 3.315 pag. 4.70
7.- (14) Ghetto 52 C. Rivera bol. 1.669 pag. 9.30
8.- (10) Chaquita 53 L. González bol. 646 pag. 23.90
9.- (3) Burlanito 53 A. Parra bol. 2.358 pag. 6.60
10.- (4) Coquita 54 L. Murillo bol. 427 pag. 36.20
11.- (15) Crimine 51 Gmo. Fernandez DESCARTADO
12.- (8) Mondrian 53 P. Castillo bol. 1.783 pag. 8.70
13.- (13) Enemiga 52 G. Lizama bol. 1.234 pag. 12.50
14.- (5) Jesuato 54 J. Carrasco bol. 809 pag. 19.10
15.- (6) Tsushima 53 E. Guajardo bol. 1.972 pag. 7.80
16.- (9) Dark Boy 53 L. Hevia corral con Mondrian.
Total de boletos jugados 22.158
GANADA por 2 cpos. el 3° a 2 1/4 cpos. el 4° a pesc. el 5° a 1/2 cpo. y el 6° a Nariz. tiempo 1.21 2/5.- Corrieron todos.- Prep.- Heriberto Galaz.- Div.- E° 12.50 E° 3.30 E° 3.30 y E° 1.80.- Div. Viña E° 113.- E° 34 E° 31 y E° 47.
ASI CORRIERON: MINACHA: en punta hasta tierra derecha. Se dejó pasar. Volvió a la carga en los últimos cien metros, ganando con facilidad. DON CARLITOS: de atrás. Surgió en los últimos tramos. LAZARO: con los punteros desde el vamos. ALADA: muy atrás. TROLONA: apareció muy al final. CALAVERON: muy encima. No tuvo fuerzas para el remate.

OCTAVA CARRERA. 1.300 Metros. Indice: 16 al 5.
1° (7) **PIO BAROJA.** 55, por Kestos y Panomia, del Stud Luz Patricia; Jinete: Orl. López, Bol. 1.349; Pag. 16.20.
2° (4) Eino, 55, V. Bravo, Bol. 3.835; Pag. 5.70.
3° (13) Neguilla, 53, H. Ulloa, Bol. 4.690; Pag. 4.70.
4° (11) Asangaro, 53, L. Hevia, Bol. 197; Pag. 110.80.
5° (9) Eloisa, V. 54, Luis Espinoza, Bol. 996; Pag. 21.90.
6° (6) Frailero, 55, G. Farfán, Bol. 2.651; Pag. 8.20.
7° (15) Zurab, 53; E. Sepulveda, Bol. 2.041; Pag. 10.70.
8° (8) Radanpur, 55, Luis Gonza3lez, Bol. 4.424; Pag. 4.90.
9° (14) Verbalista, 52, C. Vásquez, Bol. 1.490; Iag. 14.70.
10° (16) Huenucheo, 51, R. Herrera, Bol. 769; Pag. 28.40.
11° (3) Directo, 55, G. Lizama, Bol. 5.824; Pag3.70.
12° (2) GVRAB Full, 57, P. Herrera, Bol. 1.1127; Pag.19.40.
13° (5) El Francés, 55, Jn. Aracena, Bol. 968; Pag. 22.60.
14° (12) Calcador, 53, J. Torres, Bol. 835; Pag. 26.10.
Total de boletos jugados 31.199.
GANADA por 1 cpo. el 3° a cab. el 4° a cab. el 5° a 3/4 cpos. y el 6° a 1 1/4 cpo. Tpo.: 1.22 2/5. Rezirados el (1) Manizales y el (10) Espuma de Rio. Prep.: Rafael Villa. Div. E° 16.20; E° 3.30; E° 2.30; E° 2.20. Div. VIÑA: E° 87; E° 30; E° 21 y E° 20.
ASI CORRIERON: PIO BAROJA, con los de retaguardia. Paso al frente en los últimos 200. EINO: en punta desde los primeros metros. NEGUILLLA: en medio del grupo. ASANGARO: con los punteros. ELOISA: entre los seis primeros. FRAILERO: muy atrás.

NOVENA CARRERA. 1.300 metros. Indice: 15 al 9.
1° (15) **EL PEQUE.** 50 por Elasctic y Nefer, del Sr. Hernán Gazmuri; Jinete: Juan González, Bol. 3.101 Pag. 7.70
2° (1) Mandoble, 56, H. Bravo, Bol. 2.442 Pag. 9.80
3° (2) Rucatayo, 55, H. Ulloa, Bol. 5.605 Pag. 4.30
4° (5) El Ciclón, 53, L. González, Bol. 3.131 Pag. 7.60
5° (8) Listz, 53, G. Lizama, Bol. 4.321 Pag. 5.50
6° (4) Torrente, 53 H. López, Bol. 3.047 Pag. 7.80
7° (13) Cara, 50, S. Alcaide, Bol. 784 Pag. 30.40
8° (10) Curvilinea, 52, A. Farias, Bol. 1.175 Pag. 20.30
9° (3) Salteño, 54, E. Guajardo, Bool. 8.551 Pag. 2.80
10° (14) Chuleta, 50, Gmo. Fernández, Bol. 267 Pag. 89.40
11° (7) Imperio, 53, L. Cifuentes, Bol. 1.171 Pag. 20.40
12° (1) Taboba, 53, J. Tobar, Bol. 525 Pag. 45.50
13° (16) Pajarito, 50, Hugo Bravo, Descartado
14° (6) Mar del Plata, 51, L. Murillo, corral con El Ciclón
Total de boletos jugados: 34.126
Ganada por 2 1/4 cpos., el 3° a 1 1/4 cpo., el 4° a 3 cpos., el 5° a 1 cpo. y el 6° a 1/2 cpo. Tpo.: 1.22. Retirados el (11) Kurdo y el (12) Tebas. Prep. Hernán Gazmuri. Div. E° 7.70; E° 2.20; E° 2.80 y E° 2. Div. Viña: E° 90; E° 26; E° 36 y E° 21.
ASI CORRIERON: EL PEQUE, con los de vanguardia. Tomó el mando muy temprano. MANDOBLE, de atrás. Surgió muy tarde. RUCATAYO: muy atrás. Se hizo presente cuando nada podia hacer. EL CICLON: en medio del grupo. A la entrada de la recta apareció con los punteros. LISTZ: entre los seis primeros. TORRENTE: último lejos gran parte del recorrido.

DECIMA CARRERA. 1.300 metros. Indice: 23 al 18.
1° (9) **PETIT DUC.** 51 por Prepotente y Celulosa del Stud Rosarino; Jinete: J. Castillo, Bol. 4.222 Pag. 7.40
2° (5) Sain Morillón, 53 J.M. Aravena, Bol. 9.839 Pag. 3.20
3° (6) May Be, 51, L. González, Bol. 4.710 Pag. 6.60
4° (1) Don Tema, 55, Orl. López, Bol. 7.263 Pag. 4.30
5° (11) Chung Kay, 50, R. Herrera, Bol. 1.640 Pag. 19.-
6° (2) Charlton, 54, G. Farfán, Bol. 3.259 Pag. 9.60
7° (10) Tan Tan, 51, G. Lizama, Bol. 6.018 Pag. 5.20
8° (13) Rommel, 50, D. Basoalto, Bol. 1.314 Pag. 23.70
9° (8) El Bigote, 51, L. Cifuentes, Bol. 6.199 Pag. 5.-
Total de boletos jugados: 44.473
Ganada por 1 cpo., el 3° a 3/4 cpo., el 4° a 4 1/2 cpos., el 5° a 1 cpo. y el 6° a 1 cpo. Tpo.: 1.21 1/5. Retirados el (3) Perillán el (4) Mágica, el (7) Piche y el (12) Licancaur. Div. E° 7.40; E° 2.40; E° 2.50 y E° 1.80. Prep. Aliro Sepúlveda.
ASI CORRIERON: PETIT DUC, de atrás. Ganó terreno gradualmente. Pasó al frente faltando 200 metros. SAINT MORILLON, de atrás. Apuró sin comprometer. MAY BE: punteó hasta 200 metros del disco. DON TEMA: de atrás. CHUNG KAY: de los últimos, como acostumbra.

DECIMOPRIMERA CARRERA.— 1.300 Metros. Indice: 31 al 23.
1° (6) **EL MALHAJ.** 54, por Prepotente y Mercedes B., del Stud Sylvita; Jinete: Jorge Castillo, Bol. 6.229; Pag. 6.20.
2° (14) Haragán, 48, L. González, Bol. 10.774; Pag. 3.70
3° (9) Elogio, 50, L. Murillo, Bol. 3.652; Pag. 10.70.
4° (11) Valenciana, 51, P. Castillo, Bol. 5.942; Pag. 6.30
5° (12) Hill Sea, 54, A. Parra, Bol. 1.210; Pag. 32.30
6° (1) Pica Pica, 56, P. Cerón, Bol. 3.303; Pag. 11.20.
7° (15) Imperioso, 48, R. Pérez, Bol. 2.726; Pag. 14.20
8° (7) Ten Conten, 52, L. Cifuentes, Bol. 6.871; Pag. 6.00
9° (3) Retenido, 55, J. Barraza; Bol. 3.979; Pag. 9.30
10° (2) Pampino, 53, E. Soto, Soto, Bol. 1.422; Pag. 27.30
11° (8) Trigueño, 52, G. Farfán; Bol. 2.745; Pag. 14.20
12° (13) Linóleum, 49, H. Bravo, Bol. 919; Pag. 43.10
13° (5) Argeliano, 52, G. Lizama, Bol. 4.580; Pag. 8.60
14° (10) Toro Bramador, 51, E. Sepúlveda, Bol. 1.630; Pag. 21.20
15° (4) Alacrán, 52, A. Vergara, Bol. 324; Pag. 109.-).
Total de boletos jugados 56.506.
GANADA por 1 cpo. el 3° a 4 cpos. el 4° a nariz, el 5° a 2 cpos. el 6° a 1/2 cab. y el 7° a 2 1/4 cpos. Tiempo: 1.20 2/5. Corrieron todos. Preparador: L. Guerrero. Div. E° 6.20; y E° 1.90; 1.70 y 4.00.
ASI CORRIERON: EL MALHAJ, entre los seis primeros. Pasó adelante faltando cien metros. HARAGAN: punteó hasta cien metros del disco. ELOGIO: muy atrás. Avanzó tardiamente. VALENCIANA: con los de vanguardia. HILL SEA: se dejó ver muy al final. PICA PICA: de atrás.

LA QUINTA MURIO EN LA CUARTA ETAPA

LA QUINTA.— Se inició con 50.655 vales. En la primera etapa (16) MINACHA tenia 2.115 vales. Valor nominal: E° 8.380. En la segunda etapa (7) PIO BAROJA tenia 83 vales. Valor nominal: E° 212.600. En la tercera etapa (15) EL PEQUE tenia 3 vales. Valor nominal: E° 5.598.350. En la cuarta etapa fueron distribuidos así:

1	DON TEMA	2
5	SAINT MORILLON	1
6	MAY BE	1
8	EL BIGOTE	1
10	TAN TAN	1

Por no haber acierto a primero, cada uno de los vales jugados cobra cada uno: E° 2.239.340. Se descuentan para el próximo pozo: E° 3.359.010.

FAVORITO DE "LA PATRIA"

BUCANERO OBTUVO SU PRIMER TRIUNFO DE IMPORTANCIA

NUESTRO FAVORITO, BUCANERO, un cuatro años, por Scelto en Foppery, se impuso por medio cuerpo sobre Ganotilla en los 1.200 metros del premio Especial, "Sociedad Pro-Ayuda al Niño Lisiado", disputado ayer en la pista del Hipódromo Chile.

LA CARRERA.— Se dio la largada con Reina de Oro en la vanguardia. En los huecos inmediatos se situaron Gatopardo, Ganotilla, Luminar, Darbón, Montedoro y Bucanero. Luego iban Pitingo y Maesa. En penúltimo lugar Calabrés y último Fildor.

Sin alteraciones en las ubicaciones se cubrieron los tramos siguientes. Sólo cuando el grupo se aproximó a la curva de los quinientos se observó un cambio en el sitio de privilegio. En dicho punto, Ganotilla era quien comandaba el grupo. Poco duró el hijo de Nehru en el mando, ya que Bucanero lo relegó al segundo puesto, apenas desembocaron a la recta decisiva. Entre ambos se originó en los últimos doscientos metros reñida lucha, la que favoreció a la postre a nuestro favorito, quien cruzó la linea de sentencia con medio cuerpo de ventaja. En la tercera colocación arribó Fildor, a tres cuerpos; cuarta Reina de Oro, a un cuerpo; quinto Gatopardo, a igual diferencia; sexto Calabrés, a tres cuartos de cuerpo; séptimo Montedoro, a un cuerpo; octavo Pitingo, novena Maesa; décimo Darbón, último Luminar.

El ganador empleó para los 1.200 metros, 1 minuto 13 segundos y 1 quinto.

TRIPLES POPULARES

TRIPLE N° 1 Vales en juego 15.615. Se acertaron 3.946 vales a Jigger Lady valor nominal E° 1.380. En la 2ª válida se acertaron 847 vales a Boulevard valor nominal E° 6.440. Se distribuyeron así en última válida:

A la Suerte	6	Magnat	154
Alerzal	3	Precavido	64
Amarante	10	Saltamontes	No corrió
Bailón	26	Scorcher	No corrió
El Quijote	2	Snow Blue	119
Escribiente	22	Tartufo	39
Follaje	2	Tendido	119
Pitinao	40	Venturoso	213

La combinación ganadora fue Jigger Lady Boulevard- Snow Blue Se/ acertaron 119 vales. Cada uno cobró E° 35.470.
El dividendo a segundo con Tendido fue acertado por 119 vales. Cada vale cobró E° 8.870.

TRIPLE N° 2 Vales en juego 23.832. Se acertaron 4.084 vales a Hurry valor nominal E° 2.040. En la 2ª válida se acertaron 888 vales a Duao valor nominal E° 9.370. Se distribuyeron así en última válida:

Montedoro	57	Darbón	31
Gatopardo	78	Módulo	No corrió
Bucanero	196	Fildor	264
Luminar	28	Calabrés	52
Maesa	36	Pitingo	46
Ganotilla	45	Reina de Oro	60

La combinación ganadora fue Hurry-Duao- Corral: Bucanero/ Gatopardo. Se acertaron 274 vales. Cada uno cobró E° 24.250.
El dividendo a segundo con Ganotilla fue acertado por 45 vales. Cada vale cobró E° 36.920.

Durante la Conferencia de Prensa ofrecida ayer, aparecen de izquierda a derecha el Jefe de Relaciones Públicas de la Consejería Nacional de Desarrollo Social, Hugo Correa; el Presidente de la Confederación Nacional de Conjuntos Folklóricos, Jorge Cáceres; el Secretario Ejecutivo del Cuarto Festival Nacional de Folklore, Oscar Martínez; el Vicepresidente de la Confederación, Hernán Traslaviña y el Alcalde de San Bernardo, Fernando Amengual.

EN MARCHA EL CUARTO FESTIVAL FOLKLORICO

El "vamos" y su total apoyo a los preparativos para el Cuarto Festival Nacional de Folklore, a realizarse entre los días 4 y 9 de febrero de 1975, otorgó la Consejería Nacional de Desarrollo Social.

El evento artístico lo organiza la Confederación Nacional de Conjuntos Folklóricos con el auspicio de la Gobernación Departamental de la Municipalidad de San Bernardo y el citado organismo de Gobierno.

El objetivo principal es estimular la difusión y el cultivo de nuestro folklore además de destacar los elementos que contribuyen a la solidaridad e integración de la comunidad nacional.

BASES

Pueden participar, en el mencionado Festival, todos los conjuntos folklóricos nacionales que se enmarquen dentro de los objetivos mismos de la Confederación Nacional.

Por derecho propio podrán hacerlo los conjuntos folklóricos que obtuvieron la categoría "A" en el último Festival Nacional realizado en febrero de este año.

En cuanto a la movilización hasta el lugar donde se desarrolle, en la Comuna de San Bernardo, deberá ser costeada por cada conjunto. La alimentación y alojamiento, mientras dure el encuentro, serán otorgados por esa comunidad, a través de sus organismos e instituciones.

PROVINCIALES Y REGIONALES

Entre el 1° de septiembre y el 15 de octubre del presente año, se desarrollarán en todas las provincias del país los Festivales Provinciales.

Del mismo modo, entre el 16 de octubre y el 15 de noviembre, tendrán lugar los Festivales Regionales, donde participarán los conjuntos seleccionados en los Provinciales.

En Santiago, mientras se efectúen los primeros eventos mencionados, se realizarán encuentros folklóricos en 4 áreas determinadas y entre el 16 de octubre y el 15 de noviembre tendrá lugar el Festival Metropolitano.

El Comité Ejecutivo a cargo de la iniciativa está integrado por el Capitán Marcial Farías, en representación de la Gobernación de San Bernardo; Oscar Martínez, en representación de la Municipalidad; y por el Presidente de la Confederación Nacional de Conjuntos Folklóricos y representante de la Consejería de Desarrollo Social, Jorge Cáceres.

Las inscripciones para el Cuarto Festival deben ser enviadas inmediatamente finalizadas los regionales y antes del 15 de diciembre de este año. En carta certificada debe dirigirse al Presidente de la Confederación, Oficina del Festival Nacional, Municipalidad de San Bernardo, Chile.

DECLINA PERIODO DE MAL TIEMPO

Desde Los Vilos hasta Linares llovió en el día de ayer. Más al sur cesaron las precipitaciones en la madrugada, lo mismo que en la zona norte, ya que la tarde y la noche del martes la lluvia se extendió desde Arica hasta Punta Arenas.

Según la Oficina Meteorológica la causa de esta lluvia radica en una situación frontal que proviene del Pacífico.

Los pronósticos indican que en las próximas horas el período de mal tiempo irá cediendo en todo el país.

Hasta las cinco de la tarde de ayer, el agua caída en Santiago alcanzaba 4,2 milímetros.

NANO VICENCIO SALVO MILAGROSAMENTE EN UN ACCIDENTE

Nano Vicencio

CARACAS, 28 (DPA).- El compositor y cantante chileno Nano Vicencio, radicado desde hace un año en Caracas, sufrió hoy un espectacular accidente automovilístico del cual escapó virtualmente ileso.

El vehículo en que viajaba Vicencio fue embestido a alta velocidad por otro de iguales caracteristicas en una de las vías rápidas de la capital venezolana. A pesar del volcamiento y de los costosos daños que sufrieron los dos automóviles, el cantante resultó virtualmente ileso, ya que en la clínica de emergencia, a donde fue conducido, los médicos comprobaron que sólo tenía contusiones en algunas costillas.

Vicencio ha tomado parte con relativo éxito en los festivales de la canción de Viña del Mar (Chile), y de Buenos Aires.

Señaló embajador hispano:

ESPAÑA ESTUDIA LIBERACION DE PROVINCIA EN AFRICA

España realizará a comienzos de 1975 un referéndum para consultar la posibilidad de que sea liberada la provincia española de Sahara, en Africa. Tal anuncio lo hizo el Embajador de España en Chile, Luis Garcia de Lleras y Rodriguez, durante una visita a la Cancillería.

Indicó que había conversado sobre esta materia con el Ministro de Relaciones Exteriores Vicealmirante Patricio Carvajal, y que su Gobierno ordenó a todas las representaciones diplomáticas españolas informar de esta medida a los países que mantienen relaciones con esa nación. Informó, además, que la mencionada decisión ya le fue comunicada al Secretario General de las Naciones Unidas Kurt Waldheim, y a otros organismos internacionales.

BALLET REAL FOLKLORICO DE TAHITI LLEGARA HOY

PARA LAS 12.30 horas de hoy tiene anunciada su llegada a esta capital del Ballet Real Folklórico de Tahití, que viene a realizar algunas presentaciones en un importante hotel de Santiago.

El grupo de bailarines, compuesto por 30 personas, llegará en un avión de Línea Aérea Nacional al aeropuerto de Pudahuel, vistiendo sus trajes típicos. Es posible que esta misma tarde ofrezcan una conferencia de prensa.

Distinguido por la U. de Chile:

EUGENIO PEREIRA PROFESOR EMERITO

En una solemne ceremonia, presidida por el Ministro de Educación, Contralmirante Hugo Castro Jiménez, y por el Rector Delegado de la U. General Agustín Rodríguez Pulgar, fue otorgado el título de Profesor Emérito al historiador Eugenio Pereira Salas.

El acto se realizó a las 18.30 horas de ayer, en el Salón de Honor de la Casa Central de la Universidad de Chile. La distinción fue conferida por la Facultad de Ciencias y Artes Musicales en reconocimiento a la labor de divulgación de esa rama de las actividades artísticas nacionales.

El profesor Eugenio Pereira es Director del Departamento de Historia de la Sede Central de la Universidad de Chile.

ENTREGARAN CERCA DE DOS MIL TITULOS DE DOMINIO EN CONCEPCION

El Ministro de Vivienda y Urbanismo, Contralmirante Arturo Troncoso Daroch viajará mañana a Concepción con el objeto de entregar títulos de dominio a cerca de dos mil familias que durante varios años han esperado ser definitivamente propietarios de la vivienda que ocupan.

El secretario de estado visitará también la zona del carbón donde se ejecutará en su primera etapa un programa de tres mil viviendas con su correspondiente equipamiento.

Boxeo de anoche:

MOLINA RETUVO CORONA DE LOS MEDIO-MEDIANOS

SANTIAGO, (ORBE).— Ricardo Molina campeón de la Categoría (nacional) Medio-Mediano, retuvo anoche su título al ganar por retiro a la sexta vuelta al hasta ahora invicto ariqueño Julio Medina.

El combate tuvo un trámite intenso y un desarrollo espectacular a través de todos sus rounds.

Molina con un excelente despliegue de media distancia dominó ampliamente a partir de la cuarta vuelta, obligando que el árbitro Carlos Díaz detuviera el combate en el transcurso de la sexta vuelta.

Antes de realizarse el combate la Federación rindió homenaje a Antonio Fernández "Fernando", destacado boxeador de la misma categoría de épocas pasadas.

En los combates preliminares el Medio Mediano Ariel Navarrete ganó por puntos a Samuel Cisternas, y el Medio Mediano Ligero Nelson Torres ganó por decisión dividida a Manuel Peña.

COTIZACION Y EQUIVALENCIAS DE MONEDAS

BOLSA DE LONDRES

COTIZACIONES AL CIERRE DIA 28 de Agosto de 1974

NOMBRE MONEDA	PARIDADES AL CONTADO		MERCADO BANCARIO	
	Con £	Con US$	Comprador £	Vendedor £
MARCO ALEMAN	6.1600	2.6575	348.95	351.35
DOLAR AUSTRALIANO	1.5454	0.6667	1.394.93	1.400.91
SCHELLING AUSTRIA	43.55	18.7837	48.50	48.70
FRANCO BELGA	91.00	39.2580	23.69	23.78
DOLAR CANADA	2.2805	0.9881	941.20	944.99
CORONA DANESA	14.1995	6.1258	151.84	152.43
PESETA ESPAÑOLA	133.60	57.6358	16.14	16.20
DOLAR AMERICANO	2.3180	—	930.00	933.72
FRANCO FRANCES	11.17	4.8188	183.00	183.71
FLORIN HOLANDES	5.28	2.7092	343.21	344.64
LIBRA ESTERLINA	—	2.3180	2.135.74	2.144.31
LIRA ITALIANA	1.632.00	680.9145	1.41	1.42
YEN JAPONES	700.00	301.8845	2.31	2.32
CORONA NORUEGA	12.86	5.5479	187.83	188.60
ESCUDO PORTUGAL	58.70	25.7550	36.11	36.26
CORONA SUECA	10.38	4.4780	207.88	208.81
FRANCO SUIZO	6.9625	3.0031	309.82	310.96
RENMIMBY CHINO	4.6228	1.9943	466.31	468.20
PESO ARGENTINO				
SOL PERUANO				
CRUCEIRO			990	993.96
U.N.$ CORREDOR				

Fuente: Depto. Comercio Exterior Banco del Estado de Chile

*** SERVICIOS DE EMERGENCIA ***
ASISTENCIA PUBLICA
382244
RADIOPATRULLAS CENTRAL
62261
BOMBEROS
61171-60141

SANTIAGO, JUEVES 29 DE AGOSTO DE 1974

La Patria

SEGUNDO CUERPO

"EL DEPORTE ES PARA TODA LA VIDA"

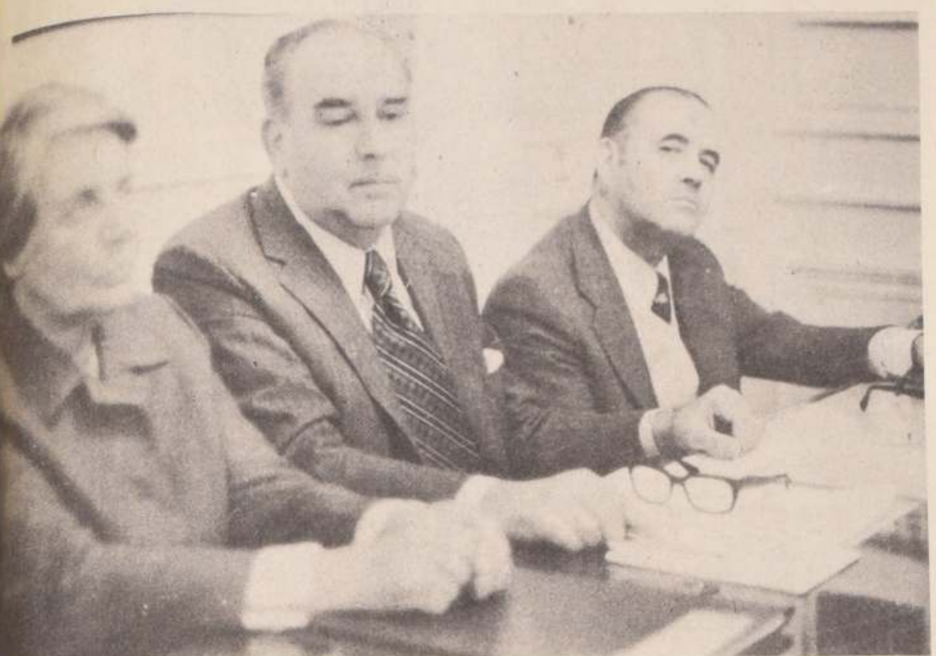

...selotte Diem, Guido Ossandón y Antonio Losada, ...rante el desarrollo de la conferencia de prensa que ofreció ayer, en la Dirección de Deportes del Estado, la profesora de Alemania Federal.

Puntualizó la catedrática de Educación Física de la RFA, Liselotte Diem, en la conferencia de prensa ofrecida ayer en la Dirección de Deportes del Estado.
"En la juventud tiene Chile una riqueza deportiva potencial enorme" reafirmó la ilustre educadora.

El deporte empieza en el primer año de vida y debe prolongarse por toda la existencia del individuo. Este fue uno de los conceptos que emitió Liselotte Diem, durante la conferencia de prensa que ofreció ayer al medio día en la oficina del Director General de Deportes.

La señora Diem, una de las personalidades más importantes y de mayor jerarquía de la Educación Física de Alemania Federal, vino a nuestro país invitada por la Dirección de Deportes y por el Departamento de Educación Física de la Universidad de Chile a objeto de asesorar al deporte chileno en sus planes programáticos.

En el curso de la conferencia, la señora Diem, se refirió a la realidad del deporte chileno diciendo: **"La base estructural de la actividad física en Chile, es buena, pero necesita que se agudice en algunos aspectos, tales como mayor centralización, aumento de la función multiplicadora de monitores y creación de centros deportivos simples en los cuales, los niños, los jóvenes, los adultos e incluso los ancianos, encuentren permanentemente un técnico que los oriente...**

Posteriormente se refirió la profesora alemana a lo que llamó el potencial deportivo chileno... **Un país que tiene más del cuarenta por ciento de juventud, es lógico que desde el punto de vista deportivo, es un país con un enorme futuro... Siempre y cuando naturalmente se motive a esa juventud para que busque en el deporte la fuente de su equilibrio físico y mental.**

En referencia a los problemas económicos, que normalmegte impiden en Chile el desarrollo de planes deportivos, la señora Diem dijo: **"la falta de medios económicos, no es un inconveniente insalvable... Alemania al término de la guerra mundial, quedó en situación económica mucho más apremiante que la que vive Chile y sin embargo a base de esfuerzo, de sacrificio y de planes reales, el deporte y en general todo el país, salió adelante... Esto aplicado en Chile debe producir también el mismo efecto...**

A manera de sintetizar su experiencia con respecto al deporte chileno, la señora Diem puntualizó **Chile debe crear muy pronto el Instituto de Investigación del Deporte y el Instituto de Medicina del Deporte. Si lo hace y al mismo tiempo fija programas reales de trabajo, estoy segura que muy pronto se producirá el "despegue deportivo"...**

TAMBIEN LO DIJERON...

...UEL MALUENDA contó la ...d de su descubridor.

...mi me descubrió Washington ...a. Antes jugaba en la ...ez Carreño en Valparaíso. ...mpre soñé con defender los ...ores de Wanderers, sé que me ... mucho, pero acuérdense ... llegaré a la selección chilena algún día.

...UEL MALUENDA, la ...ralla de los porteños ...versando con "LA PATRIA".

...A COPA CHILE la voy a ...ner mañana en mi negocio ...ra que los hinchas y los ...entes la vean de cerca. Es ...rdad que ahora me dedicaré ...la venta de artículos deporti...s con mis hermanos. Tendré ...nos zapatos que hagan goles a ...ualquier arco y en cualquier ...ancha. Colo Colo no afloja ...ás en la competencia, eso ya ...demostramos.

"CHAMACO" VALDES, feliz ...la vida en su negocio de ...antiago-Centro.

Cada día se hacen más socios ...ra el club. Pensamos que este ...o hasta podemos campeonar. ...s refuerzos que se trajeron han ...spondido, tenemos un técnico ...abajador y capacitado, la ...nchada responde y realmente ...e siento orgulloso de ser dirigen...de Trasandino.

GASTON ALLEGRO, dirigente de los "Andinos", preparándose para el encuentro frente al Everton.

Termino contrato a fin de temporada en Audax Italiano. Desde ya sé que no continuaré en este club, porque ha llegado la hora de asegurar mi futuro. Algo me han hablado del sur, pero creo que me quedo en Santiago, y en un club de los grandes. Para eso tengo que hacer buena campaña en mi club que es Audax hasta el 31 de diciembre.

HUGO GONZALEZ QUEIROLO, uno de los buenos mediocampistas del fútbol chileno conversando sobre su futuro.

AL "NENE" SARNARI lo vi jugar en Colombia, y creo que en ningún caso va a ser solución al equipo de la "U". Ya dio todo lo que tenía que dar, y eso que allá el fútbol es bueno pero en los sueldos, ya que ganó cualquier cantidad de dólares en el Independiente de Medellín.

El "CHICO" CARO, industrial del calzado, a su regreso de Colombia, donde asegura haber visto jugar al mediocampista argentino.

Yo creo que en realidad al fútbol chileno le hacen bien esos cabros como Luis Araneda. Esta bueno de que no lleguen más a Chile jugadores extranjeros que no aportan nada para subir el nivel. Es verdad que yo me retiré a los 26 años, pero creo que nunca me dejé manosear por empresarios ni dirigentes.

JULIO GALLARDO, quizás unos de los mejores centrodelanteros que pasaron por la selección nacional, ahora retirado del fútbol.

En estos momentos de felicidad nunca me voy a olvidar de un profesor que tuve en mis años de estudiante. Me hizo trabajar con aparatos, caballetes, es decir, se dio cuenta que hay que trabajar al niño desde pequeño. No me pienso mover de Colo Colo, ya que por años siempre traté de llegar a este momento.

LUIS ARANEDA, el nuevo grito de Colo Colo en el Estadio de Pedreros.

"CHAMACO" VALDES ahora pasea la Copa Chile en su tienda.

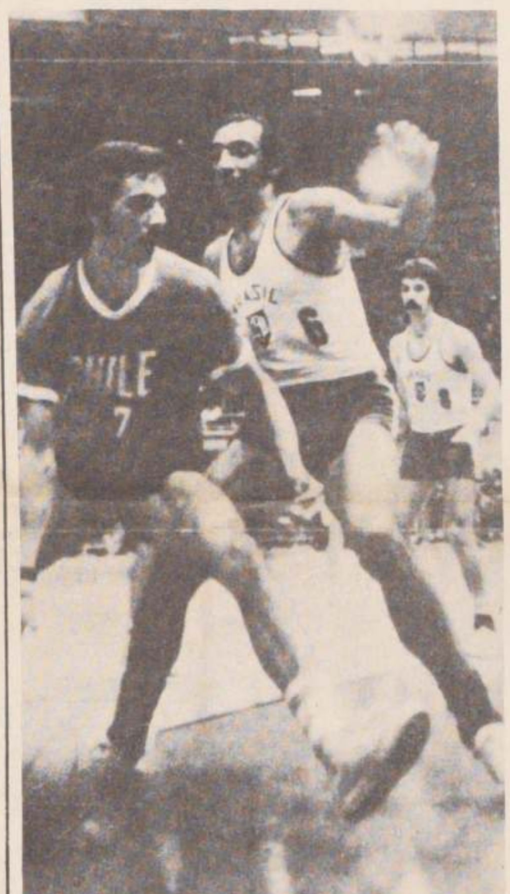

Roual Villella, principal valor de CAMUVI, aparece en el grabado cuando defendió a Chile en el pasado S. A. Será rival difícil de cuidar para Banco del Estado.

¡Como para no creerlo!:

EL BASQUETBOL Y UN FIN DE SEMANA "DE FIESTA"

El inicio de los Campeonatos "Liga Mayor" y "Cuatro y Cuatro", el "duelo" entre CAMUVI y Banco del Estado, el fin de la Primera Rueda femenina de la Santiago y el comienzo del Torneo Oficial metropolitano, son "algunas" de las actividades que ofrece el cesto a su sorprendida hinchada.

El básquetbol se divide de este fin de semana y, con interesantes encuentros, "copa" la atención de la hinchada cestera nacional.

Efectivamente, por rara coincidencia, el cesto "juntó" para este fin de semana una serie de campeonatos, partidos e inicios de torneos oficiales que, sumados, podrían dar incluso una imagen poco real de este deporte, el que tradicionalmente se realiza en jornadas casi desapercibidas por la gran masa y que cuentan sólo con el aplauso de contados espectadores.

La actividad, en todo caso, se iniciará el **sábado** en Talca y Temuco, ciudades que enfrentando a Osorno y Valdivia respectivamente; dan el vamos al Campeonato de la Liga Mayor, torneo de jerarquía nacional en el que participan diez de las más poderosas asociaciones cesteras tanto de Santiago como, de provincias.

Con ambos encuentros se da la partida a este importante torneo nacional, en tanto que, en Santiago, el **domingo** se enfrentan en el Gimnasio Nataniel los conjuntos de Banco del Estado de Santiago y CAMUVI de Viña del Mar, ambos reforzados.

El partido entre ellos está programado para las 12 horas, luego de que en el preliminar, a las 9, se enfrenten las selecciones juveniles de Santiago y Las Condes, y, en el segundo encuentro, los quintetos femeninos del propio Banco del Estado y Sporting de Viña del Mar.

Pero Valparaíso, para no ser menos, iniciará también este **sábado** el Tradicional Campeonato "Cuatro y Cuatro", evento que animan los mejores conjuntos locales y de Santiago, y para el cual ya se inscribieron los elencos porteños Sportiva Italiana, Arabe, Wanderers y Esperanza, y los metropolitanos Unión Española, Thomas Bata y Universidad Técnica. El cuarto integrante sería Sirio, conjunto con el cual se conversaba ayer oficialmente.

Y el **domingo**, para finalizar, se enfrentan Talca y Ancud y Temuco Puerto Montt por la Liga Mayor (los primeros son locales) y, en el propio Nataniel, los cuadros femeninos de Mademsa, Hipódromo Chile, Colo Colo y Bata ponen punto final a la primera rueda del Campeonato Oficial femenino de la Asociación Santiago.

Y con un panorama tan auspicioso, y como queriendo continuar el buen básquetbol, la propia Asociación Santiago Masculina fijó para el **martes** próximo el inicio de su Campeonato Oficial de la División Honor 1974. El torneo, en el que participan diez quintetos metropolitanos, se inaugura con el match entre Universidad Técnica y Aviación, a las 19.15 horas, jugando en el partido de fondo Quinta Normal con Banco del Estado.

Carlos Zarges y Luis Suarez, principales figuras de Valdivia y Osorno-Suárez cambió de tienda- son dos de las estrellas que animarán la primera fecha de la Liga Mayor.

Regresó el "Tano" Biondi:

MIGUEL ANGEL RUSSO FIRMO EN SAN FELIPE

"Traje un mediocampista de mucha categoría."
San Felipe este año no pasará susto.

Pudahuel 19.40 horas, un avión de Aero Perú toca una vez más losa chilena. El pájaro de acero detenido, sus motores completamnte apagados y en la escalerilla aparece el "TANO" BIONDI, entrenador de Unión San Felipe. Hace algunos días estuvimos en el mismo aeropuerto cuando nos dijo. **Traeré un gran mediocampista", para el Club San Felipe.**

Y una vez más el entrenador cumplió con lo prometido, se trajo nada menos que a MIGUEL ANGEL RUSSO, uno de los buenos volantes del futbol Argentino.

¿Le costó mucho conseguir este jugador?

Y bueno, allá es bastante engorroso contratar jugadores en esta época, pero tengo amigos, la gente de Núñez, los ex compañeros de equipo, así que al final ubicamos a este piloto que es un buen jugador.

¿Qué edad tiene Russo?

25 años. Estaba jugando en la primera, "B", por Talleres de Remedio de Escalada".

¿Puede jugar en la primera fecha?

El muchacho está en su peso, entrenará con el plantel y creo que hasta puede debutar si anda bien en los Test."

¿Vio fútbol en Argentina?

River frente a Boca ganaron los xenienses 1x0. El pibe Trobbiani es un monstruo que anda muy bien, fue un gran partido como todos los que juegan ambos equipos.

EL "TANO" BIONDI, regresó de Buenos Aires con un mediocampista que dicen que será la sensación en San Felipe.

¿Y San Felipe en el torneo oficial?

Vamos a andar bien, arriba con Zelada, Fabbiani más los de la casa nos arreglaremos. En el mediocampo necesitaba un jugador con más oficio por eso creo que también Miguel Angel Russo será solución en el "Uniii".

¿Sabe una cosa amigo Periodista? es cierto que estuve en Buenos Aires, con los amigos y toda esa gente, pero añoraba volver. Chile lo tengo metido muy dentro del corazón, y este tiene que ser el año del "Tano Biondi", porque en clubes modestos, pero responsables uno puede hacer labor, que es lo que me gusta.

LA COPA DAVIS 74 SIGUE EXPUESTA A QUEDAR SIN DUEÑO

Italia sigue firme en no ir a jugar a Sud-Africa.

ROMA, (AFP)— La Copa Davis podría quedarse este año sin dueño, por lo menos en las canchas.

Los tenistas italianos parecen escasamente dispuestos a disputar en Johanesburgo, su semifinal interzonas con Africa del Sur.

La Federación itala de la raqueta ratificó oficialmente al Secretario de la Copa Davis, Basil Reay, su decisión de que fije una cancha neutral para ese encuentro, ya que los tenistas italianos rehusan apersonarse en Africa del Sur en razón de la política racista que aplica dicho país, incluso en la rama deportiva".

Reay invitó a Italia y Africa del Sur a ponerse de acuerdo directamente para jugar en una cancha neutral, pero los dirigentes sudafricanos indicaron que jugarán únicamente en Johanesburgo.

Ahora bien, aun suponiendo que Italia y Sudáfrica lleguen a última hora a un acuerdo para enfrentarse, no es seguro que la Davis tenga un vencedor.

Los otros dos semifinalistas son Unión Soviética y la India, países ambos sin relaciones diplomáticas con Africa del Sur y que denuncian continuamente su política racista.

Después de lo de Munich:

EL FUTBOL SUDAMERICANO "PASO DE MODA" EN EUROPA

En la Bolsa Mundial de Jugadores, ya no se cotizan como antes los valores argentinos, brasileños, uruguayos, peruanos o chilenos. Hoy las preferencias están por los astros de Alemania, Holanda, Polonia, Suecia o Yugoslavia.

PARIS (AFP) — Los valores futbolísticos latinoamericanos sufrieron un bajo considerable en el mercado europeo después del mundial y los clubes de campanillas buscan sobre todo la contratación de atacantes del viejo continente.

Los dos negocios más importantes después del mundial han sido los traspasos del holandés Neeskens al Barcelona (que se consumó durante el propio mundial) y del sueco Edstroem al Real Madrid, seguidos por el de Paulo Cesar Lima (Brasil) al Marsella, al frustrarse el pase del polaco Gadocha al Bayern de Munich.

El temido éxodo masivo de futbolistas argentinos hacia Europa después del mundial, que por cierto pareció que iba a cuajarse durante la gira que hizo la albiceleste por Europa antes de ir a Alemania, no se produjo.

Los expertos avanzan dos razones: en primer lugar, las autoridades argentinas han endurecido las condiciones de venta al extranjero de jugadores jóvenes (menores de 25 años) por una parte. Por otra, los clubes europeos se han puesto a buscar sobre todo a jugadores polivalentes (de estilo holandés) y si no a atacantes natos.

No fueron precisamente las virtudes ofensivas las que brillaron en la albiceleste en el mundial.

PAUL BREITNER aporte germano al fútbol español.

Es evidente que jugadores como Houseman o incluso Kempes, a pesar de que jugaron en Alemania por debajo de sus posibilidades, harían feliz a cualquier club europeo, así como el centrocampista ofensivo Babington.

Pero precisamente estos atacantes son menores de 25 años.

Algunos hombres de negocios futbolísticos europeos estiman que este obstáculo, con dinero suficiente, dejaría de serlo, pero parece también evidente que las ambiciones de los clubes propietarios, para al caso Huracán y Rosario Central en materia de dinero equivalen a lo que se puede obtener en Europa mismo, por las mismas cantidades, en calidad igual o levemente inferior.

El yugoslavo Karasi, por ejemplo, vino a Francia por una cantidad relativamente módica, y si las autoridades polacas hubierán autorizado la salida del país a Lato, Deyna y Gadocha, los clubes de occidente que los deseaban hubieran realizado operaciones netamente beneficiosas.

Hay que decir que los clubes, de campanillas o no, al efectuar sus "compras extranjeras" tienen que tener en cuenta no solo sus necesidades futbolísticas o los criterios de los técnicos, sino también, y casi sobre todo, los gustos del público, la moda del momento, por decirlo claro.

Y esta sopla hoy a la europea, a raíz del mundial y de la catástrofe latinoamericana en el mundial.

Antes del mundial se podía decir en Europa sin temor al ridículo que Figueroa, Perfumo, Carnevalo o Jairzinho u otros latinoamericanos eran los mejores del mundo en sus puestos.

HOY NO

En una selección mundial ideal hecha por el público europeo tal vez no entraría ningún de los latinoamericanos que jugaron en Alemania.

Quizás esta actitud no sea justa. Pero el público es así, a la vez facilón y pragmático: que cuenta para él son los goles y la eficacia inmediata.

En el fútbol de hoy, estos incluyen nombres alemanes, húngaros, polacos, holandeses, suecos. Curiosamente, excluso los argentinos, cuyo nombre sonó o suena en la bolsa futbolística europea, llevan apellidos de esa asonancia: Wolff, Kempes, Houseman, Babington.

La temporada de fichajes aún no está terminada.

Pero los clubes grandes han cerrado ya casi todos sus posibilidades de fichaje de extranjeros.

El repunte de los valores latinoamericanos se producirá, pero lentamente, estiman los especialistas, de aquí a 1978.

HOUSEMAN: Ni su apellido anglo le sirve para ser considerado valor comprable.

JOHAN CRUYFF, as de ases, firme artículo holandés de exportación.

Autorizada por Decreto Supremo N° 3621, del 8 de Septiembre de 1964

CECINAS LOEWER S.A.

Capital Autorizado E°	935.000
Capital Suscrito	935.000
Capital Pagado	935.000
Reservas	219.224.693,92

BALANCE GENERAL AL 31 DE DICIEMBRE DE 1973

Correspondiente al Ejercicio comprendido entre el 1° Enero y el 31 de Diciembre de 1973

ACTIVO	PARCIALES	TOTALES	TOTALES EJERC. ANTERIOR
I.- **DISPONIBLE**			
Caja y Fondo Fijo	7.877.262,40		
Bancos	27.915.031,29	35.792.293,69	12.279.795,41
II.- **REALIZABLE**			
a) **Inversiones de Fácil Liquidación:**			
Acciones	189.776,53	189.776,53	90.348,29
b) **Existencias:**			
Productos Elaborados	11.579.448		
Productos en Proceso	1.612.606		
Materias Primas	17.773.417,60		
Ganado en Pie	7.486.765		
Materiales y Envases	13.752.000,42		
Mercaderías en Tránsito	3.878.865,83		
Anticipo a Proveedores	576.500	56.659.602,85	17.478.423,65
c) **Valores por Cobrar a Corto Plazo:**			
Clientes	58.822.583,15		
Valores en Cobro	11.438.086,72		
Cuentas del Personal	283.722,13	70.544.392	4.728.812,90
III.- **TRANSITORIO**			
Gastos Anticipados	3.914.846,57		
Empréstito Obligatorio	25.024,00	3.939.870,57	1.959.088,84
SUMAS PARCIALES			36.536.469,09
IV.- **INMOVILIZADO**			
Bienes Raíces	61.510.976,22		
Maquinarias	101.260.233,74		
Material Rodante	19.415.728,82		
Instalaciones	38.904.531,02		
Sub-Estación Eléctrica	2.022.012,11		
Muebles, Utiles Máquinas de Oficina	16.635.217,03		
Pañol Herramientas	1.948.665,47		
Animales de Trabajo	5.120.757,00		
	246.818.121,41		
Menos:			
Depreciaciones Anteriores 5.108.878,45			
Depreciaciones del Ejerc. 17.370.644,82	22.479.523,27		
	224.338.598,14		
Bienes Fuera de Servicio	128.416,97		
Equipos en Trámite de Importación	82.788,40	224.549.803,51	35.877.696,85
V.- **PERDIDAS ANTERIORES**		15.200.424,12	15.200.424,12
TOTALES		406.876.163,27	87.614.590,06

PASIVO	PARCIALES	TOTALES	TOTALES EJERC. ANTERIOR
VI.- **EXIGIBLE**			
A corto Plazo:			
Préstamos Bancarios	708.549,28		
Préstamos Corfo	9.213.080,10		
Varios Acreedores	58.101.591,43		
Documentos por Pagar	329.977,27		
Leyes Sociales e Impuestos por Pagar	17.680.934,55		
Cuentas del Personal	20.132.643,97		
Clientes (Saldos Acreedores)	681.604,11	106.848.380,71	19.651.447,10
Provisiones:			
Impuesto 1ª Categoría y Patrimonial	6.200.460,74		
Provisiones Varias	16.318.200,84	22.518.661,58	5.948.820,15
A Largo Plazo:			
Préstamos Bancarios	1.771.374,72		
Préstamos Corfo	3.071.026,68	4.842.401,40	33.159.766,82
SUMAS PARCIALES		134.209.443,69	58.760.034,07
VII.- **NO EXIGIBLE**			
Capital y Reservas:			
Capital Autorizado, Suscrito y Pagado, dividido en 93.500 Acciones de E° 10 c/u	935.000		
Aportes Corfo	41.850.276,79	42.785.276,79	935.000
Reservas Sociales:			
Legal	454.707,86		
Dividendos	3.182.954,60		
Renovación Fábrica	909.415,63	4.547.078,09	4.547.078,09
Reservas Reglamentarias:			
Revalorización Cap. Propio	214.578.187,59	214.578.187,59	23.372.477,90
Otras Reservas:			
Reajuste de Acciones	99.428,24	99.428,24	—·—
UTILIDAD DEL EJERCICIO	22.777.540,54		
MENOS:			
Deducción Art. 35 N° 2	4.520.744,54		
Ajustes Ejercicios Anteriores	7.600.047,13	10.656.748,87	—·—
TOTALES		406.876.163,27	87.614.590,06

CUENTAS DE ORDEN

DEBE			
Garantía del Directorio	3.500		
Boletas de Garantía	1.008.468	1.011.968	3.500

HABER			
Responsabilidad Garantía del Directorio	3.500		
Responsabilidad Boletas de Garantía	1.008.468	1.011.968	3.500

ESTADO DE PERDIDAS Y GANANCIAS

Por el Ejercicio comprendido entre el 1° de Enero y el 31 de Diciembre de 1973

PERDIDAS	TOTALES PARCIALES	TOTALES DEL EJERCICIO	TOTALES EJERC. ANTERIOR
1.- **DEPRECIACIONES Y CASTIGOS**			
Activo Inmovilizado	17.370.644,82		
Empréstito Obligatorio	12.512,22	17.383.157,04	2.120.257,61
2.- **GASTOS**			
a) **Gastos de Administración y Ventas**			
Sueldos y Jornales	11.132.827,81		
Aguinaldos y Gratificaciones	13.302.370,80		
Leyes Sociales	11.308.239,84		
Honorarios	3.207.897,30		
Seguros	12.641		
Comercialización y Propaganda	30.408.193,61		
Otros	11.216.638,05	80.588.808,41	18.133.922,17
b) **Gastos Tributarios**			
Impuesto 1ª Categoría	4.834.194,10		
Contribuciones	123.201,89		
Impuestos Varios	462.083,58		
Patentes	78.550,46	5.498.030,03	176.001,44
c) **Gastos Financieros**			
Intereses Bancarios	3.588.497,66		
Intereses Préstamo Corfo	8.384.106,78		
Intereses Penales y Otros	880.512,21	12.853.116,65	3.150.350,58
3.- **PROVISIONES**			
Impto. 1ª Categoría y Patrimonial		6.200.460,74	—·—
4.- Remuneración del Directorio Participaciones		639.422,83	—·—
5.- Deducción Art. 35 N° 2		4.520.744,54	—·—
6.- Ajustes Ejercicios Anteriores		7.600.047,13	—·—
SUMAS		135.283.787,37	23.580.531,80
UTILIDADES DEL EJERCICIO	22.777.540,54		
MENOS:			
Deducción Art. 35 N° 2	4.520.744,54		
Ajustes Ejercicios Anteriores	7.600.047,13	10.656.748,87	
Totales		145.940.536,24	23.580.531,80

GANANCIAS	TOTALES PARCIALES	TOTALES DEL EJERCICIO	TOTALES EJERC. ANTERIOR
Ingresos de la Explotación	513.029.692,13		
Menos:			
Costo de la Explotación	367.158.726,69	145.870.965,44	22.743.122,47
Otras Entradas		69.570,80	34.003,98
SUMAS		145.940.536,24	22.777.126,45
PERDIDA DEL EJERCICIO			803.405,35
TOTALES		145.940.536,24	23.580.531,80

Eugenio Alexis Banda
Contador Auditor
Reg. N° 8241

CECINAS LOEWER S.A.
Luis Fdo. Moyano Berríos
Gerente General

CERTIFICADO DE LOS INSPECTORES DE CUENTAS

Hemos revisado y encontrado conforme el Balance con los Saldos del Mayor

Augusto Arancibia Valdivieso
Inspector de Cuentas

Nelson Pérez Baladroniz
Inspector de Cuentas

A las 19, horas:

PELICULAS DE ANDINISMO SE DARAN HOY EN EL COCH

Mostrarán interesantes aspectos de la ascensión de especialistas chilenos a las montañas Raura y Central de Perú.

A las 19 horas de hoy se efectuará en la Sala Auditorium del Consejo Nacional de Deportes y Comité Olímpico de Chile una interesante conferencia de prensa relacionada con las tres ascensiones llevadas a cabo por andinistas del Club Andino N. A. Y. S en las cordilleras Raura y Central de Perú.

La reunión tendrá como especial punto de interés la proyección de diapositivas en colores de dichas ascensiones, a las que se agregarán también algunas vistas del nacimiento del Río Marañón, el que en el recorrido por territorio peruano se convierte en el Amazonas.

El acto es auspiciado por la Federación de Andinismo de Chile y la entrada es gratuita, invitándose con especial atención a los amantes de este apasionante deporte.

En Septiembre:

CHILE-CANADA EN HOCKEY CESPED

La Federación Chilena de Hockey Césped informó que a comienzos del próximo mes visitará a esta capital, el seleccionado de Canadá, que previamente disputará en Buenos Aires encuentros eliminatorios con Argentina para el Campeonato Mundial de Malasia.

Los partidos en Chile se jugarán los días jueves 5 y viernes 6 de septiembre.

Posteriormente la selección nacional asistirá al Panamericano Especial que se disputará en Jamaica entre el 29 de septiembre y 6 de octubre.

BABY-FUTBOL EN QUINTA NORMAL

Organizado por la Asociación de Comerciantes de la Comuna

...ello de los grandes torneos ...popular deporte, la Asocia... de Comerciantes de Quin... Normal ha organizado el primer Campeonato de Fútbol de Salón en la cancha de su sede social, ubicada en Mapocho N°4414.

Este certamen se inicia el próximo sábado 31 de Agosto, auspician las autoridades de la comuna en conjunto con las de la Dirección de Deportes y Recreación. En este acto, el público podrá presenciarse una demostración a cargo del club O'Higgins, uno de los mas prestigiosos clubes de Chile, ya que en repetidas ocasiones sus jugadores han participado en torneos internacionales en Brasil y Montevideo.

Para el vencedor de este campeonato en el que participan alrededor de 20 clubes, habrá como premio un hermoso trofeo que lleva el nombre de "Asociación de Comerciantes de Quinta Normal.

"TITO" POLE, uno de los buenos entrenadores de Básquetbol de Chile, ahora tiene punteras e invictas a las "Lolas" de Mademsa.

GRAN BAILE EN EL "MAGA"

— MAGALLANES: La Barra del Club de Deportes Magallanes, llevará a efecto el sábado 31 de agosto a las 17 horas, en su Sede Social de Alameda 1667, un Gran Baile Familiar. Además de un Super-Show, se anuncia la actuación de la "Bandita". La entrada general es de E° 500.

...te fin de semana:

...N EL NACIONAL SE DISPUTARA TORNEO ATLETICO "COPA ITALIA"

...e tradicional campeonato se efectuará en dos etapas, ...ciándose el Sábado a las 14,15 horas.

...a este fin de semana ...fue programado el ...onal campeonato ...co "Copa Italia", ...men que organiza... por el Stadio Italiano ... anualmente a los ... destcados especia... del país.

... Torneo que se ...uará en el Estadio ...onal y en el cual se ...ta el trofeo "Copa ...", divide a los participantes en cuatro ...gorías, preparato... Intermedia, Infantil ...uperior y otorga un ...aje que desciende ...e 12 puntos —primer lugar— a un punto, ...va ubicación.

... este evento cada ...o puede inscribir ...ximo de dos atle... ...r prueba, pudiendo ...mbargo cada atleta participar en tres ...s más las postas. ...interesantes el que ... en las pruebas ...anzamientos y salto ... habrá marcas míni... ...no midiendo los jue... ...as distancias meno... ...ellas; en el Salto Al... ...en tanto, la marca ...ima será la altura ... que comenzará la ...eba.

...lgunas de estas distan... ...s ya acordadas, son por ...mplo 30 metros para ... lanzamiento jabalina ...ones intermedia; ...0 metros en salto lar... ... damas intermedia y 20 metros para jabalina damas intermedia.

La primera etapa del campeonato se iniciará el sábado a las 14,15 horas, continuando a partir de las nueve horas del domingo en el mismo escenario.

Luisa Mac-Auliffe, del Estadio Español, y Ximena Grove, del Italiano, reeditarán este fin de semana su tradicional duelo en las vallas.

En el Básquetbol de Mademsa:

LO DE "TITO" POLE NO ES UN MILAGRO

Sus "Lolas" ganaron invictas la primera rueda.

El segundo equipo también está de puntero.

El quinteto de Mademsa ganó invicto la primera rueda en el Campeonato oficial femenino de la Asociación Santiago.

El "responsable" de esta excelente ubicación de Mademsa es nada menos que el destacado entrenador "Tito" Pole", el que solo este año decidió regresar a los rectángulos en forma triunfal.

"LA PATRIA" conversó con el técnico. Este con su amabilidad y corrección acostumbrada nos llenó de Básquetbol, ya que es su pasión de siempre.

—Este año me habían ofrecido el equipo de Magisterio en varones. Pero al final hubo problemas en la directiva y mejor decidí aceptar lo de Mademsa ya que me convenía más.

¿Conforme con la Campaña?

—Sí, no nos podemos quejar. En el torneo de apertura estuvimos en la disputa del titulo. Ahora ganamos invictos la primera rueda. No hay que olvidar que este equipo el año pasado jugaba en el Ascenso y llegar a primera en ningún caso ha influido para que mis jugadores se hayan sentido menos capacitadas. Al contrario siempre han estado dispuestas a entregarse por completo en la cancha por sus colores.

¿Trabaja con los dos equipos?

— Si y el segundo equipo marcha puntero en la competencia con sólo un partido perdido. Es decir, no podría tener una sola queja, los resultados están a la vista y no engañan los puntos obtenidos por Mademsa.

¿Trabaja en la Industria?

—¡No!, soy funcionario de la Universidad de Chile. Trabajo en el Laboratorio de impresión y reproducción de la "U".

¿Serán campeones?

—Por entusiasmo no vamos a aflojar. Las niñas están dispuestas a sacrificarse. Me he dado cuenta que algo debo saber (sonríe el técnico) y creo que los triunfos de Mademsa se multiplicarán en la etapa final.

¿Valores de su equipo?

— Tengo afortunadamente a las hermanas Guzmán, y abajo también ya asoman varias jugadoras de condiciones, pero en general la virtud de Mademsa es que todos nos sacrificamos, no hay estrellas, sino gente con voluntad y deseos de ganar.

MADEMSA "74", las basquetbolistas del conjunto de Santa Rosa se han lucido en la competencia oficial y son serias candidatas al título.

Faltando dos ruedas:

OCHO CLASIFICADOS EN PROVINCIAL DE AJEDREZ

De ellos saldrán los que representarán a Santiago en el Campeonato Nacional.

A dos ruedas de terminar la etapa eliminatoria del Campeonato Provincial de Ajedrez Individual de Santiago, ya hay ocho jugadores clasificados para disputar el derecho a participar en la serie final, que determinará los representantes de la Asociación de la capital en el Torneo Nacional de este deporte.

Los jugadores clasificados son: Víctor Frías, H. Araos, R. Cifuentes y M. Galarce, todos del Club Chile. Galarce es el único jugador que se mantiene con el 100% de victorias. Ocho partidos jugados, ocho puntos. Siguen H. Busenius (Dep. Nacional), Hugo Barrera (Corfo), E. Larraín P—C (M. Central) y H. Salazar (Lo Ovalle).

Como de cada serie se clasifican tres jugadores queda aún por conocerse el nombre de los siete que faltan para completar los quince que jugarán la etapa final.

POSICIONES

Cumplida la novena rueda, los jugadores mejor ubicados de cada serie son los siguientes:

SERIE A: 1° V. Frías (Chile), 8,5 pts. 2° H. Bussenius (D. Nacional), 8 pts. 3° C. Oyola (Ovalle), 5,5 pts. 4° G. González (Gamb. Dos), F. Sepúlveda (Angamos) y J. Brunetti (Chile), 5 pts.

SERIE B: 1° H. Araos y C. Zamora (Chile), 7,5 pts. 3° J. Carbonell (Angamos), y S. Alegría (Gamb. Dos) 6 puntos.

SERIE C: 1° H. Barrera (CORFO), 7,5 pts. 2° W. Cabrera (Chile) y R. Loayza (Gamb. Dos), 5,5 pts.

SERIE D: 1° M. Galarce (Chile), 8 pts. 2° E. Larraín 7,5 pts. 3° G. Mella (Ovalle), 5,5 pts y 4° Fermín Cortés (Unión Católica), y M. Moncada (Gamb. Dos), 5 puntos.

SERIE E: 1° H. Salazar (Ovalle), 6,5 pts. 2° R. Cifuentes (Chile), 6 pts. 3° J. García (Angamos) y C. San Martín (Chile) 5 pts.

Carlos Zamora, del Club Chile, aparece con muy buenas posibilidades en la Serie B. Contabiliza un total de 7.5 puntos.

Básquetbol Universitario

"U" 67 B JUEGA CON EL MANUEL DE SALAS

En el preliminar de la fecha se enfrentan Geografía con Suboficiales del Ejército.

Con dos partidos válidos por la categoría de Ascenso continúa hoy en el Gimnasio Nataniel el Campeonato de Básquetbol Universitario, evento en el que participan elencos representativos de la Universidad de Chile, Universidad Católica y la totalidad de las Escuelas Militares.

La jornada se iniciará a las 18,45 horas con el partido que animarán los conjuntos de Geografía de la 'U' y de los Suboficiales del Ejército, quedando para el match estelar el encuentro entre "U" 67 B y Manuel de Salas, programado para las 20.

De turno estarán Manuel de Salas en el preliminar y Geografía en el de fondo.

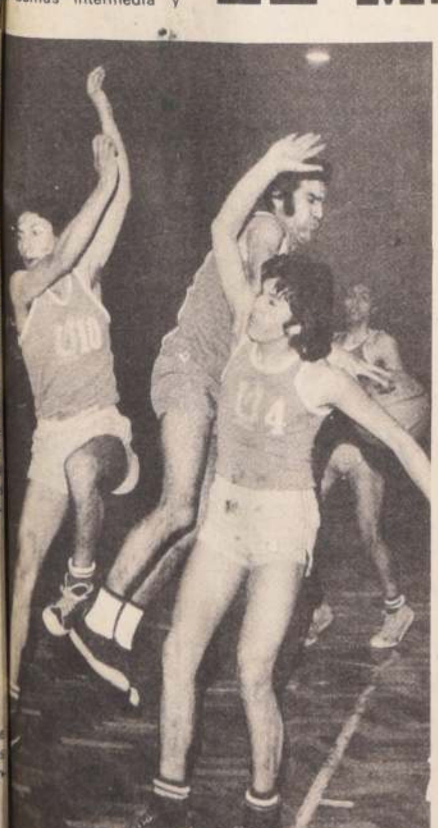

...estal defendió "con todo" ante "U" 67 - B y aun así ...ió derrotado. Veremos qué hace hoy Manuel de Salas.

ANUNCIAN CASTIGOS EN EL AUTOMOVILISMO

Esta tarde, a las 20 horas en el Consejo Nacional de Deportes, la Federación Chilena de Automovilismo Deportivo, procederá a hacer entrega de premios y fondos recaudados en el "Circuito British Leyland", evento disputado en el Autódromo Las Vizcachas.

En esa oportunidad, se dio la largada" a la competencia oficial de este deporte, en todas sus categorías.

¿CASTIGOS?

Extraoficialmente se tuvo conocimiento que la Federación Chilena tendría listas y para comunicarse a los interesados diversos castigos, entre los que sobresalen los de Eliseo Salazar ex vicepresidente y Samuel Larraín, ex vice de Avoch, por haber formulado declaraciones que irritaron la epidermis de algunos dirigentes. Lo curioso del caso es que hayan sido pasados al tribunal de disciplina, en circunstancias que las nuevas autoridades manifestaron, una vez asumidos, que "los instrumentos se ponían en cero."

Ernesto Joerger, resultó con el parabrisas hecho pedazos y remató pese a ello en un buen tercer lugar.

JOERGER

Ernesto Joerger resultó con el parabrisas destrozado por una piedra en el evento Viña-Serena. No obstante ese grave percance, se mantuvo en carrera hasta llegar a la meta en una ubicación espectable. El esfuerzo desplegado a 195 kph le trajo como consecuencias el quedar con los ojos muy irritados, pero ya pronto para estar en la próxima.

LOS FIAT?

No cabe la menor duda que la mejor categoría del momento es la de los Fiat 125. Los pilotos en general reconocen que para saber a ciencia cierta, quien tiene buenas muñecas y coraje es necesario subirse a uno de estos bólidos: así como lo hizo con su quinto lugar Luis Gimeno. Muchos dicen que lo demás son puros mitos.

6 JUDICIALES Y LEGALES

HABIENDOSE extraviado cheque fiscal Banco del Estado N° 699443-19, de 16.8.74, Victoria Guerrero Ruiz, E° 500.- y cheque fiscal Banco del Estado N° 699444-19, de 16.8.74, Belia Olguin Olivares, E° 91.733, quedan nulos.

Z-30-6

CUARTO Juzgado concedió posesión efectiva Pedro Antonio Riveros Osorio a hijos Jorge, Beatriz, Humberto, Raúl, Reinaldo, Teresa, María Inés y Víctor Riveros Sotelo, sin perjuicio derechos cónyuge Ana María Sotelo González.

A-30-6

HABIENDOSE extraviado Títulos Acciones Copec números 220.271 por 28; 235.804 por 52; 242.855 por 52; 285.176 por 300; 313.744 por 1.000; 340.942 por 83; 352.657 por 2.000; 353.900 por 1.000, y 369.250 por 341 a nombre de María Adela Reyes Villaseca, quedan nulos.

A-30-6

Habiéndose extraviado título 783539 - 783566 y 783567 por 344 - 2.061 y 2.061 acciones Papeles y Cartones a nombre de Ricardo Cortés Monroy López, quedan nulos.

A-29-6

QUIEBRA Sociedad Dalmazzo y Viancos Ltda. Primer Juzgado Civil Mayor Cuantía. Resolución 31 julio 1974, tuvo por presentada cuenta general de Administración que se tendrá por aprobada si no fuere objetada dentro 15 días. Secretario.

C-29-6

SEGUNDO Juzgado concedió posesión efectiva Fernando Ramírez Avilés a Pedro, Victoria y María Soledad Ramírez Ibáñez, sin perjuicio derechos cónyuge María Eugenia Ibáñez. Practicaré inventario solemne Secretaría, dos septiembre, quince horas. Secretaria.

A-30-6

SEGUNDO Juzgado concedió posesión efectiva Amira Escola Vallejo a Iván, Oscar, Raúl e Irma Sierralta Escola.

A-30-6

SEGUNDO Juzgado concedió posesión efectiva José Miguel Luna Gallardo a María Raquel González Elizondo.

A-30-6

QUINTO Juzgado Civil concedió posesión efectiva Tránsito Contreras Contreras a Diógenes, María Teresa y Leoncio Beltrán Contreras.

A. 30/6

PRIMER Juzgado concedió posesión efectiva José Parra Saldías, para René Parra Cid e Irene Fernández Astudillo, sin perjuicio derechos última como cónyuge.

A-29-6

POR extravío queda nulo Cheque N° 5588188 Bco. Estado Pte. Alto.

A-30-6

CUARTO Juzgado Civil de Mayor Cuantía. Stgo. Rol N° 1907-74 Corporación de Mejoramiento Urbano ha expropiado a don Carlos Aguayo Sandoval inmueble de calle Puma N° 1263 rol N° 2075-23 comuna y departamento de Santiago. Inmueble expropiado tiene superficie aproximada de 180 m2. y siguientes deslindes y medidas, según plano N° 1123 confeccionado por la expropiante: Norte: con predio rol N° 2075-24. Sur: con predio rol N° 2075-22 Oriente: con predio rol N° 2075-21 Poniente: en 10 mts. con calle Puma. Inscripción dominio expropiado a F.s 8053 N° 13456 Registro propiedad del año 1948 Conservador de Bienes Raíces de Santiago. Indemnización fijada común acuerdo en E° 700.000.- (setecientos mil escudos), suma depositada cuenta corriente este Juzgado, ordenándose presente publicación para que terceros interesados hagan valer sus derechos conforme art. 30 Ley 5.604. El Secretario.

A-28-29-30-6

SEGUNDO Juzgado concedió posesión efectiva Víctor Castro Salas e Irene Pino Moreno a Victoria Castro Pino.

A-30-6

QUINTO Juzgado Civil concedió posesión efectiva Roberto Seelig Treintel a Alberto Seelig Treitel.

A 30/6

Por el presente aviso se da orden de no pago a los siguientes cheques: N°s. 3777564 y 3777575 del Banco del Estado Sucursal Huérfanos. Transportes Aéreos Suravia Ltda.

A-29-6

QUINTO Juzgado Civil concedió posesión efectiva José Miguel Infante Guzmán a María Inés, María Angélica, Carmen Luz, José Miguel, Arturo Víctor Eugenio y Carlos Alberto Infante Rodríguez, sin perjuicio cónyuge Inés Rodríguez Cristi.

A. 30/6

QUINTO Juzgado Civil concedió posesión efectiva José Alfredo Galliano Rojas a Ricardo Alfredo Galliano Matus, sin perjuicio cónyuge Juana Rosa Matus Molina.

A. 30/6

QUINTO Juzgado Civil concedió posesión efectiva Susana Bertini Ceballos y Armando Muñoz Muñoz a Héctor Armando Muñoz Bertini.

A. 30/6

SEGUNDO Juzgado Santiago concedió con beneficio de inventario, posesión efectiva bienes quedados al fallecimiento de Edora del Rosario Gutiérrez Hernández a doña Juana Auristela Venegas Gutiérrez. Trámite Ley 16.271, art. 33 y siguientes.

Z-29-6

PRIMER Juzgado concedió posesión efectiva Mariano Rawicz Majerowicz, para Andrea y Daniela Rawicz Morales; sin perjuicio derechos cónyuge, Ana Morales Salas. Practicaré Secretaría Inventario solemne dos septiembre 1974, quince horas.

A-30-6

QUINTO Juzgado Civil concedió posesión efectiva María Angélica Ramírez Palomino a Marisol Figueroa Ramírez sin perjuicio cónyuge Plácido Alfredo Figueroa González.

A. 30/6

SEGUNDO Juzgado concedió posesión efectiva Emilio Costa Magnasco a Angel de Gregori de Gregori.

A-30-6

POR RESOLUCION de 23 de agosto de 1974, el Segundo Juzgado Civil de Mayor Cuantía de Santiago, concedió la posesión efectiva, con beneficio de inventario, a los herederos Alvaro David, Marcelo José, Alfredo Lionel, Gloria del Carmen y Manuel Gonzalo, todos Medina Martin, menores de edad, de la herencia intestada quedada al fallecimiento de don Manuel Jesús Medina Morales, sin perjuicio de los derechos de la cónyuge sobreviviente doña Carmen Martin Frías; fijando además para el día 30 de agosto de 1974 a las 15 horas la facción de inventario solemne ante la Secretaría del Tribunal, edificio de los Tribunales segundo piso.

Z- 30-6

NOTIFICACION Ante 2° Juzgado Civil Mayor Cuantía Santiago presentóse abogado Felipe Gómez-Lobo S., por Departamento de Títulos Ministerios de Tierras, solicitando se adjudique e inscriba en Registro Propiedad San Bernardo, a nombre de Manuel Jesús Sepúlveda Miranda, propiedad urbana ubicada en Manuel A. Luna 9726, de 212 m2. y deslinda: Norte, Oscar Rojas en 23,50 m. Este, José Mena J. en 9 m. Sur, Humberto Opazo en 23,50 m. Oeste, Calle Manuel A. Luna en 9 m. En conformidad DFL. N° 6 1968, terceros tienen 30 días para hacer valer derechos que pudieren tener sobre mismo inmueble, bajo apercibimiento seguir adelante procedimiento. El Secretario.

A-29-6

SEGUNDO Juzgado concedió posesión efectiva Lucía Correa Gómez a Julio Correa Arrau.

A-30-6

SEGUNDO Juzgado concedió posesión efectiva María Raquel Escalante Osorio a Cecilia y Felindo Torres Escalante.

A-30-6

SEGUNDO Juzgado concedió posesión efectiva Bernarda Alvarez Villagrán a Víctor Palma Alvarez, sin perjuicio derechos cónyuge Sigfrido Palma Mercado. Practicaré inventario solemne Secretaría dos septiembre, quince horas. Secretaria.

A-30-6

HABIENDOSE extraviado título N° 13023 - 26218- 50917 y 63586 por un total de 619 acciones de Maderas Prensadas Cholguán S.A. a nombre de Gastón Zúñiga Paredes e inscrito a fojas 5308, queda nulo y sin valor por haberse dado el respectivo aviso.

A-30-6

QUINTO Juzgado Civil concedió posesión efectiva Luis Alberto Zamorano Morales a Nieves del Carmen, Luisa Argentina, Luis Alberto y Eugenio Zamorano Medina, sin perjuicio cónyuge Elsa de las Mercedes Medina Morales. Beneficio Ley 16.271

Z-29-6

SEGUNDO Juzgado concedió posesión efectiva Elvira Abarca Miranda y Ramón Lobos Mandiola a Juan, Clementina, María Eliana, Carmen, Rosa, Omar y Ramón Lobos Abarca; la de Carmen Abarca Miranda a Yolanda Orozco Abarca, sin perjuicio derechos cónyuge Olegario Orozco Pizarro; la de Yolanda Orozco Abarca a Mauricio, Brenda, Marcela, Gustavo y Julio Arévalo Orozco, sin perjuicio derechos cónyuge Gustavo Arévalo Valdés; la de María Teresa Abarca Miranda a Adriana Castro Abarca, sin perjuicio derechos cónyuge Rafael Castro Román.

A-30-6

JUZGADO Letras Buin por resolución 18 julio 1974 concedió posesión efectiva de Ramón Romo Vera, fallecido 3 noviembre 1970, a cónyuge sobreviviente, Mercedes Carrasco Canales. Rol 14561.

A-30-6

SEXTO Juzgado concedió posesión efectiva herencia Arturo Phillips Peñafiel, madre legítima Isabel Peñafiel Gundelach.

A-31-6

SEPTIMO Juzgado Civil, resolución 9 agosto 1974, concedió posesión efectiva herencia intestada de Ana Rosa Gajardo Espinoza a su hija Miryam Azócar Gajardo. Secretaria.

A-31-6

SEGUNDO Juzgado, concedió posesión efectiva Isabel Seguel López a Gregorio Acevedo Seguel. Tramítase artículos 33/37 Ley 16271.

A-30-6

SEGUNDO Juzgado, concedió posesión efectiva Herminio Torres Silva a Elba, Herminia, Graciela, Sergio, Norma y Gladys Torres Díaz, sin perjuicio derechos cónyuge María Díaz.

A-29-6

SEGUNDO Juzgado, concedió posesión efectiva Esteban Hartmann Ernst a Rosa Carrasco Romero, sin perjuicio sus derechos cónyuge. Tramítase artículos 33/37 Ley 16271.

A-30-6

SEPTIMO Juzgado Civil, resolución 22 agosto 1974, concedió posesión efectiva herencia intestada de Oscar Pinto López a cónyuge sobreviviente Luisa Faúnes Navarro. Secretario.

A-31-6

SEGUNDO Juzgado concedió posesión efectiva Dorinda Cerreda Blanco y Amador Rodríguez Díaz a María de la Luz, Juan, María Esther y Federico Rodríguez Cerreda. Practicaré inventario solemne, tres septiembre, quince horas. Secretaria.

A-31-6

SEGUNDO Juzgado concedió posesión efectiva Josefina Toro Latuz a María y Manuel Paredes Toro y Adrián Jara Toro, sin perjuicio derechos cónyuge José Jara Jara. Practicaré inventario solemne. Secretaría tres septiembre, quince horas. Secretaria.

A-31-6

SEGUNDO Juzgado concedió posesión efectiva Julio Poveda Marín a Carlos, Blanca y Graciela Poveda Caro, sin perjuicio derechos cónyuge Elena Caro Ponce.

A-31-6

SEGUNDO Juzgado concedió posesión efectiva Juan Sumonte Valenzuela y Herminia Nilo Moreno a Adriana Sumonte Nilo.

A-31-6

SEGUNDO Juzgado concedió posesión efectiva Juan Catalán Parraguez a Evangelina Catalán Parraguez.

A-31-6

SEGUNDO Juzgado Civil de San Miguel, concedió posesión efectiva Waldo Bustamante Villena a hijas Elemena y Silvia Bustamante Obregón. Secretaria.

A-31-6

TERCER Juzgado Mayor Cuantía, concedió posesión efectiva Antonio Soto Pino, a sus hijos legítimos y herederos testamentarios doña Guillermina de las Mercedes Soto Gálvez y Sergio Antonio Soto Gálvez y doña Irelia de las Mercedes Gálvez Gálvez, sin perjuicio de sus derechos como cónyuge sobreviviente.

Z-31-6

SEPTIMO Juzgado concedió posesión efectiva Hernán Santiago Mejía Plaza, a sus hijos María Viviana, Patricia, Hernán Santiago, Fernando Enrique, Carmen y Jorge Mauricio Mejía Avilés sin perjuicio de los derechos de su cónyuge sobreviviente doña María Avilés Bravo.

Z-31-6

EXTRAVIO Título 1251 — 4 acciones de la Inmobiliaria Club de Campo extendido a nombre de la Sra. Adelaida Brignardello Sotomayor. QUEDA NULO.

A-31-6

SEXTO Juzgado concedió posesión efectiva Esperanza Mendizabal Mujica, hijos Aninta Julián, Yenia Lecaros Mendizábal, sin perjuicio cónyuge, Ernesto Lecaros González.

A-29-6

QUINTO Juzgado Civil concedió posesión efectiva Julia Francia Gallo Pizarro a Laura Luisa Pizarro Jofré.

A-21-6

QUINTO Juzgado Civil concedió posesión efectiva Cármen Zañartu Urrutia a Leonor del Carmen, Luis Sergio Hipólito, Carmen, Celia, Ramón Jil Mariano José, Manuel y Gabriel Navarro Zañartu. Inventario solemne 2 Septiembre 15 horas.

A-31-6

POR RESOLUCION Primer Juzgado Menores San Miguel se ha ordenado en expediente sobre autorización para adoptar a Sergio Hernán Góngora Vivanco Rol: 21.440 citar a los parientes del menor a la audiencia del día 4 de septiembre próximo a las once horas, el Secretario Subrogante.

A-30-6

PRIMER Juzgado concedió posesiones efectivas de Fidela Suz Casis, para Rosa, Flora, Berta, Melania, Jorge, Juana y Arturo Richmagui Suz; sin perjuicio derechos cónyuge Elías Richmagui Casis; y de Salvador Richmagui Suz para Elías Richmagui Casis.

A-31-6

PRIMER Juzgado Civil San Miguel concedió posesión efectiva herencia intestada Julio Arriola Magaña a Jorge Segundo, Sergio Enrique, Elba del Carmen, Julio Arturo, Washington Manuel, María Elena, Juan Samuel, Trinidad de las Mercedes, Guillermo Ambrosio y Ricardo Antonio Arriola Taiba sin perjuicio derechos cónyuge Elba Taiba Aliaga. Practicaré inventario solemne 4 septiembre próximo 11 horas. La Secretaria.

A-31-6

Bco. Osorno Cheque CSA 4301027 nulo por extravió.

A-31-6

Bco. Osorno Cheque CSA 4320426 al 450 nulo por robo.

A-31-6

Bco. Osorno cheque CSB 1075074 al 100 nulo por extravió.

A-31-6

Bco. Osorno Cheque CSA 4331314 al 325 nulo por robo.

A-31-6

Bco. Osorno cheque CSA 3929997 E°110.000 nulo.

A-31-6

Bco. Osorno cheque CSA 3957539- 540 E°220.000 E°40.000 nulo.

A-31-6

QUINTO Juzgado Civil concedió posesión efectiva José Luis Cartes Soto a Juan León Cartes Alvial.

A-31-6

QUINTO Juzgado Civil concedió posesión efectiva Luis Enrique Irigoyen Díaz a María Díaz Vergara.

A-31-6

QUINTO Juzgado Civil concedió posesión efectiva Ana Virginia Albornoz Ferrer a Juan Enrique Albornoz Ferrer.

A-31-6

QUIEBRA Sonapre Ltda. Sexto Juzgado Civil. Resolución 21 agosto 1974 tuvo por agregado inventario bienes, el que se tendrá por aprobado si no fuere objetado dentro de plazo legal. Secretario.

C-31-6

QUINTO Juzgado Civil concedió posesión efectiva Jorge Gustavo Otto Matínez a Jorge Cristián, Rodrigo Eduardo, Gustavo Adolfo y Anne Carol Otto Heyen sin perjuicio cónyuge Marta Ilse Heyen Palma. Inventario solemne 2 septiembre 15 horas.

A-31-6

QUINTO Juzgado Civil concedió posesión efectiva Claudio Rolando Malebran Ruiz Tagle a Marie Jacqueline, Claudia del Pilar, Marcela, María Soledad, y Andrea Luzmira Malabran Rubio, sin perjuicio cónyuge Luzmira Rubio Fuentes. Inventario solemne 2 septiembre 15 horas.

A-31-6

QUINTO Juzgado Civil concedió posesión efectiva Onofre Enrique Molina Cardoso a Flor Haydé Molina Mena; Catalina Enriqueta, Diana Doris y Flor Rosalía Molina Berríos. Marisol e Ingrid Castro Molina; y Catalina Berríos Pereira.- Inventario solemne practicaré 2 septiembre 15 horas.

A-31-6

QUINTO Juzgado Civil Mayor Cuantía Santiago concedió posesión efectiva herencia intestada de Pedro Pascual Galdamés Sepúlveda a hijos legítimos Gloria del Carmen, Ana Guillermina, Gladys Elena, Gilda de las Mercedes, Guido Delfín, Graciela de las Mercedes, Gastón Galvarino, Gricelda del Tránsito, Eloy Segundo e Hilda del Carmen, todos de apellido Galdames Leiva sin perjuicio de los derechos de la cónyuge sobreviviente doña Hilda del Carmen Leiva Flores.- se tramita conformidad Ley N° 16.271 Secretaria.

C-30-6

7 REMATES

El viernes 30 de agosto a las 15 hrs. en calle Chacabuco N° 763, efectuaremos Remate de Auto, Maquinarias Industriales y Comerciales. Muebles. Menajes de Casas, Repuestos Confecciones, Materiales y Varios. Orden de los Señores, León Geller, Bernardo Vilches, Agentes del Lloyd's de Londres, Heinz Mueschen, Enrique Valdés, Francisco Valderrama, Raúl González, Eugenio Lannefranque, Julio Paéz, Galvarino Loyola, Aníbal Lawrence, Jaime Talesnik, Pedro Prieto, Alejandra Goicovich, Hernán Gálvez, Antonio Rodríguez, Juan Sepúlveda, Italfrío, Lisandro Tornería, Manuel Sepúlveda, Guillermo Gálvez, Jorge Carvallo, Víctor Mello, Remigio Muñoz, Fernando Herranz, Ana María Colomer, Carlos Guajardo, Norberto Beltrán, Eugenio Dominiquetti, Claudio Marquart, Anastasio Mahobe, Jorge Márquez, Alejandro Bahamondes, Milena Lucksic, Norberto Latorre, Diego Vásquez, Pedro Rivera, José Riquelme, Oscar Azar, Santiago Bravo, Amador Arrué. Amplios detalles de las especies a subastar en aviso comercial del Diario El Mercurio en páginas especiales de Remates.- A la vista. Nicanor Marticorena Pereira, Julio N. Marticorena García.- Martilleros Públicos.

C-30-7

8 CITACIONES

NIA Ingeniería S. A. cita a Junta General Ordinaria de Accionistas para el próximo 13 septiembre a las 11 horas en sus oficinas, Huérfanos 1175, oficina 403. Registro Accionistas permanecerá cerrado desde el 8 al 13 de septiembre, ambas fechas inclusive. El Directorio.

A-29-31-2-8

ORGANIZACION Kappes Compañía de Seguros La Ferroviaria en Liquidación. Tercera Cuota Devolución Capital. Desde el 13 del presente se pagará en las Oficinas de la Compañía la cuota N° 3 de Devolución de Capital, de E° 8.- por acción, cerrándose para estos efectos el Registro de Transferencias desde el 2 al 12 de septiembre, ambas fechas inclusive. Santiago, 28 de agosto de 1974. El Presidente de la Comisión Liquidadora.

A-29-8

Organización Kappes- Compañía de Seguros La Cord[...] Primer Aviso de Convoca[...] Citase a Junta General [...] ria de Accionistas para el día [...] nes 13 de septiembre de 1[...] a las 11.30 horas, en las O[...] nas de la Compañía, calle A[...] nas N° 1137 para cono[...] pronunciarse sobre la M[...] ria y el Balance correspon[...] tes al Ejercicio financiero [...] 1973 - junio 1974. El Re[...] de Transferencias perma[...] cerrado desde el 3 de se[...] bre hasta el día de la Junta[...] bas fechas inclusive. San[...] 29 de agosto de 1974 [...] Presidente.

Organización Kappes- Compañía de Seguros Diego Por[...] Tercer Aviso de Convoca[...] Citase a Junta General O[...] ria de Accionistas para el día [...] nes 30 de agosto de 1974 [...] 15.- horas, en las Oficinas [...] Compañía, calle Agustinas [...] 1137, para conocer y pro[...] ciarse sobre la Memoria [...] Balance correspondiente [...] Ejercicio financiero julio 19[...] junio 1974. El Registro [...] Transferencias permanecerá [...] rrado desde el 30 de [...] hasta el día de la Junta, [...] fechas inclusive. Santiago [...] de agosto de 1974. El P[...] te.

Organización Kappes- Compañía de Seguros La Defens[...] mer Aviso de Convoca[...] Citase a Junta G[...] Ordinaria de Accionistas [...] día viernes 13 de septiembre [...] 1974, a las 16.- horas, en las [...] cinas de la Compañía, [...] Agustinas N° 1137, para [...] cer y pronunciarse sobre [...] Memoria y el Balance [...] rrespondientes al Ej[...] financiero julio 1973 - [...] 1974. El Registro de Transferen[...] cias permanecerá cerrado [...] de el 3 de septiembre hasta [...] día de la Junta, ambas fe[...] inclusive. Santiago, 29 [...] agosto de 1974. El Presidente.

Organización Kappes- Compañía de Seguros La Tu[...] Primer Aviso de Convocatoria [...] Citase a Junta General Ordinaria [...] de Accionistas para el día [...] nes 13 de septiembre de 19[...] las 9.30 horas, en las Of[...] de la Compañía, calle Agu[...] N° 1137, para conocer y pro[...] ciarse sobre la Memoria [...] Balance correspondiente [...] Ejercicio financiero julio 19[...] junio 1974. El Registro [...] Transferencias permanecerá [...] cerrado desde el 3 al 1[...] septiembre, ambas fechas [...] sive. Santiago, 29 de agosto [...] 1974. La Presidenta.

ORGANIZACION Kappes Compañía de Seguros La Pr[...] Primer aviso de convoca[...] Citase a Junta General [...] ria de Accionistas para el día [...] nes 13 de septiembre [...] a las 11 horas, en las [...] de la Compañía, calle [...] nas N° 1137, para conocer [...] nunciarse sobre la Memoria [...] Balance correspondiente [...] Ejercicio financiero julio 197[...] junio 1974. El Registro [...] Transferencias permanecerá [...] cerrado desde el 3 de septiem[...] bre hasta el día de la Junta, [...] ambas fechas inclusive. Santia[...] go, 29 de agosto de 1974. El [...] Presidente.

Organización Kappes- Compañía de Seguros La Popular [...] Liquidación. Tercer Aviso [...] Convocatoria. Citase a J[...] General Ordinaria de A[...] cionistas para el día viernes [...] de agosto de 1974, a las [...] horas, en las Oficinas de [...] Compañía, calle Agustinas [...] 1137, para conocer [...] pronunciarse sobre la Memoria [...] y el Balance correspondiente [...] Ejercicio financiero julio 19[...] junio 1974. El Registro [...] Transferencias permanecerá [...] cerrado desde el 20 de ago[...] hasta el día de la Junta, am[...] fechas inclusive. Santiago [...] de agosto de 1974. El P[...] dente de la Com[...] Liquidadora.

CITACION Citase a los se[...] accionistas de la Asoc[...] Canales Toma El Bollo a J[...] General Ordinaria para el [...] de septiembre próximo a [...] horas en primera, y a las [...] horas en segunda citación [...] calle Huérfanos 979 Of. [...] Santiago con el objeto [...] pronunciarse sobre la Memoria [...] y Cuenta del período [...] 1974, presupuesto para [...] 1974-1975, y designar Inspecto[...] res de Cuentas. Santiago, [...] de 1974. El Directorio.

10 VARIOS NO CLASIFICADOS

SE VENDE auto Ford año [...] excelente estado, motor [...] repuesto. Real apuro. [...] 700.000. Mapocho N° [...] de 17 hrs. a 19 hrs.

Z-31

* SERVICIOS DE EMERGENCIA
ASISTENCIA PUBLICA 382244
RADIOPATRULLAS CENTRAL 62261
BOMBEROS 61171-601[...]

Respete las señales del tránsito y protegerá su vida
COMITE NACIONAL DE EDUCACION DE TRANSITO

ELECTRONICA JOAQUIN FALABELLA S.A.

BALANCE GENERAL AL 30 DE JUNIO DE 1974.-

Decreto: N° 1260 de Fecha 12-VII-1969 del Ministerio de Hacienda

Capital	E° 400.000
Suscrito	E° 400.000
Pagado	E° 400.000
Reservas	E° 16.583.484

Ejercicio comprendido entre el 1° de Julio de 1973 y el 30 de Junio de 1974.-

ACTIVO

I- Disponible			
Caja	E° 838.243.-		
Bco.Crédito e Inversiones	E° 6.017.048.-	E° 6.855.291.-	E° 114.532.36
II. Realizable			
Materias Primas	E° 3.214.272.-		
Clientes x Cobrar	E° 4.051.230.-		
Ctas.Ctes. EE. y OO.	E° 420.000.-	E° 7.685.502.-	E° 1.405.860.24
III. Nominal			
Acciones Directorio	E° 3.000.-		
Provisión Impto.Renta	E° 1.091.304.-	E° 1.094.304.-	E° 46.618.77
IV. Inmovilizado.-			
Herramientas	E° 2.241.828.-		
M. y Utiles	E° 3.469.034.-		
Vehículo	E° 4.906.421.-		
Maquinarias	E° 1.088.106.-		
B.Raices	E° 9.485.170.-		
Instalaciones	E° 1.549.996.-	E° 22.742.555.-	E° 2.218.316.06
V. Pérdidas y Ganancias			
Ejercicio anterior			E° 37.696.64
Sumas	E°	38.397.652.-	3.823.026.07

PASIVO

I.-Exigible.-			
a- Corto Plazo			
Doctos.x Pagar	E° 12.778.607		
Ctas. x Pagar	E° 1.542.398		
Impuestos	E° 2.654.846	16.975.851	
			1.569.274.34
a Largo Plazo			
No hay			5.892.50
II. No Exigible			
Capital autorizado 40.000 acciones a E° 10.-c/una	E° 400.000		400.000.-
		400.000	
Reservas Legales			
Reval.Capital Propio	16.583.484	16.583.484	1.714.162.06
Amortizaciones	775.091	775.091	79.289.52
Acciones Garantía Directorio	3.000	3.000	
Pérdidas y Ganancias			
Utilidad ejercicio	E° 3.534.885		
Art.35 Ley Renta	E° 683.721	4.418.606	54.407.65
Sumas	E°	38.397.652	3.823.026.07

CUENTAS DE ORDEN

DEBE	Ejercicio Actual	Ejercicio Anterior	HABER	Ejercicio Actual	Ejercicio Anterior
1.- Acciones Directorio	E° 3.000	E° 3.000	Garantía Acciones Directorio.-	E° 3.000	3.000

CUENTAS DE RESULTADO.-

Pérdidas		Ejercicio Actual	Ejercicio anterior
1.- Gastos.-			
Gastos Generales			
Salarios	E°5.979.397		
Gtos.Generales	10.444.779		
Sueldos	4.547.840		
L.Sociales	5.383.501		
Comisiones	3.882.743		
Honorarios	1.865.599	32.103.859	2.707.452.45
2.- Gastos Financieros			
Intereses y Desctos.	399.696	399.696	299.238.18
3.- Gastos Iniciales		15.179	
4.- Impto.Renta		22.120.-	
5.- Art.#35 Ley de Renta		883.721	13.601.91
Totales	E°	33.424.575.-	3.020.292.54

Ganancias		Ejercicio Actual	Ejercicio Anterior
Ingresos de Explotación	E° 80.325.324		
Menos: Costo Explotación	42.482.143		
		E° 37.843.181	3.074.700.19
Menos: Utilidad		E° 4.418.606	54.407.65
Totales		E° 33.424.575	3.020.292.54

Alexander Ituarte Crespo
Contador
Registro N° 11.273
Licencia N° 053984

Patricio Hernández Siegel
Gerente General

Notas Explicativas: 1.-Las existencias de Materias Primas, se han valorizado a precios medios actuales.-
2.-La Revalorización de Capital Propio se calculó en base al 670,3% de conformidad con el índice de revalorización establecido por el Servicio de Impuestos Internos para balances practicados al 30 de Junio de 1974
3.-Las Amortizaciones y Castigos se han practicado de acuerdo a los porcentajes legales.-

ALFREDO SOTO GUTIERREZ
Inspector de Cuentas

ROSA JARA MUÑOZ
Inspector de Cuentas.

CLUB HIPICO

Viernes 30 de Agosto de 1974

PRESTIGIADA 11 3/5 EN 200 METROS

Prestigiada fue uno de los buenos trabajos de la mañana del miércoles: al pasar 200 metros en 11 3/5. La actividad de ese día:

200 Metros

PRESTIGIADA, H. Bravo, en 11 3/5

LORD CALLAMPA, G. Pinto, en 12 1/5 repitió en 12.

CLAUDETTE, E. Sto, en 11 4/5 repitió 400 en 24 3/5

400 Metros

MAR EGEO, H. Herrera, en 25
SERENIDAD, J. Castillo, en 25
HUEPIL, P. Castillo, en 25
PREEMINENCIA, P. Castillo, en 23 (de bajada).

500 Metros

BABI, R. Herrera, en 30 2/5
DESIREE, G. Farfán, en 31 3/5
AMERICAN BOY, G. Pinto, en 31 3/5
AMENAZA, V. Bravo, en 32
HERDER, G. Farfán, en 31 2/5
LONDINENSE, G. Farfán, en 32 3/5 a voluntad.
JACARILLA, aprendiz, en 31
SAM PADY, J. Castillo, en 31
BELICONA, E. Cabrera, en 32
AMBULANTE, E. Soto, en 29 (del partidor bajada).
CONQUISTADOR, P. Cerón, en 28 3/5 (del partidor bajada).

600 Metros

SIUTICO, R. Herrera, en 39
JABIRU, J. Castillo, en 36 4/5
TANGO AZUL, J. Quezada, en 36.
TAO TAO, E. Sepúlveda, en 34 2/5 (de bajada).
REBECA, E. Sepúlveda, en 35 (de bajada).
FILIPIN, C. Vásquez, en 35 2/5 (de bajada).
MARANUELA, H. Bravo, en 38 3/5 (no fue exigida).
MONTECATINE, O. López, en 34 2/5 (del partidor bajada).

700 Metros

BARANDAZO, H. Bravo, en 45
TETRAO, E. Sepúlveda, en 43 2/5

800 Metros

DON CHILO, O. López, en 50
GUAYAQUIL, J. Carrasco, en 49

1.000 Metros

LA VOLANTA, G. Farfán, en 1.05

Jn. Amestelly

PRIMERA CARRERA, a las 13,55 hrs. 1.100 mts. Condicional. Serie D. Premio "NOCTOVISION". Primera Cuádruple.

J. Inda M.	Reaparece	1	Baciara	53	J. Tobar	15
P. Bagú	4	2	Batahola	53	R. Sagardía	7
C. H. Sorrel	Reaparece	3	Betty	53	E. Cabrera	14
S. Plaza	15-6	4	Cachimba	53	H. López	2
Alv. Breque	8	5	Cortesía	53	G. Lizama	12
V. Romo	10	6	Crimson Belle	53	R. Claveria	8
H. Salas	10	7	Cripps	53	J. Quezada	4
L. Espinoza	12	8	Curiosa	53	C. Leighton	11
A. Abarca	11	9	Dabara	53	A. Vergara	5
O. González	---	10	Dirili	53	P. Castillo	1
G. Julia	3	11	Ema	53	C. Rivera	13
S. Fuentes	3	12	Estatuaria	53	L. Muñoz	3
L. Díaz	14	13	Estonia	53	H. Ortega	9
V. Contreras	7-9	14	Mengana	53	O. López	6
A. Proschel	2	15	Pill	53	L. Toro	10
J. Silva	Reaparece	16	Toluka	53	J. M. Aravena	16

SEGUNDA CARRERA, a las 14,25 hrs. 1.100 mts. Condiciopal. Serie C. Premio "NAUCIDE". Segunda Cuádruple.

M. Velarde	7	1	Chaira	53	C. Barrera	15
J. Osternas	Reaparece	2	Dominguera	53	J. Quezada	7
E. Toledo	6	3	Doña Elisa	53	L. González	14
L. Gajardo	Reaparece	4	Espabilada	53	J. Carrasco	2
A. Martínez L.	Reaparece	5	Marettta	53	E. Aguirre	12
P. Bagú	12	6	Música	53	L. Gutiérrez	8
F. Gazmuri	Reaparece	7	Papera	53	J. Torres	4
A. Bullezú	5	8	Pavec	53	C. Rivera	11
J. Inda	Reaparece	9	Regidora	53	G. Lizama	5
S. González	4-14	10	Rupia	53	J. Miño	1
J. M. Baeza	Reaparece	11	Seven Hill	53	C. Leighton	13
E. Inda	Reaparece	12	Snow Land	53	E. Guzmán	3
O. Lizama	7	13	Sufrida	53	O. López	9
L. Pérez	7	14	Torrentina	53	L. Toro	6
E. Pinochet		15	Zorzalera	53	A. Poblete	10

TERCERA CARRERA, a las 14,55 hrs. 1.100 mts. Condicional. Serie B. Premio "NASR- ED- DIN". Tercera Cuádruple.

J. M. Baeza	7	1	Adorable	53	E. Moreno	15
A. Abarca	11	2	Alis	53	A. Vergara	7
E. Bécar	10	3	Altísima	53	J. Quezada	14
D. López	Reaparece	4	Barandera	53	J. Barraza	2
L. Espinoza	3	5	Cenicienta	53	C. Leighton	12
M. Rodríguez	Reaparece	6	Cri Suave	53	H. López	8
P. Bagú	4	7	Criquenita	53	E. Guzmán	4
S. Alamos	Reaparece	8	Chalita	53	L. González	11
L. Díaz	Reaparece	9	Dionee	53	L. Cifuentes	5
J. Zúñiga	9	10	Floribunda	53	C. Mancilla	1
J. Silva	2-12	11	Gamari	53	G. Lizama	13
V. Romo	10	12	Kafkara	53	E. Clavería	3
J. Cavieres A.	---	13	Lady Caroline	53	C. Rivera	9
G. Melej	Reaparece	14	Linda Mia	53	S. Chávez	6
C. Rosselot	15	15	Maloica	53	J. Aguilera	10
Gabriel Melej	5	16	Moanda	53	E. Guajardo	16

CUARTA CARRERA.- A las 15.25 horas. 1.600 Mts. Condicional. "Premio Naguilán" (Cuarta válida para la apuesta Cuádruple) Pista Combinada N° 1 y 2.

J. Sánchez	3	1	Dofana	53	A. Vergara	7
S. Escalante	reaparece	2	Duela	53	G. Silva	14
J. M. Baeza	12	3	Fatalité	53	N. N.	2
L. A. García	5	4	Fulera	53	S. Soto	12
E. Carreño	11	5	Inquietud	53	R. Sagardía	8
V. Romo	reaparece	6	Kareta	53	J. Miño	4
A. Inda	reaparece	7	La Milagrito	53	N. N.	11
O. González	8-7	8	Paranga	53	F. González	5
A. Bullezú	7	9	Peña Blanca	53	C. Rivera	1
R. Jaque	10	10	Pipita	53	R. Jaque	13
F. Jacial	reaparece	11	Prosa	53	A. Poblete	3
A. Breque	2	12	Queen Flame	53	J. Aliaga	9
E. Pinochet	9	13	Rumba Tai	53	V. Barrera	6
M. Velarde	10	14	Sal y Pimienta	53	C. Barrera	10

QUINTA CARRERA. A las 15.55 horas.- 1.500 Mts. Ind. 26 e infs. Handicap."Premio Negrina" (Pista combinada N° 1 y 2).

10 S. Alamos	3-1	1	Urutau	57	T. Cifuentes	7
19 L. Espinoza	4-8	2	Lutete	53	J. Barraza	2
10 P. Polanco	11-3	3	Pretil	52	L. Muñoz	8
11 E. Cáceres	2-2	4	Drambuie	51	González	4
19 O. González	6	5	Kebel	50	F. González	5
19 A. Carreño	reaparece	6	Orujo	50	R. Sagardía	1
14 A. Breque V.	reaparece	7	Regembogen	50	J. Duarte	3
13 J. Medina M.	reaparece	8	Barbarroja	48	N.	6

SEXTA CARRERA. A las 16.35 horas. 1.500 Mts. Indi. 30 al 42 Handicap.- "Premio Nanquines" (1ª válida para la apuesta Quintuple) Pista Comb. N° 1 y 2

99 A. Bullezú	2-5	1	Risueño	60	V. Ubilla	7
85 E. Inda	8-3	2	Desafía	59	P. Ulloa	14
81 G. Julia	2-7	3	Reyecito	59	E. Guajardo	2
85 A. Breque	1-1	4	Lolenco	55	G. Lizama	12
85 A. Carreño	3-2	5	Borra	54	C. Rivera	8
48 A. Vodanovic	5	6	Flauta Fina	54	E. Suárez	4
85 P. Medina	4-7	7	Minerito	53	J. M. Aravena	11
06 D. López	reaparece	8	Derrochador	52	J. Castillo	5
35 F. Castro	reaparece	9	Punto	52	L. Camus	1
85 L. Díaz	8	10	Decente	50	L. Muñoz	13
12 J. Cavieres	4-	11	Latifundio	50	L. Cifuentes	3
22 J. Cavieres	8-2	12	Amazón	49	R. Clavería	9
77 V. Romo	reaparece	13	Brunita	48	J. Miño	6
16 P. Molina	reaparece	14	Parhelio	48	L. González	10

Final.- 11 con 12

SEPTIMA CARRERA.- A las 17.15 horas. 1.100 Mts. Condicional serie A. "Premio Nakoi" (2a. válida para la apuesta Quíntuple).

75 G. Pérez	reaparece	1	Calumniosa	53	H. López	15
78 J. Inda	5	2	Consagrada	53	J. Tobar	7
79 M. Baeza G.	6	3	Diafana	53	G. Lizama	14
59 D. Bernal	reaparece	4	Eva	53	E. Guajardo	2
34 P. Inda	4-5	5	Fantán	53	J. Barraza	12
34 P. Polanco	12	6	Figurona	53	L. Muñoz	8
80 J. Cavieres	2	7	Jeanina	53	R. Clavería	4
— H. Gazmuri	—	8	Lipata	53	J. Quezada	11
81 S. Escalante	13-13	9	M. Bernardita	53	A. Vergara	5
34 A. Bullezú	3	10	María de la Luz	53	C. Rivera	1
— E. Inda	—	11	Prologasa	53	Cifuentes	13
80 A. Breque	5	12	Regina Sun	53	J. Aguilera	3
78 P. Medina	3	13	Rehue	53	J. M. Aravena	9
90 O. Lizama	reaparece	14	Rencorosa	53	J. Carrasco	6
34 J. Silva G.	8	15	Tihara	53	J. Miño	10

OCTAVA CARRERA, a las 17,50 horas. 1.600 Mts. Carrera especial Handicap. Pr. Hipódromos de Provincias (3ª. Válida para la Apuesta Quintuple) Pista combinada N° 1 y 2.

36 R. Vera	reaparece	1	Mani	61	P. Ulloa	7
67 M. Rodríguez	3-	2	Estreno	58	E. Guajardo	2
82 O. González	5-	3	Tostado	58	E. Guzmán	8
14 J. Medina	reaparece	4	Zuleika	56	C. Sepúlveda	4
12 E. Inda	reaparece	5	Bonicato	55	O. Vergara	11
82 J. Zúñiga	reaparece	6	Pelucas	54	C. Rivera	5
84 Alv. Breque	reaparece	7	Soberana	52	G. Lizama	1
23 O. González	1-	8	Kampur	49	L. González	3
12 A. Abarca	reaparece	9	Nicky	49	E. Suárez	9
11 A. Valdés	reaparece	10	El Gitano	48	J. M. Aravena	6
23 S. González	6-	11	Escondido	48	R. Sagardía	10

NOVENA CARRERA, a las 18,25 horas 1.400 mts. Condicional Pr. Nanavati (4ª. Válida para la Apuesta Quintuple). Pista combinada N° 1 y 2.

1521 R. Cruz	reaparece	1	Arre Demonio	56	E. Moreno	7
1686 J. Maldonado	7- 4	2	El Afortunado	56	L. Cifuentes	14
1554 A. Proschle	reaparece	3	Impermeable	56	L. Toro	2
1737 S. Alamos	5-	4	Norte Chico	56	J. M. Aravena	12
1738 J. Zúñiga	3-	5	Soar	56	H. Ulloa	8
1738 A. Amaro	4-	6	Tirolazo	56	J. Tobar	4
1686 L. Santos	12- 6	7	Auditoria	53	M. Ramírez	11
1738 G. Melej	2-	8	Barinesa	53	S. Chávez	5
1735 E. Carreño	14-	9	Burguesia	53	S. Salazar	1
1738 L. H. Sorrel	11-	10	Festinada	53	N. N.	13
—— L. Gajardo	---	11	Gely	53	J. Carrasco	3
1620 O. González	9-	12	Mama Telle	53	F. González	9
1738 Gabriel Melej	5-	13	Tanguita	53	J. Leiva	6
1493 A. Quiroz	reaparece	14	Zangla	53	H. López	10

DECIMA CARRERA, a las 19,00 horas 1.100 Mts. Handicap Ind. 4 al 10. Pr. Neurón (5ª. Válida para la Apuesta Quintuple). Se correrá con Luz Artificial.

1708 J. Sánchez	7- 12- 7	1	Barullo	55	C. Miranda	15
1583 A. Abarca	reaparece	2	Ever Blue	55	E. Guajardo	7
1708 E. Zijl	13- 14	3	Khan	55	C. Barrera	14
1735 E. Pinochet	4-	4	Palituhe	55	V. Ubilla	2
1686 A. Valdés	9- 1	5	Poeta	55	L. Muñoz	12
1674 P. Molina	reaparece	6	Karate	54	P. Cerón	8
1683 E. Inda	5- 2	7	La España	54	R. Jacquez	4
1683 E. Inda S.	4-	8	Campesina	53	G. Lizama	11
1735 C. García	7-	9	Krodamia	53	S. Soto	5
1735 O. González	6-	10	Lonely	52	F. González	1
1259 E. Beuzenberg	reaparece	11	Chou en Lai	51	O. López	13
1735 M. Rodríguez	9-	12	La Gordilla	51	E. Suárez	3
1708 J. Zúñiga	4-	13	Parranda	51	H. Ulloa	9
1594 J. Maldonado	8-	14	Prudencio	51	R. Clavería	6
1594 M. Fuentes	reaparece	15	El Nene	50	J. Carrasco	10
1608 F. Jacial	reaparece	16	Sueño Mio	49	J. Miño	16

El N° 3 Khan correrá descartado para los efectos de las Apuestas Mutuas.

UNDECIMA CARRERA a las 19.35 hrs. 1.100 mts. Handicap Ind. 16 al 28 P. Nehru. Se correrá con Luz Aritificial.

1712 A. Abarca	2-	1	Alcaraz	60	E. Guajardo	7
1739 M. Velarde	4- 1- 9	2	Crocus	58	C. Barrera	14
1742 L. Herrera	5-	3	Puerto Rico	58	N. N.	2
1743 L. Herrera	4- 9	4	Constelación	49	S. Rodríguez	12
1713 Gabriel Melej	2- 1	5	Pumanque	57	C. Leighton	8
1740 José Melero	3-	6	Indómito	54	J. Barraza	4
1696 P. Bagú	7- 8	7	Teresinha	53	L. Gutiérrez	11
1712 E. Pinochet	7-	8	Garzaniga	51	A. Poblete	7
1688 J. Inda M.	8-	9	Badajoz	50	L. Muñoz	1
1688 C. García	2-	10	Vaporoso	50	S. Soto	13
1743 O. González	3-	11	Fandango	49	F. González	3
1646 J. Cavieres A.	5- 8	12	Conquistadora	48	E. Moreno	9
1613 E. Beuzenberg	reaparece	13	Estribillo	48	R. Herrera	6
1743 D. López	8-	14	Feisal	48	J. Castillo	10

CORRAL 3 con 4

DUODECIMA CARRERA.- A las 20,15 horas.- 1.100 metros.- Indice 11 al 16.- Premio NOCTURNO.- LUZ ARTIFICIAL.

1736 E. Inda S.	1	1	Cri Tisca	54	H. Ulloa	15
1576 E. Beuzenberg	reaparece	2	Stam Li	54	O. López	7
1678 J. Silva G.	3-1	3	Girly	54	C. Leighton	14
1473 S. Alamos	reaparece	4	Liolia	54	L. Cifuentes	2
1495 S. Escalante	reaparece	5	Niña Lola	54	N.N.	12
1705 M. Baeza G.	3-9-1	6	Queen Ma	54	G. Lizama	8
1743 A. Muscat	3-2	7	Cazuela	53	R. Clavería	4
1698 L. Santos	reaparece	8	Quellón	52	M. Ramírez	1
1713 A. Abarca	6-10	9	Colombina	51	J. Aliaga	5
1713 L. H. Sorrel	7	10	Bacanella	50	E. Soto	1
1652 O. Silva G.	13	11	Oponente	50	L. González	13
1738 V. Romo	1	12	Apagón	49	J.M. Aravena	3
1688 L. Díaz	10-9	13	Armeliano	49	N.N.	9
1601 D. López	reaparece	14	Diestra	49	J. Castillo	6
1708 J.C. Argagnon	5-11	15	Manacor	49	J. Duarte	10
1708 C. García	2-6	16	Vincita	49	S. Soto	16

Autorizada por Decreto Supremo Nº 3.621 del 8 de Septiembre de 1964, del Ministerio de Hacienda.

CECINAS LOEWER S.A.

BALANCE GENERAL

Ejercicio comprendido entre el 1º de Enero/70 al 31 de Diciembre/70.

CAPITAL
Autorizado $ 935.000,00
Suscrito y Pagado
Reservas $ 13.802.952,90

ACTIVO	EJERCICIO PARCIALES	ACTUAL TOTALES	TOTALES EJERCICIO ANTERIOR
I DISPONIBLE			
Caja	706.958,46		
Bancos	156.738,35	863.696,81	107.485,37
II REALIZABLE			
a) Invor.Fácil Liquid.			
Acciones	90.348,29		
b) Existencias			
Productos Elaborados	577.262,oo		
Materias Primas	546.753,76		
Materias en Tránsito	1.519.284,21		
Materiales	159.448,40		
Envases y Embalajes	640.019,28		
Criadero de Cerdos	521.378,37		
c) Valores por Cobrar			
A corto plazo			
Clientes por Cobrar	2.397.110,94		
Doctos.por Cobrar	857.958,41		
	3.255.069,35		
menos provisión por morosos	447.765,90		
	2.807.303,45		
Empréstito Obligatorio	37.536,22	6.899.333,98	11.222.418,oo
III TRANSITORIO			
Operaciones pendientes	389.837,72		
Costos en formación	1.917.811,63		
Costos por Lucro cesante	2.731.590,01	5.039.239,36	226.739,96
		12.802.270,15	11.556.643,33
IV INMOVILIZADO			
Bienes Raices	4.203.583,01		
Maquinarias	6.403.481,69		
Instalaciones	3.281.034,21		
Muebles y Utiles	1.102.581,17		
Importac.Inmovilizados	7.742.923,57		
Vehículos	851.398,63		
Sub-Estación Electricidad	203.670,85		
	23.788.673,13		
Menos:			
Depreciaciones anterior.	1.491.289,30		
Depreciac.del Ejercicio	860.011,19	21.437.372,64	12.154.097,10
TOTAL DEL ACTIVO		34.239.642,79	23.710.740,43
PERDIDA DEL EJERCICIO		6.757.032,23	-.-
TOTAL IGUAL AL PASIVO		40.996.675,02	23.710.740,43

PASIVO	EJERCICIO PARCIALES	ACTUAL TOTALES	TOTALES EJERCICIO ANTERIOR
V EXIGIBLE			
A CORTO PLAZO			
Bancos:			
Sobre giros	1.733.667,88		
Préstamos	1.125.099,56		
Líneas de Crédito	4.016.465,83		
Deuda al Exterior	4.074.351,38		
Acreedores Varios	738.205,51		
Doctos.por pagar	253.305,98		
Imptos.por pagar	4.332.634,15		
Oblig.Previsionales	2.603.810,03		
Ctas.Ctes.Personal	141.616,85	19.019.157,17	12.280.903,49
PROVISIONES:			
Gratif.Legales	524.594,83		
Serv.S.Social	93.287,45		
Caja Empart	118.309,54		
Partic.Directorio	34.380,oo		
Inter.Devengados	6.328.993,13		
Otros	140.000,oo	7.239.564,95	613.677,74
		26.258.722,12	12.094.581,23
VI NO EXIGIBLE			
CAPITAL Y RESERVAS			
Capital autorizado dividido en 93.500 acciones de $ 10.- V/Nominal c/u.	935.000,oo		
Cap.Autoriz.y Pagado	935.000,oo		
RESERVAS SOCIALES			
Fondo Reserva Legal	454.707,86		
Fdo.Fut.Dividendo	3.182.954,60		
RESERVA REGLAMENTARIA			
Fdo.Revaloriz.Cap. Art. 35 Nº 1	8.988.547,83		
OTRAS RESERVAS			
Fdo.Renov.Fábrica	909.415,63		
Fdo.Deduc.Utilidad	267.326,98	14.737.952,90	10.770.465,81
TOTAL DEL PASIVO		40.996.675,02	23.665.047,04
UTILIDAD DEL EJERCICIO		-.-	45.693,39
TOTAL IGUAL AL ACTIVO		40.996.675,02	23.710.740,43

CUENTAS DE ORDEN

DEBE		HABER	
Acciones en Garantía del Directorio	$ 3.500,oo	Garantía del Directorio	$ 3.500,oo
Bancos Letras en Cobros	482.336,14	Letras en Cobro de Bancos	482.336,14

PERDIDAS Y GANANCIAS

1) DEPRECIACIONES Y CASTIGOS			
Inmovilizado	860.011,19		
Clientes morosos	447.765,90	1.307.777,09	560.915,05
2) GASTOS			
a) Gastos Administrac.	3.472.430,44		
Gastos Explotación	1.301.123,19		
b) Gastos Tributarios			
Contrib.e Imptos., Varios y Patentes	533.358,52		
c) Gastos Financieros			
Intereses	1.825.761,06		
d) Intereses y Desctos.			
Intereses	2.086.603,97	9.219.277,18	7.740.401,15
		10.527.054,27	
3) UTILIDAD DEL EJERCICIO		-.-	45.693,39
TOTALES		10.527.054,27	7.786.094,54

6) VENTAS			
Ingresos de la Explotación	27.515.059,93		
Menos: Costos de Ventas	23.835.835,14	3.679.224,79	5.819.589,74
7) OTROS INGRESOS			
Varios		90.797,25	1.966.504,80
		3.770.022,04	7.786.094,54
8) PERDIDA DEL EJERCICIO		6.757.032,23	-.-
TOTALES		10.527.054,27	7.786.094,54

CECINAS LOEWER S.A.
OSVALDO SILVA R.
Contador Colegiado

CECINAS LOEWER S.A.
LUIS FDO. MOYANO BERRIOS
GERENTE.

EVALUACION DE LOS RECURSOS AGRICOLAS EN ZONA DE LIMARI

OVALLE.- (Carlos Aguirre, Corresponsal). Una investigación sobre la evaluación de los recursos naturales y mano de obra agrícola en el valle de Limari realizó el Departamento de Geografía, de la Sede Oriente de la Universidad de Chile.

En dicho estudio se aplicó un método de análisis a la región a través del cual se llegó a la conclusión de que existe en ella un uso irracional del suelo, debido a la existencia de áreas subutilizadas y a la gran diversidad de cultivos, a veces poco adecuado a la zona; mal aprovechamiento de los recursos hidráulicos y un uso poco adecuado de los recursos humanos existentes, lo cual proporciona en el régimen actual una oferta de empleo bajo y oscilante.

En la investigación realizada por los geógrafos de la Sede Oriente de la Universidad de Chile se indica que no es suficiente para absorber el excedente de mano de obra existente, una planificación de la agricultura, sino que sería preciso derivar de la agricultutura otra actividad, que genere ingresos y ocupe mano de obra como son las agroindustrias de conservas, centrales pisqueras etc. dentro de un esquema nuevo de planificación regional. De esta forma - agrega el informe-al incorporarse nuevas áreas productivas basadas en las riquezas naturales de la zona, se lograría establecer una economía interna de la región que tendería a eliminar la dependencia actual.

El valle Limari es rico en productos de hortalizas especialmente el tomate, chacras, árboles frutales, viñas y parronales.

Un mayor impulso en el cultivo de estos productos aportaría un considerable ingreso económico a la zona.

El valle Limari está ubicado entre los 30 ° 15' Latitud Sur de la provincia de Coquimbo y se extiende desde el Oriente en el límite Internacional de Chile con Argentina y el poniente con el Océano Pacífico. Comprende las comunas de Ovalle, Monte Patria, Samo Alto, Punitaqui ,y la Comuna de Combarbalá. Tiene una superficie de 14.282,9 Hás y una población de 111.846 habitantes.

Se puede considerar a esta región como netamente agrícola, ya que el sector absorbe un 35 % de la población activa. De la superficie total agrícola de la provincia el 62 % se encuentra ocupado por praderas permanentes naturales, de calidad deficiente como consecuencia del mal manejo y de la mala explotación a que han sido sometidos. Existe además, un 21,8% de la superficie agrícola que está sin explotar y es potencialmente productiva. Dentro de las tierras cultivadas predominan aquellas ocupadas por cereales, dentro de las cuales el trigo es el de mayor importancia por la superficie que ocupa, y que es cultivado con métodos rudimentarios lo que trae como consecuencia los bajos rendimientos que se obtienen en la zona

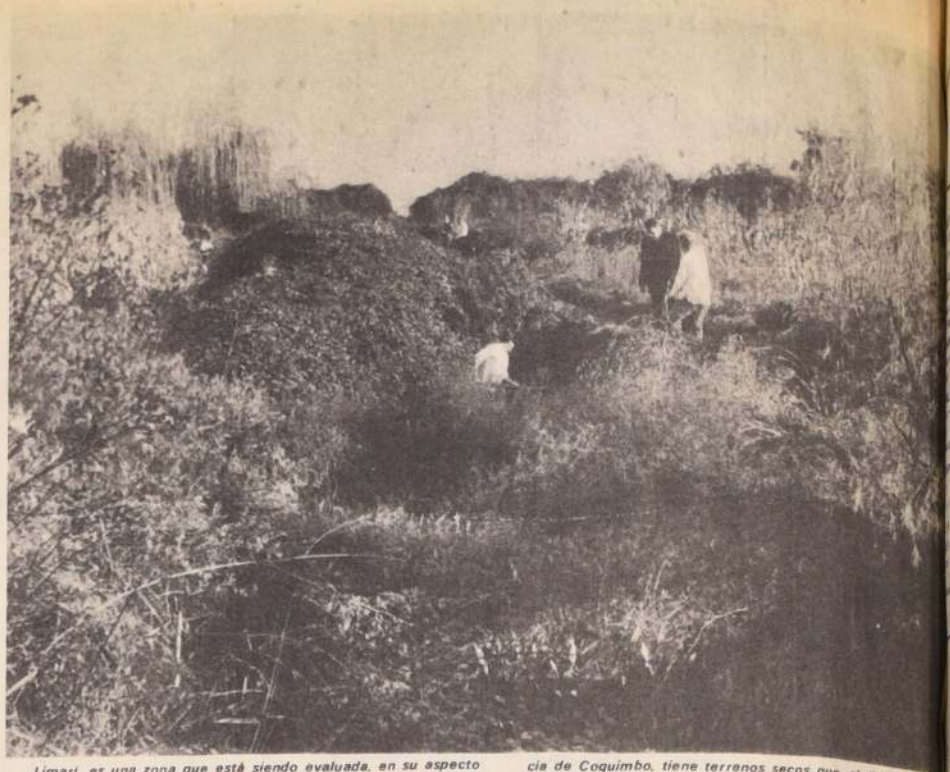

Limari es una zona que está siendo evaluada, en su aspecto agrario, para buscar los medios de hacer de ella una región plenamente cultivable. Ubicada en el Departamento de Ovalle, provincia de Coquimbo, tiene terrenos secos que algún día -y ojalá muy pronto- llegarán a ser tan fértiles como los que se observan en el grabado.

Sucursales de Provincia:

EL FAMILIAR PAGA A NIÑOS ABANDONADOS EL SEGURO SOCIAL

El SSS, por intermedio de su Depto. de Sucursales, instruyó a todas sus Agencias Zonales y Locales para el pago inmediato de las prestaciones familiares a las instituciones beneficiarias, que lo soliciten antes del 6 de septiembre próximo, y que tengan derecho de acuerdo a lo sispuesto en la letra f) artículo 3° del Reglamento del Decreto de Ley N° 307, sobre el Sistema Unico de Prestaciones Familiares.

Dispone el citado Reglamento que son beneficiarias de la asignación familiar las instituciones del Estado o reconocidas por el Supremo Gobierno que tengan a su cargo la crianza y mantención de niños huérfanos o abandonados e inválidos hasta 18 años de edad, y hasta los 24 años, cuando sigan cursos regulares en la enseñanza media, normal, técnica, especializada o superior, en instituciones del Estado o reconocidas por este. Igualmente son causantes los inválidos menores de 18 años y mayores de 65, que estén a cargo de las instituciones señaladas.

Añade este reglamento que las instituciones mencionadas ejercerán el derecho a las asignaciones familiares ante el SSS, el que deberá pagárselas mensualmente, calificando la procedencia de este acuerdo a sus propias normas. Las instrucciones indicadas corresponden a las organizaciones bajo el control del Consejo Nacional de Menores.

SISTEMA DE AGUA POTABLE Y CARRETERA PARA CHILLAN

LINARES, (Gastón Villagra, Corresponsal).— El Ministro de Obras Públicas, General de División Aérea Sergio Figueroa, anunció en esta ciudad que Chillán, antes de fin de año, contará con un nuevo sistema de abastecimiento de agua potable.

También informó el Secretario de Estado que en la reunión con los jefes de servicios de su cartera se planificó una acción coordinada de defensas fluviales para evitar las inundaciones en Chillán.

El Ministro se impuso de la marcha de los trabajos de Obras Públicas, en especial de la doble vía de acceso norte a la ciudad.

Otro de los anuncios efectuados por el general Figueroa fue la construcción de una carretera longitudinal que pasará por fuera de Chillán.

Chillán, según declaraciones oficiales, pronto tendrá un notable mejoramiento en sus sistemas de agua potable, como también se proyecta la construcción de la carretera longitudinal que pase por fuera de la ciudad. En el grabado, una vista de ceremonia de tipo religioso, efectuada en la Catedral, frente a la Plaza de Armas de la ciudad.

PORTEÑOS GANAN CONCURSOS DE PINTURA Y DE PESCA

VALPARAISO (Corresponsal).— Esperando que la primera oportunidad en que se conjugaran vacaciones y buen tiempo, los ganadores del Concurso de Pintura Infantil y del Concurso de Pesca que se realizaran con motivo del Mes del Mar, en mayo pasado, viajan ahora a Puerto Montt.

El concurso de Pintura Infantil, auspiciado por el Departamento Cultural de la Secretaría General de Gobierno y la Escuela de Bellas Artes de la I. Municipalidad de Valparaíso, lo ganó Viviana Barahona, alumna de 13 años de edad de la Escuela de Bellas Artes, dependiente de la I. Municipalidad de Valparaíso. El premio consistió en dos pasajes ida y vuelta a Puerto Montt, gentileza de Ferrocarriles del Estado, con una semana de estada en el Hotel Pérez Rosales de Puerto Montt, a invitación del Departamento Cultural de la Secretaría General de Gobierno.

Viviana Barahona viaja acompañada de su profesora de Pintura, Nélida Aorostisaga. Ambas programan visitar Puerto Montt, Angelmó y sus alrededores, con todo su colorido local, tan interesante para los pintores, y así unir la imagen artística del Pacífico frente a Valparaíso con lo que es Puerto Montt.

PRIMER PREMIO EN PESCA

Adán Muñoz es el ganador del Concurso de Pesca que también auspiciara el Departamento Cultural de la Secretaría General de Gobierno junto al Club de Pesca y Casa de Valparaíso y la I. Muicipalidad de este puerto. El premio, también dos pasajes a Puerto Montt, ida y vuelta, gentileza de Ferrocarriles del Estado y una semana de estada en el Hotel Pérez Rosales de Puerto Montt, lo aprovechará el pescador Muñoz para viajar acompañado de su señora esposa. Se propone visitar allí los centros de desarrollo pesquero de la zona, donde se utilizan técnicas diferentes a las de Valparaíso, hecho derivado de su ubicación geográfica y de las especies que allí se capturan. Adán Muñoz y señora estarán en Puerto Montt entre los días 9 y 13 de septiembre.

VAGOS QUIEBRAN LUZ DE MERCURIO EN LA CISTERNA

LA CISTERNA. (Rubén Gonzalez Ibáñez, Corresponsal). En varias poblaciones la I. Municipalidad ha colocado alumbrado a gas de mercurio en las calles, pero la gente vaga, como juego las quebran por entretención, o darle más amplio trabajo a los cogoteros que se aprovechan de la oscuridad para sus fechorías por las noches. Así manifestaron los vecinos.

La Compañía ha repuesto, pero por ampolletas de 60 a 100 KW. Sería conveniente que las Fuerzas del Orden ponga más vigilancia a estas poblaciones, para sorprender a estos jovencitos diablos de la noche.

Estamos que estos dos problemas sean solucionados muy pronto.

Una calle de la comuna de La Cisterna, la Jorge Luco. La comuna se ha modernizado y muchas de sus calles tienen luces de mercurio, pero habitualmente éstas son destrozadas por vagos que pululan por todos los sectores.

FELICES EN SAN BERNARDO REABREN ESTADIO MAESTRANZA

SAN BERNARDO, (Luis Abarca Cubillos, Corresponsal).— Fue entregado oficialmente al público un nuevo escenario para el fútbol profesional. Se trata del Estadio Maestranza, de San Bernardo, en el cual el Deportivo Aviación hará de local en sus encuentros del Campeonato Oficial de Primera División.

La capacidad actual del Estadio es sobre las siete mil personas y en el festival vio colmada sus aposentadurías.

Autoridades del Deportivo Aviación, encabezadas por su Presidente, el General Mario Viveros, señalaron que el citado campo deportivo va a tener ampliaciones que lo podrán dejar con una capacidad superior a las 12.000 mil personas.

En la reunión también estuvieron presentes el Alcalde de San Bernardo, Fernando Amengual quien pronunció un vibrante discurso inaugural, y autoridades de la Asociación Central de Fútbol, encabezadas por el Presidente, Francisco Fluxá.

El festival consistió en un espectáculo de varias horas de duración, con motociclismo, ciclismo y un partido amistoso entre los primeros cuadros de Deportivo Aviación y Magallanes.

Deportivo Aviación debutará como local en el Estadio Maestranza de San Bernardo, en la segunda fecha del Campeonato Profesional de Fútbol, enfrentando a Universidad de Chile.

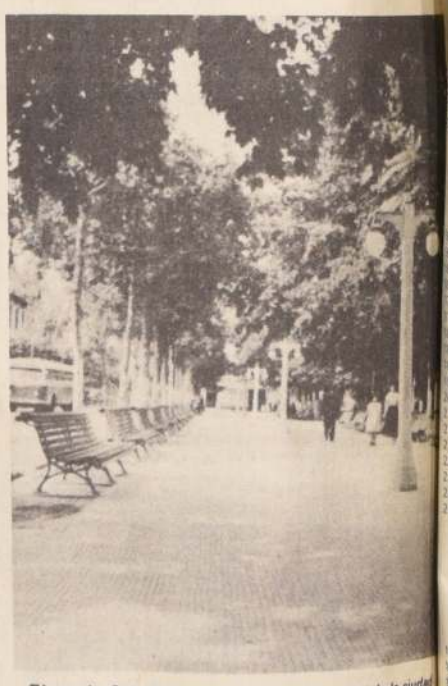

Plaza de San Bernardo. Los habitantes de la ciudad están felices, porque entró nuevamente en funciones su estadio local y pronto podrán reiniciar sus prácticas deportivas.

EL ADIESTRAMIENTO POSTAL TELEGRAFICO PROVINCIAL

VALPARAISO. (Corresponsal). En sobria ceremonia celebrada en el Salón de Honor de la Escuela Postal Telegráfica, se procedió a la entrega de títulos de Instructor de Nivel Básico, a quince funcionarios de Correos y Telégrafos, que fueron aprobados en el Curso de Adiestramiento respectivo.

Presidió el acto el Director Nacional suplente del Servicio, Coronel (R) don Alberto Iracabal Irigoin, conjuntamente con el subdirector del Personal, don Miguel Pizarro O'Ryan el Jefe del Departamento de Capacitación, don Prudón Sáez Silva, y el Jefe Zonal de Santiago, don Raúl García Valenzuela.

EN PROVINCIAS

El Curso de Adiestramiento de Instructores que se realiza por primera vez en la Repartición y que fuera dictado por el Jefe de Programación e Instructor Postal, don Claudio Vicuña Zeballos, forma parte de los nuevos planes de adiestramiento de personal y tiene como objetivo proporcionar una formación didáctica a los funcionarios que se desempeñarán como profesores de unidades técnicas en los Cursos de Admisión, actualmente en desarrollo. Aparte de Santiago, el curso de Instructores se dictó en Antofagasta, Valparaíso, Concepción y Temuco, capacitando a un total de 110 funcionarios.

Recibieron su título en esta oportunidad, en Santiago, los siguientes funcionarios de Correos y Telégrafos: Amalia Ibarra Cañas, Norma Muñoz Fuenzalida, Juan Cartes Molina, Sergio Morales Uribe, Nibaldo Reyes Marchant, Manuel García Olivares, Guillermo Varela Rodríguez, Luis Alarcón Ascencio, José Catepillán Chaura, Roberto Mardones León, Gabriel Molona Lobos, José Araya Serrano, Pedro Ocampo Muñoz, Prudón Sáez Silva y William Rebolledo Alvarez.

Un aspecto de la entrega de títulos a expertos postales telegráficos en cursos especiales, que se realizaron en Santiago, Valparaíso, Antofagasta, Temuco y Concepción.

SAN MIGUEL SE PREPARA EN DIA DE LA LIBERACION

SAN MIGUEL (Gabriel Bustos Vergara, Corresponsal).- Las Juntas de Vecinos, Centros de Madres y otras instituciones comunitarias de las comunas de San Miguel, La Cisterna y La Granja, que conforman el Departamento "Aguirre Cerda", han solicitado la autorización correspondiente al Gobernador, Coronel de Carabineros señor Tulio Rodríguez Correa, con el fin de celebrar el primer Aniversario de la Liberación Nacional, el próximo 11 de septiembre.

Sobre el particular, la primera autoridad departamental informó a la Corresponsalía de "La Patria" era muy posible que esta petición fuera favorable de parte del Ministerio del Interior y de la Intendencia de Santiago para celebrar esta victoria patriótica y de sana alegría en las comunas de nuestro departamento.

Sociedad Anónima de Deportes
CLUB DE GOLF SANTO DOMINGO S. A.

En conformidad al Art. 26 de los Estatutos citase a Junta General Ordinaria de Accionistas de esta Sociedad, para el día 12 de septiembre en curso, a las 18.30 horas, en el Local del Club Prince Of Wales Country Club, Avenida Las Arañas N° 1901, a fin de pronunciarse sobre la Memoria y Balance del ejercicio terminado al 30 de junio de 1974. Corresponde, además, la designación de dos Inspectores de Cuenta en Propiedad y dos Suplentes.

Para los efectos de la Junta a que se convoca, el Registro de Accionistas permanecerá cerrado desde el día 9 al 12 de septiembre en curso, ambas fechas inclusive.

EL PRESIDENTE

CAJA DE PREVISION DE EMPLEADOS PARTICULARES

A LOS SEÑORES EMPLEADORES

Se comunica a los Señores Empleadores que a contar de esta fecha no se recibirá ni cursará en esta Institución ninguna solicitud de Préstamos de Auxilio, de Condonación de Intereses Penales y Multas, de convenio de Pago y solicitudes Varias, sin que en las respectivas presentaciones se haga constar el Nº del RUT. del Empleador.

Santiago, Agosto de 1974.

VICEPRESIDENTE EJECUTIVO

TEATRO TEATRO

...NIO VARAS. Morande ...2001). Descanso; próximo ... "Bodas de sangre"

...A MAGNA "Manuel de ... Presenta a las 19 hrs. "La ... sueño", de Pedro C. De...

...O HENRIQUEZ Teknos ... 19 hrs. "Las bodas de...

...OS CARIOLA Faustino ... presenta 19.15 hrs. "La ... del Azafrán", zarzuelas y...

...A MODERNA Alameda ...40778) Debut el viernes ... Buffalo Bill

...LICAN San Diego 840 ... Debut el viernes 30 ... Águilas Humanas

... Chileno — Frances 71930 Presenta a las 19 hrs. "La mano en la Gallina"

LA COMEDIA Merced 349 (391523) Ictus presenta a 18.30 hrs. "Tres noches de un sábado"

MARU Descanso.

MISTRAL, San Diego 279 63994 Silvia Piñeiro presenta a las 19.15 y 21.45 hrs. "Eso que llaman novio"

MONEDA Moneda 920 (1715451) Cía. A. Vargas presenta a las 19.15 hrs. "Dos aparatos y otras cosas"

MUNICIPAL San Antonio 149 (31407) - Presenta a las 19 hrs. "El Hombre de la mancha"

MUNICIPAL DE LAS CONDES. Av. Apoquindo 3384 (480532) Descanso

OPERA. Huérfanos 837 (30176) Cía de Revistas Bim Bam Bum presenta a las 19. y 21 hrs. "Ríase, no sea irresponsable" con Coco Legrand

PICARESQUE. Recoleta 343 (776883) Cía. de Revistas Strip Tease desde las 18 hrs. "Contacto en Champá"

PETIX REX, Tevisa Presenta a las 19.30 hrs. "Aquí la perdí, aquí la encontré", cómica.

ROMA: Cía. de Revistas Isabel Ubilla. Presenta a las 19 y 21 hrs. "Isabel le pega en la nuca a Kun Fu"

TALIA. San Diego 246 (66592) Descanso

TEATRO DEL ANGEL. Presenta a las 19.30 hrs. "Teatromascope". De José P. Pineda.

COUSIÑO San Ignacio 1249 Cía de revista Humoresque presenta 19. y 21 hrs. "Cappissimo"

TEATRO EL TUNEL. Presenta a las 19 hrs. "Representando a Karin"

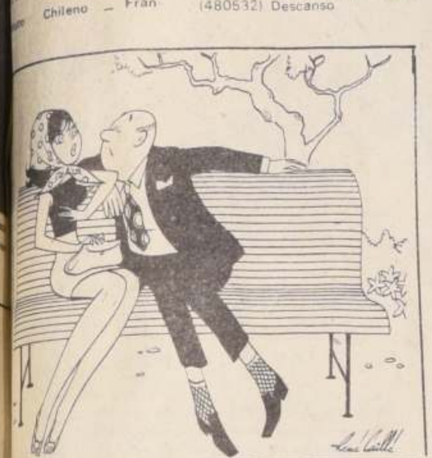

—¿Ud. me dice que el suyo es un amor de mediodía ? Yo diría que es de mucho más tarde. . .

—Abajo encontré a la mona. . . No andaba con pá. . .

BOITES

CAPRI. San Antonio 541. Fono 36972. Show a las 22.30 con Carmencita Ruiz, Sussy Vecky, Buddy Richard, Teresita Rouge y "Anacruza". Combinado E°2.500

MON BIJOU. Portal Bulnes 475. Fono 31443. Show a las 22,00 con Eduardo Tavarelli, Johnny y su trompeta, Grupo Ombú, Joya 3, Chucho y Pepe, Zilda Tamar, Cynthia Coll, Carlos Amador y bellas chicas. Combinado E°2.500

NURIA. Agustinas y Mac-Iver. Fono 32954. Comida bailable. Show de los Banana Cinco a las 21.00 22.00 y 23.00 hrs. Los martes Tangos, combinado en la comida E°1.000. Combinado sólo E°2.500

ROYÁL. Victoria al llegar a San Diego. Fono 53713. Show a las 21.00 y 22.00 Con Tumbaito y sus cuecas, el ballet Dior de Tibor Yoli, Freddy Tucas y las vedettes María Teresa, Vicky, Maggie Soul, Lulú Santiago, Canta Luz Marina, Combinado E°2.500

TAP ROOM. Avda. Bulnes 135. Show a las 20.30 y 22.00 Los Acetatos, Pablito Jerez y las chicas del Tap. Combinado E°3.000

TV

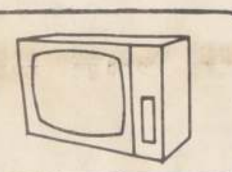

SU PROGRAMA EN: TV CHILE

- 30 CARTA DE AJUSTE
- 35 APERTURA
- 00 TELEDIARIO DE APERTURA
- 20 ESTUDIO ABIERTO, con María Teresa Serrano
- CEMA CHILE INFORMA, noticias de Centros de Madres
- LA COCINA DE MONICA, Queque para el té
- TELESERIE: "La recogida", con Silvia Derbez
- CAMARA UNO, con María Inés Sáez
- TELESERIE: "La señora joven", con Ofelia Medina
- CIERRE "ESTUDIO ABIERTO"
- 05 TELESERIE: "El amo", con Manolo Coego
- 30 HIJITUS Y ANTEOJITOS
- 35 CHILE PAIS DEL HUASO
- 50 MISION IMPREDECIBLE, sátira a Misión Imposible
- 25 HIJITUS Y ANTEOJITOS
- 30 TATINLANDIA, con Tato Cifuentes
- 00 HIJITUS Y ANTEOJITOS
- 05 MUSICA LIBRE
- 30 ROMAN'S HOLLYDAYS
- 00 TELESERIE: "El edificio de enfrente"
- 20.15 LOVE STORY, Hoy: Joiq
- 21.20 SATELNOTICIAS, con José María Navasal
- 21.25 TELETIEMPO, con Willy Duarte
- 21.30 TELEDIARIO, con Pepe Abad y Darío Aliaga
- 22.00 TRILOGIA POLICIACA: "Banachec"
- 23.30 TANGO BAR, canta Gregorio Castillo
- 24.00 GRANDES PELEAS DEL SIGLO: Patterson vs. Agosto
- 24.15 CIERRE

SU PROGRAMA EN: U Canal 9

- 19.15 CARTA DE AJUSTE Hoy: Los Blops
- 19.30 PRESENTACION
- 19.33 DIBUJOS ANIMADOS
- 19.57 SERIAL: INVASORES DE LA JUNGLA
- 20.17 TELENOVELA JUVENIL
- DE LOS APENINOS A LOS ANDES
- 20.40 UNIVERSIDAD
- EL QUEHACER DE LA UNIVERSIDAD
- 21.00 ALL STAR THEATRE
- 21.30 TELE U. El 1° de la noche
- 22.00 GRAN TEATRO
- LA BARCA SIN PESCADOR, de Alejandro Casona. 2ª parte.
- 22.45 UNA MELODIA
- 22.48 CIERRE

SU PROGRAMA EN: 13 TV

- 9.00 CARTA DE AJUSTE: Carole King
- 9.15 TELECLASES. Ciencias Sociales de 8°
- 9.35 TELECLASES. Ciencias Naturales de 7°
- 9.55 TELECLASES. Ciencias Naturales de 6°
- 12.40 CARTA DE AJUSTE: Carole King
- 12.55 LA HECHIZADA, por Elizabeth Montgomery
- 13.20 TELETARDE, con Pepe Guixé y Guina Zuanic
- 13.50 PASADO MERIDIANO con María Elena Aguirre
- ESPECTACULO, con Pilar Vergara
- MARIA TERESA, teleserie
- CLASES PRACTICAS DEL DUOC
- DATOS DE EVA, con Carmen Ortúzar
- COCINA, con Laura Amenábar
- 16.00 NUNCA TE PERDONARE, teleserie, con Hernán Romero
- 17.00 PLAZA SESAMO programa didáctico infantil
- 18.00 SCOOBB DOO, DONDE ESTAS? dibujos animados
- 18.35 ADMISION 75, con Patricia Silva
- 19.10 AVANCE NOTICIOSO de Teletrece
- 19.25 LUCECITA, teleserie con Ada Riera
- 20.15 IRONSIDE por Raymond Burr
- 21.20 TELETRECE noticias
- 22.00 CINE COMO EN EL CINE

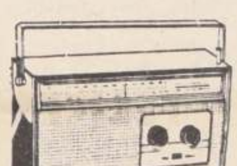

RADIOS

TANGOS

Radio Agricultura. "Tango Visión", con Guillermo Portilla, de 14.30 a 15.00 horas. **Emisoras Nuevo Mundo** "Ritmo Porteño", con Manuel Orlando Tarragó, de 14.30 - 15.30 horas. **Radio Minería** "Tangos", con Rubén Valenzuela, de 20.00 a 20.30 horas.

DEPORTES

Radio Minería. "Cadena Deportiva", con Sergio Livingstone, de 20.30 a 21.00 horas. **Radio Chilena**. "Comentarios Deportivos," con Pedro Carcuro, de 13.45 a 14.00 horas. **Radio Santiago**, Panorama Deportivo", 19.30 a 20.00 horas.

RADIOTEATRO

Radio Diego Portales "Confidencias de un Espejo", con Cristhie Brand, de 9.25 a 9.50 horas. "Lo que Cuenta el Viento" de 12.25 a 12.50 hrs. **Radio Agricultura**. "Radiocine", todas las semanas una película diferente, de 14.30 a 15.00 horas. "La Gran Novela", con Arturo Moya Grau, de 10.00 horas en adelante.

NOTICIAS

Radio Santiago. 7.00; 13.00 y 21.00 horas. **Emisoras Nuevo Mundo**: 7.00; 13.30 horas. **Radio Chilena**: 7.00; 13.30; 20.00 y 23.55 horas. **Radio Minería**: 7.00; 12.45; 13.30 y 21.45 horas. **Radio Agricultura**: 7.00; 13.00 y 23.54 horas. **Radio Diego Portales**: 7.00; 14.10; y 20.30 horas.

SU DESTINO DIARIO

Por B. Jeffs

ARIES **(21 marzo al 19 abril)**. No tema plantear sus observaciones, una franca discusión aclarará los puntos de vista en juego, favorable al impulso de las propias iniciativas, avance. Amor, cuidado.

TAURO **(20 abril al 20 mayo)** Las influencias cósmicas favorecen los esfuerzos destinados al perfeccionamiento personal, estudio o progreso en las propias capacidades. Vida sentimental con buenos presagios.

GEMINIS **(21 mayo al 21 junio)** Sacúdaseuna inconsciente inclinación a esperarlo todo de la buena suerte, aunque su signo está en un período muy favorable al esfuerzo de su parte apurará el éxito. Amor, comprensión.

CANCER **(22 junio al 22 julio)** Limitado en sus ambiciones, lo que es de importancia siempre cuesta conseguirlo, dé tiempo al tiempo sin dejar de poner todo su empeño en el logro de sus propósitos.

LEO **(23 de julio al 22 agosto)** Ligero riesgo de postergaciones o demoras en la consecución de sus esperanzas, esté muy alerta para sacar el mejor partido al tiempo disponible; final del día favorable.

VIRGO **(23 agosto al 22 septiembre)** Algunos factores externos impiden la inmediata realización de los deseos, tome una actitud de prudente espera, el tiempo está a su favor. Amor, destaca en el ambiente.

LIBRA **(23 septiembre al 23 octubre)** Todas sus ambiciones llevan una excelente orientación, favorable para activar los planes pendientes, suerte en las relaciones comerciales y sentimentales.

ESCORPIO **(24 octubre al 22 noviembre)** Vida social o de contactos comerciales intensificados, favorable para conseguir un resultado positivo en los esfuerzos desplegados. Cuestiones sentimentales felices.

SAGITARIO **(23 noviembre al 21 diciembre)** Optimismo por las expectativas financieras, tenga confianza junto a un prudente escepticismo, desconfíe de las buenas intenciones y exija cumplimientos reales.

CAPRICORNIO **(22 diciembre al 19 enero)** Vacilación en el amor, una indecisión involuntaria podría hacerle perder una excelente oportunidad sentimental, afecto sincero. Dinero, condescendencia perjudicial.

ACUARIO **(20 enero al 18 febrero)** Presagios de bienestar para los nativos de Acuario, los proyectos económicos llevan una orientación ascendente. Se sentirá conmovido por una demostración de cariño.

PISCIS **(19 febrero al 20 marzo)** Emprenda con toda confianza su día de trabajo, expectativas favorables para superar los problemas pendientes, progreso profesional. Amor, buena suerte, atracción espontánea.

TURNO DE FARMACIAS

SEMANA DEL 24 AL 31 DE AGOSTO:

1er SECTOR. —MAPOCHO—ALAMEDA—TEATINOS—SANTA LUCIA, GRUPO "A" IMPERIO Estado 296. MERCED, Merced 401. GRUPO "B" ANDRADE 2. Puente 815. YORK. Compañía 1037. FRANCIA. Moneda 939.

2° SECTOR— TEATINOS— BALMACEDA— QUINTA NORMAL— CARRASCAL— BLANQUEADO GRUPO "A" NAVIDAD Miguel de Atero 2624. KENY. Estrella de Chile 1283. QUINTA NORMAL. Pérez 4223. CUMMING. Agustinas 2299. LOURDES. San Pablo 4295. GRUPO "B" FOSTER. San Pablo 2808. PROFESIONAL. San Pablo 2303.

3er SECTOR— ALAMEDA—RAMON FREIRE— LOS NOGALES— ZANJON DE LA AGUADA SAN DIEGO. GRUPO "A" SANTA ANA. Vergara 16. PUDAHUEL. Los Pajaritos 5771. SAN ALFONSO. Blanco Encalada 2898. O'HIGGINS. Los Pingüinos 4294. CARRERA. GRUPO "B" ESTEFANIA. Alameda 2822. SANTIAGO. Ecuador 4393. VILLA MEXICO. Ebano 241. Maipú.

4° SECTOR— ALAMEDA— FRANKLIN— SAN DIEGO— BUSTAMANTE. "GRUPO "A" FRANKLIN. Franklin 798. SCOTT. Avda. Matta 1399. MARTINO. Portugal 698. GRUPO "B" LA SALUD. Vicuña Mackenna 27. PINTO SOTO. San Diego 1325. NOBEL. Avda. Matta 698. BOGOTA. Sierra Bella 1698.

5° SECTOR— PROVIDENCIA—VITACURA— APOQUINDO— LAS CONDES— BILBAO. GRUPO "A" MANUEL MONTT. Manuel Montt 30. GIL. Apoquindo 6089. SAN PEDRO. La Aurora Vitacura Oriente. GRUPO "B" LOS LEONES. Providencia 2324. LO SALDES. Vespuccio Norte 1053. CONCORDIA. Manuel Barrios 4461. Vespuccio Sur al 1800.

6° SECTOR— IRARRAZAVAL— BILBAO— BUSTAMANTE— MACUL— LA REINA. GRUPO "A" BILBAO. Bilbao 1308. NEPTUNO. Irarrázaval 2731. PASTEUR. Obispo Orrego 1015. SOLARI. Mons Edwards 1146 B. LO PLAZA. Los Olmos 4172. VILLA LA REINA. Nueva Larraín 9.000. GRUPO "B" MADRESELVA. J. P. Alessandri 3120. EVA. Hamburgo 1065. ACUARIUS. Irarrazaval 4651. SANTA ISABEL. Santa Isabel 0301. VERONICA. POBL. Lo Hermida.

7° SECTOR— V. MACKENNA— ZANJON DE LA AGUADA— CAMINO— DE MELIPILLA— SAN MIGUEL. GRUPO "A" FABIOLA. Manuela Errázuriz 4890. MENENDEZ. Buzeta 470. EL LLANO. Gran Avenida 3388. LISBOA. José Ureta 832. LA LINEA. Fernández Albano 02880. GRUPO "B" ISABEL RIQUELME. San Ignacio 2604. MAGALLANES. Gran Avenida 10782. SAN LUIS. Avda. Berlín 773. MORENO MUÑOZ. Santa Rosa 8119.

8° SECTOR— STA. MARIA— RENCA— VIVACETA— INDEPENDENCIA— RECOLETA— EL SALTO—. GRUPO "A" LISTER. Vivaceta 4802. RECOLETA. Recoleta 351. PRADO. Independencia 2813. URMENETA. Recoleta 3481. GRUPO "B" REYES. Valdivieso 596. IBACETA. J. M. Balmaceda 334. SANTA ELENA. Nueva de Matte 2602. CITY. Independencia 2813.

TURNO PERMANENTE: Farmacia de Urgencia. Portugal 155.

HORARIO DE ATENCION NORMAL: Lunes a viernes, mañana 9 a 13 horas, tarde 16 a 20 horas. Sábado 9 a 13 horas. Domingo cierra.

ATENCION DE FARMACIAS DE TURNO: Grupo "A" de 8 a 24. Grupo "B" 8 a 22 horas. Las farmacias de turno de ambos grupos deben funcionar incluso sábado, domingo y festivos. LOS TURNOS SON SOLO PARA ATENDER DESPACHOS DE RECETAS. MEDICAMENTOS DE URGENCIA Y UTILES DE CURACION.

—Y pensar que postulas al premio del "Padre del Año"...

ASTOR. Estado 257 (392112) Rot. 13 hrs. "Los Cuatro Increíbles". Policial con Robert Redford y George Segal, menores.

BANDERA. Bandera 76 (714403) Rot. 10 hrs. "El reto a Valdez" Cowboy, con Burt Lancaster, para may. 18.

CITY. Agustinas 1022 (66687) Rot. 11 hrs. "Cabaret". Picaresca, musical, con Liza Minelli. May. 18 años.

CENTRAL. Huérfanos 930 (33555) - Rot. 11 hrs. "Amarga Pesadilla". Drama may. 21.

CERVANTES. M. Cousiño 134 (381894) Rot. 11 hrs. "Amor sin promesas". Drama may. de 18.

CINELANDIA Puente 540 (67532) Rot. 13 hrs. "Simplemente una Rosa", Camina, no corras.

CAPRI. Monjitas 825 (392414) R.ot 10 hrs. Asesino a precio fijo. Adiós Sabata.

CONTINENTAL. Plaza Bulnes 41 (60735) R.ot 14 hrs. "Yesenia la Gitana" Comedia, menores.

DUCAL Rot. 10.15 hrs. "Las mariposas son libres", comedia. Con Goldie Hawn. May. 18.

ESPAÑA. Estado 337 (398488) 13, 15, 17, 19, y 21 hrs. "El último invierno de amor". Drama may. 14.

FLORIDA. Estado 226 (34289) R.ot 11 hrs. "Testimonio Mortal". Policial, con George Peppar. may. 21.

GRAN PALACE. Huérfanos 1176 (60082) 15, 18, y 21 hrs. "Un toque de distinción". Con Glenda Jackson y George Segal, comedia. may. 18.

HUELEN. Huérfanos 779 (31603) R.ot 11 hrs. "Qué pasa Doctor". Cómica. Barbra Streissand, Ryan O'neal. may. 14.

HUERFANOS. Huérfanos 930 (36707) R.ot 11 hrs. "El Gran Vals", con música de Strauss. may. 14.

IMPERIO. Estado 215 (397960) R.ot 11 hrs. "Me siguen llamando Trinity", con Bud Spencer y Terence Hill, cowboy menores.

KING. Huérfanos 840 (32838) R.ot 10 hrs. "Melody". Comedia. may. 14.

LIDO. Huérfanos 680 (34366) R.ot 13 hrs. "La aventura del Poseidón". Drama. Gene Hackman, Ernest Borgnine, menores.

LUXOR. Bandera 236 (84688) R.ot 11 hrs. "El Faro del fin del mundo" Drama. Kirk Douglas y Yul Bryner. may. 14.

MAYO. Monjitas 879 (391201) R.ot 10 hrs. "Billy Jack". Karate, acción. may. 18.

METRO. Bandera 141 (61570) R.ot 10.30 hrs. "Luna de Papel" Con Ryan O'Neal, cómica. may. 14.

NILO. Monjitas 879 (392078) R.ot 10 hrs. "Hombre Relámpago". Karate. may. 18.

PACIFICO. Huérfanos 1147 (62921) R.ot 10.30 hrs. "Me siguen llamando Trinity" cowboy. Burd Spencer, Terence Hill, cómica, menores.

PLAZA. Compañía 1068 (84714) R.ot 10 hrs. "Me siguen llamando Trinity". Cowboy. Burd Spencer, Terence Hill, menores.

Grabado Izquierdo Terence Hill y Bud Spencer en una escena del filme "Me siguen llamando Trinity" cómica. Westerns, menores y que exhiben los cines Pacífico, Plaza, Imperio y P. de Valdivia.

Grabado Derecho Alpacino y Gene Hackman en una escena del filme "El espantapájaros" drama, may. de 18 que exhibe el cine Rex.

REAL. Compañía 1040 (65555) R.ot 11 hrs. "Yesenia la Gitana". Comedia, menores.

REX. Huérfanos 735 (31144) R.ot 11 hrs. "El Espantapájaros". Drama. Al Pacino, Gene Hackman. May. 18.

RIO. Monjitas 743 (33550) R.ot 11 hrs. Ringo el precio del poder. Django el bastardo.

RITZ. San Antonio 50 (380613) R.ot 11 hrs. "Un Asalto audaz". Policial. may. 18.

RIVIERA. D. Cervantes 802 (36093) R.ot 13 hrs. "Operación Dragón". Karate. Brunce Lee. may. 21.

ROXY. Rot. 10 hrs. "Vigilia en las tinieblas" Drama, con Liz Taylor. may. 18.

SAN MARTIN. Alameda 776 (35357) Rot. 11 hrs. "Billy Jack" Karate, violencia. may. 18 años.

SANTA LUCIA. Alameda - San Isidro (34718) 15, 18, y 21 hrs. "Las 24 horas de Le Mans" Automovilismo. Steve MacQueen. May. 14.

SANTIAGO. Merced 829 (32888) Rot. 11 hrs. "Por eso somos humanos", cowboy, menores.

CINEMA UNO. Merced 772 (397946) Rot. 11 hrs. "Los diamantes son eternos", espionaje. James Bond. May. 14.

TIVOLI. Huérfanos 757 (30611) Rot. 11 hrs. Una bala en el corazón. El dragón chino.

TOESCA. Huérfanos 1313 (711562) Rot. 13 hrs. "Andrea" con la Pinina de Papá Corazón. Menores.

VICTORIA. Huérfanos 827 (30021) Rot. 11 hrs. "Cinco locos en el supermercado". Cómica, menores.

WINDSOR. Moneda 1025 (89761) Rot. 10.10 hrs. "Hijo del Torbellino". Drama. Steve MacQueen. May. 14 años.

YORK. Ahumada 166 (66687) Rot. 11 hrs. "Operación Dragón". Karate. Brunce Lee. May. 21 años.

SECTOR PLAZA ITALIA

NORMANDIE. Alameda 139 (392749) Rot. 14 hrs. El viaje fantástico de Simbad". Aventuras, menores.

SECTOR ÑUÑOA — PROVIDENCIA—VITACURA

CALIFORNIA. Irarrázaval 1568 (493061) 16.30; 18.45; y 21 hrs. "Amor sin promesas". Drama. May. 18 años.

EGAÑA. Plaza Egaña (271026) Rot. 15 hrs. Historia de Bella Star. Salta salta, pequeña langosta.

EL GOLF. Apoquindo 3368 (480046) 16, 18.30, y 20.45 hrs. "Espantapájaro". Drama. Al Pacino. May. 18 años.

LAS CONDES. Apoquindo - Noruega (484067) 16, 18.10, y 21 hrs. "Un toque de distinción". Comedia. May. 18 años.

LAS LILAS. 16, 19, y 21. 15 hrs. "Las mariposas son libres". Comedia con Goldie Hawn. may. 18.

MACUL. J.P. Alessandri 3547 (213418) Rot. 14 hrs. Django el bastardo. Busco amante para mi mujer.

ORIENTE. P. de Valdivia 099 (41345) 16, 18.45 y 21 hrs. "El Conformista". Drama. may. 21.

P. DE VALDIVIA. P. de Valdivia-Bilbao (238546) 16, 19 y 21.15 hrs. "Me siguen llamando Trinity". Cómica. Burd Spencer, Terence Hill, menores.

10 DE JULIO — FRANKLIN AVENIDA MATTA — GRAN AVENIDA.

GRAN AVENIDA. Gran Avenida 4830 (511698) Rot. 14 hrs. Hijo del Torbellino. Drama. Steve Mac Queen. may. 14.

MODERNO. Gran Avenida 6544 (581782) Rot. 14 hrs. Asesino a precio fijo - El hombre muerto.

MONACO. 10 de Julio-A. Prat (382845) Rot. 13 hrs. Adiós Sabata. Asesino a precio fijo.

SAN DIEGO. San Diego 612 (81093) Rot. 14 hrs. "Por Eso Somos Humanos". Cowboy, menores.

SUR. San Diego 935 (61524) Rot. 14 hrs. "Billy Jack", Karate. may. 18.

SAN MIGUEL. Av. Euclides 1202 (51263) Rot. 14 hrs. Ringo, el precio del poder. Django el bastardo.

PRAT. San Diego 2117 (50754) Rot. 14 hrs. La Guerra de Murphy. Historia de un policía.

SECTOR QUINTA NORMAL

IDEAL CINEMA. Mapocho 4117 (713384) Rot. 14 hrs. La Ley del Talión. La Última Esperanza.

MAIPO. San Pablo 4251 (731982) Rot. 14 hrs. Testimonio Mortal, Policial, George Peppar. may. 21.

SECTOR SAN PABLO ALAMEDA ESTACION BRASIL

ALAMEDA. Alameda 2987 (91254) Rot. 12 horas. "Tarzán el vencedor". Aquí está Sartana, vende tu pistola y cómprate un ataúd.

ALESSANDRI. Alameda 2987 (86685) Rot. 11 horas. "El reto de Valdez". Cowboy. Burt Lancaster. may. 19.

MINERVA. San Pablo 1230 (733342) Rot. 13 horas. Tarzán el vencedor. Aquí está Sartana, vende tu pistola y cómprate un ataúd.

CINES COMUNALES

MAIPU. Maipú. Rot. 15 horas. Destino de un capricho. A mí me llaman Aleluya.

PLAZA de Talagante. Descanso.

Matéese un poco... La solución mañana

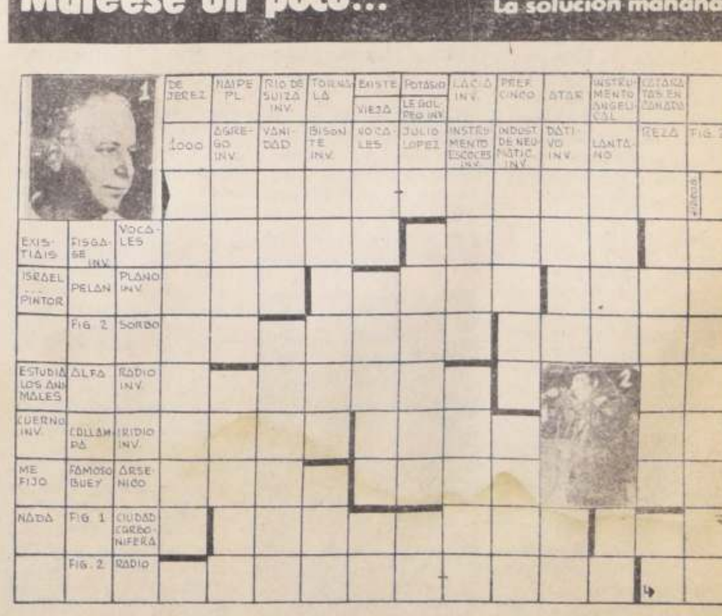

LO MEJOR en TANAX es TANAX

Solución del Puzzle Anterior

HORIZONTALES

Dan Blocker - Ba
Italo - Roi - Maori
Arturo - Olor - Ni
Veré - Lan - Ociar
O- Televisión - I
Limoges - Iza
Dr - Virna - Dad
Caí - Ceara - Osa
Unía - En - Aperos

VERTICALES

Diavolo - Cu
At - Retiran
Natre - MVII
Blue - Loico
Lorne Green
Ro - Avenan
Cooli - Sara
Kilos - P
Emoción - E
Rari - Oídor
Bonanza - So
An - Riadas

SANTIAGO, JUEVES
29 DE AGOSTO DE 1974

La Patria

Presidente del Consejo y Delegado del Gobierno: **Carlos Sepúlveda Vergara**.
DIRECTOR RESPONSABLE: **Héctor R. Muñoz Burboa**.
Representante Legal: **Enrique Menchaca Salgado**.
Todos domiciliados en Agustinas 1269.
Teléfonos 82222 - Santiago de Chile.

IRINA MALEVA es una nueva actriz del cine asiático, que ahora está en Roma filmando una película con el actor Carlo Giuffre, que se encargó de darle la bienvenida a la ciudad de las siete colinas con un estupendo chapuzón en una de las tantas fuentes romanas. Claro que todo es parte del argumento de la cinta, cuyo nombre aún no está resuelto. (FOTO ANSA).

"Nadie sabe para quien se enoja":

UN TIRON DE OREJAS TIERNO A LA CLASE MEDIA CHILENA

Los siete actores del ICTUS piensan reeditar con esta nueva obra el mismo éxito que lograron con "Tres noches de un sábado".
Mañana se estrena oficialmente en el Teatro La Comedia.

"NADIE SABE PARA QUIEN SE ENOJA", creación colectiva del grupo ICTUS se estrena mañana en el Teatro La Comedia. Después de tener más de 20 meses en cartelera "Tres noches de un sábado", con un gran éxito de público y de crítica, los actores buscan reeditar con esta nueva obra la fabulosa acogida que han tenido en todo tipo de espectador.

Delfina Guzmán, Jaime Vadell, Nissim Sharim, Claudio Di Girolamo, José Manuel Salcedo, Gloria Munchmeyer, Patricio Contreras y Soledad Pérez, dan vida arriba del escenario a una familia santiaguina de clase media, la familia Morales, con sus vicios, virtudes y problemas diarios.

"LA PATRIA" asistió a uno de los ensayos de esta nueva creación del grupo Ictus y tuvo ocasión de conversar con cada uno de los actores.

Nissim Sharim, 40 años, casado, dos hijos, que ejerció la abogacía durante 10 años, pero terminó haciendo teatro, nos explicó como fue tomando forma esta nueva obra.

"Sin libreto previo, solo tomando en cuenta las ideas de cada uno, dimos muchas vueltas, partimos de una casa de orates hasta que llegamos a configurar un momento de la familia Morales, típica representante de una clase media baja". Encarna a un cuarentón que ha trabajado por más de 20 años en un mesón de los tribunales de justicia y se siente frustrado.

Aquí todos los actores fueron aportando parte de sus mismas vidas, de sus experiencias, y ahí reside el secreto del método que han puesto en practica los actores del Teatro La Comedia, que ha tenido igual éxito tanto en el público de teatro como el de la TV. En "La Manivela" detrás del humor absurdo había una reflexión seria sobre la sociedad. Esto maduró más en "Cuestionemos la Cuestión" y fue tomando más forma en "Tres noches de un Sábado".

Jaime Vadell, 38 años, separado, dos hijos, es el director de la obra que mañana estrenan oficialmente, y también actúa. Representa a un alemán del Sur que vino a hacer los trámites de la CORA y se quedó un año, es una especie de allegado, pero útil y servicial. Nos cuenta: **"Aquí hacemos un analisis tierno y bien intencionado, criticamos riéndonos. Es un esfuerzo de nosotros para explicar la realidad nacional".**

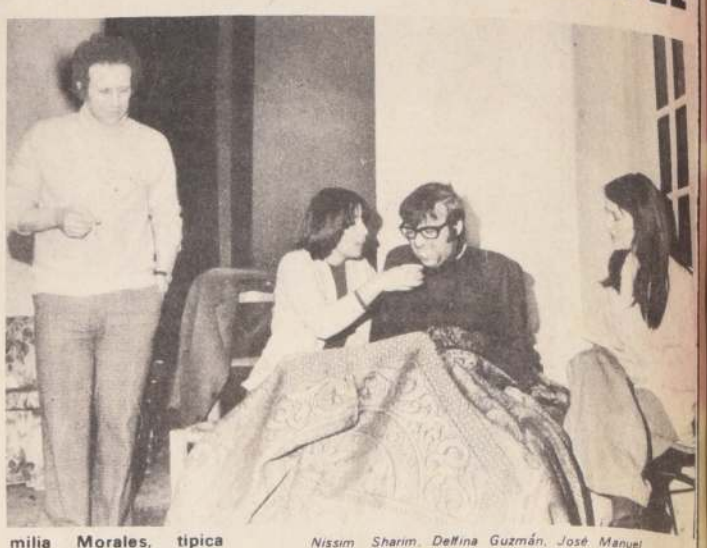

Nissim Sharim, Delfina Guzmán, José Manuel Salcedo y Soledad Pérez, en una escena de "Nadie sabe para quien se enoja".

Delfina Guzmán, excelente actriz encarna a la Flora, la típica mujer chilena, que lo único que le interesa es que su familia se mantenga unida y que abrumada por la contingencia del quehacer diario, no ha podido mirar mas allá de sus narices. **Piensa que con esta obra podran repetir el éxito de Tres Noches, porque es una obra muy cómica, clara, fácilmente comprensible e identificable.** Todos piensan que no es el ideal que una obra esté en cartelera dos años, artísticamente es una buena experiencia, pero no es lo más recomendable. Dicen: **"Nos defendemos para no mecanizarnos".**

José Manuel Salcedo, 34 años, que cansado de ser oficinista, se subió al escenario, hace tres años que está con los del Ictus. Aquí encarna a Santiago, hermano mayor del dueño de casa, que vive allegado, pasa enfermo y es un eterno cascarrabias. El actor lo define como "un tipo que se echó a la cama para soñar, nunca hizo nada que valiera la pena y vive muy amargado".

Patricio Contreras, 26 años, soltero, es un actor feliz de hacer este tipo de teatro. **"Dá mayor satisfacción que interpretar un texto escrito".** Personifica a Juvenal, el hermano menor de la dueña de casa, eterno estudiante.

Gloria Munchmeyer, encarna a la Flavia, hija del matrimonio, que ha enviudado recientemente. **Soledad Pérez**, 19 años, que recién se inicia como actriz, es Nancy, la enfermera, y se siente muy integrada al grupo.

Claudio Di Girolamo, artista múltiple, es el que se encargó de la escenografía.

El futuro de los integrantes del Teatro La Comedia es esplendoroso, si logran con este nuevo melodrama tan chileno y real, tener el mismo éxito que con la obra anterior. Planes de salir al exterior tienen muchos. Invitaciones para ir al Festival de Manizales, actuar en el Teatro El Globo de Buenos Aires y pasar a Mar del Plata y Bahía Blanca.

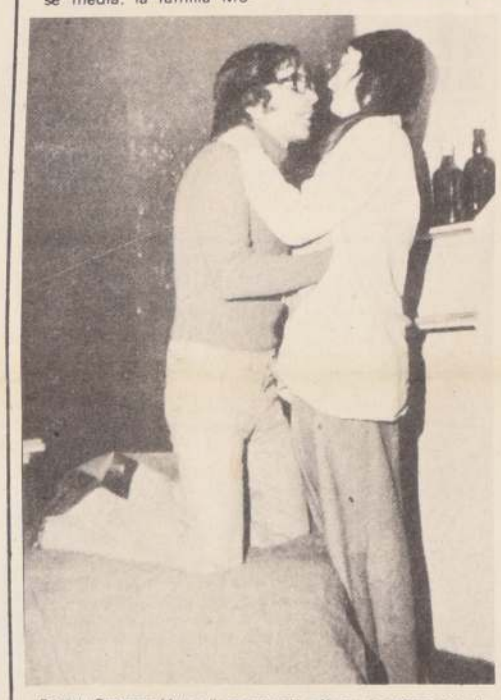

Patricio Contreras (Juvenal) enamorando a Nancy, la enfermera, en la nueva creación colectiva del ICTUS.

Atención, provincias

TODO LISTO PARA EL FESTIVAL DE FESTIVALES

"Jacques" organiza el evento sólo para provincias.

"Las Veinticinco Provincias cantan unidas", es el lema.

Sólo para provincias será el Festival de Festivales que está organizando JACQUES, cantante y Gerente del sello "La Cascade" y propietario de los restaurantes del mismo nombre.

Bajo el lema "Las Veinticinco Provincias cantan unidas", JACQUES quiere promover el nacimiento y la oportunidad de nuevos valores de la canción, tanto en intérpretes como en autores.

Hoy se efectuará una conferencia de prensa para dar a conocer en detalle esta iniciativa, que indudablemente moverá a todo Chile en lo que resta del año.

El próximo 4 de septiembre Jacques y MARIA TERESA parten a Punta Arenas para, desde allí, comenzar una jira de contacto en las provincias, con el fin que cada una organice su propio Festival de la Canción.

El ganador de cada uno de estos festivales tendrá la oportunidad de participar en la "Finalissima" y la disputa de la "Cascade de Oro", que se efectuará entre el 20 y el 30 de enero próximo.

Cada provincia podrá apoyar al ganador de su Festival regional con el fin de que éste grabe un disco en el sello "La Cascade", aunando así el sentimiento regionalista de cada una de ellas y permitiéndole destacar sus valores del canto.

¿Y dónde está el negocio?.

JACQUES contesta: **"Mira, con mis restaurantes tengo lo suficiente. No es un negocio principalmente. Evidentemente, lo hay. Pero mi intención es la de hacer cosas. De destacar esa gente que, teniendo talento, no tiene la oportunidad de llegar al disco y de mostrar lo que vale. Claro, yo los voy a editar en mi sello y voy a vender sus discos. Pero también los traeré a Santiago, sin costo para ellos, les proporcionare la estadía, y además, en cada provincia, quienes organicen los Festivales podrán auspiciarlos, cobrar entrada, etc. Y eso lo ganan ellos. Me interesa dar oportunidades, hacer un camino y mover las provincias, para demostrar que, realmente, Santiago no es Chile.**

Efectivamente, podrán participar sólo las provincias en este Festival. Nada de Santiago, con la excepción de los pueblos y ciudades situados fuera de la capital. Incluso, la gran final se proyecta realizarla en la costa de San Antonio, Cartagena, San Sebastián, El Quisco, en fin, donde haya el interés necesario.

Con esta iniciativa Jacques proyecta hacer surgir nuevos cantantes y compositores, además de unir a todos los chilenos de esta larga faja, junto a las canciones y la alegría.

Incluso, los tres primeros puestos de la Finalissima tendrán como premio la grabación de un disco LONG PLAY inmediatamente y, prácticamente, de convertirse en estrellas de la noche a la mañana.

El caballo Rocinante y el burro Rucio:

LOS QUE SE ROBAN LA PELICULA EN "EL HOMBRE DE LA MANCHA"

Los personifican dos bailarines profesionales que hacen una verdadera creación.

Cuando la famosa comedia musical "EL HOMBRE DE LA MANCHA" entra en su cuarta semana con un gran éxito de crítica y de público, hay dos prsonajes en esta obra que todas las tardes se llevan gran cantidad de aplausos y logran con su aparición darle un toque de simpatía y liviandad a esta novedosa puesta en escena.

José Luis Velásquez encarna a Rocinante, el caballo flaco y larguirucho como Don Quijote.

Ellos son el burro Rucio que montaba Sancho, personificado por el bailarín de flamenco **Alvaro Jiménez**, y el caballo Rocinante, encarnado por **José Luis Velázquez**.

Para ambos bailarines ha significado mucho trabajar en esta moderna comedia musical, montada al más puro estilo Broadway, y así se lo cuentan a LA PATRIA, mientras se preparan en sus camarines antes de entrar a escena.

Alvaro Jiménez ("El Rucio"), con 17 años de experiencia como bailarín, cuenta que esto de trabajar con Fernando Grahal fue una experiencia totalmente nueva. El director le exigió darle carácter al animal, personificarlo en tal forma, que fuera distinta al caballo, ridiculizándolo un poco y hacerlo más gracioso. Jiménez y su máscara deben realizar una mímica, en que la gente debe reírse a carcajadas. Y lo logra, porque en cada salida de ambos animalitos se escucharon carcajadas y aplusos del público.

José Luis Velázquez, "Rocinante", también es bailarín flamenco, con base clásica. Empezó con Zulima en el Teatro Municipal en 1959 y ha realizado varias giras al exterior bailando español.

En "El Hombre de La Mancha" debe personificar a Rocinante, un caballo erguido, como el propio Don Quijote. Cuenta: "el director Grahal quería que pensáramos como animales".

El ensayo con las máscaras solamente lo realizaron al final, en los ensayos generales. Ambos dicen que les costó un mundo acostumbrarse, porque se sofocaban y les costaba respirar. Pero el director los tranquilizó, diciéndoles, "que no se preocuparan, total al fin y al cabo sólo les podía dar un infarto al corazón".

Y lo lograron realmente, porque en cada salida a escena ellos se roban un poco la película y dejan en el espectador una cálida sensación de dos animalitos muy habilosos, caprichosos y sumamente receptivos.

Alvaro Jiménez, junto a su máscara que personifica al burro de Sancho Panza, "El rucio".

La Orquesta Sinfónica de Chile, durante una presentación con el Coro de la Universidad de Chile, en el Teatro Astor.

Mañana, en el Astor:

DOS CONCIERTOS EXTRAORDINARIOS OFRECE LA ORQUESTA SINFONICA

Dos conciertos extraordinarios ofrecerá la Orquesta Sinfónica de Chile a beneficio del Comité de Navidad de Línea Aérea Nacional.

La Presentación de la Sinfónica se efectuará mañana viernes 30 y el próximo viernes 6 de septiembre en el Teatro Astor, a las 19 horas en ambas oportunidades.

La destacada colaboración de la Orquesta Sinfónica al Comité de Navidad de LAN posibilita la programación de una jornada especial en la próxima Pascua en la Villa Kennedy de la comuna de Las Barrancas, la cual recibe constantemente la ayuda comunitaria de la empresa de aeronavegación.

El programa de la presentación de mañana viernes consulta la interpretación de la Suite Nº 3 en Re Menor, de Bach; la Danza Profana, de Debussy, y la Sinfonía Nº 8, de Beethoven.

El viernes 6 de septiembre la Orquesta Sinfónica de Chile interpretará la Petite Suite, de Debussy; el Concierto para Piano, de Grieg; Música del Agua, de Haendel, y la Sinfonía Nº 36, de Mozart.

Canal Siete:

"JOIE" Y "TANGO BAR" HOY

Dos románticos programas destacan hoy en Televisión Nacional de Chile. A las 20.15 horas, el Siete presenta a "Love Story", la serie que se ha ganado rápidamente las preferencias de los telespectadores, con sus historias románticas llenas de emoción. "JOIE" es el episodio de hoy. Sin contarle el final, ni las partes más importantes, le diremos que "JOIE" es una historia de una madre que protege a su hijo, un joven retardado mental, muy hermoso, que se enamora de una profesora y ésta a su vez de él... entonces la madre... bueno no sigamos. A las 20.15 en el Siete saldrá de dudas.

TANGO BAR, para los que gustan del ritmo porteño, es el otro programa que va hoy a las 23.30 horas en Televisión Nacional de Chile. Como siempre, bajo la dirección de Rodolfo Tosto, y la gran Orquesta de Juan Cerfoglio y el cantante Gregorio Castillo. Como invitados especiales participan los actores Ana María Romány, Raúl Espinoza. La programación promete brindar gratos momentos al respetable.