TIEMPO PARA SANTIAGO:
HOY: BUENO
EDICION DE 18 PAGINAS

LA NACION

MIERCOLES 15 DE ABRIL DE 1953
SANTIAGO DE CHILE
Precio: $ 4.-

Rafael Tarud, Ministro de Economía y Minas

...E CON SUS NUEVOS MINISTROS.— Instantes después de la ceremonia del juramento, S. E. el Presidente de la República, Excmo. señor Ibáñez del Campo, posa con sus nuevos Ministros. A su derecha aparece don Rafael Tarud, quien desempeñará las Carteras de Economía y Comercio y de Minas; a su izquierda, los señores Santiago Wilson y Alejandro Hales, quienes ocuparán los Ministerios de Justicia y de Agricultura y Tierras, respectivamente. Estas dos últimas Carteras serán desempeñadas separadamente por el señor Hales, ya que por ahora no se producirá la fusión de ambas Secretarías de Estado.

Hales, en Tierras y Agricultura, y Wilson, Justicia

No hay cambios en el CONDECOR

El Presidente de la República, Excmo. señor Ibáñez del Campo, procedió ayer en la tarde a completar su Gabinete, con la designación de los Ministros que desempeñarán las Secretarías de Estado que hasta ese momento se mantenían acéfalas.

En efecto, en el despacho de S. E., a las 18.35 horas de ayer, se llevaba a efecto, en una sencilla ceremonia, el acto del juramento de los nuevos titulares de las Carteras de Economía y de Minas, don Rafael Tarud; de Justicia, don Santiago Wilson, y de Tierras, don Alejandro Hales. Presenciaron el juramento, que se hizo en forma colectiva, además del Jefe del Estado, el Ministro del Interior, don Osvaldo Koch; el Ministro de Relaciones Exteriores, don Oscar Fenner; el Ministro Secretario General de Gobierno, don René Montero; el diputado electo agrario-laborista don Julio von Mülembrock; el Intendente de Talca, don Jorge Aravena Carrasco, y algunos funcionarios de la Presidencia. Actuó de Ministro de Fe el Subsecretario del Interior, don Carlos Ferrer, quien presentó a los nuevos Ministros los respectivos decretos para su firma.

NO HAY FUSION DE MINISTERIOS

Momentos más tarde, el mismo Subsecretario del Interior, señor Ferrer, informó detalladamente sobre la ceremonia del juramento de los nuevos Secretarios de Estado. Agregó que los señores Tarud y Hales desempeñarán las dos Carteras que les corresponden en forma separada, ya que nada había aún sobre la fusión de las mismas. Vale decir que el señor Tarud actuará como Ministro de Economía y de Minas con la autonomía que corresponde a cada una de estas Secretarías. Asimismo, el señor Hales lo hará en Agricultura y Tierras, en igualdad de condiciones. Con respecto al decreto que fusionaba estas últimas Carteras, se encuentra en la Subsecretaría del Interior, y, salvo ulterior resolución del Gobierno, no se le dará curso por ahora.

SEÑOR TARUD CONTINUA EN CONDECOR

Por otra parte, el señor Ferrer expresó que el señor Tarud continuará como titular en el cargo de presidente del Consejo de Comercio Exterior.

CAMPEON MUNDIAL.— Adhemar Ferreyra da Silva, el flamante campeón del mundo de salto triple, y gran crédito del atletismo brasileño, hace una broma a su compatriota Ahylton da Concepción, campeón de su país en salto largo, con 7.43 metros. Esto, mientras la Policía Internacional examina los pasaportes.

...RICE THOREZ REGRESA DE MOSCU.— SAINT QUENTIN, Francia.— El jefe del comunismo francés Maurice Thorez, pasó 30 meses en Moscú, recuperándose de una enfermedad. Llegó en el tren en Saint Quentin, acompañado de su esposa, Marie Vermeersch. Desde esta localidad se dirigió en automóvil a París, e inmediatamente se escondió en la capital francesa.— (Radiofoto UNITED PRESS).

NO HAY ESCASEZ DE ANTIBIOTICOS

El Ministro de Salubridad, doctor Eugenio Suárez, declaró ayer que está asegurado el consumo de antibióticos en el país para las necesidades inmediatas, y para un futuro cercano ya que hay existencia suficiente de ellos.

Es falso que S. E. viajará a EE. UU.

El Subsecretario del Interior, don Carlos Ferrer, en entrevista concedida a la prensa, declaró ayer en la tarde que eran totalmente inexactas las noticias difundidas en el sentido de que Su Excelencia el Presidente de la República haría un viaje a los Estados Unidos. "Desmiento en forma categórica estas informaciones por carecer de veracidad", recalcó el señor Ferrer.

Junta de Aduanas trata hoy puerto libre para Arica

La Junta General de Aduanas celebrará hoy una sesión, en el curso de la cual el Ministro de Hacienda, señor Juan Bautista Rossetti, hará una exposición sobre el proyecto presidencial de convertir a Arica en un puerto libre.

La Junta deberá adoptar algún pronunciamiento sobre el particular, en lo que se relaciona con la reglamentación que regirá, en materia de aduanas, en ese puerto.

LLEGA CON PIER ANGELI. — Debbie Reynolds es una de las actrices jóvenes de Hollywood de mayor éxito. Es típicamente norteamericana. Fué elegida, en 1948, "Miss Burbank", por su gracia y belleza. Desde el Domingo será huésped de nuestra capital junto a Pier Angeli y Carleton Carpenter. Junto a ellos se presentará el lunes en el Teatro Metro, como integrante de la Jira de Estrellas MGM-Braniff" y el miércoles asistirá a la cena auspiciada por la señora Graciela Letelier de Ibáñez, en beneficio del Ropero del Pueblo, y que se efectuará en el Hotel Carrera.

CENTRO DE PROGRESO DE ANTOFAGASTA SE REUNE CON MINISTRO LATORRE

El Ministro de Obras Públicas recibirá en la mañana de hoy a los dirigentes e ingenieros del Centro de Progreso de Antofagasta, para tratar de la solución a los diferentes problemas de esa ciudad.

Sobre estas materias, se iniciaron las conversaciones en aquella ciudad durante la reciente visita que hiciera el Jefe del Estado y se proseguirán en Santiago, hasta lograr un acuerdo total sobre ellos.

CAMPEON DE PESCA LLEGO A LA CAPITAL

Desde ayer se encuentra nuevamente en esta capital, el campeón mundial de la pesca del atún, señor Kip Farrington.

El señor Farrington es un profundo conocedor de la pesca de alta mar y admirador de nuestras aguas para practicar este deporte. Además de pescador, es también periodista y escritor, siendo autor de numerosas obras de su especialidad. En este viaje lo acompaña su esposa, quien no hace mucho tiempo pescara uno de los atunes de mayor tamaño capturados en Iquique.

INNATA COQUETERIA.— Melania Luz, la morena atleta brasileña, apenas toca tierra chilena toma su rouge y se pinta los labios algo resecos por un prolongado viaje de 8 horas en avión. La foto fué captada mientras Melania esperaba el trámite aduanero. Desde ayer se encuentran en nuestra capital 39 atletas del Brasil que intervendrán en el Campeonato Sudamericano que empieza el sábado en el Estadio Nacional.

382.000 DOLARES PARA LA ENDESA
LA LAN APROBO AYER EL CONDECOR

...n ítem especial, con un millón de dólares ...ambio de $ 60, acordó crear, ayer, en su ...upuesto de divisas el Consejo Nacional de ...ercio Exterior, a fin de cubrir la primera ...a del valor de las importaciones que hará ...ENDESA —a través de la CORFO— por ...ión con ese importante ...ndo —que facilita el camino ...ncia una solución integral ...problema eléctrico—, el Con... resolvió suplementar el ... de divisas correspondiente ... 3.500.000 dólares, para adquirir en los Estados Unidos los equipos eléctricos que necesita a fin de distribuir la energía eléctrica de Los Cipreses a las provincias de Santiago, Aconcagua y Valparaíso.

... a la Línea Aérea Nacional en 2.382.000 dólares, para financiar parte de un plan de adquisiciones que alcanza a 5.790.552 dólares, y que comprende la compra de tres aviones cuadrimotores Douglas DC-6-B; seis Douglas DC-3 y tres helicópteros. El plan de adquisiciones es-

(A la página 2, columna 6)

CONSOLIDAN COMPROMISOS DEL FISCO

El Ministro de Hacienda, señor Juan Bautista Rossetti, terminó ayer la redacción de un proyecto de ley que será enviado hoy a la Cámara de Diputados, por medio del cual se consolidan los compromisos económicos contraídos por el Fisco con la Caja de Previsión de Empleados Públicos y Periodistas y la Caja de Previsión y Retiro de las Fuerzas Armadas.

El proyecto consulta el pago de esos compromisos con bonos de la deuda interna. A la Caja de Empleados Públicos y Periodistas, se le entregan, según el proyecto, 800 millones de pesos, y 300.000.000 a la Caja de las Fuerzas Armadas.

El Ministro continuó estudiando ayer, otro proyecto, por medio del cual se destinan 550 millones de pesos para la adquisición de moderno material rodante para la Empresa Nacional de Transporte.

Estanco de harina para Antofagasta, Arica e Iquique

El Ministro del Trabajo señor Moreno, declaró ayer a la prensa que el Presidente de la República le había pedido que estudiara la forma de establecer estancos de harina en las ciudades de Arica, Antofagasta e Iquique a fin de normalizar el abastecimiento de pan de los habitantes de la zona norte.

PHILCO... símbolo de calidad y belleza

LA MUSICA DE LOS GRANDES MAESTROS ES ESCUCHADA A LA PERFECCION EN UN RADIOELECTROLA "PHILCO" QUE AHORA LE OFRECEMOS A PRECIOS Y CONDICIONES EXCEPCIONALMENTE BAJOS.

Consulte un crédito

CASA GARCIA
MAS QUE MAS BARATO EN CHILE
ALAMEDA esq. AVENIDA ESPAÑA.

DE L'HERBE

ESCUELA DE CAPACITACION PARA EMPLEADOS
ESTUDIOS POR CORRESPONDENCIA
Comprende todas las asignaturas de Cultura General y Técnicas Profesionales que debe dominar un empleado eficiente. Los estudios duran dos ciclos que pueden hacerse en uno o dos años. Al término se obtiene el TITULO DE EXPERTO ADMINISTRATIVO.
Más informaciones — Universidad de Chile — Casilla 10-D — Stgo.
HUERFANOS 1117 —:— TERCER PISO —:— ESC. POR CORRESP.
NOTA.—Este mismo Servicio mantiene numerosos cursos por correspondencia de Cultura General, de Cultura Pedagógica y asignaturas Técnicas-Profesionales. Pida prospectos con toda clase de detalles.

RELOJES SUIZOS Garantidos 15 Años
LIQUIDA desde $200. mensuales
"LA IMPORTADORA"
MATIAS COUSIÑO 199-OF. 818

Solución de problemas económicos avanzó el Ministro Santiago Wilson

El ex Ministro de Economía y Comercio y actual Secretario de Estado en la cartera de Justicia, don Santiago Wilson, recibió ayer tarde en su despacho del Ministerio a los periodistas a fin de despedirse de ellos, con motivo de su alejamiento de la cartera de Economía y agradecerle la forma en que atendieron los servicios noticiosos relacionados con el Ministerio.

El señor Wilson nos expresó que durante el día había estado preocupado de atender diversos problemas. Dijo, de paso, que había estudiado recientes estadísticas sobre los costos de vida, que había dado solución al problema de abastecimiento de carne y azúcar para Navidad y que había avanzado bastante en la solución del problema del cuero y calzado.

—Los problemas de este Ministerio, comentó, son de gran importancia y muy variados. En los escasos días que he podido estar al frente de esta Cartera, he tratado de resolver algunos asuntos de urgencia. Los restantes problemas serán materia que deberá atender mi sucesor, el señor Tarud. Afortunadamente, terminó diciendo, todos estos asuntos están bien encaminados.

El señor Wilson hará entrega de la cartera de Economía y Comercio a su sucesor el señor Rafael Tarud, hoy a las 10.30 horas. Inmediatamente después se hará cargo de la cartera de Justicia, que había permanecido acéfala desde la última crisis ministerial.

MAYOR EFICIENCIA TECNICA DARA SUPERINTENDENCIA DE EDUCACION

"Estimo que en Chile, el nuevo régimen, asegura para nuestro país las mejores oportunidades para promover una reforma científica, de esencia democrática y susceptible, por lo tanto, de que se beneficien todas las clases sociales, y, especialmente, los sectores que hasta el momento, se han visto privados del derecho a una completa educación", dijo a uno de nuestros cronistas el nuevo Visitador General del Ministerio de Educación, don Manuel Zamorano Hernández".

DON MANUEL ZAMORANO HERNANDEZ

DATOS BIOGRAFICOS. — El nuevo funcionario, que viene a reemplazar en estas delicadas e importantes labores docentes a don Claudio Salas, une a sus actividades profesionales y gremiales dentro del magisterio, una definida vocación periodística, ya que pertenece al cuerpo de redactores de LA NACION. Hizo sus estudios en los Liceos de Curicó, Rancagua y Aplicación, de Santiago, y se tituló de profesor de Filosofía en la Universidad de Chile. Actualmente es profesor de "Filosofía de la Educación", en el Instituto Pedagógico Técnico, profesor de Psicología de la Escuela Normal Superior y es profesor-jefe de Práctica del Curso de Psicólogos de la Facultad de Filosofía de la Universidad de Chile.

Ha colaborado en revistas científicas nacionales y extranjeras y penalistas de prestigio, como Jiménez de Asúa, citan sus trabajos sobre "Psicología Criminal", en las obras que han publicado. Fué contratado por los Gobiernos de México, en 1946, y de Venezuela desde el 47 al 49, para estudiar los problemas educacionales y asesoría técnica en materia de protección "infanto-juvenil". Como dirigente del magisterio ha actuado en la Unión de Profesores de Chile y en la Sociedad Nacional de Profesores.

El señor Zamorano Hernández es casado con Vera Marchant. Sus hijos son: Vera (12), Manuel (10), Luis Santiago (9), y Blanca Luz (8).

SUS DECLARACIONES. — Al ser entrevistado por uno de nuestros cronistas, nos expresó lo siguiente: En este momento estamos trabajando por la creación de la Superintendencia de Educación, organismo llamado a darle a nuestro sistema de enseñanza una estructura orgánica y una eficiencia técnica, de acuerdo con las ideas manifestadas por el Presidente de la República y por su Ministro de Educación, señor Juan Gómez Millas.

Preguntado sobre si continuaría sus actividades periodísticas, nos contestó que su vocación periodística era muy acentuada y que pensaba que la presencia de un profesor en las labores de prensa contribuía al mejor conocimiento de los problemas públicos en general y educacionales, en particular.

CURSOS DE CAPACITACION PARA LAS EMPLEADAS DE OFICINAS Y DE COMERCIO

Definitivamente organizados se encuentran los cursos que la Unión Nacional de Empleadas de Oficina y Comercio (UNCEOFIC), ha abierto para las niñas que deseen perfeccionar sus conocimientos, que les permitan trabajar en las oficinas y en los establecimientos comerciales con el máximo de preparación y de eficiencia.

Los cursos funcionarán en la Academia Cultural de la UNCEOFIC, situada en Serrano 62. Las principales asignaturas son las siguientes: contabilidad, inglés comercial, secretaría, dactilografía, taquigrafía y técnica de ventas. Hay también clases de modas, corte y confección, peinados, manicure. En la Unión Nacional de Empleadas de Oficina y Comercio se dictan, también, conferencias sobre diversos tópicos de interés cultural que contribuyan a reforzar el equipo de conocimientos generales y la formación moral de las jóvenes afiliadas a la institución, y que, al salir de la academia, irán a desempeñarse como oficinistas y como empleadas en el comercio de la capital.

En el mismo local de la Academia Cultural, funcionará una policlínica, y habrá una farmacia que despachará, gratuitamente, los remedios prescritos a las socias de la UNCEOFIC. Simultáneamente, funcionará una policlínica dental, atendida por expertos profesionales, que dispensarán sus servicios en forma gratuita.

Para las socias de provincias existe la casa-hogar, situada en Merced 304, que dispone de habitaciones para ellas.

LAS FARMACIAS DEBERAN CERRAR A LAS 21 HORAS

A pedido de la Cámara Farmacéutica, el Ministro de Salubridad, doctor Eugenio Suárez, dictará un decreto por el cual se obliga a las farmacias a cerrar uniformemente a las 21 horas.

SABIO ATOMICO BRITANICO.— Por el avión de Aerolíneas Argentinas llegó ayer a Santiago, procedente de Mendoza, el Dr. A. G. Maddock, sabio atómico británico del Departamento de Química de la Universidad de Cambrigge, Inglaterra. Este distinguido investigador atómico, que fuera entrevistado ayer por LA NACION, dictará varias conferencias científicas en Santiago

SABIO ATOMICO BRITANICO DIVULGA PROYECCIONES DEL NUEVO METODO RADIOACTIVO

Desde ayer se encuentra en esta capital el distinguido hombre de ciencias británico, A. G. Maddock, ayudante de director del Departamento de Química Radioactiva de la Universidad de Cambridge, en Gran Bretaña, y uno de los más destacados especialistas en investigaciones de la energía atómica.

Durante la conferencia de prensa concedida en la tarde de ayer en el local de la Sociedad Médica de Chile, Merced 565, Maddock expresó que había llegado a nuestro país invitado por la Sociedad Química de Chile, que preside el doctor Gustavo Pizarro Castro.

Definió el método radioactivo como el más avanzado y completo de las investigaciones modernas, tanto que inevitablemente se hará indispensable en toda clase de experimentaciones. Este método es aplicado preferentemente, con el máximo de valiosos resultados, dentro del campo de la medicina y de la industria. Generalmente, se le ha utilizado en todas las actividades de las ciencias naturales. Así, en las labores fisiológicas, por ejemplo, puede obtener hasta la ubicación de tumores cerebrales, y en el terreno de la geología, facilita el empleo de los isótopos radioactivos para establecer composiciones, edades y demás características de la corteza terrestre.

Prácticamente, su empleo se prolonga a la actividad de todas las ramas de la producción. La agricultura recurre al método radioactivo para estudiar la calidad de los abonos y la industria textil emplea los isótopos irradiados para establecer el control de los colorantes, directamente de su impresión.

El profesor Maddock anunció que estará tres días en Santiago, dictando conferencias y visitando laboratorios y hospitales.

Janos Bachora analiza la realidad artística chilena

"Chile es una nación promisoria para el arte y para la formación de bailarines clásicos de primer orden", nos dice Janos Bachora, joven bailarín húngaro, que desde año y medio de residencia en nuestro país, ha realizado una intensa labor de divulgación. "Aquí —nos agrega— existen elementos de categoría que están dándole jerarquía a esta actividad artística, a la que se le presenta un campo magnífico, mediante una estudiada selección de valores".

Nos agrega, que durante su permanencia entre nosotros, se ha dedicado a observar y estudiar la vocación artística de los niños y de los jóvenes, convenciéndose que el nuestro, es un país que posee un terreno propicio para la formación de grandes bailarines clásicos. Que esto lo ha decidido radicarse entre nosotros, para dedicarse a la formación de estos nuevos y promisorios valores.

JANOS BACHORA.— Su vida artística ha sido intensa. Empezó sus estudios desde joven en la Escuela de la Opera en Budapest, con la severa enseñanza de la técnica Académica clásica, y, poco tiempo después, llegó a ser primer bailarín-estrella, en la Opera Real de Bélgica. Durante sus vacaciones, viajaba a Italia y a Francia, para perfeccionar sus estudios y analizar los nuevos métodos y progresos de las Escuelas de Danza de esos países del Viejo Continente.

Janos Bachora, en 1949, bailó, como primera figura en un elenco de primera categoría, bajo el alto y real patrocinio de la Reina Elizabeth, la Soberana y gran amiga de los artistas. En su calidad de primer bailarín, fué contratado por la Opera Real de Bélgica; allí interpretó los papeles principales en los siguientes ballets: "La leyenda de José", "Silvia", "Scherezade", "Petrouska", "Coppelia", "El Príncipe de Madera", "La siesta de un Fauno", y otros. Participó también en los cuerpos de baile en "Aida", "Fausto", "Carmen", "Manon", y otras óperas clásicas, en las que tuvo roles estelares. A pesar de su juventud, fué designado maestro de baile en varios conjuntos artísticos.

Llegó a Chile a fines de 1951, y recientemente ha instalado en nuestra capital su "Estudio de Ballet Clásico". Su labor de tística ha sido intensa, y ha actuado en el Teatro Municipal de Santiago, y ha bailado en Viña del Mar, Valdivia, Concepción y otras ciudades.

De una abultada carpeta, en que guarda recortes de periódicos, escogemos algunos comentarios que a diarios europeos ha merecido su actuación en los escenarios belgas, franceses y húngaros.

"LE MATIN", 30-XII-1949.— "J. Bachora excelente en sus danza que ejecuta, hizo un verdadero prodigio y caracterizó a Petrouska, dramático, nervioso y sensible".

"LA METROPOLE", 8-I-1950. — "La entrada de Janos Bachora fué sensacional, y la presentación fué de excelente calidad".

"LA LANTERNE", 20-II-1949. — "J. Bachora es un joven bailarín húngaro lleno de talento y bellas promesas. Su última presentación con Natacha Donskaya, fué una obra de gracia, delicadeza, elegancia y poesía".

"L'EVENTALL", 2-II-1949.— "J. Bachora es un bailarín de primera clase con técnica completa, disciplinada, con dinamismo propio de los grandes bailarines."

"SEPTEMBRE", 27-II-1949.— "J. Bachora fué la revelación del espectáculo, y el público demostró un gran entusiasmo por su viril prestancia, por su elegancia racial, su línea llena de distinción y sus incontrarrestables cualidades de gran bailarín".

"LA LIBRE BELGIQUE", 6-II-1949 — "En su "Adagio" asocia la gracia y la belleza de las actitudes, en una coreografía que traduce una base clásica y un trabajo artístico".

LOS DIAS 24 Y 25 SE PAGARAN JUBILACIONES A LOS EX PERIODISTAS

El Departamento de Periodistas de la Caja de Empleados Públicos y Periodistas ha informado que las jubilaciones se pagarán durante los días 24 y 25 del presente. Con el objeto de evitar "colas" se ha dispuesto que el día 24 se pague a los imponentes comprendidos entre las letras A y M, y el 25 para los restantes.

CUERO GRANO LAVABLE CON CORREA
REEMBOLSOS
IMPRENTA-LIBRERIA COLON
COMPAÑIA 1007-STGO.

Levantamientos aerofotogramét hará la FACH con nuevos elem

Han llegado el país, dos aviones "D 18-S" Beechcraft, adquiridos por la Fuerza Aérea de Chile en Estados Unidos, para destinarlos a su Subdepartamento de Fotogrametría. Las máquinas vienen especialmente equipadas para efectuar levantamientos aerofotogramétricos y tomas de vistas aéreas. Fueron al país por los Comendantes de Ala René Sugg y don Alfredo Lavín, señores Rafael Ordenes y Luis Tr gentes señores René Valenzuela y jica.

COOPERACION TECNICA DE LA FACH.— La Fuerza Aérea de Chile, además de capacitar al personal de oficiales y tropa para las funciones propias de la Defensa Nacional, ha estado prestando eficiente cooperación en obras y trabajos de interés para el país.

Laborando en forma anónima, le ha correspondido efectuar variadas misiones, como levantamientos aerofotogramétricos; rebusca de náufragos y personas extraviadas en los cajones cordilleranos; abastecimiento por el aire a mineros y arrieros aislados; transporte de enfermos o personas necesitadas, desde Juan Fernández al continente; servicios sanitarios contra la viruela en Chiloé y Aisén; abastecimiento de víveres a la zona norte del país, y transporte de funcionarios y elementos indispensables para obras de urgencia en los puntos más diversos del territorio nacional.

LEVANTAMIENTOS AEROFOTOGRAMETRICOS. — Uno de los aspectos más interesantes de esta labor ha sido el levantamiento aerofotogramétrico. Esta labor de carácter técnico significa una ayuda oportuna a trabajos que van en beneficio directo de importantes zonas del país, y que han sido ordenados por el Supremo Gobierno.

La Fuerza Aérea de Chile, por intermedio de su Subdepartamento de Fotogrametría, dependiente de la Dirección de los Servicios, es, a la fecha, la única autoridad competente para efectuar tomas de vistas aéreas, y estos levantamientos. De entre los trabajos realizados hasta el momento, vale destacarse la confección del plano aerofotogramétrico de la variante del Ferrocarril de Arica a La Paz, que cubre 70 kilómetros de distancia, con un ancho medio de dos metros, levantado a solicitud del Instituto Geográfico Militar, para el Departamento de Ferrocarriles de la Dirección General de Obras Públicas.

Para el Ministerio de Tierras y Colonización se confeccionó también un estudio aerofotogramétrico del [illegible] entre Chaitén y [illegible] la construcción [illegible] yos trabajos [illegible] iniciaron.

La FACH [illegible] momento el [illegible] dispensable, y [illegible] las labores [illegible] plear aviones [illegible] ploración. Las [illegible] quinas "Beech[illegible] cien, que [illegible] todos los [illegible] indispensable, [illegible] yor eficiencia [illegible] clase de estudio.

INFORMACIONES EDUCACIONALES

LA INSPECCION PROVINCIAL DE EDUCACION PRIMARIA de Santiago comunica a los profesores que el plazo para presentar antecedentes para seguir los Cursos de Inspectores Escolares o de Directores de Escuela de Primera Clase vence el 18 del presente mes.

EL CENTRO DE EX ALUMNAS Y PROFESORAS JUBILADAS del Liceo de Niñas N.o 3, cita a reunión para hoy en Avenida O'Higgins 1573. Tabla: Aniversario del Liceo.

LA UNION DE PROFESORES, Sección Santiago, se reúne hoy, a las 19 horas, en su sede de Monjitas 625, para estudiar importantes problemas, como el proyecto de ley orgánica que cursa el Ministerio de Educación, defensa del aporte de $ 100 por alumno que la ley 10.990 dispuso se invirtiera directamente en las escuelas, informe de su delegado al Congreso de la Cultura, señor Víctor Veloso.

EL CENTRO DE PROFESORES DE HISTORIA "José Toribio Medina", llama a reunión hoy, a las 18 horas, en el Liceo de Niñas N.o 4.

EL INSTITUTO MIXTO, Moneda 1312, mantiene abierta su matrícula para los Cursos Técnicos Femeninos. Enseñanza gratis. Cuenta con moderno internado.

El Liceo Experimental "Manuel de Salas" acaba de inaugurar su moderna sala de Biología con disertación del coronel de Carabineros, don Humberto Reyes, respecto a los restos fósiles hallados recientemente en Llanquihue y que han llamado la atención de todos los centros científicos.

En esta oportunidad, el coronel señor Reyes se refirió a las características generales de los restos fósiles hallados en el país y, muy especialmente, a los molares de mastodonte encontrados por el campesino Pablo Díaz Ovando en la localidad de Colegual, al poniente de Puerto Varas, quien, calculando su importancia se apresuró a entregarlos a los carabineros del respectivo

3.382.000...

(DE LA PRIMERA PAGINA)

tá proyectado para 3 años, a contar del actual.

Por último el Consejo aprobó la exportación de 24 caballos poleros que serán enviados a Inglaterra para participar en concursos especiales que se efectuarán con motivo de la Coronación de la Reina Isabel. El monto de las exportaciones equinas alcanza a 2.218 libras esterlinas.

Ferroviarios reincorporados recibirán préstamo personal

Los personales reincorporados a la Empresa de los Ferrocarriles del Estado entre el 20 de diciembre de 1952 y el 31 de agosto del presente año, podrán solicitar un préstamo personal hasta por la suma de dos mil quinientos pesos, de acuerdo con un decreto del Ministerio de Obras Públicas y Vías de Comunicación, promulgado ayer.

Este préstamo, según lo dispuesto en el decreto en referencia, será descontado en dieciocho mensualidades iguales, con un interés de 6 por ciento y una comisión del 3 por ciento.

Los beneficiados con esta medida disponen de un plazo de sesenta días, a contar del 14 de abril, para solicitar el préstamo autorizado. Los empleados y obreros que se reincorporen con posterioridad a la fecha de promulgación, tendrán igual derecho, a contar de la fecha de su reingreso a la Empresa.

EN CIRCULACION REVISTA CHILENA DE INGENIERIA

Se encuentra en circulación el número 55 de la Revista Chilena de Ingeniería, órgano oficial de la Asociación de Ingenieros de Chile. Este número trae un interesante material de lectura, en el cual se destacan los siguientes artículos: "Condiciones de un plan de obras públicas y de habitaciones", "La hidrometría en Chile", "Zapatas rectangulares", "Las pérdidas de agua en los canales: revestimientos". Además, viene la entrega de la insignia de oro de la ASINCH al ingeniero señor Joaquín Lagos A. Coordinación de los planes estudiados para el fomento de la producción agropecuaria en Chile, y los resultados de la Primera Convención Nacional de la Técnica.

INFORMATIVO GRE

EMILIO BIZAMA-MERINO. — Esta nueva [illegible] hoy, a las 9 de la noche una importante sesión [illegible] calle Carelmapu 2423, Población Dávila Carson, [illegible] Se tratará especialmente el proyecto de estatutos [illegible] comisión integrada por los señores Luis Fuentes, [illegible] Eliseo Quezada.

CABILDO EN RENCA.— Convocado por la Junta [illegible] la Población Matucana Renca, se realizará el cabildo [illegible] esa comuna, un Cabildo Abierto de la población, al [illegible] tado al Alcalde y regidores, como asimismo a los dirigentes del Segundo Distrito.

VIUDAS DE OBREROS GRAFICOS.— Citase a [illegible] a las 17 horas, en Moneda 1324, a las viudas de los [illegible] ben Montepío de la Caja de EE. PP. y FF.

CENTRAL UNICA DE TRABAJADORES.— La Central [illegible] zas comunica a las bases, que se encuentra en circulación [illegible] que contiene la declaración de principios, el estatuto [illegible] inmediato aprobado en el Congreso Constituyente [illegible] de $ 5.

DUEÑOS DE CARNICERIAS.— Al Presidente de la [illegible] altas autoridades de Santiago y Valparaíso, ha invitado [illegible] organizadora del 4.o Congreso del gremio de Dueños [illegible] que se realizará en Valparaíso, los días 18, 19 y 20 de [illegible]

PANIFICADORES.— Con intranquilidad esperan [illegible] res las conversaciones de comisiones y subcomisiones [illegible] buscarle una solución al conflicto que tienen planteado [illegible] paldar sus peticiones, el gremio realizará una asamblea [illegible] en algunos días más.

BRIGADA GRAFICA DEL PSP.— Para hoy están [illegible] militantes y simpatizantes de la Brigada Gráfica, a [illegible] en Cóndor 1120. Se encarece la asistencia.

EMPLEADOS PARTICULARES.— Interesantes [illegible] directiva Ejecutiva de la Confederación de Empleados [illegible] Chile (CEPCH), en relación con los diversos problemas [illegible] especialmente los relacionados con la asignación [illegible]

POBLACION DAVILA.— El directorio del Comité [illegible] blación Dávila, cita a reunión ordinaria para hoy, a [illegible] el local de costumbre, y a reunión general para el [illegible] a las 10 horas.

PRACTICANTES DE LA CAJA DE SEGURO. — [illegible] asistencia de socios, en su última reunión los practicantes [illegible] ja de Seguro, aprobaron por unanimidad la memoria [illegible] sentada por su presidente, señor Víctor Biaggio. Se [illegible] materias de alta importancia por la organización.

PENSIONADOS DE LA LEY 10,383.— Citase a reunión [illegible] fiana, a las 14.30 horas, en Santa Rosa 355.

SUBOFICIALES DE CABALLERIA EN RETIRO. — [illegible] va eligió en su última reunión la Agrupación de Suboficiales [illegible] ma de Caballería en retiro. Tendrán una nueva reunión [illegible] próximo, a las 20 horas en el local de costumbre, a [illegible] citados todos los socios.

SOCIEDAD NACIONAL DE PROFESORES. — Los [illegible] empleados públicos que tengan presentado su expediente [illegible] ción, a una reunión para mañana, a las 18 horas.

UNION NACIONAL DE JUBILADOS.— Una [illegible] de excusa recibió de parte de S. E. el Presidente de la [illegible] directiva de la Unión Nacional de Jubilados de Chile [illegible] asistencia a la concentración que realizó este organismo último.

JUBILADOS DE LA MARINA MERCANTE.— El [illegible] Asociación Nacional de Jubilados de la Marina Mercante [illegible] paraíso, hace saber a los asociados que el señor [illegible] que apareció en la prensa con la representación [illegible] organismo en un acto en homenaje al diputado [illegible] pertenece a la entidad., y por lo tanto no es su [illegible]

REPARTIDORES DE PAN.— Citase a todos los [illegible] panaderías de Santiago, a una reunión que se [illegible] 765, mañana, a las 19 horas. Se hace extensivo [illegible] repartidores de las panaderías suburbanas.

FRENTE NACIONAL DE LA VIVIENDA.— Con [illegible] la provincia se reunirá el Comité de Maipú del [illegible] la Vivienda, mañana. Tratarán entre otros, el problema [illegible] pra de sitios a plazo.

GREMIO DE PELUQUEROS.— De suma importancia [illegible] mio es la declaración lanzada por la directiva de [illegible] la que destaca las siguientes conclusiones de [illegible] nacional: campaña por la derogación del alza de [illegible] cación de las leyes de previsión, y carnet profesional [illegible] impuesto a la renta en quinta categoría, etc.

EMPLEADOS Y OBREROS TELEFONICOS.— Una [illegible] ta dieron los dirigentes a sus bases en la última [illegible] de la cual el gremio tomó el siguiente acuerdo: [illegible] mo plazo hasta el viernes próximo para la firma del [illegible] del conflicto, y en caso contrario, tomarán medidas [illegible] respecto.

JUBILADOS DE LA PRENSA.— Diez interesantes [illegible] tienen las más sentidas aspiraciones del gremio [illegible] memorándum la Asociación Nacional de Jubilados [illegible] Vicepresidente de la Caja de Empleados Públicos y [illegible] lación con la reforma proyectada en estos servicios [illegible]

Pianos MICRON
EL PIANO PEQUEÑO DE GRAN CALIDAD
Belleza exterior. Variedad de modelos. Clavijero de bronce. Maravillosa tonalidad. Pagadero desde
$ 4.300.— mensuales
DISTRIBUIDORES EXCLUSIVOS
CASA NINOV
HUERFANOS N.o 611, esquina M

FOTOGRAFIA
COLOCAMOS SIN DEMO
en MARCOS o PORTARRETR
DIRECTAMENTE EN LA FABRI
"Vidriería AMERICA
STO. DOMINGO 1044 (FRENTE CA

CAMIONE
DENIS DIES
6-7 toneladas
Entrega inmediata
JAVIER ECHEVERRI
CIA. LTDA.
San Francisco N°

LA CRISIS LECHERA.—

ANTECEDENTES QUE LA HAN PROMOVIDO

Según informaciones aparecidas en la prensa de ayer, el señor Ministro de Agricultura habría estado estudiando con verdadero interés la solución a la crisis lechera que afecta al país, como culminación de la errada política seguida en el tratamiento dado a este importante rubro agrícola. Según esas mismas informaciones, el señor Ministro habría advertido una diferencia de $ 1.50 entre los costos proporcionados por los señores productores y los obtenidos por los organismos técnicos del Estado. Habría observado, además, que en los últimos existen rubros abultados que influirían en los resultados oficiales.

Debemos agradecer en nombre de los consumidores, víctimas de la actual crisis lechera, el interés del señor Ministro por solucionar este agudo y gravísimo problema. Le deseamos sinceramente el mejor de los éxitos en beneficio de la salud y tranquilidad públicas.

Pero, a modo de franca cooperación, nos permitimos hacer presente que los productores de leche advierten en los actuales estudios la conocida y antigua peligrosa inclinación en los organismos técnicos para analizar el problema desde los mismos puntos de vista teóricos que ha promovido, como llevada de la mano, la aflictiva catástrofe lechera actual.

Los productores de leche han presentado sus costos basados en la práctica inmediata y real de lo que ocurre en sus campos. Los técnicos, con sus investigaciones, lo han hecho desde el punto de vista teórico. Esa adversidad de ángulos es la promotora principal del problema que se trata de solucionar.

Porque es muy difícil probar y convencer a un productor que vale $ 11.000.— la vaquilla que él compró en dinero efectivo en $ 18.000—; que el sueldo mínimo de un empleado es de $ 5.000.—, cuando cancela legalmente $ 8.000.—; que el pasto vale $ 210.—, cuando él lo compra en $ 280.—, y que una cifra teórica inferior es igual a una cifra práctica superior.

De esas diferencias substanciales entre lo real y lo posible resulta la situación actual. Para probarlo, basta remontarse a un año atrás, en que se repitió por décimotercera vez el error fundamental que presentamos. Los productores establecieron su costo en $ 8.22,91 por litro; el Instituto de Economía Agrícola estimó en $ 6.89,8, y el Gobierno lo fijó en $ 6.60 por unidad. Se estimó, erradamente, que reconociendo a los productores $ 1.15% de mayor costo, en vez de $ 2.77,91 en relación con su costo real y de $ 1.44,8 en relación con el costo teórico del Instituto de Economía, se resolvía el problema.

No fué así, y el siguiente cuadro lo demuestra:

	Leche recibida en Santiago	Disponibilidad en gramos por habitante
14 de abril de 1952	193.364 litros	140,11 gramos
14 de abril de 1953	168.619 "	122,18 "
Baja de un año al otro	24.745 litros	
Lecherías liquidadas desde marzo a la fecha		13 lecherías
Por liquidar en la presente semana		5 "
Por liquidar en la próxima semana		7 "
Total		25 "

Ahora, el costo del productor es de $ 9,42 el litro; el Instituto de Economía Agrícola parece establecerlo en $ 8,18, y el Ministerio de Agricultura empieza a considerar este último como abultado. Si las informaciones son exactas, quiere decir que estamos en vísperas de repetirse el error por 14.a vez.

Pero las circunstancias han cambiado, ya que, como consecuencia de lo expuesto, no hay interés por producir leche. Esta nueva faz puede hacer más peligroso el error, máxime si se considera que todos los productores de leche del país, durante el Quinto Congreso Lechero Nacional de Diciembre último, establecieron esa falta de interés y deslindaron su responsabilidad en cuanto pudiera ocurrir, porque consideraron que estaba en manos del Gobierno la solución del problema, por ser el supremo controlador de la industria en todas las facetas de su desarrollo.

Los productores no liquidan o restringen sus explotaciones lecheras por molestar. Simplemente, porque pierden sus capitales y el producto de su trabajo. Su resignada resolución de liquidar es algo que debe ser considerado con toda atención.

COOPERATIVA AGRICOLA LECHERA DE LOS ANDES Y SAN FELIPE — COOPERATIVA AGRICOLA LECHERA DE VALPARAISO — COOPERATIVA AGRICOLA LECHERA SANTIAGO LTDA. — COOPERATIVA AGRICOLA LECHERA DE PENAFLOR — ASOCIACION DE PRODUCTORES DE LECHE DE O'HIGGINS — ASOCIACION DE PRODUCTORES DE LECHE DE COLCHAGUA — COOPERATIVA AGRICOLA Y GANADERA DE TALCA.

FEDEDACION NACIONAL DE COOPERATIVAS AGRICOLAS LECHERAS

Santiago, 15 de abril de 1953.

LLANTEMENTE FUE CELEBRADO EL DIA DE LAS AMERICAS. — El Día de las Américas fué brillantemente conmemo-
o por los colegios secundarios y primarios de la capital, especialmente en la Escuela "Simón Bolívar", donde se realizó un im-
tante acto americanista, a las 16.30 horas, asistiendo la Primera Dama de la República, Sra. Graciela Letelier de Ibáñez; el Ar-
bispo de Santiago, Cardenal José María Caro; el Ministro de Defensa, general Abdón Parra Urzúa; gran parte del Cuerpo Diplo-
tico, entre ellos el Embajador de los EE. UU., señor Claude G. Bowers, y el Embajador de Argentina, señor Ismael J. de la
n Guerrero; el Director General de Educación Primaria, señor Luis Gómez Catalán, en representación del Ministro de Edu-
ción; señoras y familiares de los diplomáticos extranjeros y de los funcionarios chilenos. Después de un discurso del presidente
la Sociedad Bolivariana, señor César Guzmán Castro, quien exaltó el ideal panamericanista de Bolívar, se procedió a la ben-
ción de las placas con los nombres de los países de América por la primera autoridad religiosa del país, tal como lo muestra el
hado. Dichas placas fueron colocadas en cada una de las sa las de clase de la Escuela. La esposa de S. E. sirvió de madrina
de la Sala CHILE.

DESTINAN 40 MILLONES PARA LA ESCUELA DE MINAS DE ANTOFAGASTA

El Ministerio de Obras Públicas ha destinado la suma de 40 millones de pesos para la prosecución de la Escuela de Minas de Antofagasta, según un decreto firmado ayer.

De esta suma, se destinan 15 millones para dotarla de los implementos necesarios para su funcionamiento, siendo los restantes para la construcción.

El mismo decreto deroga el N.o 245, no tramitado, por el cual se destinaban 10 millones de pesos con el mismo objeto.

Saludo envió ayer S. E. al Secretario General de la OEA, don Alberto Lleras C.

El Jefe del Estado envió ayer el siguiente cable al Excmo. señor Alberto Lleras Camargo, Secretario General de la Organización de los Estados Americanos:

"Con ocasión del Día Panamericano, a V. E. presento los cordiales votos que formulo, en nombre de mi patria, por el éxito de las labores de la Organización de los Estados Americanos, reiterando mis anhelos, que son los de Chile, de fraternal solidaridad y de sincera colaboración entre todos los pueblos de América. — (Fdo.): **Carlos Ibáñez del Campo.**"

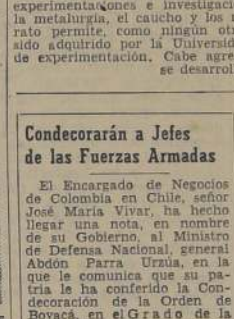

NUEVO SUBSECRETARIO DE EDUCACION. — Germán Vidal, asumió ayer la Subsecretario del Ministerio de Educación. En declaraciones formuladas a los periodistas dió a conocer que había llegado a este alto cargo, deseoso de cooperar con el Ministro Gómez Millas para imprimirle a la enseñanza la línea sugerida por el Jefe del Estado. Expresó también que se proponía darle mayor expedición a las diferentes secciones del Ministerio, para que ellas cumplieran la función que les había sido señalada. Agregó, finalmente, que estudiaría en detalle, cada una de las más urgentes necesidades de la enseñanza y que había solicitado la cooperación de cada uno de los funcionarios del Ministerio, para que esta labor fuera más efectiva y eficiente

CURSO DE NEUROCIRUGIA SE REALIZO. — Durante los dos últimos días se realizó en el Instituto Nacional de Neurocirugía e Investigaciones Cerebrales, ubicado en el nuevo edificio interior del Hospital del Salvador, el curso técnico sobre microscopía electrónica, dictado por el ingeniero holandés Cornelius Sipman, jefe del Departamento Técnico de la "Phillips" de Buenos Aires. Este nuevo tipo de microscopio electrónico —llamado así porque utiliza corriente de electrones, y que es el primero que llega a Chile— desempeña un gran papel en la medicina, sobre todo en las experimentaciones e investigaciones de biología, bacteriología, virología, y en la industria, desde la metalurgia, el caucho y los materiales de construcción hasta la producción química. Este aparato permite, como ningún otro, comprobar la resistencia y composición de las moléculas. Ha sido adquirido por la Universidad de Chile para que sea utilizado por todos los servicios médicos de experimentación. Cabe agregar a ello que el 5.o Congreso de Neurocirugía Sudamericano, que se desarrolla en Lima, Perú, finalizará el 18 del presente.

Condecorarán a Jefes de las Fuerzas Armadas

El Encargado de Negocios de Colombia en Chile, señor José María Vivar, ha hecho llegar una nota, en nombre de su Gobierno, al Ministro de Defensa Nacional, general Abdón Parra Urzúa, en la que le comunica que su patria le ha conferido la Condecoración de la Orden de Boyacá, en el Grado de la Gran Cruz.

También se otorgarán condecoraciones a los siguientes jefes de las Fuerzas Armadas de Chile:

En el Grado de Gran Oficial, al Comandante en Jefe de la Armada Nacional, contraalmirante Enrique Lagreze; Comandante en Jefe de la Fuerza Aérea, general del aire don Armando Ortiz, y al general de brigada don Oscar Herrera. En el Grado de Comendador, al coronel don Javier Díaz Donoso y a los generales en retiro señores Guillermo Barrios Tirado y Santiago Danús Peña.

25 MILLONES PARA AYUDAR A LA PRODUCCION DE SEMILLAS GENETICAS

Se encuentra listo para la firma del Presidente de la República el proyecto de ley que será enviado próximamente al Congreso y que propone que se suplemente el presupuesto di Ministerio de Agricultura en 25 millones de pesos, los que serán destinados a los gastos de explotación, experimentación y producción de semillas genéticas que realiza el departamento de Investigaciones Agrícolas.

Se fundamenta este proyecto de ley en la necesidad de impulsar por todos los medios la producción agrícola, de la que es una de las medidas más positivas al mejoramiento de la técnica de los cultivos.

Se señalan los resultados satisfactorios que ha tenido el Departamento de Investigaciones en la producción de diferentes variedades de trigo genético, de notable rendimiento y excelente calidad panadera.

En los considerando del proyecto se expresa: "Debe tenerse en cuenta que la merma en los rendimientos por causa de las plagas, de las que están inmunes las variedades producidas por el departamento, se calcula en una cifra no inferior a dos millones de quintales métricos, lo que representa una pérdida del orden de los mil seiscientos millones de pesos para la economía nacional".

Se anuncia, además, el propósito del gobierno de vender dichas semillas a precios inferiores a su costo, por lo que es necesario subvencionar al Departamento.

El financiamiento del proyecto se hará a base de las utilidades obtenidas por el Instituto de Economía Agrícola en la venta de trigo importado.

E REGLAMENTO CONCESION DE PRESTAMOS A EE. PARTICULARES

Entró en vigencia el decreto que aprueba el nuevo reglamento por el cual se regirán los préstamos hipotecarios que
ncede la Caja de Previsión de Empleados Particulares a sus
mponentes.

Como requisito general se dispone que la antigüedad del
mponente no sea inferior a cinco años y que tenga una prio-
dad no inferior a 850 puntos; que no sea deudor hipotecario
e la Caja; que el servicio de préstamo no exceda del 30% del
eldo medio del imponente en los últimos doce meses de tra-
jo y que no haya obtenido otro préstamo hipotecario.

La tabla de prioridades da 50
ntos por cada año completo
antigüedad como imponente,
posteriores al 30 de abril de 1935
y 100 puntos más en total por la
antigüedad anterior a esa fecha,
50 puntos por cada una de las
primeras seis cargas familiares
y 100 puntos por las restantes.
Para compra de propiedades se
exigen 100 puntos; para edifi-
caciones 200 y para edificacio-
nes en terreno propio y con el
50%, pagado como mínimo, 250
puntos.

En lo referente a préstamos
de auxilio se establece que la
Caja los concederá a los impo-
nentes con más de un año de
antigüedad, con límite a tres
meses de sueldo imponible, sin
que pueda exceder de seis veces
ese sueldo ni de una cantidad
superior al equivalente del 50%
de los fondos, propiedad del im-
ponente. Los préstamos se pa-
garán en 36 cuotas iguales y el
deudor no podrá solicitar am-
pliación del mismo antes de seis
meses de la fecha de pago de
la primera cuota.

Se dispone finalmente en los
artículos transitorios, que la
recepción de solicitudes de prés-
tamos hipotecarios se iniciará
el 1.o de enero de 1954.

ROSSETTI DESMINTIO VIAJE A LOS EE. UU.

El Ministro Rossetti califi-
ó ayer de "fantasías" las in-
ormaciones relacionadas con
n probable viaje suyo a los
stados Unidos.

Desmintió terminantemente
oda información en ese sen-
ido.

yer se reunió Comité conómico de Ministros

En la mañana de ayer se ce-
ró en La Moneda una reunión
ormal del Comité Económi-
o de Ministros, participando en
s deliberaciones los Ministros
Interior, señor Koch, de
Hacienda, señor Rossetti y de
conomía, señor Wilson. Las reu-
ones del Comité serán rea-
udadas en fecha próxima en
rma normal.

Exposiciones, Conferencias y Sociedades Científicas

LA PERIODISTA LENKA FRANULIC entrevistará mañana, a las 13.40 horas, a tres miembros de la comisión nombrada por el Supremo Gobierno para solucionar el grave problema de la vagancia infantil. La entrevista se efectuará a través de la Radio Sociedad Nacional de Agricultura.

LA ESCRITORA MEXICANA LUZ MARIA DURAND, autora de 14 libros y 400 conerencia, hablará hoy, a las 7.30 P. M. en Catedral 1350 acerca de la "Vida en la India", país del cual acaba de llegar Mañana, en Catedral 1432, a las 18.30 horas, disertará sobre "La Humanidad y el Mundo del Futuro". Parte de Chile a su patria, México, el próximo sábado.

LA SOCIEDAD DE CIRUJANOS, Merced 565, se reúne hoy, a las 19.30 horas, para escuchar los temas: "Accidentes quirúrgicos en vías biliares", del Dr. Raúl Ramírez Moreno y "Centros europeos de cirugía del tórax", del Dr. Salvador Díaz.

LA SOCIEDAD CHILENA DE NUTRICION se reunirá hoy, a las 18.45 horas, en la Escuela de Farmacia, para escuchar los temas: "La cocina central del nuevo Hospital Clínico del doctor Esteban Kemeny H., y "Planificación de una planta deshidratadora de leche", del doctor Germán Guerra M.

—EL INSTITUTO CHILENO-FRANCES DE CULTURA iniciará hoy, a las 19.30 horas, un curso especial de francés para los profesores de francés de la capital y provincias. Este curso, que estará a cargo del maestro Lafont, es enteramente gratuito. Agustinas 719.

—EL INSTITUTO CHILENO-ARABE DE CULTURA elegirá hoy su nuevo directorio, para lo cual cita a todos sus socios, a las 19.30 horas en el Club Sirio. Además, se rendirá un homenaje a los escritores y funcionarios árabes.

—EL INSTITUTO CHILENO-NORTEAMERICANO DE CULTURA, iniciará hoy, a las 19.15 horas, un ciclo de charlas sobre "Existencialismo y esperanza de la literatura norteamericana", que comenzará con la exposición de Santiago del Campo, acerca del "Panorama histórico de la literatura norteamericana", desde la época colonial hasta nuestros días.

—LA ASOCIACION DE PROFESORES de Ñuñoa llama a reunión para tratar importantes asuntos, hoy a las 18 horas.

—LA ACADEMIA CHILENA DE LA LENGUA recibirá al nuevo académico Valentín Brandau, escritor nacional, en una sesión solemne en el Salón de Honor de la Universidad de Chile, el lunes 20, a las 18.30 horas.

ZENITH

El mejor radio del mundo

Mod. J 518 Onda corta y larga, corriente universal. Gran potencia de salida.

EL RADIO QUE LOS TECNICOS ACONSEJAN...

Con un Zenith Ud. está siempre seguro de escuchar más y mejor. Su magnífica construcción ajustada a las necesidades de cada lugar, permite una recepción perfecta, aún en las más húmedas e inaccesibles regiones del mundo.

HAY UN MODELO PARA CADA GUSTO

Solicite a un distribuidor ZENITH que le muestre la línea completa de receptores

CLARIN 15

Ahora QUE ES FACIL RESFRIARSE, prevengase CONTRA EL FRIO!..

CASA GARCIA

CHALECOS de pura lana, gran variedad de modelos, colores de última moda, desde

$ 550.--

Reembolsos: Casilla 3224

"PULL OVER JANTZEN", en fina malla de 100% lana peinada, de extraordinaria calidad y colores, a

$1.070.--

ALAMEDA esq. AVENIDA ESPAÑA

LA NACION AÑO XXXVII N.o 12.915

Empresa Periodística "LA NACION", fundada el 14 de enero de 1917.— AGUSTINAS 1269. — TELEFONO 82222. — CASILLA 81-D
Presidente del Consejo y Director: ROGELIO CUELLAR VALENZUELA.— Gerente: ANTONIO FERREIRA MEDINA.— Subdirector: WALTERIO GONZALEZ. — Consejeros: EILERT HERUD, JOSE RAMSAY ALLAN, LUIS FACULL TORCHIA y CLEMENTE DIAZ VERGARA.— Jefe de Propaganda: EDUARDO BARRERA BALMACEDA.
Representantes para EE. UU. y Canadá: THE N. DE FILIPPES Co. 551.— FIFTH AVENUE. — New York, 17 N. Y.
Servicio Noticioso Extranjero: UNITED PRESS ASSOCIATIONS. — Servicio Fotográfico Extranjero: UNITED PRESS NEWS PICTURES. — Agencias y Corresponsales en todas las ciudades y pueblos de Chile.
SUSCRIPCIONES: Un año, $ 1.296; seis meses, $ 656; tres meses, $ 336.— Valor del ejemplar del día: $ 4.— Ejemplares atrasados: $ 8.—

Santiago de Chile, miércoles 15 de abril de 1953

SIETE AÑOS ESPERANDO

Desde 1946 las provincias de Santiago, Valparaíso y Aconcagua han estado sometidas al racionamiento de la energía eléctrica. Han transcurrido siete años en medio de una actitud absolutamente pasiva, sin que en ese largo periodo de escasez de electricidad el Gobierno anterior haya hecho otra cosa que aceptar resignadamente la situación inexorable que se producía cada año. El criterio con que se procedía era tan simple, como contrario a los intereses de la población.

En efecto, las indiferentes autoridades no hacían otra cosa que una operación de equilibrio matemático. En ciertos meses del año iba a existir un determinado déficit de energía eléctrica; pues bien, la solución del problema era facilísima, ya que las dificultades se zanjaban con privar a los habitantes de las tres provincias anotadas de la cantidad equivalente de kilovatios. Los burócratas funcionarios quedaban felices, junto con dar un hondo suspiro de alivio, puesto que con una sencilla operación aritmética habían terminado drásticamente con el problema. A veces, por obra de la Divina Providencia, el destino deparaba la oportunidad de traer a Santiago la producción de energía eléctrica de Sauzal, aunque esa planta hubiese sido construída con otros fines, como la electrificación de los ferrocarriles. Pero ése era un detalle que no importaba, así como tampoco alcanzaba a arrugar la frente el padecimiento a que se sometía a aproximadamente tres millones de seres humanos. Tampoco poseía mayor trascendencia el daño que se provocaba a las actividades industriales, que en cada año de racionamiento recibían perjuicios que sumaban varios centenares de millones de pesos.

Ahora, no obstante, las cosas van a ser distintas. Es probable que las inevitables restricciones, heredadas de un régimen pasado, se vuelvan a repetir por el presente año, aunque disminuídas en la medida de lo posible. De todos modos, 1953 marca una profunda diferencia en la forma de manejar estos asuntos, que se ha hecho patente en el Decreto por el cual el Presidente de la República designa una Comisión para que estudie estos problemas en toda su amplitud y proponga los planes destinados a equiparar la producción de energía eléctrica con las necesidades de la población. Las provincias afectadas durante el prolongado lapso de siete años por este sino irremediable, han de sentirse protegidas por una autoridad firme, que no acepta las situaciones de hecho y puntualiza las responsabilidades, junto con buscar los procedimientos que han de dar un corte definitivo al problema.

Porque, en la parte resolutiva del Decreto, se establece que la Comisión deberá informar sobre las causas y responsabilidades de la situación producida, sobre las modificaciones que fuere necesario introducir en los contratos vigentes con la Compañía Chilena de Electricidad para asegurar la dación normal del flúido. Asimismo, se habla de la posibilidad de prever las contingencias futuras, así como también respecto de la posible caducidad de las concesiones que favorecen tanto a la Compañía. Y, como tema central, la Comisión deberá proponer un plan que signifique normalizar los servicios a la brevedad posible.

La opinión pública, aun aquella parte de la Oposición que sistemáticamente se dedica a denigrar toda iniciativa del Gobierno, deberá reconocer que por esta vez se nota una actitud enteramente diferente a la que prevaleció durante los anteriores racionamientos. Ante la primera situación de emergencia que se ha presentado a la Administración del General Ibáñez, de inmediato se adopta una actitud que apunta a la solución definitiva de un problema que se ha agravado debido a la anterior pasividad gubernativa. Sesenta días tiene la Comisión para informar sobre estos asuntos, y al cabo de ellos la ciudadanía sabrá a qué atenerse.

Centro de Información Científica cumple su primer año de vida

En Santiago de Chile, un laboratorio de investigaciones aplicadas a la industria, dedicado a estudiar la manera de utilizar mejor las materias primas del país, vió en cierto momento que necesitaba ponerse al corriente de lo realizado en otras partes en cuanto se refiere al tratamiento del polvo de carbón.

En Lima, los productores peruanos de azúcar deseaban, por su parte, informarse sobre la posibilidad de usar la melaza de la caña de azúcar como alimento para el ganado, hallando así a un tiempo un nuevo mercado para los productos de sus refinerías y una nueva fuente de riqueza pecuaria.

La solución de ambos problemas la proporcionó una institución instalada hace precisamente un año en la Plaza de la Ciudadela de la capital de México. En sus oficinas, recién pintadas y decoradas en lo que fuera antaño un arsenal, ha venido prestando esta clase de servicios desde febrero de 1952, un centro de documentación científica y técnica que dirigen conjuntamente el Gobierno mexicano y la Unesco.

El suministro de información a los laboratorios, universidades y fábricas que la necesitan rápidamente, supone estar recorriendo miles de publicaciones científicas redactadas en toda clase de idiomas. En México esta tarea la lleva a cabo un grupo internacional, cuyos componentes han sido reclutados en México, España, los Estados Unidos y Nueva Zelanda.

Dirige el centro el doctor Augusto Pérez Victoria, un español que, procedente de París, donde residió largos años, llegó a la capital mexicana en abril de 1951, cuando en el local donde tiene instalada su sede el centro, todavía se estaban fabricando municiones.

Conjuntamente con Julio Garrido, otro español residente en México, Pérez Victoria inauguró el centro publicando un boletín mensual que contenía listas de los artículos científicos aparecidos en las publicaciones de todo el mundo. El primer número, que apareció en enero de 1952, contenía 2.572 títulos. Este número se ha doblado en la actualidad, abarcando los artículos mencionados en el boletín toda clase de materias: matemáticas, física, ingeniería, agricultura, química, biología y medicina.

Las publicaciones que llegan al centro vienen de sesenta países diferentes, y son revisadas inmediatamente por una serie de traductores que trabajan en catorce idiomas, entre los cuales se cuentan: inglés, francés, alemán, ruso, danés, japonés y holandés.

Una vez publicado el boletín, el centro debe ocuparse de atender las solicitudes de artículos que recibe, de lo que se encarga el servicio fotográfico.

Una vez publicado el primer número del Boletín, el servicio recibió 16 pedidos de reproducciones de artículos en micropelículas. Siete meses más tarde, las solicitudes habían llegado a la cifra de doscientas por mes. Actualmente, el laboratorio fotográfico del centro reproduce todos los meses alrededor de 3.000 páginas, pero aun así no alcanza ni con mucho a su plena capacidad de producción.

Otro miembro del grupo internacional que actúa en el Centro de México, es David Cairns, un neozelandés, jefe del servicio bibliográfico del mismo. Corresponde a Mr. Cairns entenderse con las solicitudes de información detallada sobre un asunto. En su país desempeñó una tarea similar, y por ello lleva en la memoria una lista considerable de fuentes a las que recurrir en busca de información.

Al llegar una carta de Chile pidiendo datos sobre el proceso de transformar el polvo de carbón en una especie de pequeños ladrillos, Cairns recogió primero todos los libros que había en la biblioteca del Centro y en la capital de México misma. Luego se dirigió por carta a la Asociación Británica de Subproductos del Carbón y el Alquitrán, que él sabía que se había dedicado a estudiar el asunto a fondo, y transmitió a Chile la respuesta de esta entidad, al mismo tiempo que ponía a los interesados en contacto con varias firmas industriales de los Estados Unidos.

En opinión del señor Pérez Victoria, el éxito del grupo de la Unesco queda demostrado con el hecho de que, a fines de este año, ya no actuará en México ninguno de sus componentes. En 1954 el centro de información científica habrá quedado completamente en manos de elementos latinoamericanos, que trabajarán al servicio de México y de todos los países de Centro y Sudamérica, así como de las Antillas. Para ello, tres miembros del personal del centro acaban de completar sus estudios sobre métodos de documentación, en Francia, Gran Bretaña y los Estados Unidos, países que recorrieron en goce de una beca de ayuda técnica que les concediera la Organización de las Naciones Unidas para la Educación, la Ciencia y la Cultura.

DANIEL BERHMAN
(UNESCO)

Función de la Contraloría

Sobre la letra inicial de uno de sus redactores "El Diario Ilustrado" comenta ayer, con sospechosa alarma, la nota editorial de este diario en que se formularon observaciones en torno a un oficio dirigido por el Ministro de Justicia a la Contraloría General de la República. Ese organismo había se negado a cursar decretos de constitución de sindicatos, debido a una errónea interpretación de claros textos legales y reglamentarios. Con ello, había vuelto a incurrir en su afán de excederse en las atribuciones que le corresponden, y puesto un nuevo tropiezo a la acción realizadora del Gobierno y al expedito funcionamiento de la Administración Pública.

Ejercimos nuestro derecho de crítica al señalar ese yerro, y pusimos énfasis justificado y legítimo en las graves consecuencias que esta actitud de la Contraloría tiene para el normal funcionamiento de las reparticiones fiscales.

El vocero de los intereses políticos de cierto sector de la derecha se adelanta a suponer que aquella crítica obedece a normas "impartidas desde la Moneda". Y avanza aún más su juicio cuando agrega que "lo que molesta a los hombres de Gobierno es el normal funcionamiento del orden constitucional, y las limitaciones que las normas jurídicas imponen". Esta amañada conclusión de "El Diario Ilustrado", lleva a su redactor a campear románticamente por los fueros de una constitucionalidad que nadie ha vulnerado ni pensado jamás en debilitar.

Sospechosamente el articulista se extiende en consideraciones sobre el peligro que entraña apartarse de los cauces legales, y, con muy evidente propósito, atribuye toda crítica formulada a la Contraloría como obediente a la finalidad de transgredir las normas jurídicas que nos rigen. No es de ahora que los voceros de la reacción política se autoproclaman los únicos defensores de la Constitución y de la ley, para tender la ya gastada cortina de humo de las frases altisonantes sobre su único e inconfesable anhelo de socavar el prestigio de los regímenes populares cuyo afianzamiento les importa lesión de sus intereses y debilitamiento de sus privilegios.

Se hace duro creer que aquel sector de la derecha defienda con sano propósito al Contralor General de la República. En ocasiones pasadas, cuando actuaciones de la Contraloría lesionaron sus intereses, criticaron también a ese organismo. Ejercían legítima fiscalización, y nadie les atribuyó segundas intenciones. Ahora, sin embargo, se yerguen en defensores de las actuaciones del Contralor, aunque lamentablemente su defensa es tan débil —frente a las críticas que, en el caso de los decretos observados, hacía nuestro editorial del domingo último—, que llega a afirmar: "Es perfectamente discutible (la posición de la Contraloría)... podrían darse buenas razones, tanto a favor como en contra". Débil paladín éste que le ha brotado a la Contraloría, cuando defiende uno de sus dictámenes no demostrando su validez jurídica, sino que poniéndola en duda cuando afirma que "es perfectamente discutible".

No sólo hemos encontrado "discutibles" las observaciones de la Contraloría a los decretos del Ministerio de Justicia sobre constitución de sindicatos. Dimos buenas razones demostrativas del error en que ese organismo había incurrido, y señalamos el creciente malestar que estos troplezos opuestos por él están despertando en la opinión del país y en los responsables de la expedita marcha de la administración. De esto nadie puede, honradamente, suponer otra intención que la de corregir situaciones que perjudican el normal desarrollo de las actividades nacionales, y la prontitud y eficacia con que los organismos del Estado deben satisfacer las necesidades públicas.

Comprendemos perfectamente el oculto propósito que mueve el comentario de "El Diario Ilustrado". Es manido recurso éste de suponer al actual régimen, que no sirve los intereses por él representados, finalidades y propósitos incompatibles con la limpia trayectoria legal y democrática que le han valido la inalterable fe y adhesión ciudadanas.

La muerte trágica de Abraham Lincoln

(15 DE ABRIL DE 1965)

Recordamos hoy, con el pueblo norteamericano, el aniversario de la muerte trágica del Presidente Lincoln, ocurrida el 15 de abril de 1865.

Nacido el 12 de febrero de 1809, en el condado de Hardin, Kentucky, Lincoln vió la luz en una pobre cabaña construída con troncos de árboles, en medio del desierto. Siendo muy niño, perdió a su madre, y ayudaba a su padre en los trabajos domésticos y en los rudos trabajos del bosque. A los diez años, se ganaba la vida manejando el hacha y el azadón, llevando una vida de penurias y de miseria, mientras los otros niños de su edad oían canciones en las rodillas de sus madres. Al cumplir 21 años, trabajaba ya por su cuenta, y entonces sintió las primeras manifestaciones del amor. De aspecto rústico, endurecido en las penosas labores de la tierra y de los bosques vírgenes, Lincoln no tardó en concebir un afecto puro y vehemente por una joven llamada Ana Ruthledge, cariño que ella correspondía.

Pero este idilio no duró mucho. Ana cayó repentinamente enferma cuando estaba interna en la escuela, y allí murió.

El joven Lincoln, inconsolable, quiso poner fin a sus días. Desde entonces no pudo ocultar aquella melancolía que se transparentaba en su rostro. Transcurrieron algunos años, y tras breve noviazgo, contrajo matrimonio con la señorita María Tedd, el 4 de noviembre de 1842. En 1834, intervenía ya en la cosa pública, y fué elegido diputado por el condado de Sangamon. Casado, pudo empezar el estudio serio de la jurisprudencia, y se recibió de abogado, profesión que le produjo algún dinero.

En 1860, sus admiradores y sus amigos lo propusieron para la Primera Magistratura de la nación, y el 6 de noviembre salió triunfante sobre su competidor, por inmensa mayoría. El 4 de marzo de 1861 tomó el mando en los momentos más difíciles para el país. En esos días, representantes de algunos Estados se reunían y acordaban separarse de la Unión para formar una nación aparte, designando un presidente con residencia en Richmond, capital de Virginia. A pesar de los esfuerzos de Lincoln, no fué posible evitar una guerra civil, que fué de larga duración.

Terminada la lucha, Lincoln tuvo que enfrentar serias dificultades provocadas por sus irreconciliables enemigos políticos. Un día, para distraerlo, su esposa y sus amigos lo invitaron al Teatro Ford, a un función de gala, y cerca de las ocho de la noche del 14 de abril de 1865, pasó a ocupar el palco que se le había reservado. A eso de las diez, cuando todos fijaban su atención en la escena, un joven decentemente vestido, un alucinado, llamado Juan Wilkes Booth, llevando oculta una pistola, penetró al palco presidencial y disparó un tiro sobre el Presidente, el cual, herido de muerte, se inclinó pesadamente sobre la barandilla del palco, sin exhalar ni una queja. Al día siguiente, 15 de abril, el mandatario adorado por el pueblo, cerraba sus ojos para siempre en brazos de su esposa, y entre sus amigos íntimos que en esos momentos rodeaban su lecho de muerte.

Lincoln fué sepultado, no en Washington, como el pueblo deseaba, sino en uno de los cementerios de la localidad de Springfield, cerca del lugar donde él pasó los primeros años de su infancia. Todavía se ve en ese panteón solitario al que dan sombra algunos sauces, la tumba donde descansan los restos del esclarecido y virtuoso ciudadano cuyo recuerdo venerarán siempre las generaciones futuras.

Aníbal Bravo Kendrick.

DEL DR. A. GOLDSCHMIDT

Fomento de producción musical

En el curso del análisis de las diferentes disposiciones del artículo 1.o de la Ley Orgánica del Instituto de Extensión Musical, Ley 6.696, no nos hemos preocupado aún de la letra c) del artículo citado, por la razón de que esta disposición legal, en su finalidad y significación, está ligada a una serie de materias bastante complejas. Su texto es el siguiente: "**Estimular la creación de obras nacionales, mediante concursos anuales de composición, y difundir sus conocimientos**".

En lo que se refiere al cumplimiento de esta norma legal, la directiva del Instituto de Extensión Musical puede apoyarse —y esto aparentemente con muy buenas razones— en el hecho de que, por lo menos durante el último decenio, ha dado, por medio de concursos, premios, etcétera —a pesar, según creemos, esos torneos se efectuaban sólo cada dos años y no anualmente, como lo pide la Ley—, estímulo a la producción musical chilena, y ha contribuido, también, a la difusión de las obras, sobre todo de las premiadas, al incluirlas en los programas de los conciertos sinfónicos y de cámara, respectivamente.

Pero, al mirar las cosas algo más a fondo y de cerca, el cuadro, como parece, cambia esencialmente de aspecto, y se llega a la conclusión de que no es tanto lo del cumplimiento serio de aquella disposición del artículo 1.o, sino que se ha buscado un modo muy especial para desviar la realización de la línea justa, que coincide con la finalidad de la Ley, y adaptarla a fines diferentes.

La directiva del Instituto, para asegurar su predominio y para poder mantener intacto su régimen interno, no pudo, naturalmente, arriesgarse al exponer las apreciaciones a una selección verdadera y sinceramente democratizada, respecto a las obras admitidas. Así, tenía que hacer todo lo posible para encaminar, es decir, torcer la dirección de la selección y restringirla, al mismo tiempo, hacia sus propias conveniencias "políticas" y hacer primarlas sobre las valoraciones verdaderamente artísticas que, en su visión de llevar las cosas, sólo y únicamente le importaban en función de sus objetivos reales.

Para esto se había elegido una práctica parecida a la antigua, que se había aplicado durante tantos años en las Comisiones de Admisión de cuadros en los salones oficiales de la Facultad de Bellas Artes: la de admisión "dirigida" y tendenciosamente personalista y arbitraria, finalmente, la de la conveniencia gubernativa, con todos sus matices e imponderables.

Pero tal actitud significa —para llevar las cosas al plano sociológico objetivo— que se ha obtenido el disloque del fenómeno hacia su aislamiento artificial, al arrancarlo de su orgánica relación con el medio, al separarlo violentamente de la sanción sociológica propiamente tal, y al fabricar un ambiente apreciativo falso y unilateralmente orientado, para poder producir demagógicamente la apariencia de una apreciación "democrática" en el público de conciertos.

La resultante de esta acción fué, como era de esperar, siempre, una doble falseación: la de la **selección sociológica** de las obras musicales que aparecen en el medio artístico (en parte protegidas por las élites) y la de la **sanción colectiva**, de la valoración apreciativa, de parte del público, ya que se hace preparar en éste la creencia, y se la mantiene, de que las obras que llegan a ser presentadas en los conciertos son los resultados naturales de una **sincera y auténtica selección funcional** realizada por las instituciones autorizadas para esto por la Ley, y en que el público pueda confiar. Lógicamente, esto no significa obedecer a la norma legal desde la cual partimos.

Fué ésta la táctica administrativa que la directiva del Instituto llevaba a cabo en una materia de tanta trascendencia como la que representa la producción musical, es decir, la parte creativa de nuestra vida musical nacional. Pero en seguida tomaremos bajo el lente los motivos subjetivos por los cuales se ha dado a la selección tal dirección; se conoce por sí solo que éstos derivan y dependen íntimamente de las razones objetivas a que habíamos aludido más arriba, además de poseer, dentro del conjunto del fenómeno en discusión, **por su parte**, una parcial validez que converge hacia la objetivización misma.

Porque antes de cerrar en forma tan arbitraria la corriente de la producción musical, el Instituto de Extensión Musical tenía el deber legal de cimentar las premisas para el cumplimiento de esta parte de la Ley, lo que significaba, de hecho, que no tenía ninguna alternativa que la de la más completa recaudación de toda la producción nacional, docta, folklórica y hasta incluso popular, indagaría desde todos los puntos de vista estéticos, formales y materiales, técnicos, etcétera, y desde esta plataforma, obtenida por medio de una labor cuantitativa completa: tenía que ir a la selección, pero **no** a una selección efectuada en forma deductiva, autoritaria, esquemática y preconcebida, respecto a una u otra tendencia docta determinada, en materia de estilo —dejamos al lado aquella admisión hecha por conveniencia de las obras de Puelma y Candiani, lo que nadie puede tomar en serio que conoce el fondo de las prácticas del Instituto—, del uso de los elementos formales, etcétera, sino que, precisamente, tenía que incluir, dejando totalmente fuera sus preferencias estilísticas y sus conveniencias personales, etcétera, después de haberlas captado, las vibraciones idiosincráticas del público, del gusto promedio siempre latente y palpable, y las significaciones ideativas y emocionales de los autores, en relación natural con su propio medio, con el ambiente nacional y social chilenos.

Porque sólo de esta manera se hubiese podido fundamentar y encauzar una selección objetivamente válida y subjetivamente eficiente, en su efecto psicológico colectivo, y dar las herramientas para una auténtica sanción en manos del público, y facilitarle ejercerla. Y, finalmente, sólo desde ahí se hubiese podido dar cumplimiento al contenido de la disposición legal citada al comienzo de este comentario, es decir, estimular verdaderamente la creación de obras nacionales y difundir sus conocimientos, pero **no** con la exclusividad y el preencasillamiento con que se ha actuado hasta ahora, en contra de las auténticas aspiraciones y fuerzas creadoras de la vida musical nacional.

Dr. A. G.

Elecciones en el Sudán

Aprobado ya por el Gobierno egipcio el nombramiento de la Comisión del Gobernador General del Sudán, de acuerdo con el artículo cuarto del Tratado anglo-egipcio, se confía en Londres que se progresará ahora rápidamente hacia el establecimiento del régimen autónomo en el Sudán. Hasta no haberse efectuado dicho nombramiento no se podía iniciar la labor preparatoria para la colaboración de las elecciones, que forman la base sobre la cual ha de erigirse la estructura de la autonomía sudanesa, cuyo estatuto fue promulgado recientemente. Los nombramiento realizados por el Gobernador General de los tres miembros sudaneses de la comisión electoral que ha de preparar y controlar las elecciones, requieren ser ratificadas por la comisión del Gobernador General.

Por lo tanto, puede considerarse que el Gobierno egipcio ha dado un paso importante en la ejecución del Tratado anglo-egipcio. Es significativo que dicho Gobierno haya publicado el decreto inmediatamente después de la reunión efectuada el 28 de marzo, en El Cairo, entre el general Naguib y su Ministro de Relaciones Exteriores, por una parte, y el Ministro británico de Estado, Selwyn Lloyd, por la otra. La acción del Gobierno egipcio se encuentra en consonancia con la declaración conjunta facilitada después de la entrevista Naguib-Selwyn Lloyd, que dice: "Se ha tratado a fondo, y con toda franqueza, sobre las dificultades que encierra el poner en práctica el acuerdo del Sudán. Se abriga la firme esperanza de haber facilitado ahora el camino a un mejoramiento de la situación.

La comisión del Gobernador General, que tiene por función ayudar a éste en el ejercicio de sus poderes, está compuesta del Presidente provisional, Tayyeb Husain, del Pakistán, y de Sir Laurence Grafftey-Smith, de Gran Bretaña; del teniente coronel de aviación Hussein Sulficar Sabry, de Egipto, y de Ibrahim Ahmed y Dardiri Mohammed Osman, del Sudán.

En su visita al Sudán, Selwyn Lloyd ha conseguido allanar las dificultades que se habían presentado sobre elección de los dos miembros sudaneses de la Comisión del Gobernador General.

Por otra parte, como resultado de las conversaciones que mantuvo en Kartún con muchos dirigentes de los partidos políticos sudaneses y con miembros de la administración sudanesa, el Ministro Selwyn Lloyd obtuvo informaciones de gran interés, y a su regreso a Gran Bretaña pudo expresar que su visita contribuirá grandemente a las negociaciones futuras. El espíritu que ha animado a su misión en el Sudán queda reflejado en las palabras que dirigió al pueblo sudanés, antes de su partida.

Manifestó en aquella ocasión que había tenido oportunidad de estudiar la situación en el propio terreno y de escuchar muchos puntos de vista distintos, absteniéndose de hacer discursos de propaganda y de atacar a otros gobiernos. Añadió que aconsejaba al pueblo del Sudán a ignorar las acusaciones violentas que se han venido lanzando y que se concentre en la celebración de elecciones libres y justas. Finalmente señaló que, a pesar de todas las dificultades, Inglaterra se propone hacer honor al tratado del 12 de febrero de 1953, a fin de que los sudaneses logren su autonomía y autodeterminación.

A. M.

La figura del

RAFAEL TARUD, nuevo Ministro de Economía

Cartas al DIRECTOR

("Quisiera tener escrito por el públ

Enfermos afectos a la Ley 10.383, piden justicia

Señor Director: La grave situación que aflige a los miles de reposantes a través del país, día a día se está acentuando más y más, porque sus preventivas, subsidios y pensiones no guardan relación con el aumento que experimenta el costo de la vida; el monto de las mayorías de ellas no alcanza a los $ 3.500.—, sin considerar que los subsidios y pensiones fluctuan entre los $ 800.— y $ 2.000.—. Yo me pregunto, señor Director: ¿será posible que un hogar con 3 cargas familiares pueda vivir en esas condiciones?... En realidad, si los legisladores consideraran en el momento de dar o de defender semejantes artículos de leyes, el devenir que a ellos les espera, actuarían en forma más humana y consciente; porque en lo que respecta a la Ley 10.383 de Seguro Social, no se ha hecho otra cosa que perjudicar a unos para favorecer a otros.

Como consecuencia de esto ha nacido a la vida pública un nuevo movimiento con el nombre de Comité de enfermos afectos a la Ley 10.383, que no persigue otro fin que buscar las soluciones a tan graves problemas que afligen a miles de hogares carentes de un padre y de alimentos.

La nueva directiva de este movimiento, como también el Honorable Diputado don Humberto Pinto Díaz, están abocados de lleno para buscar una solución a tres puntos que son fundamentales para llevar un pan más y la alegría a esos hogares.

1.o La abolición total del 15% por derecho a hospitalización tanto al antiguo como al nuevo reposante en preventivas y subsidios.

2.o La aplicación justa en lo que respecta a las imposiciones, es decir, el 10% en vez del 15%, como lo estipula la Ley (artículo 9 transitorio).

3.o La aplicación de la escala móvil de sueldos para las preventivas, subsidios y pensiones, y que ellos guarden armonía con el aumento que ha experimentado el costo de la vida.

Como usted puede apreciar, señor Director, lo que pedimos no es nada exagerado, sino que descansa en los límites de esas peticiones que se hacen dentro de la justicia, ya que ellos son humanos y, por lo tanto, tienen una razón para ser.

Agradeciendo de antemano la favorable acogida que le pueda dispensar a la presente, le saludan en nombre de los reposantes de Chile. **N. Fernández**, Presidente. **Barrios**, Secretario del Comité de Enfermos afectos a la Ley 10.383.

Automovilistas, principales promotores de accidentes

Señor Director: Soy uno de sus tantos asiduos lectores, y mi deseo es exponer, por intermedio de esta sección, uno de los problemas grandes que tenemos en la ciudad: El conductor de vehículos. En muchas ocasiones he leído en la prensa la crítica un tanto tenaz e injusta que se hace exclusivamente a los choferes de la locomoción colectiva en general. Se les ha puesto el feo calificativo de criminales del volante. No, señor, no soy chofer ni de... soy industrial, pero... dignación la injus...

No solamente... conmoción colectiva... calles de la ciudad... tos, camiones, ma... ristas y ciclistas... tos conductores... ficar de criminales... ellos los principales... toda clase de ac... embargo, para... ta libertad de... que para estos... tiese reglamento... mayoría lo ignora... lutamente, y si lo... poco lo respetan.

Es algo verdad... tante, algo que... mites de la pa... los automovilistas... glamentaciones... las Municipalidades... ción del Tránsito... oportunidades... var cómo los... detienen cuando... indica detención... lo hacen fuera... dicadoras, marca... para guía del... gún respeto para... pie, amparados... vigilancia policial... ces a vista y pa...

Me tocó observ... es el más corri... les 8 del presente... media de la ma... yo un trolebús... tro, en la Plaza... do éste estaba... automóvil pater... rece por el cam... trolebús y como... meridad de cruz... en tan mala... parte trasera... el parachoque... Seguramente el... móvil, que pare... merciante extra... sa y no le imp... imprudencia que... do de peores co...

Bueno, eso es... diario. Lo extra... rabinero que in... justamente al c... lebús sus docum... visto la infrac... las correctas y... nes que el ch... trataba de dari...

Con esto, se... pretendo defen... nadie. Sólo quie... dencia una arb... mo tiempo que... nuación.

Carabineros d... de controlar a... tores de vehíc... sin preferencia... única manera d... co la tremenda... que en los últim... nido que lamen... pital.

Saluda muy... **Ariel Soto Cent...**

Alcance a una... acerca de... paradero de la...

Señor Directo... ción "Cartas a... diario de su di... sábado 11 del p... una carta firm... J. F. A. y re... cambio del pa... en la Población... rrete. Como la... carta deja la... este traslado de... do de lo más be... día esperarse. P... blación ha que... con esta medida... da", me permi... nos alcances a... ción.

El señor J. F... el cambio del p... judica a nadie... rá beneficios... Perjudica con... un extenso sec... ción, y ya han... samiento en... este traslado, d... presentativas de... les como la J... Sociedad de S... Unión Ministeri... han expresado... oponen a que... cuenten con m... ción; lo consid... Pero no pueden... te beneficio sea... medro de gran... blación. Vicente... se ve privada d... buses de la E... ran que la sol... la creación de... absorban el p... tores, sin prot... que ha ocasio... tan resistida p...

Agradeciendo... la acogida que... carta, queda... tor, su Atto. S... carnet 958203.

Cartas al DIRECTOR

("Quisiera tener escrito por el públ...

Enfermos afectos a la Ley 10.383, piden justicia

Señor Director: La grave situación que aflige a los miles de reposantes a través del país, día a día se está acentuando más y más, porque sus preventivas, subsidios y pensiones no guardan relación con el aumento que experimenta el costo de la vida; el monto de las mayorías de ellas no alcanza a los $ 3.500.—, sin considerar que los subsidios y pensiones fluctuan entre los $ 800.— y $ 2.000.—. Yo me pregunto, señor Director: ¿será posible que un hogar con 3 cargas familiares pueda vivir en esas condiciones?... En realidad, si los legisladores consideraran en el momento de dar o de defender semejantes artículos de leyes, el devenir que a ellos les espera, actuarían en forma más humana y consciente; porque en lo que respecta a la Ley 10.383 de Seguro Social, no se ha hecho otra cosa que perjudicar a unos para favorecer a otros.

Como consecuencia de esto ha nacido a la vida pública un nuevo movimiento con el nombre de Comité de enfermos afectos a la Ley 10.383, que no persigue otro fin que buscar las soluciones a tan graves problemas que afligen a miles de hogares carentes de un padre y de alimentos.

La nueva directiva de este movimiento, como también el Honorable Diputado don Humberto Pinto Díaz, están abocados de lleno para buscar una solución a tres puntos que son fundamentales para llevar un pan más y la alegría a esos hogares.

1.o La abolición total del 15% por derecho a hospitalización tanto al antiguo como al nuevo reposante en preventivas y subsidios.

2.o La aplicación justa en lo que respecta a las imposiciones, es decir, el 10% en vez del 15%, como lo estipula la Ley (artículo 9 transitorio).

3.o La aplicación de la escala móvil de sueldos para las preventivas, subsidios y pensiones, y que ellos guarden armonía con el aumento que ha experimentado el costo de la vida.

Como usted puede apreciar, señor Director, lo que pedimos no es nada exagerado, sino que descansa en los límites de esas peticiones que se hacen dentro de la justicia, ya que ellos son humanos y, por lo tanto, tienen una razón para ser.

Agradeciendo de antemano la favorable acogida que le pueda dispensar a la presente, le saludan en nombre de los reposantes de Chile. **N. Fernández**, Presidente. **Barrios**, Secretario del Comité de Enfermos afectos a la Ley 10.383.

Automovilistas, principales promotores de accidentes

Señor Director: Soy uno de sus tantos asiduos lectores, y mi deseo es exponer, por intermedio de esta sección, uno de los problemas grandes que tenemos en la ciudad: El conductor de vehículos. En muchas ocasiones he leído en la prensa la crítica un tanto tenaz e injusta que se hace exclusivamente a los choferes de la locomoción colectiva en general. Se les ha puesto el feo calificativo de criminales del volante. No, señor, no soy chofer ni de... soy industrial, pero... dignación la injus...

No solamente... conmoción colectiva... calles de la ciudad... tos, camiones, ma... ristas y ciclistas... tos conductores... ficar de criminales... ellos los principales... toda clase de ac... embargo, para... ta libertad de... que para estos... tiese reglamento... mayoría lo ignora... lutamente, y si lo... poco lo respetan.

Es algo verdad... tante, algo que... mites de la pa... los automovilistas... glamentaciones... las Municipalidades... ción del Tránsito... oportunidades... var cómo los... detienen cuando... indica detención... lo hacen fuera... dicadoras, marca... para guía del... gún respeto para... pie, amparados... vigilancia policial... ces a vista y pa...

Me tocó observ... es el más corri... les 8 del presente... media de la ma... yo un trolebús... tro, en la Plaza... do éste estaba... automóvil pater... rece por el cam... trolebús y como... meridad de cruz... en tan mala... parte trasera... el parachoque... Seguramente el... móvil, que pare... merciante extra... sa y no le imp... imprudencia que... do de peores co...

Bueno, eso es... diario. Lo extra... rabinero que in... justamente al c... lebús sus docum... visto la infrac... las correctas y... nes que el ch... trataba de dari...

Con esto, se... pretendo defen... nadie. Sólo quie... dencia una arb... mo tiempo que... nuación.

Carabineros d... de controlar a... tores de vehíc... sin preferencia... única manera d... co la tremenda... que en los últim... nido que lamen... pital.

Saluda muy... **Ariel Soto Cent...**

Alcance a una... acerca de... paradero de la...

Señor Directo... ción "Cartas a... diario de su di... sábado 11 del p... una carta firm... J. F. A. y re... cambio del pa... en la Población... rrete. Como la... carta deja la... este traslado de... do de lo más be... día esperarse. P... blación ha que... con esta medida... da", me permi... nos alcances a... ción.

El señor J. F... el cambio del p... judica a nadie... rá beneficios... Perjudica con... un extenso sec... ción, y ya han... samiento en... este traslado, d... presentativas de... les como la J... Sociedad de S... Unión Ministeri... han expresado... oponen a que... cuenten con m... ción; lo consid... Pero no pueden... te beneficio sea... medro de gran... blación. Vicente... se ve privada d... buses de la E... ran que la sol... la creación de... absorban el p... tores, sin prot... que ha ocasio... tan resistida p...

Agradeciendo... la acogida que... carta, queda... tor, su Atto. S... carnet 958203.

...a Oposición promovió acalorados ...debates en la Cámara de Diputados

La sesión de ayer de la Cámara se inició con un homenaje a la memoria de don José Manuel Rios Arias, recientemente fallecido. Con tal motivo habló el diputado por Coquimbo y presidente del Partido Liberal, don Hugo Zepeda, en homenaje adhirieron el señor Aguirre Doolan, en nombre de los diputados radicales, y el señor Tagle Valdés, por los conservadores tradicionalistas. A continuación la sala acordó enviar una nota de pésame a la familia.

...TICIONES. — El señor ...ez Olivares solicita que ...esa ponga en tabla un ...ecto pendiente sobre in...ación por tiempo servi...l personal desahuciado por ...mpresa Nacional de Trans...s. No hay acuerdo.

...señor Pizarro Cabezas, ...ita el asentimiento unáni...ara tratar sobre tabla un ...ecto que autoriza la trans...cia de unos terrenos, exis...s en Ovalle, para la cons...ción de una Escuela Agrí...a. Tampoco hay acuerdo.

...CTURA DE OFICIOS. — ...tición del señor Donoso, ...Guillermo, se da lectura a ...oficios de los Ministros de ...ciones Exteriores y de De...a Nacional sobre los afi... que evaltan la confrater...d de Chile con la Argen... Ambos Ministros afirman ...los límites del Territorio ...ano Antártico, que aparen...en esos afiches, no son los ...os por nuestro Gobierno, ...el decreto supremo respec...

...TUACIONES DE LA CON...LORIA. — El señor Schaul... don Jacobo, pronuncia un ...rso en defensa de las ac...ones del Contralor General ...la República. Sostiene que, ...o tener tropiezos con la ...ralría, hay que ajustar... a la ley y a las disposicio... constitucionales. Termina ...ando que se oficie a la ...ralría, para que ésta in...a a la Cámara acerca de ...decretos objetados, y dé las ...nes que para ello se tu...en cuenta. Además, pi...que se envíe oficio al Eje...o, a fin de que éste dé ...conocer cuáles han sido los ...zos que ha encontrado en ...contraloría.

...BRAJA DE PATENTES MI...RAS. — Después de un ...e debate, se aprueban, por ...a mayoría, las modificacio... introducidas por el Senado ...proyecto que rebaja el va... de las patentes mineras. ...al suerte, dicho proyecto ...da totalmente despachado.

...ORA DE INCIDENTES. — El señor Muñoz, don Isidoro, alude a los últimos acontecimientos relacionados con la situación interna de la Argentina. Después se refiere a los afiches, que hablan de la hermandad chileno-argentina, y que aparecieron pegados en las calles de Santiago. Algunos juicios del señor Muñoz son contestados por diputados agrariolaboristas; se producen violentos cambios de palabras, y el Presidente de la Cámara debe hacer uso de los timbres silenciadores.

El señor Errázuriz, don Jorge, protesta por las cadenas radiales de la DIC, y, en particular se refiere a la transmisión del lunes en que se insultó —dice— a los partidos históricos. Después ataca al Ministro señor Latorre por los discursos que pronunció en el norte y a continuación se refiere a lo que dijo el Ministro señor Wilson sobre el problema de las divisas.

El señor Bulnes Sanfuentes don Francisco también protesta por las últimas expresiones radiales de la DIC. Luego afirma: "nosotros no hicimos la campaña de un Congreso para Ibáñez pero tampoco hicimos la campaña de un Congreso contra Ibáñez".

El señor Rodríguez Lazo, don Arnaldo, anota que si bien es cierto se habla de que la Cámara coopera con el Gobierno cuando el Gobierno quiere tomar medidas se le obstruye.

El señor Correa Letelier don Héctor, defiende las actuaciones de la Contraloría.

El señor Chelén Rojas, dice que existe una campaña de intrigas contra el actual Gobierno de Guatemala. Propone se remita un telegrama de adhesión al Parlamento guatemalteco, pero no hay acuerdo. y se resuelve el envío de dicho telegrama a nombre del Comité Independiente.

El señor Venegas, don Máximo se refiere a la situación de cinco funcionarios alejados del Registro Civil.

El señor Sepúlveda, don Sergio, expresa su satisfacción por el oficio del Ministro de Defensa, en que se afirma que ningún funcionario de ese Ministerio ha tenido participación en los afiches, sobre la hermandad chileno-argentina que se conocieron en Santiago.

PROYECTOS DE ACUERDO. —Por 36 votos se aprueba un proyecto de acuerdo del Comité Radical, por el cual se pide se envíen oficios al Ministro del Interior y al Ministro de Justicia, en relación con las afirmaciones hechas en el norte por el Ministro señor Latorre.

También se aprueba un proyecto de acuerdo del señor Aldunate, don Raúl, en el que se protesta por las alusiones a la prensa hechas en la última transmisión de la DIC.

Finalmente, se aprueba un proyecto de acuerdo de los conservadores tradicionalistas, en que se protesta por los ataques a los partidos históricos.

Nuevos funcionarios de la Secretaría del Senado juraron ayer sus cargos

El Senado de la República celebró ayer su 5.a sesión ordinaria, bajo la presidencia del señor Alessandri, don Fernando.

Se da **cuenta**, primeramente, de la renuncia que formula a su cargo de Secretario del Senado, don Luis Vergara Donoso, después de 32 años de servicios, con motivo de haberse acogido a la jubilación.

Se acuerda aceptar esta renuncia; y en seguida usan de la palabra, para rendir homenaje al señor Vergara, los señores Cerda, por los senadores Conservadores Tradicionalistas; Rettig, por los Radicales; Martínez Montt, por los democráticos; Rivera por los Liberales; Cruz Coke, por los Conservadores; Ocampo, por los Comunistas; Tomis, por los Falangistas, y González, por los Socialistas Populares. Finalmente, el Presidente del Senado refiriéndose al señor Luis Vergara Donoso, expresa que se retira del servicio activo un funcionario ejemplar, de eficiencia poco común y de lealtad a toda prueba a la Corporación y a los señores senadores.

Acto seguido, la Sala designa, por unanimidad, al señor Horacio Hevia Mujica, como Secretario del Senado.

A proposición del nuevo Secretario, la Sala designa al señor Hernán Borchert Ramírez, como Prosecretario y Tesorero de la Corporación.

En seguida, se designa, también por unanimidad, al señor Eduardo Yrarrázavan Jaraquemada, como Secretario de Comisión del Senado, de acuerdo con la proposición de los Presidentes de las Comisiones Permanentes de la Corporación.

Acto seguido, los nuevos funcionarios prestaron el juramento de estilo.

En el **Fácil Despacho** se aprueba la rehabilitación de ciudadanía de don Carlos Pino Vergara.

En el **Orden del Día** se aprueba una Moción del señor Rivera sobre modificación de la ley de jubilación de empleados particulares.

Se aprueba luego un proyecto de amnistía a don Carlos Pacheco Gutiérrez.

También se aprueba un proyecto que modifica la ley que creó la Caja Bancaria de Pensiones.

En **Incidentes**, usa de la palabra el señor Marín para referirse a los ataques que se han hecho a los partidos de oposición.

El señor Torres se refiere a las observaciones del señor Martínez Montt en relación con la política internacional del Presidente Perón.

Finalmente se acuerda no celebrar la sesión de hoy, por falta de tabla.

BETANCOURT LLEGARA HOY A SANTIAGO

En el avión de la Panagra procedente del norte, llegará hoy a Santiago el ex Presidente de Venezuela y líder del Partido Acción Democrática, señor Rómulo Betancourt, que ha sido invitado por el Partido Socialista Popular a participar en el mitin de la Plaza Bulnes, que se realizará el próximo sábado, con ocasión del vigésimo aniversario de esta colectividad política.

Una comisión especial, encabezada por el senador electo don Raúl Ampuero, irá a esperarlo a Los Cerrillos.

TESORERO DEL PARTIDO CONSERVADOR SE ELIGIO A DON EDUARDO ALVEAR

Bajo la presidencia del doctor Jorge Mardones Restat y con la asistencia de casi todos sus vocales, sesionó ayer la Junta Ejecutiva del Partido Conservador.

Primeramente se eligió Tesorero General del partido al señor Eduardo Alvear Urrutia.

Después se designaron nueve Delegados Zonales, que de acuerdo a un plan de organización general, atenderán las distintas circunscripciones en que electoralmente se divide el país.

Los dirigentes conservadores, nombrados para este efecto, son los siguientes: Tarapacá y Antofagasta, don Eduardo Alvear Urrutia; Atacama y Coquimbo, don Raúl Varela Varela; Valparaíso y Aconcagua, don Francisco Palma Sanguinetti; Santiago, don Horacio Walker Larrain; O'Higgins y Colchagua don Pedro Undurraga Fernández; Curicó, Talca, Linares y Maule, don Raúl Yrarrázaval Lecaros; Ñuble, Concepción y Arauco, don Alfonso Urrejola Arrau; Bío Bío, Malleco y Cautín, don Héctor Valenzuela Valderrama; Valdivia, Osorno, Llanquihue, Aysen, Chiloé y Magallanes, don Pablo Larrain Tejada.

CASAS DE LOS HUERTOS OBREROS "JOSE MAZA"

Presidida por don Juan Otero Fischer, celebró asamblea general la Sociedad Cooperativa de Huertos Obreros "José Maza". El presidente dió cuenta de la marcha de la institución en este último tiempo, y propuso el presupuesto para el año en curso, asuntos que fueron aprobados por unanimidad.

La asamblea se impuso con verdadera complacencia del acuerdo del Consejo de la Caja de la Habitación Popular, que dispone la construcción de las dos piezas que faltan en las 116 casas de los huertos que se entregaron a fines del año pasado, con un costo aproximado de 8 millones de pesos. Se acordó expresar al Vicepresidente de esa Caja, don Ernesto Illanes, la profunda gratitud de los huerteros, por esta resolución que viene a dar el verdadero significado social a la Ley de Huertos Obreros, y que repara oportunamente la injusticia que se había cometido con los 116 beneficiarios, que recibieron sus casas en, por demás, precarias condiciones de espacio vital.

El 31 de julio se proclamará a los regidores definitivamente electos

El Tribunal Calificador escuchó ayer los alegatos por las reclamaciones electorales presentadas en las provincias de Antofagasta y Atacama.

Por el actual diputado don Gilberto Tirado, que disputa su reelección con su correligionario don Hernán Bücher, alegó don Enrique Rossell, y por el señor Bücher, el senador don Angel Faivovich.

Sobre la misma lista, también fijó conceptos el señor Luis Quinteros Tricot, en representación de don Víctor Galleguillos.

Después alegó el señor Oscar Chadwick, por el candidato agrariolaborista don Guillermo Muñiz, y el señor Arcadio Escobar, por el candidato socialista popular don Ramón Silva Ulloa.

En cuanto a las dos únicas reclamaciones presentadas en la provincia de Atacama, alegaron los señores Pedro Rodríguez y Tomás Chadwick, por el falangista Alejandro Noemi y el socialista popular Héctor Montero, respectivamente.

ESCRUTINIOS. — Hoy terminarán la revisión de los escrutinios del Primer Distrito de Santiago, y mañana comenzarán los escrutinios correspondientes a la elección de regidores.

Aclarando informaciones de orden legal, el señor Ramón Zañartu, Director del Registro Electoral y secretario del Tribunal Calificador, dijo ayer que los parlamentarios, definitiva o presuntivamente electos, serán proclamados el 13 de mayo.

En cuanto a los regidores electos, el señor Zañartu reveló que ellos sólo serían proclamados, presuntivamente, el 13 de mayo, pues el plazo para la calificación de la elección de ediles, sólo vencerá el 31 de julio. En consecuencia —terminó diciendo el señor Zañartu—, sólo entonces el Tribunal Calificador hará las proclamaciones definitivas de los regidores.

SESION ESPECIAL DE LA CAMARA HAY ESTA TARDE

La Cámara ha sido citada para una sesión especial, que se celebrará entre las 16 y las 18 horas de hoy.

Regidores derechistas no quisieron prestar el Salón Municipal al PSP

El Intendente-Alcalde, don Mamerto Figueroa, concurrió ayer a la sede del Partido Socialista Popular, con el objeto de informar a la directiva de este partido acerca de las incidencias promovidas por algunos regidores derechistas que se opusieron a que el salón de la Municipalidad de Santiago fuese el lugar de sesiones del próximo pleno nacional de dirigentes socialistas populares.

El secretario general, señor Ampuero, agradeció al señor Figueroa su gentileza, y le expresó que el Partido Socialista Popular no deseaba crearle dificultades, por cuyo motivo buscaría otro local para el pleno que se avecina.

Al mismo tiempo, el señor Ampuero prometió al señor Figueroa enviarle una carta, reiterándole estas expresiones y haciendo un alcance a la actitud de los regidores que promovieron los hechos mencionados.

Don Hugo Zepeda hablará por radio al país fijando la línea del liberalismo

En su sesión ordinaria de ayer, la Junta Ejecutiva del Partido Liberal procedió a designar, por sorteo, al reemplazante del señor José M. Ríos Arias en el Tribunal Supremo. Resultó elegido el ex Presidente del Partido, senador don Gregorio Amunátegui Jordán.

En seguida se abrió un amplio debate político, en el que terciaron, después que se escuchó una exposición del presidente, señor Hugo Zepeda Barrios, la casi totalidad de los miembros de la Junta Ejecutiva y numerosos de los parlamentarios asistentes.

Se acordó que el Presidente del Partido, señor Zepeda, haga una exposición pública, señalando la línea de acción del liberalismo frente al momento político del país.

Con tal motivo, el señor Zepeda hablará por una cadena radial el próximo viernes.

CITACIONES

PARTIDO RADICAL DOCTRINARIO.—Asamblea "Pedro León Ugalde". Citase a sesión extraordinaria para las 19.30 horas de hoy.

PARTIDO DEL TRABAJO.— Citase para hoy, a las 19.30 horas, en Catedral 1361, a las directivas, con todas sus bases y libros de registros, de la ex UNI, ex MNI y ex Partido Laborista, correspondientes a la octava comuna.

ALIANZA POPULAR LIBERTADORA.— Citase a reunión general, para las 19.30 horas de hoy, en Santo Domingo 1312. Se inaugurará el nuevo local, y al acto asistirá el senador electo, don Manuel Videla Ibáñez.

PARTIDO AGRARIO LABORISTA. —Grupo Universitario. Citase para las 19.30 horas de hoy, en San Martín 138. Se elegirá la nueva directiva.

FALANGE NACIONAL. — Centro Quinta Normal. Citase para el domingo 19. Tabla: reorganización de los departamentos, temario del próximo Congreso Nacional Falangista, y disertación sobre el momento político.

PARTIDO SOCIALISTA POPULAR.— Comité Regional. Citase a las brigadas de empleados fiscales y semifiscales, para las 20 horas de hoy, en Londres 33.

PARTIDO AGRARIO LABORISTA. — Sexta comuna. Citase a los miembros del directorio, para las 21.30 horas de hoy, en Recoleta 941.

PARTIDO SOCIALISTA POPULAR.— Citase a todas las secciones y núcleos juveniles del Primer Distrito, para las 19 horas de mañana jueves, en Londres 33.

PARTIDO RADICAL.— Asamblea "Pedro Aguirre Cerda". En la reunión de hoy se estudiará el reglamento propuesto por la JEN para la elección de delegados a la próxima convención del partido. Citase especialmente a los parlamentarios y regidores del Primer Distrito de Santiago.

PARTIDO SOCIALISTA POPULAR.— Brigada de abogados. Citase para las 19.30 horas de hoy en Londres 33.

Vino a estudiar desde isla de Juan Fernández

LUCIA ANGULO RECABARREN

Por primera vez en la historia educacional del país, una niña, hija de la legendaria Isla de Juan Fernández, ingresa a una Escuela Normal para continuar sus estudios hasta recibirse de maestra. La Dirección General de Educación Primaria y Normal solicitó, en efecto, al Ministro de Educación, la dictación del decreto que designaba alumna del 1.er año A, de la Escuela Normal Femenina N.o 1, de esta capital, en calidad de interna, a la niña Lucía Angulo Recabarren, alumna egresada del 6.o año de la Escuela Primaria Mixta N.o 68, de la Isla de Juan Fernández.

El mencionado documento hace resaltar la conveniencia de estimular los anhelos de mayor vinculación de los escolares de la Isla de Juan Fernández con el Continente, haciendo efectivos, a la vez, los propósitos del Supremo Gobierno, en orden a ofrecer las mayores oportunidades culturales a los ciudadanos de todo el territorio nacional". Y es Lucía Angulo la primera que puede disfrutar de esta nuevas posibilidades de estudio, becada por el mencionado Ministerio.

Hija de un hogar esforzado, modesto y digno, Lucía nos cuenta que su padre, Luis Angulo, es maestro carpintero en la Isla, y que su madre, Amanda Recabarren, ha criado seis hijos: tres hombres y tres mujeres, de las cuales ella es la menor: cuenta apenas 16 años. "Por segunda vez he venido a Chile —nos dice— y siempre había deseado estudiar entre las niñas del Continente, donde los medios para cultivarse son mucho más amplios. Dentro de mi escuela he encontrado numerosas amigas afectuosas y atentas". Al preguntársele acerca de su futuro, contestó: "Mi mayor anhelo es recibirme de profesora primaria para enseñarle a los niños de mi poblado, Bahía de Cumberland, donde viven mis familiares".

COBRANZAS JUDICIALES

Cheques, letras, pagarés documentos de crédito en general, atiende preferentemente

AIDA SEPULVEDA
ABOGADA
COMPAÑIA 1291
OFICINA 408

Departamentos
en edificio construido
San Antonio
Santo Domingo
al lado del Capri!

2 Dormitorios, Baño, Living-Comedor, Pieza y Baño de empleada $ 1.360.000

3 Dormitorios, 2 Baños, Living-Comedor, Pieza y Baño de empleada $ 1.600.000

10 o/o AL CONTADO — SALDO EN 9 TRIMESTRES

Vendemos por orden de uno de nuestros mandantes,

BANCO SUD AMERICANO
COMISIONES DE CONFIANZA
Morandé 246 - 4.o Piso

IMPRESI

COMERCIANTE ESPAÑOL SERA EXPULSADO POR ESPECULADOR

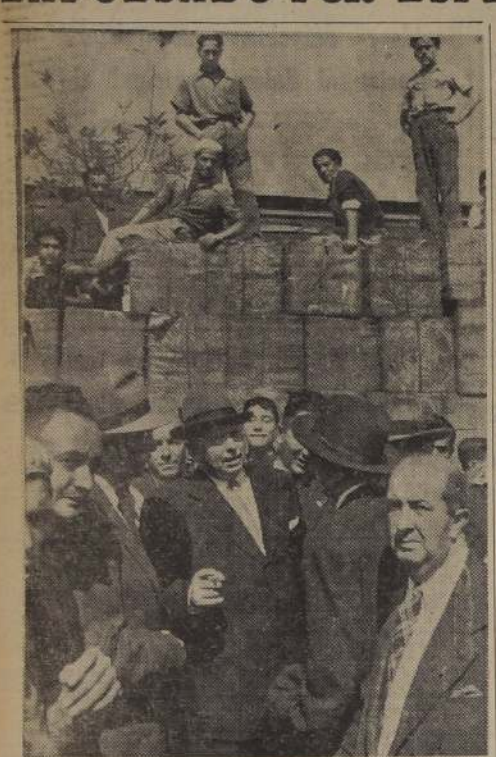

ESPAÑOL AGUERA OCULTABA TONELADAS DE TE.— El Intendente Alcalde y el Fiscal del Comisariato, señor Cruz, sorprendieron ayer en la mañana un gran acaparamiento de té, escondido en una bodega de vino y pasto de calle Vivaceta 1836. El dueño, un español llamado Manuel Aguera, sufrirá la expulsión del país, como justo castigo a sus bajos manejos mercantiles. En el grabado, el señor Figueroa y otros funcionarios en el lugar del ocultamiento. Al fondo, los cajones con té "Pekoe".

Una importante partida de té de la India fué requisada a mediodía de ayer por el Comisariato General de Subsistencias y Precios. El acaparamiento fué denunciado al Intendente de la provincia, señor Mamerto Figueroa, quien puso en conocimiento del hecho al fiscal del Comisariato y Comisario General suplente, don Hernán Cruz.

SE COMPRUEBA EL ACAPARAMIENTO. — Los señores Figueroa y Cruz, acompañados de funcionarios y de fuerzas de policía, constataron la existencia de 120 cajones de té, lo que hacen un total de más o menos seis mil kilos, ubicados en un depósito de vino de calle Fermín Vivaceta 1836. La mercadería pertenece al comerciante español Manuel Aguera Rosales, y la obtuvo de la firma París y Gianoni.

SE LE APLICARA LEY DE RESIDENCIA.— El fiscal señor Cruz, se puso en contacto con el Comisario General, señor Barros Ortiz, quien vuelve de un viaje de inspección en el sur del país, y éste le autorizó para que procediera con el máximo de energía, y para que, incluso, solicitara en el Ministerio del Interior la facultad de aplicar la Ley de Residencia, como se había advertido a los extranjeros que especulen con los artículos de primera necesidad.

AGUERA, DETENIDO. — El señor Aguera, por orden del señor Cruz, ha sido puesto a disposición de la Brigada Contra la Especulación, dirigida por el inspector Gustavo Segura, quien investigará los antecedentes de este acaparamiento, y dará cuenta al Comisariato para que tome las medidas del caso. El español Aguera pasó en calidad de detenido a Investigaciones, y por acto de "aparente especulación".

MUNICIPIO APROBO MODIFICAR URBANIZACION DE LA CAPITAL

En sesión reglamentaria, iniciada a las 18.15 horas de ayer, se constituyó la Corporación de la capital, bajo la presidencia del Alcalde, señor Mámerto Figueroa. En el primer período de la sesión se dió aprobación a algunos puntos de la Cuenta, de Fácil Despacho y de los Informes de la Orden del Día. Entre estos últimos cabe destacar el de la Comisión de Urbanismo, que propuso modificar el plano oficial de urbanización de Santiago, estableciendo una avenida de 34 metros de ancho en el límite de las comunas de Santiago y Maipú, y, luego, otorgar la subvención de 50 mil pesos, suprimida en favor del Templo Votivo de Maipú, con la misma imputación, al Cabildo Metropolitano.

HORA DE INCIDENTES.—En la hora de incidentes, el señor Alcalde expresó que referente a los casos de la Feria Municipal, esperaría la finiquitación e informe del sumario seguido en contra del ex administrador, señor Olmi, para referirse a las irregularidades cometidas en el citado establecimiento, y que en esa ocasión sólo informaría sobre las objeciones hechas por el nombramiento del administrador del Matadero Municipal, recaído interinamente en la persona del señor Fernando Pizarro.

Dijo el señor Figueroa que el reglamento municipal dispone que el cargo debe estar ocupado por un técnico, titulado en medicina veterinaria. Como éste no es el caso del señor Pizarro, el actual municipio desea respetar los reglamentos, lo que anteriormente no había contemplado esa Municipalidad para hacer el nombramiento indicado.

Sobre esto último fué refutado en parte por algunos regidores, quedándose a la espera de un informe definitivo del Departamento Jurídico de la Municipalidad.

PRESTAMO DE LA SALA AL P. S. P.— Los regidores Carlos Llona y Rafael Señoret expresaron al señor Alcalde su disconformidad ante el criterio del señor Figueroa, de acoger la petición del regidor señor Miguel Burgos, militante del P. S. P., para prestar la sala de sesiones de la Corporación para que se efectúe un pleno nacional del citado partido político, "sentándose con ello un precedente funesto para la Municipalidad".

Contestó el señor Figueroa diciendo que él mantenía su acogida a la petición del señor Burgos, pues su criterio le decía que debía hacerlo, lo mismo que si la petición viniera de cualquier otro sector político a través de uno de los regidores representantes.

"Si la Corporación desea derogarlo, está en su derecho hacerlo", dijo.

Se terminó la sesión ante el anuncio de la primera autoridad de llamar a una sesión extraordinaria próximamente.

NUEVOS CONSEJEROS DEL COLEGIO DE ABOGADOS

Después de diez días de votación, en la que participaron más de 670 abogados de la jurisdicción de Santiago, se ha puesto fin a la elección de ocho miembros del Consejo General del Colegio de Abogados.

Los escrutinios finales practicados ayer dieron el siguiente resultado:

Enrique Rossel Saavedra, 586 votos; Alejandro Silva Bascuñán, 470; Pedro Lira Urquieta, 469; Máximo Pacheco Gómez, 441; Oscar Dávila Izquierdo, 439; José Vergara Vicuña, 426; Alejandro Serani Burgos, 354; Leopoldo Ortega Noriega, 337; Enrique Barbosa Baeza, 213; Juan Riesco G., 197; Santiago Wilson H., 192; Armando Verdugo R., 192; Florencio Gallegullos, 184; Jorge Jiles Pizarro, 184; Sabino Aguad K., 157; Olga Palacios, 144; Vicente Monti, 137.

Quedan elegidos, en consecuencia, los señores Enrique Rossel S., Alejandro Silva Bascuñán, Pedro Lira Urquieta, Máximo Pacheco Gómez, Oscar Dávila Izquierdo, José Vergara Vicuña, Alejandro Serani Burgos y Leopoldo Ortega Noriega.

Comisión que estudia proyecto Banco estatal tendrá hoy una sesión

Una segunda reunión deberá celebrar hoy la comisión de financistas que estudia el proyecto de creación del Banco del Estado, a fin de entrar a discutir las disposiciones generales del DFL, respectivo.

Una tercera sesión habrá mañana, y dos más los días viernes y sábado, a fin de dejar despachado el proyecto en el curso de la semana y llevarlo para la firma del Primer Mandatario a principios de la semana próxima, probablemente el lunes.

LA DIC CONTROLARA EL CUMPLIMIENTO ESTRICTO DEL DECRETO N.o 4,581

La Dirección General de Informaciones y Cultura ha enviado, con fecha de ayer, a los directores de todas las radioemisoras, una circular que, entre otras cosas, expresa:

"Cúmpleme la obligación de manifestar a Ud. que esta Dirección ha observado la falta de ética periodística demostrada al iniciar oleadas de rumores, generalmente originados en fuentes irresponsables o anónimas que siembran desconcierto entre los hombres de trabajo y que inducen a la ciudadanía a perder el respeto que merece el periodismo. Estas y otras consideraciones obligan a esta Dirección a aplicar con toda estrictez el decreto N.o 4581, de 8 de octubre de 1949.

De acuerdo con lo establecido en el artículo N.o 14 del decreto N.o 5815 y N.o 1548 del Ministerio del Interior, de 20 de noviembre de 1940 y 18 de marzo de 1943, respectivamente, usted deberá enviar a esta Dirección la nómina de las Agencias Noticiosas que sirven a esa radioemisora, y dar cumplimiento estricto a lo ordenado en los incisos segundo y tercero del mencionado artículo N.o 14 del Reglamento, que se refiere a la difusión de noticias nacionales o extranjeras, las que deben emanar de agencias noticiosas responsables. Dicha nómina debe enviarse en triplicado, con timbre y firma del Director responsable de la emisora, antes del 20 del presente.

En relación con el artículo 3.o del reglamento, y ya que es obligación de esta Dirección velar por que la calidad de los programas sea de verdadero interés, esencialmente culturales, y evitar que el público sea mal orientado respecto de las actitudes del Gobierno o de sus personeros, o a que ellas sean torcidamente interpretadas, hago presente a usted, una vez más, que la emisora a su cargo es la responsable inmediata, ante esta Dirección, de los juicios que a través de charlas, noticias, conferencias, disertaciones, editoriales, etc., sean difundidos por particulares y por intermedio de su emisora.

En relación con lo anteriormente expuesto, reitero a usted la circular N.o 4 de este Servicio, enviada con fecha 2 de febrero pasado.

El incumplimiento a lo establecido en cualquiera de los artículos del Reglamento, será, en adelante, rigurosamente sancionado en la forma prevista en la legislación vigente.

Saluda atentamente a usted.— René Mujica, Director General de Informaciones y Cultura del Estado."

Prácticamente solucionado el conflicto de eléctrogas

El conflicto de la Federación de Electrogás se encuentra prácticamente solucionado con la aceptación de las partes de la casi totalidad de los puntos contenidos en el pliego conjunto de peticiones presentado por los personales de las compañías.

Ayer, dirigentes de la Federación se entrevistaron con el Ministro del Interior, señor Osvaldo Koch, para poner en su conocimiento la única dificultad que se presenta para dar término al conflicto.

Quedan solamente por determinar dos puntos del petitorio. El primero de ellos se refiere a la indemnización por años de servicios, y el segundo al monto de la gratificación anual del personal.

Los personales están de acuerdo, y también la parte patronal, en reconocer 30 días de indemnización por año servido. Sin embargo, estiman que la redacción de la cláusula que se refiere a este punto no está clara y puede prestarse a dificultades de interpretación más adelante.

En cuanto al monto de la gratificación, expresaron al Ministro señor Osvaldo Koch, que no guarda relación la suma que perciben los empleados, que es de 45 mil pesos, con la ofrecida a los obreros. Exigen éstos un mínimo de 23 mil pesos anuales.

El Ministro señor Osvaldo Koch citó para hoy a su despacho a los representantes patronales, para tratar de armonizar las dificultades existentes y resolver favorablemente el conflicto.

Hoy será homenaje a bombero con 70 años al servicio de la ciudad

Hoy será el homenaje que las sociedades mutualistas rinden al voluntario de la Tercera Compañía de Bomberos, señor Jacinto Contreras Huerta, que cumple 70 años de abnegados servicios en esa institución.

El acto, tal como lo anunciamos ayer, se realizará a las 21.30 horas en el Teatro Municipal. Asistirán especialmente invitadas por los organizadores, altas autoridades civiles y militares.

El Intendente de Santiago, señor Mamerto Figueroa, testimoniará y materializará la gratitud de la ciudad al homenajeado, haciéndole entrega de una medalla de oro, por sus positivos esfuerzos entregados a la capital en su calidad de modesto miembro de la heroica Institución de los Bomberos de Chile.

Aparte de los discursos, se completará el programa con selectos números artísticos.

MEDIDAS EN FAVOR DEL COMERCIO MINORISTA DE CHILE ADOPTO S. E.

Su Excelencia el Presidente de la República recibió en audiencia al presidente de la Cámara de Comercio Minorista de Chile y diputado electo por Santiago, don Galvarino Rivera, quien le planteó por escrito y de palabra, la grave situación por que atraviesa el comercio minorista, ante la escasez de mercaderías, tanto por la falta de créditos, como por el modo de operar de la Caja Nacional de Ahorros, que descuenta letras solamente superiores a 20 mil pesos.

Después de analizar las peticiones punto por punto, se llegó al siguiente acuerdo:

1.— Se darán mayores facilidades en el crédito al comercio minorista;

2.— Se rebajará a diez mil pesos el mínimum de las letras en descuento;

3.— Se prestará ayuda estatal a las centrales de compra que la Cámara de Comercio Minorista organice en todas las provincias del país;

4.— Con el fin de terminar con algunos intermediarios inútiles y evitar la escasez artificial de mercaderías, se darán cuotas directas a las centrales de compras antedichas, y

5.— Se terminará con el Comisariato, para crear la Superintendencia de Subsistencias, con amplias atribuciones para fijar precios, fiscalizar y propender al real abaratamiento de las subsistencias.

El señor Rivera agradeció la gentileza del Primer Mandatario, y le manifestó que todo el comercio de Chile seguirá cooperando, como lo ha hecho hasta ahora, para llevar a la realidad el plan que ha trazado el Presidente de la República, en bien del comercio minorista y del público consumidor de todo el país.

CHOQUE ESPECTACULAR.— A las 16.15 horas de ayer, el señor Francisco Vergara no pudo detener su coche en la esquina de San Ignacio con Alameda, y después de chocar con la camioneta patente ZJ-101, manejada por don Raúl Viere, que venía desde San Martín hacia San Ignacio, terminó por botar violentamente el poste de alumbrado eléctrico de esa esquina. No hubo desgracias personales, fuera de los sustos correspondientes y de los daños que en grado mayor sufrió el auto del paseante de Viña del Mar. Radiopatrullas de carabineros detuvieron a los conductores de ambos vehículos para la aclaración correspondiente.

Informaciones artísticas

La próxima Temporada Oficial de Conciertos, que se inicia el viernes 15 de mayo, comprende un selecto repertorio de obras clásicas, románticas y modernas. Víctor Tevah, director chileno titular, estrenará el concierto para violín y el concierto para dos pianos de Bela Bartok; de Ravel, "La Alborada del Gracioso"; de Ginastera, "Obertura para Fausto Criollo"; de Letelier, "Vitrales de la Anunciación"; de Moussorky, "Cuadros de una Exposición"; de Prokofieff, "Sinfonía Clásica", "Pedrito y el Lobo", Concierto N.o 3 para piano y el "Amor por Tres Naranjas".

Igor Markevitch tendrá a su cargo lo moderno: de Honneger, Sinfonía N.o 5; de Ravel, "Daphnis y Cloe"; de Strawinsky, Divertimento de "El Beso del Hada"; de Falla, Tres Danzas de "El Sombrero de Tres Picos"; de Roussel, "Bachus et Ariane", y una obra de autor chileno, a su elección.

Sergiu Celibidache, entre los compositores modernos de su programa, dirigirá: de Ravel, "Le tombeau de Couperin"; de Hindemith, Sinfonía "Mathis der Mahler"; de Prokofieff, Sinfonía N.o 5; de Strawinsky, "Sinfonía de los Salmos"; de Tippett, Doble Concierto para Cuerdas; de Ravel, "Bolero", y un autor chileno, a su elección. Agréguese a este programa moderno las obras corales, Cantatas y Magníficat de Bach, a cargo de los Coros Polifónicos de Concepción y Coro de la Universidad de Chile.

El Ballet del Instituto de Extensión Musical de la Universidad de Chile estrenará el presente año el ballet, con coro, solistas y orquesta, "Cármina Burana", con música de Karl Orff y coreografía de Ernst Uthoff. La música está basada en cuentos y canciones populares medioevales. La temporada de ballet se inicia el miércoles 6 de mayo con el reestreno del ballet "La leyenda de José".

Concierto para escolares. Este año, de acuerdo con la Sección Cultural del Ministerio de Educación, se han fijado tres conciertos para educación secundaria, los días martes 19 y 26 de mayo y el 2 de junio, a las 14.30 horas, y cuatro para educación primaria, en los días 25 y 31 de agosto y el 20 y 23 de octubre.

La Sección Extensión Educacional del Instituto de Extensión Musical y del Conservatorio Nacional de Música acordó este año, como los anteriores, un plan de extensión musical educacional, integrado no sólo por la Orquesta Sinfónica de Chile, sino también por el Cuarteto de Cuerdas del Instituto de Extensión Musical. Visitarán los establecimientos de Educación Secundaria el Coro de la Universidad de Chile, la orquesta de cuerdas y grupos de instrumentistas y cantantes del Conservatorio Nacional de Música.

S. E., EN VISITA A QUINTA NORMAL.— A las 12 horas de ayer el Presidente de concurrió a visitar los locales que ocuparán las cocheras de la Moneda, en un am cuela de Agronomía, en la Quinta Normal. En el grabado, está acompañado del Universidad, don Juvenal Hernández; del Director de Obras del Ministerio, señor Director de la Escuela de Agronomía, señor Dagnino, y otros funcionarios.

LOCAL PARA COCHERAS DE LA MONEDA VISITO S. E.

Ayer a mediodía, S. E. el Presidente de la República, don Carlos Ibáñez, visitó el local que ocuparán las futuras cocheras de la Moneda, en la Quinta Normal. Acompañaron al Primer Mandatario, el Director de Obras del Ministerio, don Oscar Tenhamm; el Intendente de Palacio, don Ernesto Würth y el Jefe de las cocheras, Mayor (R) don Pedro Soto Villalobos. Recibieron y acompañaron al Presidente en su visita, el Rector de la Universidad de Chile, don Juvenal Hernández, el Director de la Escuela de Agronomía, señor Miguel Dagnino y el Decano de ese establecimiento, señor Manuel Valenzuela.

El Excmo. Sr. Ibáñez se impuso de las condiciones del lugar y dió su asentimiento para realizar el cambio de las caballerizas que en la actualidad ocupan un local de calle Juárez 712.

El señor Soto Villalobos expresó a LA NACION que el cambio favorecía en todos sus aspectos al servicio de caballerizas, principalmente porque el local actual no estaba en buenas condiciones y se hace estrecho. Agregó: "debemos cuidar las carrozas, verdaderas reliquias históricas de nuestra Patria. Puedo adelantar que para el 21 de mayo próximo se presentarán al público en la mejor forma posible, pues están siendo refaccionadas. Chile e Inglaterra son los únicos países que han conservado la hermosa tradición de las carrozas para los actos más significativos de sus gobiernos".

Se efectuaron ayer los funerales del señor R. Zuaznábar de la Barrera

Ayer en la tarde se efectuaron los funerales de don René Zuaznábar de la Barrera, ex funcionario del Instituto de Economía Agrícola.

Sus restos fueron depositados en el Cementerio Católico, con asistencia de sus deudos y ex superiores y compañeros, entre los que se encontraban el vicepresidente del INECONA, señor Hernán Bustamante del Campo, y el señor Santiago Hunda, quien pronunció un discurso a nombre de la Asociación de Empleados y jefes superiores del INECONA.

SU NUEVA DIRECTIVA ELIGIO LA SOCIEDAD ESCRITORES DE CHILE

La Sociedad de Escritores de Chile ha elegido su nuevo directorio. En reciente votación obtuvieron las once primeras mayorías las siguientes personas: Luis David Cruz Ocampo, Joaquín Ortega Folch, Adriana Teresa Bo, Carlos Préndez Saldías, Enrique Araya Gómez, Jerónimo Lagos Lisboa, Fabio Valdés Larraín, Hugo Laso Jarpa, René Hurtado Borne, Pedro Sienna y Milton Rossel.

Estos miembros se reunirán el próximo martes para elegir la mesa directiva y asistir en cuerpo a la velada que celebrará la Academia de la Lengua en el Salón de Honor de la Universidad de Chile y en la que el nuevo miembro de ella, don Valentín Brandau, hará el elogio de Pedro Prado.

Breves de la Cancillería

—Mañana, a las 11 horas, tendrá lugar en el salón rojo de la Cancillería la ceremonia de la presentación de credenciales del nuevo Embajador de Italia en Chile, don Guido Borga.

—Mañana se efectuará en el Palacio Cousiño el almuerzo que ofrecerá al Nuncio Monseñor Mario Zanin, el Ministro de Relaciones Exteriores don Oscar Fenner. En esta ocasión, el Canciller procederá a condecorar al diplomático del Vaticano con la Orden al Mérito "Bernardo O'Higgins", en el Grado de la Gran Cruz.

ACLARACION DEL MINISTRO A UNA INFORMACION DE

El Ministro del Trabajo entregó ayer a la prensa la siguiente aclaración dirigida al diario "El Imparcial", con relación a una información publicada en ese diario referente a su intervención en el conflicto de las obreras del Laboratorio Nicolich:

"Señor Luis Quiroga, gerente del diario "El Imparcial".— Presente.

Muy señor mío:

Con profunda sorpresa me impongo en estos instantes de una publicación que la primera página del diario "El Imparcial", titula: **"Acusan al Ministro Moreno de amparar patrones que burlan leyes".**

Sin ser mi ánimo de entrar a polemizar, sino para colocar los hechos en el lugar que le corresponden, ruego al señor gerente dar cabida a las siguientes líneas:

Concurrieron a mi Despacho en la mañana de ayer, once operarias desahuciadas del Laboratorio Nicolich, y me expusieron que la firma había decidido cerrar la sección sopletes, faena en que trabajan. Aún cuando no mediaba pliego de peticiones, casos en que sólo el Ministro interviene después de haberse agotado todas las instancias de conciliación accedí a citar a mi Despacho al industrial, y fué así, cómo el señor Zaval, representante del Laboratorio Nicolich, me expuso que, desgraciadamente esta sección tendría que paralizar, porque su explotación con medios anticuados le deja [illegible] sentada fuertes pérdidas económicas que no era [illegible] nuar resistiéndola.

No obstante esta negativa del señor [illegible] presente que en [illegible] debía sujetarse a [illegible] sobre la materia [illegible] autorización con los Ministerios del Trabajo [illegible] nomía y Comercio [illegible] si y ante si tomar [illegible] de tal naturaleza [illegible] mi actuación en [illegible] debió conocerla [illegible] Provincial del Trabajo [illegible] rección General [illegible] que dado los elementos [illegible] que me animan [illegible] clase en todas sus [illegible] nes, no titubeé en [illegible] caso, las funciones [illegible] del Trabajo, por [illegible] tos de servir.

Lógicamente, [illegible] estas informaciones [illegible] construir y apoyar [illegible] fondo es humano [illegible] contribuyen a [illegible] soneros del Gobierno [illegible] trictamente sujeto [illegible] específica de [illegible]

Las fuentes [illegible] formación de estas [illegible] estado y estarían [illegible] tas para todos [illegible] tiago, y acudiendo [illegible] tarán estas acusaciones [illegible] si son molestas [illegible] tro infrascrito.

Saluda atte. a [illegible]

— Leandro Moreno [illegible] nistro del Trabajo.

NOTICIAS DIVE

EN EL MINISTERIO DE OBRAS PUBLICAS [illegible] la comisión designada para el estudio y coordina[illegible] formes sobre reestructuración de esa Secretaría [illegible]

FUERON CONCEDIDOS por el Ministerio de [illegible] los fondos necesarios para la expropiación de la [illegible] edificar la Escuela Mixta N.o 11 de Llanquihue.

EL MINISTRO DE OBRAS PUBLICAS ord[illegible] anudación de las obras del camino longitudinal [illegible] da a Temuco, de acuerdo a un trazado modificado [illegible] tudiado por él mismo en esa ciudad.

EL MINISTRO DE SALUBRIDAD ha resuel[illegible] funcionar la Comisión de Especialidades Farma[illegible] tiene por objeto aprobar el expendio de nuevos [illegible]

BREVES DE POLICIA

Ayer a las 15.30 horas, fué encontrado el cadáver de un desconocido, junto a una compuerta del canal La Punta, frente a una fábrica de fonolitas, ubicada en Santiago de Arcos 220. La Brigada de Homicidios concurrió al lugar del hallazgo, e informó que el desconocido había fallecido por inmersión, aproximadamente hace 8 días. Se le encontró en un bolsillo del pantalón dos gorros de panificador, lo que hace presumir que sea obrero de esa especialidad.

—La Brigada Móvil de Investigaciones detuvo a Hugo Fernando Leyton Vásquez, cuando se encontraba sustrayendo un cajón de clavos, de valor de 1.200 pesos, en la construcción de San Diego 232. Este individuo es un delincuente con órdenes de aprehensión desde 1945, por asaltos nocturnos, hurtos, violación, lesiones, etc.

—Ayer se entrevistó con el Secretario General de Investigaciones, don Oscar Robles, el Dr. Guido Pellisier, jefe del Departamento de Antibióticos de la Dirección General de Sanidad, a fin de tomar medidas definitivas [illegible]

Hoy se reúne de la Sociedad

Hoy, a las [illegible] rá sesión el [illegible] Sociedad Nacio[illegible] res para escuch[illegible] charla de la di[illegible] la cual se refe[illegible] Médico Escolar [illegible] interés para to[illegible] secundario de [illegible] se continuará [illegible] forma educación [illegible] unión, Moneda [illegible]

para impedir el [illegible] antibióticos y e[illegible] el país.

Un ingredie[illegible] y nuevo pa[illegible] la b[illegible]

Hace más tiempo [illegible] protegí[illegible]

● La ciencia [illegible] poco, un nuevo [illegible] ra afeitar que [illegible] agua empape [illegible] ba, a la vez [illegible] sedante en la [illegible] tracto de Lan[illegible] Por "activo [illegible] cie", el Extra[illegible] induce a la [illegible] agua más rápi[illegible] jor, facilitando [illegible] Además, actúa [illegible] te y reduce la [illegible] nimo.

No pretendere[illegible] ventajas, pero [illegible] la Crema para [illegible] de Lujo —pe[illegible] que le da el [illegible] nolina— reduc[illegible] irritación que [illegible] duce en la pie[illegible]

Fotograbados
CLICHES
TRICROMIAS
FOTOLITOS
OFFSET
TRABAJOS RAPIDOS
PORTUGAL 279
FONO 36966

FIERRO
a precios de ocasión
PLANCHAS
ACANALADAS
para techo, extra gruesas, negras
VIGAS DOBLE T y U
PLANCHAS DE 3|16"
HASTA 2"
Fierro ángulo y perfiles
Ferroglobo Ltda.
SANTA ROSA 2265
FONO 52793

ARREGLAMOS AFILAMOS
TODA CLASE DE TIJERAS CUCHILLOS NAVAJAS ALICATES UÑAS
ESPECIALIDAD INSTRUMENTAL MEDICO
SE RECIBE TRABAJOS DE PROVINCIAS
O. MASSA
MONJITAS 685.

DESPIERTE LA BILIS DE SU HIGADO...
Del hígado debe fluir diariamente más o menos un litro de jugo biliar hacia los intestinos. Si este jugo biliar no fluye libremente es probable que usted no pueda digerir bien algunas comidas y se puede sentir usted deprimido, desanimado.
Hacen falta las buenas Píldoritas Carter para el hígado para hacer que el jugo biliar fluya libremente y que usted se sienta bien. Compre un paquete hoy mismo. Tómelas según las instrucciones. Son efectivas para hacer que la bilis fluya libremente.
Pida Píldoritas CARTER para el hígado.
Base: Podofilina y Estrac. seco Aloes.

MICROS SANTIAGO A VALPARAISO
"ANDES MAR BUS"
LOS RAPIDOS DE CHILE
HORARIO DE INVIERNO:

8 horas	16 horas
10 "	17 "
11 "	18 "
12 "	19 "
14 "	20 "

Días domingos y festivos horarios extraordinarios.— Se atienden viajes especiales para delegaciones en general.
AVENIDA BALMACEDA N.o 1114
Hotel Bristol frente Estación Mapocho — Teléfono N.o 64149
ESTOS HORARIOS RIGEN DESDE EL LUNES 13 DE ABRIL

CREDITOS

BATERIAS
DIEZ DE JULIO y Sta Rosa

SANITARIOS
Salas de baño completas. Tinas de baños para revestir. Lavaplatos de fierro completos. W. C. Silenciosos completos.
Tenga orden de liquidar.
Moneda 778
Nicanor Marticorena Pereira

En la Iglesia del Sagrado Corazón contrajo matrimonio el sábado Elena Gana Velasco con Patricio Goycolea Lira. Elena luce estilizado traje de broderie y tul; una toquita aureolada de vaporoso tul adorna su cabeza. Al entrar a la iglesia del brazo de su padrino, fué recibida por su novio, que esperaba en el pórtico del templo. Los novios partieron a Río de Janeiro en luna de miel.— (Foto Rodríguez)

EN EL CLUB DE LA UNION. El almuerzo mensual del Sa- Colorado se efectuará el próximo sábado a las 13 horas. Las adhesiones se reciben en la Caja del Club, para sus contertulios y amigos del salón.

El miércoles 22 del presente, Llevará a efecto en el Club la Unión el almuerzo de los contertulios del Salón, Arturo al a las 13 horas.

Las adhesiones se reciben en Caja del Club.

DESPEDIDA DE SOLTERA. Hoy se llevará a efecto en el Valdorf, a las 17.30, el té que amistades ofrecen a la señorita Raquel Huidobro Garcia Huidobro, con motivo de su próximo matrimonio.

HOY HABLARA SANTIAGO DEL CAMPO SOBRE LITERATURA NORTEAMERICANA.— El ciclo de charlas, sobre "Existencialismo y Esperanza en la Literatura Norteamericana", será iniciado esta tarde a las 19.15 horas, en el Instituto Chileno Norteamericano de Cultura, con una introducción a cargo del señor Santiago del Campo. Se referirá a los orígenes de la cultura de los Estados Unidos y su entronque, con los movimientos de la reforma religiosa europea, pasando enseguida a definir la relación entre las rebeliones del pensamiento político liberal y la colonización del Nuevo Mundo, hasta culminar en la formación de la conciencia norteamericana y sus expresiones de rebeldía, independencia y búsqueda de un destino propio. En este análisis general se estudiarán los enfrentamientos existenciales de los primeros habitantes europeos, de Norteamérica y sus luchas para poblar y colonizar el país, buscando, por último, la unión entre el existencialismo y los maestros modernos de la novela y la poesía estadounidenses. La entrada es libre.

EN MEMORIA DE LA SEÑORA AMELIA TORREJON DE GARCIA.— Mañana se oficiará una misa por el eterno descanso del alma de la señora Amelia Torrejón de García, a las 8.30 horas, en la Parroquia de San Francisco Solano (calle General Mackenna esquina Riquelme).

MAQUINAS DEPILADORAS
Sunbeam y SCHICK
LA IMPORTADORA
MATIAS COUSIÑO 199 · OF. 818

Acontece...

POR YOLANDA ROSS

EL DIA DE LAS AMERICAS, celebrado ayer, tuvo atareadas a las diversas damas que forman parte de instituciones americanas. 21 de ellas oficiaron de madrinas en la nueva Sala Simón Bolívar, de la escuela del mismo nombre, bendecida por Su Eminencia el Cardenal Caro, en la tarde de ayer. La firma de estas 21 damas, que representaban a cada país americano, más 21 nombres de asistentes, fueron estampados en el Album de la Chilenidad, presentado por el directorio de la escuela, a iniciativa de su directora, Olga Arabenas de Arena. Encabezaba la lista de firmas la esposa de Su Excelencia el Presidente de la República, señora Graciela Letelier de Ibáñez, quien asistió al acto en representación de su esposo. Se destacó la nota simpática de los numerosos presentes en libros, banderas y escudos de los diversos países, que obsequiaron las madrinas a la nueva sala...

...Por otro lado, el University Club, entidad que cobija a las ex universitarias de Chile y Estados Unidos, también tuvo su almuerzo de celebración del Día de las Américas. En esta reunión, Anita Figueroa, ex delegada de Chile ante las Naciones Unidas, hacía notar la diferencia entre ser "diplomática de carrera y ser diplomática a la carrera". La alusión, hecha con gracia, la hacía recaer en su propia persona. En el transcurso de este almuerzo-sesión, las asistentes hablaron de paz y libertad, temas no corrientes en reuniones de mujeres. Naturalmente... los temas se referían a la paz y libertad americanas.

EL DIA 22 de la próxima semana, marcará la fecha cumbre de reuniones sociales. Se anuncian para ese día dos tés-canastas de beneficencia: uno en la Embajada de Venezuela, auspiciado por la esposa del Embajador de ese país, señora Nohora Villegas de Carnevali, a favor de la Parroquia Santa Rita, y el otro, que se realizará en el Hotel Crillon, organizado por el comité de damas de la colectividad francesa, a beneficio de sus obras sociales en Chile. Ambos tendrán lugar a las 16 horas. Algunas horas después, previo rápido cambio de ropas, se llevarán a efecto dos comidas de importancia en el mundo diplomático y social. Una en el Club de la Unión, en honor del secretario de la Embajada del Perú, que regresa a su patria, Gonzalo Fernández Puyó, y señora Raquel Montagne de Fernández. La otra será una cena bailable que patrocina la esposa del Presidente de la República, señora Graciela Letelier de Ibáñez, a favor de la obra social "El Ropero del Pueblo". Asistirá como invitada de honor, la estrella MGM, Pier Angeli, junto con Debbie Reynolds y Carleton Carpenter, los artistas que vendrán de visita a Chile, y cuya llegada se espera para el próximo domingo.

Y. R. B.

Por avión SAS del viernes último se dirigieron a Europa el señor José Zeldis Mandel y esposa, doña Mary Guiloff de Zeldis. El conocido hombre de negocios se dirige al Viejo Mundo para visitar las principales industrias que representa su firma en nuestro país, al propio tiempo que estará presente en la Feria Anual de Basilea, donde se exponen los progresos más recientes de la industria relojera suiza.

DIPLOMATICAS.— La señora Margarita Baldass de Hudeczek, esposa del Embajador de Austria, ofrecerá hoy en su residencia de Avenida Miguel Claro, un almuerzo en honor de la señora Chita Madrid de Cañas Flores, con motivo de su próximo viaje a Italia.

CONSULARES.— El Consulado de Siria tiene el agrado de participar que, por reciente Decreto del Supremo Gobierno, el Aniversario Patrio de Siria se celebrará el 3 de diciembre, en lugar del 17 de abril.

NUEVA RESIDENCIA. — El señor Benedicto Chuaqui y familia han fijado su residencia, en Avenida Coventry número 244 (Ñuñoa), teléfono 492621.

NACIMIENTOS.— En la Clínica Santa María, ha nacido una hija del señor Carlos Escudero y de la señora Lelia Justiniano de Escudero.

—Ha nacido en la Clínica Alemana, una hija del doctor Constantino Chuaqui y de la señora Liliana de Pablos de Chuaqui.

EN LA EMBAJADA DEL BRASIL.— El Embajador del Brasil, Excmo. señor Cyro de Freitas Valle, ofreció en la sede de la Embajada, un cóctel-despedida en honor de don Enrique Cañas Flores y señora Chita Madrid de Cañas Flores, con motivo de su próxima partida a Italia, en donde el señor Cañas Flores ha sido designado representante del Salitre.

Se encontraban presentes la casi totalidad de los miembros del Instituto Chileno-Brasileño de Cultura, que preside el señor Cañas Flores; el Subjefe del Ceremonial y Protocolo, don Luis Cubillos, y señora y amigos personales de los festejados. En el aspecto captado por nuestro reportero gráfico figuran, arriba, de izquierda a derecha, don Henrique Rodríguez Valle, Secretario de la Embajada brasileña; señora Rebeca Bravo de Cubillos; el Agregado Militar de la Embajada del Brasil, coronel Armando Cattani; la señora Luis Cubillos; la señora Aida Gyesa de Rodríguez Valle; don de Cattani y don Carlos Hoerning. Abajo, el Embajador del Brasil, a la derecha, conversa con el señor Enrique Cañas Flores y señora Chita Madrid de Cañas.

VISITADORA SOCIAL.— Suscríbase cuanto antes a "Servir", publicación mensual de la Academia de Visitadoras Sociales "San Vicente de Paul".

"Servir" le brindará la oportunidad de continuar perfeccionándose profesionalmente, y al mismo tiempo le ofrecerá una visión panorámica del mundo a través de su sección "Noticias Internacionales". Cada número de esta revista contiene el texto de alguno de los magistrales discursos que a diario pronuncia Su Santidad Pío XII.

El valor de la suscripción anual es de $ 200, los que deben enviarse a la tesorera, señorita Julia Vives Infante, Morandé 482, o a casilla 1003, Santiago.

CUMPLEAÑOS.— La señora Laura Bórquez de González fue festejada ayer por sus relaciones, con una comida, con motivo de su cumpleaños. A esta manifestación concurrieron parlamentarios, periodistas y numerosos amigos de la familia Bórquez González.

MANIFESTACION DE DESPEDIDA.— El jueves 16 del presente se llevará a efecto en el Club Militar la comida de despedida que ofrecen sus numerosos amigos y compañeros del Ejército al Mayor señor Fernando Yzurieta Molina y señora, con motivo de su próximo viaje al extranjero, en donde va a desempeñar una importante misión por las Naciones Unidas.

Las adhesiones se reciben hasta el miércoles 15 en la Administración del Club, Avenida Bernardo O'Higgins 1642.

MATRIMONIO CONCERTADO.— El sábado último quedó concertado en esta ciudad el matrimonio de la señorita Inés Corvalán Vargas, con el señor Gustavo Valdés Raposo.

Hicieron la visita de estilo el señor Armando Valdés Vásquez y la señora Judith Raposo de Valdés.

HOY SESIONA EL ROTARY CLUB DE SANTIAGO.— A mediodía de hoy, en el Roof Garden del Hotel Carrera (15.o piso), celebrará su sesión semanal el Rotary Club de Santiago, bajo la presidencia de don Benjamín Aguirre Amenábar.

Esta sesión estará dedicada a celebrar el "Día de las Américas", motivo por el cual concurrirán los representantes diplomáticos de todos los países del continente. El tema central será desarrollado por el socio don Luis Ramírez Sanz, y hará uso de la palabra el Embajador de Cuba, Excmo. señor Ramiro Hernández Portela.

El Rotary Club de Santiago verá con especial agrado la asistencia a su sesión de hoy, de los rotarios extranjeros y de provincias que se encuentren de paso por la capital.

CRUZ ROJA DE LAS MUJERES DE CHILE.— MATRICULA.— La matrícula para el curso de enfermeras voluntarias permanecerá abierta hasta el viernes 17 de abril, en el local de la Asociación, Independencia 339, de 15 a 17 horas.

CURSOS.— Los cursos se iniciarán en las fechas que a continuación se indican:

1er. año, lunes 27 de abril, a las 15 horas.

2.o año, martes 14 de abril, a las 18 horas.

3er. año, martes 14 de abril, a las 11 horas.

Samaritanas, lunes 27 de abril, a las 15 horas.

La Prosecretaria.

Para sus fotos
La atención del profesional
ENCARGUE SUS COPIAS Y AMPLIACIONES EN
OPTICA
TSCHUMI Y CIA. Ltda.
HUERFANOS Y SAN ANTONIO
FONCK 0938

CUNAS plegables Miguelina el nido ideal para su guagua
CUNAS MIGUELINA plegables con ruedas de goma.
COCHES CUNAS para muñecas.
SE RECIBEN HECHURAS
HUERFANOS 615
FONO 34852
DESPACHOS A PROVINCIAS

NANCY M.R.
Mac-Iver 266
FALDAS, jersina fina, gran surtido, desde $ 425.—
CHALECOS lana fina, desde $ 198.—
SABADO, ABIERTO TODO EL DIA
CREDITOS

JIRA DE ESTRELLAS
Cena BAILABLE
PRO EL ROPERO del PUEBLO
PATROCINADA POR LA SRA. Graciela Letelier de Ibáñez
ABRIL 22
HOTEL CARRERA
M-G-M - BRANIFF

JOYAS
ORO — BRILLANTES
COMPRO
pago los mejores precios.
Joyería DRUVI
MAC-IVER 196
casi esquina Agustinas

LO QUE VALE $ (302)
POR
$240.-
PLUMA FUENTE combinada con lápiz $148.-
CUADERNO amp. 100 hojas 46.-
PORTAFOLIO cartone 30.-
100 hojas perforadas 12.-
6 LAPICES FALA 36.-
GOMA, TINTA, LAPIZ 28.-
$302.-
REEMBOLSOS
IMPRENTA-LIBRERIA COLON
COMPAÑIA 1007-STGO

Estilice sus piernas usando medias
Laban NYLON
30 Denier, $ 130.—, y $ 160.—
20 Denier, $ 160.—, y $ 180.—
15 Denier, $ 185.—, y $ 230.—
15 Denier, talón café y negro ..... $ 200.—
60 Gauge, 15 Denier .. $ 230.—
Talón Zebra — Cocktail, Hawaiano, café y negro calado ..... $ 290.—
CUADROS NYLON $ 320.—
ENAGUAS Y BLUSAS NYLON ... 1.080.—
Laban NYLON
Depósito directo de la Fábrica
AHUMADA 208
SANTIAGO
DESPACHAMOS CONTRA REEMBOLSO desde 3 pares.

GRAN LOTEO
"EL CARMEN"
Estamos vendiendo los últimos sitios de este magnífico loteo, contiguo a Av Independencia (altura N.o 4200).
Pavimento de concreto, luz, agua potable
Precio pagadero hasta en seis años, en cuotas que se fijan de acuerdo con las posibilidades de cada comprador.
Antes de comprar su sitio visite nuestra población, la más prestigiada en su género. Atención permanente en el terreno.
JORGE GONZALEZ VON MAREES — ALFREDO DEL VALLE ALLIENDE
ABOGADOS
COMPAÑIA 1068. — OF. 1107 — TEL. 69708

Creaciones finas de TEMPORADA
PIELES DE CALIDAD
Modelos exclusivos en Royal Moutón, Leopardo y Patas de Astrakán, etc.
TRAJES SASTRE
Ultimos modelos franceses y americanos. Abrigos de paño, Batas elegantes y Chaquetones.
SOLICITE SU CREDITO
Casa Bercovich
PIELES - MODAS
Efectuamos toda clase de transformaciones en pieles
SAN ANTONIO 37

CAUTIN DARA A CONOCER SU APORTE A LA PRODUCCION DE LA REMOLACHA

TEMUCO.— Los personeros de la Industria Azucarera Nacional y los agricultores de Cautín, en la reunión que celebrarán el próximo viernes, en el Teatro Austral, darán a conocer ya en forma definitiva cuál será el aporte que hará esta provincia a la producción de remolacha sacarina, con fines de industrialización, en que está empeñado el Gobierno, por intermedio de la CORFO.

En esta ocasión se darán detalles del interés que reviste para el país la intensificación del cultivo de la betarraga azucarera y los beneficios que reportará a los agricultores dedicar suelos a este nuevo rubro de la producción agrícola.

La presencia del Ministro de Agricultura, señor Alejandro Hales aumenta el interés de dicha asamblea y le da un carácter más oficial, pues, es sabido que está vivamente empeñado en incorporar a la economía nacional esta nueva producción agrícola, la que, con su industrialización, llevará a la economía grandes sumas de divisas que hoy debe distraer el país en la importación de azúcar.

A la reunión en referencia han sido invitados miles de agricultores de la región y el éxito de ella está de antemano asegurado.

MEJOREROS DE VALDIVIA EVITARON LANZAMIENTO

El Comité de Mejorera de la Población Carlos Franke, de Valdivia, integrada por los señores Francisco Medina Ubilla, Oscar Díaz Valdés y Anselmo Díaz Mansilla, ha realizado en esta capital diversas gestiones ante los poderes públicos para obtener el problema de 20 mejoreros que estaban a punto de ser lanzados.

Los señores Medina y Díaz obtuvieron buen éxito en sus gestiones al conseguir que se suspenda la orden de lanzamiento. Nos han pedido dar sus agradecimientos por las atenciones recibidas de parte de la señora María Núñez, abogado de la Caja de la Habitación; del diputado don Alfredo Lea-Plaza; del diputado electo, don Galvarino Rivera; del coronel de Carabineros, jefe de Bienestar Social, señor Luis Guzmán, y del subjefe de la Sección Gobierno del Ministerio del Interior, señor Fernando Opazo.

CONSTRUCCION DEL NUEVO HOSPITAL PARA VICTORIA

VICTORIA.— La reconstrucción del Hospital de esta localidad, que cien mil habitantes de la región esperan desde cuando se incendió el antiguo hospital, hace ya más de un año, ha seguido una verdadera odisea.

Basta recordar que cuando ocurrió el gran siniestro, que costó la vida al voluntario Sobarzo, mientras defendía la casa hospitalaria, se produjo un clima de alarma y de inquietud, trasladándose hasta la ciudad, en avión y otros medios de transporte, los más altos personeros del Gobierno, que, en forma clara y terminante, prometieron iniciar la reconstrucción del hospital, de inmediato.

Sin embargo, desde aquella fecha —hacen un año y dos meses— ha pasado mucha agua bajo los puentes victorienses, y han pasado también muchos enfermos por el estrecho e inconfortable hospital de emergencia de Victoria, y seguramente más de alguno habrá pagado con su propia vida (a pesar de la abnegación de todos los médicos y del personal de practicantes y enfermeros) la falta de medios y elementos de esta casa de salud, improvisada, en un local destinado a fines muy distintos. Sin duda alguna, y no obstante que la atención se hace en camas instaladas en catres, camillas o, sencillamente, en el suelo, los cuidados del personal del hospital de emergencia han permitido salvar vidas preciosas; pero ello no significa en modo alguno que pueda prolongarse por más tiempo este estado de cosas, que es anormal, y que más que anormal resulta peligroso para la salud y la vida de más de un centenar de enfermos. Es inaceptable e intolerable que enfermos que aún se encuentran en estado grave sean dados de alta, exponiéndoles a complicaciones futuras, porque sus camas son reclamadas por otros enfermos más graves.

Tenemos a la vista un oficio de la Dirección General de Salud cuyo texto es el siguiente:

"Con referencia a la petición formulada por el señor Gobernador de Victoria sobre el problema hospitalario de esa localidad, me permito expresar a V. S. que la construcción del nuevo hospital, con capacidad para 73 camas, importaría un desembolso de $ 35.000.000, suma que, en este momento, carece de financiamiento."

Información errónea. — Lo curioso, y esto naturalmente debe alegrar a los victorienses, es que la información, no obstante emanar de una fuente oficial, es errónea, pues figura en el presupuesto vigente de la nación una partida de seis millones de pesos, la que, según lo han confirmado el presidente de la Sociedad Pro Adelanto de Victoria, Dr. don Jorge Bachler J., que se encuentra actualmente en Santiago, tratando de resolver este asunto, y el diputado don J. Miguel Huerta M., ya se destinó, por decreto del Ministerio de Salubridad, la adquisición de acciones de la Sociedad Constructora de Establecimientos Hospitalarios para que atienda al financiamiento de las obras que se proyecten en el presente año en favor del nuevo Hospital de Victoria.

El Director General de Beneficencia y el Gerente de la Sociedad Constructora de Establecimientos Hospitalarios prometieron al Dr. Bachler ordenar la rápida confección de planos, a fin de que en breve pueda iniciarse la construcción del Hospital Regional de Victoria, que tendrá capacidad para 100 camas.

Tenemos entonces que, gracias a la preocupación de personeros locales, ahora hay más esperanzas de que se inicie, por fin, la construcción del hospital que tanto reclama, no sólo Victoria, sino que los habitantes de tres departamentos de Malleco. — (A. PADILLA Z., corresponsal.)

Escuela de Catemu se llamará "María Teresa del Canto"

CATEMU.— En reciente sesión la Municipalidad acordó por unanimidad, dar el nombre de María Teresa del Canto a la Escuela Mixta N.o 32, en construcción en esta localidad, petición que se hará a las autoridades respectivas.

Desde varios años se hacía más que necesaria, indispensable la construcción de un nuevo edificio para esta Escuela, ya que el actual no reúne ni lo más elemental para un establecimiento educacional.

Por esta razón, en cuanto la señorita María Teresa del Canto Molina se hizo cargo del Ministerio de Educación, su mayor preocupación fue dotar a ésta, su comuna, de un moderno edificio.

La Sociedad Constructora de Establecimientos Educacionales tiene a su cargo la construcción, bastante adelantada ya, de este establecimiento, por un valor de cuatro millones de pesos.— (Corresponsal).

CONTINGENTE DEL SUR LLEGO AYER A ARICA

ARICA.— Más de setecientos conscriptos procedentes de Santiago y Valparaíso, llegaron ayer a bordo del transporte "Magallanes", con el objeto de cumplir con sus deberes militares en el Recimiento "Rancagua", de guarnición en Arica. Los jóvenes conscriptos llenos de entusiasmo formaron en el muelle y desde allí se dirigieron al Cuartel, por las calles de la ciudad, encabezados por la banda del citado Regimiento, en medio de los aplausos del público.— (CROSA, corresponsal).

Ex empleados públicos podrían optar a parcelas

El Vicepresidente de la Caja de Colonización Agrícola, señor Carlos Gutiérrez Mujica, tiene en estudio un Proyecto de Ley, que someterá a la consideración del Presidente de la República, por intermedio del Ministro de Agricultura, para que los empleados públicos y semifiscales que salgan de los servicios con motivo de la aplicación de la Ley de Facultades Extraordinarias, puedan aplicar en parte sus fondos de desahucio a la adquisición de parcelas de la Caja de Colonización Agrícola.

La práctica de esta iniciativa sería de gran beneficio para estos empleados, que adquirirían con sus fondos propiedades agrícolas de calidad, aptas para proporcionarles altos rendimientos de producción, y también sería de beneficio para el país, por cuanto podrían dedicarse a la colonización predios en zonas agrícolas adecuadas, que se expropiarían o comprarían para este objeto.

REUNION DE VECINOS.— Asistentes a la última reunión convocada por la Junta de Vecinos de la Villa Santa Irene, de La Florida. Se aprobaron los Estatutos y se acordó iniciar los trámites de rigor, para la obtención de la personalidad jurídica.

S. E. APADRINO A 7.o HIJO VARON EN ROSARIO

RENGO.— Con todo brillo se realizó en el pueblo de Rosario el bautizo del séptimo hijo varón del obrero Manuel Cáceres López, el que lleva el nombre Carlos Joaquín Ricardo. En la ceremonia religiosa, S. E. estuvo representado por el Gobernador de Caupolicán, don Ricardo Bayer Siegli, y madrina fué la distinguida dama renguina Sra. Teresa Estrada vda. de Urbina.

Una vez realizada la ceremonia religiosa, los esposos Torrealba Pastene ofrecieron en su casa una once-comida. — (SALAZAR, corresponsal).

Detectives sorprendieron fabricación clandestina de aguardiente; Melipilla

MELIPILLA.— El Inspector Jefe de la Oficina de Investigaciones, don José Badilla Fuentealba, estaba en antecedentes de que en un lugar vecino a esta localidad se elaboraba aguardiente clandestinamente.

En efecto, después de una ardua labor y en compañía del detective don Guillermo Manríquez Riveros, pudieron ubicar el domicilio de Manuel Tapia Maldonado en el Rincón de Loyca, donde se comprobó la existencia de un alambique produciendo aguardiente sin estar inscrito en los registros de la Dirección General de Impuestos Internos y que con carga completa destilaba más o menos 40 litros.

Además se sorprendió una gran cantidad de chuicos con aguardiente 5 tambores bencineros con orujo y otras materias primas.

Acto seguido se dió cuenta a la oficina de Impuestos Internos, desde donde fué un Inspector, levantándose el acta correspondiente y la decomisión de todas las existencias y accesorios.

CURSO SUPERIOR EN NORMAL DE CURICO

CURICO.— Con asistencia del Director General de Educación Primaria, señor Luis Gómez Catalán; del Jefe de la Enseñanza Normal, señor Domingo Valenzuela, y del Jefe de la Enseñanza Vocacional, señor Gonzalo Latorre, se efectuó un acto destinado a inaugurar las clases del Quinto Año Mixto, compuesto por más de setenta jóvenes de la Escuela Normal de la localidad.

Este curso funciona por primera vez en el plantel. La matrícula del establecimiento alcanza a 350 alumnos. (MERINO, corresponsal).

En El Monte festejarán al doctor Bernardo Moreno

EL MONTE.— La Cruz Roja de este pueblo ofrecerá hoy, una manifestación de despedida al doctor Bernardo Moreno, con motivo de su próximo alejamiento.

El doctor Moreno desarrolló una encomiable labor en el seno de dicha institución y prestó sus servicios profesionales con altruismo y especial dedicación.

Una de sus obras más interesantes es la creación de la Escuela de Samaritanas, cuyas integrantes están al servicio de las necesidades sanitarias de la localidad.— (MELA, corresponsal).

Hornos crematorios de Ñuñoa inauguran el lunes próximo

El lunes se inaugurarán los hornos crematorios de basuras de la comuna de Ñuñoa. Estos servirán también a la vecina comuna de Providencia. El acto será presidido por el Ministro de Salubridad, doctor Eugenio Suárez, al cual fué invitado ayer por los Alcaldes de esas comunas, quienes fueron a visitarlo con tal objeto. También los Alcaldes invitaron a dicha inauguración al subsecretario, doctor Guillermo Valenzuela.

"DIA DE LAS AMERICAS", EN ROTARY DE S. MIGUEL

SAN MIGUEL.— El Rotary de San Miguel celebrará esta noche, en su sede del Estadio "El Llano", una sesión especial con motivo de la recepción de su carta constitutiva hace tres años a la fecha. Recordará este hecho el presidente de la institución don Mario Rodríguez.

La charla de fondo estará a cargo del vicepresidente y presidente de la Comisión de Asuntos Internacionales señor Jorge Vial Jones, quien se referirá al aniversario de la Unión Panamericana y destacará el significado de una fecha que conmemora la unión voluntaria de 21 repúblicas americanas en una comunidad continental.

El acto se iniciará a las 21.30 y concurrirán especialmente, para solemnizar la reunión, las damas rotarias y numerosos invitados.

Autoridades peruanas que visitaron Arica regresaron gratamente impresionadas

ARICA, 14.— Gratamente impresionados de las magníficas atenciones recibidas en esta localidad regresaron a su patria el Prefecto de Tacna y el Comandante de la Guardia Civil del Perú que por encargo especial del Presidente, General Odría, vinieron a esta localidad a presentar sus saludos al General don Carlos Ibáñez, durante su reciente visita a la zona norte. Ambos dignatarios peruanos, fueron los únicos representantes extranjeros invitados especialmente por el Primer Mandatario de la Nación, al almuerzo ofrecido por el Gobernador, don Manlio Bustos, en el Casino del Regimiento Rancagua. (El corresponsal).

Manifestación a Agente de Caja Nac. de Ahorros

CHIMBARONGO.— Un numeroso grupo de amigos ofreció una manifestación al señor Bernardo Almonacid, Agente de la Caja Nacional de Ahorros, con motivo de su traslado a la oficina de Puente Alto.

Ofreció la manifestación en conceptuosos términos el señor Alfonso Kunstmann, destacando las cualidades del distinguido funcionario que se aleja.— (ARANCIBIA, corresponsal).

Traslado de poblaciones callampa en San Antonio

SAN ANTONIO. — La semana pasada visitó el puerto de San Antonio y localidades vecinas el Director General del Servicio Social del Trabajo, don Ezequiel Solar Loyola. En el puerto, acompañado de las autoridades departamentales y comunales, recorrió las poblaciones callampas del sector y se impuso de los más urgentes problemas sociales que dicen relación con éstas. Al respecto inspeccionó algunos predios fiscales que se piensan destinar a sus pobladores para que levanten sus casas en mejores condiciones higiénicas, con agua potable, luz eléctrica y alcantarillado.

En Melipilla el señor Solar comprobó la existencia de pequeños núcleos de viviendas que no reúnen los más indispensables elementos sanitarios y en las que sus habitantes viven en la más denigrante promiscuidad, dándose el caso de 11 personas que habitan en una sola pieza de seis metros cuadrados, sin luz, agua ni eliminación de escretas. El Director del Servicio Social quedó de encontrar inmediata solución al problema.— (Sergio Marín, corresponsal.).

Escasez de artículos de consumos en La Granja

LA GRANJA.— El comercio de esta Comuna ha sido intensamente fiscalizado por el Comisariato, comprobándose varias infracciones al paso, cómo asimismo una escasez total de té, azúcar y leche condensada, lo que ha provocado gran malestar en la población.

Esta escasez se debe a que las casas mayoristas no atienden los pedidos de los comerciantes locales con las cuotas de mercaderías que necesitan para la demanda de la población, que está constituída especialmente por obreros agrícolas. — (CARVAJAL, corresponsal).

CONCURSO DE PROYECTOS PARA CUARTEL BOMBA

VICTORIA.— Sesionó recientemente el Directorio General del Cuerpo de Bomberos de Victoria, y luego de tomar conocimiento oficial de que se encuentran en poder de la Corporación de Reconstrucción los $ 4.100.000 destinados por el Supremo Gobierno a la construcción de su cuartel, acordó llamar a concurso de proyectos y planos para este edificio, designando una comisión con amplias atribuciones para resolver sobre el particular, la que quedó integrada por los señores: general Rodolfo Rogazy, Guillermo Mendoza, Aner Padilla, Marcos Araneda y Oscar Combeaux.— (A. Padilla Zapata, corresponsal).

NO BOTE SU TERNO

Pago los más altos precios por ternos y zapatos caballero. Compro toda clase de catres, somieres y colchones.

FRANKLIN 742

FONO 52596

VOY A DOMICILIO

Corresponsalía de "La Nación" en Valparaíso

BLANCO 1161 — TELEFONO 4427

Cien mil cajas de frutas frescas se embarcan a Suecia

Una nueva firma de representaciones navieras está actuando en Valparaíso. Esta firma es la Sociedad General de Servicio Limitada (SOGESE), cuyo principal representante es don Manuel Zulueta. Un moderno barco frigorífico la nave "Blue Ocean" arribó ayer tarde con el objeto de tomar un importante embarque de frutas frescas que conducirá a Gotemburgo y Estocolmo.

Posteriormente vendrá otra nave gemela, el barco "Artic Ocean", con el mismo objeto y que conducirá cien mil cajas de manzanas para los mismos puertos antes mencionados. El cargamento que embarcará el "Blue Ocean" consiste en uvas, peras y manzanas por un total de cien mil cajas.

HELICOPTEROS PARA LA FUERZA AEREA

VALPARAISO.— Cuatro helicópteros adquiridos por la Fuerza Aérea en los Estados Unidos, llegarán a Valparaíso el 28 de abril en curso a bordo del vapor "Maule".

Estos helicópteros fueron adquiridos a la firma Bell Aircraft Corporation, y embarcados en Houston con destino a Chile.

DENUNCIAN A UN EXTORSIONADOR EN EL COMERCIO

VALPARAISO.— El Comisario Departamental de Subsistencias y Precios de Valparaíso advierte al comercio en general, que el funcionario Juan Castillo Zamorano está inhabilitado para ejercer funciones de control, habiéndose solicitado al Ministerio de Economía y Comercio su destitución por oficio número 184, de fecha 26 de febrero del año en curso, conforme a lo dispuesto en la Resolución número 1584, de 14 de febrero de 1953, del Comisario General de Subsistencias y Precios.

Se hace presente que la solicitada destitución de dicho individuo se adoptó después de haberlo sometido a sumarios administrativos por extorsiones y exacciones indebidas a comerciantes e industriales.

El Comisario Departamental de Valparaíso declaró que no asume responsabilidad por los abusos de que este elemento pueda hacer objeto a comercio, dejándose establecido que Juan Castillo Zamorano no está autorizado para ejercer funciones inspectivas. Se pide al comercio su colaboración, haciéndolo detener por la policía cuando se presente a sus negocios, pidiendo dinero o especies, haciendo valer su investidura, la que moralmente no puede ni debe desempeñar.

GRAVE ACCIDENTE EN FAENAS DE LA ADUANA

VALPARAISO. — Manuel Rivera Díaz, de 42 años de edad, quedó herido de gravedad cuando un fardo de sacos cayó sobre él, mientras se encontraba trabajando en el recinto de la Aduana.

En estado de gravedad fué hospitalizado en la Posta de la Asistencia Pública.

PARTIDA DE AZUCAR LLEGARA EL VIERNES

VALPARAISO.— Un cargamento de azúcar cubana semirrefinada llegará el viernes en el vapor inglés "Assmore".

En el vapor "Concón" llegará otro cargamento de cuatro mil quinientas toneladas de azúcar, procedente del Perú.

INCERTIDUMBRE EN CONSTRUCCION DEL EDIFICIO CONDELL

La firma constructora Carvallo Stagg Hermanos proyectó la construcción de un moderno edificio de departamentos en calle de Condell entre Pirámide y Bellavista con fondo hacia la Plazuela Ecuador, edificio que tendrá 10 pisos destinados a departamentos, y los bajos, para negocios. Adquirida la propiedad, levantados los planos y comenzada la venta de departamentos, sucede ahora que se desea expropiar esos mismos terrenos para destinarlos a áreas verdes, con ocasión de que a cien metros de distancia existe una manzana completa de áreas verdes, en la Plazuela Blanco Encalada.

Hacen falta habitaciones en nuestra ciudad, y todo lo que se haga por satisfacer este anhelo será bien recibido. No obstante ésto, hay intereses en malograr esta nueva construcción. La Municipalidad rechazó la idea de expropiación, por cuyo motivo el Alcalde de la comuna dictó el 17 de marzo el decreto N.o 621, por el cual se autoriza a la firma Carvallo Stagg Hermanos la construcción del mencionado edificio. El 3 o|o de impuesto sobre el valor total de $ 40.000.000.00 que costará la edificación fué ya cancelada a la Tesorería Municipal. Sin embargo, a raíz de unas declaraciones formuladas por el señor Montané en el sentido de que insistirá al asumir la nueva Municipalidad en la expropiación de estos terrenos, con el objeto de construir allí una plaza, ha creado una grave situación para la firma Carvallo Stagg Hermanos, porque a consecuencia de estas declaraciones se han paralizado la venta de departamentos y locales, y no han permitido que se prosigan las obras de construcción.

EL COMISARIATO CONTROLARA LOS CORREDORES DE PROPIEDA

VALPARAISO.— A fin de evitar los abusos de que se hace víctima a numerosas personas que desean obtener el arriendo de casas-habiciones, el Comisariato Departamental de Valparaíso ha decidido iniciar un control especial a las personas que ejercen la profesión de Corredores de Propiedades, como asimismo de aquellas que, sin contar con la autorización legal correspondiente, se dedican a dichas actividades.

Los Corredores de Propiedades, deben presentar al Comisariato Departamental de Valparaíso, Sección Arriendos, en el curso de la presente semana, los siguientes antecedentes, bajo apercibimiento de clausura de sus oficinas y aplicación de demás sanciones procedentes:

1.o Patente Municipal de Corredor de Propiedades.

2.o Certificado de inscripción en el Registro Especial de Corredores de Propiedades en el Ministerio de Economía y Comercio.

3.o Libro taloonario de Registro de Corredores de Inmuebles.

Entre las principales medidas que se harán cumplir, se pueden señalar las siguientes: a) Ningún corredor corredor, en forma directa o indirecta, ofrezca en venta o valores al interesado, o en arrendamiento, algún inmueble por facultar la visita a un departamento o habitación determinado en comunicación con el propietario o subarrendador, y se le prohibe avisar en diarios o revistas que en el arriendo de una vivienda se ofrecen a Familias extranjeras, y b) La comisión que el corredor por concepto de comisión por el arriendo de un departamento, sólo podrá percibirla de la renta mensual que el arrendador, cuando se trate de dalario libre de impuestos.

Las personas que hagan actuación dolosa sobre el particular, podrán recurrir al Comisariato Departamental: Avda. Brasil, número 1108, teléfono 3[illegible].

HUMBERTO ALEGRIA, PRESIDE UNION DE LOS DEMOCRATICOS

VALPARAISO. — Ayer culminaron las conversaciones que venían sosteniendo dirigentes provinciales del Partido Democrático del Pueblo con el Partido Democrático Doctrinario, en orden a fusionar ambas colectividades en una sola entidad política que conservará la denominación del primero.

Con este aporte, agregado a los elementos de la Acción Popular, que también han solicitado su incorporación al Partido Democrático del Pueblo, esta colectividad fortalece sus filas y al mismo tiempo da cumplimiento a uno de los anhelos del Primer Mandatario, que reclama la unidad de las fuerzas ibañistas.

La presidencia de la colectividad fusionada pasó a ocuparla don Humberto Alegría Reyes, dirigente del P. D. P., y la vicepresidencia don Pedro Castro Madrid, dirigente del Partido Democrático Doctrinario.

Presentes a esta reunión se encontraban don Enrique Bahamondes, vicepresidente nacional del Partido Democrático Doctrinario, y don José Ojarzún, diputado electo por Valparaíso.

Uno de los principales acuerdos adoptados fué "reafirmar su fe y colaboración a la gestión de bien público que desarrolla S. E. el Presidente de la República".

INTENTO SUICIDARSE CON TIRO DE REVOLVER

VALPARAISO.— Antonia Lizardo Varas intentó suicidarse disparándose un tiro de revólver en el pecho.

Desde su domicilio de la calle San José N.o 184 en donde ocurrió este hecho, fué conducida a la Asistencia Pública en donde quedó hospitalizada en estado de gravedad.

CASA CORRECCIONAL SERA UBICADA EN LA QUEBRADA VERDE

VALPARAISO.— Una moderna construcción será levantada por la Congregación del Buen Pastor en terrenos de Quebrada Verde, la que será destinada como centro de readaptación de mujeres delincuentes. Seis hectáreas de propiedad de la Beneficencia Pública han sido traspasadas a la Congregación con este objeto.

Se cumple así un sentido anhelo de la mencionada congregación en orden a construir un moderno edificio que reúna todas las condiciones necesarias para poder readaptar y educar moralmente a las mujeres que han delinquido. Se cumple igualmente con el deseo de desalojar el viejo caserón en donde por tantos años ha funcionado la Casa Correccional de Mujeres, que no reúne las condiciones mínimas de habilitación que requiere un establecimiento de esta especie.

La expropiación del predio en donde será edificada la nueva Casa Correccional para Mujeres en Valparaíso fué autorizada por Ley N.o 9.982, del 10 de septiembre de 1951. Los antecedentes respectivos pasaron a la Beneficencia Pública, organismo que solamente hace dos días autorizó dicho traspaso. El monto de esta operación representa $ 558.200.000 cuya mitad será cancelada al contado y el resto a plazo.

MARIO MENA PESSOA

Hoy 15 de abril de 1953, has cumplido un año de tu partida, hijo mío. Nuestro Señor te llamó para ir a reunirte al Reino de los Justos.

Con este motivo, se oficiará una misa en sufragio de su alma, en la Iglesia de la Asunción, el 16 de abril de 1953, a las 10 A. M. (Vicuña Mackenna esquina Marcoleta). Se invita a los que fueron sus amigos, y los nuestros. Eternamente agradecida.

Su madre.

MODERNO CARRO BOMBEROS DEL P

VALPARAISO — Una [illegible] ba telescópica para el [illegible] Bomberos de Valparaíso. [illegible] Valparaíso el sábado [illegible] bordo de la moto [illegible] los registros de la Comp[illegible] americana de Vapores.

Se trata de un carro [illegible] escalas de aluminio, [illegible] de veintidós mil dólares.

La principal característica [illegible] te nuevo carro bomba [illegible] escalas le permiten [illegible] cruz, pudiendo levantar [illegible] torreadas. En sus extremos [illegible] ptones fijos que [illegible] los chorros de agua en [illegible] voluntarios esta peligro[illegible]

Movimiento de v[illegible] en Valparaíso

LLEGA[illegible]

—Hoy:

SANTA MARIA, de [illegible] nas.

—Mañana:

GRETA DAN, de Nav[illegible]

MAIPO, de Hamburgo.

—El viernes 17:

GJERTRUD SAKER, [illegible]

SANTA ELIANA, de [illegible]

PARAGUAY, de Gotem[illegible]

—El sábado 18:

BIEBERSTEIN, de Ri[illegible]

—El martes 21:

VINLAND, de Vancou[illegible]

—El jueves 23:

MAULE, de Houston.

—El sábado 25:

SUECIA, de Gothenb[illegible]

GULF BANKER, de [illegible] Juan.

MARCO POLO, de [illegible]

—El domingo 26:

REINA DEL PACIFICO, [illegible] pool.

SALE[illegible]

—Hoy:

BIEBERSTEIN, para [illegible]

ANTARTICO, para [illegible] y Recife.

HEKTOR, para La [illegible]

—Mañana:

SANTA MARIA, para [illegible]

VISA DEL MAR, para [illegible] tales.

—El sábado 18:

SANTA ELIANA, para [illegible]

PARAGUAY, para [illegible]

—El lunes 20:

BIEBERSTEIN, para [illegible]

CANELOS, para Pa[illegible]

—El jueves 23:

GJERTRUD BAKER, [illegible] tes.

VINLAND, para Vancouver.

—El sábado 25:

AMADEO, para Ve[illegible] cuna.

CHRISTER SALEM, [illegible]

—El domingo 26:

SUECIA, para Gothe[illegible]

DEFUNCION[illegible]

Tenemos [illegible] de comunicar [illegible] miento de [illegible] do deudo, [illegible]

ELIAS VI[illegible]

(Q. [illegible]

Sus funerales [illegible] tuarán hoy miércoles [illegible] ras, partiendo el cortejo [illegible] lle Juárez Corta 555 [illegible] La Paz, final cuadra [illegible] Cementerio General. [illegible] María Marín vda. de [illegible] milia; Juan R. Marín [illegible] lia; Hugo Rojas R. [illegible] Erasmo Báez Orrego, [illegible] Carlos Serey R.

DEFUNCION[illegible]

Ha dejado [illegible] nuestro q[illegible] hermano [illegible]

FRANCI[illegible]

MAT[illegible]

Sus restos [illegible] tados mañana [illegible] el Cementerio Gen[illegible] el cortejo de Sem[illegible] blación Lo Encalada [illegible] las 16 horas.

Filomena Mi[illegible]

DEFUNCION[illegible]

Tenemos [illegible] de comunicar [illegible] miento de [illegible] do deudo, [illegible]

ELIAS VI[illegible]

(Q. [illegible]

Sus funerales [illegible] tuarán hoy, a las [illegible] do el cortejo desde [illegible] Corta 555 (por Avda. [illegible] nal cuadra 4), hasta [illegible] General.

María Marín vda. de [illegible] milia; Juan R. Marín [illegible] lia; Hugo Rojas R. [illegible] mo Báez Orrego, [illegible] los Serey R.

DEFUNCION[illegible]

Ha dejado [illegible] querida madre [illegible]

FLORENCI[illegible]

de [illegible]

Sus restos [illegible] tados hoy [illegible] rio Católico, [illegible] cortejo desde su [illegible] Lira 1224, a las 15 [illegible] Su hija: Clemente[illegible] Trelles.

DEFUNCION[illegible]

Ha dejado [illegible] nuestra [illegible] señora [illegible]

FLORENCI[illegible]

de [illegible]

Sus restos [illegible] tados hoy [illegible] rio Católico, [illegible] desde su casa [illegible] 1224, a las 15 [illegible] Sus nietos: Amado[illegible] nerva, Alejandro, [illegible] María, Sonia, Mi[illegible] yerno Juan de [illegible]

DEFUNCION[illegible]

Ha dejado [illegible] nuestro q[illegible] don [illegible]

JUAN [illegible]

BARR[illegible]

Sus restos [illegible] tados hoy [illegible] terio General, [illegible] jo desde su casa [illegible] de Providencia N.[illegible] horas.

LIGA CHILENA CONTRA EL CANCER

Se cita a los socios de la LIGA CHILENA CONTRA EL CANCER a asamblea general ordinaria para el martes 21 de los corrientes, a las 18.45 horas, en Serrano N.o 240.

Si no se obtiene el quórum necesario, se cita a nueva reunión para el jueves 30 del presente mes, a las 18.45 horas, en la misma dirección, celebrándose con los socios que concurran.

EL DIRECTORIO

A LOS EX ALUMNOS DE LA UNIVERSIDAD CATOLICA

HOMENAJE A MONSEÑOR CARLOS CASANUEVA O.

Con motivo de alejarse de su cargo de Rector de la Universidad Católica, después de 33 años, se invita a los alumnos, ex alumnos y profesores a los diversos actos que se efectuarán como demostración de gratitud y cariño.

HOY MIERCOLES 15 DE ABRIL

18.30 horas: Gran manifestación en Alameda frente a la Universidad.

20 horas: Solemne Misa, oficiada por Monseñor Casanueva, en el Patio de la Virgen.

21.30 horas: Comida oficial, presidida por el Excmo. Rector Monseñor Alfredo Silva Santiago, en el Gimnasio de la Universidad Católica.

Las adhesiones se reciben hoy en la Universidad Católica, Alameda 340, primer piso, hasta mediodía.

Valor de la Comida: $ 300.—

OPTICA AHUMADA ATENDIDA POR A. ROTTER 40 AÑOS AL SERVICIO DEL PUBLICO ROTTER Y KRAUSS LTDA. AHUMADA 324

MARQUESAS CROMADAS CREDITOS SIN PIE METALUX MONJITAS 843 ENTREPISO

"ITALIA" M/N. "MARCO POLO" 29 DE ABRIL Saldrá de Valparaíso para Europa, con escala en Antofagasta, Iquique, Arica, Callao, Guayaquil (Puná), Manta, Buenaventura, Cristóbal, Curacao, La Guaira, Tenerife, Barcelona y Génova. SANTIAGO: Huérfanos 1247 Italmar VALPARAISO: Av. Errázuriz 401

Una oportunidad para Ud.! CATRES DE BRONCE 10 MESES PLAZO COLCHON SIMONS $ 3200.- ESTANTES CAMAS $ 2.300.- CON CORTINAS MARQUESA COMPLETA $ 2.500.- $ 2.950.- CON CORTINAS Casa BRONCELAN SAN PABLO 2715

YOLI Modas TRAJES-SASTRE VESTIDOS Seda y Jersey TAPADOS 34 ABRIGOS de Señoras y Niñitas UNIFORMES-etc CREDITOS SAN DIEGO 912 RECORTE ESTE AVISO: VALE $100

S. SACK. FIERRO NACIONAL REDONDO CUADRADO PLANO SAN PABLO 1179 MORANDE 817 V. MACKENNA 1648

ACERCA DE DERECHOS CIVICOS DE CATOLICOS HABLO EL PAPA

CIUDAD DEL VATICANO, 14 (UP).— Su Santidad el Papa Pío XII declaró hoy que los católicos tienen el perfecto derecho de organizarse para tratar de elegir a funcionarios que apoyen la legislación basada en la filosofía cristiana y en las enseñanzas de la Iglesia.

El Pontífice se dirigió al Comité Cívico de la Acción Católica Italiana que hará una campaña a favor de los partidos anticomunistas con motivo de las elecciones generales que tendrán lugar el 7 de junio.

"Como ciudadanos leales y activos", dijo el Papa, "ustedes se proponen desarrollar en cada persona una conciencia cívica apropiada a la conciencia que mueva a cada uno a considerar como suyas las necesidades de la comunidad entera y a luchar porque tan sólo aquéllos que sean de completa honradez, de reconocida competencia, lleguen a los puestos en donde habrá de estudiar y resolver en forma sabia los efectivos problemas que afectan a la comunidad nacional".

Declaró el Papa también que los ciudadanos católicos debieran igualmente tratar de mantener alerta a la opinión pública para ayudar y apoyar a que promulguen y hagan cumplir las leyes.

"Tampoco", agregó, "debe evitarse la crítica constructiva cuando esta es necesaria. Como trabajadores cristianos deben ustedes considerar como un deber ser vigilantes para que nada pueda lastimar los legítimos intereses.

"Ustedes no constituyen un partido político. Pero nadie puede negarles el derecho a reunirse, a organizarse y a intervenir en toda forma posible con el objeto de que la legislación que tenga que ver con la familia, con una distribución más equitativa de la riqueza, con la educación de la verdadera religión, de la juventud, con la salud moral, siga la filosofía cristiana y las enseñanzas de la Iglesia".

MERCANTE PANAMEÑO HUNDIOSE EN BREST

BREST, 14 (U. P.)— Las autoridades marítimas francesas ordenaron esta noche que se practique una investigación del hundimiento del barco mercante panameño "Taboga", de 1.898 toneladas, horas después de rescatarse a las 24 personas que llevaba.

El barco, que llevaba 22 tripulantes y dos mujeres, zozobró en los bancos de arena de Piecres Noires, a cuatro millas de la Punta de Saint Mathiew, poco después de haber salido de la bahía de Brest para reanudar el viaje de España a Rotterdam con un cargamento de minerales de hierro.

El capitán ordenó que se abandonara el barco poco después de la medianoche. Tres horas después se hundía con las luces de costado encendidas.

Una comisión marítima se reunirá mañana para determinar por qué el barco se desvió del canal de la bahía de Brest, claramente delineado, en un mar sereno y con sólo una leve neblina.

MURIO DE ATAQUE CEREBRAL MIENTRAS JUGABA AL FUTBOL

LIMA.— 14.— (UP).— El cadete de la Escuela Naval de la Punta, Jaime Fernando Macher, de 19 años de edad, falleció en el Hospital Naval de Bellavista, pocas horas después de haber sido víctima de un ataque cerebral cuando jugaba un partido de fútbol en el campo deportivo de dicha escuela.

FIRMA DEL ACUERDO DE PANMUNJOM SOBRE CANJE DE PRISIONEROS.— PANMUNJOM, Corea.— Representantes de las Naciones Unidas (izquierda) y de los comunistas (derecha) firman el acuerdo sobre canje de prisioneros de guerra heridos y enfermos en la guerra de Corea. A la izquierda, firma el contraalmirante John C. Daniel, delegado de la NU, y a la derecha, el mayor general Lee Sang Choo, jefe de la delegación comunista.— (Radiofoto UNITED PRESS).

MINISTRO DE HACIENDA BRITANICO PROPUSO REDUCCION DE IMPUESTOS

LONDRES, 14 (UP).— El Ministro de Hacienda británico R. A. Butler sometió hoy a consideración de la Cámara de los Comunes un proyecto de Presupuesto para 1953 a 1954 en que por vez primera en muchos años se propone la reducción de los impuestos.

Butler dijo al Parlamento que se reducirá en 25 por ciento el impuesto sobre la venta de casi todos los artículos que los contribuyentes británicos están pagando en forma muy subida.

El Ministro conservador calcula que los gastos del país en el próximo año económico ascenderán a 4.250.000.000 de libras esterlinas (equivalente a 11.025 millones de dólares), en tanto que los ingresos serían de un orden de 4.538 millones de libras.

Butler dijo que no se impondrán nuevos impuestos.

La reducción de un 25 por ciento en el impuesto sobre las ventas afectará a diversos artículos, entre los que se cuentan aparatos de televisión, radio, máquinas de lavar, automóviles, pianos y refrigeradores.

Conforme se había anunciado ya, los gastos para la defensa ascenderán durante el año económico a 1.496.700.000 de libras, aparte de la ayuda que con ese fin reciba por parte de Estados Unidos.

El Ministro hizo un largo análisis del presupuesto para el actual año económico antes de presentar el del año próximo. Dijo que hace un año el país se enfrentaba a una situación dificilísima que ha cambiado notablemente. Señaló con satisfacción que ha mejorado tanto la balanza de pagos de Gran Bretaña con otros países en los últimos 12 meses, que las reservas de la nación en oro-dólares ascienden hoy a 774 millones de libras esterlinas, o sea, a 167 millones de libras más que hace un año.

ESTUDIOS CIENTIFICOS SOBRE FECUNDACIONES

COPENHAGUE, 14. — (UP). — La nación se encuentra estudiando una propuesta oficial de legalizar la fecundación artificial de ciertas mujeres solteras, viudas o divorciadas.

Una comisión de peritos, organizada hace varios años por médicos, publicó ayer una propuesta de ley para dar el carácter legal a la fecundación artificial de las mujeres casadas y algunas solteras.

La comisión danesa está compuesta por O. A. Borum, catedrático de derecho de la Universidad de Copenhague, como presidente catedrático de medicina, Ebbe Brandstrupt, el doctor Valdemar Madsen, la señorita Bobil Dybdal y la señora Edel Saunte, abogada y miembro de la Dieta.

Se buscó, pero sin éxito, un informe conjunto con las comisiones similares danesa, noruega y finlandesa.

En las comisiones sueca y noruega estuvo representada la Iglesia y sus informes no mencionaron la fecundación artificial de las mujeres solteras. El informe finlandés se opuso a la misma.

La propuesta de ley danesa, presentada ante la Dieta, será estudiada en las próximas semanas, tan pronto como se termine con las elecciones y la reforma constitucional.

Sus puntos principales pueden condensarse en esta forma: Debe permitirse la fecundación artificial de un donante ajeno a las mujeres casadas que no tengan hijos que soliciten por escrito a las autoridades médicas con el consentimiento de sus esposos.

Sólo se permitirá que los médicos, especialmente autorizados, efectúen la fecundación artificial en las clínicas especialmente autorizadas.

La fecundación artificial sin consentimiento del esposo será tomada como causal de divorcio.

En caso en que existan disposiciones hereditarias desfavorables mentales o físicas, podrá esperarse que no se autorice la fecundación artificial. Debe considerarse en el mismo caso para rechazar la solicitud en que la pareja no tenga medios de mantener y educar eficazmente a su prole. Sólo podrá concederse la fecundación artificial de la mujer no casada en los casos muy especiales, en que la mujer esté completamente capacitada para mantener y educar a la criatura y existan razones de peso psicológicas o médicas para autorizarlo. Por ejemplo, una viuda joven sin hijos, capaz de hacerse cargo de un niño que por cualquier razón no desee casarse de nuevo u otra viuda también capacitada que tenga un hijo y desee otro.

GRAN CONCENTRACION EN HONOR DE THOREZ PREPARAN COMUNISTAS

PARIS, 14 (U. P.)— Fuentes informadas dijeron hoy que el jefe del Partido Comunista francés, Maurice Thorez, hará su primera presentación pública desde su regreso de la Unión Soviética en una concentración "monstruo" que el partido organiza para el 1.o de mayo, día de la Fiesta del Trabajo.

La tradicional fiesta obrera "será excepcionalmente importante en nuestra lucha" con el Gobierno, declaró hoy la Confederación General de Trabajadores, dominada por los comunistas.

Thorez, quien regresó a Francia la semana pasada después de pasar 30 meses en Rusia, sometido a tratamiento médico, probablemente hable en el mitin de París.

Alemanes orientales desean unificación pero bajo un régimen de libertad total

CHICAGO, 14.— (UP).— El Canciller de Alemania Occidental, Konrad Adenauer, dijo hoy que los alemanes que viven bajo la tiranía de los comunistas no quieren la restauración de la unidad de la Patria como no sea bajo las condiciones de libertad absoluta.

"Muchísimos de los refugiados que han huido de la zona soviética, me han dicho que es su deseo que los traigamos a nuestro seno en un régimen de libertad, pero que no quieren que nos reunamos a ellos en la esclavitud, pues, si lo hiciéramos, sería la destrucción de la nación alemana".

Adenauer hizo las anteriores declaraciones ante un grupo de corresponsales, a quienes indicó que creía que era posible la restauración de la unidad alemana, así como llegar a un arreglo pacífico con Rusia, pero únicamente si se aumenta fuertemente la unidad y el poder del occidente.

LA ENSEÑANZA DE LA HISTORIA

"La historia nos dice que los soviéticos pueden ser persuadidos a negociar en buena fe tan solo cuando el otro lado es lo suficientemente poderoso para dar peso a sus opiniones".

Indicó también Adenauer que, en su opinión, la tendencia pacifista de los soviéticos últimamente se debe a la incertidumbres que ha causado en el imperio comunista la muerte de Stalin.

Adenauer, de buen humor, contestó a varios preguntas sobre el pensar del pueblo alemán ocho años después de la caída de Hitler, e indicó que la gran mayoría del pueblo alemán se encuentra contrito de corazón por todo lo que pasó durante la era nazi, y que son contados los alemanes que aún aspiran a dominar el mundo.

CLIMA DE CORDIALIDAD BUSCARIAN LOS RUSOS

BERLIN, 14.— (UP).— Parece que el general Vassily I. Chuicov, Comandante militar soviético en Alemania, ha prohibido a los aviones militares rusos volar por los tres corredores aéreos entre Berlín y el oeste.

El periódico de Berlín occidental, "Telegraf", dice que Chuicov ordenó el 31 de marzo a los aviadores soviéticos mantenerse a una distancia mínima de 1.000 metros de los corredores, y que se considera la orden un gesto conducente a la creación de un ambiente de cordialidad alrededor de las presentes negociaciones cuatripartitas sobre la seguridad de los corredores. A pesar de la información, las autoridades aliadas dicen que no tienen noticias de la orden.

Entretanto, en Bonn los aliados todavía no están de acuerdo sobre una respuesta a la propuesta soviética de clausura de dos de los corredores, ampliando el que queda, entre Hanover y Berlín, de 35 kilómetros de ancho a 100.

DESCUBREN DROGA DE ACCION POSITIVA CONTRA LA MALARIA

ATLANTIC CITY, 14 (U. P.) — El doctor Lowell T. Coggeshall, decano de la facultad de ciencias biológicas de la Universidad de Chicago, dijo hoy que se ha descubierto una droga que evita y cura la malaria.

Coggeshall informó a los 4.000 delegados a la 34.a Asamblea Anual del Colegio Norteamericano de Médicos, que la droga, llamada "Primaquince" y descubierta en 1948, se obtiene del alquitrán de hulla. Añadió que "la malaria desaparece" dando a tomar la droga al paciente una vez a la semana por espacio de 10 semanas.

Explicó además, los experimentos que con muy buen éxito han realizado él y sus compañeros de estudios con combatientes veteranos de la guerra de Corea, y presos de la penitenciaría de Statesville, Illinois, que han contraído esa enfermedad, así como por la oficina de Sanidad del Gobierno Federal, con prisioneros de la penitenciaría de Atlanta, Georgia.

Coggeshall dijo que los experimentos han comprobado que la droga no sólo cura la malaria, sino que proporciona inmunidad contra la enfermedad. Subrayó que la droga no es tóxica ni hace daño a los tejidos del organismo.

El doctor Coggeshall también manifestó que "una dósis de la droga", sólo costará unos cuantos centavos en los Estados Unidos, pero que el precio de la misma en los países de bajo nivel de vida, quizás se considere muy alto.

VISITA DEL GENERAL F. FRANCO, A SEVILLA

MADRID, 14. — (UP). — Con el propósito de recorrer el sur de España, salió para Sevilla, acompañado de su esposa, el General Francisco Franco.

El Jefe del Estado asistirá a la feria de Sevilla, visitará varios proyectos de obras públicas en desarrollo y se dedicará a la pesca en aguas de Malaca.

SUECOS SUSPENDERIAN ENTRADA DE BARCOS A PUERTOS DE TURQUIA

ESTOCOLMO, 14. — (UP). — Un portavoz de los capitanes de barcos suecos declaró que es posible que éstos rehusen entrar en puertos de Turquía si el capitán Oscar Loerentzon, del barco mercante "Naboland", no es puesto en libertad inmediatamente.

El capitán Loerentzon fué detenido por las autoridades turcas después que su barco chocó, hace poco, con un submarino turco, y a pesar de las gestiones diplomáticas de Suecia, se encuentra aún encarcelado.

El Ministro de Turquía en Estocolmo, Cevdet Dulger, se negó a recibir a una delegación de las asociaciones de capitanes marinos suecos, diciendo que toda gestión debe ser hecha con el Ministerio de Relaciones Exteriores.

Concurso
¿Donde está la madre del cordero?
Los que acierten la solución tendrán derecho a los siguientes premios:
1º UN CORTE DEL MEJOR CASIMIR PEINADO NACIONAL
2º UN CHALON PEINADO
3º UN CHALON CARDADO
Soluciones a: Casilla 931-Santiago
concurso: Donde está la madre del cordero?
Este concurso se cierra el 18 de Abril

Ahí está el secreto

La prolijidad con que es armado cada receptor TELEFUNKEN reafirma la superioridad de una técnica mundialmente famosa. Al adquirir cualesquiera de los modelos TELEFUNKEN Ud. tiene la garantía de una fabricación esmerada y de una calidad que lo coloca en un lugar preponderante de la radiotelefonía mundial.

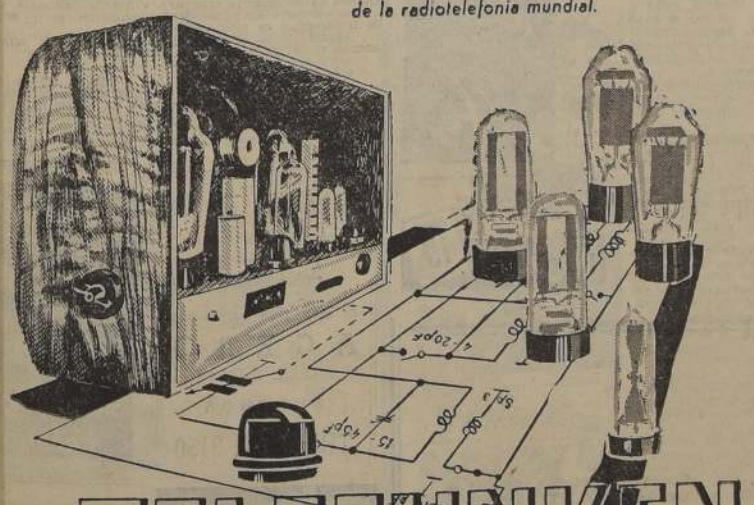

TELEFUNKEN
La radio Alemana de fama mundial

Importadores exclusivos para Chile
PETROWITSCH, ERRAZURIZ y Cía Ltda.
AV. B. O'HIGGINS 1382 - TEL. 69356 - CASILLA 3812.
Agentes autorizados.
V. BOLOCCO y CIA.
ESTADO 11 - SANTIAGO. AV. ERRAZURIZ 1042 - VALPARAISO.

CREDITOS.
AMPLIO STOCK DE REPUESTOS.
"GARANTIA TECNICA" POR UN AÑO (INCLUSO TUBOS)

La magia de una palabra

Distribución tiene en el diccionario, un significado muy limitado. Pero cuando la distribución se torna en una actividad industrial o comercial, adquiere entonces un valor casi mágico. Y es esta magia de la distribución la que, a través de la Esso Standard Oil Co., Chile, permite que el petróleo, en sus numerosas y necesarias formas, llegue a manos de los consumidores chilenos, en ciudades y campos, para impulsar vehículos, máquinas, tractores, dar luz y calor y hacer así más grata la vida.

Es una actuación de casi cuarenta años, a través de una amplia organización constituída a lo largo del territorio, labor que la Esso Standard Oil Co., Chile, confía haber realizado satisfactoriamente, contribuyendo en alguna forma positiva al progreso de la nación.

Esso

ESSO STANDARD OIL CO. (CHILE) S. A. C.

Los países de América Latina deben industrializar sus materias primas

EXPRESO EL DELEGADO GUATEMALTECO, EN LA REUNION DE LA CEPAL

PETROPOLIS, 14 (AL).— En la sesión de la Comisión Económica para la América Latina, CEPAL, celebrada ayer, el delegado boliviano, Guillermo Azócar, pronunció un vibrante discurso de felicitación a la Comisión por el estudio acerca de la actual economía de su país. Expresó que los estudios que realiza el organismo, y su asistencia técnica constituyen, para solucionar el problema del estaño, una valiosa contribución, anunciando, al terminar su exposición, que en Bolivia se tiene pensado diversificar la producción lo que se cumplirá mediante la aplicación de un plan que ya está en estudio.

Habló en seguida el delegado de El Salvador, Rafael Glower, quien apoyó la integración económica de América Central, diciendo que podría servir de ejemplo a otras naciones.

El delegado del "Paraguay", Augusto Ubieta, se ocupó de la situación económica de su país, especialmente en lo que se refiere a los cambios internacionales, "de los cuales —dijo— necesitamos nuevos tipos".

Habló posteriormente el delegado de Guatemala, quien afirmó que era indispensable para Latino América industrializar sus materias primas, como por ejemplo el café, azúcar, hierro, etc. para lograr un mayor beneficio directo.

FRANCIA OFRECE SU APOYO

Luego de que el delegado de Francia (representada por su colonia en la Guayana) sostuvo que ese país estaba dispuesto a ayudar al desenvolvimiento económico latinoamericano, el delegado argentino Juan I. Cooke, pronunció un extenso discurso señalando la coincidencia de los puntos de vista del Gobierno argentino con los sostenidos fundamentalmente por la CEPAL, en relación con el desenvolvimiento económico de los pueblos latinoamericanos. Refiriéndose a la unión económica argentino-chilena, expresó que su país propende a la multilateralidad comercial latinoamericana.

COMITES DE FOMENTO ECONOMICO Y AYUDA TECNICA INSTALARON

PETROPOLIS, 14 (AL).— Hoy se instalaron los comités dos tres, y cinco de la Conferencia de la CEPAL, que tratarán del desenvolvimiento económico y de la ayuda técnica, la ayuda al desenvolvimiento industrial, y al fomento del comercio internacional. Bajo las presidencias de Antonio Martínez Páez, de México; de Alberto Sepúlveda, de Chile, y de Augusto Urbieta Fleitas, del Brasil, respectivamente, se constituyeron estos tres comités. Los comités en sesiones plenarias escucharán los informes respectivos que elaboró la CEPAL.

En el comité N.o 3 el representante de Argentina propondrá el estudio de problemas relativos a los ferrocarriles, al papel, y a la celulosa. México pedirá ayuda a la CEPAL para estudiar las posibilidades de la instalación de una tercera usina siderúrgica en su territorio.

Fué elaborado el plan de trabajo de ocho puntos, interesándose por este temario 16 países, que en la próxima reunión intervendrán acerca del problema del incremento del intercambio en los países meridionales de América del Sur.

SIN AGUA QUEDARON LAS DELEGACIONES

PETROPOLIS, 14 (AL).— La Conferencia de la CEPAL está peligrando en su funcionamiento debido a la falta de agua en el lujoso Hotel de Quintadinha, donde se realiza la conferencia. Hace 48 horas que el Hotel no tiene agua. En la sesión plenaria del Comité N.o 3, el delegado francés presentó el caso diciendo irónicamente que jamás estudiaría la posibilidad de instalar en este lugar una usina siderúrgica, pues la técnica recomienda el suministro de mucha agua para poder funcionar correctamente una empresa de esta clase.

LA CONFERENCIA SOBRE PREVISION DEL DELITO

RIO DE JANEIRO, 14 (AL).— El seminario latinoamericano de previsión del delito y tratamiento del delincuente, aprobó por casi la unanimidad las proposiciones de la delegación argentina referente al estatuto del personal y la estructuración de la carrera del personal penitenciario. Entre estas proposiciones se considera detalladamente el problema de escuelas especiales para la preparación de elementos idóneos. También se da principal lugar a las cuestiones de previsión social, para dicho personal.

BOLIVIA RESISTE AL IMPERIALISMO DE EE. UU.

RIO DE JANEIRO, 14 (AL).— El vespertino "Diario Laborista" manifiesta que Bolivia resiste al imperialismo, y que el papel desempeñado por Paz Estenssoro, nacionalizando las minas de estaño, pasará a la historia como un grito de rebeldía en contra de los desmanes y prepotencia económica del imperialismo norteamericano.

BUENOS AIRES.— En la foto aparecen jefes y oficiales de las Fuerzas Armadas de Chile que acaban de realizar una visita a Argentina, especialmente invitados por el Gobierno de este país, en la que inspeccionaron escuelas, fábricas e instalaciones del ejército. (Foto de Agencia Latina).

FUERZAS ARMADAS ARGENTINAS PARTICIPARAN EN ACTOS DE APOYO AL PRESIDENTE J. PERON

BUENOS AIRES, 14 (U. P.).— Las fuerzas armadas argentinas decidieron esta noche sumarse a los trabajadores de la Confederación General, al Partido Peronista, y a otros grupos civiles para demostrar mañana a todo el mundo quiénes son los que apoyan al Presidente Perón.

Con ello, la concentración de la Plaza de Mayo se convierte en una demostración cívico-militar.

RESOLUCION MILITAR

En una resolución conjunta, el Ministro de Defensa, general Humberto Sosa Molina; el del Ejército, general Franklin Lucero; el de Marina, contraalmirante Aníbal Oliveira, y el de Aviación, brigadier Juan San Martín, ordenaron a las fuerzas armadas que estén presentes mañana en señal de apoyo al acto de la Confederación General de Trabajadores, y testimoniar su solidaridad con el Presidente Perón.

Cuarenta altos oficiales del Ejército, la Armada y las Fuerzas Aéreas, estarán con el Presidente Perón en el balcón de la Casa Rosada, al comenzar el discurso de éste a la nación Argentina, a las 5 de la tarde.

DISPOSICIONES DEL ACUERDO

La resolución contiene dos disposiciones. Una de ellas ordena que se envíen mensajes de apoyo de las Fuerzas Armadas, y la otra que sea designado el grupo de oficiales que acompañará al Presidente en el balcón de la Casa Rosada.

Los obreros se concentrarán a la hora y en el lugar que indique la Confederación General del Trabajo.

OTRO 17 DE OCTUBRE

"Mañana tiene que ser otro 17 de octubre en la Plaza de Mayo", declaró a los obreros de la provincia de Buenos Aires, el Gobernador Carlos Aloe, colaborador íntimo del Presidente.

Agregó Aloe: "No puede haber cuestión de transporte, ni de traslado. A pie, a caballo, arriba de locomotoras, como sea. Cualquier medio es bueno. Todos debemos concurrir a la plaza a testimoniar a nuestro líder nuestra más absoluta solidaridad en su lucha por la causa del pueblo trabajador de la República."

SEMANARIO PERUANO DICE QUE LA POLITICA PANAMERICANA FRACASO

LIMA, 14. — (AL). — Bajo el título "Panamericanismo", el semanario "Sucesos" dirige acerbas críticas a la Organización de Estados Americanos, recordando que cumple 63 años de existencia. Dice: "La Unión Panamericana convertida hoy en Organización de Estados Americanos no llega a los 63 años basándose en la grandeza que le dieron sus fundadores. Actualmente los países americanos confrontan problemas económicos cuyas soluciones encuentran la agresividad económica de los Estados Unidos, bastando citar como ejemplos el cobre chileno, el estaño boliviano, el atún peruano y la congelación de fondos a los bancos brasileños, hechos estos que representan un ingrato panorama del mentado panamericanismo".

Se refiere después a que algunos conflictos surgidos en América Latina desdicen a la Unión Panamericana.

Puntualiza finalmente: "No creemos que el nuevo aniversario de la Unión Panamericana, hoy Organización de Estados Americanos, merezca echar a vuelo las campanas, porque una sola mirada a los congresos y conferencias nos demuestra la inutilidad de sus acuerdos y recomendaciones. Si la entidad no busca otro camino más eficaz, su fracaso será definitivo".

EXTRAORDINARIO AUGE DEL FUTBOL EN VENEZUELA

CARACAS, 14.— (UP).— El empresario Alberto Posaterra afirmó que tiene asegurados contratos con clubes de Barcelona, Milán y Vasco da Gama, para partidos de fútbol durante la temporada de julio próximo.

Se enfrentarán a estos clubes una combinación local formada en su mayoría por argentinos y uruguayos, cuya dirección estará a cargo de Ricardo Zamora, famoso arquero español del pasado. Hasta el momento, sin embargo, la Federación local de fútbol no ha decidido nada sobre la temporada próxima.

REIMS SE ACERCA AL CAMPEONATO

PARIS.— (UP).— Reims consolidó aún más su primer puesto en la clasificación general del Campeonato Nacional francés de fútbol de primera división, al vencer a Nimes por dos a cero.

Burdeos derrotó a Nancy por 4 a 1; Souchoux batió a Montpellier 3 a 2; Lille ganó a Roubaix 2 a 1; Marsella ganó a Racing 2 a 0; El Havre ganó a Lens 1 a 0; Metz derrotó a Niza 2 a 0; Stade Francais ganó a Rennes 2 a 0; Saint Etienne empató con Sete a 2.

La clasificación general después de jugada la vigésimonovena fecha del campeonato es la siguiente:

Reims, 41 puntos; Burdeos, 38; Nimes y Souchoux, 35; Lille y Marsella, 33; Lens y Nancy, 28; Metz, Sete y Stade Francais, 27; El Havre, Racing y Saint Etienne, 26; Montepellier y Niza, 23, y Roubaix, 22.

22 JEFES Y OFICIALES CHILENOS REGRESAN DE ARGENTINA A SANTIAGO

BUENOS AIRES, 14 (UP).— Mañana regresan a Santiago 22 jefes y oficiales chilenos, encabezados por el Coronel René Echeverría, que visitaron fábricas e instituciones militares durante treinta días.

Esta noche fueron objeto de una recepción ofrecida por el Embajador de Chile, señor Conrado Ríos Gallardo. Anoche fueron despedidos en el Círculo Militar, y en los discursos se destacó la amistad argentino-chilena.

Los militares chilenos participaron hoy en los homenajes a San Martín y O'Higgins y también a Eva Perón. El Secretario General del Trabajo, señor Eduardo Vuletich, les informó del movimiento sindical argentino y de las conquistas logradas por los trabajadores.

Pedirían intervención de la NU para contener el avance rojo en Indochina

HANOI, 14. — (UP). — El Gobierno del reino independiente indochino de Laos debatió hoy la conveniencia de procurar la intervención de las Naciones Unidas ante la penetración a fondo de las avanzadas comunistas vietminhesas en su territorio.

Mientras los consejeros del Rey Sisavang Vong discuten las medidas contra la invasión, el cuartel general francés anunció el primer choque armado desde el comienzo de la ofensiva. Un portavoz dijo que elementos de la guarnición de la plaza fuerte de Sam Neua, 37 kilómetros dentro de la frontera, que está defendida por 2.000 hombres, tuvieron una escaramuza con los invasores comunistas mientras aquéllos evacuaban la aislada plaza. Aclaró, sin embargo, que el choque no parece serio y que la evacuación continúa "satisfactoriamente".

La invasión vietminhesa de un estado hasta ahora ajeno a la guerra de Indochina plantea una situación análoga a la campaña norcoreana al sur del paralelo 38 en junio de 1950, a juicio de fuentes informadas. Si el Gobierno de Laos decide apelar al Consejo de Seguridad de las Naciones Unidas, puede hacerlo por medio de la delegación francesa. Este recurso podría convertir el conflicto de Indochina, de la noche a la mañana, de una carga que pesa sobre Francia solamente desde hace más de siete años en un problema de las NN. UU. semejante al de Corea. Irónicamente, esta aciaga posibilidad surge en el momento en que parece haber probabilidad de solución de la cuestión de Corea.

OBJETIVO DE OFENSIVA COMUNISTA EN INDOCHINA

Portavoces del cuartel general francés dijeron que la ofensiva de 40.000 soldados comunistas vietminheses contra Daos está encaminada claramente a "persuadir" a los nacionalistas de Laos y Cambodia a secundar la causa vietminhesa.

El Mando francés tiene confianza, sin embargo, en que el Rey de Laos y su gobierno reaccionen vigorosamente contra la invasión, y llaman la atención hacia su reciente orden de movilización, que es un gesto de mero reto más que ninguna otra cosa, ya que aumentará la potencia del Ejército de Laos de su actual complemento de 15.000 hombres al "formidable número de 26.000.

Pero, por otra parte, la infantería ligera vietminhesa, del tipo de guerrillas, tiene sobre los batallanos franco - vietnameses la ventaja de estar familiarizada con las operaciones en esta clase de terreno. Además, los tanques y la artillería móvil de los franceses se ha visto impotentes en la clase de guerra que los comunistas han emprendido en Laos. La táctica de infiltración que provocó ayer la evacuación de Sam Neua es buen ejemplo de ello.

Los pilotos franceses de los aviones Dakota que aterrizaron en el último momento en la pista de San Neua para evacuar a los enfermos y heridos de la guarnición, dijeron que las sendas de las montañas que conducen hasta las afueras de la plaza son verdaderos hormigueros de soldados vietminheses, con uniformes grises que hacen difícil descubrirlos. Alrededor del aeropuerto pupuluban también patrullas de exploración y reconocimiento camufladas con ramas de árbol.

DISTURBIOS PROVOCAN TURBAS COMUNISTAS EN LA CIUDAD DE TEHERAN

TEHERAN, 14. — (UP). — Las fuerzas del ejército bloquearon las entradas al edificio de la Cámara Baja y dispararon al aire para dispersar a miembros del partido Tudeh —de tendencia comunista— que se reunieron contraviniendo las órdenes del gobierno, para pedir la aprobación de una propuesta de ley en que se limitan las facultades del Shah.

Al retirarse de los alrededores del Parlamento, las turbas apedrearon las ventanillas de un camión de la Comisión Asesora Militar norteamericana, pero no lesionaron al ocupante.

Se informa que se detuvo a 25 personas.

El Majlis, Cámara Baja, no se reunió hoy, al no completar el quórum.

Según los diarios, se encuentran detenidos por supuesta conspiración con la tribu Bakhtiari, dos primos de la Reina Soraya: Majid y Amir Mahman Bakhtiar.

UN MUERTO EN INCIDENTES

TEHERAN, 14. — (UP). — El Partido Tudeh —de tendencia comunista— efectuó una serie de demostraciones en la capital, para obligar al Parlamento a aprobar una ley en que se solicita una limitación de las facultades del Shah.

En las manifestaciones murió un individuo herido a bayoneta y otros 20 resultaron lesionados.

DERECHOS A JUZGAR SOLDADOS DE EE. UU. PEDIRAN JAPONESES

TOKIO, 14.— (UP).— Hoy se supo que Japón pedirá a Estados Unidos en los próximos dos o tres días, que "reconsidere" la jurisdicción que actualmente posee sobre los soldados norteamericanos en Japón.

El gobierno nipón solicitará el derecho de juzgar a los soldados norteamericanos acusados de cometer delitos, con la excepción de cuando esos delitos se cometan en bases norteamericanas o mientras el personal esté de guardia.

Tal derecho será garantizado a los miembros europeos del Acuerdo del Atlántico Norte, que aun no ha sido ratificado. Estados Unidos accedió a conceder a Japón el tratamiento de la O.T.A.N. cuando entre en vigencia ese tratado.

De otro modo, Estados Unidos dijo que "considerará" una petición para tal trato de Japón.

NOTICIAS DE AMERICA LA

LA HABANA, 14. — (AL). — Vientos huracanados que se desarrollar velocidades superiores a las 100 Kmts. por h extensas regiones del país, provocando los consiguientes daños. Las autoridades, basándose en informes que les llegaron de sas partes del país, estimaron que una buena parte de la cosecha podía considerarse perdida completamente.

BUENOS AIRES, 14. — (AL). — En la Primera Brigada Aérea ofreció un almuerzo al Agregado Aeronáutico de Chile, comandante de Grupo, Mario Guevara Rodríguez.

Se hallaban presentes el Ministro de Aeronáutica, brigadier Juan Ignacio San Martín; el subsecretario del mismo Ministerio, brigadier Raúl Héctor Casanova; el cuartel maestre general de la República, brigadier Maiellcano Zumelzu, y otros altos jefes de la Aérea argentina.

QUITO, 14. — (AL). — Un furiosa tormenta azotó esta capital y sus más próximos alrededores, como se pensaba que toda la región central del país.

Las aguas, mientras tanto, todavía cubren extensas regiones de que el pasado mes de marzo, el caudal de las aguas fué de como nunca, o por lo menos, mayor que en ningún caso 1891.

LA HABANA, 14. — (AL). — Dos estudiantes resultaron y otros cuatro detenidos, en circunstancias de que un grupo de versitarios, efectuaba una demostración de protesta en la ciudad.

Los universitarios reclamaban la libertad del profesor Ra cia Barcena, detenido hace una semana, cuando intentó asaltó un puesto militar del campamento de Columbia.

BUENOS AIRES, 14. — (AL). — Llegó esta mañana el de Israel, Moshe Sheratt, siendo recibido en el aeropuerto cionarios de la Cancillería argentina, representantes de miembros de la representación diplomática de Israel y la israelí residente en Argentina.

Debido a inconvenientes mecánicos, el avión que debió detenerse ayer en Antofagasta, demorando su llegada tera el programa de actos y visitas al Ministro de Relaciones res y al Presidente Perón, las que se realizarán probablemente sado mañana.

BUENOS AIRES, 14. — (AL). — Los Oficiales de las madas de Chile que visitan el país, acompañados por argentinos, rindieron hoy diversos homenajes, realzando confraternidad.

Primero depositaron una ofrenda floral al pie del al General San Martín, en la plaza que lleva su nombre realizaron similar homenaje ante el monumento al héroe neral Bernardo O'Higgins.

MAR DEL PLATA, 14. — (AL). — Ayer fué inaugurado gundo Congreso argentino de Gastroenterología, al que profesores Norbert Henning, de Wurburg, Alemania, Fernando lino y Joan Pulcheiro Filho de Brasil, José Lerner, de Facultad de Medicina de la Universidad de Chile y más tenar de médicos argentinos. En la sesión inaugural se presentación de las delegaciones extranjeras el doctor riéndose a los objetivos del Congreso e hizo presente el colegas chilenos.

BUENOS AIRES, 14. — (AL). — El diputado peronista J. Delmundo presentó en la Cámara un proyecto de ley se dispone un agregado a la ley de elecciones, a fin de las Islas Malvinas y la Antártica Argentina, estén representadas un delegado en el Congreso Nacional.

El proyecto estipula que el primer representante de nia argentina en dichos territorios será elegido por el nido en la asamblea del 9 de julio del presente año.

BUENOS, 14. — (U. P.). — Un verdadero ejército de continuó hoy, con la ayuda de la policía de las provincias sus campañas del Gobierno, para poner coto al alza de las subsistencias, multando y encarcelando a los comerciantes violan las disposiciones en cuanto a los precios, y cerrando tablecimientos.

En la cárcel municipal, situada en el barrio Villa esta capital, hay ya 505 comerciantes al por mayor, detallistas y 53 más, que fueron detenidos ayer después sus establecimientos.

CIUDAD DE MEXICO, 14. — (U. P.). — El Gobierno mexicano registró un temblor "intentísimo", a la costa septentrional de Sud América, a las 7 horas y 3 la mañana.

El personal del Observatorio manifestó que el temblor intensidad suficiente como para causar "considerables epicentro, que se calcula localizado a 3.700 kilómetros de esta capital.

BOGOTA, 14. — (U. P.). — Los sismógrafos del Instituto físico de los Andes registraron a las 8.31.5 horas, un rremoto con epicentro a 1.000 kilómetros de Bogotá, determinada, aunque proveniente de la región norte de

Este ha sido el temblor más fuerte registrado en ciones de Colombia, en un año.

COCHABAMBA, Bolivia, 14. — (U P.). — La policía varios ex cadetes del Colegio Militar, según informa después de celebrarse una misa a la memoria de los caídos rieron en la revolución de 1952.

El Jefe de Policía declaró: "La provocativa actitud tes amotinados motivo la reacción de los grupos del Ejército tratan de defender su revolución".

BOGOTA, 14. — (U. P.). — El Subsecretario de Estados Unidos, encargado de los asuntos interamericanos Moors Cabot, llegó ayer a esta capital en visita oficial do a una invitación del Gobierno de Colombia.

Cabot, cuya llegada coincidió con un nuevo aniversario proclamación de la política de "buena vecindad" de Franklin D. Roosevelt, presidirá hoy un acto especial de la celebración del "Día Panamericano".

BUENOS AIRES, 14. — (U. P.). — Aumentan los la gran concentración peronista frente a la Casa Rosada, tendrá un decidido carácter de demostración política una manifestación contra la carestía de la vida.

A pesar del persistente silencio oficial sobre la sitsiste en los círculos políticos, en los rumores de que lo menos algunos de los miembros del Gobierno han dimisión, aunque fuese verbal, en el curso de los días

BUENOS AIRES, 14. — (U. P.). — Más de 500 comerciantes se encuentran detenidos, acusados de haber violado las laciones de precios, dictadas por el Gobierno, y se en provincias se está procediendo contra otros infractores.

También se anunció el cierre de cuatro mataderos llegalmente.

SAN JUAN, 14. — (U. P.). — Goar Mestre, propietario cadena C.M.Q., de Cuba, dirigió anoche la mesa redonda levisión, de la convención que está celebrando en esta Asociación Interamericana de Broadcasters, y dijo manera de dominar la televisión y hacerle justicia a uniendo a todos los países de Latinoamérica, en un de intercambio de programación".

Añadió: "Ello es imprescindible, ya que la televisión enorme cantidad de talento y material fílmico".

RIO DE JANEIRO, 14. — (AL). — Se ha dado a el resultado oficial del censo del año 1950, para todo del Brasil, que arroja un resultado de 51.944.397 habiendo sido el aumento de la población, en los últimos 23.97 por ciento, con respecto a 1940. De esta manera el primer lugar como país de mayor efectivo demográfico do latino.

"LIQUIDACION" de Verano en Modas Simón
Vestidos los de Nivel $850
Sombreros Telas Nov. Nac. $950
Chaquetones Elegantes (Blanco y Colores) $950
Vestidos Fiesta, Trajes Sastre, Blusas, etc.
CREDITOS
Sábado abierto todo el día
SAN ANTONIO 85

Automóviles
Chevrolet . 1952
Bel Air
Ford . . . 1951
Cuatro puertas
Standard . . 1951
D. K. W. . 1951
Camioneta, 750 k.
Ford . . . 1949
Cuatro puertas
Oldsmobile 1949
4 puertas
Ford . . 1948
Convertible
Buick . . 1948
Convertible
Peugeot . . . 1947
Cuatro puertas
Oldsmobile 1947
Convertible
Oldsmobile 1947
Station Wagon
VENDE
OSCAR LIHN DOLL
— ALAMEDA 1705 —
TELEFONO 69687
(Compramos al contado)

SERVICIO DE SEGURO SOCIAL
CONCURSO DENTISTAS
Llámase a Concurso Interno y Externo para proveer los cargos de Dentistas que se indican:
CALBUCO . . . . . 2 horas
CHILE CHICO (Puerto Cristal) . 2 horas
VILLARRICA . . . . . 2 horas
TEMUCO . . . . . 2 horas
LOS ANGELES . . . . . 2 horas
SAN ROSENDO . . . . . 2 horas
PERALILLO . . . . . 2 horas
VALPARAISO . . . . . 2 horas
El Concurso se cerrará el 30 de abril de 1953, a las 12 horas.
Para mayores antecedentes dirigirse a la Dirección de los Servicios Médicos, Morandé N.o 107, Sección Dental.
DIRECTOR GENERAL

Sucedió en Chile
Bomba de la Quinta Compañía de Bomberos ayudó a Baquedano a ganar la guerra
Escribe el periodista Manuel Gandarillas, de "La Nación".
El 27 de enero de 1880, Santiago fué sacudido por dos terribles explosiones: ¡El fuego consumía el Cuartel de Artillería! Estaba situado al surponiente de la ciudad, en el Parque Cousiño, frente al Camino de Cintura (Avenida Matta de hoy). Una gruesa columna de humo subía hacia el sol. Eran las 9.30 de la mañana.
La población fué presa de pánico porque el Cuartel de Artillería era el arsenal de los elementos bélicos para el Ejército chileno del General Baquedano. Se hallaba listo para ser embarcado al norte un importante cargamento de municiones: cuatro millones de tiros, varios millares de granadas Krupp, y la santabárbara guardaba 500 quintales de pólvora.
En este incendio el Cuerpo de Bomberos de Santiago se cubrió de laureles. Se esperaba de un momento a otro la catástrofe final, la explosión de la santabárbara. Los quintinos colocaron su máquina "Merryweather" en el primer patio de la Artillería, dando agua a los pocos minutos.
A las 11 de la mañana las llamas empezaron a lamer las primeras murallas de la santabárbara. La noticia se esparció con la rapidez con que se propagan las desgracias. Hombres, mujeres y niños corrían desesperados hacia el Parque, el Camino de Cintura y la Alameda. Era una carrera dramática entre la vida y la muerte. Sólo los bomberos, los policías y los soldados del Escuadrón Maipú y de la Artillería permanecieron impertérritos en sus puestos. De súbito, alguien dió la orden de retirada general, porque el polvorín podía volar de un momento a otro. Entonces surgió ese hombre magnífico que aparece en los momentos supremos para dominar la situación con la grandeza de un héroe griego. Fue el voluntario de la Quinta Gustavo Ried, quien dijo estas tres palabras que han pasado a ser el lema de los quintinos: "¡Firme la Quinta!", y continuaron inundando de agua las murallas del polvorín hasta salvarlo.
Trabajan para un Chile grande y próspero
Andes Copper Mining Company — Mineral de Potrerillos
Chile Exploration Company — Mineral de Chuquicamata

ACERO
plano para resortes
EJES
de acero para transmisión
ACERO
para mina
ZUNCHOS
TUCAPEL 3150

CASA Fluoresco
ESTUFAS A PARAFINA
SEA PATRIOTA
ECONOMICE CORRIENTE
Comprando una estufa o cocina a parafina, con FACILIDADES DE PAGO, donde:
JOAQUIN BIGAS SALGADO
Merced 754 - Fono 32343

Helem
TRAJES-SAS
ABRIGOS
BLUSAS
FALDAS
GUANTES
CARTE
MODELOS EXCLU
NOVEDADES
SAN ANTONI
CREDITO

PIDA
Sp
Super
CANA

Programa oficial del Torneo Sudamericano

Intervienen 194 atletas que representan a 7 países

ARGENTINOS Y URUGUAYOS ARRIBARAN A MEDIODIA

Por avión Aerolíneas es esperado, a mediodía de hoy el conjunto de atletismo de Argentina que participará en el torneo sudamericano extraordinario, que comienza el sábado próximo, en el Estadio Nacional.

Los atletas argentinos, con el número que le ha correspondido a cada uno, son los siguientes: 1, Julia Alfisi; 2, Isabel Avellán; 3, Olga Bianchi; 4, Lilian Buglia; 5, Teresa Carbajal; 6, Elba Damiani; 7, Gladys Erbetta; 8, Lilian Heinz; 9, Lilia Menéndez; 10, Clelia Morera; 11, Ingeborg Pfuller; 12, Jorge Alvarez; 13, Eduardo Balducci; 14, Enrique Bekles; 15, Martín Begueristain; 16, Gerardo Bonhoff; 17, Ricardo Bralo; 18 Exequiel Bustamante; 19, Humberto Cabrera; 20, Alfredo Camilletti; 21, Constantino Carreira; 22, José Elías; 23, Romeo Galán; 24, Albino Geist; 25, Víctor Ginés Salías; 26, Miguel González; 27, Reinaldo Gorno; 28, Ricardo Heber; 29: Walter Horst; 30, Raúl Ibarra; 31, Horacio Inchauspe; 32, Carlos Isaack; 33, Carlos Isola J.; 34, Estanislao Kocourek; 35, Fdo. Lapuente; 36, Walter Lemos; 37, Jorge Lombo; 38, Emilio Malchiodi; 39 Ricardo Méndez Parry; 40, Juan D. Miranda; 41, Gerardo Mielke; 42, Eduardo Montes de Oca; 43, Emilio Ortiz; 44, Elvio Porta; 45, Angel Requejo; 46, Guillermo San Miguel; 47, Rubén Scarafía; 48, Osvaldo Suárez; 49, Adán Torres, y 50, Pedro Ucke.

La delegación argentina alojará en el Hotel Real.

URUGUAY.— También arribará hoy la delegación atlética de Uruguay, que la componen Sara Anza, N.o 151; Perla Anza, 152; Zulma P. Alvarez, 153; Beatriz Daher, 154; Orlando Arévalo 155; Hércules Ascune, 156; Fermín W. Donazar, 157; Aníbal Estrade, 158; Mario Fayos, 159; Oscar Guffanti, 160; Juan A. Gau, 161; Oscar Nietzel, 162; Ignacio Paciello, 163; Walter Pérez, 164; Martín Richtemberg, 165; Viterbo Rivero, 166 y Enrique Vásquez, 167. Los uruguayos se hospedarán en el Hotel Real.

OTROS EQUIPOS.— La llegada de los peruanos y ecuatorianos se anuncia para pasado mañana, también por vía aérea.

Torneo de fútbol para campeones habrá en Caracas

CARACAS. — (AL).— Las autoridades de la Federación Venezolana de Fútbol consideran actualmente un proyecto para la realización de un torneo especial de equipos campeones de varios países, que se disputaría anualmente en Caracas.

Se ha considerado en principio enviar invitaciones a los seleccionados nacionales de España, Italia y países sudamericanos, pero posteriormente se modificó el criterio, en el sentido de darles a esas representaciones un sentido más regional.

Las invitaciones serían enviadas a los equipos campeones de torneos de ciudades o regiones en que actúen.

La primera competencia tendrá lugar a fines del año próximo, por la Copa Presidente de la República Marcos Pérez Jiménez, quien ha prometido donarla.

LLEGAN HOY.— Uruguay envía a 4 atletas, que participarán en el salto largo, en 100 y 200 metros planos, y en la posta de 4 por 100. Aparecen en la foto, de arriba a abajo: Beatriz Daher, Zulma Alvarez, Sara Anza y Perla Anza.— (Fotografía por gentileza del señor Jacobo Bresler F., de "Acción", de Montevideo).

El sábado: ceremonia inaugural y 7 pruebas

LA Federación Atlética de Chile ha cumplido ya todos los detalles para el Campeonato Sudamericano Extraordinario que inaugurará el sábado, con la participación de 194 atletas, que representarán a Argentina, Brasil, Perú, Ecuador, Paraguay, Uruguay y Chile. La pista del Estadio Nacional, al igual que en 1946, se vestirá de gala para recibir a los más capacitados elementos del clásico deporte.

La alta calidad de los selectos participantes otorga a este torneo una jerarquía poco común. Se puede decir, sin rodeos, que estarán presentes las figuras más notables del Continente, varios, como en el caso de Ricardo Heber y Reinaldo Gorno, de Argentina, y Adhemar Ferreira da Silva y Ary Facanhá de Sá, del Brasil, que tienen una actuación honrosa en el atletismo mundial.

194 ATLETAS. — Este es el número de participantes. Argentina envía un equipo de damas y varones integrado por 50 atletas; Brasil, por 43; Ecuador, por 5; Perú, por 19; Paraguay, por 5; Uruguay, por 16, y Chile, por 56 atletas.

TODO LISTO.— Ya la Federación tiene todo dispuesto en lo que se refiere al horario de las pruebas, alojamiento y lugares de entrenamiento de los conjuntos extranjeros. En el desarrollo del programa habrá estricto cumplimiento de las horas fijadas para las competencias. Se hará en la misma forma que la usada en Helsinki. Ninguna persona, aparte de los jueces, será permitida en la pista. Los atletas, para evitar demoras, "calentarán" los músculos en la pista exterior y en la que queda bajo las tribunas, que han sido convenientemente acomodadas.

PROGRAMA.— El programa completo del campeonato es el siguiente:

PRIMERA JORNADA, sábado 18 de abril de 1953: 14.30, ceremonia inaugural; 15.30, 100 metros planos, series, varones; lanzamiento de la jabalina, varones; 16, 100 metros planos, series, damas; salto alto, varones; 17, lanzamiento del disco, damas; 17.30, 5.000 metros planos; 18, 400 metros planos, series.

SEGUNDA JORNADA, domingo 19 de abril de 1953; 15.30, 100 metros planos, final, varones; 15.45, 100 metros planos, final, damas; 16, lanzamiento de la bala, varones; salto largo, varones; 16.15, 110 metros vallas, series; 17, 1.500 metros planos; 17.30, salto largo, damas; 18, 400 metros planos, final.

TERCERA JORNADA, martes 21 de abril de 1953: 16.15, 110 metros vallas, final; 16.30, 200 metros planos, series, varones; lanzamiento del martillo; 17.30, 200 metros planos, series, damas.

CUARTA JORNADA, jueves 23 de abril de 1953: 15.15, salto con garrocha; 15.45, 200 metros planos, final, varones; lanzamiento de la bala, damas; 16.15, 800 metros planos, final; 16.30, 10.000 metros planos; 17.15, 200 metros planos, final, damas; 17.30, posta de 4x100 metros, series, varones; 18, 400 metros con vallas, series.

QUINTA JORNADA, sábado 25 de abril de 1953: 14.30, 100 metros planos, decatlón; salto alto, damas; 15, salto largo, decatlón; 3.000 metros con obstáculos; 15.45, 400 metros con vallas, final; 16, lanzamiento de la bala, decatlón; 16.30, salto triple; 80 metros con vallas, series, damas; 16.45, lanzamiento del disco, varones; salto alto, decatlón; 17, posta de 4x100 metros, final, varones; 17.45, 400 metros planos, decatlón; 18, posta de 4x400 metros, series.

SEXTA JORNADA, domingo 26 de abril de 1953: 9.30, 110 metros con vallas, decatlón; 10, lanzamiento del disco, decatlón; 14, salto con garrocha, decatlón; 15.15, lanzamiento de la jabalina, damas; 15.45, largada de la media maratón; 16.15, 80 metros con vallas, final, damas; 17, llegada de la media maratón; 17.15, lanzamiento de la jabalina, decatlón; posta de 4x100 metros, final; damas; 17.45, posta de 4x400 metros, final; 18.15, 1.500 metros planos, decatlón.

CAMPEONAS DEL BRASIL.— Se detienen en la escala del avión que las trajo a Santiago para posar y asomarse a la capital, cuatro campeonas del Amazonas; Clara Mueller, Melania Da Luz, Wanda Dos Santos y Alice Leal Burgos. Arriba, muy optimista, Antonio Kadlec, integrante también del formidable equipo brasileño.

LOS CINCO GUARANIES

Cinco atletas integran la pequeña delegación que envía Paraguay al torneo extraordinario de atletismo, que se inicia el sábado en el Estadio Nacional.

Llegaron ayer en la mañana a Los Cerrillos, con el prudente optimismo de actuaciones de acuerdo con su prestigio de luchadores tenaces, en procura de puntos para su patria.

Elementos nuevos, pero de positivas condiciones, se mostraron contentos de llegar a Chile, "país —nos manifestaron— que ya admiraban por su progreso deportivo". Conocen de cerca el desempeño de varias figuras chilenas como Ehlers, Inostroza y estaban deseosos de alternar con ellos.

Aldo Zucolillo, es un atleta completo que cree abordar los 5.600 puntos o un poco más en las diez pruebas. Se le ve vigoroso y fuerte, y puede ser una sorpresa para los consagrados. Hermán Dose, también participará en las difíciles 10 pruebas, en la buena compañía de Zucolillo, aunque saltará también alto y largo.

José Zelaya, llegó con su experiencia internacional, como animador del equipo y su lógico capitán. Está optimista en la superación de sus atletas que tiene la seguridad que rendirán destacadas performances.

Fernando Serrati y Oscar Ré, que estarán en los andariveles de los 200 y 400 metros, y de los 800 mts. respectivamente, completan el esforzado equipo que preside don Luis A. Gayol.

APRONTES Y MARCAS

Una de las atracciones del próximo torneo extraordinario que se iniciará el sábado en el Estadio Nacional, la constituyen sin duda, las exhibiciones que brindarán muchos nombres nuevos del atletismo sudamericano y que en las selecciones de sus respectivos países han significado un aporte valioso para las posibilidades en esta lucha difícil que se entablará por el puntaje final.

ELIAS Y BERUGISTAIN, DE ARGENTINA. — José Elías ocupará el sexto andarivel de la tercera serie de los 200 metros planos, con antecedentes de cerca de 22" para la distancia, mientras que Berugistain con sangre vasca en sus venas, nos decía uno de los delegados trans andinos, querrá mejorar los 49.4", que logró en la reciente selección. Son promesas que pueden alcanzar su consagración.

FERREIRA Y KADLEC, DE BRASIL. — Con sólo 8 meses de atletismo, Benedicto Ferreira es capaz de 10.8" para los 100 metros, fuera de estar sobre 7 metros en salto largo, y Francisco Antonio Kadlec se adjudicó los 100 metros del campeonato de Curitiba en el excelente tiempo para un novicio de 10.7". Son nombres que no hacen sino ratificar la constante renovación de valores del atletismo brasileño.

SEBASTIANI Y GUERRERO, DEL PERU. — Cuando Guillermo Sebastiani ganó al astro Gerardo Salazar en una de las primeras selecciones efectuadas en Lima, los comentarios destacaron la sorpresa, pero prefirieron no pronunciarse sobre ella. Sin embargo, los entrenamientos posteriores confirmaron las aptitudes del joven sprinter que de hecho, quedó junto a su compañero con méritos suficientes. Por su parte, surgió un Julio Guerrero apurando al "desganado" internacional Hernán Alzamora en 100 metros vallas. No cabía, entonces, negarle su inclusión en el equipo que viajaría a Santiago, y las expectativas de que conquiste algunos puntos en la llegada de la técnica prueba.

SANCHEZ Y FLORES, DEL ECUADOR. — Son nombres que desconocíamos antes de los sorteos de las series. Pero bien puede confiarse en que Arturo Flores y Manuel Sánchez lucharán con bríos en la segunda serie de los 100 metros o en la primera de los 400 metros, respectivamente, no olvidando la tradición de buenos sprinters que tienen los ecuatorianos.

KRAUSS Y CLARO, DE CHILE. — Hugo Krauss demostró en la reciente selección chilena, que sus tiempos de 10,9" para los 100 metros planos y 22,2" para los 200 metros, obtenidos sólo a los 17 años, y con escasa experiencia en la pista, son como para abrigar esperanzas efectivas en su porvenir y en el desempeño que tendrá en este torneo extraordinario. En cuanto a Carlos Claro, va está en 15" regulares casi, para las vallas altas, y ha evidenciado progresos que pueden llevarlo a rebajar este tiempo en su segunda intervención con los mejores del continente. El año pasado, en Buenos Aires, ya dió que hablar a los críticos que indudablemente apreciaron sus generosas condiciones para la prueba.

NIETZEL O PASSIEL, DEL URUGUAY. — Los dirigentes uruguayos, satisfechos de las promesas que trae su equipo se refirieron con entusiasmo a las condiciones, entre otros, de Oscar Nietzel que debe amagar los 50" o me-

(A la página 12, columna 7)

Ocasiones del día

TODO LO QUE REQUIERE SU HOGAR, A PRECIOS DE OCASION

Hacemos notar dentro de nuestro inmenso surtido, lo que sigue, y le invitamos muy cordialmente a visitarnos:

Muebles de ocasión

LIVING tres piezas, sofá y dos sillones, tapiz gobelino, tono frambuesa. MENSUAL: $ 1.233.70.

LIVING tres piezas, tapiz felpa floreada, brazos madera. MENSUAL: $ 517.—

SOFA dos cuerpos con cojines dobles, tapiz lino floreado. MENSUAL: $ 793.50

SOFA antiguo con cojines de plumas. MENSUAL: $ 457.—

SOFA capitoné, 2 cuerpos, tapiz floreado, cojines de plumas. MENSUAL: $ 1.190.—

DIVAN-CAMA, dos camas separadas. MENSUAL: $ 2.357.50.

SOFA-CAMA, tapiz lino floreado, colchones tipo Simmons. MENSUAL: $ 1.185.80.

COMEDOR moderno, 1 mesa con dos tableros, buffet y 10 sillas tapizadas. MENSUAL: $ 1.897.—

COMEDOR francés, buffet, mesa, 6 sillas tapizadas en felpa. MENSUAL: $ 1.897.

Lámparas

LAMPARA cromada, de bronce y lágrimas, 5 luces. Nueva. MENSUAL: $ 575.—

LAMPARA de cristal, 4 luces. Nueva. MENSUAL: $ 461.—

LAMPARA de lágrimas, 6 luces. Nueva. MENSUAL: $ 228.—

LAMPARA cristal, 4 luces, nueva. MENSUAL: $ 189.

LAMPARA de cristal, 4 luces, tulipas. MENSUAL: $ 254.—

FAROL armado bronce y diamantes, cristal, nuevo. MENSUAL: $ 646.

Alfombras

ALFOMBRA fondo café claro, con rosas, 152 y 213 cm. MENSUAL: $ 664.—

ALFOMBRA color verde, con flecos. MENSUAL: $ 624.

ALFOMBRA azul, con flecos, 1 x 255. MENSUAL: $ 446.

ALFOMBRA color plomo, 160 x 197 cm. MENSUAL: $ 586.50.

ALFOMBRA color café 138 x 225 cm. MENSUAL: $ 495.

ALFOMBRA verde con guarda beige, 145 x 204 cm. MENSUAL: $ 646.87.

ALFOMBRA fondo café claro, floreado, con guarda café, 140 x 200 cm. MENSUAL: $ 608.—

CUANTOS PESOS MENOS POR UNOS PASOS MAS

CASA NINOVE

CREDITOS EN 10 CUOTAS
AL CONTADO BUENOS DESCUENTOS

OCASIONES Y CALIDAD
Huérfanos 611
esquina de Miraflores
Fono 32065
SABADOS, ABIERTO TODO EL DIA.

LAPICERAS Parker
CREDITOS
LA IMPORTADORA
MATIAS COUSIÑO 199 · OF. 818

OLIVER
Tractores de Oruga

..en todos los tamaños
..para toda labor agrícola,
en tiempos secos o lluviosos

Las haciendas pueden producir más cosechas cuando se usan los Tractores Oliver de Oruga. Con estos potentes tractores, que desarrollan fuerza continua en ambas orugas, usted trabaja sus terrenos en tiempos secos o lluviosos. Así su plan de cultivos adelanta sin demoras, aunque las tierras estén difíciles de cultivar.

El Tractor Oliver "OC 3" de Oruga, mostrado aquí, trae un eficiente motor de gasolina de 4 cilindros o un motor KD, cuyo consumo de combustible es lo más económico posible. La construcción del "OC 3" es muy resistente para que dure muchos años bajo condiciones rudas de servicio. Ofrecemos un renglón completo de equipos agrícolas que pueden operarse con este tractor. El Distribuidor local de Oliver gustosamente le mostrará el "OC 3" o los tamaños más grandes de los tractores Oliver de Oruga.

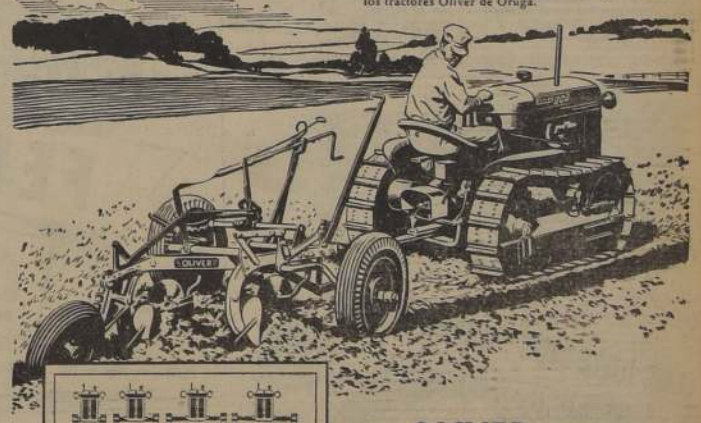

El Tractor "OC 3", adaptable a toda labor, se fabrica en 4 anchos diferentes, con bandas de rodamiento espaciadas a 31", 42", 60" y 68" de centro a centro.

OLIVER

THE OLIVER CORPORATION
División de Exportación
400 W. Madison St., Chicago 6, Ill., E. U. A.
"LO MEJOR EN MAQUINARIA AGRICOLA"

COPEC
OFICINAS
IQUIQUE ANTOFAGASTA COQUIMBO
VALPARAISO SANTIAGO TALCA
CONCEPCION TEMUCO OSORNO
REVENDEDORES Y SERVICIO EN TODO EL PAIS

Maestros del Tono

REMBRANDT EN LA PINTURA.
PHILIPS EN RADIO.

El TONO EUROPEO que PHILIPS ofrece en sus receptores es otra conquista holandesa que representa 40 años de investigaciones y trabajo en los famosos Laboratorios Philips de Holanda, el centro científico más grande de Europa.

Sus amigos apreciarán la calidad de su PHILIPS... por su TONO EUROPEO.

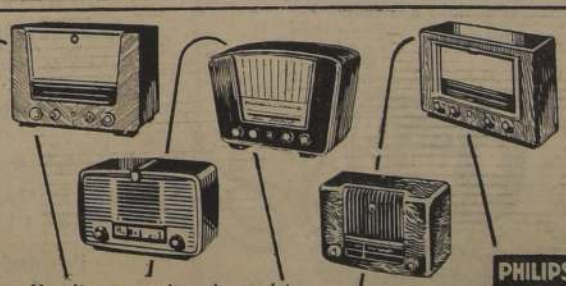

Una línea completa de modelos con los últimos adelantos de la técnica europea, en todos los precios.

PHILIPS Un producto de la técnica holandesa

LOS RECEPTORES PHILIPS SON MAESTROS DEL TONO

MAGALLANES

Merece un Aplauso

A medida que ha ido adquiriendo experiencia en competencias nacionales e internacionales, con su participación en el Panamericano de 1951, en el Sudamericano de Buenos Aires de 1952 y en la Olimpíada de Helsinki, GUILLERMO SOLA ha ido afirmando su acción ubicándose en el momento entre los más destacados especialistas de los 1.500 metros planos, y en los 3.000 con obstáculos, en los que tiene el buen registro de 9'32". Ya no es el inexperto de sus primeras presentaciones de importancia y que perdió por no saber medir sus fuerzas y la de los adversarios. Ahora, mide inteligentemente sus energías, y sabe agotar a los contrarios. En el Sudamericano que comienza el sábado, Solá tiene una oportunidad más de conseguir exitosos triunfos y dar puntos valiosos al conjunto chileno. Tiene pasta y calidad suficientes como para salir airoso frente a los campeones extranjeros.

URUGUAY VENCIO ANOCHE A CHILE EN BASQUETBOL POR 52 CONTRA 36

MONTEVIDEO, 14. — (Especial). — Prosiguiendo su invicta campaña en el torneo y dando un paso más hacia la conquista del título de Campeón, el seleccionado de básquetbol del Uruguay venció por 52 a 36 al equipo de Chile, en el encuentro básico de la reunión cumplida esta noche en el Estadio Centenario por el XV Campeonato Sudamericano en este deporte.

Este encuentro, salvo algunos pasajes del primer tiempo, en que el cuadro trasandino se expidió con bastante aplomo y prestancia, opiniendo porfiada resistencia a los orientales, decayó bastante en interés y colorido en el segundo tiempo, en atención a la inobjetable mayor clase y calidad de los vencedores, que no necesitaron en verdad recurrir a todos sus recursos ni emplearse a fondo para dominar a sus rivales y obtener sobre éstos una clara ventaja en el puntaje. Como dato ilustrativo de la decepcionante inoperancia con que actuó esta noche el "cinco" andino, bastará citar el hecho de que hasta cumplirse los 9 minutos del segundo tiempo, Chile sólo había podido conseguir 1 tanto, mientras que Uruguay casi lo doblaba en el tablero: 41-22. En los últimos minutos el quinteto chileno reaccionó en brava forma y tuvo mayor fortuna en la obtención de tantos pero, como de costumbre en este elenco, su repunte resultó tardío y Uruguay logró conservar airoso su ventaja, resultando triunfador. En los últimos 4 minutos Chile logró 12 tantos contra 7 de Uruguay, pero, repitiéndolo, ésto de nada le valió.

En el encuentro preliminar de hoy, Brasil derrotó a Paraguay por el estrecho "score" de 40 a 37 después de un lance bastante reñido y atrayente.

"BELHO PASO DOS ANDES"

DIJERON LOS BRASILEÑOS EN CERRILLOS

CON optimistas sonrisas bajaron del avión Panair los integrantes del primer grupo de atletas brasileños que llegó a Los Cerrillos, ayer a las 9 horas 38'. En la misma forma lo hizo el segundo grupo que descendió del avión LAN, a las 16 horas.

El único ausente de la nómina completa de especialistas, fué el decatleta Aldo Ribeiro, que sólo podrá estar en nuestra capital a fines de la próxima semana.

Les esperaban en la mañana el doctor Gastón Tixeira Lobao y el tesorero señor Rubén Esposel, y los señores Eduardo Solminihac, Fernando Renard y Guillermo Salinas, presidente, vicepresidente y secretario de actas de la Federación Atlética de Chile.

Mientras se efectuaban los trámites de rigor, a bordo se escucharon los aires típicos de la música del Brasil, que amenizaban "os directores de orchestra da viagem", Adhemar Ferreira da Silva, con su pandeiro" y Ahylton de Concepción, con un curioso instrumento de percusión: "la culca". Sobre los aires los deportistas del norte no había hecho sino seguir sus alegres costumbres, a pesar de la tormenta que movió bastante el avión mientras volaba sobre la frontera paraguaya-brasileña.

Los viajeros venían satisfechos del "belho paso dos Andes" y "do majestuoso Aconcagua que estivo muito perto do aviao". Habían estado nada menos que a 1.500 metros de distancia...

FELIZ EN CHILE, EL CAMPEON DEL MUNDO.— Adhemar Ferreira da Silva, fué el primero en tomar la escalera del gran avión. Con paso calmado de experimentado viajero no le sorprendió Chile al parecer, a pesar de su primera visita. Así declaró a LA NACION, cuando el cronista le abrazó como viejo amigo, para agregarnos en correcto español "que llegaba muy feliz, porque quería conocer hace mucho tiempo la tierra de muchos de sus mejores amigos.

"Diga el gran diario de ustedes, que haré todo lo posible por satisfacerlos y también a estos aficionados andinos, aunque no he podido entrenar lo suficiente como para llegar hasta ese record mundial que llevo como gran responsabilidad. Querría haberlo repetido en Chile. Pero, lo veo difícil. En todo caso haré todo el esfuerzo necesario para un registro de categoría que dedicaré a Chile".

VERA TREZOITKO Y CLARA MUELLER.— A continuación bajaron como contraste de color de Adhemar, Vera Treitzoitko y Clara Mueller, las excelentes atletas "recordista" nacional de los lanzamientos de bala y disco, la primera y gran figura de todos los equipos internacionales del Brasil la segunda.

Con su contagiante simpatía Vera y Clara nos expresaron que llegaban en sus mejores condiciones de preparación, y "con muitos deseios de obtir algumos pontos en suas provas". La lanzadora nos agregó, casi confidencialmente, cuando la interrogamos por su marca de 12,28 metros con la bala, que era posible que en este Chile que ya admiraba y bajo nuestro sol llegase quizás a los 12,50 metros o algo más... Algo más solamente.

En cuanto a Clara, se despidió en la puerta del Hotel Splendid pidiéndonos saludar a sus muchas y buenas amigas chilenas Adriana Millard, Marion Huber y las Klempau, Edit y Elma, a quienes no olvida a pesar de su retiro del atletismo.

BENEDICTA DE SOUZA DE OLIVEIRA, HARA FUERZA... — A un lado escuchaba este cambio de impresiones la pequeña y rápida atleta. Apenas nos fué posible saludarla, Benedicta nos respondió que parece la habíamos olvidado, pero que sólo deseaba expresar que "em Chile faria muita forza para estar entre nas primeiras na chegada", a pesar de esa molestia que le produce por su estatura la huincha cuando la corta como un celaje, y que casi le rebana su cuello. Es una incidencia simpática de sus actuaciones.

HABLA EL CAPITAN: FRANCISCO ASSIS MOURA.— Pero nos faltaba hasta el momento una palabra más o menos oficial. Aunque fuere de protocolo. Pero felizmente no fué así, porque el capitán es un sencillo aunque prestigioso deportista, el abogado Francisco Assis Moura, que ya había estado en Chile hace 5 años en compañía del gigantón Nadim Severo Marreis, a quien tuvimos temor en apretar sus enormes manos...

"Nossa equipe viene bem" nos declaró el decatleta; hay nomogeneidad en sus líneas tanto en damas como en varones. Estamos contentos de pisar Chile, personalmente otra vez. En cuanto a posibilidades, les digo con franqueza, que tememos mucho a los andinos. Están en su casa, bien entrenados seguramente y dispuestos a no dejarse superar fácilmente. Yo les conozco bien como "bregan por os pontos". Por eso creo que para ganar este gran torneo habrá que lograr un alto puntaje. La cosa se presenta muy difícil".

Sin decir otra palabra, Nadim Marreis intervino para ratificar "com sua importante opinión", que "acreditaba que todo o dicho por Assis era efetivo", y que Brasil tendría un gran adversario principalmente en Chile, sin olvidar, claro es a Argentina y los demás especialistas de Perú, Uruguay y Ecuador.

Personalmente Marries creía lanzar unos 45 metros con el disco y unos 14.50 metros con la bala.

MITT Y ANTONIO ROQUE.— Llegaron preguntando por Guillermo Solá y Raúl Inostroza, respectivamente. Ya sabía Edgar Mitt, que ganó la selección del Brasil con 9'47" el excelente registro del recordman sudamericano de los 3.000 metros steeplechase. Cree difícil que alguien pueda ganarlo en este sudamericano.

Roque venía muy resfriado, a pesar de lo cual espera reponerse y estar en menos de 4' en los 1.500 metros. El cordial atleta es otro de los grandes admiradores del atletismo chileno.

ALOJADOS EN EL SPLENDID Y EN EL CLARIDGE. — Los equipos del Brasil se hospedarán en estos centrales hoteles, cambiando el Real Hotel que encontraron estaba un poco lejos del centro.

REGRESO EL DOCTOR LOBAO.— Una escena de intensa emoción fué la despedida del presidente de la delegación doctor Gastón Texeira Lobao, que debió regresar ayer a Río de Janeiro, por el súbito ataque cerebral sufrido por su esposa. Dirigentes y periodistas manifestaron al caballeroso personero del atletismo del Brasil sus deseos por el pronto restablecimiento de la salud de la distinguida enferma.

Antes de partir el ómnibus con sus atletas, el doctor Lobao les dirigió expresivas palabras instándoles a tener presente a su patria en la disputa por el triunfo, y a mantener en todo momento su condición de deportistas que prestigien el atletismo que defenderán como siempre lo han hecho' con hidalguía y corazón, les agregó emocionado.

HOY ENTRENARAN.— Después del descanso, los brasileños que han quedado a cargo de los señores Coronel Arlindo Pinto Núñez y Oscar de Andrade Adler, reanudarán sus entrenamientos esta mañana en el Estadio Nacional.

FRITZ

LOS "GUARANIES".— Sencillos y cordiales, sin mayores pretensiones, pero dispuestos a luchar con denuedo, posa en la Aduana de Los Cerrillos, mientras espera el trámite de la revisión de equipajes, la reducida delegación paraguaya al Sudamericano de Atletismo. Preside este equipo, el señor Luis Gayol, a quien vemos en el costado derecho en la foto.

A 12 Meses Plazo
TERNOS Y SOBRETODOS
Ofrece la acreditada Sastrería
LA BUENOS AIRES
SOLO POR ESTE MES
San Antonio N.º 372
2.o piso, oficina 10, y por Huérfanos 801. Ascensor.

AYER LLEGO EL PUGIL ARGENTINO VILCHES, QUE PELEARA CON REYES

Desde ayer se halla en esta capital el pugilista argentino Guillermo Vilches que destaca como un golpeador de nota, por cuanto ha ganado casi un ochenta por ciento de sus combates por las vías rápidas.

Vilches hará su única presentación en Santiago, el viernes por la noche en el cuadrilátero del Estadio Chile, enfrentando en diez rounds al campeón nacional Alberto Reyes que ya repuesto de su resfrío, podrá actuar frente al argentino, de acuerdo con el examen médico emitido antenoche en la Federación de Box.

Luego de conocerse el veredicto del médico, Reyes declaró que se sentía bastante bien, pues el resfrío fué algo pasajero. De todos modos, ya repuesto, espera ofrecerle seria resistencia al joven peleador mendocino que viene precedido de buenos antecedentes, vislumbrándose como un contendor de riesgo para el campeón chileno.

Guillermo Vilches actuó en Buenos Aires en tres ocasiones en el Luna Park en la selección de peso gallo, considerándose entre los mejores de los treinta profesionales que alternan en esta competencia selectiva.

La reunión del viernes se completará con cuatro encuentros a 8 rounds, por la selección profesional, a saber: Víctor Romero con Ricardo Suárez, René Huerta con Rodolfo Escobar, Sergio Araya con Astorga y Waldo Carrasco con Luis Arellano.

Aprontes...

(DE LA PAGINA 11)

nos en los 400 metros, lo mismo que podría hacer el promisor Pasiel en la distancia, ambos formados bajo la experiencia del gran Walter Pérez. El torneo extraordinario habrá de servir a ambos, continuar el camino de su progreso.

SARRATI Y LOPEZ, DEL PARAGUAY — Finalmente ponemos de relieve estos dos nombres, que hacen sus primeras armas internacionales, bajo la animación del infatigable y vigoroso José Zelaya, hombre conocedor de los secretos de estas competencias. Fernando Sarrati, disputará las clasificaciones de preferencia nada menos que a Bonoff y Kadlec, en la segunda serie de los 100 metros, y a Fayos y Salazar en la primera de los 200 metros, y Julio López estará en el andarivel 2 de la eliminatoria inicial de los 400 metros. Hay interés por conocer lo que son capaces los siempre bravos "guaranies".

FRITZ.

Mañana comienza Sudamericano inv... Clubes de Hockey

Mañana se dará ... en el Estado Chile ... peonato Sudamericano ... clubes de Hockey, que ... ganizado el Club Deportivo ... la Universidad Católica ... la participación de ... jores conjuntos de ... na, Brasil y Chile.

El programa inaugural ... este torneo se iniciará ... 21.30 horas, con el ... tro entre los equipos de ... Suizo, de Córdoba, y ... dax Italiano, de Santiago ... el encuentro de fondo ... dirán Telecomunicaciones ... Buenos Aires con la ... dad Católica de Santiago.

Por resolución de los ... nizadores, los escolares ... capital tendrán entrada ... berada al Campeonato.

La competencia ... el sábado 18. En esta ... debutarán los conjuntos ... sileños.

DENTADURAS RO...
REPARA EN UNA ... Dientes quebrados ... en 30 minutos.
LABORATORIO DEN... "RAPIDO"
PASAJE MATTE N...
2.o piso — Oficina ...
Pedidos de provincia despachan al momento

HECHURA desde $ 1.40 con forros de ...
Sastrería "Lo...
SAN DIEGO N.o ...
FONO ...

ESPEJOS
DE TODA CLASE, DIRECTAMENTE DEL FABRICANTE
Vidriería AMERICANA
SANTO DOMINGO 1044
FRENTE CIA. DE GAS

Muebles Praga
la más alta calidad
631 Merced 631

PROPUESTAS PUBLICA...
Para la venta de 3.500 neumáticos excluídos del ... vicio de 900 x 20 y 1.100 x 22.
Bases y antecedentes en Catedral N.o 1443, D... de Adquisiciones y Materiales.
Las propuestas se abrirán el lunes 20 de abril ... 16 horas en la dirección indicada.
EMPRESA NACIONAL DE TRANSPO... COLECTIVOS S. A.

E. HINZE
CAJAS de FONDOS
BANDERA 419 - FONO: 8739...
CHACABUCO 61 - FONOS: 9201... 9036...
FACILIDADES DE PAG...

RELOJES DE OCASI...
LA OPERACION MAGICA
Hágase fácilmente de un finísimo reloj suizo de fama mundial ... modelos de relojes pulsera, recién recibidos de Suiza, para ... caballeros. Regios cronógrafos, calendarios, automáticos, ... e impermeables. De oro, oro laminado, enchapados y de ... Recibimos su reloj viejo en parte de pago. Nuestra última ... oportunidad: Relojes de 17 rubíes a $ 2.100, $ 3.200 y ... que generalmente valen $ 3.500, $ 4.800 y $ 8.000. De ... de garantía.
PUENTE 540 PASAJE CATEDRA...
Entrada por el Teatro Cinelandia (alto...
JOYERIA SELMAN

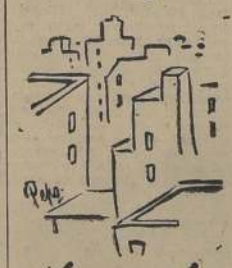

¡Vaya a lo seguro! Compre un boleto para los
7 Millones
y 8.296 premios más
ENTERO . . . $ 600.
VIGESIMO . . 30.

ESCALOFRIOS...? FIEBRE..?
FENALGINA M.R.
las tabletitas eficaces para combatir resfríos, grippe y fiebre FENALGINA también es útil para los dolores neurálgicos, ciáticas y periódicos de la mujer
Base: Fenilacetamida cabo - monofenetidín
Pida en todas las Farmacias un frasquito de las auténticas y económicas tabletas FENALGINA "ETNA"

A LA AGRICULTURA
OFRECEMOS
DE NUESTRO DEPARTAMENTO DE FERRETERIA E IMPLEMENTOS AGRICOLAS
Alambre negro N.o 14, para enfarda .. .. $ 30.60 el kilo
Alambre galvanizado N.o 14 .. .. 38.50 el kilo
Alambre de púas N.o 12 1/2 .. .. 41.— el kilo
Herraduras caballares de todos los tipos de nuestras propias fábricas.
Clavos para herrar marca "Delfín" daneses .. .. $ 78.— el kilo
CLAVOS DE ALAMBRE DESDE 1 1/2" A 6" —GRAPAS PULIDAS DESDE 3/4" a 1 3/4".— PALAS NACIONALES E IMPORTADAS
Pulverizadores para desinfección agrícola — Repuestos para arados, etc., etc.
MENICHETTI HNOS. Y CIA.
Santa Rosa 3280 — Santiago — Fonos: 51315-52557
ABARROTES — FERRETERIA — FRUTOS DEL PAIS

Reciente invención alemana, que:
1o. Aumenta la visibilidad en la neblina.
2o. Reduce el peligro del encandilamiento.
3o. Da mayor claridad a la vista.
4o. Protege sus ojos.
$850.-

ASENTADOR "SIEMENS" Fabricación alemana para hojas de afeitar de todas marcas. Sencillo en su manejo, rápido y muy eficaz $ 675.-
Casa FIONA
UNION CENTRAL 1063
COSTADO T. METRO
CASILLA 1701 STGO.

ALABRAS DE ALVEZ CHIPOCO

Anoche estuvo a saludarnos don Luis Gálvez Chipoco, el destacado luchador del atletismo sudamericano, desde su importante cargo de Director de la Oficina Permanente de la Confederación Sudamericana de Atletismo, que desempeña durante 17 años, a pesar de las reiteradas reducciones que ha presentado, pero que se le han debido rechazar por los méritos alcanzados por el prestigioso deportista peruano.

"Creo, nos dice con su vehemencia, que el torneo extraordinario será el más brillante de los ya realizados en Sudamérica, tanto por la calidad de los especialistas que actuarán como por el progreso del atletismo de este lado del mundo. En el terreno de las posibilidades, me atrevo a creer, aunque no me agrada formular pronósticos, que será el decathlon el que señalará el ganador.

"Lamento sí, terminó manifestándonos el doctor Gálvez, que estén ausentes Venezuela, Colombia y Bolivia. Acabo de recibir las excusas por ello, las que llevaré al Congreso Sudamericano de Atletismo. Son ampliamente fundadas, y creo que serán debidamente apreciadas".

AGRADECIMIENTOS A LA NACION.— Al despedirse, el doctor Gálvez nos expresó que estaba profundamente reconocido de las palabras amables con que dimos cuenta de su llegada a Santiago, y también admirado de la gran acogida que nuestro diario presta a las actividades del atletismo.

Mary Terán, una Anita Lizana de hoy

HACE VEINTE años —ni uno más ni uno menos— Anita Lizana fué a Buenos Aires y arrasó con todos los títulos tenísticos argentinos. En singles venció en el partido final a Julieta Ezcurra de Dellepiane y en dobles y mixtos tuvo como compañeros a Gladys Woodruff y a Adriano Zappa.

Fué la primera demostración elocuente que dió nuestra recordada Anita, en el campo internacional, de sus enormes posibilidades.

Cuatro lustros después de aquellos triunfos iniciales de la gran raqueta chilena, hemos visto imponerse en nuestro ambiente a una campeona argentina más o menos con la misma facilidad que lo hiciera aquélla en courts argentinos.

Hay notables semejanzas en los recursos técnicos y aun físicos de Anita Lizana y Mary Terán. Pudiera decirse que fueron estructuradas en el mismo molde.

Anita tuvo la suerte de formarse en una escuela en que se sabía enseñar: la de su padre, don Roberto, y la de don Aurelio Lizana, su tío, profesionales conocedores de los secretos técnicos y que llevan ya más de medio siglo desempeñándose en el ambiente de nuestro tenis.

Puede que Mary Terán no haya tenido iguales comienzos, pero supo encauzar sus condiciones a poco que los triunfos comenzaron a ser suyos.

Anita tenía una virtud por encima de todas las demás, que también eran virtudes, su notable capacidad de desplazamiento en la cancha. Sin esfuerzo aparente parecía deslizarse sobre el piso para llegar siempre bien colocada a la pelota. La profundidad y seguridad de sus drives le facilitaban esta tarea. Eso que los ingleses llaman "timing", era en ella la base de su juego. Combatividad sin aspavientos trágicos, —siempre sonreía hasta en los momentos más difíciles— concentración total, juego de red del cual pocas veces echaba mano, y un excelente "drop-shot" completaban su panoplia.

Muy parecido lo que esta vez nos demostró Mary Terán. Su "driving" es excelente. Sólido y profundo; más eficaz y mejor estructurado su revés que su derecho; movimientos preparatorios amplios y flúidos, y chispa, mucha chispa en el "stroke". De otra manera no pudiera explicarse cómo de esa diminuta y eurítmica figura que es Mary, sale la velocidad que lleva la pelota. Acción de red que complementa bien su juego de fondo, de vez en cuando un "drop-shot" discreto y un saque sólido. He aquí el conjunto técnico que ha llevado a la campeona argentina al pináculo sudamericano y a figurar dignamente entre las mejores del mundo.

Mary Terán, ha sido una observadora del juego. Desde la última vez que la vimos, hasta ahora muestra diferencias notables. Fué una lástima que entre nosotros no hubiera una sola de nuestras aficionadas que la exigiera a fondo, pues, por lo general y cuando ya se adaptó bien a nuestro medio, y en especial a la pelota que aquí se usa, ganó fácilmente, sin tener oportunidad de hacer brillar todos sus medios.

La campeona argentina agrega a todas sus buenas facultades tenísticas, la de saber captarse los ambientes en que actúa.

Es simpática, agradable, culta; su figura diminuta pero estilizada, sus movimientos armónicos y elegantes, dan al espectador una impresión agradable. Su tenis es estético y rendidor, la femineidad está en ella en todo momento.

Por eso es que Mary Terán es una embajadora que Argentina con buen criterio envía a todas partes, en la certeza de que con ella va una diplomática deportiva que sabe cumplir con su misión.

Rosauro Salas A.

Albos prosiguen celebrando hoy su 28.o aniversario

Con una gran velada cultural y artística, en la que tomarán parte destacados artistas de la radiotelefonía y teatro nacional, proseguirán esta tarde los festejos celebrativos del vigésimoctavo aniversario de la fundación del Club de Deportes Colo Colo. Esta velada se llevará a efecto a las 19.30 horas en el Salón de Actos de la institución alba, en calle Roberto Pretot 11, y a ella han sido invitados todos los socios y simpatizantes de dicha entidad.

En la tarde de hoy, antes de este acto, la Comisión de Cultura y el III equipo infantil de Colo Colo visitarán la Ciudad del Niño llevando obsequios y golosinas a los menores del Club Colocolito, formado por los penecas de ese establecimiento.

Se pondrá término a este programa de festividades aniversarias el 21 del presente, con un gran cóctel en honor de los socios fundadores de Colo Colo, de sus Viejos Cracks y de los jugadores de su escuadra de honor.

PEDRO TORO, mediomediano liviano del Club Propa, que cuenta con 21 años de edad, ha peleado solamente dos veces; una con ocasión de un interclubes, y la otra, el jueves último, donde debutó en torneos oficiales, venciendo por K. O. a Manuel Portuguez, en la tercera fecha del Campeonato de Box de Novicios. Toro es adiestrado por el entrenador Roberto Guzmán, y, según declaraciones de este último, su pupilo piensa titularse campeón del torneo, para luego inscribirse en el tradicional Campeonato de Santiago. "Es muy obediente y se cuida bastante, de modo que Toro puede surgir en este deporte, al que dedica sus mejores horas", nos manifestó Guzmán

MIGUEL SOTO, peso pluma del Club Comercio Atlético, con solamente 18 años de edad, ha efectuado hasta el momento seis peleas. Actuó en Los Barrios del año pasado, habiendo ocupado el tercer puesto en la selección. "Me gusta mucho el boxeo, y pretendo titularme campeón de novicios, para en seguida actuar en el Campeonato de Santiago. No tengo vicio alguno, porque deseo surgir, hacerme un pugilista de cierto prestigio. Confío en mi entrenador, Raúl Villalón, quien sabe mucho como profesor", nos dijo Soto, que pertenece al personal de la Fábrica Fensa

"La Nación" se mide hoy con "Los Tiempos"

El Deportivo Administración de LA NACION cita para hoy a las 21 horas, en la cancha Norteamérica, a sus jugadores de fútbol, a fin de enfrentar al Deportivo "Los Tiempos".

En este partido se disputará un valioso trofeo donado por el señor Clemente Díaz Vergara, Director de "Los Tiempos".

Fútbol portugués

LISBOA, 14 (UP).— Los siguientes fueron los resultados de los matches jugados en la última fecha de la primera división de fútbol:

Sporting 1, Boavista 1; Guimaraes 1, Belenenses 1; Covilha 0, Benfica 0; Steubal 2, Academica 2; Estoril 2, Braga 1; Atlético 0, Oporto Football Club 2; Evora 2, Barreirense 0.

En Dakar ganó bien crack Enrique Morea

DAKAR, Africa Occidental Francesa, 14.— (UP.)— Enrique Morea, de Argentina, derrotó a Robert Abdesselam, de Francia, por 4|6, 6|3 y 6|2, en un match de singles por el Torneo Internacional de Tenis. El match fué jugado anoche.

El encuentro de dobles entre Jean Borotra, de Francia, y Abdesselam, en contra de Morea y De Kermadec, de Francia, fue suspendido por la oscuridad, cuando ganaba el primer binomio por 7|5, 6|2 y 4|2.

H. GRANDON PELEA ESTA NOCHE EN LA SEMIFINAL DE NOVICIOS

La penúltima etapa del Campeonato de Box de Novicios se efectuará esta noche, a las 21.30 horas en el ring del Club México, ubicado en calle San Pablo 1617, con un programa oficial de nueve peleas, de las cuales sobresalen las que sostendrán el noqueador Hernando Grandón con Sergio Mardones, Leopoldo Nacárate con Jorge Valdés, Sergio Mardones con Manuel Portuguez, encuentros que dada la modalidad de los adversarios, deben resultar interesantes, máxime cuando cada cual se esforzará por lograr el triunfo que les dará derecho a disputar los títulos de campeones.

El programa que ha elaborado la Comisión de Campeonatos de la dirigente metropolitana, se ajustará al siguiente orden de peleas:

MOSCA: Carlos Osorio, Propa, con José Palma, Tranviario, y Marcial Gómez, Propa, con Luis Vignolo, Vivaceta.

GALLO: Luis Castro, Vivaceta, con Hernando Díaz, Cía. Eléctrica; Jorge Valdés, Yarur, con Leopoldo Nacárate, Club Hípico, y Manuel Palma, Tranviario, con Sergio Bustamante, Yarur.

LIVIANO: Jorge Pérez, C. Atlético, con Sergio Guerra, Yarur, y Pedro Toro, Propa, con Miguel Soto, C. Atlético.

MEDIOMEDIANO JUNIOR: Hernando Grandón, Uzabeaga, con Santiago Raggio, U. Mutualista, y Sergio Mardones, Propa, con Manuel Portuguez, Club Hípico.

Cali (1)-Barcelona (1)

GUAYAQUIL.— (UP).— Deportivo Cali y el equipo local Barcelona empataron a un tanto. El juego fué sin mayor brillo y carente de entusiasmo. El primer tiempo terminó en ventaja de uno a cero para los del Deportivo Cali.

MOTOCICLISMO

SAO PAULO, 14 (AL).— El domingo próximo se iniciará el torneo de motociclismo, que reunirá a corredores brasileños y argentinos, con ocasión de la conmemoración del aniversario de la fundación del Centauro Moto Club. Las pruebas se realizarán en el motodromo de Interlagos. Se ha anunciado que próximamente llegarán, para participar en esta competencia, los ases argentinos José Néstor Cambiasso, campeón de Argentina; Salvador Calderola, Wilfredo Meo y Gino Passo. También tomará parte en esta prueba el campeón del Brasil, Arlindo Pereira Carneiro, que vive en Río de Janeiro.

VENDO INDUSTRIA
indicada para señora
— BUENAS UTILIDADES —
HUERFANOS N.o 615

IMPERMEABLES!
VISITE NUESTRA
Exposición de impermeables
para señoras, caballeros y niños
Impermeables y capas para colegiales, Mantas de castilla, trajes para obreros; botas de goma, etc., etc.
SABADOS, ABIERTO TODO EL DIA
FABRICA de IMPERMEABLES "MODELO EUROPEO" SUC. JOSE MEDVINSKY • ALMIRANTE LATORRE - 308

PLANCHAS
fierro de 3|16" a 1|2"
TUBOS
para muebles y otros usos industriales
TUCAPEL 3150

FABRICA de MEDIAS NYLON
INDEPENDENCIA 1550 (ESQUINA RIO JACHAL)
Con precios únicos en el país, ofrece MEDIAS NYLON en todos los colores y tamaños, en costuras negra y natural.
VENTA POR MAYOR Y MENOR
Precios por docena
15 Denier, de 1.a, sana, $ 1.440.—; 15 Denier, extra, sana, $ 1.500.—; 15 Denier, extra, finísima, $ 1.620.—; 60 Gauge, de 1.a, $ 1.800.—; 60 Gauge, extra calidad, $ 1.920.—; 15 Denier, en talón café, negro y beigé, de 1.a calidad, $ 1.740.—; 15 Denier, en talón café, negro, azul y beige, extra calidad, $ 1.800.—; 60 Gauge, talón cebra, última moda, extra calidad, $ 2.520. Hay 30 tipos más, entre sanas y falladas. Despachamos contra reembolso. — Mínimo: una docena.

ESCRITORIOS
MODERNOS Y DE ESTILO
Gran variedad de estantes y archivadores
Facilidades de pago
Nicanor Marticorena
Casa de Remates
MONEDA 778

LIQUIDACION POR BALANCE
LAMPARAS, desde $ 650.-
OLLAS presión, desde $ 2.380.-
Y $ 4.500.—
REFRIGERADORES $ 36.000.-
LAVADORAS, desde $ 12.500.-
Y $ 39.000.—
JUGUERAS $ 2.300.-
Y $ 4.200.—
COCINA a parafina, dos platos, desde $ 1.580.-
PLANCHAS, desde $ 298.- y $ 950.-
Y MILES DE ARTICULOS A PRECIOS BAJISIMOS
VEA-COMPARE
ENCERADORA $ 10.500.-
AMPOLLETAS, desde $ 30.-
LINTERNAS importadas, desde $ 98.-
HORNO eléctrico $ 1.650.-
COCINILLA, dos platos $ 330.-
COCINILLA, un plato $ 220.-
PLANCHAS sastre, 5, y 7 kilos $ 950.-
MEDIDORES, 10 Amp. $ 1.800.-
MEDIDORES trifásicos de 10 a 30 Amp.
PLATOS cocina, nacionales e imp.
CAUTINES, 80 watts, imp. $ 230.-
CAUTINES, 200 watts, imp. $ 450.-
M. YAIKIN Y CIA
BANDERA 570-FONO 63727-65500
SUCURSAL B. O'HIGGINS 1169

LIQUIDACION OBLIGADA
DE LA
FABRICA DE CAMISAS
"KIBER"
MAÑANA DESDE LAS 10 DE LA MAÑANA
Liquidaremos todas nuestras existencias de mercaderías al legítimo costo de fabricante.— Miles de ofertas en camisas, corbatas, pañuelos, calcetines, cinturones, suspensores y ropa interior afranelada para caballeros y niños, y todas nuestras existencias al legítimo costo de fabricante.

CAMISAS para caballeros, cuello planchado, listadas 1 x $ 155 — 2 x $ 300
CAMISAS para caballeros, cuello planchado, de un color 1 x $ 165 — 2 x $ 320
CAMISAS para caballeros, cuello planchado, de un color 1 x $ 215 — 2 x $ 420
CAMISAS para caballeros, cuello planchado, listadas 1 x 225 — 2 x $ 440
CAMISAS para caballeros, cuello planchado, escocesas 1 x $ 285 — 2 x $ 560
CAMISAS para caballeros, cuello planchado, blancas 1 x $ 295 — 2 x $ 580
CAMISAS para caballeros, cuello planchado, listadas 1 x $ 295 — 2 x $ 580
CAMISAS para caballeros, cuello planchado, listadas 1 x $ 325 — 2 x $ 640
CAMISAS para caballeros, cuello planchado, escocesas 1 x $ 265 — 2 x $ 520
TOALLAS Nido de Abeja, Chiteco 1 x $ 39 — 2 x $ 75
TOALLAS Nido de Abeja, Chiteco, listadas 1 x $ 49 — 2 x $ 95
TOALLAS felpudas Chiteco 1 x $ 79 — 2 x $ 150
TOALLAS felpudas, Chiteco 1 x $ 98 — 2 x $ 190
TOALLAS felpudas Chiteco 1 x $ 105 — 2 x $ 200
TOALLAS felpudas, calidad fina 1 x $ 110 — 2 x $ 210
TOALLAS felpudas, Chiteco, muy finas 1 x $ 170 — 2 x $ 330
CAMISAS escocesas, manga larga, para caballeros 1 x $ 99 — 2 x $ 190
REGIA camisa escocesa, manga larga, todos los números 1 x $ 129 — 2 x $ 250
CAMISAS de gabardina afranelada, regia calidad 1 x $ 245 — 2 x $ 480
CAMISAS sport de Panamá, media manga 1 x $ 165 — 2 x $ 320
CAMISAS de seda, sólo en crema, saldos 1 x $ 279 — 2 x $ 550

LIQUIDACION OBLIGADA
Sólo disponemos de 15 días para liquidar todas las existencias de mercaderías de nuestra fabricación; por lo tanto, muy a pesar nuestro, nos vemos en la necesidad de liquidar todos los artículos al legítimo costo, costo que es muy diferente a los demás locales que expenden artículos similares a los nuestros, ya que nosotros distribuimos a los mayoristas y ellos los distribuyen a los detallistas y éstos los expenden al público; por lo tanto, nosotros, al liquidar nuestras existencias directas al público, hacemos ahorrar a la masa consumidora por lo menos el 50%. No se trata de una mera propaganda, sino que es por obligación, ya que todos los artículos, sean cuales fueren día a día experimentan alzas, y es muy difícil, más que eso, imposible, que un artículo que tenga alza pueda volver a precios normales. Ahora sólo nos cabe advertir a todas aquellas personas que necesiten nuestros artículos, se den cita a nuestro local y aprovechen de comprar todo lo que puedan, ya que jamás se les presentará otra oportunidad igual, a todas aquellas personas que deseen artículos para negociarlos o a instituciones de beneficencia que necesiten adquirir por cantidad, disponemos de un personal especializado para su mejor atención y poder mostrar con calma y cuidado las mercaderías de su interés. Especial atención a comerciantes de las afueras de Santiago.

Sólo nos cabe advertir que sólo disponemos de 15 días; por lo tanto, mientras más rápido visite nuestro local, más grande será la economía para su bolsillo.

Advertimos que durante nuestra liquidación obligada no despacharemos ningún reembolso, y las ventas serán estrictamente al contado.

Queremos dejar constancia que, fuera de esta lista de precios, tenemos, por lo menos, 300 artículos más de nuestra fabricación, y que por falta de espacio no hemos agregado en la presente lista; pero los tenemos en exhibición en nuestro local, y todos con sus precios marcados a la vista del público, para mejor garantía y honradez de nuestra liquidación obligada.

CAMISAS color blanco, cuello suelto, regia calidad 1 x $ 325 — 2 x $ 640
CAMISAS para niño, un gran surtido, a elegir 1 x $ 65 — 2 x $ 125
CAMISAS sport o de plancha, para niños, muy buena calidad 1 x $ 145 — 2 x $ 285
CINTURONES trenzados, para hombre 1 x $ 35 — 2 x $ 65
CAMISETAS sport, para caballeros 1 x $ 39 — 2 x $ 75
CORBATAS, un gran surtido, a elegir 1 x $ 35 — 2 x $ 68
SOQUETES de fantasía, para caballeros 1 x $ 15 — 2 x $ 28
CALCETINES de fantasía, para caballeros 1 x $ 15 — 2 x $ 28
CINTURONES de cuero, para niños 1 x $ 39 — 2 x $ 75
TIRANTES para niño, lo mejor que se fabrica 1 x $ 40 — 2 x $ 70
CALZONCILLOS de piel, para caballeros 1 x $ 49 — 2 x $ 90
CALZONCILLOS cortos de seda, para caballeros 1 x $ 89 — 2 x $ 170
CAMISETAS media manga, para caballeros, tipo grande 1 x $ 55 — 2 x $ 100
SLIPS, muy buena calidad, para caballeros 1 x $ 50 — 2 x $ 90
SLIPS, muy buena calidad, para niños 1 x $ 38 — 2 x $ 70
PAÑUELOS en blanco y listados 1 x $ 12 — 2 x $ 20
SWEATER de lana, manga larga, para niños 1 x $ 179 — 2 x $ 350
SWEATER de lana, para caballeros 1 x $ 185 — 2 x $ 365
POLERAS para niños, regia calidad 1 x $ 59 — 2 x $ 110
POLERAS para caballeros, saldos, a elegir 1 x $ 49 — 2 x $ 90
CAMISETAS afraneladas Chiteco, sin falla 1 x $ 149 — 2 x $ 290
CALZONCILLOS afraneladas Chiteco, sin falla 1 x $ 169 — 2 x $ 330
CAMISETAS afraneladas, Chiteco, para niños 1 x $ 52 — 2 x $ 100

HOY CERRADO TODO EL DIA
ACUDA MAÑANA TEMPRANO Y EVITE LAS AGLOMERACIONES DE LA TARDE — LIQUIDACION TOTAL AL LEGITIMO COSTO
Fca. "KIBER" CAMISAS Y ROPA INTERIOR EN GENERAL
SAN DIEGO 302
ESQUINA ELEUTERIO RAMIREZ

SITIOS con sólo $ 2.000 MENSUALES
SITIOS EN NUÑOA
De rápida valorización en el sector urbano y residencial de la comuna. Con frente a la Avenida Los Olmos y a la continuación de la Avenida Sur. A seis cuadras más o menos de la Avenida José Pedro Alessandri (Macul)
SIN CUOTA AL CONTADO
URBANIZACION: Los sitios se entregan urbanizados, con calzadas y aceras de concreto; agua, luz y arbolado.
DIMENSIONES: Sitios de 350, 400, 500 y 600 m2.
LOTEO SANTA JULIA — ÑUÑOA
Se atiende en el terreno todas las tardes de 3 a 7
en la Avenida Los Olmos, a 6 cuadras de AVENIDA MACUL Lado Oriente
CARLOS OSSANDON G.
NUEVA YORK 25
Sección Propiedades Primer Piso
Publ. Gonzalo Hernández — 61546

FELPA

TIPO FRANCES

Valorice su casa

colocando a sus muebles y cortinajes FELPA TIPO FRANCES, de calidad muy fina, en 50 colores, a precios legítimos de fábrica.

Avenida Vicuña Mackenna N.o 2395, teléfono 54168

Aviso importante!

SASTRERIA Y CAMISERIA

OFRECE HECHURAS DE PRIMERA, A **$ 1.800** *Athos*

Además, confecciones y medidas finas, a precios nunca vistos. Concedemos

Créditos a 10, 15 y 20 meses plazo

SABADO ABIERTO TODO EL DIA

MERCED 750

DIRECCION GENERAL DE PAVIMENTACION — CHILE

PROPUESTAS PUBLICAS

COMUNA DE CONCEPCION

Se solicitan propuestas públicas para la ejecución de los siguientes trabajos de pavimentación de calzadas de concreto vibrado y demás obras complementarias, en la calle TUCAPEL, de la Comuna de CONCEPCION:

a) 15.000 m2. de calzadas de concreto vibrado de 0,18 m. de espesor.

b) 3.150 ml. de soleras rectas de concreto vibrado.

Las propuestas se abrirán en la Alcaldía Municipal de Concepción, el día miércoles 6 de mayo de 1953, a las 16, y para optar a ellas se requiere estar inscrito en el Registro de Contratistas de esta Dirección General, en PRIMERA CATEGORIA.

Consultar bases y antecedentes en la Oficina de Partes de la Dirección General de Pavimentación, calle Moneda N.o 723, Santiago o en la Delegación Zonal de Pavimentación de Concepción.

CARLOS CONEJEROS SEGUEL, Director General.

Modas SAMY

Con sólo **$ 200.-** Le entregamos

*Vestidos elegantes
*Chaquetones
*Trajes sastre
Sección Novias

AV. MATTA 1151

FERROCARRILES DEL ESTADO

PROPUESTAS PUBLICAS POR MATERIALES

Se llama a propuestas públicas para la provisión de los siguientes materiales, las que se abrirán en la Sección Adquisiciones del Departamento de Materiales y Almacenes (Estación Central), a las 16 horas, de los días que a continuación se indican:

EL 17 DE ABRIL DE 1953 — GRUPO N.o 34
MATERIALES ENRIELADURA PARA LA EMPRESA: 9.200 Tons. rieles, tipo Z y U; 675 Tons. eclisas "Z" y "U"; 2.080 Tons. sillas, asiento tipo "Z" y "U"; 215.000 N.os anclas, diferentes marcas.

EL 24 DE ABRIL DE 1953 — Grupo N.o 41
MATERIALES VARIOS, LINEAS AEREAS ALTA TENSION, como ser: Abrazaderas, aisladores, cables acero galvanizado, desconectadores, grilletes, palancas, pernos, prensas, suspensores de trolley, terminales, uniones, etc., y

GRUPO N.o 44 — MATERIALES VARIOS DE SEÑALIZACION
Como ser: Bastones pilas secas baterías, topes de goma para aspas, materiales varios de fierro fundido, fierro torneado y fierro forjado o laminado, pernos y pasadores, materiales de aislación, talabartería y para eclisaje eléctrico, etc.

EL 8 DE MAYO DE 1953 — PROPUESTA GRUPO N.o 18
PRODUCTOS QUIMICOS Y UTILES DE LABORATORIO.— Materiales para galvanoplastia; productos químicos para imprenta; reactivos y elementos para Laboratorio Químico.

Bases, mayores datos y antecedentes, pueden consultarse diariamente en las oficinas arriba indicadas, de 15.30 a 18 horas, excepto sábados, que se atenderá de 9.30 a 11.30 horas.

El Jefe del Depto. de Materiales y Almacenes

¡Evite los intermediarios!

MALETAS

PORTADOCUMENTOS, etc. Compre directamente en la

FABRICA

MALETERIA MUNDIAL

21 DE MAYO 665

RADIOS SIN PIE

METALUX

MONJITAS 843 ENTREPISO

HABIENDOSE EXTRAVIADO

letra por $ 30.000, con vencimiento el 12 de julio de 1953, aceptada por don Ignacio Martínez Barros, girada a la orden del señor Carlos Barrios Price, y endosada en blanco, queda nula y sin valor, para los efectos de un posible cobro.

Santiago, abril de 1953.

Carlos Barrios Price
Carnet 1515767, Stgo.

OFICINA TECNICA DE CONSTRUCCIONES
ESTADO 152 - OFICINA 922

ARQUITECTOS, PROPIETARIOS:

Ofrecemos construir de primera, desde

$ 4.600.-- EL M2.

Pidan presupuesto, sin compromiso.

ROLANDO VERGARA DONOSO
AURELIO ROSAS ARANCIBIA
CONSTRUCTORES

OPTICA

RODOLFO HAMMERSLEY

AGUSTINAS 1096 esquina Bandera
Fono 88075 — Casilla 3898

ESPECIALIDAD RECETAS de médicos oculistas.

CASA **FLUORESCO**

FCA. MUEBLES DE COCINA

* Gran variedad de diseños y modelos.
* Reposteros.
* Muebles murales.
* Lavaplatos.

CREDITOS

JOAQUIN BICAS S.
MERCED 754 - FONO 33245

Sindicato Profesional de Combinadores de Cines de Santiago

Con fecha 12 de abril de 1953, siendo la 1 hora, en Maruri 749, en presencia del Inspector del Trabajo, señor Ricardo Labarca M., se constituyó el Sindicato Profesional de Combinadores de Cines de Santiago, saliendo elegidos directores provisorios, las siguientes personas:

Presidente: Raúl Godoy Q.
Secretario, Jorge Castro C.
Tesorero: Juan Mendoza C.
Directores, Guillermo Cotten G. y Samuel Guerra López.

Se hace la siguiente publicación de acuerdo con lo estipulado en el artículo 378 del Código del Trabajo.

EL DIRECTORIO

RELOJES SUIZOS

CON SOLO $ 300.-
Saldo facilidades
EN LA RELOJERIA GABOR
SABADO, ABIRETO TODO EL DIA

ESTADO 91-5.° PISO OF. 501

AL LADO DE LA BOTICA PETRIZZIO - FONO 69497

SASTRERIA Juan José Jara

HECHURAS FINAS: $ 1.700

UN CORTE ESPECIAL PARA CADA CUERPO

21 DE MAYO 617
Segundo piso — Local N.o 7
(Edificio nuevo)

CHERE AMIE MODAS

FORMIDABLE LIQUIDACION DE TEMPORADA

PRECIOS DE COSTO

CREDITOS

SAN PABLO 2351

FONO 85139

Oficina Constructora, Construye

BUNGALOWS

DESDE $ 225.000

Con dos dormitorios, livings, comedor, cocina y baño. Además disponemos de planos especialmente diseñados para construir en balnearios. Damos facilidades.

Visítenos en:
PUENTE 622 — 3.er PISO
Oficina 3 — Fono 86966

Modas LIBERTY

OFRECE: Abrigos, Trajes Sastre, vestidos 3|4, tejidos de punto. Pilotos, Ropa interior, etc.

A sola firma.
10 meses plazo

21 DE MAYO 617 - LOCAL 9

UNIVERSAL TEXTIL LTDA.

Ventas directas al público

440 — Irarrázaval - 440

(frente al cine Andes)

Sarga colegial . .	$ 220.—
Franela gris . .	250.—
Lana para abrigo	285.—
Chaleco colegial .	125.—
Sweater hombre .	120.—
Chaleca señora .	150.—

IRARRAZAVAL 440

RADIOS SIN PIE

Timar Ltda

NUEVA YORK 57

EL MEJOR CREDITO

CATRES MARQUESAS

Marquesas, Sommieres, Colchones, Cubrecamas, Frazadas, Sobrecamas, Colchas, Catres baranda, Sillitas de paseo, Cochecunas, Cómodas mudador, Triciclos, Relojes pulseras, Loza, Aluminio, Cristalería, Artículos para regalos, etcétera.

VENDO POR CUOTAS MENSUALES
HUERFANOS N.o 920
CUARTO PISO — OFICINA 409

CALZADOS CREDITOS

DAMAS CABALLEROS NIÑOS.- BOTAS CAMISAS CARTERAS RELOJES

SAN DIEGO 1889

VISTASE CORRECTO

SIN PAGAR EL LUJO

MOISES JARA SASTRE

Especialista en cuerpos difíciles, ofrece a usted

Hechuras finas a **$ 1.700.-**

LLEVELE SU CASIMIR A

SAN ANTONIO 15 (ALTOS) — FONO 84363

CASA ALONSO

ARRIENDO DE SERVICIO PARA BANQUETES
21 DE MAYO 817
FONO 63049

MENAJES

ABOGADO

SANCHEZ DEL POZO

Especialmente asuntos y juicios de matrimonio. Posesiones efectivas, particiones.
De 11 a 12.30 y de 17 a 19 horas
Moneda 1137—Of. 78
FONO: 86813

MODAS *Marita*

POR SOLO **$ 300.—**

A sola firma, entrega inmediata.

ABRIGOS finos, desde **$ 2.500.—**

TRAJES sastre, casimir fino, desde **$ 2.900.—**

CREDITOS SIN RECARGO

AGUSTINAS 826

SABADO ABIERTO TODO EL DIA

CALZADO señoras, señoritas, caballeros.

ABRIGOS señora con sólo

$ 50 SEMANALES

y un pequeño pie, le entregamos al momento, calzado para damas, niños y caballeros.

CASA GONZALEZ CHAVES

FRANKLIN 1081

E. HINZE

BARRACA DE FIERRO

CHACABUCO 61

FONOS: 90309 92019

Fierro

MATERIALES CONSTRUCCION nuevos y usados

Zinc techo, pizarreño, fierros, maderas, puertas, pino Oregón, cañerías. Precios bajos.

ARTURO PRAT 1524

RADIOS PHILIPS

GRANDES FACILIDADES

Dira

MERCED 709
ESQ. MAC-IVER

"EL CREDITO POPULAR"

SAN PABLO 2839
AL 2841
OFRECE

CREDITOS

RADIOS, COCINAS, ESTANTES CAMAS, CATRES DE BRONCE, COLCHON SIMONS, MARQUESA MADERA, ANEXO MADERA

$ 1.095.-

SIN PIE

BANCARIOS FUERZAS ARMADAS CARABINEROS PROFESORES

SAN PABLO 2839 AL 2841.

MUEBLES

DE GRAN OCASION

$ 4.800.—
LIVING Reina Ana, con cojines

$ 4.900.—
LIVING normando, tapizado en brocato, tallado a mano

$ 8.600.—
LIVING normando, francés, de gran calidad, diseño especial

$ 4.500.—
BUFFET con vitrina y espejo, regia mesa, 6 sillas tapizadas

$ 8.500.—
ROPERO tres cuerpos, arrodonado; cómoda, emperatriz, dos veladores

$ 11.000.—
COMEDOR normando, 8 piezas, lingue o placa

$ 19.500.—
DORMITORIO normando, diez piezas, lingue macizo

657 — Nataniel — 657

NO TENEMOS SUCURSAL

DEPOSITO REGULADOR de PANOS NACIONALES

Donde los casimires y todas las lanas son mejores y más baratas.

CONVIENE VISITARLO

STO DOMINGO 1066 NO CONFUNDA

ALMACENES PINTURA MONEDA

Alameda 1144 (al llegar a San Diego)

¡¡¡Contratistas y Pintores!!!

Por inauguración, grandes rebajas en todos los precios.

TEMPLE de primera, kilo . . . . . $ 10
PINTURA brillante y opaca, litro . . . $ 75

Alameda 1144 (al llegar a San Diego)

El Mejor **HILO** para Coser

sobre conos, marca "UNITAS", para toda clase de industrias y talleres. Fono 52683.

INDUSTRIA DE HILOS
SAN DIEGO 1430 AL LADO CAJA DE CREDITO

CREDITOS

ENTREGA INMEDIATA CON $ 100 SEMANALES

Camisas, Ternos para caballeros y niños.

Modas, Trajes sastre, 3|4, Abrigos y batas.

STO. DOMINGO 987 • OF. 16
ESQ. PUENTE

ARMADA NACIONA

DIRECCION DEL LITORAL Y DE MARINA MERC

PROPUESTA PUBLICA N.o 1

Solicítanse propuestas públicas por lo siguiente la Señal de Neblina del Faro "PTA. PANUL":

UN MOTOR DIESEL "FAIRBANKS MORSE", 48 AS 4 1|4, de cuatro tiempos, dos cilindros, con en de 18 HP, con 1.200 r. p. m., con múltiple entrada múltiple de escape, filtro para aire de aspiración, dor, bomba de lubricación, etc.

UNA COMPRESORA DE AIRE de 3 a 4 ml. nuto de capacidad, para 5 a 6 atmósferas de presión.

FECHA DE APERTURA: 27-IV-1953, a las 16 la Dirección del Litoral y de Marina Mercante, N.o 537. — VALPARAISO.

BASES Y ESPECIFICACIONES: En la Sección Pr tas de la Dirección del Litoral

EL DIRECTOR DEL LITO DE MARINA MERCANT

Cristalería FINA **UNGA**

JUEGOS DE COPAS CRISTAL, SEMICRISTAL Schiavi, desde $ 1.900.—
Repuestos en todos los tipos
Sábado, abierto todo el día.

SAN DIEGO 224 (INTERIOR)

"COOPERATIVA FAM

CITACION

De acuerdo con el Art. 15 de los estatutos, se junta general ordinaria de socios para el domingo abril, a las 9 horas, en primera citación, y a las 9.3 en segunda, con los socios que asistan, en el local Joaquín 1855.

TABLA:
1) Memoria y balance de 1952;
2) Reparto de excedente, y
3) Elección parcial del Consejo y Junta de Vi

MARCOS ESPINOZ
Secretario Gener

Para su receta de médico oculista, la

OPTICA CHILENA

se la garantiza, por su seriedad y corrección absoluta

30 AÑOS EN EL RAMO

SANTO DOMINGO 832

FONO 32071

Ato

VESTIDOS FALDAS BLUSAS CHAQUET TRAJES S

SE RECIBEN

CREDITOS a m

MAC-IVER 272

SABADOS ABIERTO

PROPUESTAS PUBLIC

Para el jueves 30 de abril de 1953, a las 16 hora tanse propuestas públicas, para importación por l de este Departamento, de lo siguiente:

3 Plantas electrógenas de 60 KW
3 Plantas electrógenas de 15 KW
3 Plantas electrógenas de 8 KW.

Bases y antecedentes en Departamento Central de de la Beneficencia, Sección Adquisiciones, Av. Matta

EL

DISTRIBUIDORA DE RELOJES Y RADIOS LTD

RADIOS SIN PIE A LARGO PLAZO
STANDARD-ELECTRIC - MULLARD - ERICKSON - AUTORA
Pasaje A. Edwards 29 - Of. 124
ENTRANDO POR AHUMADA 312

PROPUESTAS PUBLICA

CAJA DE ACCIDENTES DEL TRABAJ

La Caja de Accidentes del Trabajo solicita cotizaciones de precios por ar de dotación y consumo para los Hospitales Traumatológico, Clínicas, Agencias cinas del país:

Artículo clasificados en:

GRUPO "A": Medicamentos.
GRUPO "B": Instrumental y material médico.
GRUPO "C": Muebles p. clínicas, art. eléctricos, útiles de cocina, varios,
GRUPO "D": Material para confección de ropa.
GRUPO "E": Ropería (incluída en Grupo "D").
GRUPO "F": Artículos alimenticios.
GRUPO "G": Material y útiles de aseo.
GRUPO "H": Artículos y útiles de escritorio.
GRUPO "I": Artículos de protección para el trabajo: guantes de cuero y trajes impermeables, cascos soldar al arco, etc.
GRUPO "J": Confección de formularios.
GRUPO "K": Máquinas lavadoras, centrifugas, autoclaves, refrigeradores quinas de escribir, sumar y calcular; máquinas enceradoras; esterilizador para pabellón; planta generadora eléctrica 3 K

Bases y pormenores se encuentran a disposición de los interesados en la Aprovisionamiento de la institución, calle Teatinos 385, de 9 a 12 y de 15 a 18

Las propuestas se presentarán y abrirán ante los interesados en dos sesiones Grupo "A" al "D", el LUNES 27, y del Grupo "F" al "K", el MARTES 28 DE a las 17 horas, en la sala del Honorable Consejo, calle Compañía 1288, 2.o pis

VICEPRESIDENTE EJECUTIVO

SALAS DE BAÑOS COMPLETAS $ 15.000.-

SILENCIOSO completo. Lavatorio pedestal. Bidé, llaves, completo.

Gran variedad de artefactos sueltos

FACILIDADES DE PAGO.

ALONSO OVALLE 1068

TRAMITACIONES POR CAJA

NUEVA OBRA DE BIENESTAR SOCIAL INAUGURO AYER EL CLUB HIPICO

Un significativo acto tuvo lugar ayer a medio día en la sede del Departamento de Bienestar Social del Club Hípico de Santiago, con motivo de la entrega al gremio de la sección y sala de entretenimientos de esos servicios. El presidente del Club Hípico, don Pedro García de la Huerta; el director de la misma, don Carlos Cobo; el gerente, señor Oscar Torres Correa; el administrador de la cancha, señor Hermógenes Vicuña, altos funcionarios de nuestra principal institución hípica y representantes del gremio, incluyendo a los señores Juan Gutiérrez, José Duque Rodríguez, Carlos Muñoz Guzmán y otros, estaban presentes en la ceremonia.

El señor García de la Huerta, al entregar en manos de los empleados de la nueva sección del Bienestar Social, pronunció un breve discurso, en el cual se refirió a la importancia de este esfuerzo cuya finalidad es la de proporcionar sanas distracciones y proporcionar interés entre los trabajadores de la hípica para elevar su nivel cultural. El señor García de la Huerta, al término de su alocución fué objeto de calurosas demostraciones de simpatía.

El señor Juan Gutiérrez, agradeció a nombre de los empleados de corrales, sector directamente favorecido con esta obra, expresando la satisfacción con que se recibía este nuevo aporte al bienestar y cultura del gremio. En similares términos, se expresó el preparador, señor José Duque Rodríguez.

Don Pedro García de la Huerta, inauguró ayer una nueva sección del Departamento de Bienestar Social del Club Hípico de Santiago.

A continuación, se sirvió un cóctel, acto que dió lugar a una expresiva manifestación de cordialidad entre los asistentes, que elogiaron en diversos tonos la trascendencia de las obras de Bienestar Social que viene realizando el Club Hípico en forma silenciosa, pero eficiente.

GRAN INTERES POR CONCURSO HIPICO DEL DIARIO "LOS TIEMPOS": PREMIO

LOS LECTORES DE "LA NACION" TAMBIEN PUEDEN TOMAR PARTE

Doña Ester Vargas de B., domiciliada en calle Marluán 2551, incluyó 37 puntos en el Concurso de Pronósticos de LOS TIEMPOS, en el cual también pueden tomar parte los lectores de LA NACION.

Fué el concursante que más cerca anduvo en el día de sorpresas y fué el del domingo pasado en nuestra principal institución hípica. La señora Vargas de B. puede pasar hoy a las oficinas de redacción de LOS TIEMPOS, Agustinas 1269, a cobrar un premio de consuelo de 100 pesos.

PARA EL DOMINGO HAY 10 MIL PESOS.— Para el domingo próximo hay 10 mil pesos de premio. Los interesados en tomar parte en el concurso, recibirán por cada ejemplar leído de LA NACION un formulario en el que deben anotar los nombres de los caballos ganadores de las 10 carreras del domingo próximo en el Club Hípico. Por cada ganador, se computarán 5 puntos; por cada segundo, dos puntos y por cada tercero, un punto. Quien alcance la suma mayor, sobre 35, cobrará el premio de 10 mil pesos.

Los lectores de provincias, pueden enviar por correo las soluciones. Previamente deben pedir por igual medio los formularios, enviando un peso en sellos de correo por cada formulario. Se despachan desde 5 formularios.

Los interesados deben dirigirse a la redacción hípica de LOS TIEMPOS, Agustinas 1269.

Montas y competidores para las carreras del domingo 19 en ambos hipódromos

CLUB HIPICO

PRIMERA CARRERA. — 1.100 metros.— Serie A.— A las 12.25.
5 Montecoreal, 56; J. E. Bravo
10 San Blas, 56; L. Carrasco
2 Udo, 56; R. Aguilar
12 Dama Blanca, 53; J. Atala
4 Galatea, 53; S. Arriagada
15 Orea, 53; L. Silva
14 Skater, 53; G. Silva
6 Sunlight, 53; J. Adasme
11 Dos de Oros, 51; O. Olivares
1 Felicitation, 51; M. Barra
3 Leonel, 51; P. Vargas
9 Palitroque, 51; R. Montoya
16 Sonsto, 51; M. Reyes
13 Tecateo, 51; E. Salas
7 Afamada, 48; R. Olivos
8 La Alicahuina, 48; M. F. Silva
17 Sumara, 48; S. Godoy

SEGUNDA CARRERA. — 1.200 metros.— A las 12.55.
13 Alabado, 58; P. Alquinta
14 Ariete, 53; O. Valenzuela
2 Bambino, 55; R. Cornejo
8 Campanile, 55; L. Carrasco
4 C. de Monti, 55; E. Salas
6 El Conibus, 55; R. Parodi
11 El Reflejo, 55; J. Olivares
1 Instituto, 55; J. Atala
9 Karakul, 55; A. Poblete
12 Ruiseñor, 55; P. Flores
10 Teólogo, 55; O. Olivares
5 Usurpador, 55; R. Montoya
7 Vulcanizado, 55; L. Espinoza
3 Werther, 55; M. F. Silva

TERCERA CARRERA.— 1.200 metros.— A la 1.25.
2 A. Vespuccio, 55; A. Tapia
8 Baby Ber, 55; O. Olivares
12 Caporal, 55; R. Parodi
9 Carnegie, 55; G. Silva
1 Cosmos, 55; P. Alquinta
14 Chantecleir, 55; J. Olivares
11 Escocés, 55; J. Arriagada
6 Genil, 55; O. Valenzuela
5 Silbido, 55; J. Gonzáles
10 Sudán, 55; G. Silva
13 Techado, 55; J. Atala
3 Trumao, 55; A. Poblete
7 Vol Piqué, 55; O. Chamorro
4 Waldor, 55; M. F. Silva

CUARTA CARRERA. — 1.100 mts. — Serie B.— A las 2.
8 Hymno, 56; P. Buston
3 Pompón, 56; A. Parada
13 Rodríguez, 56; S. Arriagada
10 Rucus, 56; L. Silva
18 Santillana, 56; E. Salas
6 Abadesa, 53; R. Olivos
9 Capitanía, 53; J. Adasme
11 Katia, 53; P. Flores
5 Marinda, 53; F. Arredondo
15 Clandestino, 51; G. Silva
2 El Peluchín, 51; Y. Alvear
1 Gvalu, 51; A. Díaz
7 Mataveri, 51; M. Henríquez
14 Patagón, 51; P. Alquinta
17 Varouno, 51; R. Montoya
13 Trino, 51; M. Barra
10 Fiesta Linda, 48; M. Catalán
4 Fondista, 48; R. Gatica
19 La Cote, 48; S. Godoy

QUINTA CARRERA. — 1.200 metros.— Jinetes aprendices. — A las 2.40.
6 Granado, 57; R. Paves
13 Coreano, 56; J. Atala
10 Orea, 54; L. Silva
19 Retamo, 54; E. Salas
14 Gironde, 53; Ig. Núñez
12 Jumn, 53; M. Henríquez
22 Licinio, 53; J. Arriagada
7 Supetar, 53; S. Allende
13 Trak, 53; R. Aguilar
11 Perandrén, 52; L. G. Contreras
18 Advertencia, 51; O. Chamorro
2 G. Heraldo, 51; P. Alquinta
16 Vsail, 51; J. Adasme
5 Villasca, 51; L. A. Contreras
23 Gitana, 50; J. Riquelme
3 Negresco, 50; H. Hevia
24 Guérnica, 49; G. Meza
21 Trutruca, 49; O. Olivares
4 Vigorita, 49; O. Benavides
9 Agramante, 47; D. Reyes
20 Berlín, 45; J. Pizarro
1 La Estrella, 45; R. Gatica
8 Sublime, 45; F. Arredondo
17 Taitú, 45; L. Silva

SEXTA CARRERA. — 1.300 mts.— A las 3.20.
9 Quinteto, 58; R. Castillo
19 Mahatma, 56; P. Flores
15 Sour Kiss, 56; J. Olivares
7 Babilonio, 55; A. Poblete
14 Manolete, 55; J. Atala
4 San Vicente, 54; O. Saavedra
8 Asadir, 53; R. Parodi
2 Comoflera, 52; O. Chamorro
10 Consuerte, 52; J. E. Bravo
16 Lord Cochrane, 51; G. Silva
5 Machiavello, 51; M. F. Silva
17 Aberri, 50; R. Cornejo
1 Amamán, 49; P. Gatica
3 Arrogante, 49; L. G. Contreras
11 Licenciosa, 49; O. Olivares
13 Chivilingo, 48; R. Olivos
12 Four Crown, 47; P. Alquinta
6 Kiosko, 47; J. García
18 Retenso, 47; J. Pizarro

Premio JULIO SUBERCASEAUX. — 2.200 metros.— A las 4.10.
5 Carmelita, 55; V. Ordóñez
1 Negrina, 55; R. Donoso
2 Raquelita, 55; J. Ortiz
3 Retiera, 53; G. Silva
4 Almudena, 50; M. F. Silva

SEPTIMA CARRERA. — 1.500 mts — A las 4.05.
8 Dusty, 58; C. Giráldez
6 Agadir, 56; R. Parodi
15 Atómico, 56; L. Pérez
11 Galgo Azul, 53; O. Chamorro
7 Quilmes, 55; G. Silva
1 Tetrapla, 54; L. Espinosa
17 Aberri, 53; R. Cornejo
9 Jaquimaso, 52; J. E. Bravo
14 Joyel, 50; E. Salas
5 Kurrim, 50; J. García
12 Lidiador, 50; M. Reyes
2 Solito, 49; F. Pizarro
3 C'est si Bon, 48; R. Montoya
4 Ancap, 47; P. Gatica
13 Howard, 46; L. Silva
10 Memo, 46; M. F. Silva
16 Jerjes, 45; J. Pizarro

OCTAVA CARRERA. — 1.300 metros.— A las 4.45.
9 Gaucho Quinta, 57; J. Olivares
16 Pentagón, 56; A. Poblete
19 Fond de Cave, 55; R. Parodi
10 Lafontaine, 55; M. Ocampo
3 Santiaguina, 55; A. Silva
5 Sunday, 55; R. Olivos
1 Comóplumas, 54; R. Cornejo
18 Atómica, 53; M. Reyes
11 Brigida, 53; L. Pérez
15 Santin, 53; R. Paves
2 Nulla, 53; C. Giráldes
20 Patriótica, 51; J. Escobar
7 Polka, 50; P. Alquinta
22 Hinder Boy, 50; M. Barra
8 Tea, 50; V. Ordóñez
13 Aclamación, 49; J. Adasme
12 Fujiyama, 49; H. Henríquez
6 Montecoreal, 49; E. Salas
21 Starkar, 49; F. Gatica
14 Trile, 49; L. Silva
22 Dormilona, 49; J. García
17 Sambalay, 48; V. Alvear
4 Chocio, 46; C. Benavides

NOVENA CARRERA.— 1.500 mts.— A las 5.25.
23 Ramadán, 58; J. Atala
10 Sucesor, 58; G. Retamal
6 Folke, 56; A. Tapia
13 Noticiario, 56; L. Carrasco
5 Fargo, 54; P. Flores
17 In Paribus, 54; G. Silva
4 Llanhión, 54; M. F. Silva
8 V. Admiral, 54; L. Espinoza
11 Temperante, 53; A. Silva
18 Red Ribbon, 52; J. E. Bravo
25 Baronet, 51; S. Allende
9 Lituania, 51; S. Allende
20 Margarita, 51; A. Poblete
21 Palatino, 51; L. Pérez
14 Twinkle, 51; R. Parodi
16 A. Karenina, 50; E. Salas
7 Romeral, 50; R. Gatica
24 Brickette, 48; R. Montoya
18 Pulguita 51, J. Aravena
10 Tapadora 49, J. L. Silva
17 Sin Rival 48,5, R. Montoya
5 Asirio 48, G. Meza

QUINTA CARRERA. — 1.200 metros. — A las 10.10 A. M.
18 Quincha 55, G. Retamal
12 Riete 55, R. Ledesma
8 Rodada 55, L. Pérez
21 Royal Knock 55, Jn. Gonzáles
7 Temor 55, C. Benavides
16 Cadenilla 54,5, A. Díaz
6 Costalazo 54,5, R. Contreras
15 Chabanneau 54, B. Sandoval
17 Hasparren 54, R. Aguilar
4 Villasera 54, S. Silva
20 Belle Ile 48,5, Jn. Pizarro
1 Julita 53,5, M. Reyes
19 Colachita 53, Jn. García
2 Fingida 50, N. N.
9 Marne 52, C. Farmer
11 Yanacona 52, Ac. Silva
13 Abadesa 51, R. Madariaga
3 Husla 50, Ig. Núñez
10 Sablazo 50, N. N.
14 Santa Rosa 50, V. Alvear
5 Victorioso 50, H. Galaz

SEXTA CARRERA. — 1.400 metros. —A las 10.50 A. M.
15 Ateneo 56, P. Flores
11 Vistazo 56, R. Olivos
6 Adonis 52, L. Romero
7 Armador 52, G. Silva D.

HIPODROMO CHILE

PRIMERA CARRERA. — 1.200 metros. — A las 8 A. M.
16 Barbilindo 56, Jn. García
8 El Mirlo 55, F. Soto
9 Los Leones 55, R. Silva
7 Tacuari 55, V. Madrid
5 Pillán 54, S. Silva
1 Qué Feliz 47, Jn. Pizarro
10 Tropical 54, C. Giráldes
2 Jamestown 53,5, M. Catalán
18 Finality 53, G. Retamal
12 Firmamento 53, H. Galaz
22 Monigote 52, R. Madariaga
4 Pentágono 51,5, R. Paves
13 Arcadia 52, Ig. Núñez
6 Pavia 52, G. Silva D.
21 Bonanza 52, R. Olivos
17 Nib 52, A. Poblete
3 Cuora 51,5, J. Adasme
4 Piegaria 49,5, C. Farmer
19 Apple Gold 49, R. Cornejo
14 La Pituca 45, P. Bustos
20 Locario 45, F. Arredondo
15 Sambuca 45, E. Márquez

SEGUNDA CARRERA. — 1.200 metros. — A las 8.30 A. M.
6 Chinchilla Real 52, R. Parodi
4 Desconocida 52, N. N.
13 Hara Kiri 52, F. Gatica
12 Jaimista 52, G. Meza
5 Miladora 52, A. Poblete
7 Miss Roldán 52, O. Olivares
3 Patagonia 52, C. Giráldez
10 Pierrette 52, L. Pérez
2 Profesora 52, G. Silva D.
11 Quema 52, Ig. Núñez
9 Rolita 52, L. Romero
14 Segala 52, S. Allende
8 Tanagra 52, Jn. González
1 Universitaria 52, E. Soto

TERCERA CARRERA. — 1.200 metros. —A las 9 A. M.
7 Castellana 52, V. Ordóñez
13 Eslava 52, R. Madariaga
4 Halte 52, R. Parodi
8 Iturnela 52, S. Allende
3 Las Salinas 52, Jn. González
10 Maravillosa 52, L. Valencia
1 Orientada 52, L. Vargas
6 Primada 52, N. N.
2 Rose II 52, G. Silva D.
6 Silfide 52, R. Cornejo
5 Su Majestad 52, L. Romero
12 Terpsicora 52, Ig. Núñez
11 Venecia 52, O. Olivares

CUARTA CARRERA. — 1.200 metros. — A las 9.35 A. M.
8 Rigodón 58, J. Pombet
15 Brahama 57, H. Galaz
11 Dora Rosa 57, R. Aguilar
6 Tardío 57, O. Jaña
14 Comediante 56, Ig. Núñez
19 Peluziana 55, C. Benavides
20 Conocuca 55, Mario Henríquez
13 Corea 55, R. Ledesma
1 Samarang 55, E. Soto
4 Tulipán 55, B. Sandoval
2 Seriecito 54, S. Silva
16 Melody 52, R. Silva
12 Dama de Coner 51, F. Soto
9 Lermontoff 47, E. Márquez
3 Enristre 51, Jn. García
21 Llorosa 51, Jn. Pizarro
7 Frascuela 48, M. 2.o Araneda
18 Pulguita 51, J. Aravena
10 Tapadora 49, J. L. Silva
17 Sin Rival 48,5, R. Montoya
5 Asirio 48, G. Meza

QUINTA CARRERA. — 1.200 metros. — A las 10.10 A. M.
18 Quincha 55, G. Retamal
12 Riete 55, R. Ledesma
8 Rodada 55, L. Pérez
21 Royal Knock 55, Jn. González
7 Temor 55, C. Benavides
16 Cadenilla 54,5, A. Díaz
6 Costalazo 54,5, R. Contreras
15 Chabanneau 54, B. Sandoval
17 Hasparren 54, R. Aguilar
4 Villasera 54, S. Silva
20 Belle Ile 48,5, Jn. Pizarro
1 Julita 53,5, M. Reyes
19 Colachita 53, Jn. García
2 Fingida 50, N. N.
9 Marne 52, C. Farmer
11 Yanacona 52, Ac. Silva
13 Abadesa 51, R. Madariaga
3 Husla 50, Ig. Núñez
10 Sablazo 50, N. N.
14 Santa Rosa 50, V. Alvear
5 Victorioso 50, H. Galaz

SEXTA CARRERA. — 1.400 metros. —A las 10.50 A. M.
15 Ateneo 56, P. Flores
11 Vistazo 56, R. Olivos
6 Adonis 52, L. Romero
7 Armador 52, G. Silva D.
8 Batuque 52, C. Giráldez
3 Broken Arrow 52, O. Saavedra
3 Bucaney 52, R. Parodi
1 Camaricngo 52, J. Olivares
10 Don Virgilio 52, R. Madariaga
9 Italo ■, A. Poblete
4 Saint Oregón 52, Ig. Núñez
2 Sky Pilot 52, R. Cornejo
12 Tronador 52, L. Pérez

SEPTIMA CARRERA. — 1.500 metros. — A las 11.30 A. M.
16 Peruano 60, Jn. Gonzáles
13 Agadir 56,5, A. Tapia
20 Garufa 53,5, D. Vásquez
2 Astrónomo 56,5, O. Valenzuela
7 Casquivano 55, P. Flores
14 En Jaque 54,5, J. Ortiz
10 Kurrim 54,5, R. Parada
12 Cómo 54, R. Donoso
19 Sorteo 54, O. Saavedra
4 Jorito 52, R. Olivos
6 Kalfas 51, G. Silva D.
5 Angolino 51, N. N.
1 Howard 50, A. Poblete
8 Nochero 50, R. Montoya
18 El Zorrito 48, C. Farmer
3 Conradito 47, N. N.
15 Pitt Ponto 47, M. F. Silva
17 Madison 45, L. Valencia
9 Nítida 45, S. Allende
11 Pedal 45, J. L. Silva

OCTAVA CARRERA. — 1.200 metros. — A las 12.10 P. M.
4 Abono 56, M. Ocampo
6 Colbert 54, R. Parodi
2 I. de Capri 54, R. Madariaga
11 Spada Giri 54, C. Benavides
9 Zap, Roja 54, C. Giráldez
12 Fujiyama 53, J. Olivares
10 Portuguesa 53, V. Ordóñez
3 Sed Lex 53, J. Atala
5 Flamarión 52,5, G. Retamal
8 Celestial 52, R. Silva
13 Jalvón 52, An. Silva
1 Gitana 50, S. Allende
7 Embuste 49, Ig. Núñez
14 Estanza 49, P. Bustos

NOVENA CARRERA. — 1.200 metros. — A las 12.50 P. M.
4 Violón 55, R. Parodi
3 Vitoco K. 55, R. Leiva
20 Symphony 54,5, V. Ordóñez
15 El Rodeo 54, E. Soto
8 Shangaicito 54, Ig. Núñez
5 Tendresse 54, G. Silva
16 Aventura 53, C. Giráldez
2 Glington 52, O. Jaña
10 N. de Tigre 52, J. Atala
12 Fulminador 51,5, L. Valencia
6 Don Ramón 51, S. Allende
1 Maracaibo 51, M. Ocampo
9 Suspicaz 51, L. Pérez
11 C. Manuel 50,5, C. Benavides
14 Emperador 50,5, R. Pizarro
7 Chinchosa 50, Jn. García
19 Tarugo 50, R. Olivos
18 Peleador 49,5, R. Cornejo
13 Andaluz 48, C. Farmer
17 Antinea 48, F. Gatica

DECIMA CARRERA. — 1.200 metros. — A la 1.30 P. M.
1 Can 56, O Olivares
10 Alegre 55, An. Silva
11 Cosechadora 55, J. Bravo
6 Argelina 54, M. 2.o Araneda
16 Tana 54, O. Saavedra
4 Nuky 53,5, Jn. Pizarro
5 Polaco 53,5, Jn. González
3 Alentada 49,5, A. Díaz
12 Florada 53, Jn. García
17 Romano 51, G. Silva D.
2 Saruca 51, M. Reyes
9 Frizeta 50, R. Silva
14 Sunday 49,5, R. Madariaga
8 Panoyú 49, L. Valencia
15 Mosabelle 48,5, M. F. Silva
13 Fundador 47,5, C. Farmer
7 Sabelle 47,5, P. Bustos

NACEN DOS NUEVAS ESTRELLAS DE LA CANCION MELODICA, QUE HARAN SU DEBUT EN GOYESCAS

Dos nuevas estrellitas de la canción melódica llegarán a la cartelera de éxitos internacionales de la confitería Goyescas para realizar los diarios programas de este salón con sus canciones y su presencia. Se trata del dúo Doris y Rosaie, dos voces melódicas que cautivarán al público con su selecto repertorio de melodías populares. Mientras tanto, cosechan aplausos Mario Clavell con sus canciones; Los Caporales, con sus acertadas interpretaciones cómicas; Bob and Harry, juveniles malabaristas y equilibristas de fama internacional; Los Hnos Moreno, con sus danzas populares españolas; Mamboleta, la nueva estrella del ritmo tropical; Dolly Rubens, la alondra colombiana de la canción, y Mario Subiabre, quien se encarga de la presentación del espectáculo, con el marco musical de la Orquesta de Federico Ojeda, la voz de Enrique Fontana y el conjunto rítmico de Rafael Hermosilla.

"EL PREMIO A LA VIRTUD" ES UNA DE LAS MEJORES CINTAS FRANCESAS

Esta semana se estrenará en el Bandera la película francesa "El premio a la virtud", basada en un cuento de Guy de Maupassant, y escrita para el cine por Marcel Pagnol, el mismo autor de "La mujer del panadero". La interpretación central fué encomendada al magnífico actor Bourvil.

Tal como en "La mujer del panadero", la trama se desarrolla en una pequeña aldea, donde los personajes se conocen íntimamente, y donde la franqueza salta a cada frase. Sin alusiones de doble sentido, y con simplicidad que arranca carcajadas, los protagonistas buscan y rebuscan por el pueblo para dar con una doncella y hacerle entrega del premio acordado por una comisión de señoras honorables.

Pero la virtud no abunda en el pueblo, y no queda más salida que premiar a Isidoro (Bourvil), hijo de la verdulera.

EL VIERNES ESTRENAN EL FILM GANADOR DE 2 OSCARES, EN TRES CINES

"El hombre quieto", ganador de dos Oscares por su mejor dirección con John Ford, y su mejor tecnicolor, se estrenará el viernes en tres teatros simultáneamente: Plaza, Continental y Dante.

Mezcla en sus escenas la belleza, el humor y la emoción, y Maureen O'Hara, su principal protagonista, se ha superado, como John Wayne, Barry Fitzgeral y Victor McLaglen.

GRANDES OFERTAS de SINTONIA

DISCOS de todas marcas y velocidades

RADIO R C A VICTOR. Modelo 515-X; toda corriente, conexiones para tocadiscos.
CUOTA MENSUAL
$ 400.–

RADIO - ELECTROLA R. C. A. Victor. Modelo V-9-3, para todo tipo de discos, 3 velocidades, toda onda.
CUOTA MENSUAL
$ 950.–

RADIO R. C. A. VICTOR. Modelo 5-Q-24, toda onda; corriente universal. Conexiones para tocadiscos.
CUOTA MENSUAL
$ 600.–

TOCADISCOS R. C. A. VICTOR, modelo R-25-M-3, para todo tipo de discos; 3 velocidades.
CUOTA MENSUAL
$ 400.–

SINTONIA PUENTE 710
DISTRIBUIDOR AUTORIZADO
RCA VICTOR
SABADO ABIERTO TODO EL DIA!

ROCAS SANTO DOMINGO
En las Rocas de Santo Domingo
VENDO MAGNIFICO TERRENO
de 20x40 metros, frente a la Plaza de Las Flores.
PRECIO CONVENCIONAL
Dirigirse:
AV. BEAUCHEF 1461
TELEFONOS 95144 Y 90001

CARPAS PARA CAMIONES
LONA IMPERMEABLE
de primera, ofrece para entrega inmediata, en varios colores
MANUFACTURERA QUIMICA S. C.
PLACER 365 — TELEFONO 51432
Proveedor de las Fuerzas Armadas, Empresas de Transportes, Compañías Navieras y Ferrocarriles
EXIJA QUE SU CARPA PARA CAMION SEA IMPERMEABLE UN 100% Y HASTA LA FIBRA.

PELETERIA VARSOVIA
MONJITAS 761
GRAN SURTIDO PIELES FINAS
CREDITOS
10,12,15, 20 MESES PLAZO

MAQUINAS
PARA TEJER
modelo de sobremesa, especial para tejer chombas, sweaters, chalecos y todo artículo de lana.
La máquina ideal que no debe faltar en ningún hogar.
$ 12.000.— FACILIDADES
MARDOQUEO HERMAN
Huérfanos 930 - Oficina 64
Teléfono 31918 — 6.o piso

CAPATAZ
competente, para máquinas rectilíneas de medias de galgas finas Hilscher Einsiedel y Schubert y Salzer, necesitase para Buenos Aires. Dirigirse por carta con indicación de actuación anterior y de pretensiones, a:
C. C. 8, Suc. 7
Buenos Aires — Argentina

$70.000
SITIOS DESDE
¡SOLO 70 MIL PESOS!
Atención en el terreno: diariamente, de 15.30 a 19 horas.
10% al contado. Saldo 50 mensualidades
Urbanización completa en ejecución (calles de concreto).
Cincuenta meses para pagar.
GRAN AVENIDA - PARADERO 20
ESQUINA AVENIDA FERNANDO ALBANO
CARLOS OSSANDON C.
Nueva York 25 — Sección Parcelaciones
PUBLICIDAD INTERAMERICANA

METRO-DANTE
BANDERA 341 ★ TELEFONO 83381 — PLZA. ÑUÑOA TELEFONO 494359
3.30, 6.40 y 9.45 P. M. ■ 3.30, 6.40 y 10 P. M.
IVANHOE (El Vengador del Rey) HOY
EN TECNICOLOR
ADULTOS Y MENORES
TAYLOR TAYLOR FONTAINE — SANDERS WILLIAMS
LOCALIDADES NUMERADAS EN VENTA
VIVAMOS EL DIBUJO EN COLORES QUE GANO EL OSCAR
LOS DOS MOSQUETEROS
Metro Goldwyn Mayer

COMPAÑIA CHILENA DE ESPECTACULOS — CCE — LOS MEJORES PROGRAMAS EN LAS MEJORES SALAS
Ross
EL MEJOR TEATRO DE AMERICA
FONOS: 31143 - 31144 ★ HORARIO: 3 - 6.30 - 9.45.-
TEMPERATURA REGULADA
Paramount presenta uno de sus éxitos para 1953, en segunda semana "DESTINO DE DOS VIDAS"
Magistral interpretación de JENNIFER JONES y LAURENCE OLIVIER. (Mayores)

REAL
Fono: 65555
3, 6.30 y 9.45 P. M.
Grandes Películas presenta la producción en inglés por Joan Greenwood y Richard Todd en SANGRE ATORMENTADA (Mayores)

SANTIAGO
FONOS 32338-34444
3, 6.20 y 9.45 P. M.
Pel-Mex presenta su 3.a semana de éxito de la producción mexicana por Libertad Lamarque TE SIGO ESPERANDO (Mayores)

VICTORIA
FONO: 30021
1.15, 3.15, 5.15, 7.15 y 9.20
Paramount presenta la producción en inglés por Joan Fontaine y Ray Milland en
ALGO POR QUE VIVIR (Mayores)

PETIT-REX
FONO 31144
Eduardo Naveda presenta en T.: 6.45 y N.: 10 horas, la obra de Michel Durán
YO NO MIENTO, JAMAS
Con Inés Moreno

PERMUTAMOS
CUALQUIERA COSA, POR CUALQUIERA COSA, SIEMPRE QUE SEA DE CALIDAD
Dentro de nuestro inmenso surtido de mercadería, muebles, objetos de arte y "todo lo que requiere su hogar", encontrará usted, seguramente, lo que necesita, y podrá pagarlo justamente con aquello que tiene excedente.
Desde una aguja hasta un piano de cola.
SIRVASE VISITARNOS
CASA NINOVE
OCASIONES Y CALIDAD
HUERFANOS N.o 611, ESQ. MIRAFLORES

FABRICA de MUEBLES y MUEBLERIA "ESTADO"

ESTADO 33
(Subterráneo)
OFRECE: dormitorios, comedores, muebles de cocina, living modernos, muebles sueltos, pornandos, Chippendale, Reina Ana y Colonial
FACILIDADES DE PAGO
Y TAMBIEN SIN PIE

PLAZA, CONTINENTAL Y DANTE, ESTRENAN EL VIERNES "EL HOMBRE QUIETO", QUE OBTIENE GRAN EXITO EN CUBA Y PERU

"EL HOMBRE QUIETO", filmada en Irlanda, en technicolor, con John Wayne, Maureen O'Hara, Barry Fitzgerald y Victor McLaglen, tendrá su preestreno el viernes próximo en los cines Plaza, Continental y Dante. Esta superproducción de Republic, fué recién estrenada simultáneamente en cinco salas de Habana, y tres salas de Lima. El más grande triunfo del consagrado director John Ford, ganador del Oscar, por su dirección de "EL HOMBRE QUIETO", ha sido elogiada por la prensa cubana y peruana. "El Mundo", de Habana, dice: "Es una comedia vibrante y llena de gracia, con muy subidos valores humanos y fílmicos". "El Comercio", de Lima, comentó: "Del elenco se desprende una franca corriente de simpatía, de fresco humorismo y de sano optimismo, que no pueden dejar de cautivarnos."

Florida
FONO 34289.
CINE CONT. DE 1 P.M.
DIST. PACH
HOY
EL GENIAL... SANDRINI
y CONCHITA PIQUER en
"Me CASE con una ESTRELLA"
(MENORES)
ESTA PELICULA SE EXHIBIRA A LA..
1 P.M
2.51
4.46
6.41
8.36
10.27 P.M.

UN GRAN REPARTO EN "EL GUERRILLERO"

Jack London, es quién escribió la novela, "The Fighter", una narración llena de acciones y aventuras. Artistas Unidos ha llevado a la pantalla, una obra que es modelo de películas de acción al elegir esta obra.

"El Guerrillero", que será estrenada en los cines Santa Lucía y Cervantes, tiene como interpretes principales a Vanessa Brown y Richard Conte. Será presentada el martes próximo.

GRAN PROGRAMA DOBLE FOX ANUNCIA T. MIAMI

Un verdadero infierno en llamas ha sido verificado por la Fox, durante la filmación del impresionante film, "Montañas en Llamas", con Richard Widmark, Constance Smith y Jeffrey Hunter. Completa el programa, "Los que Conmovieron el Mar", que lleva en el reparto a Richard Widmark, Dana Andrews y Gary Merrill.

Estas doe producciones serán exhibidas desde mañana en las funciones rotativos del cine Miami.

CENTRAL
1-3.30-6.45-9.45 P.M.
SANTA LUCIA
2-4-6.45-9.45 P.M.
HOY
HAGO LO QUE ME GUSTA Y ME GUSTA LO QUE HAGO!
RITA HAYWORTH
GLENN FORD en
OTRO AMOR
UN FILM COLUMBIA
EXCLUSIVAMENTE MAYORES

"GIGOLO Y GIGOLETTE", PASA AL T. AUDITORIUM

Informa Paramount que ante el éxito de "Gigolo y Gigolette", dicha película se proyectará desde el viernes en el cine Auditorium. Está demás que recordemos que la crítica por unanimidad la ha elogiado, y el público la convirtió en el espectáculo cinesco preferido.

VARIAS PELICULAS NOS ANUNCIA "UNIVERSAL"

Universal Pictures, que ofrece en el Cervantes las últimas presentaciones de "El retrato de la vida", con la expresiva Mai Zetterling, anuncia un programa doble para muy en breve en el Normandie, hecho a base de este film y de "Guerra a muerte".

En los estrenos de Universal intervienen figuras de renombre mundial. Por de pronto, Gregory Peck, Tyrone Power, Errol Flynn.

La película en colores de largo metraje dedicada a la coronación de la Reina de Inglaterra, será seguramente el suceso del año.

Ahora como estreno muestra en el Teatro City las travesuras del inimitable "Bonzo". Mañana en el York "Francisquito en la Escuela Militar".

A estos films hay que agregar la cinta inglesa de tipo policial, "Testigo presencial", que irá al Florida.

JOAQUIN PARDAVE SERA ENTREVISTADO MAÑANA

Siguiendo la serie de programas transmitidos desde México, el programa "Cine al Día", que dirige Jorge Escobar, en Radio Minería, a las 19 horas, transmitirá mañana un espacio en el que escucharemos el saludo y una entrevista al famoso astro Joaquín Pardavé.

Como siempre, este espacio será transmitido en cadena con Radio Minería de Viña del Mar, Radio La Serena de La Serena, Radio La Frontera de Temuco y Radio Austral de Punta Arenas.

"LA DULCE ENEMIGA", SIGUE EN EL IMPERIO

El público, con su entusiasmo cada vez mayor a las representaciones de "La dulce enemiga", en el Teatro Imperio, impone que continúe en las carteleras.

Ahora, por enfermedad de la primera actriz, Manolita Fernández, el papel de "La dulce enemiga" está siendo representado por la primera actriz del Teatro Experimental, María Maluenda, quien tendrá también una actuación especial y destacada en "Siete gritos en el mar".

SIGUE EL EXITO DE LA NUEVA REVISTA EN EL ESCENARIO DEL OPERA

La compañía de revistas Bim Bam Bum está batiendo todos los records de entradas en el Opera, con la nueva revista "Mujeres de todos colores", con hermosos cuadros musicales, relieves schkets cómicos y atracciones internacionales como el trío Moreno, Nazzaro, Los Caporales, Antuka Terry, Ballet Darcy, Kika y los cómicos chilenos Eugenio Retes, Gamboa, Araya e Iris del Valle.

INTERES POR VER ACTUAR A DOS NUEVOS ARTISTAS

Carcajadas y más carcajadas deberán sentirse el martes en la sala del Real, donde Paramount anuncia el estreno de "Que suerte tiene el marino", una tempestad de chistes y equivocos que sirven para presentar a los nuevos comediantes Dean Martin y Jerry Lewis.

Según Hal Wallis, productor del film que nos ocupa, estos astros han creado para el cine un nuevo arte: el de hacer reír al público a base de las torpezas del diario vivir, la ridiculez, lo absurdo de todo y en fin, todo lo que tenga que ver con situaciones estúpidas. Al lado de Dean Martin y Jerry Lewis, aparecen Corinne Calvert y Marion Marshall.

ALEGRIA EN EL TE INFANTIL DEL SALON "VIOLIN GITANO"

Una nueva tarde de alegría tendrán hoy los niños de Santiago en el "te infantil" de los miércoles que presenta el "Violin Gitano". La destacada actuación de Agudiez con su muñeco mágico Don Pánfilo; los "tonys" Caluga y Lechuga y la pareja de malabaristas Hermanos Fernández animan un espectáculo especial para todos los pequeños, que miércoles a miércoles reciben su mejor regalo al concurrir al "Violin Gitano".

MARILYN MONROE ES ESTRELLA DE "ALMAS DESESPERADAS": LUEGO

"La actriz más atractiva y popular del año" es el título que se le ha dado a Marilyn Monroe en el mundo cinematográfico, donde hay toda suerte de belleza femenina. La curvilínea rubia tiene uno de los roles estelares de "Almas desesperadas" que la Fox presentará pronto en el Teatro Real. La seductora rubia ha sido fotografiada este año más que ninguna otra estrella por los periódicos y revistas de los Estados Unidos.

En "Almas desesperadas", lleva como compañero al popular actor Richard Widmark.

NAVEDA ESTA LLENANDO LA SALA DEL PETIT REX

Un triunfo rotundo, el que ha obtenido, Eduardo Naveda, con su Compañía en la atrevida comedia francesa de Miguel Durán, "Yo no miento jamás", con la cual se ha presentado en el Teatro Petit Rex.

Inés Moreno; Silvia Piñeiro y Hernán Castro Oliveira, hacen una magnífica interpretación de la atractiva comedia, la que irá nuevametne en ambas funciones de hoy del Teatro Petit Rex.

HOY ★ CITY
AGUSTINAS 1022
FONO 66687
GRANDIOSO ESTRENO EXCLUSIVO
EN SU ÁRBOL GENEALÓGICO SE TREPÓ UN MONO
EL MONO MÁS MONO DE TODOS LOS MONOS
Más locos que "PALABRA DE MULO!"
BONZO
RONALD REAGAN · DIANA LYNN
con WALTER SLEZAK · JESSE WHITE
(MAYORES Y MENORES)

GRAN DEBUT DE MIGUEL CALO EN "VIOLIN GITANO"

Con gran éxito debutó ayer a la hora del aperitivo en los espectáculos del Violín Gitano, la famosa orquesta típica de Miguel Caló, que cosechó largos y merecidos aplausos de la gran cantidad de público que se dió cita en esta elegante sala para aplaudir al celebrado conjunto.

Miguel Caló, volverá a presentarse hoy a la hora del aperitivo en un gran show artístico junto a Olga Socarrás, Carmencita Calé y Raúl del Castillo, actuando también en ambos espectáculos nocturnos del Violín Gitano, junto a Olga Socarrás y el magnífico Agudiez con su muñeco mágico, Don Pánfilo.

MUCHO PUBLICO ATRAE ORQUESTA DE M. CALO

El Teatro Nacional recibe hoy en su escenario a la Orquesta Típica Argentina de Miguel Caló.

Junto a la Orquesta Típica de Miguel Caló, están sus cantantes, Carlos Barbé, Libertad Masía, y Carlos Valdéz.

Tamara y Alvárez Saldívar, ofrecen también hermosos estilos de bailes estilizados.

LA PRIMERA COMEDIA DEL INDIO FERNANDEZ ANUNCIA T. SANTIAGO

El cine Santiago está anunciando el estreno de "Acapulco", y es la primera obra de corte moderno que ha dirigido Emilio Fernández.

Quienes vean "Acapulco" pasarán hora y media en aquel paraíso tropical, porque ante sus ojos desfilarán los más bellos parajes acapulqueños. En este marco brilla la glamorosa Elsa Aguirre al lado de Armando Calvo, Oscar Pulido, Rodolfo Acosta, José María Linares Rivas y el nuevo galán Miguel Torruco. La fotografía de esta cinta de Pel. Mex. pertenece a Gabriel Figueroa.

"ME CASE CON UNA ESTRELLA", HOY AL ECRAN DEL FLORIDA

Cómo hemos anunciado, desde hoy el Cine Florida, ofrecerá en forma continuada el último éxito de Luis Sandrini, "Me casé con una estrella".

"Me casé con una estrella", trae a la estilista de la canción española, Conchita Piquer, quién secunda al cómico argentino.

EXITOSO DEBUT DE MIGUEL CALO Y ORQUESTA-ESPECTACULO EN BOITE "EL PATIO"

Boite "EL PATIO", ha tenido uno de sus más resonantes éxitos con el debut de la famosa orquesta-espectáculo que dirige el maestro Miguel Caló con sus cantantes CARLOS BARBE y CARLOS VALDEZ, a la pareja de bailes típicos y folklóricos, TAMARA y ALVAREZ ZALDIVAR, y a la conocida cantante TITA RUIZ.

Reserve su mesa con anticipación, al fono 33396

MIGUEL CALO

"BONZO", ESTRENA HOY CINE ROTATIVO CITY

Se presenta hoy el inimitable chimpancé "Bonzo". El film "Bonzo" es para todo espectador, y es seguramente una de las películas más chispeantes que ha producido Hollywood.

ESTAN EN VENTA LAS LOCALIDADES PARA PRESENTACION DE LAS ESTRELLAS VISITANTES

El Teatro Metro pone en conocimiento del público, que se encuentran en venta en sus boleterías las localidades numeradas para la presentación personal, en su escenario, de los integrantes de la "Jira de Estrellas M-G-M — Braniff". Como ya es del conocimiento de todos, Pier Angeli, Debbie Reynolds y Carleton Carpenter, embajadores de buena voluntad que nos envía Hollywood, llegarán el domingo próximo, a las 12.55 horas, pasado mediodía, al aeropuerto de Los Cerrillos, en donde serán recibidos por representantes de la Metro-Goldwyn-Mayer y por el público que acudirá a saludarlos.

La misma tarde del domingo se efectuará una conferencia de prensa con representantes de la prensa y radio de nuestra capital, y el lunes 20 del mes en curso, como se ha dicho, serán presentadas las estrellas visitantes al público del Teatro Metro en la función [illegible] que se inicia a las 21.15 [illegible]. En esta oportunidad el [illegible] mo maestro de ceremonias [illegible] Matas, director artístico [illegible] dios Soc. Nac. de Minería [illegible] da la actuación de las estrellas [illegible] será transmitida por cinco estaciones sobre las cuales [illegible] emisora mencionada.

La otra oportunidad en que Pier Angeli, Debbie Reynolds y Carleton Carpeter se presentes, será en el Hotel [illegible] ra, la noche del miércoles [illegible] del presente, en donde [illegible] brará una cena-bailable [illegible] neficio de "El Ropero del [illegible] blo", obra máxima de la [illegible] Graciela Leteller de Ibáñez. [illegible] reserva de mesas para [illegible] na-bailable podrá efectuarse [illegible] la secretaría de la señora [illegible] ciela Leteller de Ibáñez [illegible] lacio de la Moneda, Pasaje [illegible] Naranjos, personalmente [illegible] teléfono 68308.

Mañana Rotativo MIAMI
GRANDIOSO PROGRAMA DOBLE DE ACCION
RICHARD WIDMARK
UNA HOGUERA DE PASIONES HUMANAS...
BOSQUES EN LLAMAS!
MONTAÑAS EN LLAMAS
Richard Widmark con Dana Andrews
LOS QUE CONMOVIERON EL MAR
Teatro IMPERIO HOY 6.45 Y 10 P.M. ¡ULTIMOS DIAS!
COMPAÑIA FLORES-FRONTAURA
"LA DULCE ENEMIGA" ¡20a REPRESENTACION!
NOTA.- EN EL PAPEL PRINCIPAL FEMENINO ACTUA POR NOVENA VEZ ESPECIAL, LA PRIMERA ACTRIZ DEL TEATRO EXPERIMENTAL
MARIA MALUENDA
POR ENFERMEDAD DE MANOLITA FERNANDEZ
¡PRONTO! "SIETE GRITOS EN EL MAR"

MAÑANA YORK FONO 66687
ESTRENO EXCLUSIVO
EL MULO PARLANCHIN
¡No hay profesor más orejudo, ni más sabio, en la Academia Militar!
UNIVERSAL INTERNATIONAL presenta
FRANCISQUITO EN LA ESCUELA MILITAR
Protagonizada por DONALD O'CONNOR
con LORI NELSON · ALICE KELLEY
MAYORES Y MENORES

RISA, RISA Y MAS RISA con BOURVIL en "EL PREMIO A LA VIRTUD"
MAÑANA BANDERA
(SOLO MAYORES)
Una Selección LEO FILMS
UNA REALIZACION DE MARCEL PAGNOL
REALIZADOR DE "LA MUJER DEL PANADERO"
SEGÚN LA FAMOSA OBRA DE GUY DE MAUPASSANT "LE ROSIER DE MME. HUSSON"
PERDIÓ TODA SU VIRTUD con "EL PREMIO A LA VIRTUD"

GUIA DEL ESPECTADOR

LOS NUMEROS QUE VAN ENTRE PARENTESIS CORRESPONDEN AL TELEFONO DE CADA SALA

TEATROS

IMPERIO (23627).— Compañía Nacional de Comedias Flores-Frontaura. —A las 18.45 y 22 horas: "La dulce enemiga".

L'ATELIER en sala MABU (37907): —Compañía de Comedias.— Vermouth: "Mi prima de Varsovia", de Louis Verneuil.

L'ATELIER (391074).— Compañía de Comedias.— Vermouth: "Brujas de Nueva York", con Malú Gatica.

OPERA (30176).— A las 18, 21.30 y 23.15 — Compañía de Revistas "Bim Bam Bum": "Treinta mujeres de todos colores".

PETIT REX (31144).— A las 19 y 22 horas.— Compañía Eduardo Naveda: "Yo no miento jamás".

CINES

ALAMEDA (91354).—Rotativo desde las 13 horas: Scaramouche, El hijo de Trigger, octava de La Tribu misteriosa y Noticiario Fox.

ALCAZAR (80122). — Vermouth y noche: Día sin fin.

ALMAGRO (83425).—Rotativo desde las 14 horas: Paraíso robado, La posesión y Sinopsis.

AMERICA (52443). — Rotativo desde las 14 horas: Los enemigos del Rey, Fátima y Acosada.

ANDES (43811). — Rotativo desde las 14 horas: Aguluchos del porvenir, La bestia magnífica y Crimen y castigo.

APOLO (52693). — Rotativo: Los viajeros, Alma sin luz y La ciudad turbulenta.

AUDITORIUM (84688). — Rotativo desde las 14 horas: Parsifal y Agregados.

AVENIDA MATTA (51455).— Rotativo desde las 15 horas: La colina dorada, Bigamia y La ley del latigo.

BALMACEDA (88168). — Rotativo desde las 14 horas: Paraíso robado, La posesión y Sinopsis.

BANDERA (89111).— Matinée, vermouth y noche: Somos todos asesinos.

BAQUEDANO (65056). — Rotativo desde las 14 horas: Bella y bandolera, Paralelo 38 y Sinopsis.

BLANCO ENCALADA (91787). — Rotativo desde las 14 horas: El pecado de ser pobre, El dolor de los hijos, Callejera y 15.a función de Rieles de la muerte.

BOLIVAR (35376). — Rotativo desde las 16 horas: La mano agresora, Huracán de la vida y Texas 1870.

BRASIL (80306).— Rotativo desde las 15 horas: Nuestra señora de Fátima y Ritmo y Melodía.

CAPITOL (89581).— Rotativo desde las 14 horas: Deshonra, Siempre tuya y Decisión al amanecer.

CARRERA (86685).— Rotativo desde las 14 horas: Bella y bandolera, Paralelo 38 y Sinopsis.

CAUPOLICAN (85913). — Cerrado por reparaciones

CENTRAL (33555).— Matinée, vermouth y noche: Otro amor.

CERVANTES (88569). — Rotativo desde las 14 horas: El retrato de la vida.

CINELANDIA (67532). — Continuado desde las 10 a las 24 horas: El castillo negro, Selección de Agregados y Sinopsis.

CITY (66687). — Rotativo desde las 11 horas "Bonzo".

CLUB DE SEÑORAS (33550).— Rotativo desde las 14 horas: La verdad no tiene fronteras y Viaje interrumpido.

COLISEO (89075).— Rotativo desde las 15 horas: El Sargento York, La calle de la muerte y Crimen y castigo.

COLON (90577) — Rotativo desde las 13 horas: Los enemigos del Rey, La señora de Fátima y Ritmo y melodía.

CONTINENTAL (80735).— Matinée, vermouth y noche: Sor Alegría y agregados.

COUSIRO (50657). — Rotativo: Tormenta de pasión, El refugio del crimen y Ni un paso atrás.

CHILE (66728). — Rotativo desde las 14 horas: Siempre tuya, Barrio de perdición y Decisión al amanecer.

DANTE (494359).— Matinée, vermouth y noche: Ivanhoe y Noticiario francés.

DELICIAS (91941).— Rotativo desde las 14 horas: La pecadora del puerto, Feria de pasiones y La furia de Tarzán.

DIANA (95768). — Rotativo desde las 13 horas: El tesoro perdido, Remolino y El bosque de la muerte.

DIECIOCHO (83778). — Rotativo desde las 15 horas: Honra que mata, La rosa negra y Selección de agregados.

EL GOLF (488 y 257). — Matinée vermouth y noche: Otro amor.

ESMERALDA (64303). — Rotativo desde las 13.30 horas: Los enemigos del Rey, Fátima y Ritmo y melodía.

EL SALTO (3202). — Rotativo desde las 14 horas: Callejera, Nunca debieron amarse y ¡Ay, Jalisco, no te rajes!

FLORIDA (34289). — Rotativo desde las 13 horas: Me casé con una estrella.

HOLLYWOOD (42389). — Rotativo desde las 14 horas: El Sargento York, La calle de la muerte, Ronda de sangre y Noticiario Fox.

IDEAL CINEMA (92168).— Rotativo desde las 14 horas: Lo que la carne manda, La loca y Aventurera.

IMPERIAL (81112).— Rotativo desde las 16 horas: Una mujer decente, Sensualidad y María Maru.

INDEPENDENCIA (62702).— Rotativo desde las 16 horas: Aurora de redención, El Sargento York y La calle de la muerte.

IRIS (80336).— Rotativo desde las 14 horas: Un tranvía llamado deseo, Cuando el alma sufre y Noticiario.

ITALIA (41883). — Rotativo desde las 15 horas: Ritmo y melodía, La calle de la muerte y Gilda.

LAUTARO (Carmen Mena 602).— Rotativo de las 17 horas: El secreto del asesino, Siempre tuya y Mercado humano.

LO OVALLE (253 — La Cisterna) Rotativo de las 15 hasta las 24 horas: Hermanos ante el peligro, Siempre tuya y El miedo de amarse.

LIBERTAD (85281).— Rotativo desde las 14 horas: Paraíso robado, La posesión y Sinopsis.

LUX (87630).— Continuado desde las 10 hasta las 24 horas: Lo que el viento se llevó, Noticiario y Sinopsis.

MANUEL RODRIGUEZ (669019). — Rotativo desde las 16 horas: Tres palabritas, Boda real y Selección de agregados y Sinopsis.

MAIPO (San Pablo 4251).— Rotativo desde las 14 horas: Bella y bandolera, Paralelo 38 y Sinopsis.

MAJESTIC (50151). — Rotativo desde las 15 hasta las 24 horas: La montaña roja, El príncipe de los zorros y El ladrón y la princesa.

MARCONI (43867).— Rotativo desde las 14 horas: Un tranvía llamado deseo, Cuando el alma sufre y Noticiario francés.

METRO (83361). — Matinée, vermouth y noche: Ivanhoe.

MIAMI (65815). — Rotativo desde las 11 horas: Tarzán y las amazonas y la espada de D'Artagnan.

MINERVA (91464).— Rotativo desde las 13 horas: La calle de la muerte, Ronda de sangre, Ala de La Tribu misteriosa y Noticiario Español.

MIRAFLORES (30909) — Rotativo desde las 15 horas: El último baluarte, Vivirás tu vida y Selección de agregados.

MONUMENTAL (91555).— Noche a las 21.45 horas: Radio Corporación presenta a Pepe Rojas en "Esta es la Fiesta Chilena". Gran fin de fiestas.

NACIONAL (82382).— Vermouth a las 12.30 y noche a las 21.45 horas: Presentación de la Orquesta Típica de Miguel Caló, con sus cantantes Carlos Barbé, Libertad Masía y Carlos Valvez, y la actuación de la pareja de bailarines Tamara-Alvarez Zaldívar.— El cine exhibe: Crimen y castigo.

NORMANDIE (87749) — Matinée, vermouth y noche: Escándalo de París y El muelle de las brumas.

NOVEDADES (84594) — Rotativo desde las 16 horas: Océpate de Amelia, Hombre del pueblo y Atrapada.

NUNOA (42152). — Rotativo desde las 14 horas: La ley del látigo, Sin ley y sin alma, María Maru, séptima de La Tribu misteriosa y Noticiario Español.

ORIENTE (41345). — Matinée, vermouth y noche: Otro amor.

O'HIGGINS (89929).—Rotativo desde las 14 horas: Paraíso robado, La posesión y Sinopsis.

PALACE OVALLE (José Ureta esquina de Iquique). — Rotativo: El conquistador de los mares, Nunca debieron amarse y Tembo.

PEDRO DE VALDIVIA (43948). — Matinée, vermouth y noche: Día sin fin.

PLAZA (84714).— Matinée, vespertina, vermouth y noche: Yo trabajé en la F. B. I. y Agregados.

PORTUGAL (34816). — Rotativo desde las 13 horas: María Maru, Acosada y Crimen y Castigo.

PRAT (50754).— Rotativo desde las 13 horas: Crimen y castigo, Vivirás tu vida, Blanca Nieve y los siete enanitos.

PRINCESA (85205).— Rotativo desde las 15 horas: La ronda, Los amores de Carolina, Un rey en París y agregados.

PRINCIPAL (30611) — Rotativo desde las 11 hasta las 24 horas: Dibujos, Cómicas, Noticiarios, Descriptivas, y Seriales.

PROVIDENCIA (48073).— Rotativo desde las 14 horas: Genoveva de Brabante, El potro de oro y El rebaño de la muerte.

REAL (65555).— Matinée, vermouth y noche: Sangre atormentada.

RECOLETA (63874). — Rotativo desde las 14 horas: La bestia magnífica, Gilda y El hijo perdido.

REGINA (36097). — Vermouth y noche: Lios a bordo y El hombre y la bestia.

REPUBLICA (93813). — Rotativo desde las 14 horas: El [illegible] York, La calle de la muerte [illegible] de sangre y Noticiario español.

REX (31143 y 31144).— [illegible] vermouth y noche: Destino [illegible] vidas.

RIALTO (41687). — Rotativo de las 13 horas: Un tranvía [illegible] deseo, Cuando el alma sufre [illegible] ciario francés.

ROXY (80809). — Rotativo [illegible] las 11 hasta las 24 horas: [illegible] muerte y Un marido para [illegible] mesas.

SAN MIGUEL (81262). — [illegible] desde las 15 horas: María [illegible] bestia magnífica y Gilda.

SANTA LUCIA (36669). — [illegible] vermouth y noche: Otro amor.

SANTIAGO (32888).—Matinée [illegible] mouth y noche: Te sigo en [illegible]

SAN ANTONIO (San Antonio [illegible] — Matinée, vermouth y [illegible] La señorita Viernes. [illegible] Sinopsis.

SELECTA (92104) — Rotativo [illegible] las 16 horas: La bestia [illegible] María Maru y Gilda.

VALENCIA (41537). — [illegible] desde las 16.30 horas: La [illegible] Tarzán, Gilda y La bestia [illegible]

VICTORIA (30031). — Rotativo [illegible] de las 13 horas: Algo para [illegible]

YORK (66687. — Rotativo desde las 11 horas: La edad [illegible] Agregados.

SANTOS DE HOY: PEDRO | SANTOS DE MAÑANA: BENITO

BOLETIN DEL TIEMPO

MINISTERIO DE DEFENSA NACIONAL

(Redactado a las 20 horas del día 14 de abril de 1953).—

Todo el país registró buen tiempo, con nublados parciales o locales. En la zona sur se produjeron neblinas matinales. En el territorio antártico hubo temporales de viento y ventiscas.

AVISO A LA NAVEGACION GENERAL

Se mantendrá el buen tiempo reinante, con algunas nubosidades, a través de todo el territorio.

La zona antártica seguirá con nublados, neblinas y vientos fuertes del suroeste.

ARICA A COQUIMBO.— Bueno. Nubosidades parciales. Vientos del sur y suroeste.

COQUIMBO A CONCAGUA A MAULE.— Bueno. Vientos del sur y suroeste.

CONCAGUA A MAULE.—Bueno.

CORDILLERA CENTRAL.—Bueno.

MAULE A CHILOE.— Bueno. Nubosidades parciales. Vientos del sur y suroeste.

CHILOE A EVANGELISTAS. — Nublados locales. Vientos del suroeste y sur.

PUNTA ARENAS.—Algo nuboso.

TERRITORIO ANTARTICO.—Nublados y neblinas. Vientos fuertes del sur y suroeste.

INFORMACIONES DE SANTIAGO

TEMPERATURA DEL AIRE. (Día 14).— Máxima: 20,6 grados C. a las 15 horas y 30 minutos.— Mínima: 6,5 grados C. a las 7 horas y 55 minutos.

HUMEDAD RELATIVA DEL AIRE. (Día 15).— Máxima: 84 por ciento a las ocho horas. — Mínima: 30 por ciento a las 14 horas y 50 minutos.

SOL. (Día 15). —Sale: A las 7 horas y 05 minutos. — Puesta: A las 18 horas y 21 minutos.—

LUNA (Día 15) —Sale: A las 9 horas y 12 minutos. — Puesta: A las 19 horas y 24 minutos.—

FASE.—Cuarto Creciente el 20 del presente.—

OFICINA METEOROLOGICA DE CHILE — Sección Previsión del Tiempo — (FONO 96758).

Agencia de "LA NACION"
ROBERTO CARRASCO ORTEGA
Arturo Prat 1561

1.—ALHAJAS JOYAS.

JOYERIA, Relojería Francisco Mondaca 1168. Teléfono 81827 HiA.

NOVIOS, lindas argollas, cincelados 18 kilates, $ 2.000 par, compro oro, plata, joyas usadas. Alajero 846. 4-M.

NOVIOS! Argollas oro, 14 y 18 kilates, macizas, grabadas, desde $ 60 par. San Diego 780, Relojería Sportman. 4-M.

NOVIOS! Para argollas, Fábrica Nueva York N.o 66. 3-M. Ejército.

COMPRAMOS oro, joyas, brillantes, platino, plata y monedas antiguas de oro y de plata. Ahumada 48. 3-My.

4.—ARTICULOS PARA CABALLEROS.

ZAPATERIA "San Agustín", Miraflores 421. Calzado hecho mano para damas, caballeros. Especialidad botas montar. Teléfono 35171. HiA.

7.—ARTICULOS PARA EL HOGAR.

¡BUENO! ¡Barato! Mercería. Ahumada 42. HiA

¡¡SOMMIERES!! Colchonería Francesa, refacciona colchones, domicilio. San Diego 9, fono 86259. 8 M.

10.—AUTOMOVILES, NEUMATICOS. GARAGES.

VENDO liebre, con excelente recomendación. Vera: Avda. La Paz 345, departamento 16, de 14.30 a 16.30 horas. S|C.

11.—AVES, ANIMALES, PAJAROS.

HUEVOS y aves, precios bajos. Bascuñán Guerrero 329, fono 82383. 9-M.

13.—COMPRAVENTA.

VACOS compro, precios máximos. Exposición 202. HiA.

COMPRAMOS dentaduras, dientes postizos, usados, oro, joyas, plata y monedas antiguas. Ahumada 68. 3-M.

LAPAS amarillas, de primera, 480 docena de segunda, $ 400, zona Talca, las 80 kilos puesto domicilio desde 10 sacos. Pedidos casilla 1236, Santiago. 16-A.

14.—CONSEJOS UTILES.

ARREGLO de paraguas. Huérfanos 1194 (Galería Alessandri). Local A. 21 Ab.

15.—DOCUMENTOS EXTRAVIADOS.

EXTRAVIADO libreta N.o 201066, de la Caja Ahorros Empleado, queda nula. 16-A.

QUEDAN nulos y sin valor los títulos N.os 834, 835 y 836 por 50, 50 y 100 acciones, respectivamente, de la Cía. de Seguros "La Zona Sur", a favor de doña Yolanda Piwonka de Biewer, Gabriela Biewer Piwonka y Osvaldo Biewer Rosas, todos extraviados, por haberse dado el aviso correspondiente. 17 Ab.

EXTRAVIADO extraviado póliza Mutual de la Sud-América sobre la vida de Eduardo Carrasco Segura, gratificándose mil por este aviso. 7 Ab.

ACERO
PLANOS PARA RESORTES
OCHAVADO REDONDO
Y CUADRADO PARA MINAS
OFRECE
S. SACK
SAN PABLO 1179
MORANDE 817
V. MACKENNA 1648

17.—DIVERSOS.

TITA, Cartomante brasileña, seguirá atendiendo en Catedral 1538, en los altos. 15 Ab.

18.—EDUCACION.

CURSOS completos comercio, enseñanza perfecta, garantida. Contabilidad, taquigrafía, redacción, aritmética, escritura máquina. Prospectos. Instituto Contabilidad, fundado 1922.— Santo Domingo 1030. 23 Ab.

"ARMANDINI". Enseñanza perfecta, peluquería moderna, facilidades. Ahumada 131. Oficinas 709-714. 16 E 1954.

INSTITUTO "Alonso Figueroa", Catedral 1257. Cursos rápidos: Dactilografía, preparación comercial. 18-A.

TAQUIGRAFIA, preparación oficinistas: 280 mensuales "Instituto Moderno", Alameda 2263. 18-A.

CURSOS Preparación Comercial. Enseñanza especial alumnos sin humanidades. Contabilidad, Redacción Comercial, Aritmética, Castellano, Dactilografía Práctica, Oficina. Además Cursos rápidos Dactilografía 15 días, 1 mes. Puente 576, 4.o piso. 20-A.

MODAS, corte y confección. Cursos rápidos, Sistemas modernos. Profesora especialista. Alumnas confeccionan trajes primer mes. Lencería. Clases diurnas y nocturnas. Diplomas válidos. Academia Nacional de Corte y Confección. Rosas 1353. Teléfono 87174. d.

MATRICULA abierta, cursos rápidos, modas, corte, confección, camisería, lencería, moda infantil. Enseñanza perfecta, garantizada. Sistema moderno, facilísimo aprender, atención esmerada. Prospectos. Academia Fénix, Santo Domingo 1030. 24-A.

"ARMANDINI", unicamente Ahumada 131. Oficinas 709-714. Sin sucursales. 16 E. 1954.

CORTE, camisería. Cursos rápidos. Peinados, Modas, 200 mensuales. "Instituto Moderno". Alameda 2263, Catedral 1257. 18-A.

22.—IMPRENTAS, LIBRERIAS, ETC.

PLUMAS fuente, lápices, encendedores arreglo. Galería Alessandri 7-A. Entrada Bandera. 4-M.

24.—MATERIALES DE CONSTRUCCION.

FIERRO nacional: redondo, cuadrado, plano, Sack. 4-M.

FIERRO galvanizado, liso, Sack. 4-M.

SACK, Barraca fierro, San Pablo 1170, Morandé 617. 4-M.

FIERRO redondo, para construcciones Sack. 4-M.

TECHOS galvanizados, Huachipato, Independencia 538. 16-A.

PINTURAS pasta Sack. 4-M.

PUERTAS y ventanas, surtido completo en standard, hacemos persianas de medida. Fca. Record San Diego 743. 23 Ab.

VIDRIOS planos: sencillo, doble, triple, catedral, cristal e inastillable, espejos. Importación directa abierto todo el día y sábado en la tarde. Vidriería "La Argentina". 10 de Julio 725. 19 A.

25.—MAQUINARIAS.

VENDO caldera a gas Hidrotherm, importada. Potencia 14.400 calorías, automática. San Sebastián 2954. 19 Ab.

26.—MAQUINAS DE COSER.

COMPRO máquinas coser cualquier tipo, marca, cualquier estado ¡¡Pago contado!! Fono 82990, San Diego 1822. HiA.

28.—MUSICA

PIANOS DE REMATE, VERTICALES 114 cola, de las mejores marcas alemanas, completamente revisados y garantidos. Líquido barato. Amplias facilidades, compra, permuta, venta, Casa de Pianos Hugo Nagel, Compañía 1366, fono 65415. 10 Myo.

CRISTAL YUNGAY M. R.
LIQUIDACION POR BALANCE
Servicios de Copas
Cristalería fina ..... $ 27.000.-
Cristal 13.890.-
Semicristal 6.530.-
Cristavix 4.560.-
Glassex 1.980.-
GONZALEZ ESTADO 167
CREDITOS

TARZAN — (3596) — Oferta aceptada — Por Edgar Rice Burroughs

RAMONA — Por Lino Palacio

28.—MUSICA.

PIANOS nuevos, Casa Pablo Gallyas. Merced 617, fono 33491. Facilidades. HiA.

PIANOS de ocasión Facilidades. Pablo Gallyas. Merced 617. HiA.

30.—MUEBLES Y MENAJES.

¡¡¡OCASION!!! Vendo amoblados, dormitorios, comedor, hall, muebles sueltos. Delicias 2456. 4-M

PRECIOS altos, como nunca, pago por sus muebles antiguos, modernos, salones, pianos, alfombras, máquinas, diversos objetos, cualquier estado, baños enlozados, cajas de fondos. Pago contado, negocio rápido, voy domicilio, casa fundada 1932, teléfono 33415. 3-M.

34.—NOTIFICACIONES Y CITACIONES

SINDICATO Profesional de Empleados de la Cía. Nac. de Tejidos "El Salto".— Citase a reunión general extraordinaria para mañana miércoles 15 del presente, a las 18.30 horas, en primera citación, y 18.50 horas, en segunda, en calle Manuel Rodríguez 34. Para tratar sobre pliego de peticiones. — El secretario. 15-A.

CONSTITUCION de directorio. En Santiago, a 10 de abril de 1953, y en presencia del Inspector del Trabajo don Ricardo Labarca, se llevó a efecto la renovación de directorio del Sindicato Profesional de Empleados de la Corporación de Radio de Chile S. A., el que integran las siguientes personas: Carlos Ulloa Figueroa, presidente; Hernán Aravena Salas, secretario; Arturo Verde Andrade, tesorero; Héctor Jara Romero, director; Rubén Ortega Barahona, director. 16-A.

SERVICIOS DE URGENCIA

TURNO DE BOTICAS

— SEMANA DEL 11 AL 18 DE ABRIL DE 1953 —

ASISTENCIA PUBLICA:
Central, 69191; Posta 2, 50061; Posta 3, 91011; Ñuñoa, 43360; Providencia, 45671.

BOMBEROS:
Cuerpo de Santiago: Comandancia, Sto. Domingo 978, teléfono 61171.
Cisterna: 1.a Compañía, teléfono 166; 2.a Compañía, teléfono 159; 3.a Compañía, teléfono 263.
Conchalí: Teléfono 65675.
Ñuñoa: Teléfono 46207; 1.a Compañía, teléfono 42366; 2.a Compañía, 46650; 3.a Compañía, teléfono 160.
Quinta Normal: 1.a Compañía, teléfono 95077; 2.a Compañía, teléfono 90114.
San Miguel: Teléfonos 53020 y 53607.

CARABINEROS:
Prefectura General, 60151.

INVESTIGACIONES:
82211 y 82213.

RADIOPATRULLA:
Carabineros, fono 62261.
Investigaciones, 64258.

FARMACIAS:	UBICACION:	FARMACIAS:	UBICACION:
Central.....	Arturo Alessandri 353	Gallasso.....	Balr. Sanfuentes 2903.
Oherens.....	Independencia 3129.	Valparaíso.....	Exposición 1488.
Rivadeneira....	Reina María 458.	El Sol.....	San Francisco 694.
Simón.....	Independencia 895.	Díaz.....	Portugal 497.
Blanco.....	Andrés Bello 498.	Chilo6.....	Victoria con Chiloé.
Malpo.....	Recoleta 2151.	Progreso.....	Cochrane 1758.
Sta. María....	Avda. Santa María 1140 (Renca).	Indiana	Franklin 486.
Marambio.....	José Joaq. Pérez 4687	Subercaseaux..	Ruiz Valledor 3801.
Barrancas.....	San Pablo/Talcahuano.	Carmen Mena.	Carmen Mena 415.
Carrera.....	Av. B. O'Higgins 4487	Manuel Rodríguez	Avenida 8701.
Minerva.....	San Pablo 3103.	Nolly.....	Providencia 1312.
San Pablo.....	San Pablo 1796.	San Crescente.	Avda. Italia 1301.
San Lázaro...	Vergara 397.	Centro Ñuñoa.	Irarrázaval 2024.
		La Reina.....	Avda. Larraín 6208.

NOTA. — De acuerdo con el artículo 61 del Reglamento de Farmacias, el turno nocturno es sólo para el despacho de recetas y el expendio de medicamentos de urgencia, y será atendido después de las 21 horas por la rejilla correspondiente.

34.—NOTIFICACIONES Y CITACIONES

SINDICATO Choferes Avenida Chile. Cita a reunión para hoy miércoles 15, a las 23 horas, local Santo Domingo 1431. Cuenta de tesorería; cuenta de comisión; renovación directorio.— La Directiva. 15 Ab.

36.—OCUPACIONES BUSCADAS.

FAMILIA española se ofrece con conocimientos administrar casino de industrias o similar, Madrid 786, fono 36858. 19-A.

PINTURAS, decoraciones interiores, patinados, imitaciones, colores modernos. Escriba o pregunte Domeso. Coplapó 1133. 21-A.

FARMACIA DE TURNO
PERMANENTE HASTA LA UNA DE LA MADRUGADA
Andrade

37.—OCUPACIONES OFRECIDAS.

NECESITO operarias competentes en abrigos finos, para señoras. Estado 328. 17-A.

SE NECESITA empleada con recomendación, libreta y carnet. Carmen 842. 16-A.

37.—OCUPACIONES OFRECIDAS.

SE NECESITA lavandera de ropa blanca que sepa aplanchar. San Francisco 435. 15-A.

SE NECESITAN aplanchadoras finas, San Francisco 435. 15-A.

SE NECESITAN aplanchadoras de paño, San Francisco 435. 15-A.

SE NECESITA niñera y cocinera para Depto. San Martín 375, 4.o piso, Depto. 403. 16 Ab.

NECESITO carpintero que entienda algo en escala. El Golf. Burgo 415. 16 Ab.

NECESITO colocadores planchas yeso. Chile-España 155, Ñuñoa. 16 Ab.

39.—PERSONAS BUSCADAS.

TEODISTA Ochoa Bórquez, desea saber noticias o dirección donde vive su hermana, doña Eloisa Ochoa Escobar, o de su tío, Pedro Ochoa Aguilar, o llamar al teléfono N.o 35617, o escribirme a Santiago: Gálvez 366. 15 Ab.

45.—RADIOS.

RADIOS, arreglo domicilio. Cualquiera marca. Técnico RCA. Teléfono 51066. 29 Ab.

47.—RESIDENCIALES, PENSIONES.

PIEZAS, pensión mesa, recibo pasajeros. Huérfanos 1393. 23-A.

49.—SASTRERIAS.

MAMELUCOS: $ 148; Blue Jean, $ 118. Fábrica "Julitex". Bascuñán 102, esquina. HiA.

SASTRERIA Salazar: Caballeros, niños; extenso surtido, corte elegante. Precios incompetibles, Alameda Bernardo O'Higgins 2783, esquina Libertad. 4-M.

CASIMIRES importados llegaron a precios rebajados. Casa Salazar, Alameda Bernardo O'Higgins 2783 esquina Libertad. 4-M.

CASIMIRES nacionales, desde 295 pesos metro; importados, desde 510 pesos. Depósito directo de fábricas. Casa Salazar, esquina Libertad. 4-M.

GUENDELMAN sastre, hechuras finas. Créditos, San Diego 852, edificio Teatro Caupolicán. 4-M.

53.—JUDICIALES.

REMATE JUDICIAL.— EL 4 DE MAYO de 1953, quince horas, remataráse ante Segundo Juzgado Civil, Santiago, propiedad ubicada en el Callejón de la Rinconada, de la ciudad de Quilota, inscrita a fojas 117 vuelta, número 287, Registro Propiedades 1950. Mínimum: $ 106.667. Boleta 10 por ciento mínimum. Bases, antecedentes, Secretaría Juzgado indicado, juicio "Montuschi con Caravelli", Ejecutivo. —Secretario. 15 Ab.

PRIMER JUZGADO CIVIL. RESOLUCIÓN ocho abril presente año, concedió posesión efectiva herencia intestada Eugenia Salinas Alarcón a Rosa Elvira Alarcón González.—El Secretario. 15 Ab.

PRIMER JUZGADO CIVIL. RESOLUCIÓN trece abril presente año, concedió, con beneficio inventario, posesión efectiva herencia intestada Juan Vega Romero a María del Carmen, Graciela, Juan Patricio, Francisco Antonio, Cecilia del Pilar y Carlos Alonso Vega Leppe, sin perjuicio derechos cónyuge sobreviviente, María Leppe. Practicaré inventario solemne 17 del presente, 16 horas, en mi oficina, Bandera 342.— El secretario. 16-A.

REMATE JUDICIAL.— ORDENADO por el Quinto Juzgado de Mayor Cuantía, juicio caratulado "Sociedad Sedylan S. A. C., con Fernando Lama y otros", Prenda Industrial, remataré el día 18 de abril del presente, a las 17 horas, en General del Canto N.o 27, Santiago, las siguientes especies embargadas: dos máquinas de coser Singer, sin motor, industrial; siete máquinas de coser Singer con motor, industrial; una máquina hojaladera con motor, un automóvil Hillman, año 1938. Monto de la ejecución: 800.000 pesos. A la vista el día del remate.— Isaac Vilches Guardiola, Martillero de Hacienda. 18 Ab.

NOTIFICACION. — EXPEDIENTE 14023. Primer Juzgado Civil, Mayor Cuantía, presentóse Jorge Aranciblia Muñoz, abogado, Ahumada 312, oficina 906, como mandatario sociedad "J. Costa Escursell y Compañía", pidiendo para preparar vía ejecutiva se cite a Pedro Roberto González Silva, comerciante, San Diego 2214, Santiago, a confesar deuda por $ 20.000.00, y reconocer como suya firma puesta en el pagaré, bajo apercibimiento prescrito artículo 435 Código Procedimiento Civil. Primer otrosí: Solicitante patrocinará gestión por ser abogado. Segundo otrosí: Oficio Segundo Juzgado Civil, pidiendo expediente: "J. Escursell y Compañía con González". Corte Apelaciones designó Primer Juzgado. Juzgado proveyó.— Santiago, trece octubre 1952. A lo principal, como se pide, debiendo comparecer a la audiencia del quinto día hábil después de la notificación, a las diez horas o a las quince si fuese sábado; a los otrosíes, téngase presente. 140 23. Papel de ocho pesos.— I. Bórquez C. Acuña. Posteriormente solicítose notificación por avisos demandado y previa diligencias ordenadas, ordenóse notificarlo por medio de tres avisos en "El Mercurio". LA NACION, sin perjuicio correspondiente "Diario Oficial". A petición apoderado demandante, Juzgado dictó siguiente resolución: "Santiago, dos abril 1953. Como se pide y se señala la audiencia del décimo día hábil, después de la notificación, a las quince horas, o a las diez, si fuese sábado.— I. Bórquez C. Acuña. En consecuencia, notifícase a don Pedro Roberto González Silva, ya individualizado, la demanda y providencia insertas.— Secretario. 17 Ab.

CUARTO JUZGADO CIVIL, EL 24 noviembre 1952, modificó auto nueve julio mismo año, sobre posesión efectiva herencia de Herminia Benítez Guerra, suprimiendo a hermanos legítimos de Samuel Segovia Benítez, y cónyuge sobreviviente Adriana Acosta de Segovia, para quienes se había concedido en representación de Samuel, fallecido. 17 Ab.

PRIMER JUZGADO CIVIL.— RESOLUCIÓN trece abril presente año, concedió posesión efectiva herencia intestada Jorge Monzón Llanos a Alicia y Gloria Monzón Castillo, sin perjuicio derechos cónyuge sobreviviente Mercedes Castillo Rodríguez.— El secretario. 17 Ab.

PRIMER JUZGADO CIVIL.— RESOLUCIÓN nueve abril presente año, concedió posesión efectiva herencia intestada Teresa Carreño Zúñiga a Eduardo Ignacio Bravo Carreño, sin perjuicio derechos cónyuge sobreviviente Jorge Vicente Bravo Tordoya. Practicaré inventario solemne 21 del presente, 16 horas. Bandera 342.— El secretario. 17 Ab.

PRIMER JUZGADO CIVIL.— RESOLUCIÓN dos abril presente año, concedió con beneficio inventario, posesión efectiva herencia testada Dora Timmermann viuda de Aichel a Osvaldo Alfredo, Helga y Edith Aichel Timmermann. Practicaré inventario solemne 20 del presente, 16 horas, en Bandera 342. —El secretario. 17 Ab.

53.—JUDICIALES.

NIEVES PEÑA DE GONZALEZ, martillero, rematará 18 abril, 10.30 horas, San Martín 148: amoblado escritorio, máquina escribir, etc., juicio Caja Empleados Particulares con Haleby ordenado Segundo Juzgado del Trabajo. 17-A.

NIEVES PEÑA DE GONZALEZ, martillero, rematará 18 abril, 10.30 horas, San Martín 148: balanza Toledo, juicio Caja Empleados Particulares con Silva & Cía., ordenado Quinto Juzgado del Trabajo. 17-A.

NIEVES PEÑA DE GONZALEZ, martillero, rematará 18 abril, 10.30 horas, San Martín 148: buffet, mesa, sillas, juicio Vileza con Lara, ordenado Tercer Juzgado Menor Cuantía. 17-A.

CITASE AL SEGUNDO JUZGADO Civil de Mayor Cuantía, a los parientes del adoptado Juan Vera Silva, y de los adoptantes, Manuel Segundo Vera Roa y Luisa Silva Mancero, a la audiencia del día 16 del presente, a las 15 horas. — El secretario. 15-A.

REMATE.— EL 23 DE ABRIL 1953, quince horas, Tercer Juzgado Civil Mayor Cuantía, remataráse propiedad calle Estrella Solitaria, entre Santa Ana 3212, comuna Ñuñoa, departamento Santiago. Mínimum $ 286.667. Boleta 10 por ciento. Precio pagaráse contado. Bases y antecedentes juicio "Ormazábal con Jorquera y otros".— El Secretario. 21-A.

CON LOS DOCUMENTOS QUE acompaña, solicita merced de agua para regadío.— Señor Gobernador del departamento.— Carlos Meyer Blumeier, agricultor, domiciliado en Rari Ruca, de esta comuna, con los documentos adjuntos, a US. digo: consta del documento respectivo que soy dueño con título inscrito a fs. 71 vta. N.o 82, del Registro de Propiedades del Conservador de Bienes Raíces de este departamento, del año 1949, del predio "Los Rosales", ubicado en esta comuna, sector Rari Ruca, y que deslinda: Norte, Sucesión Jara, hoy Pedro Jara, y Sucesión Martín Valenzuela; Sur, con José del Carmen Muñoz y Valentín Araneda, hoy Alberto Fuentealba y Domingo Araneda; Oriente, José Ignacio Seguel, y Poniente, camino público. Vengo en solicitar una merced de agua para regadío de dos hectáreas de mi mencionada propiedad del estero Llallicura, del sector ya indicado de este departamento, estero de aguas corrientes y superficiales que nace de propiedad de Pedro Jara, hace un corto recorrido por mi predio en una parte en que forma manillón, pasa por el predio de Sucesión Martín Valenzuela, en un recorrido de 122 metros, y vuelve a mi propiedad, atravesándola. Deseo establecer la bocatoma en mi propiedad, en sitio equidistante en 20 metros de los deslindes con Pedro Jara y con Sucesión Martín Valenzuela, lugar en que el estero rinde más o menos doscientos litros por segundo y la merced que solicito es de 120 litros por segundo. La bocatoma será de madera con su compuerta, y el canal será de tajo abierto de 30 por 30 centímetros. Para esta merced será necesario establecer una servidumbre de acueducto de 122 metros en propiedad de Sucesión Martín Valenzuela con el ancho correspondiente para el canal y cerco. Esta merced es para regar dos hectáreas de chacras y hortalizas en mi propiedad; no hay canales o aprovechamientos en el curso inferior, no se lesionan otros intereses, y la restitución de las aguas sobrantes se hará por canal en el mismo estero. Acompaño constancia de ingreso en arcas fiscales correspondiente, un croquis de situación y una memoria explicativa con presupuesto. Por tanto, a US. ruego tener por presentada esta solicitud, ordenar su publicación y demás trámites, conceder merced provisoria, y definitiva a su tiempo, conforme con los Arts. 257 y siguientes del Código de Aguas.— (Fdo.): Carlos Meier B.— Prov. N.o 21.— F-70-L-16.— Curacautín.— Marzo 24 de 1953. — Con esta fecha, siendo las 10.15 horas, me fué presentada en Secretaría la solicitud de merced de agua que antecede, faltando solamente el croquis en duplicado. — Fdo.: Gmo. Bascuñán R., secretario suplente de la Gobernación.— Curacautín, marzo 24 de 1953. Por presentada la solicitud de merced de agua de don Carlos Meier Birchmeyer, publíquese por tres veces consecutivas en un periódico de la localidad, en uno de la cabecera de la provincia de Malleco, y en uno de Santiago.— Carlos Zarallo Sepúlveda, Gobernador subrogante.— Gmo. Bascuñán Rosales, secretario suplente. 16-A.

QUINTO JUZGADO CIVIL CONCEDIÓ posesión efectiva herencia intestada de Henry Lowick Russell Lillo a cónyuge sobreviviente Guillermina Martínez Acuña y a hermanos Alice, Ernest Henry y Roberto Alfredo Lowick Russell Lillo, éste fallecido y representado por Lionel Henry y Ricardo Ernesto Lowick Russell Torres.— El secretario. 17 Ab.

QUINTO JUZGADO CIVIL CONCEDIÓ posesión efectiva herencia intestada de Henry Lowick Russell Charrington a Alice, Ernest Henry y Roberto Alfredo Lowick Russell Lillo, éste fallecido y representado por Lionel Henry y Ricardo Ernesto Lowick Russell Torres.— Secretario. 17 Ab.

REMATE JUDICIAL.— EL 30 DE abril de 1953, a las 15 horas, saldrá a remate ante Segundo Juzgado Civil de Mayor Cuantía de Santiago el inmueble de calle Constantino N.o 686, hoy, N.os 349, 347 y 351, comuna de Quinta Normal, de esta ciudad, que corresponde al sitio N.o 8 de la Manzana 17 de la Población Santa Filomena, con una superficie de 1.139 metros cuadrados aproximadamente, con todo lo edificado en él. El mínimo para la subasta será $ 400.000. Boleta 10 o|o. Demás bases y antecedentes, Secretaría Tribunal. Expediente N.o 526, caratulado "Sanhueza Antonio con Paretti Juan".— Secretario. 18 Ab.

NIEVES PEÑA DE GONZALEZ, martillero, rematará 18 abril, 10.30 horas, San Martín 148: mesa, radio, buffet, sillas, juicio Smith con Sanhueza, ordenado Segundo Juzgado Mayor Cuantía. 17-A.

QUIEBRA.— "VALENTINO C. VICTOR". Cuarto Juzgado Civil Mayor Cuantía, esta ciudad, resolución seis abril en curso, ordenó tener por verificado crédito ascendente a la cantidad de $ 117.531.80 verificado por don Ignacio Olivares Uteaux, comerciante este domicilio, proveniente de letra impaga.— Puró, secretario. 17 Ab.

GUIA PROFESIONAL

ABOGADOS

AIDA SEPULVEDA
Asuntos y juicios civiles, comerciales, criminales, del trabajo de menores. Cobranza cheques, letras. Atención provincias. Compañía 1291, oficina 408. 31 IV

ROBERTO SANHUEZA GANGAS
Nulidades de matrimonio, divorcios, particiones. Mac Iver 142, Of. 211, Tel. 37740. O.

FELICITAS KLIMPEL A.
Abogado
San Martín 98. Fono 66717
Juicios de alimentos. Asuntos criminales. s-o

ELIAS NEGHME RODRIGUEZ
Abogado.
Estado 33, Oficina 45, teléfono 88387. 16 IV.

LETRAS — CHEQUES
Cobramos. Asuntos comerciales.
ESTUDIO FRANKLIN SOLAR
Ahumada 312, oficina 419, teléfono 84932. HiA.

PEDRO FONCEA AEDO
Abogado.
Huérfanos 1294, Of. 62, fono 86010. 30-IV

MIGUEL SAIDEL
Escrituras, cobranzas, juicios civiles, criminales. Huérfanos 979, oficina 829. 6 a 7.30 P. M. Fono 89026. 30 IV

PATRICIO GUERRERO G.
Huérfanos 972, Of. 504, fono 65993. 20-A.

LAURA MULLER de CABALLERO
Rectificaciones, partidas, divorcios.
Atención preferente provincias. Teatinos 248, oficina 30. 11-V.

MEDICOS

DR. MARIN VIVADO
Ano, recto, hemorroides, várices. Teatinos 630, 7.o piso, departamento 73, fono 61910, 5 a 7. 30 IV

DR. N. SAINZ RECIO
Medicina general. Rayos X, Nebulizaciones. San Antonio 427, 7.o piso. Oficina 715. Fono 53800: Hora solicitada. 4-V

DR. CAHUAS
Alergias, Asma, Rinitis, Urticaria, Eczemas. Carmen 765. 35631. 10-VIII-53

DR. ERNANI PARODI
Piel-Venéreas
Serrano 333. Teléfono 89693.

CLINICA BERMAN
Médicos, dentistas, practicantes. Medicina, cirugía, ginecología, pediatría, piel, venéreas, ojos, oídos-nariz, garganta. Rayos X ultratermia, ultravioleta. Solux, nebulizaciones. Victoria 1094, esquina San Diego. Teléfono 53000. O.

GONDOS
Huesos, articulaciones, fracturas, reuma. Defectos caderas pies. Phillips 16. 32351 HiA.

DR. DESIDERIO CROSS
Atiende exclusivamente enfermos del corazón. Providencia 309. Fono 491402. Consultas de 3 a 6 P. M. 26 VII.

Dr. EGIDIO GUTIERREZ
Vías urinarias.
Presidente Ríos 33. Oficina 22 Alameda entre San Francisco y Santa Rosa. 4-6 1/2 37991. 28 IV.

MEDICOS

M. WAISSBLUTH
Corazón, Pulmón, Estómago, Hígado. Rayos X. Serrano 140. Fono 64177. 4-V.

DR. HERNAN DEL PINO
Enfermedades de niños
Rayos X, Agustinas 1269, 4.o piso. Fono 82222; de 11 a 1 de la tarde. Domicilio: Fono 41133. S|T.

THOMPSON SCHWARZENBERG
Metabolismo. Impotencia sexual. Señoras, Glándulas, obesidad, bocio, delgadez, diabetes. Merced 486-A, fono 33788. 2-V.

DR. RAUL GALLEGUILLOS ROJAS
Rayos X
Aparato digestivo. Hígado, corazón, pulmón. Consultas: 3-6. Nataniel 457, teléfono 80691.

DR. IGNACIO GONZALEZ DIAZ
Enfermedades de la piel (Adultos y niños)
Corregidor Zañartu 16. Of. 21 (por Esmeralda entre San Antonio y Mac Iver). Consultas 37725-494100. O.

DR. GASTON RAMIREZ
Piel-Venéreas.
Carmen 703 — 34848. 4-V.

DR. MANUEL MUNOZ VALENZUELA
Enfermedades de niños. Huelén 14.30 a 16 horas. Teléfono S.o 290. Providencia. S|O.

DR. CLAUDIO COSTA REGRESO
Cardiología, Electrocardiograma. Rayos X. Horario: 3 a 5. Monjitas 350, 2.o piso, departamento 1. Fono 31813. S|O.

DOCTOR MOSSER
Oídos, nariz, garganta, Paraguay 463, primer piso 3-7, 31609.

ABDELKARIM DAVIS
Señoras.
Ginecología, Sexología, Psiconeurosis. Consultas 3-7, Huérfanos 2064. 11-V

CLINICA MEDICA GRACIELA AGUILERA
Enfermedades de señoras, hemorragias, diagnóstico precoz del embarazo, curaciones, inyecciones. Consulta 4—6 Rosas 2317 — 82910. 22 IV.

DR. WORTZMAN
Medicina interna. Reumatología. Rayos X, Agustinas 1269. Cuarto piso. Fono 82222. Horario: 13.30-17.30. S|O.

DR. ROGER LAMAS
Piel-Venéreas.
Huérfanos 1147, 5.o piso, oficina 336, 2-3 1/2, teléfono 65080. 9-V.

DRA LUISA PACHECO PIZARRO
Médico-Cirujano.
Señoras y niños. Consultas de 4 a 6.30. Nataniel 473. Fono 86762. S|O.

DR. GORGEWSKY
Rayos X.
Estómago, hígado, broncopulmonares, diabetes, Almirante Barroso 57. De 2 a 5. 7-111-54.

DR. MORDO ALVO
Medicina general. Franklin 1061. Teléfono 51816. Consultas 6-8. 24-IV

OPTICOS

OPTICA M. MELLER
Huérfanos 636.
Despachamos recetas médicos-oculistas. Repuestos HiA.

OCULISTAS

Dr. MARCELO ZIMEND
Horas 4-6. Huérfanos 757, oficina 510. Fono 37396. 16 V.

AMENABAR OSSA
Enfermedades ojos. 9.30-6

AMENABAR PRIETO
6-7. Moneda 973. Oficina 531. 32792. 16 IV.

KINESIOLOGOS

IRMA TESTA R.
Gimnasia médica, masaje, reducción. Guayaquil 45, 2.o piso, fono 35979. O

DENTISTAS

Dr. MUÑOZ MUJICA
Cirujano Dentista.
Prótesis, Puentes. Ahumada 312, Of. 717. Teléfono 67813. 25 IV

JOAQUIN PRIETO SEVERIN
Cirujano Dentista
Cirugía - Prótesis
Horas de atención de 2 P. M. a 8 P. M. Serrano 419. Tel. 62992. HiA.

CLINICA DENTAL
Dentaduras artificiales inmediatas, cirugía, coronas, fundas. Diariamente: 10-12, 3.30-8, excepto miércoles y sábados. San Antonio 427, 7.o piso, Of. 711, fono 37838. HiA.

DENTISTA GONZALEZ
Pida su consulta, fono 67378 incluso sábado. Dentaduras artificiales, extracciones. Pasaje A. Edwards 29, entrepiso, 111. Entrada Huérfanos 1011. HiA

DENTISTA A. RODRIGUEZ
Prótesis inmediatas, coronas fundas de porcelana, rápidas en la ejecución. Fono 67378. Pasaje Agustín Edwards 29, entrepiso 111, entrada por Ahumada 312. HiA.

DENTADURAS, reparaciones rápidas. Extracciones. "Clínica Dental". Rosas 2035. 22 IV.

MECANICOS DENTALES

DENTADURAS ROTAS
Repara en una hora, dientes quebrados, reemplaza en 30 minutos.
Laboratorio Dental "RAPIDO"
PASAJE MATTE N.o 81
Segundo piso — Oficina 222, pedidos de provincias se despachan en el mismo día.

MATRONAS

MATERNIDAD ZAVALA
Arturo Prat 1722. Teléfono 31056. Partos sin dolor. Recibo enfermas de provincias. Pensionado desde $ 2.500. Atención médica, permanente. 12-III-54

MATRONAS

SEÑORA MORAL
Regresó de Estados Unidos. Embarazos. Casos urgentes. Ultimos adelantos. Avenida Santa María 435, Depto. 311, teléfono 38738. 2-V

BRUNILDA DE LUCO
Regreso.
Atención permanente. Arturo Prat 1285, Dpto. D. Pedir hora a fono 50760. 1.o-V

SARA SAN MARTIN
Trasladóse San Francisco 28. Teléfono 34991. 2-V.

ANA MORA
Especialidad primerizas.
Atención permanente. Consultas gratis: San Diego 267. 4-V.

FILOMENA YEVENES
Atención permanente. Precios módicos. San Ignacio 380. 4-V

BLANCA FISHER
Nataniel 182, 87404, 4 1/2 — 6 1/2. 3 V.

SEÑORA REYES
Casos ur

ULTIMA PAGINA DE ESTA EDICION:
Edición de 18 páginas. — Precio: $ 4.—

LA NACION

MIERCOLES 15 DE ABRIL DE 1953
SANTIAGO DE CHILE

DICK TRACY — Por Chester Gould

53.—JUDICIALES.

NIEVES PEÑA DE GONZALEZ, martillero, rematará 18 abril, 10.30 horas, San Martín 148: amoblado hall, juicio Rosansky con Ramírez, ordenado Primer Juzgado Menor Cuantía. 17-A.

NIEVES PEÑA DE GONZALEZ, martillero, rematará 18 abril, 10.30 horas, San Martín 148: amoblado hall, mesa, juicio Valroj con Zabala, ordenado Primer Juzgado Menor Cuantía. 17-A.

REMATE.— TREINTA DE ABRIL, 15 horas, ante Primer Juzgado Civil Mayor Cuantía Santiago se rematarán sitios 388 y 389, Población Germania, San Miguel. Mínimum: $ 10.000, pagaderos: $ 28.000 al contado, saldo a seis meses. Boleta 10 por ciento. Base: antecedentes. Secretaría Juzgado. Expediente "Flores, Carlos y otra".

SOCIEDAD "BALNEARIO QUILIMARI, Azúcar y Compañía, Sociedad Encomandita por Acciones" y Eduardo Azócar Villalobos. Quiebra. Segundo Juzgado Civil. En verificación Caja Nacional de Ahorros, proveniente sobregiro, letra, gastos, intereses, ascendente a $ 70.335.28, que afecta a socio gestor Eduardo Azócar. Juzgado proveyó: "Santiago, diciembre doce de 1952. — A lo principal, por verificado crédito, notifíquese forma legal; primer otrosí, como se pide: segundo y tercero, téngase presente.— Oláte. — Peragallo".— Secretario. 16-A. Voluntaria. 15 Ab.

53.—JUDICIALES.

REMATE. — ANTE QUINTO JUZGADO Civil, remataráse el 13 de mayo próximo, a las 15 horas, propiedad ubicada Avda. Valparaíso 244, comuna de Maipú y corresponde al sitio 5, manzana W, Población Buzeta. Mínimum subasta $ 71.000, garantía 10 o|o, mínimum boleta bancaria, orden Juzgado. Demás bases juicio "Moraga con Navarrete".— Secretario. 15-A.

QUIEBRA RODOLFO ARAVENA RODRIGUEZ.— Por resolución de 1.o de abril de 1953, del Quinto Juzgado Civil de Mayor Cuantía de Santiago, fué declarado en quiebra don Rodolfo Aravena Rodríguez, comerciante, domiciliado en Esmeralda N.o 821-A, de esta ciudad. Las personas que tengan bienes o papeles pertenecientes al fallido deben entregarlos dentro de tercero día, al Síndico de Santiago, bajo pena de ser tenidos por encubridores o cómplices de la quiebra. Adviértese al público que no debe hacer pago ni entregas de mercaderías al fallido, so pena de nulidad de los mismos. Los acreedores residentes en Chile deben verificar sus créditos y preferencias dentro de treinta días, bajo apercibimiento legal. Las notificaciones por avisos se harán en "La Nación".— El Secretario. 17 Ab.

NIEVES PEÑA DE GONZALEZ, martillero, rematará 18 abril, 10.30 horas, San Martín 148: máquina centrífuga, juicio Miranda con Greve, ordenado Cuarto Juzgado Menor Cuantía. 17-A.

53.—JUDICIALES.

REMATE. — EL VEINTIOCHO abril, 15 horas. Tercer Juzgado Civil, se rematará propiedad calle Apóstol Santiago N.o 104, comuna Quinta Normal. Mínimum $ 350.000. Boleta 10 o|o. Precio se pagará mitad al contado, saldo por mitades a seis y doce meses plazo, a contar fecha remate. Bases y antecedentes Secretaría Juzgado. Juicio "Valenzuela con Sprenger".—Eduardo Fernández, secretario. 15-A.

SOLICITA CONCESION DE MERCED de agua para bebida y usos domésticos.— Señor Intendente de Santiago.— Clifton F. Leatnerbee, gerente y en representación de Andariveles de Cordillera, sociedad anónima, para estos efectos en Huérfanos 972, Of. 508, a US., respetuosamente digo: Que vengo en solicitar una merced de agua para bebida y usos domésticos, en favor de la sociedad que represento, en el estero del Manzanito, en la parte alta del Cerro Colorado, Farellones, de la comuna de Las Condes, del departamento de Santiago. La cantidad de agua que solicito es de diez litros por segundo. La bocatoma estará ubicada en el paso de los Diuques, debajo de la confluencia de los esteros Manzanito y Franciscano, y el agua será conducida por cañerías, cruzando terrenos de la sociedad en el Cerro Colorado, hasta la estación de partida del Andarivel para esquiadores que la sociedad construye en ese cerro. Dicho andarivel requiere construcciones para habitación del personal, y comodidad y alojamiento de las personas que lo ocupen, y a su uso se destinará la merced pedida. Acompaño los siguientes documentos: a) decreto supremo y extracto de constitución de la Sociedad Andariveles de Cordillera, y certificado notarial en que consta mi calidad de gerente. b) Un estudio preliminar de las obras por duplicado que consta de: 1) un plano de situación de las obras proyectadas y el lugar a donde se conducirán las aguas; 2) una memoria explicativa de las obras y presupuesto aproximado; 3) comprobante de ingreso en Tesorería Comunal de Santiago por $ 5. Ruego a US., ordenar la publicación de esta solicitud por mi cuenta y por tres veces consecutivas en un periódico de Santiago, y elevar estos antecedentes al Ministerio de Obras Públicas pasados treinta días después de la última publicación para que previos los demás trámites se conceda a mi representada la merced pedida. Solicito, además, darme por Secretaría un recibo que exprese el día y hora de la entrega de la solicitud y de los documentos que se acompañan.— Clifton F. Leatherbee.—Recibida en la Oficina de Partes de la Intendencia de Santiago, el día 9 de abril de 1953, a las 4.50 P. M., por el Oficial de Partes, señora Consuelo Tirapegui de Court.— Stgo., 9-IV-53.— Consuelo T. de Court, Of. de Partes.— Intendencia de Santiago.— Chile. — Santiago, 9 de abril de 1953.— N.o 1.776.— Publíquese por tres veces consecutivas, dentro del plazo de 30 días, en el diario "La Nación", y remítase a la Junta de Vigilancia respectiva. — Anótese.— Mamerto Figueroa, Intendente de Santiago.— Carlos Lasso Correa, secretario-asesor. 16-A.

CUARTO JUZGADO CIVIL. CONCEDIÓ posesión efectiva herencia intestada de doña Rosa Eliana Garat Poblete, a Alex Pedro y Angélica Rosa Tello Garat, sin perjuicio derechos cónyuge, Romeo P. Tello Pallamar. El 17 actual, 16 horas, practicaré inventario solemne. Puyó. 16-A.

53.—JUDICIALES

QUIEBRA SOCIEDAD ESPINOZA Hnas. Ltda. — Por resolución de 31 de marzo de 1953, del Quinto Juzgado Civil de Mayor Cuantía de Santiago, fué declarada en quiebra la Sociedad Espinoza Hnas. Ltda., comerciante, domiciliada en Ahumada 312, subterráneo N.o 24, de esta ciudad. Las personas que tengan bienes o papeles pertenecientes al fallido deben entregarlos dentro de tercero día, al Síndico de Santiago, bajo pena de ser tenidos por encubridores o cómplices de la quiebra. Adviértese al público que no debe hacer pagos ni entregas de mercaderías al fallido, so pena de nulidad de los mismos. Los acreedores residentes en Chile deben verificar sus créditos y preferencias dentro de treinta días, bajo apercibimiento legal. Las notificaciones por avisos se harán en "La Nación".— El secretario. 15-A.

ANTE CUARTO JUZGADO CIVIL Mayor Cuantía, citase el 29 actual, 15 horas, audiencia de parientes adoptante Julio Fuentealba Letiers y de adoptados Patricio, Julio Eduardo, Rubén, Hortensia y María Eugenia Medina Fuentealba, a fin deliberar sobre adopción menores.— Puyó. 16-A.

SOCIEDAD "BALNEARIO QUILIMARI, Azúcar y Compañía, Sociedad Encomandita por Acciones" y socio gestor Eduardo Azócar Villalobos.— Quiebra.— Segundo Juzgado Civil.— En verificación Caja Nacional de Ahorros, ascendente a $ 372.167,42, proveniente sobregiro, letras, que afectan sociedad fallida; y ampliación verificación anterior, que afecta socio gestor Eduardo Azócar Villalobos, por $ 70.210,28, siendo ampliación por $ 328.359,69, proveniente letras, pagarés, etc., Juzgado proveyó: "Santiago, marzo diecisiete de 1953. A lo principal, por verificado el crédito; notifíquese en forma legal; primer otrosí, por ampliada verificación, notifíquese; segundo, tercero, cuarto, quinto otrosíes, como se pide, y al sexto y séptimo, llénese la cita de fojas.— Oláte.— Henríquez".— Secretario. 16-A.

ANTE PRIMER JUZGADO MAYOR Cuantía Santiago, rematarase 17 abril 1953 (15 horas), propiedad ubicada comuna La Cisterna: sitio 149 y mitad 250 Manzana G, Población San Ramón, inscrita fojas 1.055, N.o 1.773, Registro Propiedades Conservador Bienes Raíces San Bernardo 1939. Mínimum: $ 136.000. Boleta 10 o|o. Bases remate Secretaría Primer Juzgado. Juicio "Vega-Apablaza". secretario. 15 Ab.

MEDIAS NYLON
DEL FABRICANTE AL CONSUMIDOR
MEDIAS nylon, muy duraderas, par ..... $ 105
MEDIAS nylon, extra $ 125
MEDIAS nylon, finísimas, 15 denier, 138 pesos, y ..... $ 150
MEDIAS nylon 146-16 denier ..... $ 155
MEDIAS nylon, 15 denier, talón café y negro, $ 140, y.... $ 152
Despachamos contra reembolso a provincias, el mismo día. Mínimo: 3 pares.
DIRIGIERSE A:
CARMEN 251
(ESQ. ROOT)

PETENTES DE INVENCION

Las siguientes personas se han presentado a la Dirección General de Industrias solicitando se les conceda patentes de invención por las materias que se indican:

582—53 JOAQUIN SANCHO PINILLA, de Santiago.— "Nuevo modelo de máquina para lavar y centrifugar ropa, tejidos y similares de uso doméstico o industrial".

108—53 JORGE VOLLAIRE SILVA y ULISES CHACON MACCTAGGART, de Santiago.— "Sistema de sujeción y protección del tubo fluorescente y sus bases, caracterizado por la forma de combinación de piezas en su fabricación".

115—53 HEINRICH E. ABEL, de Alemania.— "Tela forrada, caracterizada por proporcionar un grado superior de elasticidad al tejido doble, ya sea dentro de los límites de su propia extensibilidad sin perder propia permeabilidad al agua y aire".

116—53 COLGATE-PALMOLIVE-PEET COMPANY, de Estados Unidos.— "Procedimiento fabricar composición dentífrica caracterizado por comprender polivinilpirrolidona soluble en agua".

117—53 CILAG SOCIETE ANONYME, de Suiza.— "Procedimiento para obtener de una amida del ácido B-aminopropiónico y de sus sales".

118—53 SOBERNA (Societé de Brevest d'Etudes et de Recherches pour le Magnesium), de Francia.— "Procedimiento y dispositivo para condensación metales en su estado líquido".

119—53 JUAN ERNESTO ALEMANN, de Argentina. — "Aparato para presentar objetos, especialmente para fines de propaganda".

120—53 IMPERIAL CHEMICAL INDUSTRIES LIMITED, de Inglaterra. — "Mejoras en o relacionadas con iniciadores eléctricos de intervalo sin respiradero".

122—53 JOSE BENKO JAKAB, de Santiago.— "Una chinche para uso de dibujantes, aplicaciones similares, fijación papeles, telas, etc., caracterizada por variedad de patas".

125—53 NAAMLOZE VENNOOTSCHAP VALEVEFA, de Holanda. — "Método y aparato para fabricar bidones metálicos".

126—53 TOCCI-GUILBERT y HARDY, de Norteamérica.— "Mejoras en y referentes a acoplamientos elásticos".

127—53 VAPOR HEATING CORPORATION, de Norteamérica.— "Mecanismo de control para generadores de vapor, caracterizado por incluir unidad controladora de alimentación de agua que actúa sobre una válvula reguladora de entrega de combustible y aire, etc.".

128—53 AGUSTIN CASSES CASANOVA, de Santiago.— "Artefacto para lavar ropa, especialmente para el lavado en seco, caracterizado por su forma novedosa de fabricación".

129—53 MARIA ISABEL ELIAS BISMARCK y FOZI MUNIR IZAR, de Brasil.— "Suela de goma cambiable, caracterizada por ir provista de tiras elásticas espaciadas radialmente, etc.".

130—53 ETHYL CORPORATION, de Norteamérica.— "Mejoras en preparación de nitrato amílico, caracterizado por tratarse un alcohol primario con mezcla de ácidos nítrico y sulfúrico y agua en determinadas proporciones y condiciones de temperatura".

131—53 PRAWLEY CORPORATION, de Norteamérica.— "Perfeccionamientos en plumas fuente, lápices mecánicos y lo análogo, caracterizados por elementos sencillos que permiten el retraimiento de la punta".

132—53 ASTA-WERKE A. G., de Alemania.— "Procedimiento para producción de ésteres fosfóricos del dietil-estil-boestrol".

133—53 JOAQUIN GARCIA TORRES y JUAN MOREL LESLIE, de Santiago.— "Nuevo modelo de proyector cinematográfico".

134—53 ALGEMEENE KUNSTSLIDE UNIE N. V., de Holanda.— "Método y dispositivo para el tratamiento continuo de una pluralidad de hilos con líquidos".

135—53 COMPAGNIE POUR LA FABRICATION DES COMPTEURS ET MATERIEL D'USINE A GAZ, de Francia.— "Caja de inyección para medidores a turbina".

137—53 ARTURO HERRERA REYES, de Puente Alto.— "Nuevo modelo de calentador eléctrico indirecto monofásico".

138—53 PIPELIFE, INC., de Norteamérica.— "Aparato para recubrir o pintar la superficie interior de cañerías de gran longitud, a fin de evitar oxidación o corrosión".

139—53 TITAN COMPANY, INC., de Norteamérica.— "Mejoras en el tratamiento de soluciones de níquel y cobalto".

141—53 N. V. PHILIP'S GLOEILAMPENFABRIEKEN, de Holanda. — "Método de producción de ácidos 2,4,5-triclorofenoxialcanocárbónicos y de sus correspondientes sales o ésteres".

142—53 N. V. PHILIP'S GLOEILAMPENFABRIEKEN, de Holanda. — "Perfeccionamientos en lámparas eléctricas incandescentes o tubos de descarga".

143—53 FARBENFABRIKEN BAYER AKTIENGESELLSCHAFT, de Alemania.— "Procedimiento para la elaboración de tiofosfato 0,0-dimetil-0-4 nitro-3, clorofenílico".

144—53 DR. Ing. E. h. Siegfried JUNGHANS, de Alemania.— "Procedimiento para fundición ininterrumpida o continuada de secciones de perfil delgado y hecho a base de metales de especialmente elevado punto de fusión por medio de lingoteras abiertas por arriba".

145—53 TOSHIO KOMAZAKI, de Argentina. — "Mejoras en aparatos eléctricos de publicidad luminosa".

146—53 SHERRITT GORDON MINES LIMITED, de Canadá.— "Método para separar valores metálicos de soluciones amoniacales".

148—53 CARLOS ALBERTO SCHULTZKI ARELLANO, de Santiago. — "Nuevo modelo de artefacto para lustrar calzado, caracterizado por su forma especial de fabricación".

149—53 COLLETT-WEEK, NIBECKER-INC., de Norteamérica.— "Procedimiento de producir una pildora sólida y producto derivado de ellas".

150—53 ULRICH BRUNCK, de Alemania.— "Procedimiento y dispositivo para la unión y separación de piezas metálicas".

152—53 AYERST, MCKENNA & HARRISON, LIMITED, de Canadá. — "Procedimiento para separar sal estrogena de piperazina".

153—53 NORMARK-WERKE G. m. b. H., de Alemania.— "Procedimiento para elaboración de 4- (aminobenzolsulfonil)-aminopirimidinas que consiste en descomponer, con exclusión del agua".

154—53 ARMANDO SOLAR PARRA, de Santiago.— "Nuevo molino de viento de eje vertical giratorio con características novedosas que mejoran los actualmente conocidos".

155—53 ASTA-WERKE AKTIENGESELLSCHAFT, de Alemania.— "Procedimiento y aparato para obtención de cultivos puros de microorganismos destinados a usos terapéuticos o industrial, sin peligro de infección".

156—53 ANGEL FRANCISCO MARINI y AURORA CARLONI, de Argentina.— "Mejoras en cacerolas a presión, caracterizadas por un nuevo sistema de fabricación novedoso y desconocido".

157—53 LUIS BARBOLLA, de Argentina.— "Mejoras en juego de fútbol de mesa, caracterizadas porque en el extremo opuesto de la manija de empuñadura va un cilindro que sirve de protección y guía, etc.".

158—53 RUDOLF CARL REITER, de Dinamarca.— "Procedimiento para producir sales de penicilina partiendo de sales impuras de penicilina con aminas".

159—53 SOCIEDAD PRODUCTORA INDUSTRIAL LIMITADA, de Santiago.— "Nuevo procedimiento para purificar lanolina mejorada".

160—53 EDUARDO FRANCISCO FRESONE y RAUL IZA, de Argentina. — "Asadores eléctricos, caracterizados principalmente por comprender una o dos parrillas formadas por barras de un metal poco conductor, tal como hierro".

163—53 NICOLAS BERKELMANS T., de Santiago.— "Mejoras en teclado para máquina taquigráfica".

Piden por el tiempo que se expresa, ampliación de plazo de las patentes que se indican:

161—53 MARGARITA JIMENEZ DURAN, de Santiago. — "Cinco años más para la patente N.o 9428, que fué concedida por: "Mejoras en mueble-cuna, caracterizadas por la combinación ingeniosa y sencilla de las partes integrantes del mueble".

162—53 MARGARITA JIMENEZ DURAN, de Santiago.— "Cinco años más, para la patente N.o 10493, que fué concedida por: "Mejoras a la patente N.o 9428".

Se da el presente aviso para los efectos de las oposiciones que pudieran deducirse.

Santiago, abril de 1953.

EL DIRECTOR GENERAL DE INDUSTRIAS

16-A.

CONTINUACION
GRAN REMATE DE CASIMIRES
POR ORDEN DEL SR. SALO WURMAN PARA VENDER AL MEJOR POSTOR
HOY, de 11 de la mañana a 13 horas, y de 16 horas adelante
621 — BANDERA — 621
Cortes de casimires importados y nacionales, en colores lisos, listados, peinados, de fantasía y gran moda. Cortes de gabardina nacional e importada en colores diferentes. Casimires ingleses, italianos, australianos. Casimires nacionales Oveja, etc.
A LA VISTA DE LOS INTERESADOS DESDE HOY
NICANOR MARTICORENA PEREIRA
y GUSTAVO ECHEVERRIA VIGIL
Martilleros de Hacienda
NOTA. — Todos los cortes son de 3 metros.

CONTINUACION
REMATE DE CASIMIRES
Por orden del señor Antonio Jorrat
HOY de 12 a 13 y de 17 horas adelante
205 — SAN DIEGO — 205
Cortes de tres metros de casimires y gabardinas nacionales e importadas en colores de gran moda. Casimires de fantasía sal y pimienta. Azul liso. Negro liso. Café listado. Casimires peinados. Cortes de casimires, italianos, ingleses y nacionales Oveja. Todos los casimires se venderán en cortes de 3 metros, y al mejor postor.
A LA VISTA DE LOS INTERESADOS, DESDE HOY
NICANOR MARTICORENA PEREIRA
y GUSTAVO ECHEVERRIA VIGIL
Martilleros de Hacienda

MUNICIPALIDAD DE SANTIAGO

REMATE

85 caballares y 17 mulares

MAÑANA

Jueves, 16 de abril, a las 3 P. M., en la Primera Zona de Aseo, Avenida La Paz esquina Echeverría, se rematarán 22 caballares aparecidos y 17 mulares y 63 caballares excluídos del servicio.

Los animales estarán a la vista del público.

EL TESORERO MUNICIPAL

TRANSACCIONES EN VALPARAISO

PRIMERA RUEDA

530.000 Deuda Interna 7-1, 84
50.000 Pavimentación 7-1, 84
225.000 Hipotecario Valparaíso 6-1, 89
90.000 Caja 6-3/4, 57 1/4
200 Banco Sud Americano, abril 20, 124
1.000 Tierra del Fuego 240
100 Refractarios de Lota, abril 30, 27
200 Refractarios de Lota, mayo 21, 38
100 Madeco 38 1/2
800 Madeco, abril 30, 38 1/4
200 Punta de Lobos 13
1.500 Copec 27 1/4
1.000 Copec, abril 30, 27 1/4
400 Cervecerías, abril 30, 168
800 Carozzi 72
1.000 Iquique 56 3/4
200 Industrias Varias 42 1/2

SEGUNDA RUEDA

10.000 Caja 6-3/4, 57 1/4
1.000 Caja 6-3/4, 58 (Fecha)
200 Debentures Mon/Cte. 70
1 Banco Central 3.000
400 Fertilizantes, mayo 21, 38
1.000 Fertilizantes, abril 30, 38
1.000 Enlozados 18
200 Astilleros Las Habas 39
200 Coloura, abril 30, 67
400 Coloura, mayo 21, 67 1/2
500 Coloura, abril 30, 67 1/2
400 Coloura, mayo 21, 68
2.000 Coloura 67 1/2
300 Coloura, abril 30, 68
1.400 Coloura, abril 30, 69
1.500 Coloura, mayo 21, 70
500 Copec 27
750 Segs. Española 180
1.000 Cola 40
1.000 Cola 40 1/2
800 Papeles y Cartones 90
700 Iquique 56 1/2
1.600 Cemento El Melón, abril 30, 147
100 Cemento El Melón 146
120 Refractarios de Lota 39
200 Vapores, abril 30, 176

BOMBAS.

CUERPO DE BOMBEROS DE SANTIAGO, "Constancia y Disciplina".— Cito a las Compañías a elección de comandante, para el miércoles 15 del presente, a las 19.30 horas.— El secretario general. 15-A.

CUERPO DE BOMBEROS DE SANTIAGO, — Cuarta Compañía, "Centífica.— Cito a la Compañía a ejercicio para los días viernes 10, 17, 24 y jueves 30 del presente, a las 22 horas. Punto de trabajo. Uniforme de trabajo. — El ayudante. reunión: Cuartel.— El ayudante. 30-A.

PRIMERA COMPAÑIA DE BOMBEROS de Quinta Normal "Bomba Manuel Rodríguez", "Acción, Lealtad y Sacrificio".— Cito a reunión para el miércoles 15 del presente, a las 21.30 horas. Tabla: 1) Informe comisión rebisora de libros (primer trimestre 1953); 2) Asuntos varios — El secretario. 15-A.

PRIMERA COMPAÑIA DE BOMBEROS, "Deber y Constancia".— Cito a la Compañía a reunión para el miércoles 15, a las 19.30 horas. Tabla: informe comisión revisora de libros primer trimestre 1953 y admisión de voluntarios.— El secretario. 15-A.

SEGUNDA COMPAÑIA DE BOMBEROS "Esmeralda".— De orden del señor Director, citase a la Compañía a sesión ordinaria para el miércoles 15, a las 20 horas. Tabla: informe comisión revisora de libros, primer trimestre de 1953 y otros asuntos que tratar.— El secretario. 15-A.

3.a COMPAÑIA DE BOMBEROS DE Ñuñoa.— "Voluntad y Sacrificio". De orden del señor capitán, cito a la Compañía a ejercicio para hoy miércoles 15, a las 22 horas. Tenida: uniforme de trabajo. Punto de reunión el Cuartel.— El ayudante.

7.a COMPAÑIA DE BOMBEROS.— "Honor y Patria". Reunión general extraordinaria hoy miércoles, a las 19.30 horas, en el Cuartel. Tabla: elección de comandante; admisión de voluntarios; asuntos reglamentarios y en general.— El secretario. 15 Ab.

OCTAVA COMPAÑIA DE BOMBEROS, "La Unión es Fuerza". — De orden del señor director, cito a la Compañía a reunión ordinaria para el miércoles 15 del presente, a las 19.30 horas. Tabla: elección de comandante; informe de la comisión revisora de libros; balance de tesorería, y demás asuntos a que hubiere lugar.— El secretario. 15-A.

13.a COMPAÑIA DE BOMBEROS "Providencia".— Cito a la Compañía a reunión ordinaria para el día 17 de abril de 1953, a las 22 horas. Tabla: Informe de la comisión revisora de libros del primer trimestre de 1953, balance de tesorería del primer trimestre, informe de la comisión revisora de acuerdos de Compañías y otros asuntos a que hubiere lugar.— El secretario. 17-A.

Casa CLARY
(Atendida por su propia dueña)
Modeladores - Fajas - Sostenes y Cinturetti. Fajas abdominales para hombres, sobre medida. Pedidos contra reembolso
STO. DOMINGO 1034
OF. A - FONO 68096

La acividad bursátil

(INFORMACION PROPORCIONADA POR TANNER Y CIA., BANDERA 52, SANTIAGO)

Con mucha actividad y entusiasmo por negociar se desarrollaron las actividades bursátiles en el Mercado de Valores durante el día de ayer. Los precios se notaron, en general, firmes, registrándose bajas solamente para el grupo de las salitreras, y alzas para las bancarias, mineras e industriales. De mención son el alza de 20 puntos en Schwager, y 5 en Papeles y Cartones y a través del día se les adjudicaron los siguientes papeles: Iquique, Lautaro y Tarapacá, de las salitreras; Merceditas, Disputadas, Lota y Aucanquilcha, de las mineras; Cemento Melón, Copec, Renta Urbana, Papeles y Cartones, Vapores y Cola, de las industriales; Madeco de las metalúrgicas; Banco de Chile, de las bancarias; Yarur, de las textiles, y Bimsa, de las madereras. El total de acciones transadas fué de 300.810.

El mercado en Bonos del Estado y Bonos de Chile muy activo, negociándose grandes partidas de Bonos Fiscales 7-1 a su precio habitual de 84 por ciento y Hipotecarios Chile 6-1 experimentaron un alza de un punto. Las operaciones en bonos sumaron $ 4.000.000 nominales.

En Oro Físico se transaron 22.300 pesos y no se notó fluctuación en relación con su precio del día anterior. El cierre acusó mercado activo y firme.

CIERRE DE AYER Y FLUCTUACIONES

ORO:				
Oro Físico	3.030	v		
Oro Exportación				
BONOS FISCALES:				
Deuda Interna	7-1	84	c	
Garantía	7-1	84	c	
Pavimentación	7-1	84	c	
BONOS VARIOS:				
Municipalidad de Stgo	6-1	60	t	
Municipalidad de Stgo.	7-1	63	t	
Caja	6-3/4	57	t	
Hipotecario	6-1	58 3/4	t	+ 1/4
Hipotecario Valpso.	6-1	59	LV	
Debentures Mon./Cte.		70	t	
Bonos Eléctricos		48	t	+ 5
Debentures Tarapacá		69	t	
BANCARIAS:				
Central	3.000	t		
Crédito	90	n		
Chile	596	c	—	1
Edwards	195	n		
Español	227	t	+	1
Hipotecario	330	t	+	5
Israelita	101	t	+	1
Italiano	127	n		
Osorno	160	t		
Sud Americano	134	c	+	1
Talca	185	c		
MINERAS:				
Amigos	9 1/2	t	—	1/2
Andacollo	4 1/2	n		
Aucanquilcha	65 1/2	tm	—	3 1/2
Carmen	2 1/4	t	—	1/4
Cerro Grande	20	v		
Disputada	166	cp	+	1
Huanchaca	225	e		
Lota	196	tp	+	1
Manganesos A.	310	n		
Merceditas	7 5/8	t	+	1/8
Oruro	145	n		
Punitaqui	65	tm	—	2
Punta de Lobos	14	c		
Schwager	370	c	+	20
Tocopilla	383	cp	+	1
Totoral	10	n		
AGRICOLAS Y GANADERAS:				
Colcura	69	t	+	6
Copihue	35	c		
Gente Grande	340	n		
Laguna Blanca	350	n		
Rupanco	300	c		
Sofruco	38	c		
Tierra del Fuego	240	n		
Viña Concha y Toro	49	t		
Viña La Rosa	37	n		
SALITRERAS:				
Anglo-Lautaro "C"	97	tm	—	2
Iquique	58	tm	—	1
Tarapacá	100	tp	—	2
TEXTILES:				
Caupolicán	17	n		
Chilteco	44	n		
F.I.A.P.	28	s		
Paños Bellavista	51	n		
Paños de Concepción				
Paños de Tomé	11 1/2	t		
Rayonhil	31			
Sacos	8 1/4	t		
Sedylan	87			
Sumar	38	t		
Tejidos El Salto	35	t		
Textil Progreso	27	t		
Vestex	16	t		
Yarur	11	t		
INDUSTRIALES Y VARIAS:				
Agencias Graham	160			
Alcoholes	48	t		
Alpargatas	19	t		
Arrocera	37			
BIMA	31 1/2	t		
Cemento El Melón	107			
Cervecerías	146 1/2	t		
Club Hípico	168			
Club de Polo	180.000			
Codina	4.400			
Cola	35			
Colorantes	40			
Compañía Industrial	38			
Copec	40 1/2	t		
Cristalerías	27			
Electricidad Industrial	37 1/2	t		
Farmo-Química	43			
Fertilizantes	40			
Fosforos	38			
Gas de Santiago	69			
Industrias Varias	44			
INSA	43			
Interamericana	340			
Interoceánica	37			
Lozas de Penco	48 1/2	t		
Lucchetti	38 1/2	t		
Molinos Koster	20			
Muelles Pobl. Vergara	128			
Papeles y Cartones	21			
Pesquera de Iquique	104			
Pizarreño	6			
Refractarios de Lota	34 1/2	t		
Refinería de Viña	48			
Renta Urbana	65			
Saavedra Benard	34			
Sanitas	205			
Sonavela	39			
Tabacos	18			
Tattersall	44			
Teléfonos	160			
Universo	30			
Vapores	33			
Vidrios Planos	178			
Volcán	54			
	30			
METALURGICAS:				
C.I.C.	34 1/2	t		
Electro Metalúrgica	18			
Enlozados	18			
Indac	641			
Madeco	37 1/2	t		
Mademsa	19 1/4	t		
Mecánica Industrial	34			
SEGUROS:				
Marítima	60	t		

BOMBAS.—

13.a COMPAÑIA DE BOMBEROS "Providencia".— Cito a la Compañía a ejercicios para los días 14-16 de abril, a las 21.30 horas. Tenida de trabajo. Punto de reunión: el Cuartel.— El ayudante. 16-A.

NOVENA CIA. DE BOMBEROS "Deber y Abnegación".— Citase a la Compañía a reunión extraordinaria para el miércoles 15 del presente, a las 20 horas. Tabla: elección de comandante, balance trimestral de tesorería y otros asuntos a que haya lugar.— El secretario. 15-A.

UNDICESIMA COMPAGNIA DI Pompieri.— " Pompa Italia". D'ordine del signor direttore, convocasi la Compagnia a riunione ordinaria per mercoledì 15 c. m. alle ore 19.30. Tenario: elezione comandante, raporti consiasioni rebisatrici, bilancio trimestrale, elezione membro commissione revisatrice e pratiche varie.— Il segretario.

CITACION.— 12.a COMPAÑIA DE Bomberos "Chile Excelsior".— Cito a la Compañía a reunión ordinaria para el miércoles 15 del presente, a las 21.30 horas: Tabla: Informe de la comisión revisora de libros; balance de tesorería; admisión de voluntarios, y asuntos a que haya lugar.— El secretario. 15-A.

CIERROS
DE CONCRETO ECONOMICO
FACILIDADES DE PAGO
Soc. Materiales "REX" Ltda.
ALSINO N.o 4325
Fono 95326 — (Tropezón)
Sucursal en Cartagena; órdenes a calle Antofagasta esq. de Avda. Cartagena

VENTAJOSO REMATE JUDICIAL
EL LUNES 27 DE ABRIL DE 1953, A LAS 15 HRS.
En la Sala de Despacho del señor Juez del Segundo Juzgado Civil de Mayor Cuantía de esta ciudad, en los autos ejecutivos caratulados "Urzúa Gustavo con Gamboa Horacio", proceso número 13620, se sacará a remate el fundo denominado
"LA HUERTILLA"
UBICACION: El fundo se encuentra ubicado en San Pedro de Alcántara, Comuna de Paredones, Departamento de Santa Cruz.
Mínimo para el remate: $ 1.630.000.—
BASES: 1) El precio se pagará con $ 1.000.000 al contado y el saldo a seis y doce meses plazo, con más el interés del ocho por ciento anual y el 12 por ciento también anual en caso de mora. El saldo de precio se garantizará con hipoteca del inmueble.
2) Cada postor deberá rendir una caución equivalente al 10 por ciento del mínimum fijado, o sea $ 163.000, para tomar parte en el remate, en vale vista bancario a la orden del tribunal o dinero efectivo.
3) La escritura de compra-venta se extenderá dentro de tercero día, bajo apercibimiento legal.
4) El inmueble se venderá como cuerpo cierto.
5) Los gastos de escrituras, impuestos e inscripciones serán de cargo del subastador.
CARACTERISTICAS: a) Fundo de rulo triguero y ovejero de una extensión de 660 hectáreas más o menos, dividido en tres porciones.
b) Tiene en el mismo pueblo de San Pedro de Alcántara una casa habitación en buen estado, bodegas y cinco casas para inquilinos.
c) Dos hectáreas de viña de rulo.
Para cualquier otra información, pueden consultarse los autos nombrados, en Secretaría Tribunal, o dirigirse al abogado don Carlos Salgado Vargas, Huérfanos 1117, oficina 724. Títulos Caja Nac. Ahorros.— Secretario.

Marcas Comerciales

Marcas Comerciales solicitadas del 30 de marzo al 11 de abril inclusive.

Santiago, 15 de abril de 1953.

Clase 4.—Metales, cerrajería, ferretería. "PRESTISIMA", "KROMPRINZ", "K P Z".

Clase 12.—Caucho, gutapercha, corcho. "GOSCAL".

Clase 19.—Aceites y grasas lubricantes. "HYDRASFALTO".

Clase 20.—Adhesivos, pinturas, barnices. "PITT CHEM", "WAT DRASFALTO", "POMATUM".

Clase 21.—Jabón común y productos para lavar. "FREGONA", "PAN", "I. P. P. A."

Clase 28.—Herramientas, cuchillería. "GILBERT".

Clase 29.—Máquinas de coser, tejer, etc. "ALPES", "SER SPEZIAL M I W K".

Clase 30.—Aparatos de servicio higiénico y aseo. "BRILLANTRU", "SIAM".

Clase 32.—Aparatos de calefacción, alumbrado, etc. "CARU".

Clase 34.—Refrigeradores, filtros. "CARU", "GLACIAL".

Clase 36.—Maquinaria y vehículos. "CLIPPER", "ALTECO", "KROMPRINZ", "K P Z".

Clase 39.—Recipientes metálicos, etc. "CONGO", "CASINO".

Clase