TIEMPO PARA SANTIAGO
HOY: Bueno, nubosidad parcial.
EDICION DE 20 PAGINAS

LA NACION

SABADO 5 DE NOVIEMBRE DE 1949
SANTIAGO DE CHILE
PRECIO $ 2.-

OBIERNO NACIONAL SIGNIFICA PROGRESO Y JUSTICIA SOCIAL, DIJO S. E.

ARIÑOSO HOMENAJE LE TRIBUTO EL PUEBLO DE OSORNO

lvamente pasó a ocupar anoche el quinto lugar en los escrutinios, Yolanda Paz de la Ve-
na de la Escuela de Veterinaria, y morena candidata al cetro primaveral.— LA NACION la
yer en la Piscina Mund, horas antes que los cómputos arrojaran 39 mil votos a favor de
esta alegre y juvenil candidata

ESTOY CON LOS AGRICULTORES ISTAS, DEFIENDO LA PAZ Y LA TICIA SOCIAL", DECLARO S. E.

érmino del almuerzo de ayer, en la Exposición de Osorno, de la palabra el representante del Consorcio de Sociedades Lecheras del Sur, señor Fernando Carmine. Dijo el señor , que el Presidente de la República ostentaba un título tuvo ningún otro Jefe de Estado: el de haber sido el Man- que llevó la paz social a los campos, y que por eso no se que haya dueños de tierra que hagan oposición al Go- el Excmo. señor González Videla, cuyas inspiraciones son amente constructivas. A continuación se refirió al aumen- atos que significaba para los propietarios el nuevo avalúo propiedades, que repercutía en un aumento de los impues- recaía especialmente en los dueños de tierras. También capitó en el desembolso que significaba para los agriculto- aumento de las imposiciones, por la reforma de las Leyes 4.055.

CONTESTA S. E.

ais de las palabras del señor Carmine, que envolvían una a la acción gubernativa, de propender al mejoramiento yes sociales, especialmente las números 4.054 y 4.055, el ente de la República contestó en breves palabras, diciendo podía mantenerse la paz social dándole garantías a los y no dándole bienestar a la clase trabajadora. Agregó ntras los que viven de sueldos y salarios van perdiendo el dquisitivo, los poderosos, la gente de fortuna, va aumen- us capitales, y que no era posible, entonces, que puedan e las inversiones que el Gobierno hace en favor de las s, ya que a ellas se destinan las mayores entradas pro- s de los reavalúos de la propiedad. A continuación el te atacó duramente el egoísmo de los opositores que ata- Gobierno con afán utilitario o porque se sienten perjudica- las medidas que el Gobierno adopta en favor de su politi- ticia social y de justicia tributaria. Y terminó diciendo: y con los agricultores egoístas. Defiendo la paz social y ia social". Al poner fin a su contestación, S. E. fué lar- ovacionado.

5 INCENDIOS DE BOSQUES APAGO INTENSA LLUVIA

El Intendente de Malleco, señor Parada, remitió ayer una comunicación al Ministro de Tierras y Colonización, don Fidel Estay, en la que le informa que se declararon cinco incendios de bosques en la región cordillerana, entre Cunco y Melipeuco, que fueron en su totalidad apagados con la lluvia caída anoche. No obstante, las pérdidas son cuantiosas.

Las informaciones del Intendente Parada agregan que ayer se declaró otro siniestro en Cherquenco, en el fundo "Braden". Aquí se quemaron 30 cuadras de madera y pasto seco.

La dirección General de Carabineros ha recibido informaciones que establecen que debido a la falta de personal, los Carabineros de los diversos retenes sólo pueden denunciar los siniestros, ya que las distancias que distan éstos de los centros poblados, les impiden, por otra parte, llegar oportunamente.

El Intendente de Malleco sugiere al Ministro que urge organizar brigadas controladoras de roces.

En atención a que los siniestros pueden provocar en cualquiera oportunidad verdaderas catástrofes, el Departamento de Bosques del Ministerio de Tierras y Colonización representará al Ministro señor Estay la conveniencia de que se incluya en la convocatoria extraordinaria de sesiones del Congreso, el proyecto por el cual se crea la Brigada Forestal (similar a las de Estados Unidos y Canadá), dentro del Cuerpo de Carabineros. Este proyecto está en estudio en la Comisión de Gobierno Interior de la Cámara desde 1945.

LA RECEPCION TUVO GRANDES CARACTERES

OSORNO, 4.— A las 11 horas aterrizó en el campo aéreo de Osorno el avión que conducía al Excmo. señor Gabriel González Videla, quien fué saludado por el Intendente de la provincia, señor Arnoldo Keim; el Alcalde de la Comuna, don Andrés Rosas, y autoridades civiles y militares de la provincia.

Una sección del Regimiento "Arauco" rindió los honores correspondientes, en los momentos que una banda de esa unidad tocaba el himno nacional.

GRAN RECIBIMIENTO

Luego S. E. tomó colocación en un automóvil descubierto, acompañado del Intendente, del Alcalde y del Edecán Militar, Comandante de Grupo, don Fernando Rojas Ortega, seguido de una larga caravana de automóviles con rumbo a la ciudad.

A su paso los campesinos salían al camino y alborozadamente saludaban al Presidente de la República.

OSORNO DE FIESTA

Un hermoso día contribuyó a dar mayor realce al grandioso recibimiento hecho a S. E. y comitiva. Al paso de la comitiva, el pueblo lleno de entusiasmo aplaudía frenéticamente, mientras las damas arrojaban flores al coche en que viajaba el Presidente de la República.

La comitiva entró por la calle Eleuterio Ramírez, donde se encontraban congregados los sindicatos obreros, Cruz Roja, Liceo de Hombres, de Niñas, Sociedades Mutualistas, colegios primarios, clubes deportivos, escuelas católicas, Colegio Alemán, Compañías del Cuerpo de Bomberos, etc.

El Primer Mandatario llegó a las 11.30 horas, al edificio de la Intendencia, en tanto el coche presidencial debió detenerse en numerosas oportunidades, debido a que todo el pueblo quería saludar de cerca a S. E., quien de pie agradecía las ovaciones de que era objeto.

Al entrar a la Intendencia S. E. fué saludado por la tota-

(PASA A LA PAGINA 2).

Con 93.755 votos ocupó anoche el segundo lugar, la Reina de los estudiantes secundarios de Santiago, María Figueroa Núñez. Es una seria carta para el penúltimo escrutinio de mañana en la Plaza de Armas

EL PRECIO DE LA CARNE DE VACUNO BAJO EN TALTAL

TALTAL, 4. — Una rebaja de dos a cuatro pesos por kilo ha experimentado el precio de la carne en esta ciudad, debido a que una sociedad recién formada logró romper el monopolio que tenía el único internador de ganado autorizado. Ahora hay dos internadores autorizados por el Comisariato. — (URBINA, corresponsal).

SE REUNIRAN LOS PARTIDOS DE GOBIERNO

Tenemos conocimiento de que el presidente de la Junta Ejecutiva Liberal, senador Ladislao Errázuriz, provocará próximamente una reunión de dirigentes de los Partidos Radical, Liberal y Conservador Tradicionalista, que son los partidos ejes de Gobierno, para considerar la necesidad de que estas tres entidades políticas desarrollen una acción conjunta en el Congreso Nacional, en el despacho de diversos proyectos de interés nacional.

A este respecto, el senador Ladislao Errázuriz nos dijo ayer:

—"Hay necesidad de hacer "algo" en este sentido, pues no es posible que estos partidos de Gobierno se mantengan en una posición de incompresión y de recelo permanentes. En esta reunión, cada partido tendrá oportunidad de exponer sus puntos de vista, teniendo la certeza, por mi parte, de que saldrá "algo" más positivo en esta entrevista, y ese "algo", en todo caso, será de real interés para el país."

Provincias construyen porvenir de Chile, dijo

BALANCE DE TRES AÑOS DE GOBIERNO

La visita que desde ayer realiza a la ciudad de Osorno, ha significado para el Presidente de la República una satisfacción más, por lo caluroso del recibimiento y otra demostración de que en las provincias, "donde está el porvenir de Chile", según sus palabras, se reconoce y se agradece su labor de gobernante. La hermosa y progresista ciudad se vistió de fiesta para recibir al Jefe del Estado. El pueblo salió a la calle para vivar su nombre; rodeó su automóvil, dificultando su avance; aplaudió sus palabras, y lo siguió adonde fué, con un entusiasmo pocas veces visto en Osorno. El Excmo. señor Gabriel González pronunció un importante discurso, en que hizo un rápido balance de sus tres años de Gobierno. Recordó la ingrata experiencia que significó el paso del partido comunista por el Gobierno; aludió a las ventajas de la fórmula de concentración nacional; insistió en su propósito fundamental de industrializar el país e impulsar las leyes sociales; levantó los cargos que ciertos sectores políticos han hecho a la Administración Pública, que calificó de ejemplarmente honesta, y terminó reiterando su fe en las provincias y en el empuje laborioso de sus hijos.

DIJO S. E.

"Pueblo de Osorno:

Me es profundamente grato iniciar la cuarta jornada del período constitucional de mi Gobierno, con la inauguración de este magnífico exponente de vuestros esfuerzos.

La Exposición de Osorno fué siembre un símbolo de lo que es Chile: una faja de tierra, aprisionada entre la cordillera y el mar, que es esquiva al ocio y a la molicie, pero que es pródiga y fecunda cuando el trabajo perseverante de sus hijos se empeña en movilizar su inmensa riqueza potencial.

Tierra fecundada por el trabajo, Osorno fué el granero de la nación. Hoy, es eso mismo y mucho más. Aquí está a la vista el fenómeno impresionante de la transformación económica de Chile. Aquí son palpables los

(PASA A LA PAGINA 2).

100.860 votos computó anoche Yolanda Concha Caldera, la Reina de la Federación de Estudiantes Comerciales de la capital, y candidata a soberana de las Fiestas Primaverales 1949.—La sorpresiva acometida de Yolanda, la coloca entre las finalistas del penúltimo escrutinio que se realiza mañana

NIÑA TUVO EN SU MANO LOS 10 MILLONES

CONCEPCION, 4.— (Especial). "Ahora podré comprarme un gran piano", declaró a los periodistas de Concepción la pequeña María Luisa Chamorro Rodríguez, quien pudo ganar fácilmente los 10 millones de pesos de la Polla de Beneficencia al pedir a su madre que le comprara el número que resultó premiado con esa fortuna, y la que únicamente le dió el dinero para adquirir un vigésimo.

En efecto, entre las personas que anteayer cobraron cada una medio millón de pesos, figura la pequeña María Luisa, poseedora, como las demás, del número 05191.

La madre, Sra. Ana Luisa Rodríguez de Chamorro, dijo, por su parte: "Ha sido una suerte muy grande; nunca pensé que el número que mi hijita tuvo completo en sus manos, que ella quería que yo se lo comprara, iba a resultar premiado con el gordo de la Polla. Yo lo hubiera hecho de mil amores, pero... el dinero que en esos momentos llevaba en mi cartera no alcanzaba para tanto...".

El número premiado le fué pagado a la señora de Chamorro por intermedio del Banco de Concepción.

Tal es, en síntesis, el sorprendente caso de la menor que pudo ser diez veces millonaria.

Radicales de Osorno con S. E.

OSORNO, 4.— A las 19 horas S. E. el Presidente de la República llegó al Teatro Municipal en donde se celebraba una gran concentración del Partido Radical. Al entrar el Jefe del Estado al teatro más de dos mil personas, que eran las que asistían a la concentración, se pusieron de pie y lo aclamaron.

El Presidente tomó colocación en el sitio de honor. Fué saludado por el presidente de la Asamblea Radical de Osorno, don Humberto Inostroza, quien le reiteró la firme adhesión de los radicales de la provincia a la persona del Jefe del Estado y a su política.

HABLA EL PRESIDENTE

Tal como lo hiciera ante los radicales de San Fernando, Talca y Temuco, S. E. hizo una detallada exposición de su gestión gubernativa demostrando la necesidad de mantener la actual combinación de concentración nacional. Manifestó que las visitas que últimamente ha hecho a diversos puntos del país le han demostrado en forma elocuente que el pueblo comprende sus esfuerzos para establecer una verdade-

(PASA A LA PAGINA 5)

YOLANDA CONCHA VA PRIMERA CON 100.860 VOTOS

Yolanda Concha, Reina de los Estudiantes Comerciales, pasó anoche a ocupar el primer lugar en el séptimo escrutinio realizado en la FECH, cuando sus partidarios colocaron en la urna 100.860 votos, aventajando en forma espectacular a sus 21 contendoras. María Figueroa, Reina de los Secundarios, también ofreció una sorpresa, al computar 93.755 votos, siguiendo muy de cerca a la morena y esbelta candidata comercial. El tercer lugar lo ocupó la escultural Reina de Química y Farmacia, Jasna Mimica, con 70 mil sufragios. Cuarta, Silvia Oyarzún, con 42 mil 470 votos; el quinto lugar correspondió a Yolanda Paz de la Vega, Reina de Veterinaria, con 39 mil votos; sexta quedó Emmy Tobías, con 36.585; séptima, Inés Martínez, de Agronomía, con 32 mil 500; octava, María del Carmen Eyzaguire, con 30.270; novena, Jasna Restovic, de Medicina, con 26 mil; décima, Noemí Valenzuela, de Leyes, con 18.500; décimaprimera, Andrea Fath, de Bellas Artes, con 18.475; décimasegunda, Helga Muller, de Artes Aplicadas, con 15.650; décimatercera, Irene Burckhardt, con 14.440; décimacuarta, Cristina Gelsse, de Providencia, con 7.540, y décimaquinta, Lucy Schoneweg, con 5.000 votos.

Para Rey Feo, Carlos Urzúa, de Constructores Civiles, computó 252.155 votos. Le siguieron Fernando Alvarez, de Leyes, con 112.555, y Lanas, de Artes Aplicadas, con 35.125 votos.

USINA DE CORRAL PRODUCIRA TUBOS DE FIERRO FUNDIDO

La Usina de Valdivia, conforme a los nuevos acuerdos adoptados por el Consejo, cambiará su plan de producción en forma más o menos total. Al respecto, en vez de continuar con la fabricación de fierro fundido, comenzará a producir tubos de fierro fundido centrifugado, cuya producción anual alcanza a 10.000 toneladas.

Fath & Chaves

APROVECHE LAS 4 HORAS DE HOY

¡ACUDA TEMPRANO!!

do esq. Huérfanos - Suc. Valparaíso y Concepción)

NEBULIZACIONES
Penicilina — Estreptomicina
Vaponefrín

Broquitis - Sinusitis. Ronquera, Resfríos, ASMA, Ozena.
Se arriendan equipos instalados a domicilio.
Clínica especializada. "Oxi-Ser"
ISMAEL VALDES VERGARA 820
2.o piso — Teléfono 37778
(Mapocho esquina San Antonio)

CHAMPU
Sic.
Sin JABON Sin ALCALI

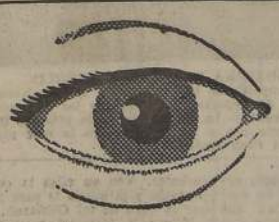

MIRE
en página 7

qué fácil es comprar ahora un SITIO...
Sistema de "capitalización a largo plazo"
con cuotas de $ 980 al mes!
Plan de "financiamiento rápido" con cuotas mensuales de $ 2.000

VICUÑA MACKENNA - SANTA JULIA

DIRIGE Y VENDE: BANCO SUD AMERICANO.

IMPORTANTE REMATE PUBLICO
de las valiosas propiedades de la
MUNICIPALIDAD DE SAN BERNARDO
ubicadas en calle Eyzaguirre N.o 602 al 622, donde funciona el Mercado de esa ciudad y en Freire esquina de Covadonga.
La primera de ellas se dividirá en 7 lotes. El remate de estas propiedades se efectuará en la I. Municipalidad mañana 6 de noviembre, a las 11 horas.
El precio se pagará en cuatro parcialidades a un plazo de un año y medio.
Bases y antecedentes en la Secretaría Municipal.

Reinas primaverales presidirán hoy gran kermesse de Escuela de

Gobierno nacional...

(DE LA PRIMERA PAG).

frutos de la revolución industrial que se inició en 1939 y que mi Gobierno se esfuerza en realizar. La captación de energía eléctrica, impulsa la transformación del granero de ayer en la usina de hoy y de mañana. El estímulo armonioso de la producción agrícola y de su industrialización, nos está colocando en el camino de un mejor standard de vida para el pueblo.

Esta comprobación simple, que ninguna interpretación intencionada puede desvirtuar, deriva, precisamente, de lo que caracteriza la orientación de mi Gobierno: una concurrencia de esfuerzos patrióticos al servicio de la nación.

Siempre he buscado y querido esa conjugación de esfuerzos. Los resultados que acabo de señalar me permiten mirar con satisfacción los tres años de Gobierno que acabo de cumplir.

Tres años de esfuerzos que habrían bastado para aniquilar la voluntad más intrépida, si no me alentara una íntima y profunda confianza en el destino de Chile.

POR QUE LLEVO AL COMUNISMO AL GOBIERNO

Sin apartarme un instante de mis deberes constitucionales, me esforcé lealmente —y lo obtuve— por que todos los partidos que intervinieron en mi elección tuvieran responsabilidad en el Gobierno, y entre ellos, el Partido Comunista.

Juzgué que era lo consecuente y lo democrático, porque la acción del Partido Comunista encuadraba entonces dentro de las normas institucionales del país, y había ofrecido su concurso para un programa de realizaciones democráticas.

CAMBIO DE FRENTE INTERNACIONAL

Pero el acceso del Partido Comunista al Gobierno coincidió con un cambio en la orientación internacional del movimiento comunista que durante la guerra había cooperado con las democracias en su lucha contra el fascismo. El Partido Comunista volvía a su línea inicial, contraria a toda organización democrática. Esta vez su acción era más fácil e infinitamente más peligrosa. Las circunstancias lo habían llevado en muchos países a participar en los Gobiernos formados después de la guerra. Así ocurría en Francia, Italia, Checoeslovaquia, Polonia, etcétera.

Súbitamente se desentendió de sus deberes de cooperación. Provocó las mayores dificultades internas, y el favor de movimientos sociales, claramente estimulados por él mismo, produjo las más graves crisis políticas y económicas. Haciéndose fuerte en los puestos de control del poder público, en medio de la anarquía y del desorden general, no le fué difícil en muchos países apoderarse de la totalidad del poder público e instaurar el régimen totalitario que propicia.

Tal fué el destino de Checoeslovaquia, Polonia, Rumania, Bulgaria, etcétera, donde todo signo de organización y de libertad democrática ha desaparecido.

COMIENZAN LAS DIFICULTADES

Entre nosotros fué evidente, primero, el desinterés del Partido Comunista por cooperar en el Gobierno en cualquiera tarea que significara un aporte constructivo para la realización del programa ofrecido al pueblo.

Luego, fué palpable su propósito de crear dificultades internas al Gobierno, desencadenando una verdadera campaña de agresión pública en contra de sus componentes. Finalmente, emprendió una acción demagógica desde el Gobierno, monopolizando la distribución de algunos artículos de primera necesidad con fines de proselitismo político y de acopio de fondos para el financiamiento de una burocracia revolucionaria adiestrada exprofeso.

Mientras en los Consejos de Gabinete se adoptaban medidas con el voto de los Ministros comunistas, estos mismos Ministros, en concentraciones públicas, lanzaban las consignas del partido en contra de esas mismas medidas.

TERMINA LA COLABORACION

Estas circunstancias, y la pretensión de amagar la facultad constitucional del Presidente de la República de dirigir las relaciones internacionales del país, para imponerle una política coincidente con la de la Unión Soviética, que era absolutamente contraria a las tradiciones y a las conveniencias del país, y que habría puesto en peligro la solidaridad de todos los pueblos de América, me decidieron a poner término a esta colaboración artera y de finalidades inconfesables.

LA HUELGA REVOLUCIONARIA DEL CARBON

Tal determinación movió el Partido Comunista a descubrir su juego. Desencadenó, entonces, la huelga revolucionaria del carbón, con la mira explícita de derribar al Gobierno.

No contaba con la inflexible determinación del Jefe del Estado de defender a toda costa el régimen institucional. No contaba tampoco con las inmensas reservas morales de la democracia chilena, que es capaz de generar los anticuerpos necesarios para el exterminio de los que amenazan su existencia.

FUERA DE LA LEY

El Partido Comunista no sólo fué vencido en esta loca empresa, sino que ha sido puesto fuera de la ley. Obtenidas las pruebas de su conducta antidemocrática y de su calidad de enemigo de la democracia, el Parlamento de Chile, a instancias del Gobierno, procedió a eliminarlo de toda ingerencia en nuestra vida institucional.

La condición actual de sus componentes es la misma de los extranjeros en lo que a las actividades políticas se refiere, esto es, no pueden participar en la generación de los Poderes Públicos mediante el sufragio popular.

Pueden continuar siendo una colonia espiritual de la Unión Soviética, si en eso consiste su fe. Pero éste no es asunto de chilenos y, por lo tanto, nada tiene que hacer en el funcionamiento de nuestra Democracia.

UN ACIERTO Y UNA ADVERTENCIA

Los hechos indican que no es necesario ningún esfuerzo para comprender que la actitud del Presidente de Chile fué justa y necesaria, y más que justa, oportuna y enérgica.

Fué más que eso.

Fué una advertencia al mundo de lo que ocurría y de lo que había que hacer para conjurar el mal. Tal fué el significado de nuestra ruptura de relaciones con Checoeslovaquia. Un hombre sano, un demócrata eminente, un servidor de la Humanidad, como el Presidente Benes y como su Ministro de Relaciones, Masaryck, no pudieron tal vez comprender la actitud de Chile y obrar, en consecuencia, pagando esta omisión con su vida y con la vida democrática de su país, caído hoy en las abyecciones del totalitarismo rojo.

Francia e Italia observaron una conducta análoga a la de Chile y han podido sortear los peligros del comunismo, con sacrificios infinitos, con pérdidas de vidas y de bienes materiales.

No es por vanidad que recuerdo el acierto de estas actitudes, sino porque los hechos demuestran que ellas fueron posibles por una verdadera movilización nacional de las fuerzas morales y políticas de la nación que el Presidente de la República supo interpretar.

Es natural que con el sostén de esas fuerzas pretendiera y pretenda formar el Gobierno estable que el país necesita en esta hora de prueba que vive el mundo.

VENTAJAS DE LA CONCENTRACION NACIONAL

El Gobierno de concentración nacional que he formado y sostengo, ha dado frutos que lo justifican. Se ha restablecido el prestigio y el crédito internacional de Chile; se ha reanudado el pago de la Deuda Externa; se ha equilibrado el Presupuesto, y se ha establecido el orden en el manejo y en la distribución de la renta nacional y de las rentas públicas.

La ley de la semana corrida es un paso adelante en las conquistas sociales de los asalariados, que han sido mantenidas en toda su amplitud. Se ha continuado el plan de industrialización del país, coordinado y concertado con el desarrollo agrícola, con beneficio manifiesto para esta región y otras provincias del país; se han continuado las obras de electrificación, de caminos y las que son cardinales, básicas de la diversificación de nuestra economía; la Fábrica de Acero de Concepción; la Fundición de Paipote y las de habilitación de nuestra riqueza petrolera.

PROYECTOS DE LEYES SOCIALES

Esta misma combinación nacional me ha permitido impulsar las leyes sociales que han sido incluídas en la Convocatoria que he firmado ayer, a sesiones extraordinarias del Congreso Nacional.

Figuran en ella diversas leyes que constituirán un progreso evidente de nuestro sistema de seguridad social.

Estas leyes son:

La que establece el salario vital para los obreros agrícolas;

La que establece normas especiales para la construcción de habitaciones para obreros que trabajan en la agricultura;

Las de previsión para la clase obrera —reforma de las leyes de Seguro Obrero Obligatorio y de Accidentes del Trabajo— números 4,054 y 4,055;

Proyecto que reforma la ley orgánica de la Caja de Empleados Particulares, a fin de otorgar a sus imponentes los beneficios de jubilación y demás de carácter social;

Proyecto que otorga recursos económicos al Departamento de Periodistas de la Caja Nacional de Empleados Públicos y Periodistas, para el cumplimiento de diversas obligaciones;

Proyecto que modifica el actual régimen de jubilación de los empleados municipales del país;

Modificación de la Ley N.o 9,135, que exime de todo impuesto sobre la propiedad raíz a las habitaciones de tipo económico que se construyan;

Proyecto que prorroga las disposiciones legales vigentes, relativas a fijación de rentas de arrendamiento y desahucios;

Proyecto que modifica el régimen de previsión de los empleados de Notarías, y

El que autoriza a la Empresa de los Ferrocarriles del Estado para otorgar a sus empleados y obreros pases libres por las líneas férreas que ella tiene establecidas.

Además, el que establece el Estatuto Orgánico de la Universidad Técnica del Estado.

El propósito cardinal de este sistema que he llamado de concentración nacional, se inspira, lo repito, en el interés superior de la nación.

LIBRE JUEGO DE LOS PARTIDOS

Los partidos que tienen representación en el Gobierno son libres para luchar por sus ideales y principios. Yo no interfiero en esa acción.

Sólo reclamo de todos la cooperación que necesito y que el país exige para la satisfacción de sus necesidades más urgentes y para la prosecución de su progreso.

He demostrado que esto es posible, porque los partidos que me acompañan en mi gestión gubernativa, coinciden en muchas cuestiones fundamentales que pueden y deben ser atendidas y satisfechas.

Las dificultades de una cooperación semejante son mínimas.

Apenas si basta para eliminarlas un poco de continencia en la forma, un poco de mutuo respeto y de mutua consideración, un mayor empeño en las cosas que los unen, y un poco de desapego a las cosas que los distancian o los separan. En suma, un poco de buena voluntad patriótica y de devoción por el interés del país que deben servir ante todo y por sobre todo.

EL PAPEL DE LA OPOSICION

En cuanto a los partidos de oposición, su tarea es igualmente patriótica.

Consiste en la difusión de sus ideales y principios, y en fiscalizar la marcha de la Administración.

Yo ansío y reclamo, una vez más, esa fiscalización que es necesaria en el rodaje de nuestras instituciones democráticas.

Pero tengo el deber de prevenir a la ciudadanía de las desviaciones en que es posible incurrir en esta materia. Debo provenirla de las desviaciones que ya se advierten, aún antes de que tal oposición se organice como corresponde.

ADMINISTRACION PUBLICA HONESTA

Se pretente ambientarla con la formación de un clima malsano que no puede inspirarse en el propósito de corregir males o deficiencias que puedan ser enmendados.

Se habla, por ejemplo, de una supuesta crisis moral del país, tomándose pie de incorrecciones o abusos aislados, pero inevitables, aun en las organizaciones privadas. Los que son o pueden ser focos o fenómenos ocasionales, se pretende presentarlos como una dolencia general, como una corrupción incontenible de la Administración Pública.

Creo que es mi deber protestar de ello. Nuestra Administración Pública es ejemplarmente honesta. Los casos aislados de abusos o deshonestidad no tienen ni pueden tener su causa en la forma de Gobierno que rige al país, ni corresponden a un estado de morbilidad de la Administración.

Los funcionarios del Estado, mal rentados, porque somos un país pobre, cumplen sus deberes con verdadero estoicismo, y es injusto, y sobre todo deshonesto, presentarlos a la conciencia pública como un cuerpo que sufre de un proceso de desintegración moral.

Esta táctica no es nueva. Ya la emplearon Hitler y Mussolini. Y la han empleado a profusión los comunistas en todos sus asaltos al Poder Público, perpetrados en los países que hoy sojuzgan y envilecen. Ella indios que si se adopta ese camino, no se buscan las vías democráticas para corregir esos males, sino preparar el ambiente para designios inconfesables.

La ciudadanía debe saberlo.

Yo confío en su juicio sereno y en su inspiración patriótica, y que no se dejará inquietar o perturbar por estas prédicas malsanas.

No sólo no hay peligro de un tal estado de descomposición, sino que él es imposible.

RESPALDO OFICIAL A LA CONTRALORIA

Mi Gobierno ha facilitado y estimulado la vigilancia correccional de la Contraloría General de la República, facultándola para intervenir donde, cuando y como lo estime necesario y conveniente para cautelar mejor los caudales públicos.

Ella vela, asimismo, con mi estímulo personal, que en todo momento he expresado a su Jefe, por la correcta observancia de las normas de la buena administración.

Si es frecuente que la prensa registre estas intervenciones de la Contraloría, no debe olvidarse que todas ellas están respaldadas por la acción del Gobierno.

Por lo demás, nadie con justicia puede señalar un solo acto, preciso y concreto, de deshonestidad administrativa que sea imputable al Gobierno o a los hombres responsables de su gestión.

Y mucho menos que exista o que haya existido lenidad de parte del Gobierno para aplicar las sanciones a los prevaricadores o a aquellos que abusivamente conculcan las leyes de la República.

LAS PROVINCIAS SON CHILE

Conciudadanos, amigos y compañeros:

Los deberes de mi cargo pueden apartarme de muchas satisfacciones. Pero hay una de la cual nada ni nadie podrá apartarme jamás: la de estar en permanente contacto con las provincias. Veo en ellas el esfuerzo permanente y progresivo con que se construye el porvenir de la nación. Veo en ellas las reservas morales que aseguran la continuidad y el perfeccionamiento de nuestras instituciones. Veo en ellas la comprensión y la buena fe para juzgar la obra de mi Gobierno.

Y veo la fortaleza y el empuje que necesitamos para sobreponernos a las dificultades que se avecinan. Vosotros me dáis la sensación de que mientras mayores sean esas dificultades, más grandes son las posibilidades que tenemos de vencerlas.

Por eso necesito de este contacto, de este diálogo constante con vosotros, hombres de provincias, sufridos y heroicos. Vosotros me comprendéis, porque soy de los vuestros.

Con vuestro estímulo, con vuestra convivencia, ordenada y pacífica, me dais la fuerza que necesito para seguir sosteniendo la verdad del pensador uruguayo: "Chile semeja una marcha de trabajadores en la quietud solemne de la tarde".

Eso es Chile, porque ustedes, hombres de provincias, ustedes son Chile".

Morena, ojos azules, 1.70 de estatura y 58 kilos de peso, tiene Elena Calixto, candidata a Reina del Servicio Médico Nacional de Empleados, cuyo primer escrutinio se realiza hoy. El 12 de noviembre, día del aniversario de la institución, se proclamará a la Reina, título al cual compiten seis candidatas. Elena Calixto, que trabaja en el Servicio Dental como mecánica dental, lee a Zilahy Lajos, Sommerset Maugham y Hermans Hess; oye a Strauss y Beethoven y entre sus mejores amigas tiene a Irma Riesco, Nona Morales, Lilia López y Amalia Sesnic

CORONAN REINA EN APOQUINDO

Hoy a las 19 horas se inicia el baile organizado por la dirección de la Escuela-Hogar de Niñas N.o 18, de Apoquindo, acto que complementa las Fiestas Primaverales de la localidad.

La directora de esta Escuela, verdadera benefactora de las niñas que acuden a ella, señora Domitila Avilés de W., ha organizado esta fiesta con el objeto de allegar fondos para la atención de las educandas.

La Reina elegida, señorita Guillermina Jáuregui, será coronada en el transcurso del baile que se llevará a efecto en la Quinta "Las Rosas", de Apoquindo.

La Dirección General de Transportes, interpretando el sentido humano de estas fiesta, ha dispuesto un servicio nocturno hasta las 7 horas del domingo.

NUEVO CREDITO A CHILE PARA SANEAMIENTO

Chile obtendrá la ampliación del plan de fomento de obras de salubridad, que realiza el Instituto Cooperativo Interamericano, transformándolo en un auxilio permanente para sanear el país, de acuerdo con los propósitos que inspiraron la etapa ya cumplida y que significó la inversión de cinco millones de dólares. Actualmente el convenio sanitario vigente con Estados Unidos se desarrolla a través de inversiones anuales de doscientos mil dólares, pero esa nación desea aplicar una política estable, que tienda a mantener sus aportes y contribución técnica, de manera que las obras de saneamiento cubran todo el territorio nacional en un nuevo convenio de 5 años.

El doctor Abraham Drobny, Subsecretario de Salubridad, se dirigirá mañana a Lake Success, invitado por el Departamento Social de las Naciones Unidas para participar en la reunión de cuatro países, Estados Unidos, México, Canadá y Chile, en la cual se tratará sobre la creación de un sistema coordinado para el otorgamiento de becas, y aprovechará este viaje para tratar con los dirigentes del Instituto Cooperativo Interamericano de Obras de Salubridad la ampliación del crédito norteamericano, gestión cuyo éxito se encuentra asegurado.

El distinguido facultativo dijo a LA NACION que Chile es el único país del mundo que atrae la atención de los becados de la NU, y lo demuestra el hecho de que los agraciados con las becas, al elegir la nación donde desean perfeccionar sus conocimientos, indican a Chile. Interesa principalmente todo lo relacionado con nuestros planes de protección de la infancia y el seguro social, materias en las cuales estiman a nuestro país como uno de los más avanzados del mundo. Enviados por la NU se encuentran en Santiago dos guatemaltecos y dos ecuatorianos.

Gestionará también el doctor Drobny el aumento de las becas que la NU concede a Chile, cuyo número es actualmente de tres.

BAILE EN LA FECH. Y PREMIERE EN EL CASANOVA: NOCHE

Con un triunfal desfile de reinas y disfrazados por las calles céntricas de Santiago, se iniciarán oficialmente mañana las magnas Fiestas Primaverales 1949. A las 11 de la mañana, hora cero de las festividades— las 21 candidatas al trono de la primavera, vestidas con juveniles trajes y llevando cada una la banda distintiva de la institución que representan, recorrerán en "convertibles" y en carros especialmente adornados, las principales arterias capitalinas, inundándolas de alegría y optimismo. Frente a la Casa de la Federación, grupos de disfrazados formarán comparsas que acompañarán a las reinas, mientras altoparlantes especialmente colocados, anunciarán el orden de partida de los carros participantes en el gran desfile. En la noche, en la Plaza de Armas, fuegos artificiales y luces multicolores animarán un gran baile, que se realizará para dar a conocer los resultados del penúltimo escrutinio, en el cual se seleccionarán las 15 candidatas que obtengan las más altas mayorías, para que lleguen en la noche del lunes al Teatro Caupolicán.

TRES ESPECTACULOS

Tres grandes y espectaculares fiestas se realizarán hoy en Santiago, como un último anticipo a las Fiestas Primaverales. El baile de fantasía frente a la Federación, animado con orquestas, fuegos artificiales, chayas, serpentinas y luces. La gran kermesse de la Escuela de Leyes, con presentación de las candidatas vestidas con trajes de fiesta y la gran premiere del Casanova, a las 23 horas. Estos espectáculos se iniciarán a las 19 horas, y culminarán después de la medianoche, como un glorioso fin de los preparativos de las fiestas de la primavera, organizadas por el Comité de Fiestas de la Federación de Estudiantes de Chile, dirigido por Martínez, García y Videla.

La kermesse de la Escuela de Leyes, con la participación de orquestas, números artísticos, tómbolas, stands y un gran buffet, atraerá a miles de personas que disfrutarán de un alegre y carnavalesco espectáculo. Las reinas, acompañadas de sus apoderados, serán presentadas al público a las 22 horas, momento en que los cursos de la Escuela les ofrecerán un cóctel de honor a las soberanas asistentes.

EL CIRCO UNIVERSITARIO

Al estilo de los grandes circos mundiales, los muchachos universitarios, en un esfuerzo digno de aplauso, desfilarán en la mañana del lunes por las calles de Santiago, presentando sus artistas y anunciando los atrayentes números de la noche de la proclamación de la Reina de la Primavera en el Teatro Caupolicán. En efecto, a las 11 horas, una caravana de artistas, precedidos de una banda y de animales amaestrados, recorrerá las calles céntricas, mientras los santiaguinos estarán viviendo las últimas horas de inquietud por la elección de la Reina de la Primavera, que se hará a las 22 horas en el Caupolicán.

LA RECEPCION...

(DE LA PRIMERA PAG).

lidad de los empleados de la Tesorería Provincial, quienes lo hicieron objeto de vivas manifestaciones de simpatía.

Acto seguido S. E. se asomó a los balcones acompañado de las autoridades de la provincia y parlamentarios de la zona, recibiendo una ovación que se prolongó por espacio de varios minutos.

PRESENCIA EL DESFILE

Luego se inició un gran desfile encabezado por el Regimiento "Arauco" al mando del Mayor Coll. El Primer Mandatario aplaudió entusiastamente el paso del curso preliminar de dicho Regimiento formado por estudiantes, quienes desfilaron uniformados con overoles azules y fusiles.

También llamó la atención la excelente presentación que hiciera el curso de tractoristas del Regimiento "Arauco", quienes desfilaron con máquinas segadoras y trilladoras.

A continuación desfilaron los scouts, las diversas Compañías del Cuerpo de Bomberos; los lustrabotas, al mando del sargento Manuel Luis Bahamondes; las sociedades mutualistas y sindicatos de la región.

BIENVENIDA

Terminado el desfile, usó de la palabra desde los balcones de la Intendencia, el Alcalde de la Comuna, señor Andrés Rosas, para dar la bienvenida al Primer Mandatario. Expresó que Osorno agradecía esta visita a pesar de las inmensas actividades que debía realizar en la capital.

Más adelante agregó que el Primer Mandatario "lo hacía con satisfacción, para convencerse que las provincias luchaban y trabajaban más para engrandecer la República".

Terminó manifestando que los habitantes de Osorno agradecían estos sacrificios, trabajando cada día con más fe y entusiasmo y colaborando a la política de industrialización del país.

HABLA S. E.

Luego habló el Excmo. señor González Videla, cuyo discurso damos en información aparte.

El discurso del Primer Mandatario de la nación fué interrumpido continuamente por las ovaciones del pueblo osornino. S. E. visiblemente emocionado las agradecía.

TOTAL ADHESION

Pocas veces Osorno ha presenciado una manifestación tan entusiasta. Ciudadanos de las más diversas tendencias políticas o sociales exteriorizaron su vibrante adhesión al Jefe del Estado proporcionándole el mejor estímulo político.

Finalizado el discurso, S. E. pidió a la multitud que llenaba totalmente la Plaza de Armas y calles adyacentes, que corearan con él la Canción Nacional. El pueblo cantó con gran entusiasmo nuestro himno patrio, prorrumpiendo al finalizarlo en estruendosos vivas al Primer Mandatario.

A petición de los estudiantes, S. E. autorizó feriado escolar para el día de hoy en toda la provincia de Osorno.

HOMENAJE DE LA PRENSA Y LA RADIO

En los momentos en que S. E. descendía del avión, fué saludado por el repórter del diario "La Prensa" de Osorno, don Edgardo Tulleres, quien iba en representación del personal del diario en referencia. Junto con saludarlo le hizo entrega de una edición extraordinaria del diario, editada en honor del Jefe del Estado en su visita a la ciudad.

Por otra parte, La Radio "Sago", de Osorno, instaló puestos transmisores en distintos puntos de la ciudad, radiando todos los detalles de la llegada de S. E. Al mismo tiempo, un equipo transmisor portátil, montado en una camioneta, seguía al coche presidencial detallando los principales y más importantes aspectos del recorrido.

Después de un breve descanso, a continuación de su discurso y antes de dirigirse al local de la Exposición, el Excmo. señor González Videla, salió de la Intendencia para tomar el automóvil que debía conducirlo a la Exposición. La multitud entusiasmada, pese a los esfuerzos desplegados por el cuerpo de carabineros, bloqueo materialmente el automóvil que conducía a S. E. haciendo casi imposible poder avanzar en medio de una masa humana que aplaudía y vivaba al Presidente de la República. Este, visiblemente emocionado, agradecía saludando y sonriendo a los obreros y modestos habitantes que tan efusivamente le testimoniaban su apoyo.

Este bloqueo de la multitud continuó durante todo el recorrido hasta el local de la Exposición, a donde, acompañado de su comitiva, logró llegar a las 13.40 horas. Durante el recorrido, especialmente mientras pasaba por la Avenida General Mackenna, el pueblo rompió, en varias partes del trayecto, los cordones de carabineros en su vehemente deseo de acercarse al coche presidencial.

EXPOSICION

A las 13.40 horas el Presidente hizo su entrada al comedor, en donde se encontraban ya esperando mil ciento doce personas, que participaron en este almuerzo en su honor.

El local donde se realizó el almuerzo del Primer Mandatario pertenece al Cuerpo de Bomberos, cuyos voluntarios lo sirvieron personalmente.

En la mesa de honor tomaron colocación, rodeando a S. E., el Intendente de la provincia, don Arnoldo Keim; el Alcalde señor Rosas; el Ministro de Agricultura, señor Víctor Opaso Cousiño; el Ministro del Trabajo, señor Luis Felipe Letelier; el General de División señor Gajardo; el presidente de la Sociedad Agrícola y Ganadera de Osorno, señor Reinaldo Fuschlocher; senador don Alfredo Duhalde; diputados señores Quintín Barrientos y Sergio Sepúlveda, y otras autoridades.

A la llegada de S. E. al recinto de los comedores la banda del Regimiento de Ingenieros "Arauco" ejecutó la Canción Nacional, la que fué coreada por todos los asistentes.

LOS DISCURSOS

Ofreció el almuerzo el presidente de la SAGO, don Reinaldo Fushlocher. Dijo que la presencia del Presidente de la República al acto inaugural de la 29.a Exposición Agrícola, Industrial y Ganadera de Osorno, provocaba una inmensa satisfacción a los hombres de trabajo de la región, pues ellos comprendían y apreciaban mejor que nadie la utilidad de toda la acción del Jefe del Estado en favor de las fuerzas productoras.

Expresó que los agricultores de Osorno estaban dispuestos a secundar y colaborar a los esfuerzos del Primer Mandatario, tendientes a mejorar las condiciones de vida de los obreros, especialmente de los trabajadores agrícolas. Agregó el señor Fuschlocher que el país podía mirar confiado el porvenir, pues la política presente que le imprimía S. E. tendía a mantener la paz social, a industrializar el país y a mejorar los sistemas de trabajo. Expresó que en nombre de los agricultores de Osorno pedía a todos los chilenos se unieran en torno a la patriótica política que desarrollaba el Excelentísimo señor González Videla. Finalizó su discurso pi-

ELENA PONCE ASTUDILLO, alta, rub
a los deportes, en especial a la natac
didata a Reina del Servicio Médico Na
Tiene 21 años, y pesa 58 kilos, es am
se consagra con placer a la buena le
rante a ceñirse la preciosa corona de l
a mediodía elige a su so

Reina de Quinta Normal

SEÑORITA MAGDALENA HERNANDEZ ANTOLIN, elegida Reina de la Simpatía de la comuna de Quinta Normal, presentada por el Club de Deportes Badminton y los comerciantes minoristas de la comuna.— La coronación de la señorita Hernández se llevará a efecto hoy a las 22 horas en la sede social del Club Badminton

CAMARA DE COMERCIO AMERICANA RINDIO AYER LIDO HOMENAJE AL EXCMO. SR. CLAUDE BOWERS

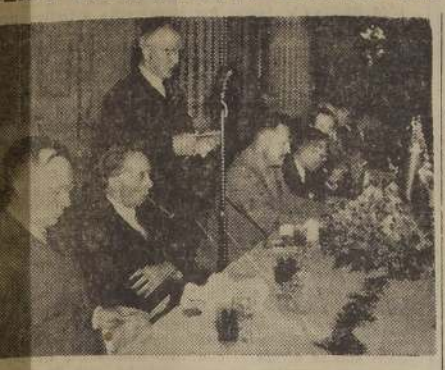

. Mac Goldrick, presidente de la Cámara de Comercio Ame-, ofrece la manifestación de aprecio ofrecida en el Club Unión por esta institución, al Embajador Bowers, con o de la condecoración otorgada por el Gobierno chileno en ocimiento de sus diez años de fructífera labor diplomática.

Con motivo de haber recibido distinción del Gobierno chileno

Ayer tuvo lugar el almuerzo ofrecido por la Cámara de Comercio Americana en honor del Embajador de los Estados Unidos de América, Excmo. señor Claude G. Bowers, como una manifestación de aprecio por la acertada y vasta labor que ejecuta en su alto cargo y, muy especialmente, como un eco de la demostración de afecto de que fué objeto hace pocas semanas con motivo de recibir del Gobierno de Chile la Gran Cruz de la Orden Al Mérito "Bernardo O'Higgins" al cumplir diez años en este país.

Casi todos los socios de la institución, representantes de las numerosas firmas norteamericanas que desarrollan sus actividades en Chile, se reunieron en el almuerzo que tuvo lugar en el Club de la Unión. Se encontraban además presentes, altas personalidades chilenas de diversos círculos que se asociaban al homenaje.

Ofreció la manifestación, en sentidas frases, el presidente de la Cámara de Comercio, señor M. S. McGolrick, y en el curso de su disertación dijo: "Quisiera agradecer cordialmente a los miembros chilenos que nos acompañan hoy en el acto de rendir este homenaje a nuestro Embajador; es realmente satisfactorio para nosotros observar la asistencia de tantos amigos chilenos. Quisiera expresarles los votos que hacemos todos los miembros del Directorio por su felicidad y prosperidad personal. A la vez, quisiera expresar la confianza que todos compartimos, de que la gloriosa bandera de Chile flamee siempre, como un símbolo de paz, sobre este hermoso y hospitalario suelo".

El Embajador de los Estados Unidos agradeció la manifestación en un conceptuoso discurso.

EMBAJADOR DEL PERU Y MINISTRO DE AUSTRIA LLEGARON DESDE LIMA

Ayer llegó desde Lima, en el Interamericano de la Panagra, el Embajador del Perú, Excmo. señor Carlos Miró Quesada Laos.

En el mismo avión llegó, también desde la capital peruana, el Ministro de Austria, Excmo. señor Joseph Kripp.

ela 296 celebra hoy da de la Primavera

a las 18 horas, el barrio elebrará en el teatro parro- "Apóstol Santiago" —Ber- Mercado esquina de Tac- la llegada de la primave- n una gran velada bufa zada por la Escuela Supe- e Niñas número 296. Las as presentarán novedosos os artísticos durante el es- ulo, al cual asistirá todo indario del populoso sec-

ESCUELA UNIFICADA SE CREO EN SAN CARLOS

Por decreto del Ministerio de Educación cursado ayer, la Escuela de Primera Clase N.o 1 de San Carlos ha sido transformada en Escuela Unificada Urbana con categoría de primera clase. La Escuela constará de cuatro ciclos de estudios: Educación preescolar, educación primaria, media y extraescolar. El director del nuevo establecimiento será don Juan Guerrero Méndez, ex director de la Escuela N.o 1.

SE NECESITA
ARMACEUTICO
Caja de Seguro Obligatorio necesita Farmacéutico para el Consultorio de Andacollo.
BASES Y ANTECEDENTES EN LA
SECCION FARMACIA
RANDE 107 — 5.o PISO — OFICINA 2

DENUNCIA DE ESPECULACION EN PANQUEHUE

Por instrucciones impartidas por el Excmo. señor Gonzalez Videla, el Director del Departamento de la Vivienda, capitán de bandada don Luis Gálvez, se impuso de una grave especulación de arriendos en la comuna de Panquehue, que le fué denunciada a S. E. por doña Emilia Facuse de Atuan, en contra del arrendatario del fundo San Luis de aquella localidad, señor Eugenio Sepúlveda Prieto.

La señora Facuse de Atuan se quejó del alza de la renta de arrendamiento del inmueble que ocupa, pues, sin causa alguna, se le aumentó de $ 1.500 a $ 3.500. Además, se le exige un pago de luz excesivo, haciéndole objeto de amenazas no solamente de lanzarla de la casa, sino hacerla expulsar del pueblo de Panquehue, si se queja a la autoridad.

En virtud de estos hechos, el Director de la Vivienda dispuso una severa investigación, comprobándose que el señor Sepúlveda especula con las rentas de subarriendo. Por otra parte, la sección respectiva del Departamento procedió a determinar la renta legal que debe pagar la señora Facuse, y a ampararla de conformidad con la ley.

El Director del Departamento envió un oficio al Comisario Departamental de San Felipe, poniendo en su conocimiento estos antecedentes, a fin de que proceda a citar al señor Sepúlveda y le notifique de las resoluciones pertinentes, con la advertencia de que no podrá desahuciar a la subarrendataria, pues, en caso contrario, este asunto será enviado a la Comisión Gubernativa contra la Especulación, que preside el Excmo. señor González Videla.

LLEGO UN PUBLICISTA NORTEAMERICANO, AYER

Ayer llegaron desde Buenos Aires, en el avión de la Panagra, el señor Noel Macy y señora. El señor Macy fué Jefe del Departamento de Prensa y Publicaciones del Departamento de Estado de EE. UU., y es actualmente editor de la cadena publicitaria Macy-Westchester, en Estados Unidos.

Manifestación en honor del Gerente de la Cooperativa La Unidad, señor Carlos Pellegrin Celedón

Hoy se efectuará en el Parque Gardel, Independencia N.o 768, a las 21 horas, una manifestación que los socios fundadores de la Cooperativa La Unidad y amigos personales al señor Carlos Pellegrin C., con motivo de su onomástico, su labor tesonera en bien de la Cooperativa y el éxito de su reciente viaje a la República Argentina.

Invitado de honor será también el señor Carlos Alvarez, ex presidente y socio fundador de "La Unidad".

Ofrecerá la manifestación el prestigioso dirigente obrero señor Oscar Orrego.

PLANTA DE CELULOSA EN GENERAL CRUZ

En marzo de 1950 se iniciará la construcción de una planta de celulosa, en la localidad de General Cruz, ubicada en el límite de las provincias de Ñuble y Concepción. Así se nos informó ayer en la Corporación de Fomento de la Producción.

Los planos de construcción están terminados, y la sociedad contará con un capital de $ 350.000.000, formado a base de aportes de la Corporación de Fomento de la Producción, de la Manufacturera de Papeles y Cartones, de Puente Alto, y de otras industrias particulares.

EQUIPO PARA LUCHA CONTRA EL CANCER SE INAUGURARA HOY

Montado con los últimos adelantos de la técnica radioterápica, se inaugurará hoy, a las 11 horas, en la Policlínica N.o 2 de la Caja de Seguro Obligatorio el equipo para diagnosticar y tratar el cáncer, con que esta institución se incorpora a la lucha nacional contra el terrible flagelo.

El acto será presidido por el Ministro de Salubridad, don Guillermo Varas Contreras, con asistencia del Director del Instituto Nacional de Radium, Vicepresidente Ejecutivo de la Caja de Seguro Obligatorio, destacados médicos radiólogos y cancerólogos y autoridades sanitarias.

REVESTIMIENTO DE PLOMO

La Caja ha dotado a este servicio con dos equipos de "Roengenterapia", acondicionándolo en el sub-suelo de la Policlínica, y revistiendo sus murallas con 10 toneladas de plomo, a fin de evitar que las potentes emanaciones comprometan la salud de los médicos y demás personal tratante.

El costo de estos extraordinarios equipos "Pixer", con las instalaciones y demás elementos anexos, asciende a dos millones de pesos.

EL ACTO INAUGURAL

En el acto inaugural hará uso de la palabra el Director del Instituto del Radium, doctor don Leonardo Guzmán, quien analizará la lucha dramática que Chile, con escasos recursos y una abrumadora estadística de enfermos de cáncer, ha debido afrontar, para reducir los efectos de esta enfermedad.

El jefe del servicio médico de la Caja, doctor Alfredo Biondi, hará entrega en seguida a los doctores Pedro Selman y Atilio Quintana de esta nueva clínica, que quedará desde hoy al servicio del millón de asegurados que atiende la institución.

"FAMA" inauguró servicio de correos a Argentina

Con una expresiva y breve ceremonia, AEROLINEAS ARGENTINAS FAMA inauguró ayer el servicio de correo a la República Argentina y conexiones internas. Desde esta fecha las cartas despachadas desde Santiago de Chile serán distribuídas en el mismo día a sus destinatarios de Argentina. Este es, en síntesis, el adelanto obtenido con este feliz acuerdo de los Correos de ambos países. Al acto efectuado ayer, que se hizo antes de la partida del DOUGLAS DC-6 de FAMA, concurrieron don Miguel Parra, Director de Correos de Chile; el señor Angel Bonifacio Ruiz, funcionario de Correos Argentinos y gestor de este convenio; don Carlos Risso, representante de FAMA en Chile; señores Giménez y Machado, de Correos de Chile y periodistas de la capital

UN MILLON PARA EL CLUB AEREO DE CHILE

Un millón doscientos mil pesos entregó la Tesorería Provincial de Santiago, según decreto cursado en el Ministerio de Hacienda, al Club Aéreo de Chile.

Con estos fondos, el club mencionado iniciará en breve los trabajos que demanda la buena marcha de los clubes aéreos a través del país, como también la buena mantención de las canchas de aterrizaje.

Una nueva Escuela de Enfermeras levantarán luego en Concepción

Hoy, a las 11 horas, llegará procedente de Concepción la Comisión Sanitaria que integran los doctores Nacianceno Romero y Theodore Gandi, Director de Sanidad y Jefe del Departamento Corporativo Interamericano de Obras de Salubridad que fué a esa ciudad a estudiar los antecedentes para la construcción de una nueva Escuela de Enfermeras, y terminar los trabajos de una nueva Unidad Sanitaria.

ESCUELA N.o 24 REALIZA UN BENEFICIO MAÑANA

Mañana a las 10.30 horas se efectuará en el teatro Independencia, un beneficio en favor de las obras sociales de la Escuela Superior de Niñas número 24. Se exhibirá la película "Yo vendo unos ojos negros" y actuarán Olguita Núñez, el conjunto de guitarras Mateluna-Leyton y otros interesantes números artísticos.

Citaciones gremiales

FEDERACION DE FOGONEROS DE CHILE. — Pone en conocimiento de sus asociados que el Departamento Jurídico de la institución, funciona en la oficina del abogado señor Anselmo Astudillo, Morandé 291, 4.o piso, donde cita a reunión para hoy a las 16 horas.

AHORRE ESPACIO
CON EL ESTANTE CAMA
PLAUT
DEIK Y CIA LTDA.
MERCED 593

AL PUBLICO.

NUEVO HORARIO DE VERANO PARA EL CENTRO DE SANTIAGO, A CONTAR DESDE HOY 5 DE NOVIEMBRE, POR LOS MESES DE NOVIEMBRE, DICIEMBRE, ENERO Y FEBRERO

PARA LAS TIENDAS, SASTRERIAS, CAMISERIAS, CONFECCIONES FEMENINAS; DEPOSITOS DE CASIMIRES, TIENDAS DE ARTICULOS DE FANTASIA; ZAPATERIAS, LIBRERIAS, PAQUETERIAS, JOYERIAS, PELETERIAS Y RAMOS SIMILARES

Con fecha de ayer, el Alcalde de Santiago dictó el siguiente Decreto:

Vistos los antecedentes Nº 7656 en los que rola una petición suscrita por los dueños de establecimientos comerciales del sector comprendido entre las calles de Mac-Iver a Morandé y de Alameda B. O'Higgins a Mapocho; y considerando especialmente el oficio N.o 8235, de fecha 4 de noviembre en curso, del señor Inspector Provincial del Trabajo, de Santiago; y teniendo en cuenta lo dispuesto en el artículo 102 del Código del Trabajo,

DECRETO:

Fíjase a éstos, el siguiente horario para los meses de Noviembre, Diciembre, Enero y Febrero:

LUNES A SABADO
MAÑANA: DE 9 A 13
TARDE: 16 A 20 HORAS

Este mismo Decreto expresa que, en virtud de lo dispuesto en el artículo 567 del D. F. L. N.o 178, la vigilancia del cumplimiento del presente Decreto estará a cargo de los funcionarios de la Inspección Provincial del Trabajo, sin perjuicio de que los Inspectores Municipales formulen a dicha Inspección, las denuncias que estimen conveniente, cuando lo permita la atención de sus labores habituales.

Firmados: JOSE SANTOS SALAS, Alcalde. — ERNESTO MUÑOZ VIDAL.

NOTA.— Este texto es un extracto del Decreto Oficial, que será publicado en extenso por la Municipalidad de Santiago.

POR OTRA PARTE, DE COMUN ACUERDO ENTRE LAS FIRMAS COMERCIALES QUE SUSCRIBIERON Y SOLICITARON ESTE HORARIO DE VERANO, LOS

SABADOS PERMANECERAN CERRADOS EN LA TARDE, CON EXCEPCION DE LA SEGUNDA QUINCENA DE DICIEMBRE, EN QUE LOS SABADOS PERMANECERA ABIERTO COMO VISPERAS DE PASCUA Y AÑO NUEVO.

EL COMITE HORARIO DE VERANO.

SI... PERO
CASA MONTES
VENDE MAS BARATO EL CALZADO POR ENTREGA DEL LOCAL
Sto. Domingo 1017
Calle Puente 616
(NO CONFUNDIR)

RELOJES POR MAYOR:
EBERHARD
FELCA
CIRCON
ERNEST BOREL
IMPORTACION DIRECTA
B. LEVAI
HUERFANOS 979
— OFICINA 520 —
Recibimos pedidos directos, según la ley de oro

HOY se amplía
el Restaurant Continuado, WALDORF
con la inauguración del
Grill Room

Arquitecto: Walter C. Reis

Los clientes de Waldorf tendrán al medio día, de hoy
la agradable sorpresa de encontrar
el elegante comedor notablemente AMPLIADO

Ampliado en espacio y comodidades
para atender a quienes disponen
de poco tiempo para su almuerzo
once o comida!

Publicitas

Desde hoy Ud. podrá compartir con sus amigos
una de las nuevas mesas en el GRILL de WALDORF
Cada día ofrecemos dos Menús Rápidos,
en los que podrá elegir una de 6 entradas...
uno de 6 platos de fondo y uno de 6 postres!

ESTOS MISMOS MENUS SE SIRVEN A DOMICILIO, POR INTERMEDIO DE LA ROTISSERIE WALDORF, PODRA PEDIRLOS AL TELEFONO 83191.

Los almuerzos y comidas a domicilio valen exactamente lo que Ud. pagaría en las mesa del Grill!

GRILL de WALDORF
AHUMADA 131

LA NACION

AÑO XXXIII
N.o 11,658

Empresa Periodística "LA NACION", fundada el 14 de enero de 1917. — AGUSTINAS 1269.— TELEFONO 82222.— CASILLA 81-D.
Presidente del Consejo y Director: RAMON CORTEZ PONCE; Gerente: ANTONIO FERREIRA MEDINA.— Consejeros: CARLOS VASSALLO ROJAS, BOLIVAR APARICIO T., EILERT HERUD M. y JOSE RAMSAY.— Jefe de Redacción: DOMINGO ARTURO GARFIAS; Jefe de Informaciones: WARING ESPINOSA O.; Jefe de Propaganda: CARLOS ALZOLA G.
Representantes para EE. UU. y Canadá: THE N. DE FILIPPES Co. 551.— FIFTH AVENUE.— New York, 17 N. Y.
Servicio Noticioso Extranjero: UNITED PRESS ASSOCIATION.— Servicio Fotográfico Extranjero: ACME. — Agentes y corresponsales en todas las ciudades y pueblos de Chile.
SUSCRIPCIONES: Un año, $ 756; seis meses, $ 380; tres meses, $ 195.— Valor del ejemplar del día, $ 2.—; atrasado, $ 4.—. Valor del ejemplar días domingos, lunes y festivos, $ 3.—; atrasado los mismos días, $ 6.—

Santiago de Chile, sábado 5 de noviembre de 1949

EL PRESIDENTE Y LOS PROBLEMAS POPULARES

Un conjunto numeroso de proyectos de ley de alcance social figura en la Convocatoria a Sesiones Extraordinarias del Congreso Nacional. La enumeración de ellos basta para comprobar fehacientemente el ánimo del Gobierno para que se legisle sobre materias que interesan directamente al pueblo.

En este Mensaje, el Ejecutivo propone que se establezca el salario vital para los obreros agrícolas; que se fijen normas especiales para la construcción de viviendas campesinas; que se perfeccione la previsión social de los obreros; que se otorgue la previsión integral a los empleados particulares; que se modifique el régimen de previsión de los empleados municipales; que se exima de todo impuesto sobre la propiedad raíz a las habitaciones de tipo económico que se construyan; que se prorroguen las disposiciones legales vigentes sobre fijación de rentas de arrendamiento y desahucios; que se financie el Departamento de Periodistas de la Caja de Empleados Públicos. Fuera de otras iniciativas que atienden los justos intereses de sectores más restringidos, debe incluirse en este grupo de proyectos el que determina el Estatuto de la Universidad Técnica del Estado, organismo que ha de permitir la incorporación de la clase media a la gran industria, mediante el aporte del capital representado por los conocimientos y prácticas técnicas, así como el proyecto que destina fondos para fomentar la construcción de establecimientos educacionales.

Prácticamente, al completar tres años de Gobierno, el Jefe del Estado ha dado cumplimiento al programa de realizaciones prometido a la ciudadanía en su calidad de candidato a la Primera Magistratura. Fuera de la legislación aprobada a iniciativa del Presidente de la República en otros períodos de trabajo del Congreso Nacional, estas nuevas iniciativas vienen a satisfacer las aspiraciones sociales de los partidos políticos que lo llevaron a la Moneda.

La ruindad de las especies que ciertos sectores se afanan en propalar, queda así de manifiesto con esa claridad y fuerza propias de los hechos objetivos. La gestión administrativa del Jefe del Estado se inspira, ante todo, en una sincera preocupación ante los problemas que aquejan a las clases asalariadas. No ha habido en ningún instante olvido o desviación de la línea de renovación que caracteriza al programa de Gobierno que el entonces candidato a la Presidencia de la República hizo suyo y solemnemente prometió realizar. La obcecada Oposición, que se amarga porque sus protestas no tienen eco, ha sido desmentida en sus campañas demagógicas.

Pero para esos partidos políticos que han convertido la malignidad en norma, estos proyectos de resonancia social representan un serio problema. Si se atienen a sus doctrinas, deberán apoyar estas iniciativas en el Parlamento, pues oponerse a ellas significaría entrar en franca contradicción con su pensamiento político, a la vez que en beligerancia con sus asambleas y bases. Pero la terquedad de la postura en que se han colocado, los insta a una actitud negativa, pues lo contrario significaría prestar su colaboración al actual Gobierno y reconocer la falsedad de la campaña difamatoria centrada en el alejamiento del Presidente de la República de los problemas que afectan al pueblo, lo cual también implica contradecirse. Sea como fuere, el hecho es que la Oposición ha quedado así al descubierto, en una posición sumamente falsa.

El Cuerpo Legislativo tendrá ahora la palabra. El Ejecutivo ha cumplido las promesas que hiciera al pueblo. Corresponde a los parlamentarios, en última instancia a los partidos políticos a través de sus senadores y diputados, la última palabra. Si estos proyectos anhelosamente esperados por la ciudadanía no reciben la sanción legislativa, será el Congreso Nacional el que así lo haya decidido. Pero la justicia de esas iniciativas es tan visible, que no puede esperarse otra cosa que su aprobación.

Incendios de bosques

Una vez más los telegramas de las provincias del sur vienen llenos de anuncios de incendios declarados en bosques de la región. Reaparece, pues, en este año, esta verdadera plaga de las zonas boscosas, cuya riqueza de maderas es destruida de la más inútil de las maneras

No es posible adelantar juicios, suponiendo que todos o algunos de esos siniestros sean intencionales: pero, dado el hecho de que este sistema de talas fué empleado, hasta hace poco, sin cortapisa alguna, es dable pensar que, en muchos casos, los incendios no sean fortuitos.

Es por este motivo que deben agotarse las investigaciones para determinar, en cada caso, con la mayor exactitud posible, el origen del fuego, aplicando a los culpables, si los hubiere, el máximo de penas, ya que el incendio provocado de bosques, sementeras o edificios, es un delito que tiene todas las agravantes que hieren la economía nacional.

Esta investigación, en el caso de los bosques, aunque compruebe lo casual de los siniestros, ha de ser de utilidad, ya que permitirá, en el futuro, prevenir los incendios, adoptando las medidas adecuadas para que no se repitan, por lenidad, descuido o simple irresponsabilidad.

Nuestra riqueza maderera es uno de los rubros explotados más rudimentariamente y, al mismo tiempo, más abandonados; los bosques se queman sin que nadie se preocupe de ellos; los árboles son destruidos por insectos y plagas de toda especie, y aquellos muy escasos que se explotan, son aprovechados solamente en mínima parte.

De este modo, la madera realmente explotada cada año no alcanza a representar ni siquiera un 15 o|o del total de la que se destruye, despilfarrándose una riqueza que, convenientemente orientada, podría significar beneficios enormes para la economía general.

El informe de los técnicos norteamericanos que la Corporación de Fomento contrató especialmente para estudiar este problema en Chile es, en este sentido, realmente abismante en sus afirmaciones relativas al desprecio que se tiene por los bosques nacionales.

En una época tan difícil como la actual, en que es necesario diversificar la producción al máximum, resulta incomprensible que aun no se hayan adoptado las providencias adecuadas para cuidar de esta riqueza, reponerla cuando se explota, y enriquecerla cuando las condiciones lo permiten.

Cada año, al divulgarse las noticias de los incendios del sur, se anuncian medidas de preservación; pero, en la práctica, es muy poco lo que se hace, y, en tanto, a medida que el tiempo corre, impunemente se van destruyendo esos valores que forman un patrimonio nacional que requiere ser cuidado y mantenido con enérgica determinación.

LA ENTREVISTA DEL SABADO.—

DEL CINE NACIONAL Y SUS PROBLEMAS

Una correspondencia de Salvador Reyes, publicada en "La Unión" de Valparaíso, y las noticias traídas por María Romero a su regreso de Europa han dado a conocer el éxito obtenido en el festival cinematográfico de Cannes por una película chilena.

Se trata del noticiario **Salitre**, cuya proyección fué interrumpida, según se nos dice, por los aplausos del público. Esta noticia nos ha hecho acercarnos a Pablo Petrovich para que nos hable de cine.

—¿Puede usted decirnos algo, señor Petrovich, sobre cinematografía chilena? ¿Podría decirnos por qué esa cinematografía lleva una vida tan enteca y desmedrada?

—El problema es muy complejo y de difícil solución. El cine es un arte esencialmente de armonización y relación de diversos elementos. Nada estorba más el trabajo de una cinematografía que comienza, que la labor dispersa y anárquica.

—¿Cree usted —pregunto— que aquí ha faltado sentido integral para enfrentarse al problema?

—¡Naturalmente! Todos no pueden hacer cine. Es necesario que cada uno ocupe el lugar que le indique su especial capacidad. El fracaso de **Esperanza** se ha debido única y exclusivamente a consejeros no aptos para aconsejar nada en materia de **films**. Con el dinero empleado en ella se habría podido hacer media docena de películas discretas.

—Lo fundamental —agrega nuestro entrevistado— para poder arraigar una industria cinematográfica de proyecciones hacia el futuro es el capital. Y, luego, saber utilizar debidamente ese capital. Tenemos elementos técnicos más que suficientes. Las instalaciones de Chile Films son excelentes. Ahora bien, ¿qué sacamos con ello, si falta dinero, y si las iniciativas esporádicas carecen de continuidad? No pretendamos hacer doce películas al año. Por el momento bastaría con un número más reducido.

—¿Por qué cree usted que hay que ir despacio?

—Porque la velocidad en estos asuntos es privilegio de los que tienen experiencia y tradición. Orson Welles hizo **Macbeth** en veinte días. Nosotros debemos huir de las reconstituciones históricas, de los films complicados, y hacer historias sencillas y humanas. Se ha hablado de los italianos. Pues bien, tomemos ejemplo de ellos.

—A mi juicio —señalo—, el triunfo de la cinematografía italiana se debe a los libretos. Fíjese que el asunto es tan interesante habitualmente, que hace olvidar las imperfecciones técnicas.

—En efecto. ¿Pero qué sería de esas películas sin el director capaz de desarrollar el tema? Lo que sucede es que en el **neoverismo** la proyección sentimental surgida de los personajes es tan fuerte, que oscurece al director. Pero detrás de esos tipos —no lo olvide— está el encargado de coordinar y de ensamblar las distintas piezas del conjunto.

—¿En Chile hay directores capaces?

—Naturalmente. Y es lástima que algunos de ellos no puedan ejercitar su talento. No faltan tampoco los que sacrifican lo primordial y lo artístico al buen resultado económico. En ese momento se renuncia a arraigar debidamente lo que ya debiera ser una industria poderosa.

—El cine —prosigue el señor Petrovich— es hoy el primer elemento de difusión turística. Imagínese cuán eficaz sería la propaganda realizada a través de algunas buenas películas. Yo no soy partidario de lo que se llama criollismo. Lo que no quiere decir que se renuncie a llevar al celuloide la visión de nuestras costumbres y de nuestros paisajes. Pero todo ello debe de ser hecho en transcripciones artísticas. Con libretos o **guiones** trazados exclusivamente para la filmación.

—¿Podría utilizarse para

ello a los escritores chilenos? ¿Ve usted en la literatura nacional, material a propósito?

—Sí. Pero a condición de someterse a las instrucciones del director. Los guiones de películas son algo distinto de la novela y del libro para leer. El cine no se **lee**, se ve. Ahí radica su característica esencial. El paisaje no puede ser otra cosa que fondo del suceder novelesco y humano. Cada vez se busca más ese aspecto. Ni siquiera en el noticiario se soporta la proyección bidimensional. Hay que dramatizar las cosas. Buscarle su tercera dimensión, su espíritu. En esto soy terminante. Creo que el director es el obligado a imponer a la película su carácter de totalidad. Para ello, y en lo que al escritor se refiere, lo más conveniente es que ambos trabajen juntos y con los necesarios asesoramientos.

—Y de los intérpretes, ¿qué dice usted? ¿Faltan en Chile los actores cinematográficos?

—Estos son víctimas, como todos, de esa ruptura de la continuidad a que antes me referí. No se puede formar el actor si no se le da ocasión de adquirir experiencia. Lo mejor es el artista formado en el cine. En general, el cómico lleva a la pantalla un estilo representativo que no se adapta al celuloide. La cámara puede acercarse al actor, y captar la mirada o el leve gesto de la mano o la expresión del rostro. El comediante necesita acentuar el juego histriónico. Todo ello, sin olvidar que en el teatro existen hoy nuevos modos, mayor sobriedad impuesta —seguramente— por el cine. Lo que hacen los italianos con actores no profesionales demuestra hasta qué punto el poder de la cámara es grande. En **Salitre**, en **Cobre**, yo he hecho algo semejante. Si usted hubiera visto las "tomas" se habría dado cuenta de que recurriendo a la **compaginación**, es decir, al acomodo y ordenación caprichosa de las distintas escenas, se logran efectos insospechados. No me cabe duda de que los directores italianos utilizan ampliamente este recurso.

—¿En resumen, señor Petrovich?...

—En resumen, podríamos decir que para que prospere el cine nacional es indispensable que se le ayude económicamente, y que esa ayuda sea bien administrada. Que, a la larga, todos los gastos se compensan por la propaganda turística y por la atracción de turistas. También nuestras películas ahorrarían divisas al país, puesto que podría llegarse, con una producción sistemática y continuada, al trueque con películas extranjeras. Y que la mejor manera de hacer un cine **chileno** es haciéndolo bueno, ya que lo bueno refleja siempre, y sin que nos demos cuenta, el alma nacional.

Esto es todo lo que nos dijo Pablo Petrovich. Para no ser revelado nos habló de su **Salitre** y de cómo el nombre de Chile circula por Europa en los doce o trece idiomas a que ha sido traducida esta bella producción.

A. R. R.

RICARDO LATCHAM REANUDARA SUS CRITICAS LITERARIAS

Con motivo de su regreso de los Estados Unidos y México, el redactor y crítico literario de LA NACION, don Ricardo A. Latcham, reiniciará sus labores de crítica a partir del domingo 13 del presente, en nuestro suplemento dominical.

La figura del día

Mr. Bevin, quien ha denunciado la reciente campaña antibritánica desatada en Italia.

Embajada de Guatemala agradece cooperación de entidades chilenas

La Embajada de Guatemala, nos ha entregado la siguiente información:

"Esta Embajada agradece públicamente a las numerosas personas e instituciones de Chile, que en forma espontánea han manifestado su solidaridad hacia Guatemala, con motivo del sáludo trágico producido por las lluvias torrenciales que se desencadenaron a lo largo de importantes sectores de la República.

De manera especial rinde su agradecimiento al "Comité pro ayuda a Guatemala", que acaba de organizarse con todo éxito en Valparaíso, y el cual está integrado por las señoras Teresa B. de Molina Luco, Maudie T. de Fricke, Bertina de Leyton, Elsie Budge de Alonso, Linda de Natoli, Elvira R. de Larrain, Elena F. de Purcell, Aida Andonaegui de Cuevas, Mimi B. de Howard, Isabel Concha de Julliam, Luisa N. de Hamel, Carmen D. de Budge, Olga de Mencke y Winnie de Tomasello y la señorita Flora Ewing.

Asimismo se complace en dejar testimonio de gratitud hacia a los integrantes de los conjuntos deportivos "Santiago Wanderers" y "Universidad Católica", quienes han programado un encuentro futbolístico entre sus respectivas oncenas, con el objeto de recaudar fondos a favor de los damnificados guatemaltecos. Dicho juego se llevará a efecto el domingo próximo, a partir de las 15 horas, en cancha de la ciudad de Valparaíso.

Estas muestras de simpatía en homenaje a Guatemala, vienen a robustecer el sentimiento de confraternidad americana de los chilenos, cuya significación como tales se ha evidenciado brillantemente en centenares de ocasiones.

Santiago, 4 de noviembre de 1949"

LA B. B. C. TRANSMITE NUEVAMENTE COMENTARIOS DE "ATALAYA"

Después de una breve ausencia, motivada por unas merecidas vacaciones, el conocido comentarista "ATALAYA" ha vuelto a los micrófonos de la BBC de Londres para ofrecer a sus numerosos auditores de América Latina sus enjundiosos comentarios sobre temas de actualidad.

A partir del lunes 7 de noviembre —para seguir todos los lunes— "Atalaya" hablará a las 18.15, hora chilena, con una repetición el mismo día a las 22.15. Estos programas podrán escucharse sintonizando la BBC en las bandas de 25 y 31 metros.

Por su parte, George Pendle, quien estuvo reemplazando a "Atalaya" durante su momentáneo alejamiento, continuará con sus comentarios todos los jueves a las 18.15, los que se repetirán en la noche del mismo día a las 22.15 horas.

Exposiciones

DE M. MAGALLANES MOURE.— El lunes, a las 18.30 horas, será inaugurada en la Sala "Renoir", Estado 120, la exposición retrospectiva del poeta M. Magallanes Moure, compuesta de pinturas, dibujos, manuscritos originales del artista, etc. Actuarán como personeros el escritor Pedro Prado y el poeta Roberto Meza Fuentes.

DE T. VIDAL, C. HAMEL Y C. FAZ.— Hoy, a las 19.30 horas, será clausurada la exposición de estos tres pintores vinamarinos, que durante la semana se ha venido realizando en la Sala del Pacífico.

DE JAN BARTELSMAN.— Pintor holandés, que el año pasado recibiera una señalada distinción de manos de la Reina Guillermina, inaugura el lunes en la Sala del Pacífico, su exposición de óleos.

CONTRALORIA VISITARA IMPUESTOS INTERNOS

En la Contraloría General de la República se nos informó que en el curso de la próxima semana Inspectores de ese organismo se constituirán en visita en la Dirección de Impuestos Internos.

Por otra parte, se nos informó que en el curso de la semana dará término a las investigaciones que Inspectores de la Contraloría están realizando en FAMAE, y en la Línea Aérea Nacional.

VERDADES CHILENAS

No hay hombre de letras que no se transforme en hombre con letras.

Máximo Severo

MAS EXPORTACIONES Y MAS DOLARES

Desde que la libra fué desvalorizada el 18 de septiembre, se ha operado un gran aumento de las exportaciones británicas y del ingreso de dólares en el Banco de Inglaterra. Tal repercusión era de esperar. Un factor importante en la presión contra la libra que se desarrolló durante los meses del verano fué el aplazamiento de los encargos por parte de los compradores americanos, y el de los pagos por parte de los que debían dinero en esterlinas. Los compradores no siempre encontraban demasiado altos los precios británicos comparados con otros, aunque estaba en boga considerarlo así, y podríamos citar muchos ejemplos en apoyo de nuestra tesis. Lo que retraía a muchos compradores era el temor de que las mercancías adquiridas en esterlinas sufrieran una gran baja de valor si cambiaba la tarifa de intercambio. Los compradores esperaban igualmente mayor beneficio si sus cuentas podían ser liquidadas a una tarifa más baja. Estos motivos son perfectamente legítimos en el comercio. Ellos influyeron con presión creciente sobre la posición de la esterlina a lo largo del verano, tanto en lo que se refiere a las exportaciones del Reino Unido como a las ventas de materias primas esenciales por parte de otros miembros de la Comunidad Británica y del área esterlina. Tan pronto como se anunció la nueva tarifa de la esterlina, los compradores se apresuraron a llenar de nuevo sus inventarios, y los deudores a liquidar sus cuentas atrasadas. El Tesorero británico ha declarado que en los diez días laborales comprendidos entre la fecha de la devalorización y el fin de septiembre, las reservas de oro y dólares del área esterlina aumentaron en 80 millones de dólares. Esto es una ganancia neta. El ingreso de dólares por cuentas atrasadas tiene que ser mayor, y la afluencia no había disminuido aún, según los bancos de Londres, en la primera semana de octubre.

Un movimiento semejante tuvo lugar en los mercados de géneros. La dilación de las compras de caucho, lana y otras materias primas del área esterlina se convirtió en un chaparrón de encargos en las primeras semanas siguientes a la desvalorización. A los compradores les convenía, naturalmente, actuar con rapidez. El lunes siguiente a la desvalorización el precio del caucho, por ejemplo, bajó temporalmente a 15 centavos y medio por libra, pero a los pocos días volvió a subir a unos 17 centavos. No hay duda de que el principal incentivo de los compradores fué la necesidad de las mercancías. En todos los mercados se operó una fuerte reacción contra la extrema cautela mantenida en las semanas en que se esperaba la devaluación por los hombres de negocios, con fundamento cada vez más firme.

Aparte de esta reacción nos llegan otras noticias alentadoras de los exportadores británicos. Se han recibido encargos importantes, en las primeras semanas de la nueva tarifa, de artículos que resultaban indudablemente demasiado caros en su antiguo precio. Los fabricantes ingleses se encuentran ahora con un problema de producción, más que de venta, al menos por algún tiempo. Las ventas de automóviles en Estados Unidos y Canadá, que se habían reducido a un mínimum, se han expansionado rápidamente hasta sobrepasar el máximo nivel anterior. Se están haciendo grandes embarques, y los fabricantes reclaman con urgencia más acero para poder hacer más coches. También se han expandido con rapidez las ventas británicas de textiles, herramientas, motocicletas y bicicletas, ropa blanca y china y hasta taxímetros. Siempre había resultado extraño, para el viajero corriente entre Nueva York y Londres, que a ninguna empresa americana se le hubiese ocurrido importar autobuses y taxis de Inglaterra. Parece que alguien ha caído ahora en la cuenta.

Está por verse, naturalmente, si todo esto conducirá a una expansión duradera de la obtención de dólares por parte de Gran Bretaña. El propio Sir Stafford Cripps ha hablado de "un cambio temporal de la tendencia previa", al comenzar la ganancia neta de dólares por Inglaterra después de la devaluación de la libra. Las causas profundas del déficit, que residen en el comercio de materias primas, más bien que en las exportaciones de manufactura británica, no pueden ser remediadas fácilmente por los nuevos precios. Todo lo que podemos decir es que los banqueros, los comerciantes y los fabricantes de Inglaterra se muestran muy complacidos con la expansión de las exportaciones a Norteamérica, producida por la nueva tarifa de cambio.

A. M.

Notas del d

UNA REVISTA DE ARTE

No es frecuente que las ... racter exclusivamente ... guen su existencia más ... número. El esfuerzo mu... una actividad de este tipo requiere, es... táculo de mayor importancia. No es fá... boradores que entreguen su fervor y ... una empresa románticamente desinteres... ficultad es necesario agregar otra de no ... la exigencia de una presentación adecu... dos en negro y color, buenos papeles ... novedosa y artística, etc. Por todo lo ... tablecer la siguiente ley: una revista de ... gocio ruinoso. Por eso, cuando alguna pe... la hazaña heroica, merece los plácemes ... del arte. Este es el caso del profesor ... Romero Brest y de su revista **Ver y Es...**

TITULO SIGNIFICATIVO

El título de esta ... rentemente inexpresi... to. Se trata, en los ... primero de ver, y, ... cer un juicio de valor, estimar. Es lo que ... Para ello se ofrece el conjunto abundo... traciones impresas en papel couché, q... perfección técnica. Cada número va ... una lámina en color. Los trabajos, los ... tudios, se destacan por su seriedad ... disentirse a veces de algunas opiniones ... en **Ver y Estimar** se dice, está dicho se... las normas señaladas por la moderna in... tica. Doce son los números hasta ahora ... ellos se han destacado el dedicado a ... centenario de Gauguin.

METODO E IMPULSO

El director de la revista ... dar a su publicación un ... simo. Crear en el lector ... "conciencia estética". El ... do es eficaz, pues se basa en descubrir ... fundas del arte en lenguaje claro y com... aquí —en estas páginas, quiero decir... Se busca el arte sin limitaciones de com... po. Todo tiene cabida cuando está anim... ma y por la jerarquía de la belleza. Por ... ble que una publicación de tan altos fine... encontraría en las librerías santiagui...

Cartas al Dir

EL COMISARIATO EXPLICA SUS ATRIBUCIONES

Estimado señor Director:

El editorial de LA NACION del 4 de noviembre en curso, refiriéndose a un comentario anterior de su crónica "Notas del Día", sobre el alza sorpresiva en el precio del servicio de café del establecimiento "Do Brasil", hace pesar en parte la responsabilidad de ello y, en general, de la especulación que se observa en el comercio de alimentos y bebidas, en la distracción de los funcionarios del Servicio a mi cargo, los cuales no fiscalizarían en buena forma los negocios del ramo para impedir el abuso en los precios.

Estoy en perfecto acuerdo con ese editorial, en cuanto a la necesidad de establecer un severo control en el expendio de alimentos y bebidas preparados en restoranes, fuentes de soda, salones de té y café, etc.; pero, desgraciadamente, hasta este momento el Comisariato carece de las normas que permitan efectuar esta labor.

En efecto, por iniciativa de este Servicio se solicitó del Ministerio de Economía y Comercio la declaración de primera necesidad, entre otros aspectos esenciales, respecto de los alimentos, que en cualquier forma proporcionan los establecimientos mencionados. Esta petición fué atendida por el Supremo Gobierno, y se materializó en el Decreto Supremo N.o 1.134 de 1.o de septiembre del presente año. Sin embargo, era necesario contar con un conjunto de normas que establecieran las bases generales por las cuales habría de ceñirse este Servicio en la labor de controlar dichos establecimientos, materia de un nuevo decreto que aún se encuentra en estado de tramitación en la mencionada Secretaría de Estado.

Sólo después que el Comisariato cuente con esta herramienta legal y con la fijación de los precios para el expendio de servicios tales como el que motiva el comentario de LA NACION, hecha por el organismo competente, este Servicio estará en condiciones de actuar en la forma que lo pide el editorial en referencia, y adoptar todas las medidas destinadas a reprimir los abusos que, como muy bien lo dice, gravitan en forma sensible en el costo de la vida.

Debo informar, además, al señor Director, que el Servicio a mi cargo tiene ya estructurada una Sección para el control especial de hoteles, residenciales, restoranes, fuentes de soda y otros negocios similares, y espera sólo, para actuar, disponer de las normas a que me he referido anteriormente.

Rogándole la publicación de estas líneas, lo saluda muy Atte.— **WALTON OJEDA RIESGRAF,** General de Brigada y Comisario General de Subsistencias y Precios.

UN GRAVE PELIGRO PARA EL PUBLICO

Muy señor mío: Ya que tan eficazmente ayuda Ud. en obras de bien público, me permito rogar por su intermedio a las autoridades del tránsito, se dignen echar un vistazo por aquella encrucijada que forma la salida de la plazoleta frente al cerro Santa Lucía, a la entrada de la calle Carmen. Es un sitio como destinado exprofeso para jugarse la vida, ya que aun para atravesarlo en automóvil presenta toda clase de inconvenientes y peligros.

Es sencillamente asombroso pensar en que, antes de tomar una simple medida administrativa, como sería la colocación de un carabinero para que dirija el tránsito, sea necesario el sacrificio de muchas vidas humanas, amén de todos los perjuicios materiales que se ocasiona a los particulares con los accidentes que sufren sus vehículos.

Ojalá que la Dirección General del Tránsito atienda a la brevedad posible esta justa aspiración del público, antes de que un accidente de funestas consecuencias venga a culminar los peligros de ese lugar.— **Eduardo Rivera Núñez.**

LOS CRIMINALES DEL VOLANTE EN SAN ANTONIO

Respetado señor: El sábado 15 de octubre ocurrió en San Anto-

nio un lam... viene a sum... merosos que ... na, a causa ... los choferes ... En efecto, ... vicio a Lis... mión que v... trario, con ... un muerto ... ves. Según ... gos, la m... tió de la pla... veloz carrera ... pasajero que ... siguió por ... estrellarse, ... parta, con ... en sentido ... niobra torp... La víctima ... ticamente de ... guo empleado ... llamaron Bal... Hombre prob... respetado po... diciones de ... na amistad ... y ejemplo de ... posa inconsol... Los heridos ... de la localid...

Las causas ... imprudencia ... de los cond... lincuentes q... cionados con ... como se est... go. Pero a ... tor: dos dis... choferes est... pués de efec... ventigación.

¿Es posible ... dad no tome ... el derecho ... a estos cri... de las vidas ... sible que la ... proceda tan ... sin sanción ... raleza?

Hace pocos ... mo puerto, ... hospital fué ... da. El chof... tado de ebrie... te, no cond... no. El cam... perdió su ... pero hoy el ... neja una gó... blico.

Se puede ... que demuestr... ra reprimir ...

En la mis... 23, frente al ... parta, en de... rros Luco pr... llegresa, se ... que, por fort... ros. La cuna... fer. Resultado ...

A pesar de ... accidentes co... rio, nadie di... gue igual.

Se acerca ... yor afluencia ... de turistas ... se pone cuid... estos señores ... son fáciles de ...

Saluda a ... **Viajero Obse...**

PROBLE...

Bulnes, 2 de ... Señor Direc... tados lugares ... de ciudades, ... se carece casi ... car y de cam... ta un humano ... co andaba un ... de Quillón. ... barrios, arder... kilo. Hay un ... cordero, pero ... la tienen la ... pesos el kilo. ... unos paquetes ... mente para ... cos, según p... pierde por la ... reaparece de ... en pequeñísim... verdura en e... hay que ir a ... neral, a Chill... ble sólo se ... todas las mo... en especial m... blicas. Asegur... mente cerca ... Talcahuano, ... co, etc. el pe... gan extremada... y también a ... Hasta el vino ... bares, restau...

¿No cree ... tor, que tene... tivos como pa... la?...

Y si a algún ... guntar: ¿Y tu... cionarios fie... bien, muchas ...

Saluda atent... **Carnet 3506.**

exportaciones de manufactura británica, no pueden ser remediadas fácilmente por los nuevos precios. Todo lo que podemos decir es que los banqueros, los comerciantes y los fabricantes de Inglaterra se muestran muy complacidos con la expansión de las exportaciones a Norteamérica, producida por la nueva tarifa de cambio.

A. M.

MUERTO HERIDOS CHOQUE

ágico saldo de un muerto
eridos arrojó un nuevo y
accidente automovilístico
ayer en la madrugada.
recién aclaraba, frente al
1331 de la calle Euclí-
nde estaba estacionado
e vinero, patente XV-905,
cién había regresado de
je al sur. Justamente a
horas, un elegante co-
ick, cuyo dueño es un
lvarado, y que venía por
venida, dobló por Eucli-
anejaba este coche don
icardo Schminke, de 23
uien llevaba como pasa-
Luis Varas Cornejo, de
, domiciliado en General
e 2170, y a Humberto
el Sulmano, de 35 años,
de un taller de radios, y
e en Palermo 1063.
celerar, y de acuerdo a
meras declaraciones que
Carabineros, el chofer
ick se vió repentinamente
lado por las luces de un
que venía en sentido
io, yendo a estrellarse es-
larmente con la parte
del fudre vinero, cuyos
ueron avaluados en 50.000
"El coche venía con bas-
velocidad, pero, en reali-
hubo ningún testigo en
nento de la colisión", in-
anoche a LA NACION el
ero de la Ronda Civil,
Aladino Olivares. Como
encias del choque, fallec-
tantáneamente Luis Va-
iba en el asiento trasero
derecho. Mateucci sólo
heridas leves en la nariz
as manos, al igual que el
a quien se le practicó in-
amente un examen de al-
nia, cuyo resultado será
conocer al Juez del Sép-
uzgado del Crimen, en tres
ías.

COMUNISTAS ON DETENIDOS

tras la policía de Investi-
s detenía ayer en Chillán
aldo Martínez, José A. Ji-
y a Bonifacio Merino, por
tores de propaganda inju-
contra el Gobierno; Cara-
apresaron en la oficina
a Humberstone, ubicada
de Iquique, a Modesto Ma-
y a Humberto Cortés Juica,
s del mismo delito.

NIDOS AUTORES DE EROSOS ROBOS, AYER

ser los autores del robo de
la Compañía Molinera San
, la policía detuvo ayer
rio Cariz Castro, Blas Al-
Baeza y a Zoilo del Tránsi-
tías, los cuales pasaron con-
a disposición del Quinto
o de Crimen.

A ARGENTINA O DE PASAR CONTRABANDO

ron ayer a disposición del
al de Aduanas, tres vali-
e contienen servicios de cu-
a de plata peruana, las
fueron requisadas por la
de Investigaciones ante-
en la Estación Mapocho.
ó la policía que la porta-
e ese contrabando, avaluá-
300.000 pesos, era una de-
nacionalidad argentina, de
s, quien en sus declaracio-
abría manifestado que di-
mercaderías las compró de
rco surto en la bahía de
aiso.

CADA CONDENA DE AZOTES A UN REO

Ministro, señor Miguel Ba-
e la Barra, de la Corte de
ones, revocó ayer el origi-
llo que condenó a Víctor
aval Jería a la pena de 100
y 541 días de presidio, por
tor de diferentes robos. El
rado dejó a firme la pena
sidio, pero suprimió la de
por encontrarse abolida ac-
nte.

CIA NO PUEDE ONTRAR A RAMON RO GONZALEZ

a anoche, la policía no
logrado aún detener a
Castro González, el ase-
rófugo de la menor Elia-
evenes Arias, cuyo para-
a constituído una verda-
incógnita para los escasos
gadores de la Brigada de
cidios, cuyo jefe, el comi-
Miguel Basaure, está re-
ado desde hace 48 horas
tes pueblos del sur del
en la esperanza de en-
r alguna pista que per-
detener al criminal.

REVES DE POLICIA

DIENTE EL CASO TORIE-
Quedó pendiente ayer,
próxima semana, el caso
nato Toriello, el ex gerente
sejo Nacional de Comercio
r, que se está viendo en la
Sala de la Corte de Ape-
s.

URSO DE VICTOR CON-
S TAPIA.— En su segun-
a, la Corte de Apelaciones
á hoy el recurso de queja
esto por el dirigente comu-
Víctor Contreras Tapia, de-
recientemente por la poli-
Investigaciones.

O RECURSO DE AMPARO.
curso de amparo presenta-
Luz Victoriano, Waldo Lei-
a Pinto y Gilberto Cam-
ndenados por la Corte de
ones a la pena de 3 años
gación por su intervención
incidentes callejeros de
sera visto hoy en la Quin-
de la Corte de Apelacio-

ELOJES
E OCASION
tísimos — garantizados
DESDE $ 300.—
lojería Asmara
SAJE CONSISTORIAL
— LOCAL 40 —
nda al pasaje, frente a
La Bahía

Así quedó el elegante "Buick" después de haberse estrellado con la parte trasera de un camión-fudre vinero, en la calle Euclides en la madrugada de ayer, accidente que originó la muerte de Luis Varas y dejando heridas a dos personas

LLEGO ANOCHE NUEVO EMBAJADOR PARAGUAYO D. MARIO MALLORQUIN

Por la combinación transandina llegó anoche a Santiago el nuevo Embajador de Paraguay ante la Moneda, Excmo. señor Mario Mallorquín, acompañado de su familia. En la Estación Mapocho fué saludado, a nombre del Gobierno, por el Subjefe del Protocolo señor Galo Irarrázaval.

El distinguido diplomático hará el lunes su visita preliminar de cortesía al Canciller, don Germán Riesco.

SERA CLAUSURADA HOY SEMANA DE ESTUDIOS DE SERVICIO SOCIAL

Al estudio de la orientación y preparación profesional del obrero chileno, tópico que fué analizado en todos sus aspectos, estuvo dedicada la tercera sesión de la Novena Semana de Estudios Sociales que realiza la Escuela de Servicio Social "Elvira Matte de Cruchaga".

Participaron, con interesantes trabajos, en esta sesión, la señorita Clara Calvo, visitadora social de la Viña Concha y Toro, quien se refirió a "Orientación y preparación profesional del obrero"; la señora Mary Garcés de Echeverría expuso la labor que realiza el Estado en favor de la orientación profesional de la juventud, a través del Ministerio de Educación; el señor Eduardo Tironi, Director del Departamento de Cooperativas de la Acción Católica, disertó sobre "Labor social de la Cooperativa", refiriéndose a las cooperativas que existen en Italia, Bélgica e Inglaterra; finalmente, el señor José Barzelatto, presidente de la FECH, abordó el tema "El ideal en la profesión".

Las jornadas de estudio terminarán hoy con el siguiente temario: "Problemas de ética profesional", a cargo de las visitadoras señoritas María Lira, Julia Vives, Cristina Silva y Mercedes Ezquerra. Lectura de las conclusiones de la semana y cocktail de clausura.

2 GRANDES CASAS COMERCIALES HAN SIDO SANCIONADAS

El Consejo Nacional de Comercio Exterior acordó ayer aplicar sanciones a dos firmas comerciales que operan en Santiago. Por acuerdo, se aplicó 8 días de suspensión en contra de la firma Salomón Sack y Cía. por introducir mercaderías al país, sin previa autorización de los organismos respectivos.

También el Consejo de Comercio Exterior acordó suspender por 30 días a la Sociedad Filmica Chilena, por igual infracción a que incurrió Sack y Cía.

CONFERENCIAS SOBRE CHILOE

Mañana, a las 10.30 horas, en la Sala España de la Casa Central de la Universidad de Chile, se llevará a efecto un acto de alto interés cultural, patrocinado por la Comisión de Cultura del Centro de Juventud de Chiloé.

El referido acto cuenta con la participación del señor Carlos Keller y del escritor chilote Nicasio Tangol. El señor Keller, quien ha realizado interesantes estudios de carácter económico sobre Chiloé, hablará sobre "Chiloé del pasado y del futuro", y el señor Tangol presentará su "Saludo a la Isla".

Se invita, en forma especial, a todas las personas nacidas o vinculadas a la mencionada provincia.

Radicales...

(DE LA PRIMERA PAG).

ra justicia social, y para industrializar al país.

"La amargura —dijo— que muchas veces me dejan las incomprensiones y conciliábulos de la politiquería capitalina, desaparece cuando vengo a las provincias, y veo que están conmigo secundando mi política y amparándome con su fe".

Al terminar su discurso S. E., dijo: "Termino formulando votos por que la unidad del radicalismo se mantenga indestructible".

Los concurrentes, puestos de pié, aplaudieron largamente al Primer Mandatario.

La concentración terminó con la Canción Nacional, que fué coreada por toda la concurrencia a petición del propio Presidente de la República.

ESTUDIANTES AGASAJAN A S. E.

Terminada la concentración radical el Presidente González Videla se dirigió al Hotel Burnier con el objeto de asistir a un cóctel que un grupo de estudiantes de Osorno ofrecían en su honor.

BAILE DE GALA

Finalmente el Jefe del Estado concurrió a las 23 horas al baile de gala ofrecido en su honor por las autoridades y elementos representativos de la ciudad.— (El corresponsal).

LOMBRIZ PARASITARIA ENCONTRARON EN AGUA EN COMUNA CISTERNA

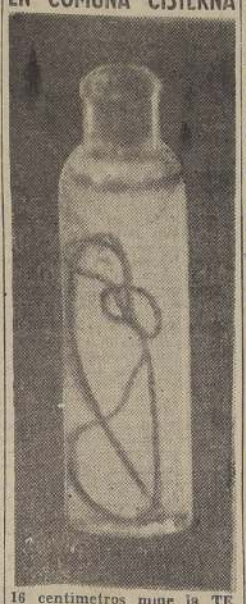

16 centímetros mide la TENIA o lombriz solitaria encontrada ayer en el agua potable de una cañería de la población Ovalle, de la Comuna de La Cisterna. En el frasco se le puede observar claramente. Es semejante a un largo pelo de caballo.

La menor Clarisa González Rodríguez, de 7 años, domiciliada en calle Santa Elisa 234, de la Población Ovalle, de la comuna de La Cisterna, sufrió ayer en la tarde una peligrosa congestión febril como consecuencia de haber ingerido una lombriz que venía en un vaso de agua sacado de una llave de las que surte esa población, procedente de la matriz de El Canelo.

El anélido pudo haber causado según opinión de los entendidos, fatales consecuencias en la menor Clarisa, a no mediar una intervención rápida que le permitió devolver la TENIA antes de pasar a los conductos digestivos. No obstante le produjo un estado febril que anoche la mantuvo postrada en cama.

La lombriz fué traída a este diario por el practicante, don Guillermo Hernández Quezada, que atendió a Clarisa en su domicilio. El gusano parasitario mide más de 6 centímetros de largo, y es muy semejante a un pelo de animal. Tiene una cabeza azuleja, y su cola termina en un par de pinzas. El anélido será llevado hoy al Jefe de Parasitología de la Dirección de Sanidad, para que determine su familia, procedencia y grado de peligrosidad.

Se nos hizo esta denuncia en previsión de que, en lo sucesivo, los vecinos del sector sean atacados por parásitos de esta naturaleza y, mientras se procede a realizar la inspección sanitaria correspondiente, se abstengan de tomar agua cruda.

REINA ELIGEN HOY CINEMATOGRAFICOS

Hoy, a las 16 hoars, en Londres 27, los empleados cinematográficos de Santiago elegirán a la Reina de la Simpatía 1949, título al cual postulan 7 candidatas. María Villanueva, de Paramount, con 52.250 votos lleva la delantera en la elección, y la siguen Alicia O'Brien, de Metro Goldwyn Mayer, con 51 mil; Violeta Pietsch, de Películas Mexicanas, con 49.600; Graciela Alarcón, de Leo Films, con 40.800; Graciela Bustamante, de Columbia, con 35 mil; María Callejas, de Fox Film, con 29 mil; y Arminda Ferrand, de Artistas Unidos, con 27.580 votos. La Reina de los Empleados Cinematográficos será proclamada el domingo, a las 10 horas, en el Teatro Continental.

APLAZADOS ACTOS DE LOS FERROVIARIOS

La Federación Industrial Ferroviaria de Chile (FIFCH) y la Unión de Obreros Ferroviarios, han debido aplazar sus congresos respectivos que debían realizarse en el presente mes para los días comprendidos entre el 11 y el 18 del mes de diciembre próximo.

Asimismo, el viernes 18 del presente se inaugurará oficialmente el local de la organización máxima del gremio ferroviario, ubicado en calle Compañía N.o 1933. Al acto en referencia serán especialmente invitados el Ministro de Obras Públicas y Vías de Comunicación, el Director General de la Empresa de los Ferrocarriles del Estado y otras autoridades de ella, como también a organismos nacionales y de base de gremio, de otros sectores de trabajadores y los redactores sindicales de los diferentes diarios.

KIKA PRESENTA BLANCA NIEVES A LOS NIÑOS

La Compañía de Cuentos Infantiles de "Kika" y Gabriel Maturana presentará mañana en la función matinal del Teatro Baquedano, a las 11 horas, la popular obra de Carlos Barella: "Blanca Nieves y los Siete Enanitos", bajo la dirección artística de Pedro Sienna, y Jorge Astudillo, como asesor musical. Esta compañía está trabajando desde el 16 de octubre, y ha representado "Caperucita Roja", "Pinocho" y "La Cenicienta".

"Obsequiaremos localidades de tertulla a los niños indigentes, especialmente a los de la Ciudad del Niño, grupos juveniles de la Cruz Roja, Escuelas primarias y poblaciones obreras". expresó Kika en la visita hecha a LA NACION, anunciando el estreno de mañana.

HOY LLEGARA EL MEDICO DE CASA REAL BRITANICA

Hoy, a bordo del vapor "Reina del Pacífico", llegará a Valparaíso el notable científico inglés, doctor Graham Hodgson, médico de la Casa Real Británica, y Tesorero Honorario del Sexto Congreso Mundial de Radiólogos que se efectuará en Londres en 1950, invitado especialmente para asistir al Tercer Congreso Panamericano de Radiología que se inaugurará el 11 del mes en curso en Santiago.

El Dr. Hodgson es jefe del Servicio de Radiología del Middiese Hospital de Londres, habiendo sido, a la vez, médico de cabacera de Jorge V y Eduardo VIII, como lo es, en la actualidad del Rey Jorge VI. Será recibido en Valparaíso por una comisión de médicos chilenos, por las autoridades porteñas y miembros de la Embajada y Consulado de Gran Bretaña, en Santiago.

TRABAJOS DE LA DELEGACION DE EE. UU.

Cinco trabajos centrales presentará la delegación científica de los Estados Unidos, que llegará el miércoles próximo a Santiago, por vía aérea.

El doctor Maurice Lenz, disertará sobre "Cáncer de la lengua"; el doctor Phillip Hodes hará un estudio acerca del "Diagnóstico del Meningioma"; el doctor Irvin F. Hummon presentará sus experiencias sobre el tema del doctor Lenz, o sea, "Cáncer de la lengua"; el doctor Juan del Regato, hablará sobre "Tratamiento del Cáncer del cuello uterino"; y la doctora Edith H. Quimby, ofrecerá dos trabajos: "Isótopos Radioactivos en el tratamiento del cáncer" y "Yodo radioactivo en el tratamiento del cáncer o de la glándula tiroides".

Conjuntamente con estos estudios, el doctor George Sharp, de la Universidad de California, exhibirá una muestra de 200 fotografías en colores de casos de cáncer de la boca, lo que equivale a un curso práctico completo sobre aspectos fundamentales de la cancerología.

La delegación norteamericana trae la misión, por otra parte, de investir a varios radiólogos de las tres Américas con el rango de Miembros Honorarios del "American College of Radiology", lo que se hará en una reunión especial que se efectuará con el ceremonial clásico de las instituciones de EE. UU.

DIEZ AÑOS CUMPLE INSTITUTO CENTRAL DE NEUROCIRUGIA

Diez años de laboriosa existencia cumplirá el 10 del presente, el Instituto Central de Neurocirugía, que reúne a los más reputados especialistas en la materia, bajo la inteligente dirección del doctor don Alfonso Asenjo, estimado una autoridad de prestigio mundial en neurocirugía.

El programa de celebración de este aniversario se iniciará el martes próximo, con la apertura de una exposición en el Hospital de El Salvador, donde funciona el Instituto; a las 22 horas se realizará una sesión solemne de la Sociedad de Cirujanos de Chile. El miércoles será inaugurado el Centro de Paraplégicos y de readaptación de enfermos neurológicos; y finalmente, el jueves se inaugurará el Departamento de Neurocirugía Infantil.

EMPLEADOS PUBLICOS RADICALES SE REUNEN

La Secretaría de Organización del Departamento Sindical del Partido Radical, ha citado a dirigentes radicales del gremio de los empleados públicos a una importante reunión que se efectuará en lunes próximo, a las 19 horas en Huérfanos 1484, 3.er piso.

EXISTE ACUERDO EN FIJACION DE TIPOS DE CAMBIO

"Corresponde a los Ministros de Economía y Comercio y de Hacienda dar una solución en lo que respecta al problema de la fijación de los tipos de cambios", declaró anoche a la prensa el Ministro de Hacienda, señor Alessandri, al hacer una aclaración a los vespertinos de ayer sobre lo tratado en la Comisión Mixta de Presupuesto. Agrega dicho Secretario de Estado, que dada la similitud de puntos de vista y la cordialidad en que se "han desenvuelto las relaciones entre ambos Ministros, no habrá dificultades sobre el particular.

La declaración oficial entregada anoche por el Ministro Alessandri es la siguiente:

"En algunos diarios de la tarde de ayer se da una versión sobre lo que yo habría expresado en la Comisión Mixta de Presupuesto, a propósito del problema de la fijación de los tipos de cambio, que no corresponde con exactitud a lo dicho por mí.

Dije, tal como lo recordé en la Exposición de la Hacienda Pública, que desde que se acentuó la baja del precio del cobre comprendí que ello importaría tener que introducir modificaciones de importancia en el régimen de cambios vigente, y es así cómo, cuando fuí llamado a la Cámara de Diputados para debatir este problema, expresé que él tendría dolorosas repercusiones sobre el costo de la vida y que, en el debate producido después en el Senado sobre bonificación a la pequeña minería, hice saber que la gran minería no proporcionaría divisas en cantidad suficiente para los abastecimientos esenciales, por lo cual deberían utilizarse, entre otras, las provenientes de las exportaciones agrícolas y de la minería chica y mediana.

Esto demostraba que, desde el primer momento, me había formado un criterio preciso sobre el particular, pero que, una solución de este problema exigía poder exhibir antecedentes numéricos ante la opinión pública, que justificaran las soluciones por proponerse y que esos estudios, así como las consultas que son indispensables en estos casos, habían demandado un tiempo que explicaba que hasta este momento no se hubiese anunciado la solución.

Reiteré, además, lo que expresé en la Exposición de la Hacienda Pública, que dada la importancia que este problema tiene para la economía nacional, las decisiones sobre el particular correspondía adoptarlas de común acuerdo a los Ministros de Economía y Comercio y de Hacienda y, como también lo dije entonces, vuelvo a repetir que estoy cierto que, dada la similitud de puntos de vista y la cordialidad en que se han desenvuelto las relaciones entre ambos Ministros, no habrá dificultades sobre el particular.

En ningún momento he dicho que me haya desprendido de la responsabilidad de una solución sobre el particular, ni he hecho "ninguna insinuación semejante".

CANAL SAN RAFAEL, INAUGURA HOY EL MINISTRO MERINO

El Ministro de Obras Públicas y Vías de Comunicación, don Ernesto Merino Segura, se dirigió anoche a Talca con el objeto de concurrir hoy a la ceremonia de inauguración oficial del Canal "San Rafael", atrevida obra de ingeniería realizada por el Departamento de Hidráulica.

El canal abarcará 2.100 hectáreas en las zonas de San Rafael y Alto de Panguilemu, comprendida entre el río Claro y el Estero Los Robles, en la provincia de Talca. El canal de tronco tiene 9 kilómetros 400 metros, el derivado oriente 21 kilómetros, el derivado poniente 13, y los subderivados, 12. La bocatoma está ubicada en la ribera oriente del Río Claro, a 3 kilómetros al Norte de Camarico, y consiste en una captación de barrera con un canal de admisión cubierto en su primera extensión. Una porción importante de este canal corresponde a pequeños propietarios.

El valor total de la obra asciende a 16 millones 540 mil pesos, y ella agregará nuevas tierras a la producción de esa provincia, que se estiman en más de dos mil hectáreas.

El Ministro Merino concurrirá a la ceremonia de inauguración acompañado del Director General de Obras Públicas, don Oscar Tenham, y altos funcionarios de ese Departamento de Estado.

El señor Merino asistirá mañana a la inauguración del Canal de "Putagán" en la misma provincia, de cuyas características hemos informado en otras oportunidades.

JUVENTUD RADICAL "POBLACION MODELO"

La Juventud Radical de la Población Modelo cita a reunión general extraordinaria a sus militantes para hoy, a las 21 horas en Avenida Mayo 1700, La Granja.

Asistirán especialmente invitados el presidente provincial, señor Luis Brucher, el diputado don Hermes Ahumada, y dirigentes nacionales de la juventud.

CASA FUE DESTRUIDA POR INCENDIO AYER

Un incendio, que redujo a escombros la casa ubicada en Ruiz Tagle 340, de propiedad de don Antonio Hongo Ruiz, y que es arrendada por doña Filomena González Ortiz, estalló ayer a las 9 horas. El origen del fuego no se ha establecido aún, pero las primeras averiguaciones policiales concretan que las llamas surgieron en la pieza que ocupa Rosalino Vergara Pérez, quien sufrió daños por 12.000 pesos. Se quemaron también las piezas ocupadas por Pedro Pablo Cornejo, Policarpio Cornejo y Javier Vergara Pérez, que no tenía seguros y no avaluaron sus daños.

Por la acción del agua, sufrió daños por tres mil pesos la casa vecina ocupada por don José Castro González, no registrándose desgracias personales.

El Congreso Nacional de Unidad del Partido Socialista se inauguró ayer

JUVENTUD SOCIALISTA SELLO SU UNIDAD EN UN PLENO NACIONAL

Paralelo al Congreso Nacional de Unidad del Partido Socialista que en estos instantes se realiza, se efectuó ayer un Pleno Nacional de la Juventud Socialista, en el que participaron dirigentes de las tres fracciones en que actualmente se encuentra dividido el socialismo chileno, es decir, socialistas de Chile, socialistas populares y socialistas unitarios. A este pleno asistieron más de setenta delegados, eligiendo por unanimidad el siguiente Comité Central: Secretario general ejecutivo, Sergio Salinas; subsecretario general, Carlos Latorre. Integrantes del Comité Central los señores Marcos Ascui, Carlos Urrúa, Andrés Gallardo, Gustavo Ramírez, Javier Fuentes, Guacolda Hidalgo, Lizardo Prat, Ruggero Bravo, Raúl Yáñez y Antonio Tabolari.

El pleno, al mismo tiempo de elegir por unanimidad su directiva nacional, declaró formalizada la unidad de todas las fracciones juveniles socialistas; instruyendo a sus representantes en el Congreso Nacional de Unidad para que se formalice en dicho torneo la unión de todas las fracciones socialistas para constituir un sólo partido, afirmando, en lo político, la necesidad de reagrupar todas las fuerzas políticas de Izquierda Democrática, dejando al criterio de la directiva que surja del Congreso que mañana clausurará sus sesiones, lo referente a la mantención del partido en el Gobierno.

NO SESIONO CEN RADICAL

Por falta de número no se sesionó ayer el Consejo Ejecutivo Nacional del Partido Radical.

En esta reunión debía proseguirse el debate político iniciado por el CEN, en su sesión del martes último.

A la hora en que debió comenzar la sesión, se encontraban únicamente, en la sala, los señores Eleodoro Enrique Guzmán, presidente del partido; Luis Alberto Cuevas, Aristóteles Berlendis, Camilo Donoso y la señora Raquel García de Zamorano. También estaba presente el diputado señor Julio Sepúlveda.

REUNION DEL CONSEJO PROVINCIAL RADICAL

El Consejo Provincial Radical de Santiago, ha citado a los delegados, presidentes de Asambleas y regidores de la provincia, a sesión extraordinaria para hoy, a las 15 horas, con el objeto de fijar ante el Consejo Ejecutivo Nacional la posición política de los radicales de Santiago.

A esta reunión han sido invitados los parlamentarios y Consejeros nacionales. La reunión se efectuará en el local del Consejo, Huérfanos 1353.

CITACIONES POLITICAS

CENTRO DE PROFESORES RADICALES.— Se reúne hoy a las 18.30 horas en Catedral 1359, para estudiar el problema económico del profesorado.

PRE CANDIDATURAS RUIZ AGUILERA Y ATILIO ZAMBRA.—El Comando Electoral de estas pre candidaturas hará varias visitas a las poblaciones de Quinta Normal. Las adhesiones para estas pre candidaturas a regidores se reciben en José Joaquín Pérez 4273 y Andes 4112, diariamente.

AGRUPACION DEMOCRATICA DE ÑUÑOA.— Se reúne mañana a las 16 horas, en Irarrázaval 3078. Por su parte, los miembros de la Junta Provincial del Tercer Distrito, señores Carlos Sepúlveda y Carlos Villablanca, acompañados del director general del Distrito, señor Luis Benítez Castillo, visitarán las agrupaciones de San José de Maipo y La Florida.

DEPARTAMENTO SINDICAL PROVINCIAL FALANGISTA.— Se reunirá el lunes próximo, a las 19.30 horas, en la Casa Central de la Falange, con los delegados de las diferentes comunas.

MOVIMIENTO LIBERAL FERROVIARIO.— Tiene sesión extraordinaria hoy a las 17 horas, en Avenida Bernardo O'Higgins 3463.

LAS SESIONES DE HOY DEL TORNEO

Ayer inició sus labores el Congreso Nacional de Unidad del Socialismo. Este torneo proseguirá en el día de hoy y clausurará sus actividades mañana domingo con una concentración pública en el Teatro Balmaceda.

La sesión inaugural comenzó a las 11 horas en los salones del Centro Republicano Español, en el que se dieron cita los delegados y demás interesados en este torneo político. La asistencia se calculó en más de seiscientas personas.

En la mesa directiva se encontraban los señores Carlos Alberto Martínez, Bernardo Ibáñez, Vasco Valdebenito, Astolfo Tapia, Eliodoro Domínguez, Eduardo Rodríguez Mazer, Leopoldo Sánchez, Ernesto Antúnez y Guillermo Gutiérrez.

LOS ORADORES

Hicieron uso de la palabra los señores Carlos Alberto Martínez, que saludó a los delegados y dió a conocer las finalidades de este Congreso; Astolfo Tapia, quien expresó que de este torneo saldría la unidad del socialismo, unidad que es reclamada por las clases trabajadoras y el pueblo para ver realizadas sus aspiraciones y reivindicaciones económicas y sociales; Bernardo Ibáñez y Eusebio Maidana, por los delegados de la zona norte.

En la tarde, las actividades se desarrollaron desde las 18 horas, con la calificación de los poderes y la elección del Comisario General, de los secretarios de actas, de los presidentes de debates, secretario de prensa, y de los componentes de las Comisiones de Política, Sindical y de Organización y Finanzas.

INFORME POLITICO

El ambiente entre los delegados y demás componentes de este Congreso, es que se aprobará la proposición de la Comisión Política que comprenderá los siguientes puntos: a) reforzar el Partido Socialista de Chile; b) retiro de esta colectividad del Gobierno, no para incrementar la oposición, sino que para mantener su independencia política; c) Apoyo al Gobierno en aquellas iniciativas que signifiquen legislar en favor del pueblo, y de las clases trabajadoras, y d) reforzamiento de la CTCH., en la acción sindical.

LAS SESIONES DE HOY

Este Congreso tiene para hoy el siguiente carriet de sesiones: de 10 a 13 horas: trabajo de las comisiones; de 15 a 20 horas: sesión plenaria, y a las 22 horas, una nueva sesión plenaria.

Entre los asistentes a las reuniones de ayer del Congreso Nacional de Unidad del Socialismo, anotamos las presencia de los Ministros señores Armando Mallet y Juan Bautista Rossetti, y de los señores Marmaduke Grove, Rafael Pacheco Sty, Juan Garafulic, Luis Videla Salinas, Manuel Hidalgo Plaza, Oscar Cifuentes, Luis Quinteros Tricot, Agustín Alvarez Villablanca, Albino Barra Villalobos, Juan Díaz Martínez, Enrique Mozó Merino y otros.

En la sesión inaugural estuvo el señor Oscar Waiss, miembro del Comité Central Ejecutivo del Partido Socialista Popular.

LAS AUTORIDADES

Las autoridades del torneo, elegidas en la madrugada, son: Comisario, el delegado de Chillán, don Pedro Poblete Vera; presidentes de debates, Eusebio Maidana, Juan Briones, Alfredo Milo y Enrique Rojas; secretarios de actas, Rubén Díaz, Carlos Atman, Sergio Salinas y Héctor Ortega; secretarios de prensa, Adriana Venegas, Carlos Valdeavellano, Leonidas Cifuentes y Mario Vergara.

Las reuniones de trabajo de las comisiones comenzarán hoy a las 9 horas, en el local del Centro Republicano Español. El torneo termina mañana.

FALLECIO LA SEÑORA ALESSANDRI DE LONG

En la mañana de ayer falleció en Santiago, la señora Susana Alessandri de Long, hermana del Presidente del Senado, señor Arturo Alessandri Palma.

Sus funerales se efectuarán hoy y sus restos serán sepultados en el Cementerio General.

El hogar del ex Presidente de la República y actual senador por Santiago, no hace mucho experimentó también el fallecimiento de otro miembro de la familia del señor Arturo Alessandri, la señora Julia Altamirano viuda del que fuera integrante del Senado, don José Pedro Alessandri Palma.

ACCION CONJUNTA DESEAN LIBERALES Y CONSERVADORES

Ayer se efectuó en el Club de la Unión el almuerzo ofrecido por el presidente del Partido Liberal, senador don Ladislao Errázuriz, a dirigentes del Partido Conservador sector tradicionalista, en retribución al brindado por esta entidad política a los liberales a raíz del triunfo de don Sergio Fernández Larrain como senador por O'Higgins y Colchagua.

A este almuerzo asistieron los señores Joaquín Prieto Concha, Ernesto Cruz Concha, Luis Larraín Cotapos, Andrés Walker, Héctor Rodríguez de la Sotta, Julio Pereira, Fernando Aldunate, Lucio Concha y Héctor Correa Letelier, del Partido Conservador; y los señores Carlos Villarroel, Gregorio Amunátegui, Carlos Ducci, Luis Undurraga, Osvaldo García Burr, Pablo Aldunate, Jaime Silva, Enrique Campos, Alfredo Illanes, Eduardo Peñafiel y Benjamín Gómez.

Varios de los asistentes, expresaron que este almuerzo había transcurrido en un ambiente de grata camaradería y que el tema de las conversaciones había sido la actualidad política.

Entrevistados los senadores señores Joaquín Prieto Concha y Ladislao Errázuriz, jefes de los partidos Conservador y Liberal, respectivamente, expresaron su mejor impresión sobre este almuerzo, manifestando al mismo tiempo, que entre los asistentes primó el deseo que ambos partidos, con sus parlamentarios, desarrollaran una acción conjunta como entidades de Gobierno en el despacho de proyectos en beneficio del país, de la producción nacional y de los asalariados en general.

Agregaron que se consideró indispensable materializar todo esfuerzo para que los tres partidos, comprendido el Partido Radical, actuarán en acción conjunta, tanto en el Gobierno como en el Congreso Nacional.

SENADO RECIBIO LA CONVOCATORIA EXTRAORDINARIA

En la mañana de ayer se recibió en la Secretaría del Senado el Mensaje del Ejecutivo convocando al Congreso Nacional a una legislatura extraordinaria para el 8 del mes en curso.

En dicho Mensaje, se especifican los proyectos sobre los cuales el Legislativo deberá pronunciarse.

Este Mensaje lo recibirá hoy la Secretaría de la Cámara de Diputados, debido a que esta Corporación permaneció cerrada ayer por la celebración del "Día del Personal de la Honorable Cámara".

El Senado, citará en la próxima semana a sesión para el 15 del presente, fecha en que se fijará los días y horas de sesiones de la Corporación.

Las labores legislativas iniciará el Senado para el martes 22 del presente.

WALKER Y CRUZ COKE A TALCA

Los señores Horacio Walker Larrain y Eduardo Cruz Coke, se dirigirán hoy en la tarde a Talca, para participar en la concentración que tendrán mañana en esa ciudad los conservadores socialcristianos de la zona.

El viaje lo harán en auto, para llegar a Talca a las 22 horas, regresando a Santiago mañana en la tarde.

HOY ESTA DE FIESTA LA FALANGE NACIONAL

Hoy, a las 19.30 horas, se efectuará en la Casa Central de la Falange, Alameda 540, una gran kermesse a beneficio de las Obras Sociales que realiza el Departamento Femenino del Movimiento.

JUNTA PROVINCIAL.— El próximo miércoles celebrará reunión la Junta Provincial, correspondiente al Primer Distrito de Santiago, con el objeto de estudiar los trabajos del candidato a regidor por Santiago, don Manuel Fernández Díaz.

Importancia decisiva para solucionar el problema de la leche
La nueva planta pulverizadora construída por "Chiprodal" en O

La leche fresca de la temporada, será aprovechada

Se suplirá así la falta de leche, durante los meses de invierno

Dentro de los números de gran interés que originaron la Exposición Ganadera de Osorno, que, año a año, patrocina la SAGO, constituyó un éxito el acto inaugural de la Planta Pulverizadora que ha construído en esa ciudad, la firma ya tradicional en el campo de la industria chilena, "Chiprodal S. A. I.", fabricantes de los conocidos productos NESTLE.

S. E., el Presidente de la República, dió mayor realce con su presencia a dicho acto inaugural, pues concurrió especialmente invitado por los dirigentes de Chiprodal. Como es del conocimiento de nuestros lectores, el Presidente de la República se había dirigido a Osorno a inaugurar la Exposición Agrícola y Ganadera de la Sago.

En realidad, la importancia de de este acto, en primer término para el desarrollo de la industria lechera, y, asimismo, para la población general del país, especialmente la del norte y extremo sur, a las que le escasea y muchas veces falta la leche, ha creado serios problemas.

Aparte de ésto, la firma ha cumplido ahora una promesa que se había hecho, al mismo tiempo, que satisface el anhelo de esa zona, lechera por excelencia, pues la coloca en situación de absorber mayores cantidades de leche fresca, la que pulverizada y con las mismas propiedades del producto natural, podrá ser entregada para el consumo de los habitantes del territorio, en especial, de las zonas ya enunciadas, principalmente.

CARACTERISTICAS SOBRE LA PLANTA PARA SECAR LECHE EN OSORNO

Con el objeto de proporcionar a nuestros lectores una idea de este magnífico paso de progreso industrial incorporado a la progresista zona de Osorno, damos a continuación algunos detalles característicos de la planta en referencia.

En efecto, se trata de una Planta única en su diseño, el que es propio de la firma "NESTLE-ALIMENTANA", de Suiza, y que está debidamente protegida por la respectiva patente.

Esta Planta, es, por lo demás, el resultado de más de veinte años de investigación técnica y científica en el ramo, y de la correspondiente experiencia en fabricación. Es la más reciente y moderna en su tipo, y por unidad, es incomparablemente más potente que las unidades fabricadas comercialmente por establecimientos especializados en la fabricación de equipos para la industria de la leche. Su construcción fué supervigilada por ingenieros y técnicos especialmente contratados por "Chiprodal" en Suiza.

La Planta de secar, propiamente dicha, ocupa un cuerpo de edificios que abarca un volumen de 5.000 m3., en los que, previsoriamente, se ha tenido en cuenta la instalación, en un futuro no lejano, de una segunda unidad.

LO QUE REPRSENTA LA UNIDAD ACTUAL

La unidad, que fué inaugurada el 5 de los corrientes, y que actualmente se encuentra en funciones, tiene una capacidad que corresponde a 4.000 litros de leche fresca por hora. Esta unidad puede funcionar indistintamente, ya sea unas cuantas horas durante el día, o en continuado ritmo durante varios días y hasta semanas, sin detenerse y con el mismo buen resultado.

En justa teoría y trabajando veintiséis días por mes, la unidad ya instalada, puede convertir en leche en polvo 12.500.000 litros de leche fresca durante los cinco meses de verano, lo que corresponde a un millón quinientos mil kilos de leche en polvo, aproximadamente.

En la actualidad, sólo una pequeña fracción de esa capacidad de producción puede ser aprovechada, ya que para secar la leche, según el procedimiento Nestlé, se la somete a una estricta higienización y pasteurización, y un tratamiento especial que procede inmediatamente a la desecación, para lo que se necesitan ciertos equipos especiales, similares a los que intervienen en la fabricación de leche condensada y otros más, cuya consecución se ha retardado, por las dificultades de divisas, ya que gran parte de ese equipo son diseños propios de "Nestlé Alimentana"; se fabrican en forma exclusiva en Suiza y Estados Unidos, de acuerdo a determinadas especificaciones y bajo la supervigilancia directa de los organismos técnicos concesionarios.

Estas dificultades van siendo superadas, una por una, y se puede dar por hecho el que para la temporada 1950-1951, la fábrica de Osorno dispondrá de un equipo de fabricación exclusiva para leche condensada y de otra, del tipo continuo, destinada únicamente a la fabricación de leche en polvo.

MIRANDO HACIA EL FUTURO

Frente a la realidad chilena, en que nuestra población aparece consumiendo una cantidad del con toda justicia denominado "alimento completo", muy inferior a la que orgánicamente necesita, surge de inmediato el hecho de que no habrá el consumo suficiente para esas cantidades de leche en polvo. A este respecto, se nos ha informado que la fabricación del producto deberá guiarse por la demanda del mercado, el que una vez se compenetre del todo de las bondades de leche en polvo, lo irá adquiriendo para incorporarlo en su alimentación, como indispensable que es para la existencia humana. Por otra parte, se advierte un ya continuo aumento en la demanda de especialidades a base de leche para la infancia. Esta demanda, que crece contantemente, ha llegado a tal punto, que se puede asegurar que la Fábrica de Graneros, ya no dará abasto, de modo que el próximo objetivo de Chiprodal será equipar también la fábrica de Osorno con los elementos esenciales y necesarios para la elaboración de las especialidades dichas.

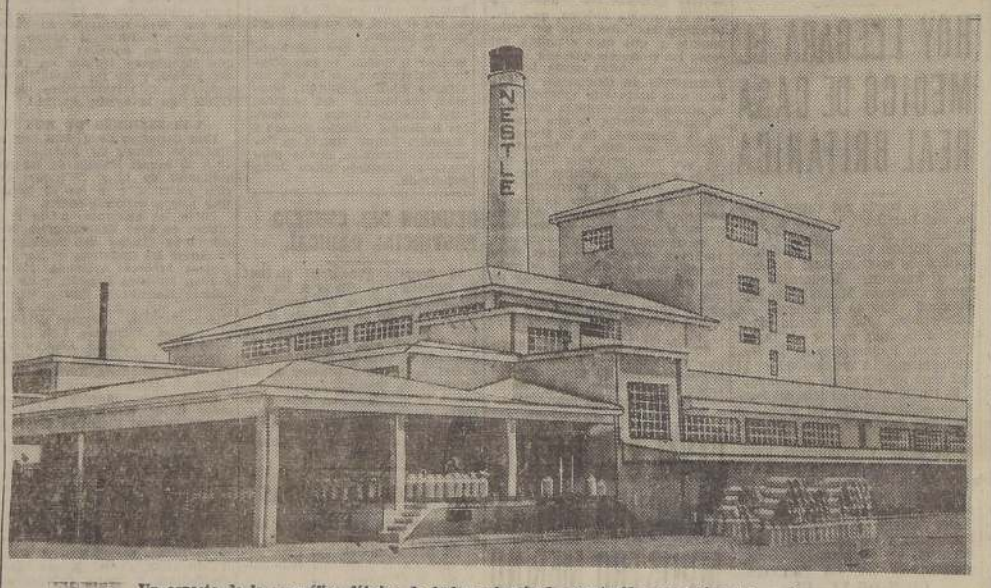

Un aspecto de la magnífica fábrica de leche pulverizada construída por Chiprodal en Osorno

Lo que representa "Chiprodal" en el problema de la alimentación de habitantes del territorio

Mediante los antecedentes, datos y cifras que se proporcionan en esta información —que hemos creído de interés que conozca en la forma más amplia la opinión pública del país—, se establece, en forma clara, el interés general que tiene el que la Compañía Chilena de Productos Alimenticios Chiprodal S. A. I. pueda desarrollar su labor en forma normal, determinando de esta manera la solución del vital problema del consumo de leche por la población.

Para conseguir esto, quien bien conoce la materia nos ha dicho que es necesario el que las autoridades otorguen las divisas necesarias para la traída al país de las maquinarias y materias primas vitales para la industria, en especial, azúcar y hojalata. En relación con este último e importante rubro, en cuanto "Huachipato" lance al aire el humo de su fábrica ya en funciones, el problema quedará resuelto, y lo referente a la hojalata dejará de ser problema.

Pero, en tanto, es de estricta justicia, proveer a esta industria de esa esencial materia prima, ya que, en caso contrario, la población del país sufrirá escasez de leche condensada, leches en polvo, como asimismo los señores pediatras, de las especialidades de Nestlé, que son recetadas en la alimentación y curación de los niños.

—No hay excusa posible —nos ha dicho un eminente facultativo— para no proporcionar esta materia prima a quienes están contribuyendo a solucionar acaso el más grave y vital de los problemas, que, en lo que a alimentación se refiere, afecta a la infancia de este país.

El 1.o de Diciembre se inicia temporada veraniega en Pucón.-

El 1.o de diciembre próximo, se inicia en Pucón la temporada veraniega, que este año tendrá características de extraordinario interés, por el selecto y variado programa de entretenimientos que los visitantes encontrarán en la región.

Además, y como atracción especial, Pucón ofrece en diciembre y marzo grandes rebajas, además de mantener los precios del año último.

Organización Nacional Hotelera, a cargo del Hotel "Pucón", ha seleccionado un personal especialmente idóneo para atender la extraordinaria concurrencia de veraneantes que llegarán en busca de aire puro, pesca en el Lago Villarrica, excursiones a la cordillera cercana, etc.

Todos los años, una caravana de turistas venidos de todo el mundo, se hospedan en este Hotel, famoso por su elegancia, confort y agrado, y recorren en automóvil, a caballo, los hermosos alrededores. En el lago, como se sabe, abunda la pesca. Hay además, un seguro servicio de yachtes. Por todo ésto, vacaciones en Pucón significan reposo, descanso, salud para los nervios y además, un recuerdo imborrable de una naturaleza pródiga en belleza insuperable.

En Santiago, en el Hotel Capri, se atiende todas las consultas que se desee formular, y allí mismo se hacen las reservas correspondientes.

LAS 3 FABRICAS DE CHIPRODAL EN EL PAIS

Es interesante destacar que la Compañía Chilena de Productos Alimenticios, Chiprodal S. A. I., cuenta en la actualidad con tres importantes fábricas, ubicadas en las ciudades de Graneros, Los Angeles y Osorno.

El capital autorizado de la Compañía en referencia, es de ciento cincuenta millones de pesos, de los que ciento veinte millones se encuentran totalmente pagados.

Chiprodal, por otra parte, da trabajo a mil personas aproximadamente, entre empleados y obreros.

Apretada síntesis es ésta que da una visión de lo que representa dentro del desarrollo industrial del territorio, la firma "Chiprodal".

MATERNIDAD PARTICULAR
LEONTINA DE GILABERT
MATRONA
Estudios en el extranjero. ofrece sus servicios en Precios módicos — Esmerada atención — Servicio Médico
PORTUGAL 234

ARRIENDO
DEPARTAMENTOS DE LUJO EN EDIFICIO NUEVO
50 metros barrio residencial Santa Lucía, desde $ 4,500 a $ 7,000.
Instalación teléfonos, calefacción hidroeléctrica, etc. Cada departamento: 2 dormitorios con baño completo y closets. Living, comedor, cocina con sus respectivos muebles y despensa, pieza y baño de servicio.
En primer piso, departamentos igual distribución, más terrazas y jardines independientes.
LAS CARABELAS 384
Lira, altura N.o 110.
SOCORENTA
AHUMADA 312 — OF. 624
FONO 66270
11 - 1 P. M. y 6 - 8 P. M.

LA AUTORIDAD Y LA SOLUCION DE ESTE PROBLEMA NACIONAL

Estudiando en forma amplia el problema de la leche en relación con los productores, industria y consumidores, el doctor Germán Guerra, de quien ya nos hemos referido en estas columnas, establece cinco puntos básicos, que son los siguientes:

1.— La fabricación de leche en polvo, por razones técnicas y sanitarias, exige la utilización de leches frescas de muy buena calidad que lleguen a las plantas en perfectas condiciones de conservación y limpieza y con un índice bacteriológico tolerable. No basta, pues, producir leche en abundancia. Este alimento debe entregarse en forma de un producto íntegro, limpio y sano.

2.— Las maquinarias e inversiones necesarias para esta industria son costosas, ya que el equipo debe responder a estas especificaciones sanitarias que permiten obtener leches de excelente calidad, de alta durabilidad y de perfecta solubilidad frente a su reconstitución al estado líquido.

3.— Los envases deben ser impermeables y herméticos, a fin de permitir una conservación adecuada en los diversos climas y frente a los riesgos de los medios de transportes. Es, pues, factor importante poder contar con hojalata (único medio que actualmente aparece como realmente apropiado y económico), de buena calidad, en cantidad suficiente y a un precio aceptable. No hay que olvidar que la leche desecada es un alimento fácilmente alterable en climas húmedos, como en el caso de las provincias del sur o el ambiente que rodea todo transporte marítimo.

4.— Hay que contar con materia prima (leche fresca) a bajo costo, que permita colocar el producto elaborado en iguales precios oficiales en las diversas provincias del país, después de afrontar los variables gastos de fletes y transportes y los importantes costos de elaboración a que obliga el trabajo de industrias técnicas de esta naturaleza.

5.— Los hábitos de consumo no se improvisan, y hay que ir consiguiendo poco a poco, mediante una adecuada educación sanitaria, que nuestro pueblo aprenda a preparar correctamente, consumir y valorizar este tipo de alimento. Respecto a este punto, es importante destacar la labor que realiza la Caja de Seguro Obrero a través de sus Centros Maternoinfantiles.

LECHE FRESCA TRABAJADA POR CHIPRODAL

Damos a continuación, el cuadro estadístico, a fin de que el lector se dé una idea del aumento que ha experimentado la leche fresca que esta importante industria ha comprado y trabajado.

Años	Leche fresca trabajada
1937	10.289.000
1938	10.732.000
1939	14.894.000
1940	20.991.000
1941	20.701.000
1942	20.570.000
1943	21.893.000
1944	23.037.000
1945	27.476.000
1946	32.990.000
1947	38.387.000
1948	47.510.000

Fácilmente podrá comprenderse ahora, el enorme aprovechamiento de leche fresca que tendrá la importante zona agropecuaria de Osorno, con la instalación de esta nueva Planta, que entrará en pleno desarrollo en la temporada 1950-51.

LA OPIN ANTE LA PROBLE

La impo realiza la Producto dal S. A. en forma distinguid mán Guerr comenzado sa. En efe rrar:

"El conse carácter de alto valor ble y prác ble para preocupado nuestras sanitarias, cristalizado en diversos de distintos todos ellos en plazo lar alimento fenas de la

Después para el de ción lechera Dr. Guerra

"Es así estas inicia primeros p trializadora Angeles y Osorno, fo tales y sin empeñado mejor dem dimiento pa ción nuestr cheras rep

Finalmente su opinión cuadro esta "Se estima en la etap cación de uma realid

Y la rea vo paso pa chos medi de Osorno y convertir lutamente en polvo.

VIDA SOCIAL

EN HONOR DEL MINISTRO DE RE EXTERIORES.-

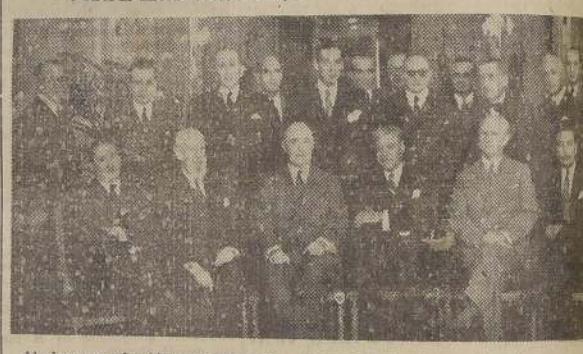

Al almuerzo ofrecido en el Club de la Unión, por el honorable Encargado de Negocios de Haití en Chile, en honor del Ministro de Relaciones Exteriores, don Germán Riesco, asistieron las siguientes personas:

Ministro de Relaciones Exteriores, señor Germán Riesco; Presidente de la Corte Suprema de Justicia, D. Gregorio Schepeler; presidente de la Comisión de Relaciones Exteriores de la Cámara de Diputados, don Enrique Cañas Flores; Embajador del Canadá, Excmo. señor Collin F. Elliot; Embajador de Guatemala, Excmo. señor Adolfo García Montenegro; Subsecretario de Relaciones Exteriores, señor Manuel Trucco Gaete; presidente de la Comisión Chilena de Cooperación Intelectual, don Francisco Walker Linares; Director del Departamento Diplomático del Ministerio de Relaciones Exteriores, señor Fernando García Oldini; Director del Departamento de Política Comercial de la Cancillería, don Alejandro Bertrand Vergara; señor Jefe del Protocolo de la Cancillería, don Fernando Orrego Vicuña; honorable señor Encargado de Negocios, ad. int. de Francia, Jean Félix Charvet; señor Luis Silva, Director de "El Diario Ilustrado"; señor Guillermo E. Feliú, Jefe de Redacción de LA NACION; señor Ramón Sotomayor, Informac señor Marc la Sección rio de Rela ñor Galo re; Subjefe la Cancille vid Cruz la Cancille Vergara Ed la Embajad

Especialm banquete a tadista, haitiano, paso en Su Dantes Bel

En el Cocktail Nook Waldorf.-

Los señores Corredores de la Bolsa de Comercio de Santiago, ofrecieron un al llamados Carlos

HACIA UN MAYOR CONSUMO DE LECHE EN NUESTRO PAIS

La capacidad de producción de las tres fábricas que en Graneros, Los Angeles y Osorno tiene la firma Chiprodal S. A. I., es suficiente para satisfacer las necesidades de los habitantes del territorio, sin que se tenga que recurrir a importaciones de Leche Condensada, leche en polvo o dietéticos derivados de la leche.

Esta capacidad mira al futuro, cuando, precisamente, la población, adquiriendo el hábito de beber lo que su organismo necesita para mantener el buen estado de su salud, la demanda aumente y sea la leche un alimento que no falte en ningún hogar, en los hospitales y establecimientos de beneficencia. Tal como deber ser, y así ocurre en la mayoría de los países civilizados.

PETROLERO "RANCAGUA" PARTIO A TALCAHUANO

Ayer levó ancla desde Valparaíso con rumbo a Talcahuano el petrolero "Rancagua", llevando a bordo importante cargamento y material técnico para el "Almirante Latorre", que está sometido, en ese puerto, a diversas modificaciones en su actual estructura.

COLEGIO ALIANZA FRANCESA.— Hoy, a las 20.30 horas, se llevará a efecto, en Pedro de Valdivia 641, la tradicional comida de las ex alumnas del Colegio Alianza Francesa.

BAUTIZOS.— En la Clínica Santa María ha sido bautizada Paloma María Dolores, hija de don Luis Felipe Mujica y de la señora María Isabel González de Mujica.

—Ha sido bautizada en la Parroquia de Nuestra Señora del Carmen de la Estampa Volada, por el Pbro. don Alfredo Alvarado M., María Isabel de Lourdes, hija de don Julio C. Ruz Garrido y de la señora Rebeca I. Castro de Ruz.

Fueron sus padrinos, don Andrés Llanos Pérez y señora María Vera de Llanos.

DE ESTADOS UNIDOS. — Llegó procedente de los Estados Unidos, en "El Interamericano" de la Panagra, el señor Ricardo Yrarrázaval y familia. El señor Yrarrázaval es socio de la firma Yrarrázaval Rodríguez y Cía. Ltda., una de las firmas más prestigiadas en nuestra Bolsa de Corredores.

UNIVERSITY ENGLISH ACADEMY.— Hoy a las 17.30 horas se efectuará la manifestación en honor de la señora Flor Dubournais de Orphanopoulos y señor Nicolás Orphanopuolos, que los socios y amigos les ofrecerán con motivo de su reciente matrimonio, en los salones de la institución, Mosqueto 463.

EN EL CLUB DE LA UNION. — El Directorio del Club está realizando, con el mayor empeño, los preparativos para la inauguración de las temporadas de primavera y verano en la pérgola de la terraza del Club.

El martes 15 del corriente se efectuará dicha inauguración con una comida especial, la que será amenizada por la espléndida orquesta que dirige Federico Ojeda, con selectos programas de música bailable acompañada de canciones de actualidad.

Estos dinners dansant se efectuarán diariamente, con excepción de los días domingos y festivos.

Oportunamente se avisará a los socios la fecha en que se podrá hacer la reserva de mesas.

COCKTAI del Institut ofrecerá un la Reina d María Ang las 19 hora

ARTUR
UNICO
Avisa a su la, que su brigantes, toda clase

monio Romeu Yürgens - Aguayo Salvo.-

SEÑORITA MARIA ANTONIETA AGUAYO SALVO,

imonio con el capitán de la marina mercante nacional, señor Rafael Romeu Yürgens se hoy en la Iglesia de San Pedro, a las 17 horas.— Pondrá las bendiciones Monseñor Anibal Aguayo Blaitt

IDAS DE SOLTE- las 19 horas de hoy se efecto en los salones Crillon, un cocktail- ofrecido por un grupo igos a la señorita Ma- O'Ryan y al señor Oyarzún, con motivo óximo compromiso de o.

despedir de la vida de la señorita Laura Al- urtado, sus relaciones le ofrecerán un té el lunes próximo en el Hotel Crillon, a las 17.30 horas.

Las adhesiones para estas despedidas se reciben en el mismo hotel mencionado.

BAILE EN UNION ESPAÑOLA.— Esta noche a las 22 horas se efectuará un baile que el Directorio y la Comisión de Casino ofrecen a los socios y sus familias, en Alameda Bernardo O'Higgins 911.

EX VOLUNTARIOS DE LA FRANCIA LIBRE.— Se ruega a los ex Voluntarios de la Francia Libre, asistir a la asamblea general de la "Union Nationale des Combattants", que tendrá lugar hoy sábado a las 18 horas en la Maison de France.

VIAJEROS.— Se han dirigido a La Serena el señor Francisco Grossling Freudenburg, señora e hijos.

Matrimonio Menchaca Salgado - Pinochet Arellano.-

SEÑORITA ROSA ELENA PINOCHET ARELLANO,

cuyo matrimonio, con el señor Jorge Menchaca Salgado, se efectuará hoy, a las 17 horas, en la Iglesia de las Agustinas (Moneda 1054). Pondrá las bendiciones Monseñor Manuel Menchaca Lira. Serán padrinos de la novia, el señor Arturo Pinochet Horn y la señora María Arellano de Pinochet, y por parte del novio, la señora María Salgado de Menchaca y el señor Enrique Menchaca Salgado. Serán testigos en la ceremonia religiosa, por parte de la novia, los señores Ismael Pinochet Espinosa, Luis Mora Pinochet, Carlos Pinochet Hornby, Guillermo Arellano Basagoiti, Jorge Arellano Basagoiti y Humberto Arellano Basagoiti. Por parte del novio, señores Bolivar Salgado Pica, Jorge Salgado Pica, Oscar Bonilla Bradanovic, Emilio Salgado Pica, Lorenzo Urrutia Pica y Osvaldo Menchaca Moraga. En el matrimonio civil, por parte de la novia, señores Armando Mora Pinochet, Fernando Mora Pinochet, Mario Franzani Pinochet, Julio Franzani Pinochet, Herman Hochfarber Pinto y Ricardo del Río Pinochet. Por parte del novio, los señores Daniel Muñoz Cornejo, Carlos Salgado Pica, Oscar Urzúa Jaramillo, Tomás Menchaca Lira, Juvenal Astorga Gómez y René Pica Urrutia.

MATRIMONIO RUIZ TAGLE HUMERES-CORREA LARRAIN.-

SRTA. MARIA LUISA CORREA LARRAIN cuyo matrimonio con el señor Sergio Ruiz-Tagle Humeres, será bendecido hoy a las 17.45 horas, en la Parroquia de Nuestra Señora de Los Angeles (El Golf). Pondrá las bendiciones el Rvdo. Padre Florencio Infante SS. CC. Serán padrinos por parte de la novia, don Rafael Correa Ugarte y señora Blanca Larrain de Correa, y por parte del novio, don Oscar Ruiz-Tagle Solar y señora Anita Ruiz-Tagle de Fernández.

La señora Susana Alessandri de Long.-

A los setenta y cuatro años años de edad, dejó de existir ayer en la madrugada, la distinguida dama, señora Susana Alessandri Palma de Long. Hija de don Pedro Alessandri, primer diplomático italiano que vino a Chile, y esposa de don Federico Long Haviland, de grata memoria en los círculos bancarios y en nuestra sociedad. Dama de grandes virtudes cristianas, de cultura refinada y poseedora de dotes de inteligencia poco comunes, le dió a su hogar la tradición heredada de sus mayores, basada en sólidos principios religiosos. De corazón generoso y comprensivo, acudía en favor de toda obra de bien que la solicitaba. Por sus atractivos físicos y grandes cualidades, era estimada y querida en todos los círculos sociales, en que le cupo actuar, dejando siempre en alto el nombre de sus predecesores, que contribuyeron al bien de la patria, dando ciudadanos que la honran.

Su deceso afecta especialmente el hogar del Presidente del Senado, don Arturo Alessandri Palma, y a numerosos y distinguidos hogares de la capital.

Sus funerales se efectuarán hoy en el Cementerio General, después de una misa que por el eterno descanso de su alma se oficiará en la Iglesia de San Francisco, a las 9 horas.

MISA.— Mañana, a las 12.30 horas, se oficiará una solemne misa en la Iglesia de la Merced, en memoria de la señora Casilda V. viuda de Chacón. Se nos ha pedido invitar a ella a quienes fueron sus amigos.

FALLECIMIENTO.— Hoy se efectuarán los funerales del señor Carlos Hoffman, antiguo empleado de los Ferrocarriles del Estado, y cuyo deceso ha repercutido hondamente en el círculo de sus relaciones.

El cortejo al Cementerio General partirá desde Mapocho 5193, a las 16 horas.

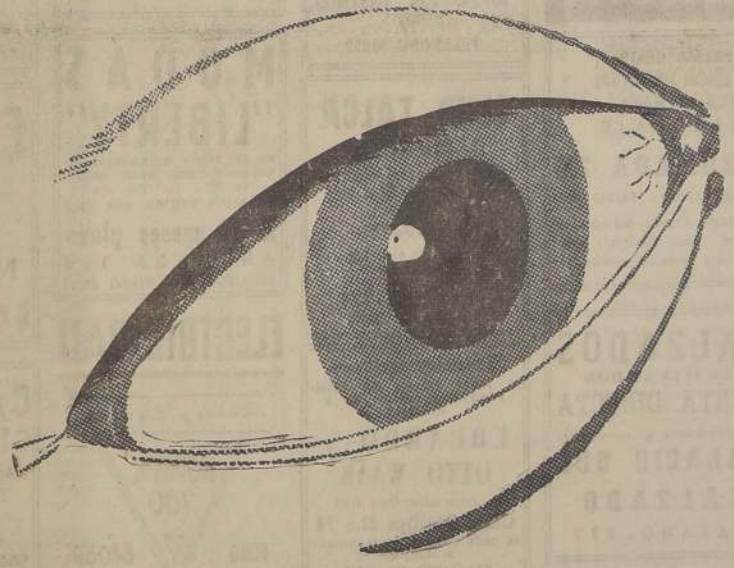

Con un pie de $ 2.000
y cuotas de $ 980 al mes
Ud. puede ser PROPIETARIO

Estudie nuestro sistema de "capitalización a largo plazo"... Un sitio de mil metros cuadrados, entre las grandes avenidas Vicuña Mackenna y Macul, con urbanización completa, pagadero en cuotas realmente bajas de $ 980 mensuales!

Tenemos también un plan de "financiamiento rápido" con $ 2.000 al contado y 48 cuotas mensuales de $ 2.000 cada una

PRECIO UNICO:

$ 120.000 ("capitalización a largo plazo")
$ 98.000 ("financiamiento rápido")

MIRE qué fácil es comprar ahora su SITIO

VICUÑA MACKENNA - SANTA JULIA

DIRIGE Y VENDE:

BANCO SUD AMERICANO
COMISIONES DE CONFIANZA

ub. B. S. A.

REYNOLDS METALS COMPANY

LOUISVILLE 1 — KENTUCKY — EE. UU. de N. A.

PRODUCTOS DE ALUMINIO:

LINGOTES
PLANCHAS
FLEJES, HUINCHAS
ALAMBRES, CABLES
BARRAS, PERFILES
TUBOS
REMACHES, CLAVOS
POLVO
PASTA, Y
PAPEL DE ALUMINIO

REPRESENTANTES EXCLUSIVOS:

MAURICIO HOCHSCHILD & CÍA LTDA.

AGUSTINAS 1360 — TELEFONOS: 82686 - 82687
CASILLA 153-D —::— SANTIAGO — CHILE

FERROCARRILES DEL ESTADO

PROPUESTAS PUBLICAS

Para el día 15 de Noviembre de 1949.

PROPUESTA N.o 16

Azuelas de 4" de ancho en el filo; chicharras; esmeriladoras a mano; mechas para taladros de carpintero; 5,000 palas sin mango (carrilanas); 500 serruchos para carpinteros; aceiteras corrientes; alicates cortantes; estuches completos de llaves corona y de punta; bombas para engrasar; 55 toneladas alambre fierro negro y galvanizado liso; 250 toneladas fierro redondo diferentes tipos; 118,500 kgs. fierro galvanizado liso, acanalado, en planchas, N.o 24; tornillos fierro galv. con golillas para techos; 100 toneladas clavos rieleros N.os 1 y 2; 470 metros cable acero arado, extra flexible para grúas y pescantes, diversas dimensiones, etc.

5,000 kgs. ACERO rectangular en barras y 6,000 metros de CABLE acero galvanizado, etc.

EL JEFE DEL DEPARTAMENTO DE MATERIALES Y ALMACENES

CAJA NACIONAL DE EMPLEADOS PUBL
Y PERIODISTAS

PROPUESTAS PUBLICA

Se llama a propuestas públicas para la ejecución de las obras de pe y coordinación de los trabajos de urbanización de la Nueva Población "Pe caséaux", que la Caja construirá en esta ciudad, en la Comuna de San
Las propuestas se abrirán en la Oficina del señor vicepresidente, cía 16 de noviembre, a las 16 horas.
Los antecedentes podrán ser retirados en la Sección Inversión De partamento Técnico de Propiedades, Alameda Bdo. O'Higgins 1371, 8.o pis de 15 a 18 horas. Sábados, de 10 a 12 horas, previo pago de la suma de

EL SECRETARIO GE

TIJERAS
SOLINGEN — FRANCESAS, ITALIANAS
CUCHILLERIA GONELLA
San Antonio 488
CASILLA 9352 — SANTIAGO
Reembolsos a provincias.

¡Automovilistas!
TAPICERIA Y FUNDAS
AUTOMOVILES
$ 700.—
Todo trabajo se entrega en el día
REBECA SANCHEZ DE CIFUENTES
— FONO 81798 —
casa particular
EULOGIA SANCHEZ 048
Por Vicuña Mackenna, a la altura del N.o 54

DOC
MARCOS
ENFERMED
Av. Irarr
Esquina Vie
CONSUL
ARTURO
CONSUL
FONOS: 6

DOCTOR
RAUL DEL BARRIO LIRA
OIDOS, NARIZ GARGANTA
COMPAÑIA 1291
3.er PISO — DEPTO. 309
Consultas: de 5.30 a 7.30 P. M.

CIRUGIA PLASTICA
Enfermedades de Señoras
DOCTOR CANO
Consultas: de 14 a 16 horas
Alameda N.o 870

SOTANO TROPICAL
AHUMADA 340
CIUDAD SUBTERRANEA
ALMUERZO y COMIDA:
$ 30.— Con vino
Tres platos, postre y café
¡Aire acondicionado!
ONCE — HELADOS

DIENTES antiestéticos
y en posición irregular, reciben perfecta armonía y aspecto, con fundas de porcelana.
Dentaduras artificiales últimos sistemas, con o sin paladar.
Se coloca la dentadura postiza inmediatamente después de haber hecho las extracciones.
¡Pida terminación urgente!
Clínica Dr. A. RODRIGUEZ
Pasaje Agustín Edwards 29, entrepiso 111. Entrada por AHUMADA 312
Fono 67378

BOTE
"SAN A
Miraflo
Calzado hom
damas y
ESPECIALIDA
DE M
TELEFON

PARA POLLOS ASADOS SOLO EL
POLLO DORADO
Providencia 1148
Fono 46258
— y —
Ex local "La Quintrala" Galería Imperio

MEDIAS
NYLON
compra directamente en la fábrica, sin intermediarios:
15 DENIER, Malla 166-10:
$ 130.—
EN NUMEROS ESPECIALES PARA PIE GRANDE 10 1/2 y 11
Soquetes y calcetines, enteramente Nylon
duración garantizada por seis meses: $ 48.—
JULIO PRADO 1855
CASI ESQUINA SUCRE

ABOGADO
SANCHEZ DEL POZO
Especialmente asuntos y juicios de matrimonio
MONEDA 1137 — OF. 78
FONO 80813
De 11 a 13 30 y de 17 a 19 horas.

OCASION
VENDO
BICICLETA
MEDIA PISTA Y
COCINA ECONOMICA
Muñoz Gamero 350
(EL SALTO)

Refrigeradores

Exposición y Venta:
MERCED 543
(Antes Purísima 197)
FABRICA PROPIA
AV. MEXICO 744

PARTES
— DE —
MATRIMONIO
ESPECIALIDAD DE LA IMPRENTA LATHROP
BANDERA 183
— LOCAL N.o 10 —

ALTA COSTURA
— MODAS —
JUAN KONCS
(PARIS)
Hechuras, traje sastre, Abrigos.
Trajes dos piezas.
Modelos. Copias francesas y americanas.
AGUSTINAS 673
TERCER PISO — DEPTO. N
TELEFONO N.o 31326

MON
"CHE
MERCE
ABRIGOS
TRAJES
BLUSAS
CONFECCION
FONO 81191

Reductores de Velocidad
para industrias.
Ventiladores y Secadores
Mecánica en general
MECANICA SUIZA
Williams Rebolledo 1953
Teléfono 51701
Oficina: Huérfanos N.o 550
TELEFONO 32298

CASIMIR DE OCASION
LIQUIDAMOS UNA PARTIDA
VENGA HOY O MAÑANA, A
ESTADO 360
SEGUNDO PISO
DEPTO. B.
ASCENSORES

NEBULIZACIONES A DOMICILIO
Ultratermia, Luz Ultravioleta, Curaciones e inyecciones en general. Atendido por enfermeras universitarias.
De 8.30 a 12.30 y de 15 a 19.30
Servicio de Fisioterapia.
Hermanas Troncoso
MONEDA N.o 727
CUARTO PISO — OFICINA 402
TELEFONO N.o 86211

REFRIGERADORES
MUEBLES DE COCINA
COCINAS A GAS

Amplios créditos
CASA LLORT
MAC IVER 134

Dr. L. Klimpel
OIDOS, NARIZ, GARGANTA
AHUMADA 131
Oficina 907 — Fono 80362
Consultas de 4 a 6

SI PALMA CELIS LE HACE UN TRAJE USTED SE HARA PERSONAJE.
AHUMADA 236
OFICINA 405 — FONO 87589
También Cursos Rápidos de Corte. Venco Modelaje completo. Precios módicos.

CLINICA DE
CAMISAS
S. ANTONIO 470
ARREGLAMOS SUS CAMISAS. LAS DEJAMOS NUEVAS
TELEFONO 31952

¡SU RELOJ ANDA MAL?
CASA CARS
RELOJEROS TECNICOS
SAN ANTONIO 521
EDIFICIO CAPRI

GRAN
LA CIS
PARAMED
Sillos co
de pie, sillo
cuntas
Tratar directa
propie
HUERFA
2.o PISO —

PARCHES INVISIBLES
en su calzado y toda clase de composturas a mano, oficina recibir y entregar trabajo.
COMPAÑIA 1068
entrada por hall Teatro Plaza
ENTREPISO — LOCAL 109
— FONO 87614 —
Mandamos buscar a domicilio
TALLER A. PRAT 144

SEÑORA, SEÑORITA:
¡No pague el lujo del centro! Por sólo $ 550.— Núñez transforma el terno de su esposo o pariente en un lindo y perfecto
— TRAJE SASTRE —
DIEZ DE JULIO N.o 828
— Al llegar a San Francisco —
Nota: Se trata a domicilio
— FONO 65026 —

FABRICA DE MALETAS "MUNDIAL"
— 21 DE MAYO 665 —
— FONO 61464 —
Visite nuestro surtido completo, sin compromiso alguno ¡Nuestros precios no tienen competencia!

CALZADOS
DE ALTA CALIDAD
VENTA DIRECTA
del fabricante al consumidor
PALACIO DEL CALZADO
ESTADO 277

CLUB TALCA
ALMUERZO:
TRES PLATOS, POSTRE Y CAFE:
$ 25.—
TODA CLASE DE EXTRAS
Miraflores 175
TELEFONO 36635

MODAS "LIBERTY"
en su tercer aniversario liquida abrigos, trajes sastre, vestidos, carteras, etc
¡A SOLA FIRMA SIN PIE!
A 10 meses plazo
AHUMADA 116
OFICINA 5 — FONO 68041

CRED
como desee
PALAC
MUE
BANDE

FUNDAS para autos
en género y cuero, por el especialista europeo:
REINBERG
TAPICERO
Avenida Bustamante 790
— FONO N.o 45191 —

ELTINGER
MARIO HERMOSILLA V.
OFRECE A LOS SEÑORES CALEFACCIONISTAS CONSTRUCTORES MAESTROS INSTALADORES INDUSTRIALES
Accesorios para instalación de agua fría, caliente y vapor, en fierro galvanizado y negro, desde 3/8" a 4" y válvulas peet-check globo, angulares y fierro fundido.
ALONSO OVALLE 985

VINOS
DEL MAIPO
Y ZONA LA GRANJA
VINO RESERVADO
$ 8.— LITRO
GRAN VINO TOCORNAL
Casablanca y Santa Carolina
Tinto y Blanco: $ 10.— litro
Pedidos: TELEFONOS:
66601 — 37392 — 30553
LIRA 136
SERRANO 401

MODAS:
TRAJES
ABRIGOS 3/4
FALDAS
BLUSAS
BATAS
PIELES:
ABRIGOS
PALETOES 3/4
BOLEROS
ZORROS

CREDITOS
REVE MERCED 595
PRESENTANDO ESTE AVISO UD. OBTENDRA UNA REBAJA DE 10 % .—

JOYAS BRILLANTES
de valor, boletos de empeño, oro, platino, compro.
SAN ANTONIO 70
— FONO 87748 —

JOYAS
BRILLANTES
COMPRAMOS Y VENDEMOS
Boletos de empeño, objetos de arte, platería, cristales.
Supero cualquiera oferta
CONCEDEMOS CREDITOS
"EL TRANSVAAL"
BANDERA 152
— Frente al Teatro Metro —

CARAS BONITAS CON AGUA DE BELLEZA Y CREMA
"PORCELAN"
¡¡Pídalas en su Farmacia o Perfumería!!

ELECTRICIDAD
Rheinen y Cía. Ltda.
MORANDE 780
FONO 84089

Hechuras y transformaciones
— DE —
JOYAS
JOYERIA DANZIGER
SAN ANTONIO 344

GARAF
YANE
MANUFAC
ALFO
"MAG
SALON
DIRECTA
Miguel de

MATERIALES PARA SOMBREROS DE SEÑORA
Le ofrecemos un gran surtido en FLORES ARTIFICIALES, VELOS, CLOCHAS DE PAJAS, PAÑO LENCY, CLOCHAS DE SUPER NEO, BOINAS ULTIMA NOVEDAD, FIELTRO Y FANTASIAS.
A los más bajos precios de plaza
CASA "SAMUR"
San Pablo 960 - Local 10
Entre Puente y 21 de Mayo

SE NECESITAN
ALBAÑILES ESPECIALIZADOS EN MATERIAL REFRACTARIO.
FABRICA DE GAS SAN BORJA
ANTOFAGASTA 3424

BATAS
LIVIANAS DE DAMAS PARA CAMPO Y PLAYA
Desde $ 420.-
FABRICA
Isabel Koncloy
MERCED 673 — FONO 32441

TERNOS
DE MEDIDA Y MEDIA CONFECCION
10 MESES PLAZO
SASTRERIA LONDRES
BANDERA 684

CONSTRUCCIONES REPARACIONES
Planos, proyectos y Presupuestos
Pantoja Schmidt Hnos.
Constructores Civiles
AHUMADA 370
OF. 628 — FONO 64856
11 A. M. a 1 P. M. y 5 a 7 P. M.

PALACIOS BARBI
Sastre para señoras y caballeros
MONEDA 856
— OFICINA 201 —
(Entre Estado y San Antonio)

INSTALACIONES COMERCIALES
Ejecución rápida y esmerada
Proyectos de arquitectos.
FACILIDADES DE PAGO
SAN ANTONIO 510
Departamento 601
Teléfono N.o 31398

CASIMIRES
MARCELO URANGA
OFRECE paños de Tomé de la mejor calidad, a
PRECIOS ANTIGUOS
COMPAÑIA 1291
OFICINA 214
esquina de Teatinos

CART
CINTU
HAGA SU CO
TAMENTE
FAB
Despachos
ENGEL Y RO
HUERFA

RELOJERIA Y JOYERIA ITALIANA
ALAMEDA 982 TEL. 80474.

RELOJES SUIZOS, las mejores marcas. Especialidad en RELOJES DE ORO, CON PULSERA DE ORO, PULSERAS FANTASIAS EN GENERAL.
Recibimos toda clase de composturas, garantizadas, por técnico europeo. GRANDES FACILIDADES DE PAGO, sin recargo
SOLICITE UN CREDITO

JOYEROS DENTISTAS
OFRECEMOS A UD.
ORO
en monedas, laminado, para su uso industrial.
PRECIOS VENTAJOSOS
CASA WEISS
BANDERA 72 - OFICINA 208
FONO 82491

COMPRE SU MEJOR
DESPERTADOR
— EN —
CASA FABA
BANDERA 230
Se reciben composturas de relojes

"GOLD"
MUEBLES NORMANDOS
— Y —
MODERNOS
Facilidades de pago
ALAMEDA 383

DOCTOR
VIDAURRE
CIRUGIA PLASTICA
Y MAXILO FACIAL
Especializado en Oxford, Inglaterra
SAN ANTONIO 28
DEPARTAMENTO 26
(Calle Rosa Eguiguren)
FONO 89339. DE 2.30 — 4.30
— Otras horas: 37724 —

NOVIOS
ARGOLLAS
Oro de 9 quilates ... 600
Oro de 14 quilates ... 800
Oro de 18 quilates ... 1050
Oro de 18 quilates ... 1300
JOYERIA BLEIHOLDER
BANDERA N.o 268
Santiago. Despachamos a provincias c/reembolso

¡ARMA
¡¡PRO
LLEGARA A
PERMAN
DESDE $

Próxima conferencia de 3 Grandes acerca de Alemania

Gran Bretaña abandonará programa de desmantelamiento

PREPARATIVOS PARA LA CONFERENCIA GREMIAL

LONDRES, 4.— (Especial).— Por Allan Osborne.— Los preparativos para la conferencia internacional de uniones gremiales, en la cual se fundará la nueva Federación Mundial de Sindicatos libres, se acumularán ya en forma final. La conferencia se efectuará en Londres el 28 de noviembre y durará hasta el nueve de diciembre para ratificar el proyecto de constitución, elegir a sus funcionarios y órganos ejecutivos, para establecer el mecanismo administrativo y para marcar su futuro camino.

Se han enviado invitaciones a sesenta y tres centros sindicales nacionales de otras cuarenta y tres organizaciones nacionales y a diecicho secretariados sindicales internacionales, ubicadas en cincuenta y cinco países. Todas las delegaciones que se reunirán en la Municipalidad de Londres, representan a los trabajadores organizados de todos los sindicatos libres y democráticos del mundo, cuya autoridad deriva de sus propios miembros y no de los gobiernos.

En esta misma Municipalidad de Londres, en febrero de 1945, se trató de establecer una verdadera Federación Mundial de Sindicatos. Esta tentativa fracasó, cuando la organización existente cayó bajo el dominio de las fuerzas comunistas, quienes trataron de utilizarla para sus fines políticos. Por ello, las uniones gremiales y democráticas del mundo decidieron que sólo una organización internacional compuesta solamente de sindicatos libres y verdaderamente democráticos, independientes de toda dominación y dedicada exclusivamente a los intereses de los trabajadores del mundo.

Por otro lado, el espíritu decisivo con que se están haciendo los preparativos de los organismos libres de todo el mundo, se refleja en la estipulación de que toda organización que tome la iniciativa de la conferencia aparece en la estipulación de que la conferencia deberá tener delegados tendrá que depositar, como condición previa a la participación, una suma equivalente a tres meses de afiliación a la organización. Este depósito de fondos no es solamente un medio de demostrar la buena fe, sino de procurar recursos a la conferencia internacional para hacer frente de inmediato a las operaciones que debe emprender. Los derechos de afiliación se han calculado sobre la base de tres libras anuales por cada mil miembros de cada organización. El temario de la conferencia establece plena discusión de las necesidades estructurales y funcionales del movimiento sindical libre, en relación con sus tareas, responsabilidades y funciones en el mundo de hoy.

En el trabajo preparatorio, realizado antes de la conferencia de Londres, se ha reconocido que para el buen funcionamiento de la nueva confederación mundial, es preciso lograr la efectiva cooperación de los secretariados sindicales, para lo cual, según se estima, se encontrará una fórmula aceptable a todos.

En sus principios, la conferencia habrá de establecer que la libertad de pensamiento, de asociación y de expresión deberán ser trasladadas a las condiciones efectiva de vida del obrero, estipulándose, además, que el bienestar económico universal depende del trabajo libre, junto con la justicia y la seguridad social, fundamentos esenciales para construir la paz.

A PAZ REQUIERE S HEROISMO QUE GUERRA"; T. BODET

PARIS, 4. (U. P.)— El Director General de la Organización Educacional, Científica y Cultural de las Naciones Unidas, señor Jaime Torres Bodet, dijo que la paz requiere más heroísmo que la guerra y debe atraer a los jóvenes como la gran aventura de aquellos que moldean el futuro".

El señor Bodet habló ante el Congreso anual de los directores de colegios de enseñanza secundaria de Sèvres, un suburbio de esta ciudad.

Expresó que la enseñanza debe traspasar las fronteras nacionales y mostrar al alumno que su vida no depende de las vidas de otros pueblos, que su responsabilidad se extiende más allá de las fronteras de su país, y que ya no es sólo miembro de un sólo país sino de la comunidad mundial, y que la paz no es el ideal de cada uno. Requiere más heroísmo que la guerra".

Subió el cobre en mercado de Londres

LONDRES, 4.— (UP).— El Ministerio de Abastecimientos anunció que el precio del cobre electrolítico ha subido de 140 a 153 libras esterlinas por tonelada.

El precio de compra del cobre no elaborado en lingotes de dos a tres quintales, se ha aumentado de 110 a 120 libras por tonelada.

Este ha sido el primer cambio en los precios desde el alza a 140 libras por tonelada, después de la depreciación de la moneda esterlina.

El nuevo precio de venta de 153 libras es seis libras más alto que la cotización del metal en Estados Unidos.

ADVERTENCIA INGLESA CONTRA BOMBARDEO DE SUS BARCOS EN CHINA

LONDRES, 4. (U. P.)— Gran Bretaña advirtió a los nacionalistas chinos que cualquiera tentativa de bombardear los barcos mercantes como parte del bloqueo a los puertos que se hallan en poder de los comunistas, será considerada como "un acto ilegal y hostil".

La advertencia británica fué entregada por el Ministerio de Relaciones Exteriores a la Embajada china, y en ella el Gobierno británico manifiesta que considerará responsable al Gobierno nacionalista de cualquier ataque contra los barcos británicos.

Un portavoz de la Cancillería dijo que ésta se había enterado por la prensa que el Gobierno nacionalista había amenazado con bombardear a los barcos que se dirigieran a los puertos que están ocupados por los comunistas chinos.

Checoeslovaquia rechazó la protesta de EE. UU. por la expulsión de 2 diplomáticos

PRAGA, 4.— (UP).— Un portavoz de la Embajada de Estados Unidos, anunció que Checoeslovaquia rechazó "con energía" la nota norteamericana de protesta por la expulsión de los dos diplomáticos norteamericanos y por la detención de un empleado de la misma Embajada.

El informante no indicó las razones en que se fundó el Ministerio de Relaciones Exteriores checoeslovaco para rechazar la nota presentada el 26 de octubre, en la que se protesta por la expulsión de los Asesores políticos John G. Hoyn e Isaac Patch y por la detención de Samuel Meryn, el cual está aún encarcelado, acusado de espionaje.

Este portavoz dió a conocer que las autoridades concedieron permiso a la esposa de Meryn para que le visite en la cárcel de Pankrac.

El Ministerio de Relaciones Exteriores dijo que no podía dar a conocer por el momento el texto de la nota en que se rechaza la enviada por Estados Unidos.

Los tres fueron acusados de espionaje y el Gobierno checoeslovaco dijo que Meryn, quien no puede acogerse a la inmunidad diplomática como Patch y Heyn, será juzgado por el Tribunal Popular.

Meryn nació en Checoeslovaquia y es ciudadano norteamericano nacionalizado.

Como represalia por la determinación checoeslovaca, Estados Unidos declaró personas no-gratas al Cónsul General checo en Nueva York y a un funcionario de la embajada en Washington.

MURIO EL PERIODISTA J. GONZALEZ PASTOR

MADRID, 4.— (UP).— A la edad de 77 años falleció el poeta satírico y veterano periodista Joaquín González Pastor, que había popularizado el seudónimo Mingo Revulgo, con el cual firmaba en los periódicos españoles sus asiduas colaboraciones.

Durante la guerra civil fué corresponsal del "Diario de la Marina", de La Habana, y hoy lo era de un diario de México. En la actualidad tenía una sección fija de coplas en el "Diario del Pueblo", y además era redactor jefe de una revista, órgano de la delegación provincial de sindicatos de Madrid.

271 MUERTOS EN EL TIFON DE FILIPINAS

MANILA 4. (U. P.)— Según la Cruz Roja, nuevas informaciones recibidas aquí aumentan a 271 el número de muertos a causa de la tempestad tropical que azotó la región central de Filipinas, el miércoles pasado.

Muchas zonas no han podido comunicar la lista de las bajas, debido a que las comunicaciones se encuentran interrumpidas.

La Cruz Roja añadió que 250.000 personas han quedado sin hogar y que 6.000 casas resultaron destruídas.

La cifra de los muertos aumentó al recibirse informaciones de la ciudad de Cabanlalan, en la isla de Negros. Informaciones de prensa dicen que 200 personas se ahogaron allí.

Pushkin presentó credenciales como Embajador en Berlín

BERLIN, 4.— (UP).— Un diplomático ruso, el que según se dice, ayudó a los comunistas a apoderarse del Gobierno de Hungría, presentó credenciales como Embajador soviético ante "La República Popular" del oriente alemán.

Una compañía de "la Policía Popular" se mantuvo en posición de atención, formando una guardia de honor mientras Gregory M. Pushkin, el nuevo Embajador soviético hacía su visita oficial a Wilhelm Pieck, Presidente de la República Oriental Alemana.

Después de su presentación de credenciales, Pushkin conferenció con el Presidente y con George Dertinger, Ministro de Relaciones Exteriores de la República.

Pushkin era Embajador ruso en Hungría hace tres años, cuando los comunistas se apoderaron del Gobierno.

Rudolf Appelt, jefe de la Misión Diplomática de Alemania Oriental, por su parte, salió para Moscú por la vía aérea en unión de su personal.

ARRESTO DE PRESUNTO JEFE DE UNA BANDA DE CONTRABANDISTAS

PARIS, 4. (U. P.)— Según informó un vocero del Ministerio del Interior, agentes franceses arrestaron a un hombre que creen sea el jefe de la banda internacional de contrabandistas de oro de que se dió cuenta hace algún tiempo.

Daniel Moresi, ciudadano francés de 36 años de edad, fué arrestado en su departamento de esta capital. Esta ha sido la tercera detención en el intento para romper la banda internacional de contrabandistas de oro que la policía dijo pasó ilegalmente más de dos toneladas de ese metal, por valor de tres y medio millones de dólares.

El diplomático costarricense Richard Steinworth, aún está sometido a custodia, a la espera de una acción del Ministro de Hacienda, después que supuestamente trató de llevar 25 kilogramos de oro de Holanda a Suiza.

CHOQUE ENTRE LA POLICIA Y NEGROS EN HARLEM, N. YORK

NUEVA YORK, 4.— (UP).— Elementos negros residentes en la Avenida Lenox, en la barriada de Harlem, lanzaron botellas contra los policías, cuando estos impidieron el paso de una caravana de automóviles en honor del concejal negro comunista, Ben Davis, Junior, uno de los once líderes comunistas convictos que quedaron en libertad bajo fianza, anoche.

La policía informó que el desfile de automóviles se hacía sin permiso y la caravana estaba obstruyendo el tráfico.

Cuatro personas fueron arrestadas y cuatro resultaron heridas.

NUEVA YORK, 4.— (UP). — El Comisionado de Policía William P. O'Brien envió 350 policías adicionales a Harlem, para impedir la realización de un nuevo estallido de violencia como el que siguió a la manifestación de "victoria" efectuada anoche por elementos procomunistas, celebrando la liberación de la prisión de 11 líderes importantes del Partido Comunista norteamericano.

NUEVA YORK, 4.— (UP). — Las autoridades encarcelaron a seis hombres, por su participación en la turbulenta manifestación comunista de la "victoria" en la que seis oficiales de policía resultaron heridos.

PREDICCION DE UNA ECONOMISTA INGLESA ACERCA DE LA LIBRA

NUEVA YORK, 4. (U. P.) — Bárbara Ward, perito británica en economía, dijo a la prensa que transcurrirán diez años antes que la libra esterlina pueda cambiarse libremente por dólares, y sólo después de varias etapas, la primera de las cuales será la libre convertibilidad de divisas entre los países acogidos al Plan Marshall.

Agregó: "La situación que ha provocado este problema de los dólares, no se produjo de la noche a la mañana, sino que ha estado formándose por lo menos durante 30 años".

Admitió que Gran Bretaña ha sentido aún los efectos totales de la depreciación de la libra esterlina, y que el plan económico oficial para impedir las influencias inflacionistas no abarca todos los requisitos necesarios.

TEMBLOR SACUDIO AL SUR DE CALIFORNIA

SAN DIEGO (California) 4, (U. P.)— Un temblor de tierra sacudió gran parte de California meridional con un suave movimiento ondulatorio, a las 12 y 13 horas del este, pero el sismo tuvo bastante intensidad como para hacer que los empleados de las oficinas de la parte del sur de esta ciudad salieran apresuradamente hacia las calles.

El temblor fué registrado por varios sismógrafos, indicando que el epicentro del sismo se encuentra situado a 240 kilómetros de Pasadena, y al sur de San Diego.

S. O. S. DE UN VAPOR PANAMEÑO EN LLAMAS

SAN FRANCISCO, 4.— (UP). — El vapor "Santa Lucía", de registro panameño, envió un mensaje radial urgente, dando cuenta que se encuentra en llamas y que la tripulación se dispone a abandonarlo, según informó la Globe Wireless.

La posición de la nave fué dada como a tres millas a la altura de la isla de Wayde, en el estrecho de Juan de Fuca, al este del cabo Flattery, cerca de la isla de Vancouver.

Ernest Bevin

TRIUNFO LABORISTA EN ELECCION EN LONDRES

LONDRES, 4. — (UP).— Según las cifras oficiales de los últimos escrutinios, el laborista Jack Cooper ganó la banca del condado de Londres, que anteriormente tenían los conservadores.

Las elecciones efectuadas ayer fueron calificadas aquí como "pequeñas elecciones generales".

Cooper obtuvo 14.197 votos, mientras el candidato conservador S. Percival consiguió 13.100.

El candidato comunista John Eyre obtuvo sólo 464 votos.

El resultado de la elección da a los laboristas una clara mayoría en el Consejo. Actualmente los laboristas tienen 65 bancas en el Condado, contra 64 de la totalidad de la oposición.

Detención de neofascistas en Milán

MILAN, 4. (U. P.)— La policía anunció la detención de cuatro neofascistas del movimiento social italiano, y de un comunista, por desórdenes en un barrio céntrico de Milán, en las últimas horas de anoche.

Alrededor de cien jóvenes neofascistas de ambos sexos, que vestían camisas negras y portaban un gigantesco retrato del extinto dictador Benito Mussolini, marchaban cantando canciones fascistas, cuando fueron atacados por comunistas que destrozaron el cuadro de Mussolini.

La policía dijo también que se había incautado de ejemplares de una publicación neofascista que los jóvenes estaban distribuyendo por las calles, antes de ser asaltados por los comunistas.

LLEGO A BARCELONA EL SENADOR MARIN B.

BARCELONA, 4. — (UP). — Procedente de Madrid llegó el senador chileno señor Raúl Marín Balmaceda, quien asistiera al Congreso Hispanoamericano de Historia.

Marín Balmaceda continuará viaje hacia Francia e Italia.

En Alemania occidental, si esta coopera en la fiscalización internacional del Ruhr

WASHINGTON, 4.— (UP).— Esferas diplomáticas dijeron que se cree que al Ministro de Relaciones Exteriores británico, Mr. Ernest Bevin, informará lo siguiente al Secretario de Estado norteamericano, Dean Acheson, en la conferencia tripartita que se celebrará en París:

Primero.—Que Gran Bretaña está dispuesta a abandonar el programa de desmantelamiento, siempre que Alemania occidental coopere de lleno con la fiscalización internacional del Ruhr y otras organizaciones aliadas.

Segundo.— Formular recomendaciones sobre el reconocimiento de China.

Tercero.— Expresará la esperanza que Acheson haya llegado a una decisión de convocar la conferencia de paz para el Japón en Washington a principios del año próximo, posiblemente en febrero.

Un portavoz del Departamento de Estado dijo que no se ha fijado la fecha para la conferencia en París, y que no se ha preparado el temario oficial para la misma, ya que se tratará de un cambio extraoficial de los puntos de vista sobre los problemas mundiales.

Al referirse al anuncio británico en el sentido que se incluirá el problema alemán en las deliberaciones, dijo que ciertos aspectos de ese problema seguramente han de surgir durante la conferencia.

Se cree que la conferencia sólo durará tres o cuatro días, porque Acheson debe estar de vuelta en Washington el día 15, para recibir al Cha del Irán, que llega el día 16.

Funcionarios dijeron que Bevin considera muy firmemente que no debe darse una oportunidad al Gobierno de Alemania occidental para tratar de sacar provecho de las diferencias de opinión entre los Altos Comisionados civiles de Estados Unidos, Francia y Gran Bretaña en Alemania, y, en consecuencia, Acheson, Bevin y Schuman deben establecer claramente las instrucciones para los Altos Comisionados civiles en cuanto a las relaciones de éstos con el Gobierno alemán, incluso el anticipado ingreso de Alemania occidental a la Organización Europea de Cooperación Económica y Consejo de Europa.

Esos funcionarios dijeron que en la actualidad Bevin no tiene ideas determinadas sobre el reconocimiento del régimen comunista chino, y que es probable que se guíe por las recomendaciones que formule la conferencia que celebran en Singapur los gobernadores y representantes diplomáticos británicos en Asia, y que termina hoy.

PROYECTO DE LEY PARA DEVOLVER SUS DERECHOS A NAZIS

BERLIN 4, (U. P.)— El Gobierno oriental comunista alemán aprobó un proyecto de ley para devolver todos sus derechos civiles a los nazis y militaristas, según expresa hoy el diario "Taegliche Rundschau", publicado con autorización rusa.

El proyecto de ley será presentado el próximo miércoles ante la "Cámara del Pueblo".

Hasta ahora el Parlamento ha aprobado por unanimidad todas las leyes que le han sido sometidas por el Gobierno.

Entretanto, el órgano del partido comunista "Neues Deutschland", en su primer reconocimiento público de los informes sobre la creciente disensión en las filas de los partidos no comunistas, dice: "Hay personas que no ven los puntos básicos y que, debido a las diferencias de opinión sobre cuestiones de menor importancia, obstruyen el desarrollo del Estado".

Los Ministros de Relaciones de EE. UU., Gran Bretaña y Francia se reunirán la semana próxima, en París, para estimular al Gobierno de Bonn

LONDRES, 4 (UP) — (Por Richard S. Clark).— Los Ministros de Relaciones Exteriores de Estados Unidos, Gran Bretaña y Francia se reunirán la semana próxima en París, para estudiar los medios de estimular al Gobierno de Alemania occidental y para retardar el avance del comunismo en Asia.

El Ministerio de Relaciones Exteriores anunció hoy la conferencia de los tres grandes. El portavoz de dicho Ministerio dijo que Alemania sería el principal problema que se estudiará, pero que también figurará la cuestión del reconocimiento del régimen comunista chino, en las deliberaciones que se cree comenzarán el miércoles próximo.

En los círculos diplomáticos se dijo que los Ministros Dean Acheson, de Estados Unidos; Ernest Bevin, de Gran Bretaña, y Robert Schuman, de Francia, cambiarán ideas sobre el reconocimiento del Gobierno chino comunista, como parte del estudio general de la situación en el Lejano Oriente.

En cuanto a Alemania, los tres grandes deberán encarar el problema de robustecer el prestigio del Gobierno del Estado occidental alemán en Bonn, contra el nuevo rival que trata de ganar el apoyo del pueblo alemán: el Gobierno oriental alemán, patrocinado por los soviéticos.

Fuentes bien informadas creen que el resultado de la conferencia será el acuerdo de abandonar, o, al menos, modificar, el programa de desmantelamiento de las fábricas industriales alemanas, programa éste que ha dado lugar a considerable antagonismo hacia las potencias occidentales. Fuentes responsables indicaron que, posiblemente, la conferencia se prolongue una semana, aunque se tiene entendido que se ha fijado su duración, provisionalmente, en cuatro o cinco días.

En círculos fidedignos se indicó que los británicos y franceses están alarmados por las recientes declaraciones formuladas por John J. McCloy, Alto Comisionado norteamericano en Alemania, sobre el desmantelamiento y la fiscalización del Ruhr, declaraciones que consideran en conflicto con la política de las tres potencias occidentales.

"Gran Bretaña y Francia no quieren otro Mac Arthur", dijo una fuente responsable, refiriéndose a la dominación norteamericana del Japón, bajo el general Douglas Mac Arthur.

Los tres Altos Comisionados occidentales en Alemania estarán en París durante la conferencia.

Fuentes informadas dijeron que Gran Bretaña ha solicitado la convocación de la conferencia de Ministros de Relaciones Exteriores de las tres potencias occidentales en París, a causa de su preocupación por el desacuerdo existente en la aplicación de la política occidental en Alemania. Esas fuentes agregaron que tanto Gran Bretaña como Francia han experimentado cierta inquietud ante las declaraciones de McCloy.

ESPAÑA ES PRACTICAMENTE MIEMBRO DEL PACTO DEL ATLANTICO, POR SU ALIANZA CON PORTUGAL

LONDRES, 4.— (UP).—(Por R. H. Shackford).—Fuentes diplomáticas consideran que para todos los fines prácticos, como ser otra guerra. España es casi tan miembro del Pacto del Atlántico como si estuviese la firma del generalísimo Francisco Franco, estampada al pie del documento.

Dichas fuentes se basan en lo siguiente:

1.o La posición geográfica de España, que separa a Portugal, miembro del pacto, de los otros miembros de la Alianza del Atlántico del Norte.

2.o El pacto ibérico de ayuda mutua entre España y Portugal.

3.o Las repetidas exigencias del Primer Ministro portugués Antonio de Oliveira Salazar, en el sentido que se admita a España en el pacto y su conocida interpretación de que a elasticidad de dicho pacto puede adaptarse a situaciones difíciles como la de España.

4.o Las recientes deliberaciones entre Franco y Oliveira Salazar durante la visita del primero a Portugal, las que, según fuentes fidedignas, versaron sobre la ayuda norteamericana a España, a cambio de la promesa de Franco de luchar en caso de una guerra con Rusia.

Esto parece coincider con los cargos formulados por la radio de Moscú en el sentido que España está adherida extraoficialmente al Pacto del Atlántico y que podrá basarse en sus acuerdos indirectos con Portugal para hacer uso de la ayuda militar que reciba Portugal, merced al pacto del Atlántico.

El comentarista soviético Cherabev dijo por la radio de Moscú que en Wiesbaden, Alemania, un miembro del pacto de los otros miembros de la Alianza del Atlántico del Norte.

2.o El pacto ibérico de ayuda mutua entre España y Portugal.

3.o Las repetidas exigencias del Primer Ministro portugués Antonio de Oliveira Salazar, en el sentido que se admita a España en el pacto y su conocida interpretación de que a elasticidad de dicho pacto puede adaptarse a situaciones difíciles como la de España.

4.o Las recientes deliberaciones entre Franco y Oliveira Salazar durante la visita del primero a Portugal, las que, según fuentes fidedignas, versaron sobre la ayuda norteamericana a España, a cambio de la promesa de Franco de luchar en caso de una guerra con Rusia.

Esto parece coincider con los cargos formulados por la radio de Moscú en el sentido que España está adherida extraoficialmente al Pacto del Atlántico y que podrá basarse en sus acuerdos indirectos con Portugal para hacer uso de la ayuda militar que reciba Portugal, merced al pacto del Atlántico.

ESPAÑA SE DESENTIENDE DE ATAQUES DE PRENSA

MADRID 4, (U. P.)— El Gobierno se excusó de desmentir las informaciones de que el general Franco había "fijado precio" a su promesa de ayuda en caso de guerra.

La Cancillería emitió un comunicado en vista de las informaciones difundidas después de la visita de Franco a Lisboa, donde, según se dijo, el general había manifestado al Premier portugués Oliveira Salazar que España ayudaría en el caso de una guerra en contra de Rusia, si Esp. la obtenía ayuda de Estados Unidos.

El Ministerio dijo que "nada tenía que ver" con la controversia al respecto en la prensa extranjera.

MANUEL BULNES FUENTES, DIR. DEL ESPAÑOL-CHILE

Ha sido designado Director del Banco Español-Chile el señor don Manuel Bulnes Sanfuentes.

El señor Bulnes Sanfuentes, abogado, ha sido profesor de Derecho Comercial de la Universidad, y desempeñó el cargo de Ministro de Estado en la cartera de Defensa Nacional hace dos años.

También ayer fué designado gerente de la Oficina del Banco Español Chile en Santiago, el señor don Luis Uribe Moll, funcionario de la institución.

Nuevo Embajador de Argentina en Vaticano

CIUDAD DEL VATICANO, 4.— Radio del Vaticano anunció que el General Nicola, Embajador argentino ante la Santa Sede, ha sido designado para otro cargo. En su reemplazo será nombrado el doctor Augusto José Máximo del Carmen Etchecopar.

Las Miradas de Admiración

La Seguirán

La inconfundible fragancia del *Agua de Colonia de Jean Marie Farina* —preparada por Roger & Gallet de acuerdo con la fórmula original de su inventor—la acompañará dondequiera que usted vaya y la hará sentirse más pulcra y refrescada.

Agua de Colonia de Jean Marie Farina

Roger & Gallet

Parfumeur à Paris

ES UN PRODUCTO

NUEVO

a base de los últimos adelantos de la ciencia de postguerra

PUES COMBINA EN UNO SOLO
★ REMOJADOR
★ JABON
★ DETERGENTE

PIDALA A SU PROVEEDOR
LE REPRESENTARA UN EFECTIVO AHORRO DE DINERO

Calidad — DESDE 1905 INDUS VEA SE MUCHO BUENO — Cantidad

ES UN PRODUCTO "INDUS"

ESCUELA MILITAR
DEL GENERAL BERNARDO O'HIGGINS
CONCURSO DE ADMISION

Llámase a CONCURSO DE ADMISION para proveer, en 1950, los siguientes Cursos:

— 4.o Año de Humanidades.
— Curso Militar de Armas.
— Curso Militar de Administración.

ALGUNOS REQUISITOS

Aparte de una capacidad física compatible con la vida militar, se exige:

EDAD	ESTATURA MINIMA
Para el 4.o Año de Humanidades, de 14 a 17 años.	14 años ..... 1,55 mts.
	15 " ..... 1,57 "
Para el Curso Militar de Armas o de Administración, no tener más de 22 años.	16 " ..... 1,60 "
	17 " ..... 1 62 "
	18 años o más ... 1,68 "

EXPEDIENTE SOLICITUD.— La SOLICITUD DE ADMISION deberá ser remitida o entregada a la Secretaría de Estudios de la Escuela Militar, hasta el 30 de diciembre de 1949.

EXAMEN DE ADMISION.— Las Comisiones de la Escuela Militar tomarán los Exámenes de Admisión, a los postulantes de provincias, en las Comandancias de Guarnición más importantes del norte y sur del país, dentro de la primera quincena de enero de 1950.

PROSPECTO DE ADMISION.— y otras informaciones, pueden solicitarse en la Comandancia de Guarnición más cercana, o directamente a la:

SECRETARIA DE ESTUDIOS DE LA ESCUELA MILITAR
— Casilla 64-D — Teléf. 67995 — Santiago —

LA DIRECCION

10 MUERTOS AL ESTRELLARSE E INCENDIARSE UNA SUPERFORTALEZA AEREA EN EL MAR

HAMILTON (Bermuda), 4.— (UP).—Diez tripulantes perecieron y otros tres quedaron heridos al estrellarse anoche una superfortaleza B-29 de las Fuerzas Aéreas de Estados Unidos e incendiarse, a menos de 300 metros de la costa, cerca de la base aérea de Kindley.

El aeroplano que hacía un viaje de observación meteorológica de rutina, informó que tenía dificultades mecánicas poco después de partir a las 6.17 P. M. Regresó para aterrizar en el aeropuerto y voló en círculo, para descender a las 7.22, pero en vez de hacerlo en la pista de aterrizaje, el gran aeroplano cuadrimotor se estrelló contra el mar, a poco menos de 300 metros al nortdoeste del aeropuerto, siguió deslizándose sobre el agua unos doscientos metros y luego hizo explosión.

Varios miles de galones de gasolina que contenían los estanques fueron incendiados por la explosión y el fuego que estalló alcanzó una altura de 30 metros en el aire, y ardió durante 90 minutos.

Dos habitantes de Bermuda que presenciaron el accidente ocuparon un bote y remaron hasta el lugar donde ardía el aeroplano. Allí recogieron a tres sobrevivientes, uno de los cuales murió antes que llegasen al hospital. Un cuarto tripulante fué recogido por una lancha de la Fuerza Aérea. Los cuerpos de otros nueve tripulantes aún no han sido recobrados.

La explosión fué oída a varias millas del sitio en que se produjo el accidente y varios centenares de personas concurrieron a la escena. Un portavoz de la Fuerza Aérea dijo que el piloto no había hecho advertencia alguna por radio de que estaba a punto de estrellarse. Inmediatamente se inició una investigación.

EXTRAIDOS DEL AGUA LOS RESTOS DEL AVION EN QUE PERECIERON 55 PERSONAS EN EE. UU.

WASHINGTON, 4.— (UP).— Los restos del avión de caza P-38, en el cual Eric Ríos Bridcux, jefe de la Aviación Civil de Bolivia, embistió al avión de pasajeros de la Eastern Air Lines, fueron sacados de las aguas del río Potomac, para ser inspeccionados por los investigadores, que tratan de determinar las causas del peor desastre ocurrido a la aviación civil de este país.

Una grúa de la Armada extrajo las diversas partes del avión y las colocó en una barcaza, la cual las conducirá a los astilleros de la Marina.

Fotógrafos de la Junta de Aeronáutica Civil tomaron fotos que se usarán en la reconstrucción de la tragedia del martes, en la que perecieron 55 personas.

Esta mañana se extrajo de las aguas el último cadáver que faltaba recuperar. Entretanto, los médicos del Hospital Alejandría Virginia, en donde se encuentra Ríos Bridcux, informaron que éste había logrado una gran mejoría y que si no se presenta una recaída, podrá salir del hospital dentro de "tres o cuatro semanas".

Los médicos agregaron que Ríos Bridcux es "muestra lúcido, alerta y dispuesto a cooperar" y el doctor Samuel H. Williams, después de examinarlo, dijo que se sentía muy "satisfecho del estado del aviador".

Añadió que Ríos se encontraba emocionado por el gesto de buena vecindad de las damas de "La Legión Norteamericana" de la filial local, le habían enviado originales con una tarjeta, en la que le expresan el saludo de las damas del puesto auxiliar de Jefe Emmert.

Stalin hizo muchas concesiones en Yalta, según E. R. Stettinius

NUEVA YORK 4, (U. P.)—Stalin hizo muchas más concesiones en Yalta, que las que hicieron el extinto Presidente Roosevelt o Winston Churchill.

Esto es en esencia lo que revela el libro escrito por el ex Secretario de Estado norteamericano Mr. Edward R. Stettinius, y dado a la publicidad hoy, a los tres días de su fallecimiento.

También revela Stettinius que algunos funcionarios del Departamento de Estado creían que "el Mariscal Stalin tuvo dificultades con el Politburó, cuando regresó a Moscú, por haber sido demasiado cordial, y haber hecho demasiadas concesiones a las dos naciones capitalistas, en las cuales, según el criterio dogmático marxista, Rusia no podía confiar realmente".

DESFILE DE REINAS DE BELLEZA HABRA HOY EN LA CAPITAL PERUANA

LIMA, 4.— (UP).— Mañana sábado, como uno de los números de mayor atracción del extenso programa de la Feria de Octubre, tendrá lugar el desfile de las reinas de los diversos países americanos y de los Departamentos del Perú.

El desfile recorrerá los jirones centrales de la ciudad de Lima, desde el Campo de Marte hasta la Plaza de Armas, siendo encabezado por la Reina del Perú, viniendo en seguida las reinas de los países americanos.

A continuación de las reinas de los países americanos desfilarán las reinas del Trabajo del Perú y de la Argentina, y luego las reinas de los Departamentos del Perú junto con las reinas de los deportes.

Suspensión de la venta de armas a Albania y Bulga

Ataque contra las colonias en América

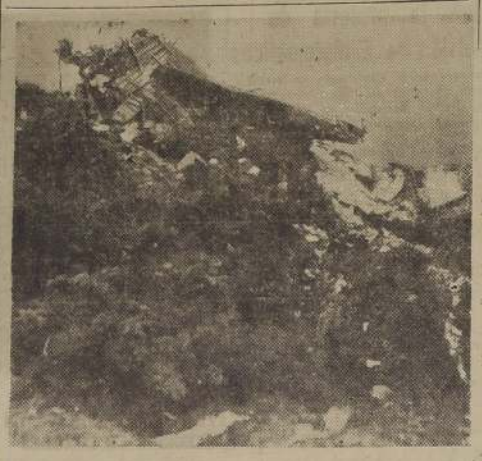

EL DESASTRE AEREO DE LAS AZORES.— ST. MICHAELS (Azores).— Una parte del demolido "Constellation" de la Air France, que se estrelló contra la cima del Monte Algarvia, en la isla de San Michaels, en las Azores, el 28 de octubre. En este desastre aéreo perecieron todos los pasajeros y tripulantes. Incluso el ex campeón mundial de peso semipesado Marcel Cerdan. El avión iba de París a Nueva York.—(Foto ACME).—

Lanzaron Cuba y Guatemala, en la NU.

LAKE SUCCESS, 4.— (UP).— Cuba y Guatemala lanzaron un intenso ataque contra el colonialismo en el hemisferio occidental, calificándolo de una forma de vasallaje y servidumbre incompatible con la vida moderna.

Los delegados de Cuba y Guatemala hicieron ese ataque durante la reunión de la comisión de fideicomisos de la NU que estudia el proyecto de resolución, en que se pide a las potencias coloniales que den más informes a la NU sobre los territorios que administran.

El delegado de Guatemala, José Luis Mendoza, dijo que la existencia de colonias europeas en la América Latina "era una amenaza y peligro para el hemisferio occidental en conjunto".

El delegado de Cuba, Guy Pérez Cisneros, recordó a los miembros de la comisión que trece naciones latinoamericanas que asistieron a la Conferencia de La Habana, en julio pasado, apoyaron el principio de que debe desaparecer el colonialismo del hemisferio occidental.

El delegado ucraniano, Andrei Salazan, por su parte, dijo que Estados Unidos, ha convertido a Puerto Rico "en un territorio que produce una sola cosa: azúcar, y con derecho a comerciar sólo con Estados Unidos".

LAKE SUCCESS (Nueva York).—El Ministro de Relaciones Exteriores de Checoeslovaquia, Vladimir Clementis, sonríe mientras ocupa su asiento en una reunión de comité de las Naciones Unidos, en momento en que el Departamento de Estado anunciaba en Washington que había pedido a la Cancillería checa que llamara a dos diplomáticos de ese país, Ervin Munk y Jan Horvath. Extraoficialmente fué anunciada esta medida como una represalia por la reciente expulsión de dos diplomáticos norteamericanos en Praga. Dos checos que llegaron recientemente como fugitivos a la Alemania Occidental dijeron que Clementis posiblemente tendrá que hacer frente a un proceso por espionaje cuando regrese a su país, pues se le acusaría de "titoísta", simpatizante del dictador yugoeslavo Tito.— (Foto ACME).—

COREA NO RECONOCERA A CHINA COMUNISTA

SEOUL (Corea), 4.— (UP) — El Presidente coreano Syngham Rhee calificó como "algo en que no puede pensarse" el reconocimiento de la República del pueblo chino.

Dijo Rhee que en el caso que una nación signataria del Pacto del Atlántico reconociese el régimen comunista, "no debiera permitírsele seguir en el Pacto".

DISPOSICIONES PARA QUE MATERIALES DE VALOR ESTRATEGICO NO CAIGAN EN PODER DE RUSIA

WASHINGTON, 4.— (UP).— El Gobierno norteamericano ha impuesto disposiciones rigurosas para impedir que los materiales estratégicos caigan en manos de Rusia o de sus satélites.

Las disposiciones se aplican a cien productos para los cuales se requerirá un permiso especial para su exportación a cualquiera parte del mundo, con excepción del Canadá.

El Departamento de Comercio que anunció la medida, dijo que todas las solicitudes de exportación de los materiales estratégicos serán cuidadosamente estudiadas para impedir el embarque o reembarque de ese material con destinos no autorizados.

Aparentemente la medida se debe a que se ha comprobado que algunos materiales que supuestamente iban destinados a lugares autorizados, eran luego reexpedidos a puntos no autorizados.

Entre los productos que figuran en la lista se encuentran Cámaras y cubiertas a prueba de pinchaduras, para camiones y omnibuses; aceites lubricantes industriales; algunos productos terminados en cobre; productos de acero, motores eléctricos grandes; equipo para minería y para perforación de pozo de petróleo y refinación; aparatos para rayos X, etc.

PDTE. PERON REANUDO AYER SUS ACTIVIDADES

BUENOS AIRES 4, (U. P.)—El Presidente de la República General Juan D. Perón, reanudó sus actividades en la Casa Rosada, a las 18 horas, después de pasar una temporada de 15 días de descanso en su residencia de San Vicente.

CASAS AMOBLADAS POR TEMPORADA

EN VISA DEL MAR

$ 35.000.—Dos meses. Chalet 4 cuadras del Casino. Teléfono, garage, etc.

$ 50.000.—Tres meses. Chalet cerca del Casino.

$ 30.000.— Tres meses, o $ 25.000 dos meses. Bonito chalet.

EN QUILPUE

$ 50.000. —Chalet para residencial. 9 habitaciones. Amoblado; 3 meses. Patente e instalaciones completas, jardín.

$ 30.000.— Chalet 2 cuadras estación. 3 meses; 2 meses $ 25.000.

$ 12.000.— Casaquinta. 2 meses.

$ 30.000.— Tres meses. Chalet amplio jardín. Teléfono; tres cuadras de la estación.

Dirigirse a Gabriel Isla Bravo, Casilla 182. Tel. 6940, Edif. Chil. Cons. Urriola 142, Of. 412. Valparaíso.

ADEMAS: Ofrece magníficas propiedades en venta, en Viña, Recreo, Quilpué, etc., desde 360.000 pesos hasta $ 3.400.000.— Al contado; con facilidades o Cajas.

EJERCITO DE EE. UU. ESTARA LISTO PARA VENCER CUALQUIER ENEMIGO EN 4 O 5 MESES MAS

WASHINGTON 3, (U. P.)— El General J. Lawton Collins, jefe del Estado Mayor del Ejército dijo en un discurso que dentro de cuatro o cinco meses el ejército de los Estados Unidos estará listo para "derrotar a cualquiera, y en cualquier momento".

Collins afirmó que las tropas de los Estados Unidos, tanto en el extranjero como en el país "están volviendo a adquirir un buen estado de adiestramiento, tal como el que tenían durante la guerra, y que estarán listos para pelear con cualquiera y derrotarlo en cualquier momento".

$ 5.000 DE PREMIO AL LECTOR QUE ACIERTE SERA LA REINA DE LAS FIESTAS DE LA PRIMA

Productos de Belleza Hampden, al ofrecer magníficos premios a la Reina de la Primavera, ha proclamado su Reina, en el alegre torneo a Purita Souza, la gentil artista del cine y la radio.

Además, Productos de Belleza Hampden ha ofrecido $ 5.000 al lector de nuestro diario que señale el nombre de la futura Reina Universitaria.

Por otra parte, y además de un viaje de ida y vuelta a Buenos Aires, ofrecido a la Reina, el Club Rocas de Santo Domingo ha ofrecido 10 días de permanencia, sin costo a una de las Reinas elegidas. "Rocas de Santo Domingo" es uno de los balnearios más elegantes y completos de toda la costa central de Chile, donde el viajero encuentra gran ambiente y hermosos paneramas.

Detalles completos de los premios y forma de participar en el concurso se ofrecen diariamente de lunes a viernes, de 21 a 21.30 horas, en el programa que se transmite por CB 57.

Productos de Belleza Hampden ofrecerán a las triunfadoras de las próximas fiestas primaverales, los siguientes premios:

1.o— Un viaje de ida y vuelta a Buenos Aires,

2.o— Un viaje y permanencia de diez días en Viña del Mar.

3.o— Un viaje y permanencia de diez días en Playa Domingo.

4.o— Varios estuches Hampden.

PARA LOS LECTORES DE LA NACION

Productos de Belleza ha acordado obsequiar al lector de LA NACION filate el nombre de la futura Universitaria. Para tener este premio, basta llenar adjunto y enviarlo a la indicada. En caso de lectores acierten, los sortearán ante Notario P. CB 57, de 21 a 21.30 horas, lunes a viernes, inclusive.

PURITA SOUZA, Reina de la Primavera de Productos de Belleza Hampden.

CONCURSO DE BELLEZA "HAMPD

La Srta. .....

representante de .....

.....

será elegida Reina de las Fiestas Primave Universitarias.

Nombre: .....

Dirección: .....

NOTA.—Este Cupón, escrito con letra clara, debe ser e a "Concurso de Belleza Hampden". — "Pala Ahumada 71, o a Casilla 4036.— Santiago.

LLEVE SU RECETA A LA FARMACIA KIRBERG

PARA RECETAS CON DROGAS DIFICILES CONSULTE ESTA FARMACIA

VICUÑA MACKENNA ESQ. IRARRAZABAL

FIERRO CEMENTO

PASCAL Y CIA. S. A. C.

HUERFANOS 979 — TELEFONO 30653

EL LICOR MAS SANO, PURO DE UVA. PISCO

UNA COPITA EN EL BAR. UNA BOTELLA EN EL HOGAR

EL NUEVO TRANSATLANTICO "USODIMARE"

SALDRA EL 11 DE NOVIEMBRE

Con escala: en Antofagasta, Iquique, Arica, Callao, Puná (Guayaquil), Buenaventura, Cristóbal, Curacao, La Guayra, Barcelona y Génova.

HUERFANOS 1247 "TAILIA" TELEFONO 68649

S. p. A. di Navigazione.

PROPUESTAS DE Arrendamiento

SE SOLICITAN PARA LOCAL EN PLENO CENTRO, OCUPADO ACTUALMENTE POR EL CAFE CENTRAL (BAJOS DEL TEATRO CENTRAL)

LAS PROPUESTAS SE RECIBIRAN HASTA EL JUEVES 10 DE NOVIEMBRE A LAS 15.30 HORAS EN EL

BANCO DE CHILE

DEPARTAMENTO DE COMISIONES DE CONFIANZA

Perfecta actuación

VEEDOL

El Aceite Para Motores Más Famoso del Mundo

CONOCIDO EN TODAS PARTES POR SU EFICAZ "Película de Protección"

1. Mantiene su motor más limpio y trabajando con superior uniformidad
2. Protege contra corrosión a los cojinetes
3. Mejora el funcionamiento — provee mayor economía

REPRESENTANTES:

S. A. C. SAAVEDRA BENARD

SANTIAGO — VALPARAISO — COQUIMBO — CONCEPCION VALDIVIA

VEEDOL . con la famosa película de protección.

EL INGENIERO EXPERIMENTADO

Y RECOMIENDA SIEMPRE LADRILLOS MENICHETTI Hnos.

PEDIDOS A SANTA ROSA 3280.

TELEFONOS 52557 51315

TEXTOS OFICIALES

DE LEYES, REGLAMENTOS, ESTATUTOS Y ORDENANZAS QUE SE ENCUENTRAN PARA LA VENTA EN EL

DIARIO OFICIAL

(Agustinas 1269, edificio LA NACION)

Alcantarillado, Reglamento	$ 40.—
Arancel, Contadores	10.—
Contadores, Ley	10.—
Caja de la Habitación, Reglamento	30.—
Consejo Comercio Exterior, Reglam., Divisas, etc.	20.—
Estatuto Administrativo	25.—
Inscripciones Electorales	15.—
Nueva Ley de Timbres, Estampillas y P. Sellado	20.—
Nueva Ley de Municipalidades	20.—
Ordenanza Local de Constr., para Santiago	25.—
Ordenanza Construcciones Económicas	15.—
Servicios Eléctricos, Ley General	30.—
Empleados Particulares, Ley 7,295	20.—
Farmacias, Reglamento	25.—
Especialidades Farmacéuticas, Reglamento	15.—
Ley Ordenanza General de Construcciones	35.—
Reglamento Efec. Obras Pavimentación N.o 3,148	20.—
Reglamento Efec. Obras Particulares N.o 411	15.—

DEFUNCION

Ha fallecido nuestro querido e inolvidable padre y deudo, señor ANTONIO SARIONCELLO COSULIC

Sus restos serán sepultados hoy en el Cementerio General, partiendo el cortejo desde el Centro Yugoeslavo, Av. Suecia N.o 249, a las 16.30 horas.

Sus hijos y familia.

DEFUNCION

Ha dejado de existir trágicamente nuestro querido e inolvidable esposo, padre y hermano señor don LUIS VARAS CORNEJO

Sus funerales se efectuarán hoy en el Cementerio General, partiendo el cortejo a las 16.30 horas, desde su casa habitación, calle General González Balcarce 20.0 (Rondizzonni con Beauchef). Rogamos a nuestros familiares, amigos y que de él lo fueron, acompañar sus restos a su última morada.

La familia.

DEFUNCION

Ha dejado de existir nuestro querido socio, don GUILLERMO RAMIREZ VERGARA.

Sus restos serán sepultados hoy en el Cementerio General, partiendo el cortejo desde la Capilla del Hospital San Borja (por Alameda), a las 17 horas

Sindicato del Hospital San Borja.

DEFUNCION

Ha dejado de existir doña SUSANA ALESSANDRI PALMA v. de LONG

Sus restos serán sepultados hoy en el Cementerio General. El cortejo partirá desde la Iglesia San Francisco, después de una misa que se oficiará a las 9 A. M.

La familia.

DEFUNCION

Ha dejado de existir nuestro querido padre, suegro y abuelito, don ALBERTO FERRADA BARRA

Se oficiará hoy una misa por el descanso de su alma, a las 9.30 horas, en la Parroquia de San Lázaro, desde donde partirá el cortejo a las 4 de la tarde, al Cementerio General.

Sus hijos: Berta, Ernesto y Alberto Ferrada, y sus yernos: Miguel H. Adrovez, Elisa González y María Acevedo.

DEFUNCION

Ha dejado de existir en San Bernardo, nuestra querida madre, suegra y abuelita, señora ROSA ALVAREZ v. de TUDELA

Sus restos serán sepultados mañana en el Cementerio de la localidad, partiendo el cortejo desde su casa habitación, calle Sánchez 137, a las 11 A. M.

La familia.

DEFUNCION

Ha dejado de existir mi querido tío, don CARLOS HOFFMAN E. (Q. E. P. D.)

Sus restos serán sepultados mañana en el Cementerio General, partiendo el cortejo desde su casa, Mapocho 5198.

La familia.

¿Funerales? Aróstegui

Forlivesi COMPAÑIA 1037 SAN ANTONIO 444

NATO COMETIO UN EMPLEADO DE LA N. U.

A YORK, 4.— (UP) — La informó que Wei Huan 27 años de edad, empleado de las Naciones Uni- muerte a Mushana Ba- tokyak, de 22 años, descen- de una familia bújara, dena de un hotel. En se- enterró un cuchillo re- veces en su propio pecho bió junto al cuerpo de la joven Mushana, y con las manos cruzadas sobre el pecho esperá tranquilamente la muerte.

Los cuerpos de ambos y el cuchillo entre ellos, fueron encontrados sobre la cama por el mucamo del hotel.

La policía calificó las muertes de homicidio y suicidio.

COMUNISTAS CONVERGEN HACIA KIENKIANG

CHUNG KING, 4.—(UP)—(Por Albert Yuan).— Se informó que los ejércitos comunistas convergen sobre el pueblo montañés de Kienkiang, a 208 kilómetros a vuelo de pájaro al este de Chungking, en la ofensiva general hacia esta nueva capital nacionalista.

Una fuerza comunista avanza sobie Kienkiang desde Patung, a 240 kilómetros hacia el noreste. Otra fuerza importante avanza sobre Kienkiang desde Fengwang, a 176 kilómetros hacia el sudeste. Otros ejércitos comunistas son guardados en reserva.

Esta parte de China es montañosa y al bien Kienkiang está a sólo 208 kilómetros por avión, la distancia por los tortuosos caminos montañeses es mucho mayor. Se espera poca resistencia en esa región, aunque el Ministerio de Defensa Nacional informó que se luchaba encosandamente a 20 kilómetros al sur de Patung.

También se ha informado que se encuentra en las montañas de Chinling una gran fuerza de comunistas, pero no hay noticias que ésta esté en movimiento.

Despachos de prensa chinos dijeron que los dirigentes militares en la conferencia que se celebra aquí, han decidido organizar un nuevo ejército de medio millón de hombres que llamarían "Ejército Popular de Salvación Nacional Anticomunista" para luchar contra los rojos.

El Gabinete dispuso que rija la ley marcial en todas las zonas próximas a los frentes de guerra y reforzó las defensas de Chunking y el general Yang Sen fué nombrado jefe de la defensa del cuartel general de la capital.

Despachos procedentes de Chengtu, capital de la provincia de Szechuan, informaron que las tropas nacionalistas del sur de Szechuan han sido enviadas a Kunming para reforzar las defensas nacionalistas de allí.

ATENTADO CONTRA PREMIER DEL IRAN

TEHERAN (Irán), 4.— (U. P.)— El Gobierno decretó la ley marcial en Teherán, con motivo del intento de asesinato del ex Primer Ministro, Abdol Hossein Hajir, quien resultó herido a bala.

En febrero pasado también se declaró la ley marcial, después que Mohammed Rize Pahleve fué herido en otro intento frustrado de asesinato. En esa oportunidad, las autoridades atribuyeron el atentado al Partido Tudeh, partidario de Rusia, y lo proscribió.

La policía informó que el autor del atentado, Emami, disparó a quemarropa contra Hajir, en los momentos que éste se dirigía a la mezquita de Sepashalar. El agresor fué detenido cuando trataba de huir.

En el hospital informaron que el estado de Hajir no reviste gravedad.

Nacionalistas chinos bombardearán a todo barco que hallen negociando con comunistas

HONG KONG, 4.— (UP).— Las autoridades del puerto comunicaron a las empresas navieras que el Gobierno nacionalista ha anunciado que bombardeará cuanto barco encuentre negociando con los comunistas chinos dentro del límite de tres millas de las aguas jurisdiccionales de China.

Informaron que los nacionalistas han declarado que bombardearán a cualquier barco, cualquiera que sea su nacionalidad, que se dirija a los puertos en poder de los comunistas o estén anclados en los mismos.

Embajador peruano regresó a Santiago

LIMA, 4.— (UP).— Por la vía aérea regresó a Santiago de Chile el Embajador peruano ante el Gobierno de Chile, señor Carlos Miró Quesada.

Fué despedido en el aeropuerto de Limatambo por personalidades oficiales, diplomáticas y periodistas.

Nueva alza del cobre en Nueva York

Fué elevado a 18.5 centavos por libra

NUEVA YORK, 4.— (UP).—La empresa Kennecott Copper Corporation aumentó el precio del cobre en siete octavos de centavo por libra, al elevarlo a 18.5 centavos.

Esta medida fué precedida por una decisión similar de la Phelps Dodge Corporation, en las últimas horas de ayer y señaló el primer cambio desde el 11 de julio cuando el precio de ese metal fué aumentado en cinco centavos, al precio de 17-⅝ de centavos por libra.

Se cree que otros productores principales seguirán el ejemplo de las empresas aludidas.

Las posibilidades de solución en la huelga del acero, junto con el reciente aumento en el precio del metal viejo, y las posibilidades de que surjan dificultades obreras en las industrias mineras del cobre, han alentado la demanda en las últimas semanas.

Recientemente las fundiciones elevaron en medio centavo su precio de compra del metal viejo, rico en cobre, pagando ahora por el 14,5 centavos.

En el mes de septiembre los productos terminados y despachados por los fabricantes contenían 114.760 toneladas de cobre, la cantidad mayor que se ha utilizado desde octubre de 1948.

Según los círculos comerciales, este pesado volumen de ventas indica que se continúa el vasto empleo del cobre.

TRIUNFO EL CAPITAN CRISTI EN UNA PRUEBA DEL TORNEO ECUESTRE DE NUEVA YORK

El Mayor Pelayo Izurieta, se clasificó tercero

NUEVA YORK, 4 (UP).— El capitán Oscar Cristi, del conjunto de Carabineros de Chile, rompió la cadena de victorias del equipo mexicano en la exhibición ecuestre nacional, al terminar en el primer puesto, esta noche, en la competencia por el Trofeo "West Point", ante 12.000 personas, en el Madison Square Garden, o sea, el mayor número de espectadores que haya presenciado la exhibición hasta ahora.

Cristi recorrió limpiamente la dificultosa ruta de las once vallas, en 37 segundos, montando a "Scarface".

Poco antes de que el oficial de la policía chilena participara en el evento, el coronel Humberto Mariles, líder del equipo mexicano, quien fué el vigésimo jinete en intentar la peligrosa misión, había recorrido la ruta sin derribar una sola valla, siendo el primero en lograrlo.

Mariles montó a "Resorte" y demoró 39 segundos y 9|10, terminando en segundo lugar. Mariles y Cristi fueron los únicos jinetes que no derribaron una sola valla.

El tercer lugar correspondió también a otro chileno, el mayor Pelayo Izurieta, del equipo del Ejército de Chile y capitán del conjunto chileno, quien esta noche entró en el selecto grupo de triunfadores, montando a "Cóndor".

Izurieta por poco resulta triunfador, pues recorrió la ruta en 33 segundos y 8|10, pero se anotó dos faltas en contra suya, como resultado del derribo de la última valla con las patas traseras de "Cóndor". De no haber sido por esto, el mayor Izurieta hubiera triunfado, puesto que tomó mucho menos tiempo que Mariles y que Cristi.

SE INICIO LA CARRERA DE AUTOS "GRAN PREMIO DE LA REPUBLICA" EN ARGENTINA

BUENOS AIRES, 4.— (UP). — A las 22, hora argentina, el Ford N.o 1, pilotado por Oscar Gálvez encabezó el grupo de ciento diecinueve volantes que partieron desde el Automóvil Club Argentino, dando comienzo al "Gran Premio de la República" dividido en doce etapas con un recorrido de diez mil novecientos ochenta y ocho kilómetros.

El Presidente de la Nación señor Juan D. Perón dió la partida simbólica al coche N.o 1, en medio de una muchedumbre que difícilmente fué contenida para dejar paso a las máquinas que salieron lentamente desde la Avenida Alvear en demanda de la estación Isidro Casanova en San Justo, punto real de la partida de la gran prueba automovilística.

El chileno Lorenzo Varoli partió el N.o 25, seguido de Antonio Pereira y de otro transandino, el Chileno Francisco Kremer en el lugar 27. Los volantes demoraron una hora larga en dejar el frente del edificio del Automóvil Club en busca de la partida en San Justo.

SE PREPARA LA PARTICIPACION DE CHILE EN EL CONGRESO PANAMERICANO DE MUNICIPIOS

Circula ya entre las autoridades municipales de las Américas, la invitación oficial que hace la Comisión Panamericana de Cooperación Intermunicipal, con sede en La Habana, y la del Alcalde doctor Lesseps Morrison, de Nueva Orleans (Estados Unidos), en cuya ciudad se verificará esta reunión en la segunda quincena de mayo próximo.

El temario consta de cuatro cuestiones: 1.o Relaciones entre los Municipios y las más altas esferas de Gobierno, especialmente de carácter estadístico; 2.o Acción y función de los Municipios en la solución de los problemas de la vivienda; 3.o Planeación Municipal, y 4.o Sugestiones para la solución del problema del tránsito en las ciudades.

En este Congreso se va a proceder en una fórmula nueva. Así, cada tema tendrá un ponente general de los Estados Unidos, y un relator correspondiente latinoamericano. Para el tema 2, ha sido designado un ex Ministro de la Vivienda del Presidente Roosevelt, Mr. Emmerich —que estuvo en Chile en el Segundo Congreso— y nuestro compatriota el Arquitecto don Ricardo González Cortés. Con esta honrosa designación, para el orgullo nacional, que ha aceptado el estimado profesional chileno, éste requerirá de todas las instituciones Municipales de Sud América, cuál es la intervención que en la solución del problema de la vivienda han tenido esos organismos locales.

Hemos entrevistado, en su estudio profesional, al señor González Cortés, que viene regresando, después de asistir al Cuarto Congreso Histórico Municipal Panamericano, celebrado en Buenos Aires, y nos manifiesta que allá se encontró con autoridades municipales de varios países de las Américas, y que pudo así avanzar en el cometido que se le ha encomendado. Le secunda en sus tareas preliminares, su hijo Raúl, que es a la vez su socio en el estudio profesional, y que ya en otros Congresos ha tenido activa participación, tanto en el país como en el extranjero. Desde luego, se procederá a designar una comisión organizadora, que tome contacto con los Municipios, y que pueda funcionar en la Secretaría General de la Unión de Municipalidades de Chile, organismo creado en el Primer Congreso Nacional de Municipios que se reunió en Viña del Mar, en el año 1942.

MAÑANA LLEGAN 180 CANTANTES Y BAILARINES REGIONALES ESPAÑOLES

Mañana en la mañana arribará a Valparaíso el barco especial que trae a 180 cantantes y bailarines, seleccionados en cada región de España, y que van por el mundo divulgando el rico folklore de la Madre Patria. "Publicitas", ha obtenido la exclusividad de las transmisiones radiales de este suceso artístico, y los oyentes podrán escuchar todas sus presentaciones a través de una cadena nacional de emisoras, encabezada por Radio Minería, de Santiago, y Metro, de Viña del Mar. El domingo, a las 11 de la mañana, tendrá lugar la primera transmisión, la que tendrá caracteres de gran novedad, porque los micrófonos se colocarán en la misma cubierta del barco en la que, los artistas españoles antes de desembarcar, realizarán un hermoso programa de danzas y canciones. Luego, los micrófonos acompañarán al vasto conjunto en su desfile por las calles céntricas de Valparaíso, ataviados con sus trajes regionales. El mismo domingo, a las 22.30 horas, se transmitirá la fiesta que se desarrollará en el Hotel Miramar, de Viña.

CINE, TEATRO Y RADIO

ANTES DE DAR PRINCIPIO a la filmación de la película de Clasa Films Mundiales "La dama del alba", Marga López, la encantadora estrella de esta cinta, salió de vacaciones en compañía de sus pequeños hijos al bello puerto de Acapulco.

EL DIRECTOR TITO DAVISON y su gentil esposa, la artista Conchita Carracedo, están en espera de que próximamente visite su hogar la cigüeña. Tito, actualmente está dirigiendo a María Félix, en "Doña diabla", película de sello Filmex.

LILIA MICHEL, LA ATRACTIVA estrella mexicana no retornará a la pantalla hasta principios del año entrante, para filmar una película al lado de su esposo el actor Rafael Baledón, quien actualmente se encuentra filmando "Yo soy de Jalisco", cinta que al principio se había anunciado como "Matrimonio y mortaja".

NINI MARSHALL, LA POPULAR CATITA, después de haber filmado para Filmex "Una gallega en México", prepara sus maletas para salir rumbo a España a cumplir varios compromisos.

La Artista de Hoy

Purita Souza, que ha reaparecido con éxito en nuestra radiotelefonía. Actúa todos los lunes, miércoles y viernes en la emisora que dirige Santiago del Campo. Ha llamado la atención el repertorio de canciones españolas y la seguridad de su voz en las interpretaciones.

CAMBIO ESCENARIO GRACIA DE TRIANA

En la tarde de ayer recibimos la agradable visita de Gracia de Triana, estrella de la canción española. La cantante hispana nos pidió informáramos a los lectores de LA NACION que desde hoy podrán escucharla en el escenario del "Violín Gitano".

Nuestro repórter gráfico aprovechó el momento en que Gracia de Triana hablaba por teléfono para registrar en su máquina esta fotografía.

Grandioso concierto ofrece mañana en la noche en el Caupolicán Rayén Quitral

En vísperas de emprender su tournee artística por Europa y accediendo al pedido de los miles de admiradores que tiene en Santiago, la eminente soprano chilena, ofrecerá mañana por la noche en el Teatro Caupolicán, un extraordinario concierto de despedida de Chile.

Ha elegido la notable cantante araucana, el escenario del Caupolicán para darle el adiós al pueblo de Santiago, dado el carácter eminentemente popular de este escenario y su extraordinaria capacidad. Quiere llevarse Rayén Quitral al emprender su jira, el recuerdo del pueblo chileno. En su concierto de mañana, que será a precios populares, nos ofrecerá un programa atrayente que consulta trozos de óperas y numerosas canciones chilenas. El programa, que daremos a conocer mañana, es veraderamente excepcional.

Ahora también en latitas de ensayo de $ 6.

VAPENET, producto de los Laboratorios De Witt, ya está haciéndose conocido por su eficacia en combatir los resfríos y catarros. Si usted no lo conoce, puede probarlo ahora con solamente $ 6.— comprando el nuevo envase popular.

Compre hoy día una latita de ensayo por sólo $6.—. Seguramente quedará tan satisfecho que lo volverá a usar, para lo cual le recomendamos los envases mayores, que son más económicos, especialmente el pote para familia, de $ 28.—.)

VAPENET se emplea en fricciones e inhalaciones y su uso es fácil y agradable para grandes y niños.

BASE: mentol, alcanfor y esencias aromáticas.

VAPENET POR BÁLSAMO PENETRANTE PARA FROTACIONES E INHALACIONES

Ahora en 3 tamaños $ 6 $ 10 y $ 28

UN PRODUCTO DE LOS LABORATORIOS DE WITT

GRAN OPORTUNIDAD

Véndese este edificio de Departamentos de Lujo, recién terminado: 50 metros Barrio Residencial Santa Lucía. Cuatro pisos. 8 departamentos.

Renta anual: $ 528.000; Valor: $ 4.800.000

Cada departamento: 2 dormitorios con baño completo y closet. Living, comedor, cocina con muebles y despensa. Pieza y baño de servicio.

Terminaciones de lujo. En primer piso: terrazas y jardines independientes, bomba de agua; instalación de teléfono, Calefacción hidroeléctrica, etc.

SOCORENTA: AHUMADA 312 — Oficina 624

TELEFONO 66270 — 11 - 1 P. M. y 6 - 8 P. M.

MAQUINAS JUGUERAS MARCA "Globe"

...riente universal, 8.000 r. p. m.; para ...turar, hacer jugos de frutas, cocktails y batidos.

...perfecto funcionamiento está garan...do, FACILIDADES DE PAGO. Véa...las y pida una demostración sin compromiso.

...STRIBUIDORA "GLOBE" COMPAÑIA 1312 — TELEFONO 89921

B-66 ...en — ...DA LARGA ...Estudio: ...ión GRACE ...Cañanos 1189 ...Piso 2.o

RADIO CHILENA

CE-88 — en — FRECUENCIA MODULADA Teléfono 83832 Casilla 14-D Santiago

— FUNDADA EN 1923 —

...al servicio de la Cultura, la Industria y el Comercio

...ESTACA EN SUS PROGRAMAS DIARIOS, LAS SIGUIENTES AUDICIONES:

...DIARIO DEL AIRE "GRACE"

...noticias nacionales propias y extranjeras de la A. P. ...a 8.30 — 13 a 13.15 — 19 a 19.10 — 22 a 22.10

...AUDICION "PARA ELLAS"

...10.30 a 11 horas, diariamente, excepto Domingos.

...A ONDA DE ESPAÑA"

...tura, Historia, Tradiciones y Costumbres Españolas y Noticias de Actualidad. Lunes, Miércoles y Viernes, de 21.30 a 22 horas.

...FORMATIVO BURSATIL

...rado especialmente por JARAS Y SOTTA Y CIA. ...s veces cada día: 13.15 y 19.15, de Lunes a Sábado

...OGRAMA DE MUSICA SELECTA ALMACENES PARIS

13.15 a 14.30, de Lunes a Sábado.

...cierto Clásico "VIÑA SAN PEDRO"

22.15 a 23.30, de Lunes a Sábado.

...A OPERA DE LOS DOMINGOS

De 17.30 a 19.30

...A HORA INDUSTRIAL"

...rama Oficial de la Sociedad de Fomento Fabril. Martes, Jueves y Sábados, de 20 a 20.30 horas.

A NUESTROS CLIENTES

Con relación al alza a $ 4.— por taza de café que hemos debido decidir, nos hacemos el deber de explicarla como sigue:

1.—Mientras todos los artículos de consumo han experimentado repetidas alzas en el curso de los últimos tiempos, el precio de venta de nuestra taza de café permaneció invariable durante dos años, desde el mes de Enero de 1948.

2.—El precio original del café en grano, desde esa fecha ha sufrido alzas de 83%.

3.—Los rubros de gas, agua, luz, arriendo, sueldos, jornales y materiales han sufrido alzas, también desde esa fecha, hasta de 300%.

4.—Nuestro precio actual de $ 4.— es sólo superior en $ 0.40 o $ 0.60 por taza a los precios que se cobran en fuentes de soda y negocios similares. Justificamos esa pequeña diferencia con la excelente calidad del café que ofrecemos, calidad que ha sido precisamente la que ha formado nuestro prestigio comercial ante los gustadores del buen café y ante tantos favorecedores que nos mantienen invariablemente su preferencia.

5.—Nuestro establecimiento se dedica sólo al ramo del café. No tenemos otras actividades que pudieran diluir los efectos de los mayores costos. Necesariamente, contra toda nuestra voluntad, hemos debido recargar el precio de venta de nuestro único artículo.

CASA DO BRASIL

Sin preocupaciones

Representamos a todas las Líneas Aéreas, y en contados minutos podrá elegir la de su agrado, reservando su asiento de inmediato.

Nuestra experiencia al servicio de su viaje

TARIFAS OFICIALES Sin recargo

EXPRINTER AGUSTINAS 1074 SANTIAGO

...IA DEL ESPECTADOR

...EROS ENTRE PAREN... ...RESPONDEN AL DEL TELEFONO

...EATROS

...(32627). — Vermouth ...Cía. Leguía-Córdoba en: ...las mujeres.

...CINES

...(91254).— Rotativo: ...y Octubre me conde...

...(80122). — Vermouth ...Maridos modernos.

...(42443).— Rotativo: ...días de Pompeya, La ...los Borgias y Flor de

...(42811).— Vermouth ...trabotas y Octubre me

...(51746).—Rotativo: ...rrado, Adán y la ser...Abbot y Costello contra ...na.

ALMAGRO (83425). — Rotativo: Festival en México y Muros de tinieblas.

AUDITORIUM (84688).—Matinée, vermouth y noche: La última carrozzella.

AVENIDA MATTA (51455). — Rotativo: Allá en el Rancho Grande, La máscara de los Borgias y La fe que lucha.

BAQUEDANO (65050). — Matinée, vermouth y noche: Mujer.

BANDERA (89111). — Matinée, vermouth y noche: Un enviado del cielo.

BLANCO ENCALADA (91787) — Rotativo: El cisne negro, Por siempre ámbar y Alma torturada.

BOLIVAR (83663) —Rotativo: El ahijado de la muerte, Emigrantes y El tigre de Jalisco.

BRASIL (80306) — Rotativo: Bongo y La cigüeña de papá.

CAPITOL (89581).—Rotativo: Los inconquistables, Alma torturada y Arrostrando la muerte.

CARRERA (86685).— Rotativo: Festival en México y Muros de tinieblas.

CENTRAL (33555). — Matinée, vermouth y noche: Prisionera del azar.

CERVANTES (88569).— Matinée, vermouth y noche: La última carrozzella.

CLUB DE SEÑORAS (33550).— Rotativo: Allá en el Rancho Grande, La máscara de los Borgias y La fe que lucha.

COLISEO (89075) — Rotativo: Lustrabotas, Los últimos días de Pompeya y Ahora soy un fugitivo.

COLON (90577).— Rotativo: El camino del amor, Los últimos días de Pompeya y Octubre me condena.

CONTINENTAL (60735).— Matinée, vermouth y noche: Maridos modernos.

COUSIÑO (50657).— Rotativo: Los piratas de Monterrey y Dejada en prenda.

CHILE (60728).— Rotativo: Allá en el Rancho Grande y Raquel.

DIECIOCHO (83778).— Rotativo: El enviado del diablo y Cae el telón.

DELICIAS (91941).— Rotativo: El llanero, Peor que el hombre y Nosotros fuimos los sacrificados.

ESMERALDA (64303).—Rotativo: Por siempre ámbar, El cisne negro y Nubes negras.

FLORIDA (34269). — Matinée, vermouth y noche: El cuervo.

EL GOLF (257 y 458).—Vermouth y noche: Maridos modernos.

FRANKLIN (50754). — Rotativo: Los inconquistables, La fe que lucha y Balas traidoras.

HOLLYWOOD (42389).— Rotativo: Lustrabotas y Los últimos días de Pompeya.

IDEAL CINEMA (92188).— Rotativo: La pequeña madrecita, Tarzán el hombre mono y Nubes negras.

IMPERIAL (51112).— Rotativo: Apasionada, Noche sin luna y La fe que lucha.

INDEPENDENCIA (62702).— Rotativo: Los últimos días de Pompeya, Octubre me condena y Apasionada.

ITALIA (41583) — Rotativo: Los últimos días de Pompeya, La fe que lucha y Nubes negras.

LO FRANCO (92705).— Rotativo: Allá en el Rancho Grande y Fiebre.

LUX (87830) Rotativo El halcón de los mares.

MANUEL RODRIGUEZ (66959) — Rotativo: Por siempre ámbar, El cisne negro y Ahora soy un fugitivo.

MIAMI (85815) — Rotativo: Vidocq, el bribón de París.

METRO (83361). — Matinée, vespertina, vermouth y noche: La danza inconclusa.

MINERVA (91464).— Rotativo: Los inconquistables, Yo soy tu padre y Balas traidoras.

MIRAFLORES (30909).— Rotativo: Cristóbal Colón y La máscara de los Borgias.

MONUMENTAL (91555).— Rotativo: Los inconquistables, Nubes negras y El nido de las víboras.

MARCONI (42867).— Vermouth y noche: Muros de tinieblas y Festival en México.

MAJESTIC (Gran Avenida) — Paradero 6 (50151) — Rotativo Rose Marie y El hombre que amé.

PRINCIPAL (30911) — Rotativo: Noticiarios mundiales, Dibujos y Seriales.

NACIONAL (63568) — Rotativo: Por siempre ámbar, El cisne negro y Ahora soy un fugitivo.

NORMANDIE (87749). — Matinée vermouth y noche: Lustrabotas y Por un cuerpo de mujer.

ÑUÑOA (43152) — Rotativo: Los inconquistables, Balas traidoras y Fulmine.

O'HIGGINS (86929).— Rotativo: Por siempre ámbar, El cisne negro y Ahora soy un fugitivo.

ORIENTE (41345) — Vermouth y noche: Prisionera del azar.

PORTUGAL (34816) — Rotativo: Lustrabotas y Octubre me condena.

PRINCESA (85205) — Rotativo: Los inconquistables, La máscara de los Borgias y Dik Tracy detective.

PROVIDENCIA (48073) — Rotativo: Un rayo de libertad, El despertar y El último de los seis.

ROXY (80809) — Rotativo: El regreso del muerto.

PLAZA (84714).— Matinée vespertina, vermouth y noche: Pasión de una noche.

REAL (65555) — Matinée vermouth y noche: La gran aurora.

RECOLETA (63874) — Rotativo Sangre en la luna, Apasionada y Nubes negras.

REX (31143 y 31144) — Matinée vermouth y noche: Anna Karenina.

REPUBLICA (93613).— Rotativo: La traviata, La sin ventura y Alma torturada.

RIALTO (41667) — Rotativo Allá en el Rancho Grande, El nido de las víboras y La fe que lucha.

SANTIAGO (32888) — Matinée vermouth y noche: El cuarto mandamiento.

SANTA LUCIA (36668) Matinée, vermouth y noche: El príncipe de la selva.

SELECTA (87194) — Rotativo Allá en el Rancho Grande, La fe que lucha y Nubes negras.

SAN MIGUEL (51362).— Rotativo: Allá en el Rancho Grande, Nubes negras y Las aventuras de Silverado.

VALENCIA (61557) — Rotativo: El nido de las víboras, Arrostrando la muerte y Balas traidoras.

VICTORIA (30021) — Rotativo: Ritmo de Candilejas.

Teatro VALENCIA PLAZA CHACABUCO FONO 61557 HOY

Rotativo de 5 adelante

La emocionante película de pistoleros

ARROSTRANDO LA MUERTE

por John Payne, Olivia de Havilland en la cinta premiada

EL NIDO DE LAS VIBORAS

Roy Rogers en

BALAS TRAIDORAS

(en colores).

El imperio submarino (6.a)

UN NOTABLE ELENCO PARTICIPA EN LA PELICULA "DESTINO DE FUEGO"

NINA FOCH y GLENN FORD en una escena del nuevo estreno de Columbia Pictures.—

Una producción cinematográfica del sello Columbia, calificada como realmente extraordinaria es "Destino de fuego", protagonizada por Glenn Ford con Nina Foch al frente de un notable elenco y que se estrena el martes próximo en el Teatro Central. Y, efectivamente, pocas veces se ha procedido con mayor justicia en la calificación de una película como en el caso de "Destino de fuego", ya que en realidad se trata de una cinta de excepcionales merecimientos, tanto por su argumento sencillamente apasionante que logra mantener la atención del espectador en forma sostenida durante todo su desarrollo que consulta escenas de intenso dramatismo como jamás han sido llevadas a la pantalla. Por otra parte, Glenn Ford, el actor favorito de todos los públicos, cumple una de sus más brillantes actuaciones, hábilmente secundado por la encantadora Nina Foch.

Romántica cinta en el Teatro Victoria

En el ecrán del popular cine rotativo Victoria conoceremos el lunes próximo la gran superproducción del sello 20th Century Fox "Carta a tres esposas", protagonizada por Linda Darnell, Jeanne Crain y Ann Sother.

Esta superproducción, que tanto éxito obtuviera en su estreno en el Teatro Rex, vuelve a ser presentada a pedido de numeroso público.

Un show musical se escuchará el lunes

El lunes próximo comienza en Radio Agricultura un programa de extraordinario interés artístico, que tiene por nombre "show musical". Intervienen artistas de tan alta categoría, como Nola King, Lilianette y el Dúo Primavera; además, el Cuarteto París y Paul Aurel, y la orquesta de Héctor Carvajal y Carlos Oxley. Radio Agricultura ha hecho así un esfuerzo más en bien de sus oyentes, ofreciéndoles la voz sugerente, extraña y apasionada de Nola King, la alegría de los valses vieneses de Lilianette y la frescura juvenil y chilena del Dúo Primavera. El show musical estará en los micrófonos de la SNA, todos las noches del mes de noviembre, desde las 23 horas.

JOVIAL TEMPERAMENTO EN "NOVIA DE JUNIO"

SE va a estrenar la comedia de Warner Bros, titulada "Novia de junio". En ella, Bette Davis interpreta un papel cómico, en el cual hace gala de un jovial temperamento humorístico que muchos estaban muy ajenos de saber que ella lo poseía. Robert Montgomery, el hombre que la ama y la hace sufrir, está graciosísimo, como el talentoso escritor que tiene que obedecer a Bette y que al fin logra vencer sus impetuosos mandatos, con el sencillo procedimiento de acallar sus protestas con sus besos.

"Novia de junio" es una fina comedia, llena de situaciones comprometidas, líos amorosos y pasos de jocosa farsa, que deleitará al público que concurra al Cine Rex, donde se estrenará este film.

¿Sabían Uds. que...

Javier Miranda tiene a su cargo la audición "Arte" en CB 62.

Lucho Souza ha sido contratado por "La Reina" para desempeñarse como locutor, y que desde el primer día ha llamado la atención.

Radio Agricultura inició el programa "La novia de Chile", en el que regalan miles de pesos en premios.

Eliana Boca está trabajando en una compañía de teatro que dirige Ricardo Moller.

Ernesto Urra y Luchita Botto han iniciado una jira por diversas ciudades del país.

SE ASEGURA QUE LUIS AGUILAR SUCEDERA EN POPULARIDAD A JORGE NEGRETE: LO VEREMOS

Según la opinión del público de México "El gallo giró" es la más alegre película musical que se ha hecho en los seis aztecas y muy bien dirigida y brillantemente interpretada.

Todos elogiaron la dirección de Alberto Gout; las actuaciones del popular galán y cantante Luis Aguilar, y de la joven y bella actriz Carmelita González, así como el tema de la cinta muy original.

"El gallo giró" nos presenta la vida de un hombre que creció en el campo y se lanzó a la conquista de la capital, para merecer el amor de una hermosa mujer. El era joven, decidido, valiente y travieso, alegre y gran aficionado al canto y a la música, y su historia está salpicada de complicaciones familiares, todo ello dentro de un ambiente divertido y ameno.

"El gallo giró", es una nueva y notable creación de Luis Aguilar y de la juvenil estrella Carmelita González.

LUIS AGUILAR

WILLIAM EYTHE ESTA "A PUNTA DE ESPADA": EN UNA OBRA DE ACCION

El teatro Real presentará el próximo martes, en sus funciones habituales, una gran película, con un romance apasionado, duelos y con hermosas escenas de esgrima.

Esta película, producción del sello 20th Century Fox, está protagonizada por William Eythe, a quien secundan Hazel Court, Margaret Rutherford, Stanley Holloway y Basil Sydney.

El estreno de esta película seguramente ha de despertar gran interés entre todas aquellas personas que gustan del elegante y viril deporte de la esgrima.

FIDELIDAD HISTORICA EN EL TEMA DE "LOS ULTIMOS DE FILIPINAS"

De impresionante fidelidad histórica, con un romance pasional de real intensidad dramática, "Los últimos de Filipinas", relata un hecho verídico ocurrido hace medio siglo y en el cual, un puñado de valientes españoles cumplió una de las proezas más admirables que registra la historia. Es por esto entonces, o sea, por su base argumental soberbia, por su realización simplemente magnífica y por su interpretación brillante, en la cual cumplen una actuación estupenda el celebrado actor Armando Calvo, junto a la encantadora Nani Fernández y a José Nieto y Guillermo Marín, que "Los últimos de Filipinas" ha sido declarada de interés nacional, y obtuvo el primer premio de la cinematografía española.

La noticia del estreno de esta grandiosa superproducción hispana ha producido justificado interés en la colectividad española residente, y ya son muchas las personas que han adquirido localidades para las presentaciones que se inician el martes próximo en el Teatro Baquedano.

MAÑANA PROCLAMAN A LA REINA DE LOS EMPLEADOS CINEMATOGRAFICOS

Hoy, a las 16 horas, se realizará el último escrutinio para elegir Reina de la Simpatía de los Empleados Cinematográficos, y mañana, a las 10 horas, será proclamada la soberana en el Teatro Continental.

En tres partes se dividirá la velada de mañana. Primero, habrá cine; después, variedades artísticas, y finalmente, la proclamación misma.

Durante el espectáculo de cine, se estrenarán cinco cortos en tecnicolor. El programa de variedades contará con la actuación de los siguientes artistas: Pepa Reyes, en canciones españolas; las hermanitas Marla, Patricia y Gigi Carter, en un número de ballet; Pila Lecaros, en canciones; Nella Camarda, en ejecuciones al piano; Ricardo Azúa, en canciones; Hernán López, en un zapateado; Marcela de la Cerda, en trozos de ópera, y Claudio Núñez, en canciones.

En la tercera parte, el presidente de los Empleados Cinematográficos, don Francisco Fernández, proclamará a la reina, a quien terciará la banda de Reina de la Simpatía. Luego se hará entrega de los premios y, finalmente, el poeta laureado leerá el Elogio a la Reina.

Teatralidades

NUEVO ESTRENO DE KIKA

La compañía infantil que dirike Kika y que tiene como primer actor a Gabriel Maturana, presentará mañana, en el Baquedano, una nueva función matinal, ofreciéndole al público una versión del cuento "Blanca Nieve y los siete enanitos", en una adaptación en cuatro actos, original de Carlos Barella.

MIRELLA VELIZ ENFERMA

Por enfermedad de Mirella Véliz, no podrá actuar mañana en su ya tradicional matinal infantil de los domingos en el Imperio, la compañía de la "Tía Mirella".

"ALERGICO A LAS MUJERES"

Un rotundo éxito es el que está consiguiendo Lucho Córdoba en el escenario del Imperio, con la comedia de Jean de Letraz, "Alérgico a las mujeres", que día a día atrae mayor número de público.

Olvido Leguía, Amparito Landaeta, Rubén Darío Guevara, Américo Vargas y otros destacados artistas, tienen oportunidad de lucir sus cualidades artísticas en esta obra humorística.

LA VENUS DE FUEGO

Noche a noche, el público que asiste al Burlesque aplaude las interpretaciones de Alba Rosales, a quien se le presenta por "La venus de fuego". Hoy actuará en la obra "Le rompieron el colador".

FUNCIONES ROTATIVAS TENDRA EL BALMACEDA

A contar del próximo martes la Empresa del Teatro Balmaceda ha decidido iniciar su nueva modalidad de cine rotativo, funciones que se iniciarán diariamente a las 14 horas para continuar hasta la medianoche.

Para la iniciación de la temporada de cine el Balmaceda se ha colocado como teatro de semana intermedia, vale decir, que exhibirá producciones inmediatamente después de los teatros de estreno del centro, pudiendo adelantar que su primer programa en esta categoría será formado por "La historia del tango", cinta en que actúan Tito Lusiardo y Virginia Luque, Fernando Lamas y Francisco Canaro y su Orquesta Típica.

Además, se exhibirá la cinta de 20th Century Fox con Gregory Peck, y John Garfield "La luz es para todos".

FUERON SELECCIONADAS ARTISTAS DE UNA OBRA DE ACCION E INTRIGAS

La RKO Radio, en Santiago, al ser interrogada por los periodistas, declaró que tenía absoluta confianza de que la película "Los malos regresan" será uno de los más grandes acontecimientos cinematográficos en el género de films de acción. Han sido seleccionadas las mejores estrellas para esta clase de producciones. Todos ellos de gran figuración y popularidad en películas de Oestes. Randolph Scott declaró: "Los malos regresan" es, seguramente, mi mejor película de Oestes, que son las únicas en las que yo trabajaría". Los productores han dicho: "Randolph Scott haría todos los films de Oestes de gran envergadura, si hubiese bastantes argumentos de calidad para él".

EL LUX REUNE A TRES ESTRELLAS POPULARES

"Arrabal", el film de 20th Century Fox cuya interpretación está a cargo de tres favoritos de nuestro público, Wallace Beery, George Raft y Jackie Cooper, será exhibida en el Teatro Lux a contar del próximo lunes.

Esta película que ha asombrado a los públicos cada vez que ha sido exhibida, cuyo argumento lleno de emociones, intrigas, luchas a puño limpio, dramatismo y a la vez alegría ha de obtener un seguro éxito confirmando que "Arrabal" es una de las cintas que jamás podrán ser superadas entre las de su clase.

El Teatro de Ensayo repone dos comedias

El Teatro de Ensayo de la Universidad Católica ha fijado ya fechas de reposición de las dos obras que estrenará este año con gran éxito, y que luego han estado subiendo al escenario del Municipal con gran beneplácito del público. En efecto, "La Anunciación a María" vuelve a escena el miércoles 16, el domingo 20 y el jueves 24.

"Pigmalión", en cambio, será representado el sábado 19, por última vez durante el año, cumpliendo en esta forma su décimaséptima representación. Todas estas funciones, que han sido solicitadas insistentemente por el público, se efectuarán en vermouth.

¡ESTA ES UNA CHICA AFORTU

En una escena de "Sublime Decisión", drama de la wyn Mayer, que se exhibirá en el Metro, varias mi Cruz Roja reparten rosquillas a un grupo de avia tudios de Hollywood se las arreglaron para que éste nas enfermeras de la Cruz Roja. Una de las afortunad Robertson, de Los Angeles, a quien vemos rodeada de Walter Pidgeon, Brian Donlevy, Charles Bickford y todos intérpretes de la película anteriormente m

Tendrá "Delirio de grandezas" un cine

Fuimos informados ayer de que el reestreno de la superproducción "Delirio de Grandezas" se realizará en el Teatro Continental, en una fecha próxima. Así mismo, en las o RKO Radio nos confianza que hay este reestreno. D el artista de la popular por su co da la crítica estr en considerar que en este film es la definitiva de su ca

Embajada de Arte Espa al Municipal

El martes se presentan "Los Coros y de España"

Un espectáculo de singular categoría artística, pleno de belleza y colorido, que resume todo el vario y brillante folklore de la Madre Patria, tendremos oportunidad de admirar desde el martes venidero con motivo de la primera presentación que hará en el Teatro Municipal el renombrado conjunto "Los Coros y Danzas de España", agrupación integrada por 170 muchachas de diversas regiones de España y por más de una treintena de músicos y que vienen en jira en la motonave "Monte Ayala", cumpliendo la honrosa misión de revivir l y las danzas de todos los tiempos.

"Los Coros y D paña", cuadro din nero en el mund grupos de todas l españolas que se p sus trajes típicos que usan en las d res de sus respect

Como se ha anu tuación del célebre tá limitada a cu de abono; la prim se llevará a efecto nidero.

Martes SANTIAGO
MATINEE VERMOUTH NOCHE
LOS GALLOS GIROS TRAEN SUERTE... VEA ESTA PELICULA Y SABRA POR QUE!
Luis AGUILAR
EL GALLO GIRO
con CARMENCITA GONZALEZ OSCAR PULIDO
PEL MEX

Lunes VICTORIA
¿CUAL DE ELLAS HA PERDIDO SU ESPOSO?
Jeanne Crain Linda Darnell Ann Sothern
en CARTA A TRES ESPOSAS
con KIRK DOUGLAS PAUL DOUGLAS BARBARA LAWRENCE JEFFREY LYNN
'A LETTER TO THREE WIVES'
20 CENTURY FOX

LUNES LUX
CUANDO AMBOS SE JUNTAN, SOBRAN EMOCIONES!
WALLACE BEERY GEORGE RAFT en ARRABAL
CON JACKIE COOPER
(Mayores y Menores)
20 CENTURY FOX
Extra! AGREGADOS DIBUJOS Y SINOPSIS

METRO
BANDERA 141 — TELEFONO 83361
4 - FUNCIONES - 4
MATINEE 1.00 P. M.
SELECTA 3.40 P. M.
VERMOUTH 6.40 P. M.
NOCHE 9.30 P. M.
HOY
¡EMOCIONANTE! ¡EXTRAORDINARIA! ¡ALGO NUEVO EN EL FIRMAMENTO CINEMATOGRÁFICO!
25 AÑOS DE ESCUELA Metro Goldwyn Mayer 1924-1949
PARA ADULTOS Y MENORES DE 15 AÑOS
LA GRAN PRODUCCIÓN MUSICAL DE LA MGM EN TECHNICOLOR
La DANZA INCONCLUSA
The Unfinished Dance
MARGARET O'BRIEN
CYD CHARISSE - KARIN BOOTH - DANNY THOMAS
Metro Goldwyn Mayer
COLOSAL MATINAL INFANTIL, A LAS 11 A. M.
1.o Tierra Maya. 2.o Adiós Srta. Turluck. 3.o Un caso macabro. 4.o Un caso macabro, 2.a parte. 5.o Cazadores cazados — INTERMEDIO — 6o Noticiario Metro N.o 5. 7.o Primeros pasos del deporte. 8.o Ocupaciones insólitas. 9.o De la misma madera. 10.o Ratonología.
Metro Goldwyn Mayer

MAS ALEGRE, MAS GRACIOSO, EL
"BURLESQUE"
BATE SU PROPIO RECORD DE HUMORISMO, CON
"LE ROMPIERON EL COLADOR"
LA REVISTA DEL MILLON DE CARCAJADAS. VEALA Y ADMIRE A LA
"VENUS DE FUEGO"
EN SU DESLUMBRANTE ACTUACION FRIVOLA
ESPECIAL: 19 HORAS — NOCHE: 22 HORAS
MARTES: Estreno de la picaresca y sugestiva obra del joven actor, Andrés Gallo
"Hay que verle el ojo a la papa"
Reserve su entrada con anticipación al fono 31530
TEATRO DIEZ DE JULIO

COMPAÑIA CHILENA DE ESPECTACULOS
CGE
LOS MEJORES PROGRAMAS EN LAS MEJORES SALAS
Rex
EL MEJOR TEATRO DE AMERICA
FONOS 31143-31144-HORARIO: 3-6.30 Y 9.45 P.M
Una mujer. Un amor. Un destino sentimental. La obra cumbre de LEON TOLSTOY
ANA KARENINA
(Mayores)
por Vivien Leigh y Ralph Richardson.
REAL
FONO 65555
3, 6.30 y 9.45 P. M.
Música de Rossini, Schubert y Bethoven en la película italiana
LA GRAN AURORA
por Rossano Brazzi y Renée Faure (May. y men.)
SANTIAGO
FONOS 32869—32444
3, 6.30 y 9.45 P. M.
La lucha diaria por la vida reflejada en esta película (Mayores)
EL 4.o MANDAMIENTO
por Domingo Soler y Sara Montes.
VICTORIA
FONO 30021
1.15, 3.15, 5.15, 7.15 y 9.20
Una película que le hará olvidar todas las penas
RITMO DE CANDILEJAS
(Mayores)
DIECIOCHO
FONO 83776
Rotativo de 3.30 adelante
(Mayores)
EL ENVIADO DEL DIABLO
CAE EL TELON
Escogidos agregados.

Teatro MUNICIPAL
TEMPORADA OFICIAL 1949 — ORGANIZACION AR
SALVATI
OCTUBRE — NOVIEMBRE
COMPAÑIA ESPAÑOLA de COMEDIA
MARIA GUERRERO - PEPE RO
TRES ULTIMOS DIAS DE ACTUA
HOY SABADO: DOS FUNCIONES
TARDE: 6.30 P. M.—Gran éxito de la obra de TAMAY
"LOCURA DE AMOR"
NOCHE: 10 P. M.— Estreno de la obra de THOMAS
"LA VIDA ES NUESTRA"
Obra mantenida un año en las carteleras de M
MAÑANA DOMINGO: Ultima matinée (a precios
"LOCURA DE AMOR"
TARDE: 6.30 y NOCHE: 10 P. M. — "LA VIDA ES N
LUNES: Despedida de la Compañía. — Ultimas dos
TARDE y NOCHE: En la noche, gran velada en
beneficio del primer actor PEPE ROM
"LOS INTERESES CREADOS"
de Jacinto Benavente.
Localidades en venta: Boletería atiende desde las
FONO 31407

RAYE
QUITRA
la gran cantante chilena, gloria
del arte lírico universal
Se despide del público de Santia
un concierto extraordinario
MAÑANA DOMING
Noche, 9.45 P. M
— EN EL —
TEATRO
CAUPOLICA
TODO SANTIAGO AL CAUPOLICANI
— BOLETERIA ABIERTA TODO EL DIA —

HOY GRAN BAILE DE PREMIERE DE LAS FIESTAS ESTUDIANTILES, CON LA PRESENCIA Y DESFILE DE TODAS LAS REINAS, EN EL CASANOVA

Esta noche a la salida de los teatros se realizará en el Casanova un gran baile premiere de las fiestas estudiantiles, con la presencia y desfile de las 20 juveniles y hermosas candidatas a Reina de los Estudiantes. Esta fiesta, a la cual asistirán muchas estudiantas y público, en llamativos trajes de disfraz, será la partida para el maravilloso programa que presentará la Federación de Estudiantes de Chile, durante toda la semana.

Participará también en el espectáculo, un destacado conjunto de estudiantes aficionados, que harán las delicias del público con sus imitaciones y canciones.

Estamos seguros que el público pasará una velada agradable y alegre, se dará cita esta noche en el Casanova.

SEGUNDA SECCION

LA NACION

SABADO 5 DE NOVIEMBRE DE 1949
SANTIAGO DE CHILE

Esta noche pelea Berrocal, campeón austral

LAS PRIMERAS EMOCIONES DEL CAMPEONATO.—Tres escenas de otros tantos combates que se realizaron la noche del martes último en el ring del Estadio Caupolicán, con ocasión de iniciarse el Campeonato Nacional de Box Amateur del presente año.— En el primer grabado, aparecen en acción, Omar Herrera, de Curicó, y Jorge Huineo, de Chiloé, cuyo triunfo perteneció al curicano, por puntos.— En el segundo, la pelea entre el talquino Manuel Luna y el calerano Martín González. Puede verse a este último sobre la lona y aunque trató de incorporarse, el árbitro optó por declarar ganador por K.O. técnico al representante de Talca en el transcurso del primer round.— En el último grabado, una caída del aficionado de Puente Alto, Hernán Pavez en su pelea con Guillermo Villar, de Talca. Contrariamente a lo que muestra la fotografía, el ganador resultó ser, precisamente, el que aparece caído Hernán Pavez. Esta noche, también en el Caupolicán, continúa el Campeonato Nacional de Box Aficionado, torneo que este año se insinúa con muy buenas perspectivas

LA 2.a ETAPA DEL TORNEO NACIONAL

Con un programa de quince peleas, se llevará a efecto esta noche la segunda rueda del Campeonato Nacional de Box Amateur, en el cuadrilátero del Teatro Caupolicán.

En la reunión de esta noche actuarán elementos vastamente conocidos del público metropolitano, entre los que mencionamos a Lisandro Araya, el peso gallo de Chuquicamata; Luis Labra, internacional, que defiende la Fuerza Aérea; Pacífico Campos, el discutido peso mediomediano de Santiago; José Narváez, de Curicó; Luis Retamales de Concepción; Ismael Contreras, de la Universidad de Chile, y, por último, presentamos a un nuevo valor en la categoría mediano. Se trata de Víctor Berrocal, de Chiloé, elemento que actuará por primera vez en esta competencia. Sus antecedentes son óptimos, puesto que ha ganado a Roberto Caré y a Gustavo Saelzer, en el sur del país. Posee un pegada similar a la del curicano José Valenzuela, de ahí que exista entusiasmo por ver su actuación de esta noche.

EL PROGRAMA

En seguida damos a conocer el programa completo de ésta reunión pugilística:

MOSCA:
Pedro Valenzuela (Concepción) con Osvaldo Geraldo (Polpaico), y Eugenio Baeza (San Bernardo) con Santos Sepúlveda (Lota).

GALLO:
César Millar (Corral) con Lisandro Araya (Chuquicamata), y Miguel Aguilera (Talca) con Rigoberto Flores (Rancagua).

PLUMA:
Juan Giuliano (Chuquicamata) con Pascual Santander (Polpaico), y Juan Carvajal (Naval) con Francisco Rodríguez (Lota).

LIVIANO:
Luis Labra (Fuerza Aérea) con Leopoldo López (Tomé), y Carlos Avello (Schwager) con Guillermo Robles (La Calera).

MEDIOMEDIANO:
Pacífico Campos (Santiago) con Alejandro Ramírez (Concepción); Leoncio Carrasco (Corral) con José Narváez (Curicó) y Sergio Riveros (Valparaíso) con Hugo Basaure (Ferroviario).

MEDIANO:
Juan Contreras (Curicó) con Víctor Berrocal (Chiloé).

MEDIOPESADO:
Luis Retamales (Concepción) con Alejandro Fuentes (Polpaico).

PESADO:
Ismael Contreras (U. de Chile) con José Contreras (Chuquicamata).

RESERVAS:
Mediano: Mario Salazar (Fuerza Aérea) con Manuel Arce (Concepción), y pluma, Eduardo Navarro (Valdivia) con Luis Reyes (Ferroviario).

EL PESAJE

El pesaje oficial de los aficionados que actuarán esta noche, se efectuará hoy a las 11 horas, en el gimnasio de la Federación, calle San Francisco 610.

...ENDIERON POR ...O AL JUGADOR ...O CREMASCHI

...ribunal de Penalidades ...ayer su fallo respecto a ...siguientes incidencias regis...as en la 13.a fecha del ...ampeonato profesional de fút...bol y ...ncidencias que alcanzaron ...notables aspectos.

...Estudiados los informes de ...árbitros, directores de tur...no y ...as propias informaciones ...ecibidas por los miembros del ...Tribunal, este dispuso las si...guientes sanciones:

...años de suspensión, ate...nuada a uno, para Atilio Cre...maschi, por su agresión al re...feree Aldo Candolini, en ...el partido de Unión Españo...la-Santiago Morning; cua...tro fechas de suspensión, ate...nuada a dos, para Hernán Fer...nández, capitán del conjunto de ...Unión Española, que se opuso que si...guiera el juego sin antes repo...sar Cremaschi; dos partidos, ...rebajados a uno, para Hernán ...Ramírez, puntero izquierdo, quien ...arrojó pelota a las tribunas, ...gesto que se consideró ...ofensivo y falta de disci...plina manifestación al resto de ...jugadores del equipo de co...rregir su actitud antideporti...va, suspensión por tres fechas ...y multa de entrada libe...ra a los socios de Unión ...Española y recomendar al direc...torio de la División de Honor, ...suspensión fuera de su ...cancha de Santa Laura, en 3 ...fechas oficiales, al elenco pro ...pietario del mismo club.

...Finalmente, castigó con tres ...fechas a Luis Méndez, centro ...delantero del Magallanes, por ...agresión a Daniel Chirinos, ...jugador del domingo últi...mo, y a Orlando Rivera, del ...mismo club, que se desempeñó ...groseramente en el partido ...de Badminton, lo sancio...nó con 4 partidos rebajados a ...dos, y levantó a Luis Zamora, ...del equipo aurinegro, que en ...el momento provocó la in...cidencia que precedió a su ex...pulsión de la cancha.

CON UN GRAN DESFILE INAUGURAN SU CAMPEONATO LOS CLUBES DE BARRIOS

HOY SE INICIA TORNEO MUNDIAL DE TIRO

Ultima eliminatoria de pimpón infantil

Los siguientes encuentros oficiales de pimpón en la categoría infantil y juvenil se llevarán a efecto hoy sábado en las canchas Hayduk y Unión Española, por equipos, además la última eliminatoria del individual infantil.

CANCHA HAYDUK (calle Sub-ble 508) — Turno: don Raúl Laval.

—A las 15 horas (Infantiles): Hayduk B con Dávila Baeza.

—A las 16 horas (Infantiles): Hayduk B con Exequiel Vilches.

—17 horas (Torneo Individual Infantil): Juan Ortiz (Banfield) con Ernesto Florit (Magallanes).

Carlos Peña (Magallanes) con Patricio Hitheuer (Compañía de Gas).

Carlos Núñez (Gitanos) con F. Barrera (U. Española).

Víctor Dragón (Magallanes) con Sergio Palma (Magallanes).

Adolfo Velásquez (Banfield) con Juan Sanhueza (Gitanos).

Fernando Caroca (Compañía de Gas) con Sergio de la Fuente (Magallanes).

Willie Monje (Universidad de Chile) con Eduardo Roblero (Cía. de Gas).

—A las 18.30 horas (Juveniles): Hayduk B con Banfield B.

—A las 19.30 horas (Juveniles): Hayduk A con Banfield A.

CANCHA UNION ESPAÑOLA (Alameda Bernardo O'Higgins N.o 911).— A las 15.30 horas (Infantiles): Unión Española con Mademsa.

—A las 16.30 horas (Juveniles): Unión Española con Caupolicán.

Director de turno: señor Francisco Gaete.

CANCHA SAN IGNACIO. — A las 16.30 horas: Central de Leche con Grace.

CANCHA TATTERSALL. —A las 16.15 horas: Saavedra Benard con Tattersall.

CANCHA MADEMSA. — A las 16.15 horas: Gath y Chaves con Mademsa.

LOS ACTOS DE LA INAUGURACION SE EFECTUARON AYER

BUENOS AIRES, 4. — (UP). — Con asistencia del Presidente Perón, su esposa, Vicepresidente Quijano y Ministros de Estado, se inauguró el Campeonato Mundial de Tiro.

El Presidente Perón, a su llegada al Campo de Núñez, el principal escenario de la competencia, fué saludado por el presidente de la Unión Internacional de Tiro, Eric Carlson e inmediatamente después, el Primer Mandatario izó la bandera de Argentina a los sones de una banda militar.

Simultáneamente los presidentes de cada una de las delegaciones izaron en los mástiles laterales las banderas de sus respectivos países.

En seguida el Presidente ocupó el palco de honor mientras la banda tocaba el himno nacional argentino, el que fué coreado por la concurrencia.

El Comandante en Jefe del Ejército argentino, general Juan Carlos Sanguinetti, pronunció el discurso de apertura del torneo, el que fué traducido también a los idiomas inglés y francés.

Después las delegaciones desfilaron frente al palco oficial y más tarde, junto con las autoridades de Tiro se trasladaron a los stands para dar comienzo oficial al certamen.

El Presidente Perón efectuó el primer disparo y después los jefes de las delegaciones se retiraron.

Al mediodía fué servido un almuerzo en honor de las delegaciones en el local del Club River Plate.

En la tarde comenzaron las pruebas para maestro tirador y series ilimitadas en todas las armas.

Mañana se disputará el primer campeonato con pistola libre por la posesión de la Copa Lyon, en el cual los argentinos defenderán el título por equipos y tendrán como adversarios más serios a los suizos, los finlandeses, los suecos y norteamericanos.

¡Ya todo Valparaíso vibra con Wanderers!

VALPARAISO (Especial para LA NACION).— El comentario del día ha sido el encuentro que se debe jugar el domingo, en Playa Ancha, entre Wanderers y Universidad Católica. La sede social de la antigua institución se ha visto repleta de público, deseoso de averiguar detalles y de comprar sus localidades. Las autoridades han tomado toda clase de precauciones para impedir la reventa o el acaparamiento de entradas, y hasta los marineros colaborarán en la custodia del orden. La cancha estará totalmente despejada, ya que no se colocarán sillas a sus alrededores. Se calcula que más de 20.000 personas irán a ver el match. Las entradas de preferencia han quedado agotadas, y las populares se pondrán a la venta desde las 8 horas del domingo. La verdad es que ya todo Valparaíso vibra con Wanderers.

El equipo de los "Caturros" se concentró en Villa Alemana, desde donde regresará el mismo domingo en la mañana. El estado de todos sus players es óptimo.— (Corresponsal.)

FESTIVAL DE FUTBOL HABRA EN TALAGANTE

Mañana en el Estadio Municipal de Talagante, se realizará un festival de fútbol que destaca como partido de fondo el que sostendrán los elencos del Malleria y división especial del Audax Italiano.

En el semifondo se enfrentarán el seleccionado de Isla de Maipo con el team superior del Ochagavía.

Esta reunión tendrá por objeto reunir fondos para terminar la construcción de la cancha de básquetbol del club Arturo Prat.

APARECIO N.o 53 DE LA REVISTA "LA U"

Ha aparecido el número 53 de la Revista "La U", órgano oficial del Club de la Universidad de Chile, que trae un interesante material informativo.

"La U" se expende al precio de cinco pesos en la sede social de la institución y en los diversos kioscos del centro de la capital.

LO AUSPICIA "LA NACION"

Mañana en las canchas del Estadio Popular Santiago Morning, se dará comienzo al II Campeonato Provincial de Fútbol de los Barrios, que auspicia LA NACION, con un gran desfile de presentación, y encuentros amistosos, siendo el programa completo el siguiente:

CANCHA N.o 1.— 14.30 horas: Huemul con Jaime Larraín, equipos juveniles.

15.30 horas: Gran desfile de presentación de todos los clubes que participarán en el II Campeonato Provincial de Fútbol de los Barrios; de los equipos femeninos que actuarán en el Campeonato Femenino de básquetbol de barrios; equipos infantiles, juveniles y división especial del torneo LA NACION, y de las basquetbolistas del Sergio Gálvez, que acaban de regresar de Argentina.

16.30 horas: Izamiento de las banderas de Chile, Deporte Popular y Santiago Morning.

16.45 horas: Juramento de los jugadores que actuarán en el

(PASA A LA PAGINA 14)

...OL ENTRE LAS ...S COMERCIALES

...Asociación Comercial de ...ha fijado para hoy los ...encuentros por su ...cuenta oficial:

...CHA LO SAEZ.— A las ...horas: Compañía Chilena ...Electricidad con Gibbs y Com...

...CHA INSA — A las 16.15 ...Universo con Insa.

...CHA SAN IGNACIO.—A ...horas: Codina con So...

PORTEÑOS APRECIARAN ESTA ...CHE EL ESTADO DE M. SALINAS

...Público de Valparaíso ten...drá oportunidad de presenciar ...esta noche una interesante re...unión de box profesional. En ...el ring de la Univer...sidad Católica pelearán el pe...ruano Rodolfo Lazo con el chi...leno Mario Salinas, éste actual ...campeón profesional del país ...en categoría liviano. Pre...sumiblemente el estado en ...que se encuentra Salinas, en ...primer lugar, porque se asegu...ra que ya está del todo re...cuperado y, luego, porque no po...dría estar mucho tiempo sin ...pelear que defender su co...rona de campeón, frente a Gabriel ...Ortiz, bien a Arturo Miran...da.

...Finalmente lo harán Mario ...Rivera y Raúl Lazo. Los porte...ños, que toda la semana han ...estado nerviosos con el parti...do de fútbol de mañana entre ...Wanderers y Universidad Católica, se aprestan esta noche para ...llenar el gimnasio de la UC, ...a fin de calmar algo los ánimos...

EL CAMPEON.— Es posible que no sea el mejor de su categoría; pero, actualmente, Mario Salinas es detentor del título de campeón de Chile en el peso liviano. Esta noche pelea en Valparaíso con el peruano Rodolfo Lazo. Salinas es de la U. Católica, y Lazo... tendrá que ser de Wanderers.

FESTIVAL EN EL ESTADIO RECOLETA

El Instituto de Educación Física y Técnica hará hoy en el Estadio Recoleta, un festival artístico-deportivo pro construcción de la piscina de ese campo de deportes.

El programa consta de los siguientes números:

A las 15.15 horas, presentación gimnástica del Politécnico de San Bernardo.

A las 16.15 horas, clásico de fútbol entre los seleccionados de Independencia y Recoleta.

A las 17.45 horas, bailes folklóricos sudamericanos.

A las 19 horas, kermesse y baile.

SOCIOS DE LA UNIVERSIDAD CATOLICA

VIAJE DE AUTOMOVILES A VALPARAISO

La Dirección del Tránsito y Transporte Público, por intermedio de su Director, coronel don Jorge Contreras Angulo, ha concedido permiso de libre tránsito a los socios que inscribieron oportunamente sus coches en la Gerencia del Club. Se ruega a estas personas pasar hoy día por la Gerencia, de 11 a 1 P. M. No se atenderá fuera de estas horas.

Los impuestos para el partido se venderán en la Gerencia hasta el mediodía. Las inscripciones para los micros también se recibirán hasta el mediodía. Los micros partirán de la puerta de la Universidad, el Domingo a las 6.30 en punto de la mañana.

La reserva de las localidades en el Estadio de Playa Ancha será sólo hasta la 1.30 P. M. Se ruega a los socios llegar al Estadio antes de la hora señalada.

PARTIDOS POR EL TORNEO SABATINO

Esta tarde, en las canchas del Santiago Morning, continuará efectuándose el campeonato sabatino de fútbol y competencia tranviaria, con el siguiente programa:

CANCHA N.o 1.— 15 horas, Hellman con Edgran, segundos equipos; 16 horas, Le Grand Chic con José Maiza, cuadros superiores; 17 horas, Edgran con Hellman, primeros equipos; director de turno, Bodega Agencia Graham.

CANCHA N.o 2.— 15 horas, José Maiza con Le Gran Chic, segundos cuadros; 16 horas, Victoria con Mercado, segundos equipos; 17 horas, Mercado con Victoria, cuadros superiores.

CANCHA N.o 3.— 15 horas, Ferretera con Fundición Caupolicán, segundos equipos; 16 horas, Buses con Alejandro Deschaps, segundos cuadros; 17 horas, Alejandro Deschamps con Buses, primeros equipos.

CANCHA N.o 4.— 15 horas, Arturo García con Enrique Meyer, segundos cuadros; 16 horas, Ferretera con Fundición Caupolicán, primeros equipos; 17 horas, Enrique Meyer con Arturo García, cuadros superiores; director de turno, delegado del Gallina.

CANCHA N.o 5.— 15 horas, Bodega Agencia Graham con Importadora Wall, segundos equipos; 16 horas, Tercera Zona con Tintorería Viña, segundos cuadros; 17 horas, Importadora Wall con Bodega Agencia Graham, primeros equipos; director de turno, delegado del Hellman.

CANCHA N.o 6.— 15 horas, Tintorería Galoias con Dargan, segundos cuadros; 16 horas, Dargan con Tintorería Gallias, primeros equipos; 17 horas, Tercera Zona con Tintorería Viña; cuadros superiores; director de turno, delegado del Edgran.

¡IMPRENTAS!
COMPRAMOS
TIPO VIEJO
IMPORTADO
San Diego N.o 159

BUEN PUBLICO LLEVARAN HOY COLO COLO E IBERIA

BUEN FUTBOL: SANTIAGO-MAGALLANES

Se completará la 19.a fecha del campeonato profesional de fútbol de 1949, con los partidos que disputarán mañana Unión Española con Universidad de Chile, Everton con Green Cross, Magallanes con Santiago Morning y Universidad Católica con Wanderers, este último en el Estadio Playa Ancha de Valparaíso y que será el más importante de la jornada.

En el Estadio de la U.C. habrá un programa doble: Everton con Green Cross, a las 15 horas, y Magallanes con Santiago Morning, a las 17 horas. Ambos encuentros deben ofrecer alternativas atrayentes, ya que los cuatro protagonistas vienen de ganar en sus últimas presentaciones, luego de una actuación que no dejó dudas respecto a su capacidad.

En Santa Laura, en programa único, intervendrán los conjuntos representativos de Universidad de Chile y Unión Española, que se constituirán, al igual que en confrontaciones pasadas, en dignos adversarios. Siempre la "U" y los rojos han hecho un buen partido.

El programa oficial, es el siguiente:

Domingo 6.—Estadio de la U.C.: a las 15 horas, Everton con Green Cross; a las 17 horas, Magallanes con Santiago Morning.

Estadio Santa Laura: a las 17 horas, Universidad de Chile con Unión Española.

Estadio Playa Ancha, Valparaíso: a las 16 horas, Wanderers con Universidad Católica.

Chilenos y argentinos, en una competencia atlética que debe resultar muy atrayente

A las 3 P. M., en el Estadio Nacional

A las 15 horas de hoy se iniciará en el Estadio Nacional, el torneo atlético entre las representaciones del Gimnasia y Esgrima de Buenos Aires, y del Atlético Santiago, que por quinta vez enfrenta a sus más destacados especialistas.

Tanto por ser el único evento internacional que se realiza en Chile en el presente año, como porque la victoria en el puntaje ha de definir posiciones en cierto modo, la competencia debe alcanzar un lucido desarrollo, si se considera, además, la calidad de los valores que intervendrán.

Presentes desde hoy, sprinters como el argentino De la Fuente y Jaime Litman, el atleta nuestro radicado en Buenos Aires; los chilenos Carlos Silva y Gustavo Ehlers, el recordman sudamericano del decathlon; Enrique Kistemacher, que actuará en 5 pruebas, en las vallas, el joven trasandino Estanislao Kukourek, frente al buen chileno Manuel José Aldunate; en medio fondo Hugo Muttini, hoy el mejor elemento sudamericano en esas distancias; en los lanzamientos, nombres conocidos como Juan Kannhart el vigoroso muchacho de 1.98 metros de estatura, que tiene un registro de 14.78 metros en bala; y el representante local Jany Stenseniecks, el mejor jabalinista de este lado del mundo; todos son, en fin, elementos que anticipan un sonado éxito al programa.

ACTUARAN ESCOLARES

Una iniciativa que convida al elogio es la del club organizador de llevar a efecto también un programa para escolares, con la inscripción de atletas del Liceo Alemán, Saint George y San Ignacio, y de damas del Dunalastair de Santiago y Colegio Alemán, de Valparaíso.

KISTEMACHER EN SALTO LARGO

"Creo alcanzar un buen registro en mi prueba favorita" declaró ayer a LA NACION, el recordman argentino de la prueba, y uno de los mejores especialistas sudamericanos. Nos agregó que se encontraba en plenitud de condiciones, y que tenía confianza entonces en una buena actuación, que concede desde luego categoría a su desarrollo.

EN DARDO: JANY STENSENIECKS

Es la segunda prueba de esta tarde, y aunque estará ausente Ricardo Heber, el excelente dardista trasandino que no pudo venir a Santiago, sin embargo el defensor del Atlético Santiago, se apresta para repetir sus 67 metros de Lima, aunque le hará mucha falta la competencia que debió presentarle Heber.

LOS 400 METROS

En un anderivel Gustavo Ehlers y en otro Enrique Kistemacher y Jaime Litman, el cotejo entre ellos debe resultar de emoción ya que nuestro destacado atleta — ya lo demostró el domingo pasado— está en un gran período, y sus adversarios tienen antecedentes como para obligarlo a rendir toda su capacidad.

EL PROGRAMA DE HOY

Es el siguiente:

15 horas: Desfile y ceremonia inaugural.

15.30 horas: 100 metros planos internacional.

15.30 horas: Lanzamiento del dardo internacional.

15.30 Salto alto internacional.

15.30 horas: Salto largo, damas invitación.

15.45 horas: 80 metros, vallas escolar, hombres.

16 horas: Salto largo, escolar, hombres.

16 horas: 100 metros final, escolar, damas.

16.15 horas: 400 metros planos final, internacional.

16.30 horas: Disco, damas, invitación.

16.45 horas: Bala, escolar, hombres.

16.45 horas: 110 metros vallas final, internacional.

17 horas: 300 metros, final, escolares.

17 horas: Salto largo, internacional.

17.15 horas: 80 metros vallas, escolar, damas.

17.30 horas: 80 metros vallas, damas, invitación.

17.30 horas: Lanzamiento del martillo, internacional.

17.45 horas: 1.500 metros planos, internacional.

18 horas: Posta de 4 x 100, escolar, hombres.

18.20 horas: Postas de 4 x 100, damas, inpitación.

18.30 horas: Posta de 4 x 100 metros, internacional.

BEISBOL HABRA EN EL PARQUE COUSIÑO

De acuerdo con el fixture del campeonato oficial de beisbol, les corresponde actuar mañana a los conjuntos de los clubes Iquique y Venezuela, que aparecen en el momento como los más firmes aspirantes al título de campeón de 1949.

En este encuentro, que se hará a las 15 horas, en el Parque Cousiño, los equipos formarán con los siguientes jugadores:

IQUIQUE: Guillermo Callendo, Guillermo Agurto, Gabriel Lomas, Anselmo Leiva, Tomás Pye, Carlos Subercaseaux, Alfonso Landeta, Freddy Wood y Benigno Moreno.

VENEZUELA: Roberto Peralta, Régulo Campos, Juvenal Marcano, Rondón Lovera, Héctor Serrano, Luis Atencio, Manuel Muñoz, Guillermo Maneiro y Antonio Hernández.

BADMINTON TIENE LA FORMULA PARA GANAR A AUDAX ITALIANO

Con el partido de Audax Italiano con Badminton, que se juega esta tarde en el Estadio Santa Laura, se dará comienzo a la disputa de la 19.a fecha del campeonato profesional de fútbol de 1949.

El conjunto de colonia, que cayó el domingo último frente al Magallanes, por el score mínimo, se empeñará sin duda en recuperar posiciones, pues sabe que al menor traspiés de los punteros, quedará bien ubicado en la puja por el título de campeón. Debe cuidarse sí esta tarde ante un Badminton que mucho ha dado que hacer en la segunda rueda. Según declaraciones del señor Amador Ramírez, entrenador del "rodillo", éste llegará a la cancha con la fórmula precisa para ganar al campeón de 1948. "Será el segundo triunfo del Badminton", nos dijo el eficiente director técnico del elenco aurinegro.

Formarán así:

AUDAX ITALIANO: Chirinos; Anderes y Azares; Islame, Varela y Fuentes; Jiménez, Avilés, Rinaldi, Zárate y Espinoza.

BADMINTON: Reyes; Dejeas y Caballero; Zamorano, Díaz y Román; Fuentes, Duvinicher, González, Climent y Zamora.

SITIOS

CON $ 700 MENSUALES

más un pequeño pie, lindos sitios con movilización y urbanización completa.

Entrega inmediata

TRATAR

LO ESPINOZA 698

en el terminal micros Tropezón-Carrascal

También se atiende los días domingos.

BOLSA DE COMERCIO Y RICARDO LETELIER

En la cancha del Estadio San Ignacio se enfrentarán esta tarde a las 15.30 horas, los clubes Deportivo Bolsa de Comercio y Deportivo "Ricardo Letelier", con sus dos equipos. El primer cuadro del "Bolsa de Comercio", formará con los siguientes jugadores: Pavez; Alzamora y Rojas; Gómez, Rivera y Acevedo; Olave, Vergara, Pavez, Valdés y Ramírez.

Repuestos y Accesorios

PARA BICICLETAS

PRECIOS ESPECIALES PARA TALLERES Y COMERCIANTES DEL RAMO.— CONSTANTEMENTE RECIBIMOS NOVEDADES

SCHKOLNIK HNOS.

MONJITAS 739

Al comenzar la 19.a fecha oficial

Con los partidos que jugarán hoy Colo Colo con Iberia (cancha de la U.C.) y Badminton con Audax Italiano (cancha de Santa Laura), se dará por iniciada la 19.a fecha del Campeonato oficial de Fútbol Profesional. La posición actual de los doce equipos participantes y sus contendores inmediatos, los damos en seguida:

Campeonato de 1949	PARTIDOS				GOLES		Ptos.	Lugar	
Equipos que juegan	J.	G.	E.	P.	F.	C.			Juega con:
U. CATOLICA	17	13	1	3	35	22	27	1.o	WANDERERS
WANDERERS	18	12	1	2	42	18	25	2.o	U. CATOLICA
A. ITALIANO	18	10	3	5	42	30	23	3.o	BADMINTON
SANTIAGO	18	7	6	5	30	26	20	4.o	MAGALLANES
U. DE CHILE	17	7	5	5	42	39	19	5.o	U. ESPAÑOLA
U. ESPAÑOLA	18	7	5	6	40	35	19	5.o	U. DE CHILE
EVERTON	18	8	2	8	33	40	18	7.o	GREEN CROSS
MAGALLANES	18	6	6	5	30	34	18	7.o	SANTIAGO
GREEN CROSS	18	6	3	9	44	46	15	9.o	EVERTON
COLO-COLO	18	5	4	9	34	30	14	10.o	IBERIA
IBERIA	18	2	7	9	24	39	11	11.o	COLO-COLO
BADMINTON	18	1	3	14	21	60	5	12.o	A. ITALIANO

SOLO ENTUSIASMO HUBO EN LA PRIMERA RUEDA

El público asistió a las competencias boxeriles, especialmente aquél que concurre a presenciar el Campeonato Nacional que se realiza todos los años, sabe muy bien que la mayoría de los aficionados provincianos no ofrecen combates de acciones técnicas, sino que todos tratan de sobresalir, y defender el prestigio de sus pueblos, a base exclusivamente de valentía, y de una gran dósis de entusiasmo. De ahí que las peleas de la primera etapa de esta competencia que se efectuó antenoche en el ring del Caupolicán, no hayan resultado interesantes en este aspecto salvo la que animaron los pesos mosca Carlos Tejo y Juan Soto.

Refiriéndonos a las mejores peleas, como espectáculos mismo, diremos que los livianos Hernán Pavez, de Puente Alto y Guillermo Viñar, de Talca, protagonizaron el combate de la noche. El talquino, hombre de contextura más fuerte que su adversario, cayó por 2 segundos en la primera vuelta; luego en el segundo round, el turno le correspondió al puentealtino, que cayó por 1 segundo. En la tercera y última vuelta del encuentro, que fue la más fuerte, Pavez sacó ventajas, y se hizo merecedor al fallo, indudablemente que ambos tienen mucho que aprender, como acontece con la mayoría; pero supieron ofrecer una lucha encarnizada y violenta que animó bastante la rueda inicial de esta tradicional competencia.

Cabe también destacar entre los nuevos, a los pesos mosca, Omar Herrera, de Curicó y Jorge Huineo, de Chiloé, elementos que actúan por primera vez en este torneo. La actuación de Huineo, pese a que fué superado por el curicano, fué alentadora, puesto que, con menores conocimientos boxísticos que Herrera, buscó siempre la pelea franca. El curicano, más alto, de mayor alcance de brazos, y con mayor idea del boxeo, mantuvo siempre a distancia al voluntarioso chilote.

Entre los consagrados, vale decir, entre los aficionados avezados en estos torneos, debemos mencionar a Miguel Becerra, Naval, que siendo un pugilista muy superior al chillanejo José Riquelme, no pudo imponer su mayor calidad, pese a que nadie discute su triunfo. Sin embargo, hizo cosas de novicios y muchas veces se lanzó al ataque en forma descontrolada. Iván Francini, peso pluma, de la Asociación Militar, impresionó muy bien; lástima que no tiene la suficiente resistencia como se vió en el último round cuando Quinteros lo superó.

Otro de los consagrados que no satisfizo, fué Jorge Mayorga, representante del box santiaguino en la categoría liviano. Tal vez la modalidad intrincada de Felipe Yepp, su contendor ocasional del jueves, lo hizo incurrir en errores y ofrecer un combate descolorido que no guarda relación con atenuaciones de los livianos que años atrás tuvo la Asociación de Santiago.

No terminamos este breve comentario, en que nos referimos a los que sobresalieron y que merecen un estímulo o una crítica, sin dejar de mencionar al peso liviano de Chuquicamata, Eladio Cañete, que hace años defendía los colores de San Bernardo. En verdad, Cañete sobresalió con caracteres nítidos en el orden individual. Mostró que poses magníficas cualidades para la categoría, aún cuando peleó "sobrado", como se dice en jerga boxeril. Cuando deba enfrentar a otro hombre de mayor jerarquía, entonces será la oportunidad para decir que Cañete puede convertirse entre los mejores livianos del momento, categoría en la que faltan elementos de calidad para formar un equipo internacional.

Sin embargo, Eladio Cañete fué el mejor

BASQUETBOL FEMENINO

En las canchas del Santiago se realizará mañana una reunión de básquetbol femenino como adhesión a la inauguración del Torneo de Fútbol de los Barrios. El programa es el siguiente:

A las 17 horas: Estrella de Quinta con Unión 56.

A las 17.45 horas: Población Zelada con Le Grand Chic.

A las 18.30 horas: Atilio Paredes con Francisco Arellano.

A las 19.15 horas: Sergio Gálvez con Fanac.

A las 20 horas: Igualdad y Trabajo con Ricardo Cumming.

DIRIGENTES DE LA ASOCIACION DE FUTBOL DE LOS ANDES RENUNCIARON

Gran revuelo ha causado en la ciudad de Los Andes, especialmente en las esferas deportivas, la determinación de la Federación de Fútbol de Chile de no acceder a la petición presentada por la Asociación de Fútbol de esa ciudad, en el sentido de postergar hasta el domingo 13 el partido final de la cuarta zona entre los seleccionados de Santiago y Los Andes.

De acuerdo con las informaciones de nuestro corresponsal en esa ciudad, sabemos que en Los Andes reina un enorme malestar ante la resolución adoptada por el Comité Central de la dirigente máxima de este deporte, al hacer jugar el partido por el campeonato nacional entre ambas selecciones, fijando la sede en esta capital, sin previamente hacer un sorteo.

Manifiesta el corresponsal, que todos los dirigentes de la Asociación, incluso el Cuerpo de Delegados de los nueve clubes afiliados, presentaron sus renuncias, porque se considera un centralismo vergonzoso el querer obtener un campeonato en forma poco digna, desentendiéndose que el fútbol de Los Andes es vicecampeón del último certamen nacional, que ganó Iquique. Por su parte, el delegado de la Asociación de Los Andes ante la Federación, señor Luis Siñuela, por instrucciones de su directiva, visitó la redacción de nuestro diario, para manifestarnos que el directorio que preside el señor Ignacio Berrios Salas, había renunciado, para lo cual esa dirigente solicita la designación de las tres personas que fija el artículo 196, letra c), a fin de hacerse cargo de la institución andina. Nos agregó el delegado señor Luis Siñuela, que Los Andes tiene a cuatro jugadores lesionados del domingo último, y aún así, debieron actuar en el Campeonato Ferroviario, pues la mayoría de sus elementos pertenecen al Club Transandino, donde se lesionó un quinto jugador. De ahí que se se invoque el sentido humano, puesto que los players, que son los mismos, actúan por Transandino, campeonato ferroviario, campeonato nacional y por la División de Honor Amateur. Agrega que los hombres no pueden rendir tanto, jugando partidos en forma tan continuada, pues los individuos se extenúan, máxime cuando tienen que trabajar en faenas pesadas.

Por estas circunstancias, el equipo de Los Andes no se presentará mañana al partido por la final de zona con la selección de Santiago.

CON UN GRAN...

(DE LA PAGINA TRECE)

Campeonato Provincial de Fútbol de los Barrios.

17 horas: Fresia con Población Igualdad y Trabajo; árbitro, señor Alberto Palacios.

18 horas: Población Carrera, Campeón del Torneo Provincial de los Barrios 1948 con Viñamarino, Campeón de los Barrios de Viña del Mar; árbitro, señor Julio Salazar Paredes.

CANCHA N.o 2.— 29 de Enero con Cerámica Carrascal, a las 17 horas.

18 horas: Biblioteca de Quilicura con Las Estrellas se Reúnen.

CANCHA N.o 3.— 17 horas: Petit con Caupolicán de Renca.

18 horas: Unión Brasil con Atlético Cisternas.

CANCHA N.o 4.— 17 horas: Defensor América con Juventud de Matta.

18 horas: Las Rosas de Puente Alto con Unión 56.

CANCHA N.o 5.— 17 horas: Alianza de Lima con Francisco Hormazábal.

18 horas: Estrella de Quinta con La Laguna.

CANCHA N.o 6.— 17 horas: Bernal Aguirre con Francisco Barahona y A. Correa con Palacios.

MIRANDA.— Uno de los más efectivos y regulares jugadores del Colo Colo. Cuando está en una buena tarde, es prácticamente impasable.

GARRIDO.— Tesonero medio-zaguero de Iberia y un hombre que sabe agrandarse cuando el adversario es de categoría. Albos y azules pueden hacer hoy un bravo partido.

A LA CANCHA DE LA U. CATOLICA

Los equipos profesionales de Colo Colo e Iberia, serán protagonistas, esta tarde, en la cancha de la Universidad Católica, del mejor partido que, por el campeonato oficial de fútbol, se anuncia para hoy.

Aunque distantes ambos conjuntos de los lugares de avanzada —reservados este año a Universidad Católica, Wanderers y otros— se puede anticipar que la brega entre albos y azules adquirirá contornos de suma reñidez. Iberia tiene una defensa bastante eficiente, de tal suerte que Colo Colo no debe arriesgarse en creer que esta tarde puede golear. Los albos llevan 14 puntos en la tabla y 11 los azules.

Por lo demás —y esto es muy importante— no hay que olvidar que los mismos contendores de hoy hicieron, en su compromiso de la primera rueda, un partido altamente interesante y que terminó en un perfecto empate sin goles. Es, pues, una revancha la que se define ahora.

Se nos informa que la constitución oficial de los elencos que juegan esta tarde será la siguiente:

IBERIA (azules)

Aurenque

Wirth Carrasco

Garrido Araya Moreno

R. Tapia Vidal Soares

Tapia Díaz

— O —

Castro Cubillos

Peñaloza Hormázabal Muñoz

Farías Miranda Machuca

Campos Rostión

Escuti

COLO COLO (albos)

El programa completo de la reunión de hoy en el Estadio de Universidad Católica es el siguiente:

14.45 horas: Segundos equipos infantiles de Colo Colo e Iberia, oficial.

15.30 horas: Divisiones especiales de los mismos clubes.

16.30 horas: Conjuntos de honor.

A LOS SOCIOS

Las oficinas de Colo Colo atenderán hoy en la sede social de calle Puente 746, desde las 10 hasta las 12 horas y, desde las 18 horas, en el Estadio de U. Católica, a los socios que deseen pagar sus cuotas de noviembre en curso y adquirir el impuesto.

Iberia atenderá a sus asociados desde las 13 horas en el Estadio de Avenida Independencia.

ANIVERSARIO CELEBRO EL C. LOS CONDORITOS

El Club de Rayuela Los Condoritos celebró su 5.o aniversario, con una manifestación que realizó el domingo último, a la cual concurrieron especialmente invitados, los dirigentes del deporte y regidores de la Comuna Quinta Normal, y el señor Jo[illegible]ra, que representó en [illegible]sión al Director Gene[illegible]portes, General del [illegible] Osvaldo Puccio.

FARIAS.— Sus aptitu[illegible] comiendan para [illegible] cualquier puesto. Por [illegible] en el cuadro albo es [illegible] día.

ARAYA.— Eficiente [illegible] Iberia, el elenco de la [illegible]cia que esta tarde [illegible] a quebrar ese empate [illegible] registró en la primera [illegible]

UNIVERSIDAD CATOLICA A VALPARAISO

A los socios y simpatizantes del Club Deportivo de la Universidad Católica

Se encuentra a la venta hasta hoy sábado 5 inclusive los pasajes a Valparaíso, para el match con WANDERERS, incluyendo el impuesto para socios. Su valor ida y vuelta, es de $ 115.

A los simpatizantes comunicamos que disponemos de pasajes y entradas a tribunas en el recinto de socios de la U. C.

COMPRE inmediatamente

Un sitio-granja en

LA FLORIDA

en la Avenida Rojas Magallanes con urbanización completa y movilización a la puerta

Superficie desde:

1.065 m2. a 1.450 metros cuadrados

PRECIOS, DESDE:

$ 65.000 hasta $ 80.000

pagaderos con 6 por ciento al contado y 47 cuotas iguales de 2 por ciento mensual

ENTREGA EN 30 DIAS

Automóvil a disposición de los interesados para visitar los terrenos.

CARLOS OSSANDON G.

Nueva York 25 Sección Parcelaciones

★ Guzman Hernández

ULTIMAS PERFORMANCES EN EL HIPODROMO CHILE

Domingo, 30 de octubre
(PISTA LIVIANA)

...RERA CARRERA.—1.200 metros.— 1.a serie.
...QUE LINDA, 48; O. Castillo
...Alfredo, 50; S. Arriagada
...Brochazo, 52; M. D'Andrea
...Kona 51; M. Díaz
...N. T.— 5.o Coyunche 56; 6.o
...Arriero 47; 7.o Don Rafa 53; 8.o
...Cebrano 51; 9.o Huayca 52; 10.o
...Lolita 53; 11.o Amor Indio 55;
...Los Notros 49; 13.o Tupao
...Maru 51; 14.o Amor Negro 46;
...Flor Fina 50,5; 16.o Ricatela

Ganada por 2 1|2 cpos.; el 3.o a 1 1|2 cpo.; el 4.o a 1 cab.; el Tiempo: 1.14 3|5.

...UNDA CARRERA.—1.200 metros.— Condicional.— (3 años, ...ganadoras).
...AYRAVIDA, 53; J. Olivares
...Carla Brava, 51; O Castillo
...Campista, 49; L. Manriquez
...Queda, 54; O. Bravo
...N. T.— 5.o Burnt Out 53; 6.o
...Catarata 52; 6.o Ma-
...Mimosa 51; 11.o Cureña 51; 12.o
...Amorosa 53; 13.o Amorosa 53.
Ganada por 1 1|2 cpo.; el 3.o a 1|2 cpo.; el 4.o a 3|4 de cpo.; 5.o a 3|4 de cpo.
Tiempo: 1.15 1|5.

...RCERA CARRERA.—1.200 metros.— Condicional.— (3 años, ...ganadoras).
...PARINA, 49; J. Leiva
...Figura, 49; E. Salas
...Noche Polar, 53; R. Cruzat
...La Picardía, 53; J. E. Cruz
...N. T.— 5.o Sátira 53,3; 6.o Sal-
...triere 53; 7.o Lucaya 53; 8.o
...Carmen 53,3; 9.o Felicitas 49; 10.o
...Ventura 53; 11.o Pantufla 53; 12.o
...Aventura 52; 13.o Intrigada 52;
...Tío Cecilia 53.
Ganada por 1|2 cpo.; el 3.o a 1 cpo.; el 4.o a 1 1|2 cpo.; el 5.o ...c., el 4.o a 1 1|2 cpo.
Tiempo: 1.14 1|5.

...ARTA CARRERA.— 1.200 metros.— 6.a serie.
...DESLUMBRANTE, 54; J. Oli-
...Cuva
...Valenciano, 55; G. Retamal
...Silbato, 52; R. Cornejo
...Tenglo, 51; L. Pérez
...N. T.— 5.o Cartago 50; 6.o
...Milla 54; 7.o Rueda 54; 8.o
...Moonlight 54; 9.o Bancaria 51; 10.o
...Mandrágora 52; 11.o Lady Halifax
...Ilo 49; 12.o Indígena 48; 13.o Bien-
...venida 51.
Ganada por 1 cpo.; el 3.o a 1 cab.; el 4.o a 1 nariz; el 5.o 2 cpos.
Tiempo: 1.14.

...NTA CARRERA.— 1.200 metros.— 5.a serie.
...CARECERA, 54; J. F. Vidal
...Silva, 55; A. Silva
...Araucano, 53; J. Espinoza
...Sátira, 51; A. Marchessini
...N. T.— 5.o Pedestal 52; 6.o
...Bacardí 54; 7.o Fonda 51;
...Sátrapa 50,5; 9.o Silver Star
...10.o Assais 52; 11.o Sachem
...12.o Tizián 53.
Ganada por 1 pesc.; el 3.o a cpo.; el 4.o a 1 1|4 de cpo.; 5.o a 3|4 de cpo.
Tiempo: 1.13.

...TA CARRERA. — 1.200 metros.— 1.a serie.
...VAGAMUNDO, 48; J. Espino-
...za
...Terranova, 48; J. E. Cruz
...Orphiues, 59; J. F. Vidal
...Chin Chin, 52; G. Silva
...N. T.— 5.o Arrabalero 58; 6.o
...Bonito 51; 7.o Recurso 51; 8.o
...Vito 53; 9.o Danilo 52.
Ganada por 1 1|4 de cpo.; el 1 1|2 cpo.; el 4.o a 1|2 cab.; 5.o a 2 cpos.
Tiempo: 1.11 4|5.

...TAVA CARRERA.—1.400 metros.— Pr. POLLA CHILENA DE BENEFICENCIA.— Clásico. —Handicap.
1.o HOLIDAY II, 48; A. Vásquez
2.o Sterling, 50,4; J. F. Vidal
3.o Knout, 57; R. Cruzat
4.o Penacho, 52; M. Quezada
N. T.— 5.o Taranto 58; 6.o Déjelo Solo 54; 7.o Pentagrama 51; 8.o Lector 51; 9.o Sanguijuela 51; 10.o Mayoría 51; 11.o Publico 49; 12.o Hic Hac 53; 13.o Compostura 51; 14.o Lotario 51; 15.o Atila 55; 16.o Tornagaleones 49,5; 17.o Frito 50.
Ganada por 1|2 cpo.; el 3.o a 1|2 pesc.; el 4.o a 2 cpos.; el 5.o a 1|2 cpo.
Tiempo: 1.25.

OCTAVA CARRERA.— 1.200 metros.— 4.a serie.
1.o CASANOVA, 54; R. Madariaga
2.o Pepito Grillo, 46; O. Bravo
3.o Baku, 51; J. E. Bravo
4.o Andemilla, 48,5; J. E. Cruz
N. T. — 5.o Fachoso 52; 6.o Proasi 48; 7.o Dordoña 52,5; 8.o Starace 53; 9.o Gama 50.
Ganada por 1|2 cpo.; el 3.o a 2 cpos.; el 4.o a 1|2 cab.; el 5.o a 1|2 cpo.
Tiempo: 1.12 4|5.

NOVENA CARRERA.— 1.200 metros.— 3.a serie.
1.o MARENGO, 50; R. Cornejo
3.o Cerro Alegre, 51; R. Cruzat
3.o Insolito, 51; J. E. Bravo
4.o Pálpito, 53; R. Madariaga
N. T.— 5.o Irineo 49; 6.o Campero 50; 7.o Serón 53; 8.o Kadine 51; 9.o Chancellor 50.
Ganada por 1 cpo.; el 3.o a 1 cab.; el 4.o a 1|2 cpo.; el 5.o a 2 cpos.
Tiempo: 1.12 3|5.

DECIMA CARRERA.— 1.200 metros.— 2.a serie.
1.o TEQUILA, 50; A. Vásquez
2.o Medioeval, 52; G. Silva
3.o Escarabajo, 49; J. Guajardo
4.o Mitiquero, 49; E. Márquez
N. T. — 5.o Huerto 48; 6.o Bombay 50; 7.o Fulminador 55; 8.o Cantinflas 53; 9.o Sin Humo 55; 1.o Descartes 56; 11.o Stormy 52; 12.o Rufino 54.
Ganada por 1|2 cpo.; el 3.o a 1 1|2 cpo.; el 4.o a 1 1|2 cpo.; el 5.o a 3|4 de cpo.
Tiempo: 1.12.

Martes 1.o de noviembre
(PISTA LIVIANA)

PRIMERA CARRERA.— 1.500 metros.— 6.a serie.
1.o ALABANCIOSO, 57; O. Plaza
2.o Jofregado, 53; J. Espinoza
3.o Tenglo, 55; G. Retamal
4.o Achulapada, 56; R. Valencia
N. T.— 5.o Pachá 48; 6.o Mariage 56; 7.o Salbonita 47,5; 8.o Cuadrada 46; 9.o Autógena 50; 10.o Derviche 49; 11.o Narciso Negro 50,5; 12.o Marinero 48; 13.o Filucana 47; 14.o Damasquino 53.
Ganada por 1 1|2 cpo.; el 3.o a 1 nariz; el 4.o a 1 cpo.; el 5.o a 1|2 cpo.
Tiempo: 1.34 3|5.

SEGUNDA CARRERA.—1.400 metros.— Condicional.— (3 años, ganadores de 1 y 2 carreras).
1.o BRANDEBURGO, 53; J. Orellana
2.o Remo, 56; M. Quezada
3.o Gengis Khan, 52; J. E. Cruz
4.o Lanchón, 48; L. Manríquez
N. T.— 5.o Escarabajo 52; 6.o Opio 52; 7.o Manto Real 52.
Ganada por 1|2 cpo.; el 3.o a 1 cpo.; el 4.o a 1|2 cpo.; el 5.o a 1|2 cpo.
Tiempo: 1.25.

TERCERA CARRERA.— 1.400 metros.— Condicional.— (3 años, no ganadores).
1.o CHAMACO, 52,5; H. García
2.o Espanto, 56; R. Madariaga
3.o Relicario, 55; O. Valenzuela
4.o Prófugo, 52; L. Manríquez
N. T.— 5.o Coracero 56; 6.o Bableca 56; 7.o Canalla 56; 8.o Almará 56; 9.o Conquéror 56; 10.o Viñedo 59; 11.o Flush 52,8.
Ganada por 1 cab.; el 3.o a 1 nariz; el 4.o a 1 1|4 de cpo.; el 5.o a 1 pesc.
Tiempo: 1.27 4|5.

CUARTA CARRERA.— 1.400 metros.— Condicional.— (3 años, no ganadores).
1.o SCHOCKLEY, 56; L. Pérez
2.o Nocteto, 56; J. Ortiz
3.o Artico, 56; M. Quezada
4.o Firulete, 54; L. Seguel
N. T.— 5.o Bernadotte, 56; 6.o Selbo 56; 7.o El Galo 56; 8.o Celoso 56; 9.o Golden Hope 56; 10.o Garden 56; 11.o Bento d'Assis 54; 12.o Joyel 56; 13.o Marisco 52; 14.o Vertical 52.
Ganada por 2 cpos.; el 3.o a 1|2 cpo.; el 4.o a 3 cpos.; el 5.o a 1 cpo.
Tiempo: 1.27.

QUINTA CARRERA. — 1.500 metros.— 4.a serie.
1.o MARICHU, 55; R. Madariaga
2.o Cachoño, 54; A. Marchessini
3.o Proasi, 52; O. Castillo
4.o Kalinin, 54; J. E. Bravo
N. T.— 5.o My Boy 50; 6.o Chicoré 55; 7.o Chabelita 53,8; 8.o Raulita 55; 9.o Soñolencia 54; 10.o Ramsés 50; 11.o Sentimiento 51.
Ganada por 1|2 cpo.; el 3.o a 1|2 cab.; el 4.o a 1 cab.; el 5.o a 1|2 pesc.
Tiempo: 1.33 4|5.

SEXTA CARRERA. — 1.500 metros.— 5.a serie.
1.o BIRRETE, 52; J. F. Vidal
2.o Jungfrau, 52; A. Marchessini
3.o Bizonte, 54; J. Ortiz
4.o Anticuada, 53; L. Pérez
N. T.— 5.o Solitaria 54; 6.o Júpiter 46; 7.o Salvajón 53; 8.o Silbato 50; 9.o Mastil 54; 10.o Gino Rex 49; 11.o Hidalguía 52,5.
a 1|2 cpo.; el 4.o a 1 1|4 de cpo.; Ganada por 3|4 de cpo.; el 3.o a 1|2 cpo.; el 4.o a 1 1|4 de cpo.; el 5.o a 1 nariz.
Tiempo: 1.33 4|5.

SEPTIMA CARRERA.— 1.400 metros.— Pr. LUIS RAMIREZ T. —Carrera Especial.— Handicap.
1.o SAMPAIO, 55; M. Quezada
2.o Copihues, 56; J. Ortiz
3.o Silbador, 51; A. Marchessini
4.o Cancán, 45; F. Gatica
N. T.— 5.o Zapatazo 51; 6.o Tomebamba 49; 7.o Michoacán 61; 8.o Orinoco 53,4.
Ganada por 1 1|4 de cpo.; el 3.o a 1 nariz; el 4.o a 1|2 nariz; el 5.o a 1 1|4 de cpo.
Tiempo: 1.25 1|5.

OCTAVA CARRERA.— 1.500 metros.— 3.a serie.
1.o HOROS, 52; Jn. González
2.o Opereta, 51; O. Cáceres
3.o Agua Fiesta, 52,3; M. Araneda
4.o Ortigal, 50; J. F. Vidal
N. T.— 5.o Casanova 54; 6.o Río Itata 49,5; 7.o Lipin 57; 8.o Cardonal 50; 9.o Groom 51.
Ganada por 1|2 pesc.; el 3.o a 3|4 de cpo.; el 4.o a 1 1|2 cpo.; el 5.o a 2 1|2 cpos.
Tiempo: 1.33 2|5.

NOVENA CARRERA.— 1.500 metros.— 1.a serie.
1.o BONTE, 48; J. Espinoza
2.o John Keene, 52; J. E. Cruz
3.o Pildorín, 59; A. Salazar
4.o Garito, 48; C. González
N. T.— 5.o Don Verjas 55; 6.o Scots Lassie 50; 7.o El Catalán 54; 8.o Dotingly 52,5.
Ganada por 1 1|2 cpo.; el 3.o a 2 cpos.; el 4.o a 1 cpo.; el 5.o a 2 1|2 cpos.
Tiempo: 1.31 4|5.

DECIMA CARRERA.— 1.500 metros.— 2.a serie.
1.o CURRY, 51; J. Contreras
2.o Poet, 57; R. Madariaga
3.o Estanciero, 52; M. Araneda
4.o Piraí, 53; L. Pérez
N. T.— 5.o Royal Helmet 50; 6.o Farani 56; 7.o Susana 50; 8.o Utopía 47; 9.o Ketalindo 55; 10.o Rocinante 54; 11.o Venoso 53.
Ganada por 1|2 cpo.; el 3.o a 1|2 cab.; el 4.o a 1 cpo.; el 5.o a 2 1|2 cpos.
Tiempo: 1.32 2|5.

CINCO RECOMENDACIONES PARA LOS HABITUES AL C. HIPICO DE SANTIAGO

Un buen apronte en la semana: SUERO, con J. F. Vidal, pasó 600 en 37 2|5.
Un ganador indicado: CRUZ DIABLO.
Una doblona a ganador: CRUZ DIABLO Y OKINAWA.
Una tripleta a placé: CAMPFIRE, OKINOWA y CHIMILTO
Uno para cobrar en la última carrera: LIDIADOR.

Programas de mañana en ambos hipódromos

CLUB HIPICO

PRIMERA CARRERA.— 1.200 Mts.
1 Balayón 56, L. Espinoza.
6 Cañaveral 56, A. Tapia.
4 Celeso 56, G. Palma.
7 Conquéror 56, A. Silva.
3 Coracero 56, Julio González.
5 Imbatible 56, C. Pérez.
8 Quinquilmo 56, O. Bravo.
10 Paraguero 56, S. Carvajal.
2 Petato 56, C. Moreno.
9 Ufano 56, S. Quezada.

SEGUNDA CARRERA.— 1.200 Mts.
8 Adversario 56, S. Quezada.
9 Bernadotte 56, J. Orellana.
4 Carifio 56, R. Madariaga.
10 Cruz Diablo 56, J. Ortiz.
1 Chianlil 56, C. Córdova.
2 Chispazo 56, R. Cifuentes.
3 El Galo 56, C. Pérez.
6 Patín 56, G. Montes.
7 Tucapel 56, G. Retamal.
5 Vertical 56, E. Núñez.

TERCERA CARRERA.— 1.300 Mts. (Jinetes aprendices)
4 Hijo Mío 59, M. Salas.
2 Fachoso 57, G. Retamal.
5 Ha Hu 56, R. Pérez.
8 Imperial 55, J. Espinoza.
11 Sauce Llorón 59, A. Lillo.
6 Vasca 47, F. Gatica.
10 Alfredo 46, M. Díaz.
3 C. Linda 45, J. Zúñiga.
1 Nevezón 45, H. Vargas.
9 Rosa de Abril 45, O. Bravo.
7 Soulier 45, J. Cifuentes.

CUARTA CARRERA.— 1.500 Mts.
5 Caloria 55, L. Manríquez.
4 Campfire 53, J. E. Cruz.
3 C. al Aire 53, C. Pérez.
7 Catimba 53, E. Salas.
8 Doris 53, R. Pérez.
9 Laconia 53, R. Latorre.
6 Poly Poly 53, J. F. Vidal.
2 Quemadisa 53, J. Ortiz.
2 T. Girl 53, A. Silva.

QUINTA CARRERA.— 1.700 Mts.
7 Colpayo 61, J. Ortiz.
8 Solito 57, P. Flores.
4 Star Shell 56, A. Tapia.
5 Valparaíso 56, A. Silva.
6 Serenito 55, N. N.
9 Fimóls 53, J. Ortiz.
1 Pegajoso 53, J. Orellana.
2 Michoacán 51, G. Silva.
3 Chimba 50, J. F. Vidal.
10 Lombardo 46, J. E. Cruz.

CARRERA A.— 4.100 metros
2 Frescote 77, O. Cerda.
5 Palomito 72, L. A. Moraga.
8 Azócar 71, N. Villarroel.
7 Moctelek 71, A. Chandía.
6 Reidor 70, M. Rivera.
1 Fiorello 68, M. Alfaro.
3 Otello 66, L. Ramírez.
4 Pichón 60, J. Gutiérrez.
Se corre después de la 5.a.

SEXTA CARRERA.— 2.200 Mts.
2 El Zorrito 56, A. Solazar.
5 Madari 56, J. Ortiz.
1 Romeral 56, J. Contreras.
3 Talal 56, A. Tapia.
4 Báscula 53, A. Marchessini.

SEPTIMA CARRERA.—1.700 Mts.
13 Calcupil 57, R. Madariaga.
6 Chamico 57, R. Peralta.
2 El Rajá 57, J. Orellana.
9 Barbecho 53, J. E. Bravo.
5 Amparado 52, C. Giraldes.
12 Valenciano 52, G. Retamal.
10 Finisk 51, J. Ortiz.
1 Tiznado 51, A. Bermejo.
3 Calisaya 50, C. Pérez.
11 Galletué 50, A. Silva.
7 Clidela 48, O. Bravo.
8 G. de Guerra 45, F. Gatica.
4 Pifado 45, J. Garrido.

OCTAVA CARRERA.— 1.300 Mts.
4 Pistolet 59, R. Cruzat.
6 Suero 56, J. E. Vidal.
7 Ortodoxo 54, J. E. Bravo.
10 Horos 53, J. González.
9 Okinawa 53, P. Flores.
2 First Star 51, O. Bravo.
3 Serón 51, M. Araneda.
1 Dante 50, J. E. Cruz.
8 Igualdad 48, F. Gatica.
5 Terral 46, R. Cifuentes.

NOVENA CARRERA.—1.700 Mts.
3 Junco 59, J. Orellana.
9 Garito 55, A. Salazar.
2 Jarrita 55, J. Ortiz.
1 Chimilto 54, M. Araneda.
8 Morse 51, J. E. Bravo.
4 Jean Pierre 50, A. Silva.
6 Trineo 53, P. Flores.
5 Jamaicano 49, C. Giraldes.
11 Soión 49, C. Pérez.
7 Dante 46, F. Gatica.
10 Río Pardo 46, L. Jara.

DECIMA CARRERA.— 1.700 Mts.
5 Acónito 54, C. Pérez.
1 Knobkerry 54, J. Ortiz.
6 Clavijero 52, J. F. Vidal.
4 Chovi 52, A. Silva.
11 M. Lanne 52, J. Contreras.
8 Negrina 51, J. E. Bravo.
3 Tornasol 51, O. Castillo.
2 Vals Vienés 50, J. E. Cruz.
12 Alvarado 48, G. Palma.
10 Lidiador 48, F. Gatica.
9 Kalinin 47, O. Bravo.
7 Ferryman 45, L. Manríquez.

5 CONSEJOS A NUESTROS LECTORES PARA MAÑANA EN EL HIPOD. CHILE

1.—Un ganador indicado: VAGAMUNDO.
2.—Una doblona a ganador: VAGAMUNDO Y SAMPAIO.
3.—Una tripleta a placé: BANCARIA, COQUELIN y ARAUCANO.
4.—Para empezar cobrando: KONA.
5.—Uno para el desquite: FULMINADOR.

HIPODROMO CHILE

PRIMERA CARRERA. — 1.200 metros.— A las 8 A. M.
12 Añañay 55, J. Leiva.
10 Bellaco 48, C. Farmer
15 Pallere 54, E. Márquez
7 Río Muco 54, H. Vergara
5 Alfredo 53, M. Díaz
3 Brochazo 53, O. Castillo
9 Don Rafa 51, S. Quezada
1 Huayca 51, R. Valencia
6 Kona 51, J. Espinoza
11 Sabá 51, J. Guajardo
13 Rosebrune 50, L. Manríquez
2 Miragua 49, N. N.
8 Los Notros 47, O. Bravo

SEGUNDA CARRERA.— 1.400 metros, a las 8.30 A. M.— Condicional
9 Marisola 56, R. Parada
15 Caretana 53, J. F. Vidal
5 Carta Brava 53, O. Castillo
16 Embustera 53, L. Manríquez
3 Felicitas 53, C. Farmer
10 Figura 53, R. Cornejo
17 Formosina 53, J. Bravo
1 Intrigada 53, J. Guajardo
6 Lucaya 53, C. Pérez
11 Noche Polar 53, R. Cruzat
7 Oleada 53, Jn. González
6 Obertura 53, J. Espinoza
4 Pantuflas 53, N. N.
12 Salpetriere 53, O. Bravo
13 Symphony 53, P. Flores
2 Sátira 53, M. Quezada
14 Utica 53, M. Araneda

TERCERA CARRERA. — 2.000 metros, a las 9 A. M.— Condicional
8 Brandeburgo 56, J. Orellana
7 Bon Vin 54, R. Parada
4 Manto Real 54, M. Quezada
1 Mareado 54, R. Latorre
6 Barbecho 50, J. Espinoza
2 Chamico 50, J. E. Cruz
5 Impacto 50, A. Silva
3 Selbo 50, L. Pérez

CUARTA CARRERA. — 1.200 metros, a las 9.35 A. M.— Sexta serie
15 Afuerino 54, L. Seguel
4 Bancaria 49, Jl. González
12 Assais 54, G. Sepúlveda
11 Hidalguía 52, M. Quezada
7 Criollita 52, J. Ortiz
9 Ponda 52, G. Retamal
2 Moonglhit 52, C. González
5 Rueda 52, J. Contreras
12 Qué Linda 52, M. Araneda
3 Sátrapa 51, O. Castillo
6 Crea 50, J. F. Vidal
8 Paceta 50, R. Valencia
10 Ganadero 50, O. Cáceres
14 Tenglo 50, L. Pérez
1 Cártago 48, A. Marchessini

QUINTA CARRERA. — 1.200 metros, a las 10.10 A. M.— Primera serie
1 Lector 57, J. E. Cruz
3 Panchito 54, M. Quezada
2 Arrabalero 53, J. Ortiz
4 C. Forward 51, A. Marchessini
7 Pistolet 47, C. González
5 Descubridor 51, Jn. González
8 Vagamundo 50, J. Espinoza
6 Rayón 48, A. Silva

SEXTA CARRERA. — 1.200 metros, a las 10.50.— Segunda serie
6 El Neno 57, Jn. González
8 Pinkerton 54, N. N.
4 Propicia 54, L. Pérez
2 Remilgo 53, J. Guajardo
1 Pálpito 52, R. Madariaga
3 Coquelín 50, O. Cáceres
6 Sugar 50, C. Pérez
7 Hindú Smoke 49, O. Castillo
9 Campero 48, J. Espinoza

SEPTIMA CARRERA.— 2.000 metros, a las 11.30 A. M.— Clásico
4 Atila 59, P. Flores
12 Sampaio 58, M. Quezada
1 Dinamarquero 55, J. Orellana
7 Serenito 53, A. Marchessini
6 Lloyd's Bar 52, J. E. Cruz
9 Lombardo 51, J. F. Vidal
8 Chin Chin 50, G. Silva
2 Bonté 48, J. Espinoza
10 Salvaje 48, A. Silva
5 Cancán 47, C. Pérez
11 Chimilto 47, O. Castillo
3 Garito 46, C. González
13 Río Pardo 45, L. Jara

OCTAVA CARRERA. — 1.200 metros, a las 12.10 A. M.— 5.a serie
4 Saya 56, A. Silva
3 Como 55, S. Quezada
5 T. G. Girl 55, N. N.
17 El Gringo 54, J. Ortiz
12 El Tangue 54, H. Vergara
13 Triatella 54, H. Araneda
7 Capitaine 53, C. Giralde
14 Humter 52, L. Seguel
16 Atrevida 48, J. E. Cruz
1 Texas 52, J. Espinoza
9 Araucano 51, J. Espinoza
11 Sachem 50, C. Farmer
10 Debutante 49, C. Pérez
8 Salerito 49, C. González
15 Pedestal 48, L. Manríquez
6 Selva 46, A. Marchessini
2 Silver Star 46, J. Cornejo

LOS TRABAJOS DE LA SEMANA EN AMBOS HIPODROMOS

CLUB HIPICO

— JUEVES 3 de noviembre —
PISTA DE ARENA

BASCULA, A. Marchessini y THIBET, M. Valenzuela, pasaron vuelta en 2.34 2|5. Llegaron iguales.
SOULIER, R. Cifuentes, pasó 1.000 en 1.5.
BALAYON, L. Espinoza, pasó 500 en 36 3|5.
CHARMER, J. Berrios, pasó 700 en 45.
LA CENICIENTA y ROLF; ambos aprendices, pasaron 700 en 45, iguales.
SOLON, L. Espinoza, pasó 1.400 en 1.36.
JEAN PIERRE, A. Silva, pasó 800 en 51 3|5
LLOYD'S BAR, aprendiz, pasó 800 en 51.
MARINAO, R. Cifuentes, pasó 600 en 37.
POLVORAZO, aprendiz, pasó 700 en 46.
FINOLIS, aprendiz, pasó 600 en 40.
EL ZORRITO, A. Salazar, pasó 1.000 en 1.6.
IGUALDAD, aprendiz pasó 400 en 25.
RIO PARDO, A. Marchessini y SERENITO, M. Valenzuela, pasaron 1.600 en 1.49; llegaron iguales.
QUINQUILMO, R. Cruzat y CARITA LINDA, C. Córdova, pasaron 800 en 32, iguales.
CHIMBA, J. F. Vidal y JUNCO, J. Orellana, pasaron 1.600 en 1.47 3|5; iguales.
NEVAZON, R. Silva, pasó 500 en 32.
EL RAJA, J. Orellana y PEGAJOSO, M. Valenzuela pasaron 1.400 en 1.38; llegaron iguales
TATAI, A. Tapia, pasó 1.000 en 1.5 3|5.
NEGRINA, L. Espinoza, pasó 1.400 en 1.32 2|5.
ALEGRIA, aprendiz, pasó 600 en 39 2|5.
CATIMBA, E. Salas y LACONIA, R. Latorre, pasaron 800 en 52; ganó Catimba por un cuerpo.
CHOVI, M. Valenzuela, pasó 1.000 en 1.6 3|5.

— VIERNES 4 de noviembre —
(Pista de arena)

FELS, con J. F. Vidal, pasó al carrerón, 1.400 en 1.38.
EXCELSIOR, con J. F. Vidal, pasó al carrerón, 1.400 en 1.37 3|5.
FILON, con A. Marchessini, pasó sin gran apuro, 1.000 en 1.7.
PISTOLET, con M. Salas, pasó 800 en 38 2|5.
AGALLUDO, con J. F. Vidal, pasó 400 en 25.
FILAMENTO, con R. Cornejo, pasó 700 en 47.
COLPAYO, con A. Marchessini, pasó 1.000 en 1.6.
FINISH, con O. Bravo, pasó 500 en 31 1|5.
LOMBARDO, con A. Silva, pasó 700 en 44 3|5.
BABILONIO, con A. Marchessini, pasó 1.000 en 1.6.
RENO, con R. Parodi, pasó 700 en 46.
SAN BERNARDO, con J. Orellana, pasó a voluntad, 1.600 en 1.50.
MORSE, con R. Parodi, pasó 700 en 45.
CANALLA, con R. Cornejo y BUCHUQUEO, S. Quezada, pasaron 1.600 en 1.50 2|5, iguales.
OLD ANGUS, con J. F. Vidal, pasó 1.000 en 1.7.
COMPINCHE, con R. Latorre, pasó 200 en 12.
VALS VIENES, con A. Marchessini, pasó 400 en 25.
SOLITO, con J. Ortiz, y COMARCA, R. Parada, pasaron 700 en 44, iguales.
CAMPFIRE, con R. Cifuentes, pasó 500 en 31 2|5.
SAUCE LLORON, con A. Lillo, pasó 600 en 38.
ADVERSARIO, con O. Cáceres, pasó 400 en 25.
MAHENGO, con R. Cornejo, pasó 800 en 53 3|5.
PATIN, con G. Montes, pasó 200 en 12 3|5; repitió igual.
RUPTURA, con J. Zúñiga, pasó 300 en 19.
SUERO, con J. F. Vidal, pasó 600 en 37 2|5.
STAR SHELL, con R. Cornejo, pasó 400 en 25 2|5.
LUDOVICO, con aprendiz, pasó 500 en 31.
CRUZ DIABLO, con E. Pérez, pasó 500 en 31 2|5.
DORIS, con R. Pérez, y HA HU, R. Silva, pasaron 800 en 51 3|5, ganó DORIS por dos cuerpos.
OLIMPO, con A. Marchessini, pasó al carrerón 800 en 55 3|5.
TIZNADO, con A. Bermejo, y GALILEO, A. Lillo, pasaron 1.000 en 1.5 3|5, ganó GALILEO, por tres cuerpos.
MADARI, con aprendiz, pasó al carrerón 800 en 55 2|5.
JARRITA, con aprendiz, pasó 800 en 31.
GRITO DE GUERRA, con R. Silva, pasó 1.000 en 1.7.
HIJO MIO, con M. Salas, pasó 400 en 25 3|5.
POLY POLY, con J. F. Vidal, pasó 1.000 en 1.7.

HIPODROMO CHILE

— JUEVES 3 de noviembre —
PISTA DE ARENA DE SUBIDA

AILLA, L. Pérez, 1.000 metros en 1.6 sin apuro.
FURRIEL, L. Seguel, 500 metros en 31 2|5.
GIL BLAS, (F. Castro), 600 metros en 39.
KONA, (C. Pérez), 200 metros en 12 2|5; repitió montada por G. Sepúlveda, 400 metros en 25 3|5.
TEXAS, L. Pérez, 500 metros en 32.
SABA, J. Guajardo, 400 metros en 25 3|5; repitió en 25 1|5.
FERRYMAN, J. Espinoza, 600 metros en 39 3|5.
LUCAYA, R. Madariaga, 400 metros en 25 2|5; repitió en 25.
MITIQUERO, C. Pérez, 600 metros en 38 1|5.
GIOVANINA, L. Pérez, 400 metros en 25 2|5.
GANDUL, Edo. Rebolledo, 800 metros en 31 1|5; repitió 400 metros en 25 3|5.
DOROTEA, L. Pérez, 400 metros a voluntad en 27.
CARTA BRAVA, O. Castillo, y MARTES TRECE, aprendiz, 600 metros en 38 1|5; ganó Carta Brava lejos.
COPENHAGUE, J. Espinoza, 800 metros en 53 3|5; repitió en 52 3|5.
MATRACA, J. Espinoza, 800 metros en 52 2|5.
ASSAIS, C. Giralde, 200 metros en 13.
DERROTISTA, O. Plaza, 800 metros en 52.
REMILGO, J. Guajardo y DESPRECIO, C. Farmer, 800 metros en 52 3|5; ganó Remilgo por tres cuerpos.
DUQUECO, J. Espinoza, 1.000 metros en 1.6 4|5 sin apuro.
PEDAL, L. Seguel, 500 metros en 32 4|5.

PISTA DE BAJADA

COYUNCHE, A. Vásquez, 300 metros en 18.
PITADO, aprendiz, 500 metros en 30 3|5; repitió en 31.
CALISAYA, C. Pérez, 500 metros en 31 2|5; repitió en 31.
CAICUPIL, R. Madariaga, 800 metros en 53.
CALORIA, Jl. Leiva, 800 metros en 52 3|5.
ACONITO, C. Pérez, 1.000 metros a voluntad en 1.11.
GATITA, L. Seguel y CAPTAINE, G. Sepúlveda, 600 metros en 37, iguales.

— VIERNES 4 de noviembre —
(Pista de arena, de subida)

HUAYCA, R. Valencia, 300 mts. en 12 2|5, repitió igual.
ONLY ONE, C. Pérez, 500 en 31 3|5.
ATREVIDA, S. Silva, 500 en 31 2|5.
PACETA, C. Pérez, 600 en 37 2|5.
INSOLITO, C. Pérez, 400 en 25 2|5, repitió en 37 3|5.
KIN KOO, Juan González, 800 en 70.
GOYO, J. Espinoza, y LITOGRAFO, M. Quezada, 600 en 38, llegando iguales.
LECTOR, M. Quezada, 500 en 31.
DEBUTANTE, C. Pérez, 700 en 12.
CAMPERO, J. Espinoza, 400 en 24 4|5.
IMPERIAL, J. Guajardo, 500 en 31 3|5.
PROFICIA, L. Pérez, 500 en 31 1|5.
CHANCELLOR, aprendiz, 400 en 25 3|5.
GARIBALDI, J. Guajardo, 800 en 52 2|5.
MOONLIGHT, aprendiz, 300 en 12 1|5.
SELVA, L. Manríquez, 300 en 12 2|5, repitió en 12.
SILVER STAR, aprendiz, 400 en 25 2|5.
BOBINE, C. Pérez, 400 en 25.

(Pista de bajada)

CARIÑO, R. Madariaga, 500 en 31 2|5.
CELOSO, C. González, 600 en 36 4|5.
ALVARADO, O. González, 400 en 25.
LAFERRERE, O. González, 400 en 25, repitió en 25 2|5.
BANCARIA, Julio González, 600 en 37 1|5.

MARAVEDI, con H. Vargas, pasó 500 en 32 3|5, repitió en 32 2|5.

NOVENA CARRERA. — 1.200 metros, a las 12.50 P. M.— 4.a serie
5 Dorotea 57, L. Pérez
2 Chancellor 55, G. Retamal
6 Irineo 54, L. Espinoza
16 Pantaloncito 53, Jl. González
14 Baku 52, J. E. Bravo
6 Comotú 52, S. Quezada
7 Algarrobal 50, A. Silva
9 Derrotista 52, J. Espinoza
10 Cana al Aire 50, M. Díaz
4 Desprecio 50, J. Guajardo
12 Martes 13 50, O. Castillo
15 Pasa al Fort 50, J. F. Vidal
3 P. Grillo 50, A. Marchessini
11 Voluptuosa 50, R. Latorre
13 Gaiga 49, C. Pérez
1 Andellila 48, J. E. Cruz

DECIMA CARRERA. — 1.200 metros, a la 1.30 P. M.— 2.a serie
1 Trenzado 56, A. Silva
5 Soberanía 55, M. Quezada
12 Curacao 54, Jn. González
13 Fulminador 54, L. Espinoza
4 Sin Humo 54, L. Contreras
6 Mr. Popeta 53, G. Retamal
2 Alfil 52, J. Ortiz
7 Ortodoxo 51, O. Cáceres
3 Chamiza 50, A. Poblete
10 Mitiquero 49, C. Pérez
11 Sin Respeto 49, M. Araneda
8 Huerto 47, L. Manríquez
9 Rañicura 47, J. Espinoza

ALEMAN
35 años, 10 en el país,
BUSCA EMPLEO
DE CONFIANZA.
FONO: 37707

INTERRUPCION DE SERVICIO ELECTRICO

Debido a trabajos en nuestra red de distribución que no pueden efectuarse bajo carga y que es indispensable hacer para mejorar el servicio,

EL DOMINGO 6 DE NOVIEMBRE

se interrumpirá el servicio eléctrico en los sectores comprendidos entre las calle mencionadas a continuación y entre las horas que se indican:

ENTRE 1.30 Y 8 HORAS

Av. Recoleta — Av. San Cristóbal — Canal de la Pólvora — Valdivieso — Av. Recoleta.

ENTRE 1 Y 10 HORAS

Av. Santa María — Canal Santo Domingo — Crucero Exeter — Isabel Riquelme — Santa María.

COMPAÑIA CHILENA DE ELECTRICIDAD, LTDA.

LINEA DE CARRERA EN EL CLUB HIPICO

Domingo 30 de octubre
(PISTA LIVIANA)

...RERA CARRERA. — 1.300 metros. — Condicional.
...FLORA 53, F. Vidal
...Manal 56, J. Contreras
...Llanguil 56, J. Ortiz
...Sunkist 49, L. Manríquez
...Casa al Aire 52; 6.o Tra-
...Ult. Campana 53.
...12 cpos.; 1 1|4 cuerpos.
...Tiempo: 1.17 1|5.

...ARDA CARRERA. — 1.700 metros. — Condicional.
...LIDIADOR 54, F. Gatica
...Chamico 56, J. E. Cruz
...Hermanito 56, F. Vidal
...Impacto 56, A. Tapia
...Prófugo 52; 6.o Negev 56,
...Bonito 55, Adversario 56,
...Cerro 55, Patín 56, Starkar
...Tendil 56 y Ult. Adversa-
...rio.
...pescuezo; 1 pescuezo.
...Tiempo: 1.44 1|5.

...ICERA CARRERA. — 1.600 metros. — Handicap.
...STAR SHELL 60, R. Cor-
...nejo
...Valparaíso 52, A. Silva
...Guepantero 53, R. Cruzat
...Royal Blossom 53, J. E.
...Cruz
...Springhill 50 y Ult. Ludo-
...vico.
...pescuezo; 2 1|4 cpos.
...Tiempo: 1.35 4|5.

...NTA CARRERA. — 1.600 metros. — Handicap.
...FERRYMAN 54, J. Espinoza
...Parralino 45, C. González
...Galletué 51, S. Quezada

PARA PASEO — PARA TRABAJO
— PARA DEPORTE —

BICICLETAS

CENTENARIO

—ESPECIAL—

LIVIANA
RESISTENTE
GARANTIZADA

FACILIDADES DE PAGO

PARA LOS CLIENTES. ESTACION DE SERVICIO GRATIS

DISTRIBUYE

CASA MANDEL

A. PRAT 740

SABADOS ATENDEMOS TODO EL DIA

EL CONSEJO DE LA FEDERACION NACIONAL DE TRABAJADORES DE LA PRENSA CITA A SESION EXTRAORDINARIA

Por acuerdo de la Federación Nacional de Trabajadores de la Prensa, se cita extraordinariamente a todas las Directivas Sindicales de Empresas Periodísticas, afiliadas a esta Central, para hoy sábado a las 16.30 horas en su local social, Nueva York 61, con el objeto de estudiar el más amplio apoyo solidario y la posibilidad de IR a un PARO, en orden a dar pronta solución al conflicto de los gráficos de Obra, en huelga por más de un mes.

EL CONSEJO EJECUTIVO

Ungüento Morte Santo

Eccemas - Ronchas
Empeines - Espinillas
Picazón de la Piel y del cuero cabelludo etc.

CAJA DE LA HABITACIO

PROPUESTAS PUBLICAS POR MADERAS

Se solicitan propuestas públicas para la provisión maderas de raulí en bruto seco, las que se abrirán el 18 del presente a las 16 horas, en la Oficina del Jefe Departamento Técnico, Arturo Prat 48, 4.o piso.

Bases y antecedentes pueden solicitarse diariam de 14.30 a 17 horas en el Archivo Técnico de la Caj

EL VICEPRESIDENTE EJECUTIV

MODISTAS ATENCION
CIERRE ECLAIR
NORTEAMERICANO
HUERFANOS 979
OFICINA 508 — FONO 30847

INDUSTRIAS UNIDAS DE CAUCHO Y PLASTICOS
DEPOSITO OFICIAL
SAN DIEGO 1915

Neumáticos y cámaras para bicicletas. Pisaderas y pisos para autos. Goma para triciclos. Pelotas y tacos de goma. Gran surtido zapatillas de gimnasia y básquetbol. Chalas de fantasía. Plásticos: surtido juguetes y regalos.

A TODA COMPRA SUPERIOR A $ 100 SE LE REGALARA UNA JABONERA DE GOMA.

UNA CORDIAL INVITACION AL BUEN VESTIR
LE HACEN
NAVARRETE
BASULTO y CIA. LTDA.
SASTRES
BANDERA 540
— FONO 89446 —
CREDITOS

JOYAS

Compra-ventas brillantes, oro, platino, boletos de empeño, objetos arte, cristales, porcelanas, antigüedades, transacciones y peritajes.

SUPERAMOS OFERTAS

HUERFANOS 1107
NO CONFUNDA DIRECCION

ACADEMIA DE CORTE SASTRE
"MAC FARLAN"
Cursos rápidos: Colectivos o individuales. Profesores en ejercicio de la profesión
CURSOS POR CORRESPONDENCIA
Horario 9.30—1 y 4.30—9
MONEDA 1137
— Cuarto piso —

Cuide su CAMISA

Mándela lavar y aplanchar a
LAVANDERIA AUTOMATICA AMERICANA
MERCED 618
POR $ 7.—, trabajo impecable, con materiales de primera clase.
ENTREGA EN TRES DIAS, SIN RECARGO
Lavado de ropa blanca, con modernísimo sistema

¿DESEA USTED VENDER SU AUTOMOVIL?
— LLEVELO DONDE —
"Autopalace Lida."
AV. B. O'HIGGINS 1731

FUNDAS
Para autos $ 950

Se confeccionan en medio día. Ponemos el género. Pisos de goma, revisión resortes y rellenos de algodón. Gran surtido en géneros, petates y nylon. Atendido por su propio dueño, especializado en el ramo.
VICTORIA 538
FONO 50627
Entre Carmen y Santiago Concha.

ASBESTO
1/16 INGLES
$ 120.— la plancha de 1 mt2. Descuentos a Comerciantes.
MORANDE 755
JORGE HERMAN L.
— FONO 60848 —

VACIADOS
de tijeras, cuchillos, cortaplumas y máquinas de cortar pelo
TRABAJO FINO
CUCHILLERIA GONELLA
SAN ANTONIO 488
— CASILLA 9352 —

¡NOVIOS!
ARGOLLAS DE ORO 18 QUILATES
al precio más bajo.
JOYAS DE OCASION
RELOJES
CASA WEISS
MONEDA 1043
Fono 88969 — Casilla 2521

PERFUMERIA
POTIN
Recibió finísimas esponjas de mar, juegos de tocador espejos y cepillos nylon, hisopos y cepillos de cerda para pelo, ropa y uñas, de la afamada marca inglesa
KENT
HUERFANOS 1055
— LOCAL 328 —

¡Ahorre dinero!
Compre a crédito directamente del fabricante al consumidor, en la fábrica de ropa interior fina
"DAMITAS"
MERCED 712
Frente Basílica - Fono 32397
Toda clase de artículos para señora, vestidos, faldas, pantalones, jerseys y blusas
Novias: consúltenos su ajuar

DOCTOR GALLEGUILLOS
DENTADURAS ARTIFICIALES
en acrílico y metálicas
Puentes fijos y removibles.
LORD COCHRANE 246
— FONO 63431 —
En Viña del Mar atiende viernes y sábados.
Calle VALPARAISO 32

CAFE MOZART
PHILLIPS 42
Plaza de Armas
Desayuno muy abundante $ 15.— almuerzo $ 30.—; once completa $ 15.—
Comida Especial $ 33
Kuchen de Durazno. Nuez. Quesillo y Manzana.
Ambiente tranquilo y distinguido

CASIMIRES GABARDINAS Y LANAS
DEPOSITO DE FABRICA
MERCED 336
— LOCAL 2 —

¡RELOJES MALOS!
Recibimos toda clase de relojes en compostura, aún los rechazados por otras relojerías. Taller propio. Especialidad en cronógrafos.
RELOJERIA
BLEIHOLDER
— BANDERA 268 —

FUNDAS PARA AUTOS
DESDE $ 950.—
Gran surtido en géneros y petates y nylon, revisión de resortes y rellenos de algodón, y pisos de goma, atendido por su propio dueño.
GERMAN MILLAN
Tapicero - Técnico
Todo trabajo se entrega en el día.
SANISIDRO 92

CREDITOS
A 20 MESES
CREDITOS
SIN PIE
TERNOS
DE MEDIDA
HECHURAS FINAS
NUEVA YORK 80
De 9 a 1 hora
CUARTO PISO

COBRANZAS JUDICIALES
sin gastos para el cliente, a base de porcentaje
— ABOGADOS —
AHUMADA 312
OFICINA 419 — FONO 84932

¡¡BAJO EL CALZADO!!
JUAN JECHAN
BAJO EL PRECIO DE SU CALZADO DE SEÑORA
$ 480.— PAR
Todo hecho a mano y con adecuaciones de fieltro especial para pies delicados, modelos variados de plena temporada y en todos los colores
ALAMEDA 251
— FONO 30867 —

FLUORESCENTE
INSTALAMOS EN EL DIA
Materiales eléctricos
Despachamos a provincias
CASA FLORESCO
FLORESCO Y DA VIA LTDA
MERCED 757

A. SENERMAN R.
Cirujano - Dentista
OPERATORIA - PROTESIS RADIOGRAFIAS
Consultas: 9 1/2 - 12 1/2 y 2 1/2 - 7 1/2
HORAS SOLICITADAS
AHUMADA 312
OFICINA 510
Quinto piso — Fono 65310

¡ATENCION! DENTISTAS
Toda clase de
ORO DENTAL
Calidad y garantía.— Precios convenientes.
JOYERIA FRANCO—INGLESA
MERCED 875 — SANTIAGO
Despachos contra reembolso

ESPECIALISTA EN
REFRIGERACION
ELECTRICA
EMBOBINADOS DE MOTORES
Trabajos garantidos
Rapidez
ROGELIO ESPINOSA MUÑOZ
CONDOR 946 al 950
Fonos: 60126 y 63374

EL USO ATESTIGUA LA SUPERIORIDAD DE LAS CONFECCIONES
"ZAVELEV"
LA SASTRERIA DE LOS NIÑOS
Santo Domingo 1056

DOCTOR
ABUD
DENTADURAS
artificiales inmediatas
Consultas de 10-12; 3-7
Pasaje Matte 82
2.o PISO — DEPTO. 204
— FONO 33107 —

CIERRE ECLAIR
NORTEAMERICANO
EXISTENCIA PERMANENTE
en todos los tamaños y colores
— REEMBOLSOS —
A $ 0.80 EL CENTIMETRO
CASILLA 9771
SANTIAGO

MEDIAS
NYLON DUPONT

Sin costura $ 89, y	$ 60.—
Malla 51 réclame	70.—
30 Denier	75.—
"Alondra" y "Traviata"	89.—
Lahun, malla 51	89.—
20 Denier finitas	99.—
Malla 66, de pelo $ 150 y	120.—

FABRICA:
H. MARCUSON
SAN DIEGO 87
Despachos a provincias

PESETAS EN ESPAÑA
Las mejores condiciones. Precisión y garantía en la entrega
Informes: JULIAN DE ELORDI
MONJITAS N.o 689
Segundo piso-Departamento 22
Teléfono 30627—Casilla 2435.
Horas de atención: de 9 a 11 y de 2 a 5

CLINICA DENTAL
AVDA. MATTA 784
EXTRACCIONES - PLACAS
CORONAS - PUENTES
OBTURACIONES
RADIOGRAFIAS
Atención diaria: de 2 a 6
Precios módicos

ENFERMEDADES DE SEÑORAS
DOCTOR
J. SAAVEDRA J.
MAC IVER 142
CUARTO PISO, OF. 404
FONO: 65835
Consultas de 2 a 4

RADIOS
SUIZOS
"DESO"
Por mayor y menor
Importación directa
HUERFANOS 979
OFICINA 520 :—: LEVAI

IMPRENTA
LATHROP
$ 120.—
100 HOJAS y 100 SOBRES en papel fino hilo, todo impreso
— FONO 81198 —
BANDERA 183
— LOCAL 10 —

PISCINA ÑUÑOA
ABIERTA
CLASES DE NATACION
J. M. Infante 2310
— casi esq. Irarrázaval —

DOCTOR
M. AGOSIN K.
MEDICINA INTERNA
Los Serenos 470
Oficina 31 — Tercer piso
Consultas: 2 - 3.30 horas
Pedir hora provisoriamente al teléfono 91822

FUNDAS
PARA AUTOMOVILES, DESDE
$ 1.000.—
ASIENTOS FRESCOS PARA CHOFER
$ 400.—
Arreglos de cremalleras. Cambio de cristales. Ajustes de puertas. Arreglos de chapas y pisos de goma. Capotas de coches modernos, etc. Todo trabajo se entrega en el día.
JUAN VERGARA A.
Diez de Julio N.o 365, interior
TELEFONO 35320

¡JOYAS!
RECIBO TODA CLASE DE JOYAS EN
COMPOSTURA
Aún las rechazadas por otras joyerías. - Taller propio
JOYERIA
BLEIHOLDER
— BANDERA 268 —

FOTOCOPIAS
de documentos cartas y dibujos
EN MEDIA HORA
FOTO TIMAR
Nueva York 61

DOCTOR
RAUL BEHM ROSAS
DENTISTA
Estudios en EE. UU.
Tratamiento preventivo de la piorrea.
AGUSTINAS 972
OFIC. 605. FONO: 63262

ORTOPEDICO
MARCOS
ESMERALDA 834
Calzados ortopédicos, plantillas ortopédicas recomendadas por la ciencia médica

---

ROPA INTERIOR FINA. BLUSAS Y VESTIDOS SPORT

Se reciben hechuras
NOVEDADES PARA SEÑORAS
Lencería Gaby
Pasaje Matte 97
(por HUERFANOS)
FONO 32279

HECHURAS FINAS
en Trajes sastre Tapados y 3/4 sobre medida según últimos Modelos, recibe
SASTRERIA PARA DAMAS
Walter Weiner
Ex Cortador de la Casa Sasor
Calle ROSA EGUIGUREN 812
OFICINA 28
— altura San Antonio 28 —

DEPOSITO DE PAÑOS DE TOME
CASA FUNDADA EN 1935
Casimires peinados y cardados, desde $ 168 el metro. Calidad escogida. Véndese solamente marca
— "OVEJA" —
SURTIDO COMPLETO.-- DESCUENTOS A COMERCIANTES
COMPAÑIA 1520
TELEFONO 64589

BARRACA de FIERRO
CARLOS VIAUX
EXPOSICION 730
Santiago
COCHRANE 532
Valparaíso

MUEBLERIAS "HOLLYWOOD"
ROSAS 1028
SERRANO 33
Venta directa del fabricante al consumidor
PRECIOS, SIN COMPETENCIA
¡¡Amplios créditos!!

DENTADURAS ROTAS
Repara en una hora. Dientes quebrados reemplaza en treinta minutos.
LABORATORIO DENTAL "OBERG"
PASAJE MATTE 81—2.o PISO OFICINA 222 — ENTRADA DIAGONAL, HUERFANOS CON ESTADO.
Despacho de provincias en el mismo día. Atención permanente de 9 A. M. hasta 8.

---

20 AÑOS MAS...!
Dura la madera pintada con pinturas preparadas preservativas "SISCAR" para exteriores.
Galón . . . . . $ 890.—
Lata 18 lts. , $ 300.—
incluso envases, colores Rojo y Café
Recomendada especialmente para rejas, tejuelas, tinglados, parrones, portones, cornizas encatrados, envigados, bodegas, establos, etc.
NUEVA YORK 53, Of. 5
E. P. — FONO 88564

VARICES
Si usted quiere una explicación clara de la naturaleza de las várices y de las dolencias que causan, como también el método más científico y moderno, diferente de los usuales, desde el punto de vista de un médico con muchos años de experiencia en esta especialidad, pida por correo o personalmente folleto gratuito.
CARMEN N.o 139
Santiago — Fono 35944
Atención: 2.30 - 7.30

BATERIAS
17 placas, para cualquier modelo. Recibo su batería en parte de pago.
Lira 180

SASTRERIA "ADAM"
HECHURAS FINAS
— CONFECCIONES —
CREDITOS
CATEDRAL 1274
— FONO 67658 —

MUEBLERIA "LA PORTEÑA"
de MIGUEL INFELD
Santa Rosa 690
— FONO 36179 —
Lindo surtido de: dormitorios, comedores, livings, muebles sueltos, muebles normandos.
PRECIOS BAJOS

JOYERIA LA PERLA
Venta de despertadores y relojes a precios rebajados:
GILBERT A $ 400.—
Composturas garantidas de relojes. Argollas de oro en el día. Vidrios irrompibles a $ 20.—
Sábado abierto todo el día.
MONJITAS 849

SASTRER
"TAITO
SAN ISIDRO
— FONO 32278 —
Casimires
Hechuras
¡¡AMPLIOS CREDI
Transformación de
sastre

MUEBLES CONFORT
"PRAGA
MERCED 631 FONO
Gran exposición de
Se de muebles
comedores de estilo
bles sueltos. Com
transformaciones
Precios sumamente
Créditos. Visítenos
promiso

SASTRER
"RITMO
BANDERA
CREDITOS
Condiciones espe
a Sindicatos

CALZAD
CREDIT
CARTER
CREDIT
Damas — Caballeros
SAN DIEGO
TAMBIEN MEDI

CONTRA TOS Y RONQUE
PECTORAL SOTO RO
Base: Codeina, Bromo, Sulfaguayacolato Potasio, etc.

DOCTOR
Julio Bendec
NARIZ - GARGA
OIDOS
AGUSTINAS
SEXTO PISO. OFI
Consultas: 4 -
TELEFONOS: 61367

CHEQUES S
FONDOS
o girados sobre cuen
rrada o inexistente, o
den de no pago, cobr
damente abogado
ta, sin gasto alguno
cliente.
MONEDA
PISO 8.o — OFICIN
11.30 a 12.30 — 5 a

LIRA
EN ITAL
INFORMES:
GAETANO MU
E HIJO.
MATIAS COUSIÑ
Ofic. 906. Casilla
Fono 69834. Santia

SABADO
5
NOVIEMBRE

SANTOS DE HOY
ZACARIAS

SANTOS DE MAÑANA
LEONARDO

Boletín del tiempo

LA OFICINA METEOROLOGICA DE CHILE

MINISTERIO DE DEFENSA NACIONAL

(Actualizado a las 20 horas del día 4 de noviembre de 1949)

Ha observado buen tiempo con nubes locales y parciales, y algunas neblinas matinales en todo el país.

APRECIACION GENERAL

Mañana habrá las buenas condiciones atmosféricas con nublados parciales a través de todo el territorio.

ANTOFAGASTA A COQUIMBO.— Bueno. Nublados parciales. Vientos del sur.

DE ANTOFAGASTA A MAULE.— Bueno. Nublados parciales. Vientos del sur y suroeste.

DE MAULE A CHILOE.— Bueno. Algo nuboso.

DE CHILOE A CHILOE.— Bueno. Algo nuboso. Vientos de regular fuerza del sur.

DE CHILOE A PUNTA ARENAS.— Bueno. Nublados parciales y locales. Vientos del sur y suroeste.

PUNTA ARENAS.— Algo nuboso.

INFORMACIONES DE SANTIAGO

TEMPERATURA DEL AIRE.— (Día 3).—Máxima: 15.10 C. a las 14.30 horas.—Mínima: 7.30 C. a las 5.00 horas.

HUMEDAD RELATIVA DEL AIRE.— (Día 4).—Máxima: 89% a las 7.30 horas.—Mínima: 35% a las 15.00 horas.

SOL.—(Día 5).—Sale: a las 5.39 horas.—Puesta: a las 19.14 horas.

LUNA.—(Día 5).— Sale: a las 19.19 horas.—Puesta: a las 5.49 horas.—Fase: Luna llena.

Oficina Meteorológica de Chile. Servicio Previsión del Tiempo. Fono: 90733.

Agencia de "LA NACION"
ROBERTO CARRASCO O.
Maule N o 1006

DENTADURA
Postiza inmediata
Se hace después de las extracciones hechas, restableciendo la dentadura completa.
Dentaduras postizas sin paladar, coronas, fundas, cirugía bucal. Trabajos urgentes, en 24 horas.
CLINICA DENTAL DR. MAYO
Calle A. Edwards N.o 29. Entre 111 — FONO N.o 67378
Atiende por HUERFANOS 1011

FARMACIA DE TURNO
PERMANENTE HASTA
HORA DE LA MADRUGADA
Andrade
TELEFONO 2902-FONO 92340

Turno de boticas

SEMANA DEL 29 DE OCTUBRE AL 5 DE NOVIEMBRE DE 1949

FARMACIA	UBICACION	FARMACIA	UBICACION
[illegible]	San Antonio 581	La Sanitaria	Bascuñán 690
[illegible]	Independencia 3129	Francesa	San Diego 1097
[illegible]	Reina María 458	Universo	Santa Rosa 1500
[illegible]	Independencia 1798	Viel	Av. Viel 1906
[illegible]	El Pino 849	Berna	Cicarelli-Casablanca
[illegible]	D. Sta. María 1140	San Miguel	Sta. Rosa 3458
[illegible]	Renca	Indostán	Gran Avenida 5699
[illegible]	Sta. Filomena 191	M. Rodríguez	Gran Avenida 8829
[illegible]	Recoleta 1307	Inglaterra	10 de Julio 16
[illegible]	Recoleta 2298	Las Lilas	J. M. Infante 249
[illegible]	J. J. Pérez 4223	Los Leones	Providencia 2415
[illegible]	Aromos 101	Aracena	El Agullucho 3398
[illegible]	O'Higgins 3347	Macul	J. P. Alessandri-Rod. de Araya
[illegible]	Yungay 3310	Sta. Julia	Irarrázaval 3800
[illegible]	San Pablo 1798		
[illegible]	O'Higgins 1707		

De acuerdo con el Artículo 61 del Reglamento de Farmacias, el turno nocturno es sólo para el despacho de recetas y el expendio de medicamentos de urgencia, y será atendido después de las 21 horas por la rejilla correspondiente.

1.—ALHAJAS JOYAS.

¡NOVIOS! ARGOLLAS, oro 9 quilates, $ 500 par; 14 quilates, $ 800; 18 quilates, $ 1.050, $ 1.300. Joyería Bleiholder. Bandera 268. A provincias despachamos contra reembolso. 6 A. 50

FRANCISCO PONS. JOYERIA-Relojería Moneda 1168. Compramos joyas brillantes, oro. Compostura de relojes. Garantía. Seriedad. Rapidez. Atendido por dueño profesional. Teléfono 81627. H|A.

COMPRO ORO, PLATA Y platino. Pago los mejores precios. Joyería Bleiholder. Bandera 268. 6 A. 50

ARGOLLAS COMPROMISOS DESpertadores. Composturas joyas relojes. "Casa Danziger".— San Antonio 344. 8 E. 50

ARGOLLAS DE COMPROMISO, en todos los kilates. Medallas religiosas. Merced 864, oficina 43. Fono 32987. Casa Capot 4 M. 50

JOYAS, BRILLANTES ORO Y BOletos de empeño, compramos, pagamos los mejores precios. San Antonio 80, esquina Moneda. Relojería Druvi. 30 N.

ALHAJAS TODA CLASE, FABRIcamos. Comerciantes, precios especiales. Argollas para novios. — Casa Rivera. — San Pablo 2247. H|A

PRENDEDORES, ANILLOS, AROS a $ 36 docena. Gran surtido de fantasías. Anillos, pulseras, cadenas, cruces, medallas, aros, prendedores, venta de piedras por docenas, peinetas etcétera. Importación directa de collares perla. Precios especiales a comerciantes. Venta por mayor y menor. Se remiten reembolsos. Grandes descuentos a mayoristas. Casa Gorab. Rosas 1148. Santiago. H|A.

CORONAS PARA REINA. ROSARIOS blancos. Gran surtido de collares de perlas. Casa Importadora de Fantasías. Ventas por mayor y menor. Rosas 1148. 14 N.

ORO, JOYAS, BRILLANTES, PLAtino, plata, monedas antiguas, compramos. Supero cualquiera oferta. Ahumada 68. 10 N.

CASA GORAB ROSAS 1148: ANILlos de plata: docena $ 240, anillos de hombre docena $ 72; anillos plata Spiecerón, docena $ 540; cadenas de plata, docena $ 540; cadenas con medalla de metal $ 144; aros plata, docena $ 240; aros perla, docena $ 72; prendedores, figuras, docena $ 36. 14 N.

COMPRAMOS JOYAS, BRILLANtes, boletos empeño, objetos arte, marfiles, cristales. Pagamos los mejores precios. Superamos ofertas. Ahumada 88, esquina Nueva York. 22 N.

¡NOVIOS! PARA ARGOLLAS, Fábrica Sostin. Nueva York número 66. 2 D.

COMPRO ORO Y PLATA. PAGO buenos precios. Alameda 846. 2 D.

NOVIOS: ARGOLLAS ORO, 14 Y 18 quilates, macizas, grabadas, desde $ 800 par. San Diego 730. Relojería Sportman. 2 D.

2.—ARBOLES, PLANTAS.

LAS ABEJAS SON INDISPENSABles para la polinización de las flores de frutales o semilleros. Un colmenar moderno aumentará sus cosechas. Instálelo con artículos fabricados por Colmenares. Santa Inés. Curicó. Pida catálogo. 7 Jn. 50

TARZAN — (2519) — La arena — Por Edgar Rice Borroughs

RAMONA

Por Lino Palacio

2.—ARBOLES, PLANTAS.

NOGALES MUY VIEJOS EN TROzos, compramos, pagando buenos precios. Pedir datos: Santo Domingo 1261. Teléfono 86665. 80 Ab. 50

3.—ARMAS, CAZA, PESCA.

ARMAS USADAS COMPRA, REPAra: San Diego 59. 10 Jl. 1950

ARMERIA SAN DIEGO. TALLER de reparaciones, atendido por especialista. Trabajos garantidos. Seriedad absoluta. Se atienden órdenes de provincia. Ofrece escopetas, balas, tiros, fulminantes, revólveres, pistolas y carabinas.— San Diego 59. 20 Jl. 50

ATENCION: HAGA REVISAR O componer sus armas de fuego en la acreditada Armería Italiana de Ahumada N.o 64, que cuenta con un personal técnico con más de 40 años de experiencia. Se atiende a provincias. No confunda, única dirección Ahumada N.o 64. 31 A 1950

ARMAS REPARACIONES, NIQUEIados, pavonados, compras, ventas. Sta. Rosa 740, fono 35202. 7 E. 50

4.—ARTICULOS PARA CABALLEROS.

CLINICA DE CAMISAS. San Antonio 470. Teléfono 31952. Arreglamos sus camisas gastadas; las dejamos nuevas. 5 N.

SASTRERIA ROFFE, SAN Diego 107. Confecciones para caballeros. Trajes de medida. Casimires nacionales, importados. Grandes facilidades. 16 N

CAMISERIA "OSBORN". Camisa gabardina de hilo, manga larga $ 475. Pantalón "Slack" gabardina $ 525. Moneda 1055, frente Iglesia. H|A.

SASTRERIA ROFFE, SAN Diego 107. Confecciones para caballeros. Trajes de medida. Casimires nacionales, importados. Grandes facilidades. 16 N.

SASTRERIA ROFFE, SAN Diego 107. Confecciones para caballeros. Trajes de medida. Casimires nacionales, importados. Grandes facilidades. 16 N.

4.—ARTICULOS PARA CABALLEROS.

CONSUMA LA SUPERCALUGA Nacional Industria Casera. Compresa a su propio distribuidor: Carlos Aravena. N|O.

SASTRERIA ROFFE, SAN Diego 107. Confecciones para caballeros. Trajes de medida. Casimires nacionales, importados. Grandes facilidades. 16 N

CASIMIRES OVEJA TOME. Nuevo depósito. Santo Domingo 1074. Gran surtido. Precios antiguos. Especialidad azul marino y negro. H|A.

SE ARREGLAN CAMISAS, PRECios muy económicos. Compañía 1726. Fono 68978. 31 N.

5.—ARTICULOS PARA DAMAS.

CONSUMA LA SUPERCALUGA Nacional Industria Casera. Compresa a su propio distribuidor: Carlos Aravena. N|O.

CALZADO FINO A MEDIDA, PARA damas. Creaciones propias. Modelos exclusivos. Se reciben composturas. Precios módicos. Guillermo Espinoza. Serrano 90. Anote la dirección. H|A.

CASIMIRES OVEJA TOME. Nuevo depósito. Santo Domingo 1074. Gran surtido. Precios antiguos. Especialidad azul-marino y negro. H-A.

DESDE 200 PESOS MENSUALES pueda tener bata seda, lana, 3/4, blusas, ropa interior, carteras. Modas Akco. Compañía 1380. Of. 2. 19 N.

6.—ARTICULOS PARA NIÑOS.

CASIMIRES OVEJA TOME. Nuevo depósito. Santo Domingo 1074. Gran surtido. Precios antiguos. Especialidad azul-marino y negro. H-A.

7.—ARTICULOS PARA EL HOGAR.

UTILES Y MUEBLES PARA COcina. Carmen 315. Fauré Hermanos Ltda. Fono 86031. 22 F 1950.

¡¡¡MUEBLES DE ESTILO, finas terminaciones y con facilidades en el pago, encontrará Ud. en la Gran Fábrica de Muebles "CATEDRAL" de Vicuña Mackenna 1483. Teléfono 51505. H|A.

HOTELES RESIDENCIALES: colchones desde $ 200. Somieres $ 250. Fábrica colchones, somieres. Sobrecamas "Caupolicán". San Diego 813. Fono 68877. H|A

CATRES METALICOS, plegables. Colchones de lana. Enorme surtido. Amplios créditos. Santo Domingo 865. 7 N.

CONSUMA LA SUPERCALUGA Nacional Industria Casera. Compresa a su propio distribuidor: Carlos Aravena. N|O.

BICICLETAS MEDIA PISTA francesas, con cambios. Bicicletas Phillips para damas y caballeros. Bicicletas Centenario, para niños todas edades. Relojes: Certina y Super-Fabris. Amplios créditos. "Olympic".— San Diego 111. Fono 81108. H|A

CASIMIRES OVEJA TOME. Nuevo depósito. Santo Domingo 1074. Gran surtido. Precios antiguos. Especialidad azul-marino y negro. H-A.

CATRES METALICOS, plegables. Colchones de lana. Enorme surtido. Amplios créditos. Santo Domingo 865. 7 N.

CATRES METALICOS, plegables. Colchones de lana. Enorme surtido. Amplios créditos. Santo Domingo 865. 7 N.

7.—ARTICULOS PARA EL HOGAR.

SASTRERIA ROFFE, SAN Diego 107. Confecciones para caballeros. Trajes de medida. Casimires nacionales, importados. Grandes facilidades. 16 N

SASTRERIA ROFFE, SAN Diego 107. Confecciones para caballeros. Trajes de medida. Casimires nacionales, importados. Grandes facilidades. 16 N

SASTRERIA ROFFE, SAN Diego 107. Confecciones para caballeros. Trajes de medida. Casimires nacionales, importados. Grandes facilidades. 16 N

SASTRERIA ROFFE, SAN Diego 107. Confecciones para caballeros. Trajes de medida. Casimires nacionales, importados. Grandes facilidades. 16 N

¡¡SOMIERES!! "COLchonería Francesa". Reparaciones colchones a domicilio. San Diego 9. Fono 86259. 22 N.

¿SU CATRE DE BRONCE QUEdará nuevo? Bronceados a fuego, reparaciones, transformaciones. Brasil 537. 25 N.

CATRES METALICOS, plegables. Colchones de lana. Enorme surtido. Amplios créditos. Santo Domingo 865. 7 N.

CATRES METALICOS, plegables. Colchones de lana. Enorme surtido. Amplios créditos. Santo Domingo 865. 7 N.

CATRES METALICOS, plegables. Colchones de lana. Enorme surtido. Amplios créditos. Santo Domingo 865. 7 N.

CATRES METALICOS, plegables. Colchones de lana. Enorme surtido. Amplios créditos. Santo Domingo 865. 7 N.

PARCHES INVISIBLES EN CALzados. Eleuterio Ramírez 1136. 8 Ag. 1950

¡¡¡CASA IMPERIAL, SAN Diego 1356. M. Fernández, ofrece: loza, enlozados, cristalería, cuchillería, plaqués, cerámica, artículos para regalos. Lo mejor y más barato!!! H|A.

CATRES METALICOS, plegables. Colchones de lana. Enorme surtido. Amplios créditos. Santo Domingo 865. 7 N.

CATRES METALICOS, plegables. Colchones de lana. Enorme surtido. Amplios créditos. Santo Domingo 865. 7 N.

CATRES METALICOS, plegables. Colchones de lana. Enorme surtido. Amplios créditos. Santo Domingo 865. 7 N.

CATRES METALICOS, plegables. Colchones de lana. Enorme surtido. Amplios créditos. Santo Domingo 865. 7 N.

CATRES METALICOS, plegables. Colchones de lana. Enorme surtido. Amplios créditos. Santo Domingo 865. 7 N.

CATRES METALICOS, plegables. Colchones de lana. Enorme surtido. Amplios créditos. Santo Domingo 865. 7 N.

7.—ARTICULOS PARA EL HOGAR.

CATRES METALICOS, plegables. Colchones de lana. Enorme surtido. Amplios créditos. Santo Domingo 865. 7 N.

7.a.—ARTICULOS PARA EL CAMPO.

ARNESES PARA CARRO COLOso; arnesses para máquina segadora. Talabartería Malloi. San Pablo 2720. 20 E. 1950

8.—ARRIENDOS OFRECIDOS.

CENTRALISIMO. CASA FAMILIA. Extensos bajos modernos, asoleados. Todo confort. Regio departamento amoblado calle: dormitorio-salón. Otras, patio y hall. Matrimonios. Personas solas. Cs. pensión. Serrano 248-A. 6 N.

PIEZAS AMOBLADAS. ARTURO Prat 522. 5 N.

DEPARTAMENTO DE DOS PIEzas, independiente, toilette, jardín, luz y agua. Cocina instalada. Canon: 1.300. Luis Riesopatrón N.o 2154. Micros a la puerta. 5 N.

ESPLENDIDO DEPARTAMENTO, puerta directa calle. Dos dormitorios, living, comedor, baño lujo, cocina, teléfono, etc. Brasil 621. 6 N.

PIEZAS C|S PENSION A CABAllero o joven. Cumming 348. 12 N.

DEPARTAMENTO 1 DORMITORIO, baño y salida independiente $ 1.200. Diagonal 3569, Macul. 6 N.

EN CASA DE FAMILIA ARRIENdo pieza con pensión a matrimonio y garage. República 54. 4 D.

ARRIENDO PIEZA GRANDE.— Rengo 1577 (Suñoa). 8 N.

ARRIENDO TODA LA PROPIEdad calle Libertad N.o 584, 18 piezas, 10 x 70 metros. Canon 4.000 pesos. Vería toda hora. — Cerca Plaza Yungay. Actualmente está desocupado departamento de 3 piezas. Exijo depósito garantía; sin comisión. Tratar, dueño. Representante, señor Naudon.— Cochrane 189. Arriendo estado actual. 8 N.

ARRIENDO MAGNIFICA PIEZA asoleada a la calle a señorita o caballero solo, sin pensión, con o sin muebles, closets y teléfono.— Tarapacá 1097. 30 N.

ARRIENDASE A CABALLERO trabaje afuera, amplia pieza a la calle.— San Francisco 1074. Verla: sábado y domingo todo el día. 7 N.

10.—AUTOMOVILES, NEUMATICOS.

ESTACION DE SERVICIO DE RAdiadores. "Padrero". Radiadores nuevos y usados, para toda marca de autos y camiones. Surtido completo de repuestos. Matucana 61, fono 95040. H-A

AJUSTE MOTORES PINTURA Duco. Facilidades. Bulnes 546. 23 D.

CAMIONES, CARROCERIAS, BArandas altas 7.800, bajas 6.800. Facilidades. Maturana 636. 30 E. 1950

BATERIAS NACIONALES IMportadas, garantidas. Matucana Matta 1314. 50495. 15 M. 1950

CARROCERIA PARA CAMIONES con pino araucaria son las mejores. Ofrece Barraca San Martín. San Martín 870. Fono 63816. 16 S. 1950

NEUMATICOS INSA, PRECios nuevamente reducidos, 550, 600, 650, 700x18 y aro 17, 18, 19, 20 y 21, 32x6, 700, 750, 825, 900, 1.000x20. Garage Viena. 10 de Julio 602. Teléfono 84860. H.A.

COMPRAVENTA AUTOMOVILES. Alameda 187. García. 15 Dic.

PARRILLAS PORTA-EQUIPAJE automóviles. Fábrica Avenida Matta 1314. 60495. 15 M. 1950

10.—AUTOMOVILES, NEUMATICOS.

RADIADORES Y PANALes garantizados para automóviles, camiones, tractores. Marín 0510. Concedemos créditos. Rothfeld y Torres Ltda. Fonos: 41263-46717. H|A.

APRENDA MANEJAR AUTOMOviles, cursos rápidos, psicotécnico, reglamentación tránsito, documentos. Escuela fundada 1931. Hernán Pizarro, profesor autorizado. Avenida España 605 teléfono N.o 94439. 6 D.

¿QUIERE VENDER SU AUTOmóvil, señor, o comprar otro? Avenida B. O'Higgins 1840. H|A.

PANALES, RADIADORES para automóviles, camiones, microbuses, tractores. Descuentos para comerciantes del ramo. Concedemos créditos.— Marín 0510. Fonos: 41263-46717. Rothfeld y Torres Ltda. H|A.

PANALES PARA RADIadores para toda marca de autos, camiones, micros, tractores. Concedemos créditos.— Marín 0510. Fonos: 41263-46717. H|A.

VENDO MICRO DIAMOND, FIATA motor 112 HU, 35 asientos muy cómodos. Tratar, Serrano 721, Melipilla. 7 N.

RADIADORES, PANALES para automóviles, camiones, microbuses, tractores. Concedemos créditos. Rothfeld y Torres Ltda.— Marín 0510 Fonos: 41263-46717. H|A

INDUSTRIA NACIONAL de radiadores "INNARA", ofrece radiadores, panales para toda marca y modelos de autos, microbuses, camiones, tractores. Concedemos créditos. — Marín 0510.— H|A.

GARAGE "HISPANO", CHACABUco 39. Lavados y engrases a presión. Embobinados de dinamos. Carga de baterías. Estación de frenos. Mecánica en general. Colocación de balatas en el día. Pintura. Desabolladura. H-A.

11.—AVES, ANIMALES, PAJAROS.

GANE DINERO CON ABEJAS: un colmenar moderno aumentará las utilidades de su parcela. Pida datos y catálogo a Colmenares Santa Inés. Curicó. 7 Jn. 1950

CRIADERO ESPERANZA. HUEvos incubar, pollitos bebé Rhode, Leghorn. Alta selección 493447 Villanueva 101. 11 D.

12.—BICICLETAS.

CICLISTAS: REPUESTOS ACCEsorios para bicicletas y triciclos de reparto. Por mayor y menor. Reparaciones en general. Reembolsos a provincias. Arturo Prat 1802, esquina Ñuble. 27-S-50

13.—COMPRAVENTA.

MARMOL PLANCHA, QUEBRAdo compro. Independencia 309. 30 N.

CASIMIRES OVEJA TOME. Nuevo depósito. Santo Domingo 1074. Gran surtido. Precios antiguos. Especialidad azul-marino y negro. H-A.

COCINAS ECONOMICAS CON SERvicios agua caliente, especiales restaurantes, residenciales, hoteles, varios tipos, tamaños grandes y regulares. Funcionan carbón leña. Garantidas. Visítenos. Beltrán Mathieu 1290. (Independencia, altura 200). 3 S. 1950.

COMPRAMOS DENTADURAS dientes sueltos, usados. Ahumada 68. 10 N.

COMPRO CHUICOS.— FONO 52240. 11-S-1950

COMPRO BOTELLAS VACIAS, chulcos, damajuanas. Retiro domicilio. Teléfono 86385. 5 N.

COMPRO LARGUEROS, CATRES bronce, cualquier estado. Brasil 537. 25 N.

VENDO CARRETELA, EN MUY buen estado, con caballo y aparo $ 12.000. Tratar: María Isabel 8515, Población San Ramón, La Cisterna. 6 N.

COCINA ECONOMICA GRANDE, 2.50 x 1.15, fogón central, 4 hornos, instalación 500 litros agua caliente, completo; todo perfecto estado. Especial hoteles, colegios. Ocasión, vendo.— Independencia 1600, esquina Nueva de Matte. 7 N.

CAÑERIAS DE 1/2", medidor agua. Máquina escribir antigua, vendo barato.— Brisas 358, Cisterna. 14 N.

14.—CONSEJOS UTILES.

¡PORCELANAS!— ARREglo toda clase de de porcelanas finas. Trabajo garantido. Carlos Silva Correa. Merced 625. Teléfono 33574. H|A

CASIMIRES OVEJA TOME. Nuevo depósito. Santo Domingo 1074. Gran surtido. Precios antiguos. Especialidad azul-marino y negro. H-A.

SASTRERIA ROFFE, SAN Diego 107. Confecciones para caballeros. Trajes de medida. Casimires nacionales, importados. Grandes facilidades. 16 N

14.—CONSEJOS UTILES.

SASTRERIA ROFFE, SAN Diego 107. Confecciones para caballeros. Trajes de medida. Casimires nacionales, importados. Grandes facilidades. 16 N.

SASTRERIA ROFFE, SAN Diego 107. Confecciones para caballeros. Trajes de medida. Casimires nacionales, importados. Grandes facilidades. 16 N.

SASTRERIA ROFFE, SAN Diego 107. Confecciones para caballeros. Trajes de medida. Casimires nacionales, importados. Grandes facilidades. 16 N.

15.—DEPORTES.

MESAS PING PONG "VADELL" fabricante responsable. Arturo Prat 571. Fono 80788. 4 D.

16.—DOCUMENTOS EXTRAVIADOS.

HABIENDOSE EXTRAVIADO LIbreta de Ahorros N.o 47446, perteneciente Francisco Licauqueo, queda nula por haberse dado aviso. 7 N.

17.—DIVERSOS.

¡¡¡CONFECCIONAMOS muebles de estilo, según catálogo. Especialidad en amoblados de living. Fábrica de Muebles "CATEDRAL". Vicuña Mackenna 1483. Teléfono 51505. Créditos!!! H|A.

CASIMIRES OVEJA TOME. Nuevo depósito. Santo Domingo 1074. Gran surtido. Precios antiguos. Especialidad azul-marino y negro. H-A.

HACEMOS Y ARREGLAMOS TOda clase de fantasías. Se hila collares con y sin nudo. Casa de Fantasías. Rosas 1184. 6 N.

SASTRERIA ROFFE, SAN Diego 107. Confecciones para caballeros. Trajes de medida. Casimires nacionales, importados. Grandes facilidades. 16 N.

SASTRERIA ROFFE, SAN Diego 107. Confecciones para caballeros. Trajes de medida. Casimires nacionales, importados. Grandes facilidades. 16 N.

SASTRERIA ROFFE, SAN Diego 107. Confecciones para caballeros. Trajes de medida. Casimires nacionales, importados. Grandes facilidades. 16 N.

SASTRERIA ROFFE, SAN Diego 107. Confecciones para caballeros. Trajes de medida. Casimires nacionales, importados. Grandes facilidades. 16 N.

SASTRERIA ROFFE, SAN Diego 107. Confecciones para caballeros. Trajes de medida. Casimires nacionales, importados. Grandes facilidades. 16 N.

CIGARRILLOS POR MAyor, precios fábrica, pleno centro. Huérfanos 1055, Pasaje local 1073 (Ahumada 840, al fondo). H|A.

SOLARINE", CONVIERTA EL bronce en oro, abrillantándolo con Meyers "SOLARINE". Agentes en Santiago: MARET Co., Ahumada 71, Teléfono 69511. 18 F. 1950

18.—EDUCACION

¡¡MODAS!! CORTE-CONFECCION. Sistema moderno muy fácil aprender. Enseñanza práctica, perfecta. Profesoras especializadas, la mejor atención. Alumnas confeccionan trajes primer mes. Diplomas válidos legalizados, amplias facilidades. Matrícula abierta todo el año. "Instituto Técnico Americano", Ahumada 131, 7.o piso. Oficina 715, entre Moneda y Agustinas. 31 D.

¡¡PREPARACION EMPLEOS!! INteresante curso, moderno, rápido clases exclusivamente individuales. Atención esmerada. "Instituto Técnico Americano". Ahumada 131, 7.o piso. Oficina 715. 31 D.

"INSTITUTO MODERNO", MAC Iver 540. Especializado enseñanza rápida: Corte-confección, Lencería, Peinados Artísticos, Permanentes, Mecánica Dental. Diplomas legalizados. Solicite prospectos. 29-Mar.-950

DACTILOGRAFIA MODERNA. EXcelente enseñanza. Cursos normales: dos meses, ultra rápidos: dos semanas. Solicite prospectos. Instituto "Alonso Figueroa". Catedral 1257. 29-N.

INSTITUTO FEMENINO CORTEConfección, por el mejor Sistema Camps. Alumnas confeccionan trajes desde primer mes. Modas. Lencería. Moda infantil, niños y niñitas. Camisas de hombre. Flores. Juguetes. Muñecas. Cursos rápidos. Diurnos, nocturnos. Estado 225. H|A

CURSOS RAPIDOS: DACTILOgrafía, Taquigrafía, Contabilidad. Ambiente selecto, esmerada atención. "Instituto Moderno". Mac Iver 540. 29-Mar.-950

"INSTITUTO TECNICO AMERICano". Enseñanza profesional-comercial. "Cortador sastre". "Recuperación escolar". "Redacción comercial". "Modas corte-confección". "Preparación empleos". Amplias facilidades. Ahumada 131. 7.o piso. 12 N.

ACREDITADO "INSTITUTO TECNIco". Nuevo local: Arturo Prat 74, (media cuadra Alameda). Cursos Comercio, Dactilografía, Taquigrafía, Telegrafía, Modas, Lencería, Sastrería, Peinados artísticos, Permanentes, Manicure. La mejor enseñanza. Diplomas legalizados. Solicite prospectos. 2 AB. 1950.

SITIOS
POBLACION A. J. J. PEREZ 6092
LIQUIDAMOS CON EL PIE QUE UD. QUIERA
SALDOS CUOTAS DE $ 1.000.-
VEREDAS: CONCRETO. — SOLERA: PIEDRA. LUZ — AGUA (Con planta propia)
Micros: SUCRE — TOBALABA y TROPEZON PEREZ, a la puerta
TRATAR CON SU DUEÑO
CENTRAL 1424 -::- FONO 95724
— ALTURA 1400, POR INDEPENDENCIA —

$ 75.000.— En calle General Gana, inmediato a San Diego, casita sólida, interior, 2 piezas, baño, cocina y patio. Facilidades de pago.
$ 80.000.— San Vicente esquina, casa antigua 4 piezas. Facilidades de pago.
$ 120.000.— Tocornal, casa un piso, bien tenida, 2 piezas grandes, una chica, cocina, baño, patio.
$ 180.000.— San Alfonso, casa un piso, sólida, bien tenida. Patio. Facilidades de pago.
$ 200.000.— Comedor, 2 dormitorios, baño y cocina instalados. Patio. Facilidades de pago.
$ 300.000.— Eduardo Matte, casa un piso, sólida, comedor, 3 dormitorios, baño, cocina y patio. Facilidades de pago.
$ 305.000.— Santa Rosa, casa un piso, sólida, comedor, 3 dormitorios, baño, cocina y local social. Deuda 32.000. Caja FF. CC. del E. Facilidades.
$ 350.000.— Padre Orellana, casa un piso, con comedor, 5 dormitorios, baño, dependencias, patio. Facilidades de pago.

CASAS AL SUR DE LA AV. MATTA

$ 260.000.— Pedro León Ugalde, casa un piso, sólida, amplio living-comedor, 3 dormitorios, baño, cocina, patio con árboles frutales.
$ 300.000.— Juan Vicuña, casa un piso, sólida, hall, comedor, 2 dormitorios, baño instalado, dependencias, patio. Deuda 55.000. Caja FF. CC. del E.
$ 340.000.— Carmen, casa moderna, sólida, un piso, amplio living, comedor, 2 dormitorios, baño completo, dependencias, patio. Deuda 50.000. Caja Hipotecaria.
$ 300.000.— Sector Franklin-Nataniel, casa un piso, toda pintada al óleo. Living, comedor, 6 dormitorios, baño instalado, dependencias, patio con parrón. Deuda 30.000. Caja Empleados Particulares.
$ 350.000.— Pedro León Ugalde, casa un piso, sólida, bien tenida. Living, comedor, escritorio, 3 dormitorios, baño, dependencias, patio. Facilidades de pago.
$ 350.000.— Lado Matta-Portugal, casa moderna, asísmica, un piso, sólida, living, comedor 3 dormitorios, baño completo, dependencias, patio. Facilidades de pago.
$ 430.000.— Av. Portugal, casa moderna, un piso, sólida, living, comedor, 3 dormitorios, baño completo, dependencias, patio. Deuda 40.000. Caja Nacional de Ahorros.
$ 440.000.— Entre San Diego y Arturo Prat, casa un piso, sólida, buen estado. Living, comedor, escritorio, 3 dormitorios, baño instalado, dependencias, jardín, parrón, 2 patios. Facilidades de pago.
$ 450.000.— Carmen, casa un piso, 10 x 40 metros, sólida, bien tenida, pisos de parquets. Living, comedor, escritorio, 3 dormitorios, baño, dependencias, jardín, árboles frutales.
$ 500.000.— San Francisco, casa un piso, sólida, 15x25 metros, living, comedor, escritorio, 4 dormitorios, baño, dependencias, patio. Tiene renta. Deuda 70.000. Caja Empleados Particulares.
$ 500.000.— Inmediato en Parque Cousiño, casa nueva, y sin habitar, asísmica, un piso, living, comedor, 3 dormitorios, baño instalado, dependencias, subterráneo, jardín, parrón, entrada de auto.
$ 520.000.— San Ignacio, casa moderna, asísmica, un piso, hall, living, comedor, escritorio, 4 dormitorios, baño de lujo, cocina a gas instalada, dependencias, patio con parrón. Deuda 220.000. Caja Empleados Particulares.
$ 600.000.— Av. Viel, casa moderna, nueva, recién terminada, asísmica, un piso, porch, living, comedor, 3 dormitorios, baño instalado, dependencias, 3 piezas en subterráneo, jardín, parrón. Deuda 250.000. Caja Empleados Particulares.
$ 700.000.— Av. Vicuña Mackenna, altura 6.000. Bungalow recién terminado, rodeado de 1.400 metros cuadrados de jardines, parrón, frutales. Living con chimenea, comedor, 3 dormitorios con closets, baño instalado, completo, dependencias, casita cuidador, 3 garages. Facilidades de pago.

CARLOS OSSANDON G.-Nueva York 25

18.—EDUCACION.

¡ATENCION! ANTES MATRICULARse usted en cualquiera parte infórmese bien primeramente Díaz-Gascogne. Santo Domingo 670. H.A

¡¡APRENDA!! UN MES "JUGUETERIA". Sistema Norteamericano con modelos. Facilísimo. "Instituto Técnico Americano". Ahumada 131. 7.o piso. 31 D.

"ARMANDINI". UNICAS ACADEMIAS especializadas en la enseñanza de peluquería, con prácticos y modernos cursos personales y también por correspondencia. Cursos rápidos para alumnos de provincia. Ultimos adelantos en permanentes, peinados, tinturas maquillaje, corte a navaja, manicure, onda al frío. Profesoras especializadas, aprendizaje rápido, garantido, cursos nocturnos de peluquería de hombres por competente profesor titulado en Buenos Aires. Diplomas de prestigio. Amplias facilidades. Academias "Armandini" asociadas Academias Argentinas. Ahumada 131 (séptimo piso). Casilla 4783. Santiago-Chile.
11 F. 50

NUEVOS CURSOS DE MODAS. Corte confección, Moda infantil, Lencería, Camisería, Corte sastre. Enseñanza rápida, perfecta, garantida. Sistema moderno, facilísimo aprender. Atención esmerada por profesoras especializadas. Solicite prospectos. Academia Fénix.— Santo Domingo 1030. (Cerca Puente). 15 N.

MODAS CORTE Y CONFECCION. Cursos rápidos. Sistema moderno. Profesora especialista. Alumnas confeccionan trajes primer mes. Lencería. Clases diurnas y nocturnas. Diplomas válidos. Academia Nacional. Rosas 1853. Fono 87174. 1.o A. 50

¡¡PREPARACION EMPLEOS!! Interesante curso, moderno, rápido. "Instituto Técnico Americano". Ahumada 131. Oficina 715.
12 N.

¡¡APRENDA!! "CORTADOR SASTRE", sistema práctico, muy rápido. Facilidades. "Instituto Técnico Americano". Ahumada 131. Oficina 715. 12 D.

INSTITUTO "PINOCHET" LEBRUN", casilla 144-D. Club Hípico 1410, fono 93271, Santiago. Enseña por correspondencia 73 cursos (34 comerciales, 22 técnicos, 17 especiales). Pida informes sin compromiso. 25 N.

CURSOS RAPIDOS TAquigrafías, dactilógrafas, corresponsales, oficinistas, contabilidad, aritmética, escritura máquina. Enseñanza perfecta, profesores especializados. Instituto de Contabilidad, fundado 1922. Santo Domingo 1030. 9 N.

¡¡APRENDA!! PELUQUERIA Caballeros: Clases nocturnas. Facilísimos herramientas. Profesor competentísimo. Corte cabello, afeitadas "gratis". Academias Profesionales del Peinado "ARMANDINI". Ahumada 131. Séptimo piso. 31 D.

CORTE - CONFECCION; LENCERIA, moda infantil, corte camisas. Sastre. Enseñanza perfecta. El mejor sistema. Facilísimo, rápido Diplomas. Solicite prospectos. — Instituto "Alonso Figueroa". Catedral 1257. 29-N.

CONTABILIDAD: — ENSEÑANZA elemental, media, superior. Método moderno, facilísimo. Cursos rápidos, económicos, diurnos, nocturnos. Matrícula permanente. Instituto "Alonso Figueroa". Catedral 1257. 29-N.

¡¡EXAMENES!! PREPARESE RAPIDAMENTE. "Instituto Técnico Americano" con su selecto profesorado de Estado le ayudarán a triunfar. Preparatorias, humanidades. Programa vigente. Ahumada 131. 7.o piso. Oficina 715.
12 N.

¡¡RECUPERACION ESCOLAR!! dos años en uno. Todas las edades. Profesores de Estado. Clases exclusivamente individuales. Facilidades. "Instituto Técnico Americano". Ahumada 131. Oficina 715. 12 N.

CURSOS COMERCIALES PITMAN, solamente a señoritas. Dactilografía al tacto. Taquigrafía Pitman. Contabilidad. Redacción. Aritmética. Preparamos rápidamente secretarias, taquígrafas, dactilógrafas. Instituto Femenino. Estado 226. H|A.

"INSTITUTO TECNICO AMERICANO". Los mejores profesores. Establecimiento enseñanza moderna, comercial, profesional. Ahumada 131. Oficina 715.
12 D.

APRENDA ESCRITURA máquina en forma perfecta. Cursos 15 días, un mes, dos meses. Instituto de Contabilidad. Fundado en 1922. Santo Domingo 1030. 5 N.

19.—ELECTRICIDAD.

CASA A. VALENZUELA. INSTALador técnico autorizado. Materiales eléctricos. Instalaciones luz fuerza y calor. San Diego 1974. Fonos 51752-52669. H|A

PLANCHA INGLESA AUtomática. Precio réclame, $ 640. Radios todas marcas. Créditos. "Olympia". San Diego 111 Fono 81108. H|A

20.—FOTOGRAFIAS.

"CARRENO" el Decano de los Fotógrafos, se trasladó a Merced 675, frente Basílica. Fono 37205. H.A.

21.—HOTELES.

HOTEL BRASIL 44, TODAS LAS habitaciones con radio. H.A.

HOTEL REAL, SAN PABLO 1265. Piezas higiénicas, confortables. Precios módicos. 24 M. 1950

22.—IMPRENTAS, LIBRERIAS, ETC.

PLUMAS FUENTE, ENCENDEDORES, lápices, arreglo. Galería Alessandri N.o 30. 21 N.

S. SACK
FIERRO NACIONAL
REDONDO CUADRADO PLANO
San PABLO 1179
MORANDE 817

22.—IMPRENTAS, LIBRERIAS, ETC.

NO ES UN DIA, NO ES un mes. Son años de esfuerzo y prestigio que cuentan el rey de los impresores con su sello de garantía Tall. Graf. Rodríguez. San Pablo y Teatinos al rincón. Fono 80760. H|A.

24.—MATERIALES DE CONSTRUCCION.

PINTA, EMBALDOSA, REPARA SU casa, etc., a precios más bajos, E. Lobos, Arturo Prat 976 12 N

PLANCHAS YESO 1.80 MTS. 81 cornisas, tornillos, toperales Arturo Prat 1754. 17 N.

PAPELERIA CENTRAL, NUEVA York 63, Casilla 722. Lindo surtido papeles importados y nacionales. Despacho a provincias. H|A

PINTORES, OFREZCO PASTA blanca Blumdell, Tricolor a $ 290 tarro aceite 1.a. 45 litro aguarrás Arbolito, 38 litro. Antes de comprar, consulte precios Almacén de Pinturas y Papelería El Aguilucho. Cóndor 1081. Teléfono 74677. H|A

GRAN BODEGA, AVENIDA GENERAL Bustamante 772, teléfono 45184 Materiales para construcciones. H|A

BUENO, BARATO, MERCERIA, Ahumada 42. 8 Jl. 1950

OPORTUNIDAD: PAPELES MURALES lisos, rollo $ 4.80; floreados a $ 8.00; poncedos $ 13. Papelería Nacional, Arturo Prat 861. H|A.

CONSTRUCCIONES: MAUSOLEOS Capillas, Sepulturas, Bóvedas, Nichos, Revestimientos en piedra y mármol natural. Construcciones de edificios. Reparaciones, por pequeñas que sean, precios bajos, facilidades consultas sin compromisos. Manuel Córdova Jéres. Constructor, Huérfanos 1235, oficina 35, segundo piso.
14-M.-1950

CASITAS PREFABRICADAS PARA campo o playa desde una pieza, le construye Velastin. Ver planos cualquiera hora. Exequiel Fernández 1911, Suñoa. 8 N.

DEMOLICION: HAY PUERTAS, cañerías, galería, fierro redondo y otros materiales. San Diego 1278. 22 N.

PUERTAS, VENTANAS, GRAN existencia en medidas y modelos "Standard", a los precios más bajos. Fabricamos persianas, celosía. Fábrica "Record". San Diego 743. 17 N.

FIERRO REDONDO PARA CONSTRUCCIONES. Sack. 2 D.

S. SACK: BARRACA FIERRO. San Pablo 1179. Morandé 617. Precios bajos. 2 D.

PINTURAS PASTA S A C K. 2 D.

FIERRO GALVANIZADO LISO. Sack. 2 D.

FIERRO GALVANIZADO LISO. Sack. 2 D.

25.—MAQUINARIAS.

BALANZA, MOLINILLOS, PICADORAS, cortadora fiambres, vendemos, compramos. Reparaciones garantidas. Ex jefe técnico Hobart-Dayton, 24 años. "Precisión Hispana", Alameda B. O'Higgins 287. Fono 34223. H|A.

BALANZAS TODAS MARCAS, bombas aceite, Suárez A. y M. Schneider y Cía., Lira 1153. Fono 53826. 14 mayo 1950

CAFETERAS EXPRESS BAROmaría, loncheras, jugueras, ventiladores, lavadoras ropa "Precisión Hispana", Avenida Bernardo O'Higgins 287, teléfono 34223. H|A.

QUEMADORES DE PETROLEO Y alquitrán, para calderas y hornos. Monseñor Eyzaguirre 434 (Suñoa) altura 1700 Irarrázaval. 22 F. 1950.

EXTINGUIDORES DE INCENDIO "FIRESTOP" Mi R. A. Prat 272. Fono 63448. Extinguidores de Incendio en los tipos: Soda, Espuma, Petra, Granadas de mano. Cargas, arreglos y repuestos para todo tipo de extinguidores. H|A.

BOMBAS CENTRIFUGAS IMPORtadas, nacionales, todos tamaños. Motores bencina o eléctricos. Fábrica Ingeniero Cintolesi. Fono 93732. Santo Domingo 4140. H|A.

BOMBAS TRANSVASIJAR VINOS sobre carros. Fábrica Ingeniero Cintolesi. Santo Domingo 4140 Fono 93732. H|A

VENDO DOS CUCHILLOS PARA máquina Mercurio, hechos en Chile, acero alemán.— Diez de Julio 1009.— 7 N.

26.—MAQUINAS DE COSER.

MAQUINAS COSER Y ESCRIBIR compro y vendo. Reparaciones garantidas. Casa Pupko, 10 de Julio 318-B. Fono 84780. H|A.

27.—MAQUINAS DE ESCRIBIR.

MAQUINAS ESCRIBIR SUMAdoras, calculadoras, compro vendo. Reparaciones garantidas. Bandera 517. Teléfono 85479.
2 My-1950.

28.—MUSICA.

DISCOS, RADIOS, COMPRA-VENta.— San Antonio 422. 3 S. 1950

CASA ELBO, FUNDADA ANTOfagasta 1905, gran variedad pianos, incluso modelos ultramodernos, para departamentos de importación directa. Facilidades. Rosas 1225-61754. H|A

FABRICANTE EUROPEO DE PIAnos, Pablo Gallyas Herm. ahora Merced 675, interior, frente Basílica, recibe composturas, transformaciones afinaciones etc., con garantía. Facilidades. Materiales alemanes y norteamericanos. Merced 675. H|A.

CASA ELBO, VENDE, COMPRA cambia pianos, composturas. Rosas 1225. H|A.

EL MAYOR SURTIDO DE DISCOS RCA Víctor, Odeón y Columbia; la mejor atención encontrará usted en el Salón Musical de Luis Peytreaux D. Distribuidor autorizado. Huérfanos 830. Galería Imperio 262. Frente Teatro Victoria fono 32080. H.A.

CASA ELBO ARRIENDO POR días para fiestas sociales, malonas, santos. Rosas 1225, teléfono 61754. H|A

CASA ARMONIA DE PIANOS Merced 675 interior, frente Basílica, ofrece pianos de cola y verticales. Las mejores marcas alemanas etc. Garantía. Amplios créditos. Merced 675 H.A.

29.—MODAS Y CONFECCIONES.

CHOMBAS, SWEATERS PULLover, reversibles y todos los artículos de lana. Del fabricante al consumidor. Precios sumamente bajos. Fábrica "Victoria". San Diego 1775. H|A.

DICK TRACY

Por Charles Altrath

EL JUEZ JUSTO

Por Brent and Wells

GUIA PROFESIONAL

MEDICOS

Dr. CASTAÑON
Exclusivamente pulmón. Agustinas 1269 (edificio LA NACION).

Dr. MANUEL MUÑOZ VALENZUELA
Enfermedades de niños. Almirante Pastene 344-A. Teléfono 41270.

Dr. JUAN BRZOVIC RADONIC
Enfermedades mentales y nerv. Agustinas 715. Depto. 607. 6.o piso. Consultas: 15-16 horas. 15 XII

Dr. WORTZMAN
Medicina interna. Reumatología. Rayos X. Monjitas 350, 2.o piso, Depto. 1. Fono 31813. Horario: 5-6.30.

DR. JIRON
NIÑOS
Llamados al teléfono 491403
23-XI

Dr. GORGEWSKY
Rayos X
Broncopulmonares. Estómago. Hígado. Diabetes. (De 2 a 5). Almirante Barroso 57. 16 XII

Dr. G. DEL RIO
Recoleta 555. Fono 74328. Señoras. Partos. Consultas: de 6-7 P. M. 24 XI 49

Dr. HEINS
Enfermedades de la piel. Consultas: 11-12 y 15-18. Monjitas 665. Fono 33143. H|A.

GALLEGUILLOS
Rayos X
Corazón. Pulmón. Hígado. Estómago. Nataniej 457. Fono 80691. 26 XI

Dr. VELOSO CHAVEZ
Tratamiento tumores.
Regreso de Estados Unidos.
Fono: 40496.
24 XI

CLINICA GRACIELA AGUILERA
Enfermedades señoras. Ginecología. Hemorragias. Diagnóstico precoz del embarazo. Consultas: 3-5 P. M. Suministro de medicamentos de urgencia. Inyecciones, curaciones. Se toman muestras para exámenes de laboratorios. Sotomayor 783. Fono 92588. H|A.

GONDOS
Recientes estudios en Estados Unidos. Ortopedia. Traumatología. Reuma. Deformaciones huesos, accidentes trabajo y deporte. Phillips 16. Fono 32351. H|A.

DARRIGRANDI
Tratamiento rápido blenorragia, sífilis, cirugía. Pida hora: 67336. Rayos X. Nebulizaciones. Serrano 20-B. 5 XI.

Dra. LUISA PACHECO PIZARRO
Médico-Cirujano
Señoras y niños. Consultas de 2-5. Nataniej 475. Fono 86762
N|O.

CLINICA PIEL, VENEREAS
Dr. SYLVESTER
Examen salud. Rayos X. Ultratermia. Luz ultravioleta. 8-11 y 15-19. Teléfono 81832. Monjitos 298-1 . H|A.

MIGUEL ESTAY
Psiquiatra
Plaza Bulnes 80. Depto. 76. Consultas, fono 66961. H.A.

ALFREDO WEIDENSLAUFER
Niños
Bellavista 185 (4-6). Teléfono 61258. 6 XI

Dr. HERNAN PARODI
Piel-Venéreas
Serrano 338. Teléfono 89698.
2 XII

KLIMPEL
Oídos, nariz, garganta. Ahumada 131. Oficina 907. Consultas: 4 a 5.30. H.A.

AUGUSTO LATORRE
Garganta, Nariz, Oídos. Ahumada 370. Oficina 408. Consultas: 4-6. (incluso sábados). Fonos: 85415-61384. H|A.

RAIMUNDO RATINOFF
Tuberculosis, Broncopulmonares, Asma, Rayos X. Radiografías. — Tenderini 123, 32521 - 64858
3 - 7
10-XI

M. WAISSBLUTH
Corazón. Pulmón. Estómago. Hígado. Rayos X. Serrano 140. Fono 64177. H|A.

PROFESOR RAMIREZ
José M. Infante 22. Piel. Venéreas. Teléfono 48517. 2 XII

Doctor THOMPSON SCHWARZENBERG
Metabolismo, impotencia sexual, señoras, glándulas, obesidad, bocio, delgadez, diabetes. Merced 486-A. Fono 33788.
7-XI

Dr. ANIBAL OLAVE
Medicina Interna
Consultas de 4-8. Avda. Irarrázaval 028, esquina Vicuña Mackenna. 8 XI

MEDICOS

Dr. CLAUDIO COSTA
Cardiología Electrocardiograma Rayos X. Horario: 3-6.

DOCTORA VANNINI
Señoras. Teatinos 739-B. 67907. 19 I. 1950

DOCTORA LONNBERG
Ginecología - Partos.
Nataniel 658. — 64562.
3-6 24 II 1950

DR DARIO SEPULVEDA
Niños.
Enfermedades de la piel de niños: Alergia infantil. Guayaquil 34 (por Carmen primera cuadra). Consultas de 4 a 5. Teléfono 83432
H|A

Dr. J. MONTERO C.
Medicina Interna, Psico-Somática, especialmente hernias, várices, hemorroides sin operar, diabetes, reumatismo, obesidad.
RAYOS X.
Pulmón, corazón, estómago y vías biliares. Diagnóstico y profilaxis del cáncer, Impotencia y frigidez (sexología). Enfermedades venéreas. Morandé 542. Fono 83639. De 16 a 18 horas. Ismael Valdés Vergara 364. De 14 a 15 horas. Pedir hora. Teléfono 83639. H|A.

ROGER LAMAS
Piel-Venéreas
Puente 776. 2-4. 9 XI

INSTITUTO DE ENFERMEDADES DEL CORAZON
Dr. DESIDERIO GROSS
Titulado Europa y Chile
2 años en Nueva York.
EXCLUSIVAMENTE PARA ENFERMOS DEL CORAZON Cansancio, presión, sorta, angina coronarias, asma, trastornos nerviosos del corazón. Tratamiento de los trastornos circulatorios de las piernas. Providencia 309. Fono 491402. Consultas: 2-6 P. M. 28-II-950

ABDELKARIM DAVIS
Señoras
Ginecología, Sexología Psiconeurosis. Consultas: 3-7. Merced N.o 156. 8 XI

LABORATORIOS CLINICOS

Dr. MARCO A. SEPULVEDA R.
Laboratorio Clínico
Mosqueto 491. Fono 34542. Análisis sangre, orina etc. Metabolismo. Diagnóstico del embarazo. Atención permanente.
21 XI

OCULISTAS

Dr. DANIEL AMENABAR OSSA
Operaciones. Enfermedades de los ojos. Graduado en Londres. 9.30-6

MARIO AMENABAR PRIETO
Estudios Alemania. 3-6.30. Moneda 973. Oficina 521. Teléfono 82792. 22 XI

DRA. TOBAR BUSTAMANTE
Ahumada 236. Of. 601. 2.30-4 P. M. Fono 80742. 16 XII

DR. ARAYA COSTA
Refinca 34 (por Vicuña Mackenna 19). Consulta 6.30-8. Fono 67945. 18-II-950

ABOGADOS

ROBERTO SANHUEZA GANGAS
Abogado
Nulidades de matrimonio, divorcios, particiones, Juicios civiles y del Trabajo. Huérfanos 1164 3.er piso Depto. 50
H.A.

LAURA MULLER DE CABALLERO
FRANCISCO CABALLERO M.
Cobranzas judiciales. Divorcios. Atención a provincias. Teatinos 248, oficina 32, teléfono 61717. De 11 a 1. 5 a 7.
22 XI

HIPOLITO GATICA
EDMUNDO PEREZ
ADRIAN MOLINA
Abogados
Bandera 140-F. 5.o piso. Of. 10. Teléfono 85303. 2 XII

JULIO MARTINEZ A.
Abogado
Morandé 291 Of. 26.
Preferentemente juicios civiles, letras protestadas, cheques sin fondos. Consultas: 6-7. (sábados 11-12). H|A

LIONEL EDWARDS ORREGO
Abogado
Ahumada 312, oficina 1022. Fono 87641. Consultas: de 17.30 a 19.30 horas. H|A.

AUGUSTO FUENTES DE LA SOTTA
Abogado
Huérfanos 979, Of. 926. Teléfono 84070. 12 XI

ELIAS NEHGME RODRIGUEZ
Abogado
Estado 53. Oficina 45. Teléfono 88387. 23 XI

ABOGADOS

ERNESTO NAVARRETE B.
Abogado. Ex Ministro de Corte
Huérfanos 1011. Ofic. 501, esq Ahumada. Teléfono 85692.
H.A.

DENTISTAS

Dr. MUÑOZ MUJICA
Cirujano-Dentista
Prótesis. Puentes. Ahumada 312. Ofic. 717. Teléfono 67815.
H|A

JOAQUIN PRIETO S.
Cirujano-Dentista
Cirugía Prótesis, Rayos X, 10-12 y 3-7. Serrano 419. Teléfono 62992. 20-1-1950

GABINETE DE RADIOLOGIA dental "Horacio Wells" del Dr. ISAAC DE MAYO L.
Cirujano-Dentista.
Cirugía, Prótesis, Radiología. Atiende, de 4 a 7 P. M. en Ahumada 131 Piso 4.o Of 415. H|A.

REEMPLAZA DIENTES QUEbrados en 25 minutos. Repara las dentaduras rotas en una hora. Laboratorio Dental "Oberg". Pasaje Matte 81. Segundo piso. Of. 222. Entrada diagonal Huérfanos con Estado. H|A.

DIENTES ANTIESTETICOS
Reciben perfecto aspecto estético por fundas de porcelana o acrílico. Dentaduras estéticas último sistema. Se coloca la dentadura artificial inmediatamente después de hechas las extracciones. Trabajos de urgencia en 24 horas y menos también.
Clínica Dental Dr. A. Rodríguez
Pasaje Agustín Edwards 29. Entrepiso 111. Entrada por Ahumada 312. Fono 67378.
H|A

DOCTOR ALFREDO MUÑOZ LOBOS
Cirujano-Dentista
Puentes, Placas, extracciones. Compañía 1852. Fono 85779.
H.A.

DENTADURA POSTIZA
Inmediata se pone después de las extracciones hechas restableciendo la dentadura completa. Dentaduras postizas sin paladar, coronas, fondas, cirugía bucal. Trabajos urgentes, en 24 horas.— CLINICA DENTAL Dr. MAYO. Pasaje A. Edwards N.o 29. Entrepiso 111. Fono N.o 67378. Entrada por Huérfanos 1011. H-A.

Dra. GUILLERMINA MONTENEGRO JARA
Dentista. Placas sin paladar. Puentes. Extracciones. Atención a niños con anestesia general. Atiende de 3 a 8 P. M. San Antonio 510 - Depto. 404. Fono 33402 H/A

MATRONAS

MATERNIDAD PARTICULAR Leontina de Gilabert
Matrona
Precios módicos Esmerada atención Servicio médico. Estudios en el extranjero Ofrece sus servicios en Portugal 234. N|O.

RAQUEL GONZALEZ TORO
Especialidad de primerizas. Serrano 161. Fono 87202. H.A.

FILOMENA YEVENES
Consultas gratis. San Diego 267. 5 XI

AZUCENA NAVEAS
Diagnóstico, tratamientos, embarazos, casos urgentes, partos. Consulta permanente. Santa Filomena 150 (funicular).
16 N.

MATERNIDAD ST. JOSEPH
CARMEN CUEVAS
Casos urgentes enfermas provincias. Villavicencio 380. Teléfono 34342. 28 XI

CARMELA TORO
Matucana 640. Teléfono 92206.
28 XI

SARA SAN MARTIN
Clínica
San Francisco 208. Teléfono 86585. 11 XI

SEÑORA PHERINY
Atiende enfermas provincia. Lord Cochrane 95. 10 XI

MATERNIDAD LUISA KAPLAN
Arturo Prat 139. Teléf. 83123.
8 XI

SEÑORA CARMONA
Santa Rosa 203. 36524.
22 XI

TECNICOS DENTALES

HORST SCHNEIDER
Mecánico para dentistas.
Ahumada 312. Oficina 619. Fono 66635. H|A.

LABORATORIO DENTAL LEZAETA
Trabajos rápidos.
Huérfanos 757, tercer piso. Oficina 306. Teléfono 81529. H|A.

JULIO TOLEDO R.
Estado 15. 9-V-1950

TECNICOS DENTALES

HUMBERTO MAULEN
Mecánico para dentista.
Bernardo O'Higgins 773. Oficina 6. Fono 66784. Trabajos rápidos. H|A

LABORATORIO DENTAL "SCHELS"
Agustinas 972. Oficina 441. Cuarto piso. Teléfono 60248. Casilla 2473. H|A.

JUAN ANABALON
Mecánico dental
Composturas rápidas. Esmeralda 878. H|A.

PRACTICANTES

LUIS ALDUNATE
Practicante masajista
Previa indicación médica, curaciones vías urinarias e inyecciones. Atención domiciliaria. Enfermera para atención señoras. Teatinos 248 Departamentos 100-101. Fono 60828, lado Hotel Carrera. H|A.

R. PASTENE VARELA
Practicante
Servicio día y noche. Andrés Bello 545. 5 XI.

MANUEL VERGARA L.
Practicante.
Curaciones inyecciones. Penicilina. — San Antonio 787. Teléfono 60259. H|A

DOMINGO CUEVAS
San Pablo 3355 Fono 91777. Atención 9-1 P M y 3.30-9 P. M. H|A.

REYES
Tratamientos.
A. Prat 763. Teléfono 66532.
22 XII

PRACTICANTE MUÑOZ
20 años práctica. Atiende día y noche. Llamados a domicilio. Precios convencionales. — Alameda 249 Fono 32072
H|A.

ESCOBAR
Practicante.
Tratamientos Huérfanos 757. Oficina 207. Fono 38082 H|A.

GERARDO FONTECILLA C.
Chacabuco 731. Fono 92827
Inyecciones, curaciones, tratamientos penicilina, venéreas, hipodermoclisis, por prescripción médica. H.A

MASAJISTAS

LUIS MUGA LEON
Masajista titulado
Manuel Rodrigues 168. Pedir hora Teléfono 82208 Atiende a domicilio. Precios convencionales. H|A.

KINESIOLOGOS

IRMA TESTA R
Gimnasia médica Masaje. Aire caliente. Reducación Guayaquil 45. Dpto. 1 (casi Esq Carmen). Fono: 35979
Solicitar hora de 2 a 4. Sábado de 11 a 12 1/2. H|A.

ENFERMERAS

SEÑORA URIBE
Enfermera titulada
Varios años de experiencia: Hospital San Vicente, Clínica Santa María.
Atiende a cualquier llamado. Fono 84643. Agustinas 1718.
2 VIII-1950

ORTOPEDICOS

ORTOPEDICO FELIX
Arturo Prat 152. Pies planos, deformados. H|A.

M. C. STAMM
Instituto Ortopédico
Plantillas, bragueros, Pedicuro. Pasaje. Huérfanos 801. Oficina 11. Fono 30955. H|A.

LUIS GARCIA MORE
Pedicuro masajista, ortopédico, Monjitas 665, Depto. 65. Piso 6.o. Fono 32773. H|A.

VETERINARIOS

CLINICA VETERINARIA AMERICANA
Avenida Condell 16. Fonos: 45224-65541. 11 XI

CONTADORES.

CARLOS ILLANES PEÑAFIEL
Contador registrado N.o 8128.
Toda clase de contabilidades. Revisiones. Balances. Los Serenos 473. Oficina 401. De 15 a 20 horas. H|A.

JULIO GOMEZ RODRIGUEZ
Reg. N.o 16938.
Atiende contabilidades a domicilio. Corrección y puntualidad. Agustinas 1350, int. Of. 610. Fono 64468. 5 XI

REMBERTO OCARANZA R.
Contador N.o 892.
Galería Alessandri, Huérfanos 1164, piso 2.o, Of. 16. Fono 63922. Particular: Pedro León Ugalde 1965. Fono 51957.
H.A.

LUIS SILVA LOPEZ
Contador
Revisiones, Auditorías, Morandé 450. 2.o piso. Of. 24.
9-XI

29.—MODAS Y CONFECCIONES.

"CASA DOLLY" MODAS PAQUEteria. Gran surtido en calzones enaguas, medias, calcetines blusas, chombas, chalecos paletoes y artículos para regalos. Precios sin competencia. Visítenos sin compromiso alguno. San Antonio 32 Santiago H.A

¡¡¡PIELES!!! TECNICO peletero europeo, recibe hechuras y transformaciones. Precios módicos San Antonio 470. Fono 31952. 8 N.

30.—MUEBLES Y MENAJES.

MUEBLERIA "LA IDEAL". SAN Diego 873-875 Muebles de calidad en todos los precios y estilos. Camas, Somieres, Colchones lana y algodón, Muebles sueltos. Grandes facilidades de pago sin recargo. H|A.

COLCHONES Y SOMMIERES DES de $ 150. Marquesas, Catres $ 500. Especialidad medidas compostura. Despachamos provincias. Venta mayor y menor. Fábrica Mapocho 3330. Fono 95302. 27 N

CASIMIRES OVEJA TOME. Nuevo depósito. Santo Domingo 1074. Gran surtido. Precios antiguos. Especialidad azul-marino y negro. H-A.

SENSACIONAL: MUEBLES comedor 8 piezas, $ 3.300; Dormitorio, $ 3.700; Livings, $ 2.300; muebles normandos. ¡¡Créditos!! Precios sin competencia. ¡Visítenos! Mueblería "Central". Rosas 1777. H|A

FABRICA DE COLCHONES Y SOmieres "LA POPULAR". Colchones lana y algodón, Somieres reforzados y sobremedida, Marquesitas para niños. Sobrecamas Frazadas. Catres, Lanas para colchones. Muebles sueltos.— San Diego 841-843. Frente Teatro Caupolicán Fono 65342. H|A

ANTES DE COMPRAR SUS MUEbles visite "La Principal". Surtido completo en dormitorios, livings, comedores. Piezas sueltas catres bronce, sommieres, colchones. Precios siempre sumamente bajos. Amplias facilidades. San Diego 1497. H|A.

BANCO DE MUEBLES. Monjitas 827, frente "La Bahía" ofrece muebles normandos y modernos, de alta calidad. Dormitorios, comedores, livings, muebles sueltos. Créditos. Visítenos. Fabricación propia.

SENSACIONAL: MUEBLES comedor 8 piezas: $ 3.300; Dormitorio $ 3.700; Livings, $ 2.300; Muebles normandos. ¡Créditos! Precios sin competencia. ¡Visítenos! Mueblería "La Reina". — San Antonio 650. H|A

¡¡MUEBLES DE ESTILO Y modernos. Calidad insuperable. Precios bajos. Amplios créditos!! Mueblería "CONFORT". Santo Domingo 865. 7 N.

—OCUPACIONES OFRECIDAS.

...NCIA EMPLEOS "LA EU...". Para patronas y empleados. Cocineras, niñeras y piezas. Leones 926. 15-D.

...PLEADA PARA POCA FAMI... Sueldo, $ 800. Santa Rosa 6 N.

...NECESITAN ALBAÑILES ESpecializados en material refractario. — Fábrica de Gas San Borja — Antofagasta 3424. — 7 N.

...DINTERO PARA TRABAJITO, ...sto.— Buenos Aires 271. 6 N.

—PERFUMERIAS.

LAS PELUQUERIAS DE señoras compran todo lo del ramo, desde el pinche hasta el secador, donde Federico Schaell, Merced 770, local 4, teléfono 84797. H|A.

—PROPIEDADES COMPRAN.

...CINA PROPIEDADES NAU... atiende compraventas, hipotecas, posesiones efectivas, títulos, permanencias extranjeros ...ios Europa; asuntos trámites administrativos, juicios en general, particiones, arrendamientos, ...ndaciones legales. Abogado ...gdo, Honorarios módicos. Fa...ndes, Horas: 10 mañanas; 6 ...ndes. Cochrane 189. 8 N.

...MPRO URGENTE, CONTADO ...ndo. Casa habitación 3 a 4 ...ntos, con sitio. No importa ...ntorios, en barrio. Hasta 500 ...ntiguo si barrio. Hasta 500 ...pesos. Compro propiedad de ...ta moderna, hasta 1.500.000 ...s, barrio Comercial. Compro ...s con sitio cualquier calle pri...s de cuadras cerca Alameda, ...Pedro hasta 800.000 pesos, ...s de renta hasta 300.000 pesos, ...calle San Pablo, Mapocho, Yungay. Otra casa ...Plaza hasta 300.000 pesos, sitio ...edificado, cualquier barrio, ...Tratar señor Naudon.— Co...Tratar señor Naudon.— Co...189, mañanas. Teléfono 8 N.

—PROPIEDADES. VENDEN.

...SITIO BARATO..., BIEN ...ado, buena inversión, serie...Facilidades? Compreio o ven...s Lyon & Lopehandia Ltda. ...Oficinas 450. 2.o piso. 10 Jn. 50

...JOS GRAN LOTEO DE SITIOS ...José J. Pérez, altura 6350. ...cuadras paraderos micros ...con poca cuota inicial. ...72 meses. Títulos completados. Escritura defi...Atención permanente. Jo... Pérez 6350. 26 N.

...DOS SITIOS MUY BIEN UBI... una y dos cuadras Gran ...grandes facilidades. Pie ...10.000, 30.000 y 40.000 pe... mensualidades desde $ 700. ...venta inmediata. Tra...paradero 32, por Jorge ...Transversal 88. 13 N.

...DO EN QUILPUE GRAN ...cerca estación, 9 habi...2 baños, baño completo, ...despensa, cocina, pieza y ...empleada, garage, 2.027 m2. ...jardín, frutales, gallineros. ...contado, saldo facili... Tratar exclusivamente ...Villar E. Prat 743, Val... 7 N.

...VENDE ESTA PROPIEDAD ...comercial, paradero 13 ...Prado 398. 6 N.

...000.— CASA MUY CON...sin intermediarios, en ...1371, living, comedor, es...cuatro dormitorios, ba...cocina con muebles y lava...dependencias, garage, con ...arriba con estanterías, gas, ...y excelente locomoción. ...y vería de 2 P. M. ade... 7 N.

...RIDO PARTICULAR: GRAN ...cidad $ 100.000 sitio comu... Quinta Normal, Avenida Trán...468, 18x28, especial para tra...operación entre dos impo... Espléndida movilización. 5 N.

...MAGNIFICOS SITIOS CA... Andrés Bello. Superfi...42 mts. Cerrados y plan... Movilización a la puerta. ...60.000. Núñez. Morandé ...Oficina 14. 7 N.

...VENDO CASA OPORTUNI... 6 piezas, servicios. Superfi...mts. Comuna Conchali. ...36.000, pagaderos por men...Núñez. Morandé 291. ...14. 7 N.

...VENDO LINDA CASA, BA... Quinta Normal, 5 dormito... servicios. Saldo 95.000. Nú... Morandé 291. Oficina 14. 7 N.

...OCASION UNICA, VENDO ...barrio Quinta Normal, Toda ...con árboles frutales. Su...32x40 mts. Entrega inme... Saldo 55.000. Núñez. Mo... 291. Oficina 14. 7 N.

...VENDO BUENA CASA CA... Patria Vieja, 5 dormitorios, ...galpón. Movilización a ...puerta. Saldo 115.000. Núñez. ...Morandé 291. Oficina 14. 7 N.

...VENDO MAGNIFICA CASA EN ...Alduante con galpón espe...guardar micros. 4 piezas, gal... servicios, fuerza industrial, ...Saldo 185. Núñez. Mo... 291. Oficina 14. 7 N.

...VENDO CASA OCASION ...entre Rosas y San Pa... 4 piezas, servicios. Saldo ...000. Núñez. Morandé 291. ...14. 7 N.

...VENDO BUENA CASA, ES... entre San Pablo y Ro... 2 piezas, servicios. Saldo ...00. Núñez. Morandé 291. Ofi... 7 N.

...VENDO CASA, OPORTU... Marcoleta entre Car... y Lira, 4 piezas, gas, servi... Saldo 110.000. Núñez. Mo... 291. Oficina 14. 7 N.

...DO DERECHO LLAVES DE ...magníficas casas centrales, es... para hotel o residencia, con ...o sin muebles. Núñez. ...Morandé 291. Oficina 14. 7 N.

...VENDE UNA CASA EN ROBLE ...piezas, tratar Avenida Chi... 12 N.

...DO GRAN SITIO CENTRAL, ...frente esquina Sur-Poniente, ...40 por 60 metros. 1.600 ...m2.— Tratar, señor Nau... Cochrane 189. Otro gran si... esquina Irarrázaval cerca de ...Manuel Montt. Otro Irarrázaval ...Tratar: Cochrane 189, sin ...ción. 8 N.

...DO BARATO SITIOS CEN... sin comisión. Gran sitio, ...$ 16.000 m2, 2.500 me... esquina. Facilidades.— Gran ...con casa antigua, 2.000 me... Irarrázaval cerca Manuel ...Montt. Casa antigua, Irarrázaval N.o ...mil pesos m2. Comercial, ...Andes.— Sitio Go... casi esquina Irarrá... Coventry esquina Bilbao. Gran sitio. Cisterna, ...barato. Tratar, señor ...Cochrane 189, Mañana ...85501. 8 N.

43 —PROPIEDADES. VENDEN.

VENDO BARATO, PROPIEDADES sin comisión.— Gran casaquinta, 26 por 96 metros; 4 dormitorios, Dependencias, Parcela 63, frente Cerrillos, Aviación. Parte comercial. Barato.— Gran propiedad, Macul esquina Plátanos, 30 por 60 metros. Tres dormitorios, Garaje. Toda comodidad. Bungalow moderno. Precio: un millón. Facilidades pago.— Propiedad Lourdes N.o 1139, dos casas habitación. Gran sitio barato. También vendo fraccionada o parte.— Gran propiedad residencial lujo Avenida Salvador 1633. Seis dormitorios 22 por 40 metros.— Galerías, jardines. Gran sitio, Avenida Gloria Apoquindo. Otro, Príncipe de Gales. Tratar, señor Naudon.— Cochrane 189. 8 N

45.—RADIOS.

FERNANDEZ Y CONTRERAS Ltda. Avenida Independencia 453. Radios RCA. Radios Phillips. Arrendamos amplificadores. Reparaciones. Servicio técnico. H|A.

MUEBLES PARA RADIO TODOS estilos. Se confeccionan y transforman toda clase de muebles para radio, especialidad en enchapados. Reparaciones de radios, especialidad en radios de automóviles. Instalaciones eléctricas y ventas artículos. Raúl Alarcón Castro 560. Teléfono 68535. H|A

RADIOS TODAS MARCAS. Repuestos, reparaciones Artefactos eléctricos. Luz fluorescente Bicicletas. Garantía. Seriedad Grandes facilidades de pago. Gaymer y Crovetto Ltda. Alameda 860 Santiago. Eyzaguirre 540. San Bernardo. Visítenos sin compromiso. H|A

¡RELOJES MALOS! RECIbimos toda clase relojes en compostura, aún los rechazados por otras relojerías. Especialidad en cronógrafos. Joyería Bleiholder, Bandera 268 6 Ab. 50

AMPLIFICADORES PARA BAILES, teatros, fiestas, arrendamos Dan Hnos. Irarrázaval 1970 44543 26 E. 1950

RADIOS TODAS MARCAS. TOCAdiscos. Amplios créditos. Reparaciones garantidas. Servicio domicilio. Casa Aravena. Esmeralda 829 Fono 89634. H|A

COMPOSTURAS RADIOS garantidas, San Diego 233. Fono 68418. H|A

ESPECIALIDAD EN MUEBLES enchapados para radios con tocadiscos, taller de Joiabeche 603. 21 N.

RADIO RCA Y DISCOS VICTOR. Francisco Figueras y Cía. Santa Isabel 0301-A, entre Avenida Seminario-Condell. Fono 44420. Facilidades. Se arregla toda clase radios. 2 D.

47.—RESIDENCIALES, PENSIONES.

CONSUMA LA SUPERCALUGA Nacional Industria Casera, Compprela a su propio distribuidor Carlos Aravena. N|O

RESIDENCIAL: COCINA CHILEna-española, Comida sana, aceite. Piezas c/s muebles. Atención mesa, viandas.— A Prat 627. 5 F 50

ARRIENDO PIEZAS AMOBLADAS, personas trabajen afuera, desde 140 pesos semanales. Brasil 44. H|A

PIEZAS, PENSION MESA, VIANdas. Pasajeros. Huérfanos 1393. 26 N.

47.a—RESTAURANTES.

RESTAURANTE CHIQUITO, COcina francesa. Platos exquisitos. Exposición 10. (Estación Central) Teléfono 93126. H|A

¿QUIERE USTED COMER MUY bien? Pase donde Alfredo. Club Radical. Décima Comuna. Chiloé 1950. ¡¡¡Atención esmerada!!! H.A

48.—RELOJERIAS.

RELOJES MALOS, BOLETOS EMpeño, compro. Delicias 77a Oficina diez. "Kiko". 4 E 50

¡¡¡RELOJES!!! COMPOSTURAS baratas, garantidas. Negocio muy serio, San Diego 351. Visítenos. H|A

H. NACHMANN, RELOJERO TECnico. Huérfanos 757, 4.o piso oficina 406. Componemos relojes toda clase. Absoluta seriedad Trabajos garantidos. Precios módicos.— Huérfanos 757. Fono N.o 36464. H|A.

RELOJES SUIZOS, LAS MEJORES marcas con facilidades de pago Relojería Druvi, San Antonio 80 esquina Moneda. 30 N.

48.a—SANITARIOS.

TERMO ELECTRICO, AUTOMAtico "Trotter Special", garantizado. Facilidades. San Pablo 3901 Teléfono 92836. 10 Jl. 1950

SI SU CALIFONI NO FUNCIOna bien llame a Muga. Teléfono 34139. 1.o M.-50

PARA INSTALACIONES SANIterias: Muga. Vicuña Mackenna 843. Teléfono 34139. 1.o M.-1950

49.—SASTRERIAS.

REINALDO ROJAS B., SASTRE cortador 1.er orden, diplomado en Buenos Aires. Hechuras finas pantalones esquí y otros deportes, trajes sastre, transformaciones virados. Santo Domingo 1124. Fono 64426 H|A

"CASA J. GARCIA L." SASTRERIA Camisería. San Pablo 2308. Fono 83034. Hechuras finas. Ropa hecha. Sombreros. Corbatas. Ropa interior para caballeros. Precios fuera de toda competencia. Créditos. Vístase en Casa García. H|A.

NARDOCCI HNOS. SASTres, Alonso Ovalle 1062. Hechuras de primera. Confecciones finas. Casimires inglesas. Teléfono 67656. H|A.

SASTRERIA "LAS DOS NACIOnes". Bascuñán 36. Ternos, abrigos de medida y confección. Diez meses plazo. H|A

TRAJES HUASOS. TRANSFORmando ternos, único especialista. Atendemos provincias. Sastrería Louis. San Diego 163 22-N

SASTRERIA VASQUEZ, BANDEra 564 (altos). Teléfono N.o 81687 Casimires finos Hechuras H|A

AMPLIOS CREDITOS SASTRERIa "La Flor de Matucana". Casimires nacionales e importados Martínez de Rozas 3284 Lado Correo. H|A.

49.—SASTRERIAS.

SASTRERIA MORA. LA PRIMEra sastrería de Ñuñoa. Especialidad en trajes-sastre. Trabajos únicamente en fino. Irarrázaval esquina Condell. Teléfono 48356. H|A.

SASTRERIA ARGENTIna. San Pablo 1279 Teléfono 69093, ofrece ternos y abrigos con amplias facilidades H.A

VIRADURAS TERNOS, ABRIGOS transformaciones, trajes hombres en trajes jóvenes, surcidos invisibles. Sastrería Louis San Diego 163, teléfono 80955. 22 N

¡¡ZURCIDOS INVISIBLES!! Especialista. Trabajos garantidos. Rapidez. Seriedad. Precios módicos. San Diego 55. Fono 67311. H|A.

OSORIO RECIBE HECHURAS finas desde $ 900.— ternos medida desde $ 1.500.— Avenida Matucana 823. H|A

SASTRERIA "LA MENDOcina".— San Diego 255. Bolsillo contra robo. Solicite un crédito. 22 N

SASTRERIA R. NAHMIAS. Irarrázaval 204. Fono 40631. Hechuras finas de alta calidad. Corte moderno. Transformaciones. Créditos. H|A.

SASTRERIA WELLDRESS HEchuras, virados, surcidos, compostura, transformaciones ternos en traje sastre y hueso. Independencia 353. H|A.

¡¡SASTRES!! SURTIDO COMPLEto de materiales, encontrará usted donde "BOMBARA". Bandera 649 y Bandera 769. Ventas por mayor y menor. Se despachan envíos contra reembolso. Precios sin competencia. H|A.

SASTRERIA PASCUAL GRANdes facilidades de pago. Entrega inmediata San Diego 928. Ternos confecciones, hechuras finas H|A

SASTRERIA JUAN JOSE JARA Hechuras $ 1.100. Virados $ 480 Recibo composturas. Hago transformaciones en traje sastre, en traje hueso en traje para jóvenes. Puente 638. Teléfono 87558 Altos Casa Costoya 19 F. 1950

SASTRERIA "LA ELEgancia" ofrece ternos hechos y de medida, con las más ventajosas facilidades de pago. San Pablo 2585. H.A.

"ROJAS RISSTT".— Sastrería. Virajes. Trajes-sastre. Hechuras con facilidades. Gran oportunidad.— San Diego 1601. H|A.

CASIMIRES OVEJA TOMB. Nuevo depósito. Santo Domingo 1074. Gran surtido. Precios antiguos. Especialidad azul-marino y negro. H-A.

¿QUIERE PERFECCION EN SU traje?, dirijase a Sastrería "El Virsje". Técnicas hechuras zurcidos inimitables. Viraduras perfectas. Transformaciones trajes sastres de señora. San Diego N.o 218 Fono 81232. 27 N

SASTRERIA ROFFE, SAN Diego 107. Confecciones para caballeros. Trajes de medida. Casimires nacionales, importados. Grandes facilidades. 16 N

SASTRERIA ROFFE, SAN Diego 107. Confecciones para caballeros. Trajes de medida. Casimires nacionales, importados. Grandes facilidades. 16 N

SASTRERIA ROFFE, SAN Diego 107. Confecciones para caballeros Trajes de medida. Casimires nacionales, importados. Grandes facilidades. 16 N

SASTRERIA ROFFE, SAN Diego 107. Confecciones para caballeros. Trajes de medida. Casimires nacionales, importados. Grandes facilidades. 16 N

GUENDELMAN, SASTRE, HECHUras finas. Créditos. San Diego 852, edificio Teatro Caupolicán. 2 D.

DESDE $ 850 TRAJES SOBREmedida; desde 700, trajes confeccionados. Sastrería Salazar. Alameda Bernardo O'Higgins número 2783, esquina Libertad. 2 D.

CONTINUA LA LIQUIDAción total, forzosa, que ofrece Casa Salazar, en sastrería, casimires, confecciones para hombres y niños, algodones y fortos a cualquier precio. Casa Salazar. Alameda Bernardo O'Higgins 2783, esquina Libertad. 29 N.

CASIMIRES NACIONALES, DESde 195 pesos metro, importados desde $ 315. Depósito directo de fábrica. Casa Salazar. Alameda Bernardo O'Higgins 2783, esquina Libertad. 2 D.

SASTRERIA "SALAZAR", CABAlleros, niños, extenso surtido. Corte elegante. Precios incompetibles. Alameda Bernardo O'Higgins 2783, esquina Libertad. 2 D.

51.—TALLERES.

TALLER MECANICO DIEZ DE Julio 316. Gustavo Bustos L. Ejecuto trabajos de torno. Soldaduras eléctricas y al oxígeno. Arreglo dientes quebrados de coronas y piñones de ataques de automóviles. Rellenos de piezas de palas mecánicas con soldadura especial. Soldadura al exigeno con bronce en estanques de bencina de automóviles y camiones o cualquier estanque que haya tenido líquido inflamable. 15 E. 1950

CASA ELITTE, SAN DIEGO 23.— Fono 67216. Planchas de bronce y esmalte. Timbres de goma. Llaves al minuto. Arreglos de anafes, sopletes, lámparas parafina y bencina. Venta de quemadores nacionales garantidos por dos años. H-A

MATRICES Y ESTAMPADOS. HAgo para objetos y artefactos en metal como candados chapas, cocina, refrigerador o motor eléctrico. Personal especializado. Juan Agustín Moreno. Catedral 3117 Teléfono 95797. 9 D.

51.—TALLERES.

CLINICA DEL ANAFE. COMPOSTura de toda clase de anafes. Repuestos en todas marcas. Trabajos garantidos. Compro y vendo. Seriedad. Puntualidad. San Diego 1474 (entre Victoria y Pedro Lagos). H|A

52.—VARIOS.

CERRAJERIA ARTISTICA EJEcuta todo trabajo cerrajería y herrería y ramo en general, sin anticipo y facilidades.— J. Vergara 10 de Julio 307 B. 10 D

CASIMIRES OVEJA TOMB. Nuevo depósito. Santo Domingo 1074. Gran surtido. Precios antiguos. Especialidad azul-marino y negro. H-A.

¡¡¡AMOBLADOS DE COmedor, dormitorio y living, en estilo normandos, finamente terminados en barniz patinado al Duco y Krackele, encontrará Ud. directamente del fabricante al consumidor. Fábrica de Muebles "CATEDRAL", Vicuña Mackenna 1483. Teléfono 51506. Facilidades de pago!!! H.A.

VENDO COCINA ELECTRICA, tres platos. Bandera N.o 236. Departamento 609. 6 N.

VENDO POR MAYOR GRAN SURtido juguetes. Bandera 236. Departamento 609. 6 N.

CONSUMA LA SUPERCALUGA Nacional Industria Casera. Compprela a su propio distribuidor Carlos Aravena. N|O

PASAMANOS DE CRISTAL hace de todos tamaños: Vidriería Americana. Santo Domingo 1044. 26-N.

ESPEJOS DE TODOS TAmaños. Precios liquidación. Vidriería Americana. Santo Domingo 1044. 26-N.

REPISAS DE CRISTAL para baños, realiza: Vidriería Americana. Santo Domingo 1044. 26-N.

VIDRIOS ESMERILADOS para puertas y ventanas y con letras, para establecimientos comerciales: Vidriería Americana. Santo Domingo 1044. 26-N.

52.—VIAJES, TURISMO VERANEO.

RESIDENCIAL "PLENCIA". CAsa española, recibimos pasajeros $ 70 diarios completo. Avenida Argentina 264. Fono 6879. Una cuadra Estación Barón. Valparaíso. 6 O. 950

PARIS - HOTEL VALPARAISO Habitaciones vista al mar Excelentes comidas, delegaciones precios especiales. Blanco 1067 Teléfono 4644 30 M 1950

MALETERIA MUNDIAL, 21 de Mayo 665, Fono 614404. Fábrica de Maletas, portadocumentos y todos los artículos del ramo. Ventas por mayor y menor. Precios muy económicos. H.A.

53.—JUDICIALES

REMATE.— ANTE QUINTO JUZGAdo Civil, remataráse el 23 actual, 10 horas, propiedad ubicada calle Agustinas 1849, esta ciudad. Mínimum posturas, $ 480.000. Garantía: 10% mínimum, boleta bancaria o valevista orden Tribunal. Demás bases, juicio Caja Nacional Ahorros con Domínguez.—Manterola. 6 N.

QUIEBRA JORGE GREZ TEHMI. — Tercer Juzgado Civil.— Resolución 28 de octubre de 1949, túvose por presentada cuenta administratoria rendida por Síndico, conforme art. 24 ley N.o 4558. — El Secretario. 5 N.

PRIMER JUZGADO CIVIL.— RESOlución veintinueve octubre presente año, concedió posesión efectiva, herencia intestada Juan Carlos Upton a John Evelyn y Brian Malcon Upton Sykes, sin perjuicio derechos cónyuge sobreviviente Francis Evelyn Sykes. Practicaré inventario solemne 7 noviembre presente año, 16 horas. Bandera 342.— El Secretario. 5 N.

QUIEBRA SUCESION MANUEL QUINTANILLA CORTES.— Segundo Juzgado Civil.— En solicitud Síndico, proponiendo lo principal siguientes bases remate propiedades sucesión fallida: sitios N.os 1 y 2 Manzana M, Plano Población Monserrat, Comuna de Conchalí, se rematarán conforme siguiente loteo: Casa calle Einstein 090: mínimum, $ 162.800; casa calle Einstein 092, mínimum $ 128.800; Avenida El Salto N.o 2295, esquina Einstein: mínimum, $ 112.800; lote N.o 2 Avda. El Salto N.o 2293: mínimum, $ 242.000. Los sitios 435, 436 y 437, de la Manzana 16 de la Población Quintas Residenciales El Salto de Conchalí, se rematarán forma siguiente: Los sitios 435 y 436, formado por los lotes c), d), e) y f), se rematarán en un solo lote por el mínimum de $ 300.000. Si no hubiere postores, el remate se hará conforme al siguiente loteo: lote c), mínimum $ 55.000; lote d), mínimum, $ 65.000; lote e), mínimum, $ 100.000, y lote f), mínimum, $ 80.000. El sitio 437, formado por los lotes a) y b), se rematará en un solo lote: mínimum, $ 440.000. Si no hubiere postores, lote a), $ 300.000, y lote b), $ 110.000. Precio remate propiedades mencionadas se pagarán íntegramente al contado, dentro décimo día siguiente fecha remate. Subastadores deberán: a) acompañar boleta garantía tomada Caja Nacional Ahorros o depósito dinero Secretario Tribunal 10% mínimum; b) subscribirán acta remate dentro tercero día efectuado éste y deberán consignar precio dentro décimo día, bajo apercibimiento perder garantía; c) designar domicilio dentro territorio urbano jurisdicción Tribunal, bajo apercibimiento notificárseles todas resoluciones por el Estado, y d) pagar todos los gastos para aprehensión civil y material inmuebles. Propiedades serán rematadas ad corpus y con obligación saneamiento conformidad ley. Frutos naturales y civiles propiedades pertenecerán compradores desde inscripción escritura venta. Casa calle Einstein N.o 090, recibe en su pozo negro aguas servidas casa 092, misma calle, y deberá respetar está servidumbre. Como casa 090 y 092, calle Einstein, encuéntranse edificados en sitios 1 y 2 manzana M., que reconocen diferentes hipotecas, precios obtenidos remate judicial se distribuirán: casa 092 del mínimum de $ 128.800, $ 10.000 para acreedores sitio 2, y resto para acreedores sitio 1. Casa 090 del mínimum de $ 162.800, $ 33.000 acreedores sitio 1, y resto, a los del sitio 2. Contratantes establecen domicilio Santiago para efectos remate. Síndico pide se tengan por aprobadas estas bases, si no fueren objetadas dentro tercero día y publicación de ellas, avisos extractados. Primer otrosí. Pide se fije día y hora remate. Segundo otrosí, citación acreedores hipotecarios. Tercer otrosí, cancelación de embargos. Cuarto otrosí, anuncio remate avisos comerciales con cargo producto sus comisiones. Quinto otrosí, Juzgado proveyó: Santiago 22 de octubre de 1949. A lo principal y otrosíes, como se pide. Se fija para la subasta el 25 de Noviembre próximo, a las 15 horas. Publíquese avisos en LA NACION.— Julio Aparicio.— Navarrete.— El Secretario. 5 N.

53.—JUDICIALES

PRIMER JUZGADO CIVIL.— RESOlución veintiocho octubre presente año, concedió posesión efectiva herencia testada Eliseo Galdames Valladares a Francisco Alejandro Avendaño Plattner. Practicaré inventario solemne 8 noviembre presente año, 17 horas, Bandera 342.— El Secretario. 5 N.

VERIFICACION.— QUIEBRA RANCUsi, ante 5.o Juzgado Civil, a foja 75 Banco Crédito Sud Americano, verificó crédito por $ 19.297.70. Juzgado proveyó. Téngase presente y publíquese en conformidad a la ley.— Manterola. 5 N.

PRIMER JUZGADO CIVIL.— RESOlución treinta y uno de octubre presente año, concedió, con beneficio inventario, posesión efectiva herencia intestada Adela Meza Castillo a Carlos Alfredo, Oscar Delfín, Adriana del Carmen, Blanca Ester, Manuel, Ema Odelina y Hernán Gutiérrez Meza, sin perjuicio derechos cónyuge sobreviviente Carlos Gutiérrez Vargas. Practicaré inventario solemne 7 noviembre presente año, 15 horas, Bandera 342.— El Secretario. 5 N.

PRIMER JUZGADO CIVIL.— RESOlución veintinueve octubre presente año, concedió posesión efectiva herencia testada Felicarpo Gutiérrez Godoy a Luisa Teodosia Enrique Rivas viuda de Gutiérrez.— El Secretario. 5 N.

ANTE SEGUNDO JUZGADO CIVIL Mayor Cuantía Santiago, presentóse Eduardo Díaz Díaz, empleado, calle Colombia 78, solicitando, principal, declárase nulo matrimonio que contrajo con Adriana Delano Peña, sin profesión, domicilio desconocido, efectuado 19 octubre 1939, ante oficial Registro Civil Tercera Circunscripción Santiago, fundándose incompetencia ese funcionario, por carecer contrayentes domicilio y residencia dentro esa oficina. Primer otrosí, notificación avisos, segundo, documentos, tercero, abogado apoderado. Juzgado proveyó: principal, traslado; primer otrosí, envíense oficios Correos, Identificación, Pasaportes; segundo, por acompañado, con citación; tercero, como se pide. Papel sella pesos N.o 124039.— Julio Aparicio; Henríquez. Devuélvase oficios, ordenóse notificar avisos extractados publicados "Nación", "Mercurio" y Diario Oficial. En consecuencia, notifíco lo anterior a Adriana Delano.— Secretario. 5 N.

NOTIFICACON Y REQUERIMIENTO. — Autos Primer Juzgado Civil Mayor Cuantía, "Cía. Madera Franklin Ltda. con Zamorano A., Osvaldo", presentóse Alejandro Fourcade Nambrard y Gastón Figueroa Burg, industriales, Franklin 200, por "Cía. Madera Franklin Ltda.", exponiendo principal: Que Sociedad "Cía. Madera Franklin Ltda.", exponiendo, presentan, por escritura 11 junio 1949, ante Almarza Gundian, abrió a Osvaldo Zamorano Avilés, comerciante, Santa María 320, ciudad Rancagua, cuenta corriente mercantil por $ 190.000; Que Zamorano podrá hacer uso dicha cuenta hasta que la Compañía lo estimare conveniente; Que demandado constituyó prenda industrial sobre maquinarias, útiles, enseres a favor Sociedad; Que demandado no cumplió obligaciones contraídas, enajenando y comprometiendo maquinarias afectas prenda, y pretende fugarse del país; Que Zamorano adeuda Sociedad $ 183.900.40; Que acuerdo prescrito art. 434 N.o 2, Proc. Civil, deduce demanda ejecutiva contra expresado deudor, acogiéndola en definitiva, ordenando despachar mandamiento ejecución y embargo en su contra, por $ 183.900.40, intereses y costas. Primer otrosí, propone depositario y designa bienes; segundo, exhorto; tercero, patrocinio y poder. Juzgado proveyó: Santiago, 29 septiembre 1949: A lo principal, despáchese; al primer y tercer otrosí, téngase presente; al segundo, como se pide. Papel $ 8 N.o 116343.— I. Bórquez; C. Acuña. Méritos diligencias posteriores, ordenóse notificación avisos en "El Mercurio" y "La Nación", sin perjuicio ordenada por Ley "Diario Oficial". Por tanto, notifico anterior demanda ejecutiva a Osvaldo Zamorano Avilés, y requiero de pago por la suma de $ 183.900.40, intereses y costas, haciéndole saber que tiene cuatro días hábiles para oponer excepciones, más término emplazamiento.— Secretario 8 N.

PRIMER JUZGADO CIVIL. — RESOlución treinta y uno octubre presente año, concedió, con beneficio de inventario, posesión efectiva herencia intestada Eugenio Ibáñez Ventura a María del Pilar Ibáñez Ventura, sin perjuicio derechos cónyuge sobreviviente Pilar Simón viuda de Ibáñez. Practicaré inventario solemne 17 noviembre presente año, once horas, Bandera 342.— El Secretario. 5 N.

SEGUNDO JUZGADO CONCEDIO POsesión efectiva de Hernán Echaurren Orrego a hermanos Francisco, Alberto, Julio y Amelia Echaurren Orrego, y cónyuge Rebeca Díaz Arrieta, con beneficio inventario. Practicaré inventario solemne, Secretaría Tribunal, 8 presente, 15 horas.— Secretario. 8 N.

REMATE.— EL VEINTISEIS NOVIEMbre, a las diez horas, ante Tercer Juzgado Civil Mayor Cuantía Santiago, se rematará propiedad calle Placilla sin número esquina Jesús comuna Ñuñoa, este departamento, formada por los sitios uno, dos, tres, cuatro, cinco, seis, siete y siete-A. Mínimum: $ 800.000. Boleta: 10%. Bases y antecedentes, Secretaría Juzgado. Juicio Caja Nacional de Ahorros con Maldini.— Secretario. 7 N.

EN SECRETARIA CUARTO JUZGAdo Civil Mayor Cuantía, el siete del presente, a las diecisés horas, practicaré inventario solemne de la casa sobre la cual don Félix Solar Amor constituyó usufructo por acto testamentario en favor de doña Gabriela Osta de del Solar.— El Secretario. 5 N.

QUINTO JUZGADO CIVIL CONCEDIO posesión efectiva herencia testada de Esteban Dell'Orto Rainerj a hijos legítimos: Orlando, Ada y Enso Dell'Orto Guaita y a cónyuge Josefina Guaita de Dell'Orto. Inventario solemne practicaré Secretaría diez actual, quince horas.— Secretario. 5 N.

POSESION EFECTIVA.— JUANA DE Dios Miranda Vásquez de Santa María, concedióse auto 27 de octubre último Quinto Juzgado a hijos legítimos Paulino y María Eugenia Santa María Miranda.— Secretario. 7 N.

EL 26 PRESENTE, 11 HORAS, SALdrá remate ante Segundo Juzgado Civil Mayor Cuantía Santiago, inmueble calle Bascuñán Guerrero N.o 1691 esta ciudad. Mínimum $ 85.000. Boleta 10% mínimum. Demás bases, antecedentes, Secretaría Tribunal, expediente "Cárdenas Camila y otros. Autorización enajenar".— Secretario. 7 N.

VERIFICACION, QUIEBRA RANCUSI. 5.o Juzgado Civil. Daniel Lyon Subercaseau, a foja sesenta y ocho verificó extraordinariamente crédito por $ 41.700. Juzgado proveyo: Téngase presente y notifíquese conformidad a la ley.— Secretario. 7 N.

REMATE. — POR ACUERDO INTEresados en liquidación sociedad conyugal que existió entre don Raúl Zafartu Cavero y doña Clymeni Phillips y partición herencia del primero el 21 de noviembre en curso, a las 16 horas, ante el Arbitro don Antonio Ramírez Luco y en la oficina del Actuario, don Luis Manterola, Secretaría del Quinto Juzgado Civil de Mayor Cuantía de Santiago (Palacio de los Tribunales, Bandera 342, tercer piso), se rematarán, con admisión de postores extraños, los lotes uno y dos del plano de división de la propiedad signada con números 2942 a 2964 de la calle Salvador Sanfuentes y números 2927 a 2953 de la calle Sazié de esta ciudad. Dichos lotes dan frente a la calle Sazié en 24,60 metros entre ambos, encierran en conjunto una superficie aproximada de 1.363 metros cuadrados y se rematarán en un solo cuerpo, por el mínimum de $ 700.000. El precio de remate deberá pagarse con vista de contado, una cuarta parte a tres meses y otra cuarta parte a seis meses plazo, con intereses de 8% anual y 12% en caso de mora e hipoteca del predio. Para tomar parte en el remate deberá presentarse boleta o valevista bancaria a la orden del Arbitro o depósito en dinero por el 10% del mínimum. Demás bases y antecedentes en el estudio del Arbitro Agustinas 972, oficina 624.— El Actuario 8 N.

53.—JUDICIALES

REMATE.— ANTE QUINTO JUZGADO Civil, remataráse el 22 noviembre próximo, 10 horas, propiedad ubicada calle Carrascal 4895 Comuna Quinta Normal. Mínimum: $ 45.866.66; garantía $ 7.000 boleta bancaria o Valevista orden Juzgado. Demás bases juicio "Anabalón con Leiva".— Secretario. 7 N

PRIMER JUZGADO CIVIL.— RESOlución treinta y uno octubre presente año, concedió posesión efectiva herencia intestada Enrique Farfán López a Carmela Godoy Rivera. — El Secretario. 5 N.

DESPOSEIMIENTO— ANTE 4.o JUZgado Civil Mayor Cuantía Santiago, expediente N.o 86998 presentóse doña Rebeca Luco Meza, sin profesión Avenida Suecia 0120 demandando desposeimiento contra don Mario Carabelli Estivill, tercer poseedor sitio 1.o, manzana E, plano Chacra Lo Cerda, barrio residencial Bilbao-Tobalaba, afecto deudas hipotecarias valor sesenta mil pesos, intereses y costas. Notifícasele pague tales obligaciones dentro días días o abandone propiedad Juzgado.—El Secretario. 5 N.

CITACION.— ANTE QUINTO JUZGAdo Civil, cítase parientes Jaime Torres Bertosi, audiencia 8 actual, 15 horas, fin deliberar interdicción por demencia y nombramiento curador del nombrado.—Secretario. 7 N.

PRIMER JUZGADO CIVIL, RESOLUción tres noviembre presente año, concedió posesión efectiva herencia testada Matilde Guerra viuda de Zúñiga a Cristina, Matilde y Vicente Dubey Gacitúa.—El Secretario. 7 N

QUINTO JUZGADO CIVIL CONCEDIO posesión efectiva herencia intestada de Antonio Velasco Casanueva a hermanos Rafael y Felipa Velasco Casanueva.— Secretario. 8 N.

PRIMER JUZGADO CIVIL, RESOLUción veinticinco octubre presente año concedió posesión efectiva herencia testada Victorino Arriagada Vallejos a Elsa, Nora, Viola, Volney y Victorino Arriagada de la Jara, sin perjuicio derechos cónyuge sobreviviente Carmela de la Jara Garcés.—El Secretario. 7 N.

PRIMER JUZGADO CIVIL, RESOLUción treinta y uno octubre presente año, concedió posesión efectiva herencia testada Manuel Jesús Trincado Orellana a Ana Luisa Yáñez viuda de Trincado.—El Secretario. 7 N

SEGUNDO JUZGADO CONCEDIO POsesión efectiva de Emiliano Sierra Canales a Washington Gilberto, Yolanda Eliana, Victoria Eugenia, Graciela Norma y Oscar Jaime Sierra Arellano, sin perjuicio derechos cónyuge Brígida Arellano. Practicaré inventario solemne. Secretaría Tribunal 10 presente, 15 horas.— Secretario 7 N.

SEGUNDO JUZGADO. CONCEDIO POsesión efectiva herencia testada de René Pelló Cruz a Della Pelló Fuenzalida y Adriana Fuenzalida v. de Pelló sin perjuicio derechos última cónyuge.— Secretario. 7 N.

SEGUNDO JUZGADO, CONCEDIO POsesión efectiva herencia intestada de Casimiro Lazo Falcón a cónyuge María Reyes Riveros.— Secretario. 7 N.

SEGUNDO JUZGADO RECTIFICO auto posesión efectiva de María Inés Ballesteros Ballesteros, eliminando como heredera de esta a Leonata Ballesteros.— Secretario. 7 N.

PRIMER JUZGADO CIVIL, RESOLUción cuatro noviembre presente año, concedió posesión efectiva herencia testada Lidia Urzúa Jaramillo de Lobo Onell a Carlos Lobo Onell, sin perjuicio sus derechos como cónyuge sobreviviente.—El Secretario. 8 N.

SEGUNDO JUZGADO CONCEDIO posesión efectiva herencia de Juan Bautista Sandoval Rojas a Sonia, María, y Rigoberto Sandoval Carrasco, sin perjuicio derechos cónyuge Luisa Carrasco. Practicaré inventario solemne Secretaría Tribunal, 11 presente 15 horas.— Secretario. 8 N.

SEGUNDO JUZGADO CONCEDIO posesión efectiva de Champis Pilonitis Diaco a Evangelia Diaco viuda de Pilonitis.—Secretario. 8 N.

SEGUNDO JUZGADO CIVIL MAYOR Cuantía, ordenó citar parientes menores Carlos, Juana, Luis y María Saavedra Sepúlveda, audiencia 9 presente, 15 horas, fin resolver su guarda.—Secretario. 7 N.

EL 11 PRESENTE, 15 HORAS, EN Secretaría Segundo Juzgado Civil Mayor Cuantía Santiago, practicaré inventario solemne menores

ULTIMA PAGINA DE ESTA EDICION
Edición de 20 páginas.— Precio $ 2.—

LA NACION

SABADO 5 DE NOVIEMBRE
SANTIAGO DE CHILE

El Gobierno tiene el firme propósito de realizar el Plan Agrario Nacio

Expresó en Osorno el Ministro de Agricultura, al inaugurarse la XXIX Exposición Ganadera

OSORNO, 4.— En la inauguración oficial de la Exposición de Osorno, hizo uso de la palabra el Ministro de Agricultura, don Víctor Opaso Cousiño, quien empezó diciendo que el Gobierno se dedicaba al fomento de los agricultores y, muy especialmente, de la Sociedad Agrícola y Ganadera de Osorno al inaugurarse la XXIX Exposición Anual, exponente de la laboriosidad y espíritu de empresa de los hijos de esta próspera provincia.

Manifestó el señor Opaso Cousiño que le había correspondido señalar en las exposiciones celebradas últimamente los buenos resultados de la política agraria seguida por el Gobierno, pendiente de incrementar en toda forma la producción. Agregó: "Con absoluta franqueza se ha expuesto cada problema, cada situación difícil, y se ha indicado lo que se está haciendo para solucionarlos, y así el país entero conozca cuales son los propósitos y hasta dónde llega la acción gubernativa, en los complejos momentos que vive Chile".

"Todos, a medida de nuestra capacidad, debemos contribuir a esta tarea, que no tiene otra mira que superar con buen éxito las dificultades económicas, frenar el alza del costo de la vida y neutralizar los efectos desastrosos de la inflación, agravados con los menores ingresos presupuestarios y de divisas, por razones foráneas que escapan al control del Gobierno, y que afecta al cobre y al salitre".

Más adelante se refirió a la mecanización de faenas campesinas, a las obras de regadío, política de precios justos, ambiente de paz y tranquilidad en las labores agrícolas, recta aplicación de las leyes sociales, defensa del consumidor, impidiéndose las alzas de productos y persiguiéndose la especulación, que son los relieves generales de la obra del actual Gobierno.

Hizo referencia el señor Opaso Cousiño al plan Agrario que abarcaría todo el país y cuya aplicación ha sido postergada debido a las precarias condiciones económicas del momento; pero que el Gobierno tiene el firme propósito de realizar apenas se cuente con los medios indispensables.

Especialmente analizó el señor Ministro el problema lechero producción que en esta provincia ha alcanzado alta perfección, desde el punto de vista técnico y de índice de rendimiento.

"La ley de Fomento Lechero —expresó—, cuya aplicación compete al Instituto de Economía Agrícola, ha dado admirables resultados y esta provincia ha sido una de las más favorecidas. Se han concedido créditos para la construcción de establos, bodegas de forraje, toreras, terneneras y para instalaciones de abono orgánico".

Después de referirse a otros aspectos relacionados con la agricultura nacional, cerrando su discurso, el señor Opaso Cousiño dijo:

"Al declarar oficialmente inaugurada la XXIX Exposición Agrícola Ganadera e Industrial de Osorno, me complazco en poner de relieve el vigoroso impulso de sus habitantes que, con empeñosa laboriosidad, año a año, logran nuevos éxitos en las lides del trabajo, creando ingentes riquezas y fuentes de bienestar, a través de las cuales están construyendo los destinos de la patria".— (Corresponsal).

Retén de Carabineros de Aduana de Atacalco destruído por incendio

CHILLAN, 4.— A las 13 horas de ayer se produjo un incendio que destruyó totalmente el edificio ocupado por el Retén de Carabineros de Atacalco. Las pérdidas se estiman en quinientos mil pesos. Tanto el personal de tropa como sus familiares perdieron todos sus enseres.— (TAPIA, corresponsal).

Congreso Adventista se realiza en Chillán

CHILLAN, 4.— (Especial.)— Se está efectuando en esta ciudad un Congreso de Organizaciones Adventistas con participación de representantes de Chile y el extranjero.

Este Congreso que será clausurado mañana cuenta con la asistencia del señor Teodoro Lucas, secretario adjunto del Departamento de Educación de la Asociación General Adventista de Estados Unidos y los pastores Alfredo Aschlimann y Manuel Pérez de Buenos Aires, pertenecientes a la Unión Austral de los Adventistas.

El Congreso se realiza en el Colegio Adventista de Chile, situado en el fundo "Las Mariposas", de Chillán.

Concentración indígena habrá en Lautaro el 20

LAUTARO, 4.— (Especial.)— El 20 del presente mes se efectuará en esta ciudad una concentración de indígenas de la región para tratar problemas relacionados con la educación, división de comunidades y problemas económicos que afectan a los aborígenes.

El cacique Segundo Llempe ha enviado una comunicación al gobernador de Lautaro, pidiéndole autorización para efectuar una concentración indígena en el estadio local, el domingo.

Pro Pascua de los niños pobres serán fiestas de Primavera de San Javier

SAN JAVIER, 4.— Los días 2, 3 y 4 de diciembre se celebrarán las Fiestas de la Primavera en esta ocalidad, las que serán a beneficio de la Pascua de los Niños Pobres. Existe gran entusiasmo por participar en los diversos números programados, por iniciativa del gobernador, señor Pedro Toledo Iturrieta.— (GARCIA, corresponsal).

Candidatas a Reina de la Fiesta de la Primavera de San Bernardo, señoritas Clotilde Amigo, Yolanda Donaire, Georgina Díaz, Elida Fuentes, Rosa Cuevas y Norma Villela.

REGIDOR DEMOCRATICO FUE VICTIMA DE UN ASALTO EN CURACAUTIN

CURACAUTIN, 4.— (Especial).—La policía se encuentra investigando el asalto que fué víctima el domingo pasado el regidor municipal, señor Moisés Nazar Melo.

Según se ha informado, en circunstancias que el señor Nazar Melo transitaba por una de las calles de esta ciudad, alrededor de las nueve de la noche fué agredido a balazos por Antonio Abarzúa Martínez, quien fué detenido.

El regidor nombrado escapó del atentado con lesiones leves, ya que una de las balas le rozó el costado y la segunda sólo le perforó el pantalón a la altura de la rodilla.

ALCANZA GRAN EXITO EN SAN FERNANDO LA FIESTA PRIMAVERAL

SAN FERNANDO, 4.— Las fiestas de la primavera se celebran en esta ciudad con entusiasmo extraordinario. En la farándula realizada hoy participó el pueblo junto a los estudiantes, como hace años no se veía.

Los honores de las fiestas han sido para S. M. la reina Marina Ameeti, y el Rey Feo, Elías Vergara Durán, quienes mañana visitarán los establecimientos educacionales, la cárcel y el hospital. En estas visitas serán acompañados de sus respectivas Cortes, y de la banda de músicos del Regimiento Colchagua.— (SILVA, Corresponsal).

Comité de Fiestas de la Primavera se formó en Población Eugenio Matte

SAN BERNARDO, 4.— En la población "Eugenio Matte" se celebrará la Fiesta de la Primavera los días 23, 24, 25, 26 y 27 del actual. En reunión celebrada recientemente, fueron designadas las candidatas a reina, que son las señoritas Clotilde Amigo, Yolanda Donaire, Georgina Díaz, Elida Fuentes, Rosa Cuevas y Norma Villela.

Los escrutinios se efectuarán los días 6, 13 y 20 del presente, los que serán controlados por los señores Atilio Fuentes, Alejandro Cerda y Rafael Peña.

La comisión de fiestas está compuesta por los señores Aurelio Contreras, Pedro Aguirre y Carlos Fernández.— (OSORIO PEREZ, corresponsal).

EXPOSICION AGRICOLA DE LOS ANGELES SE INAUGURARA EL 17

HA SIDO INVITADO A ESTE TORNEO, S. E. EL PRESIDENTE DE LA REPUBLICA

LOS ANGELES, 4.— (Especial.)—Entre el 17 y el 20 del presente mes se efectuará en esta la Cuarta Exposición Agrícola, Ganadera e Industrial organizada por la Sociedad Agrícola de Bío Bío.

Se ha invitado a esta exposición a S. E. el Presidente de la República, don Gabriel González Videla y al Ministro de Agricultura don Víctor Opaso.

En esta oportunidad se presentará una feria-exposición de animales finos y maquinarias agrícolas.

Crack de básquetbol de Temuco contratará la Universidad Católica

TEMUCO, 4.— (Especial).— En los círculos deportivos locales se ha comentado la noticia que el club de la Universidad Católica de Santiago ha llegado a un acuerdo con el joven crack de la selección temuquense, Osvaldo Lobos, para que éste se traslade a jugar por el equipo capitalino.

Lobos se desempeña como alero en el equipo de básquetbol "Flecha", y ha integrado en numerosas oportunidades el seleccionado local.

El viaje de Lobos se efectuará en breve.

RODEO DE PUENTE ALTO SE INAUGURARA HOY

PUENTE ALTO, 4.— Mañana se inaugurará el rodeo organizado por la Primera Compañía de Bomberos, en el que participarán los mejores corredores de la zona, tales como Darío Pavez, Alfredo Luna Luis Pérez, hermanos Iturrieta, etc. La compañía organizadora no ha omitido sacrificios para presentar en la mejor forma posible esta fiesta. El rodeo, declarado oficial por la Sociedad de Fomento Equino, se desarrollará durante los días 5, 6 y 7 del presente. — (CANCINO, corresponsal).

INDUSTRIAS Y COMERCIO

ACTIVIDAD Y TENDENCIA SOSTENIDA INDIVIDUALIZO CIERRE BURSATIL

Cinco puntos de alza en acciones Banco de Chile; 1, en Disputada; 3, en Manganesos Atacama; 2, en Tocopilla; 1 1|2 en Viñas Unidas; 2 3|4, en Salitrera Iquique; 5, en Salitrera Tarapacá; 1 1|2, en Sedylán; 30.000, en Bolsa de Comercio, y 1 en Papeles y Cartones; 2 de baja en Colcura; 1, en Agencias Graham; 1, en Cemento El Melón; 2, en Enlozados —baja derivada del reparto del dividendo y de la nueva emisión—, y 1, en Refinería de Viña, destacaron entre las 40 fluctuaciones —19 de alza—, que sirvieron de base al movimiento de ayer de la Bolsa de Comercio de Santiago.

Desde el momento de iniciarse, la plaza acusó actividad, y a través de las ruedas, Deuda Interna 7-1, Salitrera Iquique, Textil Progreso, Victoria de Puente Alto, Cemento El Melón, Copec, Papeles y Cartones, Refinería de Viña, Renta Urbana, Punitaqui, Viñas Unidas, Sedylán, Pizarreño, Gas de Santiago y Vapores, individualizaron el interés por transar.

Las transferencias alcanzaron un volumen de $ 38.250 oro; $ 2.093.500 nominales en bonos, y 327.698 acciones.

Mercado activo de tendencia sostenida, fué el índice del cierre.

FLUCTUACIONES

SUBIERON

BONOS:
Deb. Iquique, 86 c—86 1|2 t
BANCOS:
Chile, 675 t—680 t
MINERAS:
Amigos, 0.80 c—1 t
Carmen, 1 1|4 c—1 1|2 c
Disputada, 31 t—32 tm
Manganesos A., 33 c—36 c
Punitaqui, 35 3|4 v—35 7|8 cp
Tocopilla, 40 n—42 cp
AGRICOLAS Y GANADERAS:
Viñas Unidas, 34 1|2 t—36 tp
SALITRERAS:
Iquique, 50 1|4 tp—53 tp
Lautaro, 345 t—350 cp
Tarapacá, 34 c—35 1|2 cp
TEXTILES:
P. Bellavista, 82 1|2 cp—83 tp
Sedylán, 64 1|2 t—68 tp
INDUSTRIALES Y VARIAS:
B. de Comercio, 820.00 m-850.000 t
Corchera, 11 1|4 n—11 3|4 tm
Envases, 12 3|4 tp—13 tp
P. y Cartones, 56 c—57 t
Pizarreño, 28 c—28 1|2 c

BAJARON

BONOS:
Hip. Ch. 6-1, 61 1|2 c—61 1|4 t
BANCOS:
S. Americano, 107 v—106 1|2 t
MINERAS:
Andacollo, 4 1|4 v—4 1|8 v
Lota, 71 tm—70 1|2 cp
AGRICOLAS Y GANADERAS:
Colcura, 32 1|2 tp—30 1|2 tm
Viña C. y Toro, 38 1|2 v—38 t
TEXTILES:
Tej. Salto, 41 tp—40 3|4 t
T. Progreso, 19 3|4 cp—19 1|2 t
INDUSTRIALES Y VARIAS:
Ag. Graham, 62 v—61 t
Arrocera, 20 v—19 1|2 t
C. Melón, 89 v—88 t
Co. Industrial, 43 cp—42 1|2 c
Enlozados, 14 c—12 cp Ex. E y D.
Gas Santiago, 49 t—48 1|2 t
Penco, 47 vp—46 3|4 tm
Madeco, 28 tp—27 3|4 cp
Mademsa, 17 1|4 v—16 7|8 t
Pesq. Iquique, 18 1|4 vp—15 7|8 tp
Ref. Viña, 76 t—75 t
Sanitas, 70 v—69 t
Vapores, 168 cp—167 1|2 tp

COTIZACIONES AL CIERRE

Oro, 3.600 t
BONOS:
D. Interna --1, 84 c
Garantía 7-1, 84 c
Paviment. 7-1, 84 c
M. Stgo. 7-1, 65 t
M. Stgo. 8-1, 73 v
Caja 6-3|4, 62 t
Hip. 6-1, 61 1|4 t
Valpso. 6-1, 61½ n
Deb. mjcte., 88 1|2 v
Deb. Tarapacá, 40 t
BANCARIAS:
Central, 1.120 n
Chile, 680 t
Crédito, 63 1|2 n
Edwards, 140 n
Español, 200 t
Hipotec., 340 v
Israelita, 75 n
Italiano, 133 c
S. Americano, 106 1|2 t
MINERAS:
Amigos, 1 t
Andacolo, 4 1|8 v
Carmen, 1 1|2 c
Cerro Gde., 20 n
Chañaral, 3 3|4 c
Disputada, 32 tm
Lota, 70 1|2 cp
Manganesos A., 36 c
Mercedita, 1.10 n
Ocuri, 21 n
Oruro, 118 v
Punitaqui, 35 7|8 cp
R. de Lobos, 11½ n
Schwager, 179 v
Tocopilla, 42 cp
AGRICOLAS Y GANADERAS:
Aysen, 400 n
Elsnes, 88 c
Colcura, 30 1|2 tm
Gte. Grande, 190 c
Lag. Blanca, 170 c
Rupanco, 185 cp
T. del Fuego, 138 n
V. C. y Toro, 38 t
Viñas Unidas, 36 tp
SALITRERAS:
Anglo Ch., 510 t
Iquique, 53 tp
Lautaro, 350 cp
Tarapacá, 35 1|2 cp
TEXTILES:
Caupolicán, 68 v
Chilteco, 70 v
Flap, 58 n
P. Bellavista, 83 tp
P. Concepción, 26 1|2 t
Paños Tomé, 58 t
Said, 100 c
Sedylán, 66 tp
Sumar, 115 n
Tej. El Salto, 40 3|4 t
Textil Progreso, 19 1|2 t
Yeater, 19 1|2 v
Vic. P. Alto, 18¾ tm
Yarur, 185 c
INDUSTRIALES Y VARIAS:
Ag. Graham, 61 t
Alcohoies, 12 t
Alpargatas, 65 v
Arrocera, 19 1|2 t
Ast. Habas, 31 1|4 n
Bima, 49 n
Bolsa de Comercio, 850.000 t
C. Melón, 88 t
Cervecerías, 117 tm
Cic, 37 n
Cintolesi, 16 1|2 cp
C. Hipico, 99.000 n
Cía. Industr., 42 1|2 c
Copec, 21 c
Corchera, 11 3|4 tm
Cristalerías, 31½ v
Electr. Indust., 36 n
Electro Metalúrgica, 13 cp
Enlozados, X/E y Dv. 12 cp
Envases, 13 tp
Fertilizantes, 46 3|4 n
Gas Stgo., 48 1|2 t
Ind. Varias, 24 n
Ingelsac, 18 t
Insa, 345 t
Lamifún, 29 vp
L. Penco, 46 3|4 tm
Madeco, 27 3|4 cp
Mademsa, 16 7|8 t
Mecánica Ind., 43 1|2 n
Muelles, 16 1|2 tp
Muzard, 82 v
Organa, 16 c
Papeles y Cartones, 57 t
Pesquera Iquique, 15 7|8 c
Pizarreño, 28 1|2 c
Ref. de Viña, 75 t
R. Urbana, 69 tm
S. Bénard, 175 v
Sanitas, 69 t
Socovico, 46 v
Sonaveis, 24 t
Tabacos, 66 n
Teléfonos, 56 n
Termas Panimávida, 29 v
Vapores, 167 1|2 tp
Vidrios Fis., 44 t
Volcán, 32 v
Zig-Zag, 20 c
TRANSACCIONES:
Oro, 38.250
Bonos, 2.093.500
Acciones, 327.698

TRANSACCIONES DE PROPIEDADES

Doña Francisca Gómez viuda de G. a don Musalem Hagar H., propiedad ubicada en calle Santa Rosa N.o 777-783, $ 680.000.

Doña María E. Valenzuela de V. a don Toribio Vega M., propiedad ubicada en calle Santo Dumont N.o 737, $ 400.000.

Don Patricio Délano B. a don Armando Briceño G., propiedad ubicada en calle Pedro Torres N.o 665, Ñuñoa, $ 700.000.

Don Humberto Caseres M. a don Guillermo Morales A., propiedad ubicada en calle Barros Loco N.o 250, San Miguel, $ 410.000.

Don Antonio Rueda B. a don Angel Robaggliott V., propiedad ubicada en Gran Avenida N.o 4003, San Miguel, $ 920.000.

Don Raúl Orrego L. a Rebeca Navarrete viuda de M., propiedad ubicada en Avenida Irarrázaval N.o 1308, Comuna de Ñuñoa, $ 500.000

Don Alfredo Garcia B. a don Ernesto Molina y otros, propiedad ubicada en calle Agustinas N.o 2113-21, $ 900.000.

Don Arturo Videla C. a don Luis Mery T., sitio y casa ubicados en calle Tomás Guevara N.o 3952, Providencia, $ 730.000.

Doña Lidia Moreno M. se adjudicó de don Pedro Orrego A., propiedad ubicada en calle Rogello Ugarte N.o 1649, $ 351.000.

Don Pedro Herrera y otro a doña María Fuentes S., propiedad ubicada en calle Santa Elena N.o 1635, $ 250.000.

Don Carlos Vescly H. a Soc. Sarquis y Cía. Ltda., propiedad ubicada en Avenida San Jorge esquina con calle El Gobernador, Las Condes, $ 267.000.

Don Enrique Val García se adjudicó de don Lino Val García, propiedad ubicada en calle Gálvez N.o 1202-20, $ 1.000.000.

Don Eduardo Roseiot M. a Soc. Inmobiliaria Las Condes S. A., sitio N.o 1 de la manzana O., del plano de loteo ubicado en San Pascual, Las Condes, $ 642.732.

OPERACIONES EFECTU

PRIMERA RUEDA

15.000 Oro, 3.600
1.150.000 D. Interna 7-1, 84
100 Banco Hipot., OD., 340
200 B. S. Americano, 107
100 Lota, 70
800 Viña Concha y Toro, 38
3.000 Iquique, 49 1|2
500 Iquique, Dic. 8, 50
1.000 Iquique, 49 1|2
1.000 Iquique, Dic. 8, OD., 50
100 Tejidos Salto, 40 3|4
1.700 Textil Progreso, 19 1|2
800 Textil Progreso, OD., 19 1|2
500 Vic. Puente Alto, 18 3|4
2.000 Victoria Puente Alto, noviembre 17, OD., 18 7|8
2.500 Yaruz, 185
1.000 Yarur, Dic. 8, 187 1|2
2.300 Cemento Melón, 88
600 Cervecerías, OD., 118
3.000 Copec, 21
100 Insa, 345
600 Ingelsac, 18
200 Lamifún, Nov. 17, 29
100 Muelles, 16 3|8
2.000 P. y Cartones, OD., 56 1|2
600 P. y Cartones, 56 1|2
200 Pizarreño, 28
700 Pizarreño, Nov. 17, 28 1|4
500 Pizarreño, 28 1|2
1.500 Refinería Viña, 75
1.000 R. Urbana, Nov. 17, 69
500 Vidrios Fis., Dic. 8, 44

OPERACIONES FUERA DE RUEDA DE LA MAÑANA

5.000 Oro, 3.600
14.000 Oro, 3.600
450.000 D. Interna 7-1, 84
25.000 Caja 6-3|4, 62
5.000 Hip. 6-1, 61
200.000 Hip. 6-1, 61 1|4
1.300 Deb. Iquique, 86 1|2
200 Deb. Tarapacá, Dic. 8, 41
300 Banco Chile, 680
100 Banco Español, 198
44 Banco S. Americano, 107
21.000 Andacollo, 4 1|4
1.200 Disputada, 31 1|2
150 Disputada, 30 1|2
1.000 Disputada, Nov. 17, 32
1.100 Lota, Dic. 8, 70
1.000 Punitaqui, Dic. 8, 35 1|2
1.500 Punitaqui, OD., Nov. 17, 35½
1.000 Punitaqui, Dic. 8, 35 1|2
1.000 Punitaqui, Nov. 17, 35 1|8
1.000 Colcura, Dic. 8, 31 1|2
2.000 Colcura, Dic. 8, 31
11.500 Viñas Unidas, Dic. 8, 34 1|2
500 Iquique, Dic. 8, 50
1.500 Iquique, Dic. 8, 50 1|4
2.000 Iquique, Dic. 8, 50 1|2
300 Lautaro, 345
200 Lautaro, Dic. 8, 350
2.000 Tarapacá, Dic. 8, 34 1|2
400 Caupolicán, 68
200 Paños Bellavista, 82
300 Paños Tomé, 58
5.000 Textil Progreso, 19 1|2
1.000 Vic. Puente Alto, 18 7|8
4.000 Sedylán, 64 1|2
2.000 Sedylán, Dic. 8, 65
1.000 Sedylán, Nov. 17, 65
1.000 Yarur, 185
1.000 Yarur, Nov. 17, 186
500 Acencias Graham, 61
2.000 Arrocera, 19 1|2
400 Cemento Melón, 88
500 Cervecerías, 118
100 Cervecerías, OD., 118
1.000 Cía. Industrial, 42 1|2
700 Elect. Industrial, 36
1.000 Gas Santiago, 49
600 Gas Santiago, OD., 49
420 Ingelsac, 18
100 Lamifún, OD., 29
500 Lozas de Penco, Nov. 17, 46 3|4

Matadero Municipal

(Encierro de ayer)
GANADO MENOR

Cordero	1662
Total	1662

OPERACIONES FUERA DE RUEDA

1.300 Madeco, 27 1|4
1.100 Muelles, 16 1|2
6.400 Pizarreño, 28
700 Pizarreño, Dic. 8, 28
1.500 Pizarreño, Dic. 8, 28 1|2
800 Pizarreño, 28
1.000 Pesquera Iq., 15 7|8
500 Refinería Viña, 75
100 Renta Urbana, 69
1.500 Renta Urbana, 69
3.200 Vapores, 168
1.600 Vapores, Dic. 8, 168
400 Vidrios Fis., 44
SEGUNDA RUEDA
167.000 Municip. 4%
5.000 Deb. Tarapacá
7.000 Amigos, 0.80
10.000 Amigos, 0.90
500 Punitaqui, 35
500 Punitaqui, 35
1.000 Punitaqui, 35
1.000 Punitaqui, 35
600 Punitaqui, 35
1.000 Viñas Unidas, 34
1.000 Viñas Unidas, 34
1.000 Iquique, Dic. 8, 50
70 Iquique, 50
300 Lautaro, 345
200 Calipolicán, 68
1.300 Yarur, 185
200 Alcohoies, 12
100 Cervecerías, 118
200 Cervecerías, 118
1.000 Corchera, 11 3|4
400 Cristales, 31 3|4
3.000 Mademsa, 16 7|8
100 Mademsa, 16 7|8
3.200 Pesq. Iquique, 15 7|8
200 Sanitas, 69
FUERA DE RUEDA
10.000 Hip. 6-1, 61
60.000 Hip. 6-1, 61
500 Banco Chile, 680
1.000 Banco Español, 198
600 Banco Hipotecario
1.000 Banco Sud Americano
1.000 B. Sud Americano
2.000 B. Sud Americano
72.000 Amigos, 1
500 Lota, 70
5.200 Lota, 70
6.000 Colcura, 32 1|2
1.500 V. Unidas, 34
1.500 V. Unidas, 34
5.500 V. Unidas, 34
2.200 Iquique, 50
2.200 Iquique, 50
800 Iquique, 50
1.000 Iquique, 50
200 Iquique, 50
1.000 Iquique, 50
1.000 Iquique, 50
1.000 Iquique, 50
1.100 Iquique, 50
1.500 Iquique, 50
1.000 Carmen, 1
300 Lautaro, 350
1.000 Caupolicán, 68
100 Caupolicán, 68
1.250 Flap, 58
500 P. Bellavista, 82
400 P. Concepción, 26
700 Paños Tomé, 58
4.000 Paños Tomé, 58
7.500 Sedylán, 64
1.000 V. Pte. Alto, 18
3.600 Oro, 3.600
1.000 V. Pte. Alto, 18
700 Yarur, 185
100 Copec, 21
5.600 Envases, 13
200 Gas, 48 1|2
200 Lamifún, 29
300 Madeco, 27 1|2
500 Madeco, 27 1|2
1 Bolsa Comercio
500 Mademsa, 16 7|8
1.000 Mademsa, 16 7|8
500 Mademsa, 16 7|8
200 Pap. y Cartones, 56
10 Pap. y Cartones
2.400 Pap. y Cartones
800 Pesq. Iquique, 15 7|8
800 Sanitas, 69
3.200 Sonaveis, 24
300 Vapores, 167 1|2

CASA VICTOR ARAYA L.
FUNDADA EN 1909
COMPAÑIA 1360 - TELEFONOS 69362 - 69802 - CASILLA 1711

REMATE DEL BUEN MENAJE DE CASA

Magnífico amoblado confortable estilo normando tapizado. Buen amoblado de dormitorio moderno. Bonito amoblado de comedor estilo español, tallado. Muebles para escritorio. Buena máquina de escribir. Rica caja de fondos de pedestal. Diváncama. Buen reloj mural de campana con carrillón Westminster. Servicio de cuchillería inoxidable en su estuche. Juego de cristalería. Servicio de mesa porcelana completo. Cuadros al óleo de pintores nacionales y extranjeros. Buen radio de sobremesa. Rica cocina eléctrica "Universal". Bicicleta Centenario para hombre. Escaños de madera para jardín, etc.

DE LA SEÑORA AUGUSTA SANDROCK DE SAGNER
POR CAMBIO DE RESIDENCIA

4325 - HOEVEL - 4325

Ex Doce de Febrero, por Carrascal, altura 4300

HOY SABADO 5 DE NOVIEMBRE, A LAS 14.30 HORAS

MAYORES DETALLES Y A LA VISTA DESDE MAÑANA.

VICTOR ARAYA L. — CARLOS SCHMIDT ROESTEL
— ALFREDO RECART S. —
Martilleros de Hacienda

Antonio Osiac & Cía
ALFOMBRAS

Pone a disposición del público su depósito de venta, ubicado en
AVENIDA BERNARDO O'HIGGINS 865, 2.o PISO.
Gran surtido en estilo floral y tipo persa. Fabricamos también sobre medidas y para escalas.
CONCEDEMOS AMPLIAS FACILIDADES DE PAGO
Se atiende sábado todo el día

OFRECESE
VENDEDOR
ATENCION ZONA SUR
con clientela farmacias, hospitales, Cuerpo Médico, Laboratorios. A comisión aceptaría trabajar exclusivamente a firmas del ramo.
Dirigirse a:
VENDEDOR
AHUMADA 370, Of. 524, Stgo.

Coche cunas - Sillas de paseo - Marquesas cromadas - Estantes camas - Colchones

CREDITOS SIN PIE

METALUX
MONJITAS 843
ENTREPISO

NECESITAMOS
MAESTROS Y AYUDANTES
RAYADORES
ENCUADERNADORES
NIÑAS PARA FAJAR SOBRES Y HACER CAJAS DE CARTON
— ACEPTAMOS TAMBIEN EX OPERARIOS —
Presentarse el lunes, a las 9 A. M.
MANUFACTURAS DE PAPELES ORION
ANDRES BELLO 270, por Vivaceta

VALIOSA Y PRODUCTIVA CASAQUINTA EN QUILLOTA

Ubicada en la Comuna de La Cruz, zona especial para chirimoyos y paltos; dista 5 cuadras de la Estación. 40.000 m2. más o menos, totalmente PLANTADOS y cerrada por todos sus costados con murallas de cemento. Tiene más o menos 450 PALTOS, gran parte californianos; 100 CHIRIMOYOS, 600 DURAZNOS, 120 LIMONES, LUCUMOS, NARANJOS, PERALES, PAPAYOS, MANZANOS, CIRUELOS, GUINDOS, etc., etc. Extenso y bonito PARRON, jardín. Parte de la propiedad se siembra de chacarería y flores. SE RIEGA CON LAS PRIMERAS AGUAS DE UNO DE LOS PRINCIPALES CANALES DE LA ZONA; casi todas las acequias interiores son de CEMENTO. Posee COMODA CASA, cinco dormitorios, dos baños, comedor, hall con pequeño bar, dependencias. Servicio luz eléctrica y agua potable. Casa administración, 4 piezas, garage, dos bodegas, gallinero, patera, cómodo establo y corral para 4 animales y porquerizas con piso de cemento.

SE VENDE SOLO POR ENFERMEDAD DE SU DUEÑO Y SE INCLUYEN EN LA VENTA EL AMOBLADO DE LA CASA Y LOS UTILES Y ANIMALES CON QUE SE TRABAJA LA PROPIEDAD, la que se entregará 15 días después de firmarse la escritura, aprovechando el comprador la producción de la presente temporada. PRECIO: $ 2.000.000 con $ 1.000.000 contado, resto en 3 cuotas iguales, a 1, 2 y 3 años, con 8%. ESTA INVERSION ES MUY RECOMENDABLE POR LA LA RENTABILIDAD DE LA PROPIEDAD, POR SU FACIL Y BARATA EXPLOTACION, SU UBICACION Y GRAN VALORACION DE LA ZONA EN QUE ESTA UBICADA.

Orden exclusiva de esta oficina y datos sólo a verdaderos interesados.
OFICINA RAFAEL PINOCHET CACERES
FREIRE 287 — TELEFONO 151 — QUILLOTA

REMATE JUDICI
LEY DE ALCOHOL

El Lunes 7 de Noviembre a las 10 horas, en la ría del Séptimo Juzgado del Crimen, San Pablo cederé al remate público de licores, envases y especies decomisadas en cumplimiento del artículo Ley de Alcoholes.

Solo podrán concurrir como postores al remate merciantes en alcoholes que tengan su patente

Los licores y especies estarán a la vista de los ciantes de alcoholes, una hora antes del remate.

FERNANDO FRIAS GUTIER
Secretario Judicial

REMATE JUDICI
EL 11 DE NOVIEMBRE DE 1949
a las 15 horas, en la Secretaría del Tercer Juzgado Mayor Cuantía de Santiago, calle Bandera 342, 2.o juicio N.o 86550, seguido contra Raúl Echeñique remataré en pública subasta, al mejor postor, la propiedad ubicada en
CALLE JOAQUIN DIAZ GARCES N.o
a pocos metros de Avenida Vicuña Mackenna.
MINIMUM: $ 420.000.—
El precio se pagará al contado. Hay fuerte deuda de Previsión de Empleados Particulares. Boleta a la Juez, por el 10 o o del mínimo.
Más datos, en el expediente, y en Santo Domingo 2.o piso, Departamento "B", de 9 a 11 1|2.
EL SECRETA

FERIA TALAGANT
FERIA ESPECIAL
HOY SABADO 5
del presente, en el local de la feria,
a las 2 P. M.
REMATAREMOS:
GANADO GORDO Y PARA ENGORDA
10 caballares de tiro y montura, llegados de
CAMIONETA STUDEBAKER:
De carrocería de acero, con sus neumáticos puestos nuevos.
CAMION FORD MODELO 1936:
Para cuatro toneladas, en perfectas condiciones bajo, con neumáticos en buen estado.
Herramientas de carpintería, herrería branza, etc. 2 romanas para 500 Howe.
Los enseres serán rematados por el llero de Talagante, don RAUL BOL
"LA RURAL", S. A. DE FER