TIEMPO PARA SANTIAGO
Nuboso, mejorando.
TEMPERATURA DE AYER
MAXIMA: 26.6 grados C., a las 15 hrs. 20 minutos.
MINIMA: 14.2 grados C., a las 7 horas.
EL SOL: sale a las 5 horas 58 minutos, y se pone a las 19 horas 52 minutos. La Luna sale a las 21 horas, y se pone a las 8 horas 52 minutos (día 27).
FASE: Cuarto Menguante el día 31 de enero.

LA NACION

AÑO XLIII — LUNES 26 DE ENERO DE 1959 — SANTIAGO DE CHILE — PRECIO: $ 50.— N.o 15.027

EDICION DE 18 PAGINAS

DEPORTES	Págs. 1, 2, 3, 4 y 6	VIDA SOCIAL Págs.	13
TURF	7 y 8	CABLES	13
CRONICA	9, 10 y 11	PROVINCIAS	15
POLITICA	11	TEATROS	17
REDACCION	13	MAGAZINE	18

SIGUE ESTA NOCHE EL MUNDIAL DE BASQUETBOL

EE. UU. juega con China

A LAS 21 HORAS

El campeón tiene que rehabilitarse

DESPUES de la tregua de ayer, el III Campeonato Mundial de Básquetbol reanuda esta noche, en el Estadio Nacional, la ronda de los siete finalistas de la que saldrá el campeón. A las 21 horas, Estados Unidos, actual poseedor del título, enfrenta a China.

Es un partido que si en los papeles se presenta favorable al campeón, bien puede convertirse en una nota tan sorpresiva, o más, que la que proporcionó Puerto Rico en su match con los norteamericanos. A China, el descanso de los últimos días tiene que haberle venido muy bien para recuperar sus fuerzas y, sobre todo, el ritmo veloz de su juego, arma que fue fundamental en su campaña de la eliminatoria de Concepción y que estuvo a punto de hacer prevalecer en el partido con Chile. Equipo ágil, movedizo, con embocadores certeros y jugadores hábiles, el team asiático ha demostrado que es capaz de apurar y exigir seriamente al adversario más fuerte. Lo hizo con el propio Estados Unidos, en la serie eliminatoria, y bien es capaz de repetir y quizá si hasta superar esa actuación en el encuentro de esta noche.

Estados Unidos está en deuda con el público y consigo mismo. En su última actuación superó por un punto escaso a Puerto Rico, contando con mucha fortuna a su

(Pasa a la página 6)

JUAN JACO N VICENS, formidable jugador de Puerto Rico y sensación del Campeonato Mundial de Básquetbol que se está disputando en nuestra capital. Mañana lo veremos frente a los chinos.

Espectacular

La caída del crack Algodao ha sido espectacular. La escena corresponde al único partido que han perdido los brasileños, cuando jugaron con los búlgaros. De pie están el N.o 4 (Amaury) y Wlamir. El equipo campeón sudamericano no vuelve actuar hasta el próximo miércoles. Su rival será el peligroso conjunto de Puerto Rico.

Golearon 5-0 al Colo Colo

EL EQUIPO de los Estados Unidos, uno de los dos invictos que actúan en el Mundial de Básquetbol —el otro es el de Rusia—, y que juega esta noche con China. El partido no es fácil, ni mucho menos, sobre todo si se recuerda la extraña performance de los norteamericanos frente a Puerto Rico, cuando se escaparon de perder. Ahí están, ya con aire de triunfo: Olsen, Baker, Riley, Mac Donald y Miller.

1.253 PUNTOS EN 9 PARTIDOS

Vicens (Puerto Rico) es el que ha hecho más goles: 81

En los 9 partidos que se llevan disputados del III Torneo Mundial de Básquetbol, se han marcado 1.253 puntos. El cuadro chileno es el que ha conquistado más, pero en 3 encuentros: 240. Le sigue Brasil, también en 3 partidos: 219. Luego vienen Bulgaria, con 187; Puerto Rico, con 179; China Nacionalista, con 161; Rusia, con 150, y Estados Unidos, con 117.

Los goleadores de cada equipo son los siguientes:

Brasil: Algodao, 26; Amaury, 56; Wlamir, 55; Maciel, 1; Fernando, 6; Jatyr, 8; Edson, 20; Otto, 5; Pecante, 26, y Waldemar, 17. Total: 219 puntos.

Bulgaria: Sennov, 2; Rashkov, 4; Nirchev, 35; Radev, 26; Kanev, 24; Lezarov, 12; G. Panov, 6; Savov, 15; Panov, 2; Tanovski, 5, y Atanasov, 46. Total: 187 puntos.

CHILE: Bernedo, 52; Eitko, 4; Salvadores, 35; Sibilla, 23; Luchsinger, 2; De la Fuente, 10; Etcheverrigaray, 2; Gianoni, 12; Etchepare, 39; Thompson, 51; Garafulic, 4, y Silva, 6. Total: 240 puntos.

China Nacionalista: Jin-Ron, 21; N. H. Li, 2; Shine, 17; Suet-Fong, 10; C. Y. Yau, 2; Chapen, 10; Kwo-Yeung, 30; K. T. Lee, 13; Lan-Kaog, 10, y T. L. Chen, 46. Total: 161 puntos.

Estados Unidos: Hodges, 13; Miller, 2; Olsen, 12; Riley, 7; Coshow, 15; McDonald, 1; Vayda, 36, y Welsh, 31. Total: 117 puntos.

Puerto Rico: Dipols, 2; Jiménez, 10; Casillas, 24; Vicens, 61; Cesteros, 31; Droz, 43; Morales, 5, y Rodríguez, 3. Total: 179 puntos.

Rusia: Mushnieks, 20; Waldmanis, 23; Torban, 22; Minashivili, 11; Zurkov, 27; Bochkarsov, 9; Krumins, 5; Semionov, 10; Korneev, 21, y Kutuzov, 2. Total: 150 puntos.

Hoy a las 22,30 horas

Rusia enfrenta a Bulgaria

Rusia y Bulgaria, los dos cuadros más técnicos del campeonato, serán los protagonistas del partido de fondo de la reunión de esta noche, que corresponde a la sexta fecha de la rueda final del III Mundial Masculino de Básquetbol.

De acuerdo con las actuaciones cumplidas por soviéticos y búlgaros, todo hace presumir que este cotejo abarcará acciones atrayentes, de jerarquía. Se trata de equipos de categoría, de fuerza compacta, que saben encontrar el punto vulnerable de los adversarios. Así lo demostró el equipo ruso en su compromiso con los brasileños, a quienes venció sin apuros, inmutable frente al afán gastados por los campeones sudamericanos. Igual ocurrió con Bulgaria, team que frente a los chilenos hizo derroche de técnica y de calidad.

En resumen, esta noche habrá oportunidad de presenciar el choque de fuerzas similares. Tanto en la labor de conjunto como en la individual. En esta última estarán auténticos cracks, que conocen todos los secretos de este deporte. Son varios los que ya están siendo nombrados como integrantes del "equipo ideal" que surgirá al término del campeonato. Los más seguros son Torban (5), Zubkov (7) de Rusia, y Mirchev (5), Kanev (11), Atanasov (14) de Bulgaria.

En el grabado, los jugadores del conjunto representativo de Rusia, en el descanso de su partido con los brasileños, escuchan las instrucciones y recomendaciones del director técnico, Esteban Spandarian. Aparecen Zubkov, Krumins y Minashvili, en primer plano.

RESULTADOS GENERALES DE LA POLLA CHILENA DE BENEFICENCIA (PAGINA 14)

LOS BRASILEÑOS EXPLICAN SU UNICA DERROTA

¿Mala suerte o nerviosidad?

Es lo que dicen el entrenador y los jugadores, después del partido con Rusia.— También influyó el deficiente estado físico de Edson, elemento irreemplazable.— Un día tranquilo, y de descanso fue el de ayer.— No hay pesimismo en el equipo del norte.— ¡Para otra vez será!

APREMIA BERNEDO — Con la pelota lista para lanzarla al cesto de Bulgaria, y de espalda a éste, en actitud característica del pequeño jugador chileno, la situación es tensa para el equipo adversario, como lo demuestran sus defensores Marinov (9), Petrov (8) y, más atrás, Stenchev, que está a la expectativa. Mucho luchó Bernedo, aunque a ratos excesivamente individual, con perjuicio para el rendimiento de su equipo.

UN CLIMA DE conformidad, y como corresponde a buenos deportistas, había ayer en los departamentos del Hotel Carrera, donde se hospedan los jugadores del Brasil, después de la derrota ante la selección de baloncesto rusa, de antenoche.

Porque, como se nos manifestó por jugadores, dirigentes y también los técnicos, Togo Suárez y Bras, si bien se entró a la cancha con el firme anhelo de ganar, el hecho de no lograrlo no puede ser motivo para perder la moral. Para estimar que toda posibilidad está perdida en la lucha por el título máximo, más aún cuando se cayó luchando con un adversario de los más calificados del mundo, y cuya capacidad bien conocían. También, se estimaba estimulante, y en alto grado, la cariñosa acogida del público chileno, y les será inolvidable ese corear de cientos de personas que gritaban ¡Brasil! ¡Brasil! ¡Brasil!, como si estuvieran empujando a la propia representación chilena. "Los chilenos, demostraron ahora, y como siempre, ser nuestros mejores y más cordiales amigos. Muito obrigado".

Este gesto de la afición, es una responsabilidad que sienten los players del norte, como para duplicar sus esfuerzos en los futuros compromisos. Esperan que se repita en ellos, porque mucho lo precisarán.

"GUSTE DE MIS JUGADORES, no obstante al revés, nos respondió el entrenador "Kanela", cuando regresaba del Club Hípico, ayer, después de presenciar la reunión de la tarde, en la que jugó varios ganadores a "Sao Joao-Giri", caballo de propiedad de un distinguido turfman brasileño que reside en Santiago. Hasta el momento no sabía el resultado de la carrera, habiendo dejado los boletos respectivos en manos de Waldir. Confiaba en poder transformarlos en dólares en pocas horas más... "Soñar no cuesta nada", afirmó optimista.

Volviendo al tema del partido con Rusia, estima que su equipo accionó con valentía y coraje ante un gran adversario, pero al que no se podía concederle el handicap que recibió, cual fue, el estado de salud de Edson, que con la "grippe" viva aún, a pesar de los cuidados que se le prodigaron, y de la solícita atención del doctor Oscar Castro, estaba débil y falto de energías. "Le pedimos el sacrificio de jugar, que él no rehusó, como buen brasileño, pero no pudo más. Sensiblemente, no había otro elemento de su estatura y recursos, para marcar debidamente a ese valor, que es Zukhov (N.o 7), a pesar de los esfuerzos meritorios y que reconozco de Otto".

TIROS LIBRES. — Fue otro factor de la derrota, la ineficiencia que demostró Brasil, según lo anotaba el coach. "Estuvimos muy desafortunados, tal vez por nerviosidad. Hay que tener en cuenta, al respecto, que mientras que ambos equipos —por coincidencia—, sirvieron 22 tiros libres, nosotros erramos 14, y Rusia sólo 6. Son 8 puntos que fueron definitivos en el resultado final.

PROVECHOSO EL DESCANSO.— "Ahora no resta sino reaccionar, como se hizo apenas calmados los ánimos de la dura brega. Para concentrar nuevas energías, nos expresó el entrenador, y volver al Estadio Nacional como si no hubiera pasado nada. Así es el deporte y sus contingencias, les dijo a sus jugadores en el camarín, y se los repitió apenas despertaron ayer". Para demostrarlo, las autoridades del equipo ordenaron salir a donde estimaran conveniente. Nos les querían ver las caras, hasta la hora del almuerzo. Después que continularan el día de solaz, regresando a las horas de "ordenamiento". En eso había amplia confianza que todos sabrían responder, como lo verificó LA NACION, ocasionalmente.

"Con el descanso de estos días, finalizó, podremos producir más, como estoy seguro".

DE "FERIAS".— Es decir algo así como de vacaciones, aunque fuese de horas, estuvieron los campeones sudamericanos de acuerdo con la autorización de que informamos. Antes de saborear el menú del mediodía dieron algunas vueltas al centro, donde cambiaron impresiones y también firmaron autógrafos a las lindas "brotinhas" de calles Ahumada, por ahí frente al Banco de Chile o cercanías de la Catedral, en la que varios asistieron a Misa, fervorosamente. En la tarde, Wlamir, muy contento de haber recibido la séptima carta de su señora, se fue al cine Rex a ver "Vértigo". Otros compañeros de equipo, prefirieron "El Ultimo Cuplé", de Sarita Montiel. De paso, los solteros se quedaron observando un rato las llamativas fotos del Bim Bam Bum, teatro al que piensan asistir antes de regresar a su patria.

MALA SUERTE.— Es en general, la causa a que atribuyen la derrota ante Rusia. Lo afirmaron Pacente, eficiente "arremesador", nuevamente, el mismo Wlamir, Otto y Fernando, éste último descansando apaciblemente en el hall del Hotel. Con más fortuna, desde la iniciación del partido, y sin el vacío de un Edson, enfermo, las cosas pudieron variar mucho. Para otra vez será. Tal vez con Estados Unidos.

Sin embargo, los colegas brasileños opinaron que el resultado adverso, lo atribuían a la deficiente dirección técnica, en la que se habían "errado" los cambios. Es decir, se efectuaron sólo cuando las principales figuras estaban ya encima mismo de las 5 faltas, y no antes. También enviados especiales, como Antonio Lucio Ramos, del Estado de Sao Paulo, agregó que el equipo brasileño, estaba derrotado antes de entrar a la cancha, lo que se reflejó en los lanzamientos del primer tiempo, en que se perdieron, inexplicablemente cerca de 30 puntos, por falta de control nervioso, tal vez. Desde el punto de vista de lo que es calidad internacional, superación máxima en justas de importancia, más en jugadores de larga experiencia como la que tienen la mayoría de los integrantes del conjunto, eso le parece extraño al cronista. No debieron ni pudieron caer en tal falla. Así lo comentaron para sus respectivos diarios, incluso, con títulos que sintetizaban este juicio.

PERTE

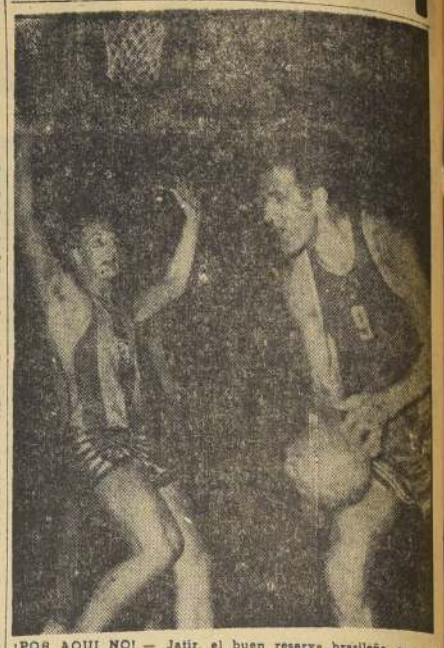

¡POR AQUI NO! — Jatir, el buen reserva brasileño, que entró en el segundo tiempo del partido con Rusia, levanta sus manos, tratando de detener el avance de Krumins, que en actitud de acecho, semi-agachado en sus 2,18 metros y con sus manos casi ocultando totalmente la pelota, espera unos segundos antes de lanzarla al cesto o pasarla a un compañero. La realidad es que el pivot europeo no mostró antenoche la eficacia de otras ocasiones, aunque siempre constituyó un peligro para Brasil.

NO EXISTE GESTION OFICIOSA ALGUNA SOBRE EL DIFERENDO DE RUSIA-CHINA

"NO HAY NINGUNA gestión oficiosa que permita creer en un posible cambio de la situación planteada por Rusia, que no jugaría con el equipo de China el próximo 30", declaró a LA NACION el secretario general de la Federación Internacional de Básquetbol, señor William Jones, mientras charlaba con algunos dirigentes de ella, anoche, en el Hotel Carrera.

Nos agregó que sólo habrá una decisión de la FIBA cuando se produzca la ausencia del conjunto europeo, y no entre a la cancha el día fijado en el fixture. Antes, no. Para la entidad que integra, no existe en este momento ningún problema. "Si él se presenta —ratificó—, entonces veremos qué medidas adoptamos. Por ahora no hay nada, ni tenemos conocimiento de que pueda modificarse la actitud de Rusia ni de Bulgaria. Si así ocurriere, tanto mejor para el feliz desarrollo del torneo".

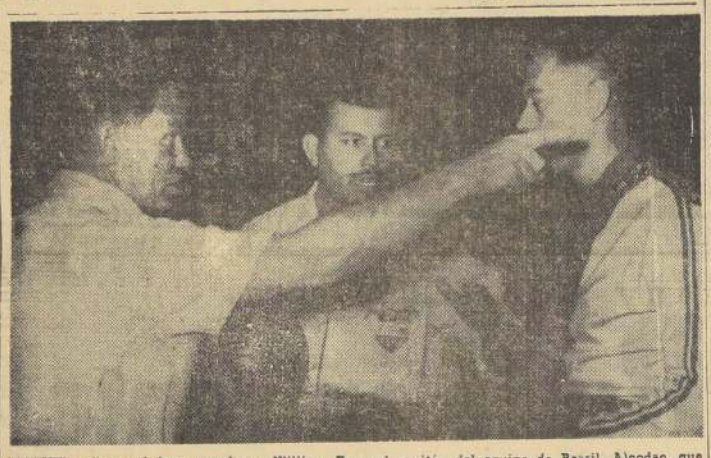

"RIGHT", afirma el juez americano William Ross al capitán del equipo de Brasil, Algodao, que le reclama una sanción aplicada. Es decir, justo, está bien, no tiene nada que alegar usted. Que se cumpla el servicio de inmediato, parece confirmar el árbitro chileno Degoberto Cereceda, al medio. Y la verdad es que así sucedió, porque no podía ser de otra manera.

JUAN PEREZ SE IMPUSO EN EL CIRCUITO SAN CRISTOBAL

El crack del CIC sólo logró aventajar por escasos 18 segundos a Augusto Silva del Club Quinta Normal

EN RESIDO y emocionante duelo con Augusto Silva, del Club Quinta Normal, Juan Pérez, del Club CIC, hizo suyo ayer, por estrechos 18 segundos de ventaja, la espectacular prueba pedalera, Circuito Cerro San Cristóbal, organizado por la rama de ciclismo del Mademsa.

Esta brava competencia se definió esta vez sobre diez y media vueltas al circuito comprendido por la Avenida Santa María, Puente del Arzobispo, Avenida Costanera, Avenida Pedro de Valdivia Norte, subida al San Cristóbal y bajada por Pío Nono, con meta en El Castillo.

Bogotá: Bangú ganó 4-0 a Millonarios

BOGOTA, 25 (UPI).— Bangú, de Río Janeiro, derrotó por cuatro goles a cero al equipo de fútbol local Millonarios.

El primer tiempo había terminado con ventaja de dos a cero para los brasileños.

BOXEO.-

INFORME DE LIMA SE CONOCERA HOY

A las 19 horas de hoy, celebrará sesión de delegados la Federación Chilena de Boxeo. En ella, el presidente de la delegación que concurrió al Campeonato Latinoamericano de Lima, dará a conocer las causas, que a su juicio, motivaron el fracaso del equipo nacional en ese torneo. El Consejo conocerá también, aunque con mucho retardo, el informe del Campeonato Nacional de octubre, que arrojó para la Federación una pérdida superior a los ocho millones de pesos. La reunión ha sido fijada para las 19 horas.

MILAN GANO APENAS 4-3 A BOLONIA

Fiorentina goleó a Nápoles por 4 a 1

ROMA, 25.— (UPI).— Milán y Fiorentina siguieron primero y segundo, siempre a un punto de distancia, en las posiciones del campeonato italiano de primera división, con las victorias que ambos tuvieron en la jornada de hoy.

Resultados generales: Alessandria 1-Sampdoria 1; Bari 2-Spal 1; Fiorentina 4-Nápoli 1; Genova 0-Juventus 1; Lanerossi 3-Udinese 0; Lazio 1-Internazionale 2; Milán 4-Bolonia 3; Torino 2-Roma 2, y Triestina 3-Padova 3.

Posiciones: Milán, 27 puntos; Fiorentina, 26; Inter, 24; Juventus, 23; Sampdoria, 21; Roma, 20; Napoli, Lanerossi y Padova, 18; Bolona y Génova, 17; Lazio y Spal, 14; Bari, 13; Udinese, 11; Alessandria, 10; Triestina y Torino, 9.

ESPEJISMOS DEL COURT

Por Rosauro Salas A.

A ESTUDIAR Y A JUGAR TENIS

NO NOS entusiasma la idea de que los jóvenes con posibilidades de estudiar abandonen totalmente las aulas para dedicarse al deporte, con la exclusiva pretensión de llegar a campeones. Y muchas veces con pretensiones sin base, como hay tantos casos en nuestro país.

Estudio y deporte deben ir tomados de la mano en esto de la formación de personalidades útiles a la colectividad en que ellas se desenvuelven. Sólo quienes poseen condiciones extraordinarias desde el punto de vista deportivo, y escasos incentivos desde el punto de vista del intelecto, podrían dedicar sus esfuerzos a destacarse en el deporte. Esta es, para nosotros, la doctrina.

Ha partido a Estados Unidos para estudiar Química en la Universidad de Portland, el joven tenista Omar Pabst Renard, seguramente el más promisorio de toda esta generación joven que ha surgido en los últimos años en nuestro país. Es para él una experiencia interesante que se le ha conquistado a fuerza de estudio y de buenos raquetazos.

Omar Pabst es un muchacho que de dedicar buen tiempo al tenis, habría logrado ya un progreso evidente, lo que no le ha sido posible, precisamente, por eso: porque los libros están primero, y porque debido a esta circunstancia dedica al tenis una mínima parte de su tiempo. En Estados Unidos tendrá oportunidad de practicar con mayor continuidad. En ese país, los universitarios tienen las canchas al costado mismo de las aulas, y todos los elementos materiales para jugar y jugar. Pero no se crea que todo es "miel sobre hojuelas" para los deportistas en las universidades norteamericanas. Ya lo hemos dicho. Las notas se ganan con los estudios, y no con performances deportivas, y para obtener buenas calificaciones hay que "matear" y cumplir; de otra manera la beca peligra.

A eso va Omar Pabst a Norteamérica. A estudiar y jugar al tenis hasta donde se pueda. Para él no es nada nuevo. Siempre dedicó al deporte sólo el tiempo sobrante, es decir, como corresponde a un muchacho que en su mente tiene su porvenir.

En unos días más —posiblemente el miércoles 28— parte también a Estados Unidos, a estudiar y a jugar al tenis, Eliseo Sanhueza, otro elemento joven que se va a incorporar a la Facultad de Comercio de Mississippi State University. También ha logrado una beca, en base a sus estudios secundarios terminados, y como tenista de cierta categoría. Allá formará parte del equipo cuyo número uno es otro chileno: Iván Salas.

CHILE Y LA COPA DAVIS

Chile actuará de nuevo en la Copa Davis, Zona Europea. Ya se han adoptado las medidas del caso. El equipo estará encabezado por Luis Ayala e integrado por algunos de los otros jugadores que mayores merecimientos demuestren o hayan demostrado.

Para nosotros la situación es clara.

No es posible seguir llevando a jiras de esta naturaleza a jugadores que todavía ni siquiera han madurado en el país, es decir, que no han rendido lo que tal vez podrían, sin pretender viajes al extranjero que sólo deben estar reservados a los jugadores de condiciones reales. Hacer viajar a elementos así, no significa otra cosa que tirar el dinero que puede invertirse en algo más positivo para nuestro tenis.

Pienso que una selección debe realizarse entre todos los jugadores que siguen después de Ayala. Y ahí están Andrés Hammersley, Patricio Rodríguez, Ricardo Lázero, Sabino Cornejo, que en este orden tienen mayores merecimientos —evidenciados especialmente en los últimos torneos— para optar a una posición en el equipo de Chile.

Los elementos más jóvenes que ya anduvieron en jira el año pasado han demostrado en forma clara que sus progresos son escasos, y que son muy dudosas sus posibilidades de entrar a formar parte de una representación nacional.

36 puntos lleva Niza

PARIS, 25 (UPI).— Niza, con 36 puntos, y Nimes, con un punto atrás, siguen ocupando los primeros puestos del torneo de primera división de la Liga Francesa de Fútbol, cumplida la vigésimoquinta fecha.

Resultados de hoy:

Nancy 3, Niza 6; Nimes 2, Valenciennes 0; Toulouse 1, Reims 1; Racing 4, Limoges 1; Estrasburgo 2, Sochaux 1; Mónaco 1, Rennes 0; Lyon 1, Lille 0; Lens 0, St. Etienne 2; Angers 1, Ales 0, y Sedán 6, Marsella 1.

Vicens, Vayda, Thompson, Atanassov, Zubkov y Amaury

FIGURAS IMPORTANTES DEL MUNDIAL

En lo que va del Campeonato

A MEDIDA que avanza el Campeonato Mundial de Básquetbol, y se produce el choque de los equipos más poderosos, vamos asistiendo a partidos vibrantes, excepcionales algunos. Y surgen, paulatinamente, grandes figuras, jugadores que son animadores de las grandes Jornadas y a quienes el público distingue confiriéndoles el título de crack.

En esa categoría está, sin discusión ninguna, Juan "Pachin" Vicens, el gerente de Banco, que en sus ratos de ocio se dedica a hacer malabares y a embocar como malo de la cabeza. Es cosa seria este "gordito" rubio, todo un señor. De gran apostura en su juego, arrogante, magistral, tiene un pase desconcertante, que deja sólo a su compañero bajo el cesto. Además de que su puntería es notable, embocando desde cualquier posición y distancia. Vicens es la substancia del equipo de Puerto Rico, su conductor casi genial, estratego magistral. Es, se podría decir, el Pedernera del básquetbol, o el Rafi Toro.

Siendo un equipo que finca sus posibilidades en el físico y la eficacia de sus hombres, Estados Unidos cuenta con un par de figuras muy completas que han tenido noches brillantes: Vayda y Welsh. En partido con Puerto Rico, por ejemplo que inesperadamente se les hizo difícil a los norteamericanos, lo ganaron sus dos grandes jugadores Vayda y Welsh orientan, dirigen, arman juego, rebotean, defienden, le meten y embocan una tras otra, sobre todo Vayda que registra partidos de 26 puntos.

Hablando de embocadores, en China, tenemos a James Jap Lien Kuang, ese diablo amarillo, el N.o 11, que parece imparable y hace goles de toda ley. Frente a Chile, perdió un sólo tiro libre, embocando 16. El chinito este será siempre recordado.

Amaury, de Brasil, es el caso del jugador que dirige y señala rumbos, llama la atención por su físico delgado, su elasticidad, su clase y su juego completo. El y Wlamir, un encestador temible, han resultado los dos mejores hombres de Brasil.

Rusia es un cuadro homogéneo, de grandes valores, muy parejos todos. Jugadores sobrios, que rinden para el conjunto. Pero así y todo, han gustado Valdimanis, Zubkov y Korneev. Con Brasil, partido grande, vibrante, de trascendencia, fueron conductores de la victoria soviética.

Ese "chico" Atanassov, de Bulgaria, parece cobrar horas extras. Tiene un motor por corazón, anda por toda la cancha, en una acción tenaz, incansable, de mucha pericia y habilidad. A su lado habría que ubicar a Mirchev, buen jugador, de físico fuerte, que dirige y empuja y es muy efectivo. Una figura del torneo, como lo es también Radev, aunque su genio, su irascibilidad, lo hacen perder compostura y eficacia.

Chile ha jugado a lo grande. El concepto vale hasta para ese partido que perdiera con Bulgaria. De nuevo se alzaron sus valores. Echetpare hizo su mejor partido del torneo y Bernedo exhibió, una vez más su clase de veterano sabio, de gran embocador. Han sido los dos puntales de Chile, pero la figura máxima es Guillermo Thompson un jugador que está en un nivel de calidad y eficacia similar al de los mejores. Es más, pensamos que cualquier seleccionado que salga de este mundial, tendrá que incluir al gran jugador chileno, con la pasta y la esencia de los buenos. De los mejores. El III Campeonato Mundial de Básquetbol ha sido la consagración total y rotunda de Guillermo Thompson, uno de los basquetbolistas más grandes —en talla y calidad— que ha producido el básquetbol chileno.

Una opinión

Nos escribió un aficionado, cuyo nombre aparece ilegible en la nota que recibimos ayer. Se refiere al resultado del partido de básquetbol de Chile y Bulgaria. Dice textualmente: "Perdimos el partido con los búlgaros, por un error del entrenador Luis Valenzuela. Lo estimo así porque la orden de él, debió ser el retiro de Thompson, cuando el jugador N.o 15, completó 3 faltas. Lo dejó en la cancha hasta que llegó a los 5 personales. Luego se quedó el cuarto sin "picoteador". Y ahí caímos vencidos. Menos mal que el entusiasmo y coraje de las reservas, nos libró de una derrota más amplia. Yo creo que "Caluga" Valenzuela, se ofusca y se pierde en sus decisiones.

Un entrenador tiene la obligación de actuar con calma. Así aprecia mejor las alternativas del partido. Y los cambios, cosa importante en el básquetbol, también resultarán beneficiosos para el equipo. Ojalá que en los próximos encuentros no repita el error que nos llevó a la pérdida del match".

4.a rueda del torneo provincial de Ajedrez

Hoy, a las 19.30 horas, en el local del Club Lo Ovalle, calle Agustinas 621, se cumplirá la cuarta rueda del campeonato provincial de ajedrez, que organizó la Federación Chilena, en el que participan los mejores elementos de los diferentes clubes metropolitanos.

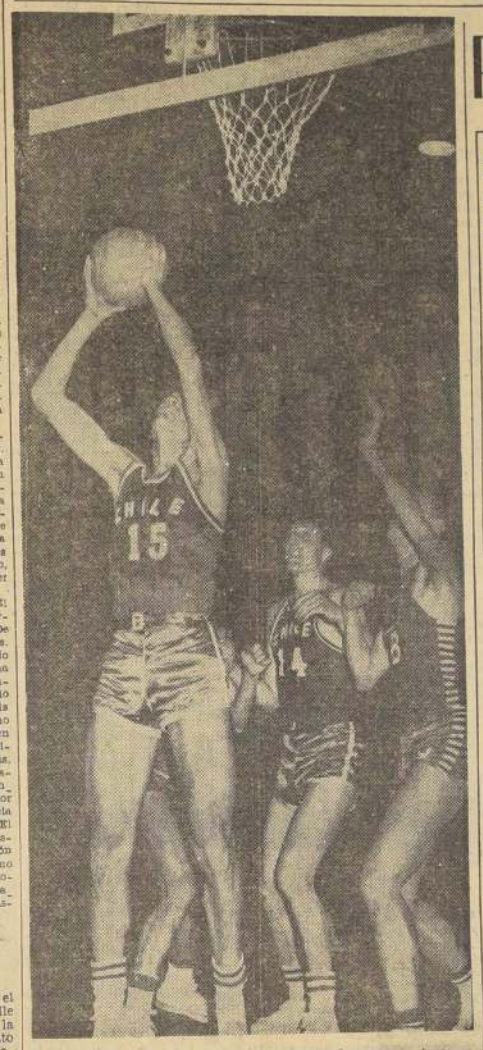

THOMPSON. — Sin lugar a dudas, y hasta el momento, la joven revelación del Internado Barros Arana —cursa actualmente el 6.o año— es la mejor figura de la selección chilena. Inspirado, genial y efectivo, su sola presencia en el elenco le da a éste mayor categoría y prestancia. Y cuando sale de él, su hueco es muy difícil de llenar. Prueba de ello hubo en el partido con Bulgaria. Y aquí está el crack criollo atrapando una pelota en un rebote, mientras a su espalda está, cubriéndolo, Rolando Etchepare, otro valor excepcional del equipo rojo. Mirando la acción de Juan Guillermo, Hoo Cha-Pen (8), de China.

Peñarol 5 - Colo Colo 0

LIMA, 25 (UPI).— El partido que Peñarol, de Montevideo, ganó 5 por 0 a Colo Colo, de Santiago, por el Campeonato Hexagonal de Fútbol, comenzó a las 19.25.

A las órdenes del árbitro Erwin Hieger, los equipos formaron así:

PEÑAROL: Maidana; Martínez y Aguerre; Gonzalvo, Goncalves y Salvador; Coccinello, Cubillas, Hohberg, García y Borges.

COLO COLO: Escuti; Peña y Carmona; Carrasco, Guevara y Rodríguez; Herrera, Molina, Soto, Robledo y Bello.

Al terminar el primer tiempo, Peñarol ganaba por tres a cero.

Cubillas abrió el score a los cinco minutos, después de ser habilitado por Coccinello y aprovechando una salida de Escuti.

A los 31 minutos, Borges pasó en buen momento a Hohberg, que venció nuevamente la valla chilena.

A los 38, Cubillas recibió la pelota de Hohberg y anotó el tercer gol uruguayo.

El equipo oriental, que ganaba ya tres por cero al terminar el primer tiempo, aumentó la cuenta en la segunda etapa con goles de García, a los 13 minutos, al rematar de cabeza al ángulo superior, y a los 34, de Coccinello, con un tiro rasante, después de pase de Borges.

La amplitud del score es reflejo fiel de la facilidad con que se impuso Peñarol al cuadro chileno, que estuvo extraordinariamente desarticulado y lento.

Los uruguayos contaron con una defensa segura y una delantera veloz y penetrante, y en el segundo tiempo jugaron a voluntad. En el período complementario Peñarol cambió a Hohberg por Omarini y a García por Pipo.

Colo Colo reemplazó, sin resultado, a Peña por Beltrán, Herrera por Musso y Robledo por Hormazábal.

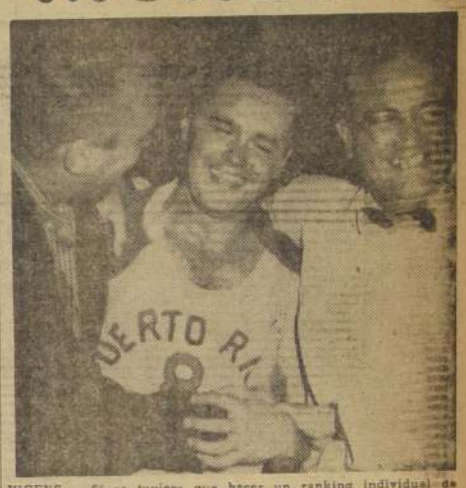

VICENS. — Si se juviera que hacer un ranking individual de los mejores players de este Torneo Mundial de Básquetbol, incuestionablemente que el pequeño pero maravilloso jugador de Puerto Rico ocuparía en él uno de los escalones de privilegio. Y la verdad es que se lo merece de sobra la réplica básquetbolística de Félix Díaz, por sus casi ilimitados recursos de juego. Se expide como un artista y es, a la vez, terriblemente efectivo. Como que, hasta el momento, es el scorer del certamen.

DIJO LA PRENSA

"LA NACION"

"Evidentemente, y por dondequiera que se le mire, el equipo de Bulgaria es superior al de Chile. Superior por el planteo práctico de su juego de avance y de defensa, por la destreza con que sacan provecho de cuanta situación de riesgo ocurre frente a los tableros, por el valor individual de sus componentes, y, de manera muy especial, por una puntería de calidad superior."

"EL MERCURIO"

"Frente a un rival superior, de mayor envergadura física y experiencia, Chile sufrió su primera derrota en la rueda final del Campeonato Mundial de Básquetbol."

"DIARIO ILUSTRADO"

"Chile sufrió anoche su primera derrota en el torneo, pero cumpliendo una actuación francamente consagratoria frente a un rival que como Bulgaria, desarrolló una faena excepcional en cuanto a técnica y planteamientos tácticos, constituyendo ésta su mejor presentación."

"ULTIMAS NOTICIAS"

"Considerando que la actuación del quinteto europeo fue superior a la de sus anteriores presentaciones, el cometido del conjunto nacional resulta satisfactorio."

"LA TERCERA"

"Resultó mucho rival para el quinteto nacional el poderoso conjunto búlgaro, desde los primeros minutos del lance."

"ULTIMA HORA"

"El cuadro chileno duró el tiempo que jugaron Zitko, Salvadores, Bernedo, Thompson y Etchepare, o sea, los que iniciaron el match."

"EL SIGLO"

"El equipo nacional realizó una gran performance, pues jugó con garra, con amor propio y en ese terreno cayó luchando como bueno. Quizás faltó un poco más de juego de conjunto; pero en esa característica un poco blanda, seguramente los búlgaros habrían sacado mayor beneficio, puesto que tienen condiciones físicas, recledumbre y buena puntería para eso".

"EL CHILENO"

"Cinco puntos de diferencia, que sólo dicen de una derrota honrosa, nada menos que ante el quinteto subcampeón de Europa."

MUEBLES DE OCASION

47 — LIRA — 47 — FONO 30489

GRANDIOSA LIQUIDACION DURANTE EL MES DE ENERO

LIVINGS

Normando .. .. $ 45.000

Capitoné con cojines de plumas y flecos 85.000

Capitoné en felpa 170.000

Funcionales, desde .. 58.000

COMEDORES

Normando 8 piezas .. $ 75.000

Chippendale 10 piezas en place, barniz al duco . .. . $ 135.000

DORMITORIOS

Normando 11 piezas .. $ 135.000

Francés en lingue, 11 piezas 198.000

Variedad de licoreras, estantes, mesitas, muebles sueltos, Hermoso surtido de tapices: brocatos, gobelinos, felpas, tapiz moderno.

— DESPACHOS A PROVINCIAS —

TAURUS Publicidad

Es el mejor... porque es de Acero... es pre-fabricado... es de SOCOMETAL

EL SOCOGALPON SOCOMETAL es superior a todo otro tipo de galpón para: BOXES, GARAGES, FABRICAS, TALLERES, VIVEROS, BODEGAS, CRIADEROS, ESTABLOS, etc. en LA INDUSTRIA, LA AGRICULTURA, EL COMERCIO Y LA MINERIA

Se compran por metros.
En cualquier momento se pueden ampliar
Armables y desarmables.
Se entregan como el cliente lo pida.
Instalación inmediata.

CREDITOS a 2 AÑOS en Bco. del Estado.

SOCOMETAL

S. A. HEIREMANS DE CONSTRUCCIONES METALICAS

Carrascal 3299 Casa. 3267 Tel. 90031.

RETAZOS

DE NUESTRA LIQUIDACION DE VERANO

RETAZOS DE GENEROS DE ALGODON
RETAZOS DE GENEROS DE SEDA
RETAZOS DE GENEROS DE LANA
RETAZOS DE GENEROS BLANCOS
RETAZOS DE BROCATOS Y TAPICES
RETAZOS DE CASIMIRES

IMPOSIBLE COMPRAR MAS BARATO!!

CASA GARCIA

ALAMEDA esq. AVENIDA ESPAÑA. Reembolsos: Casilla 3224.

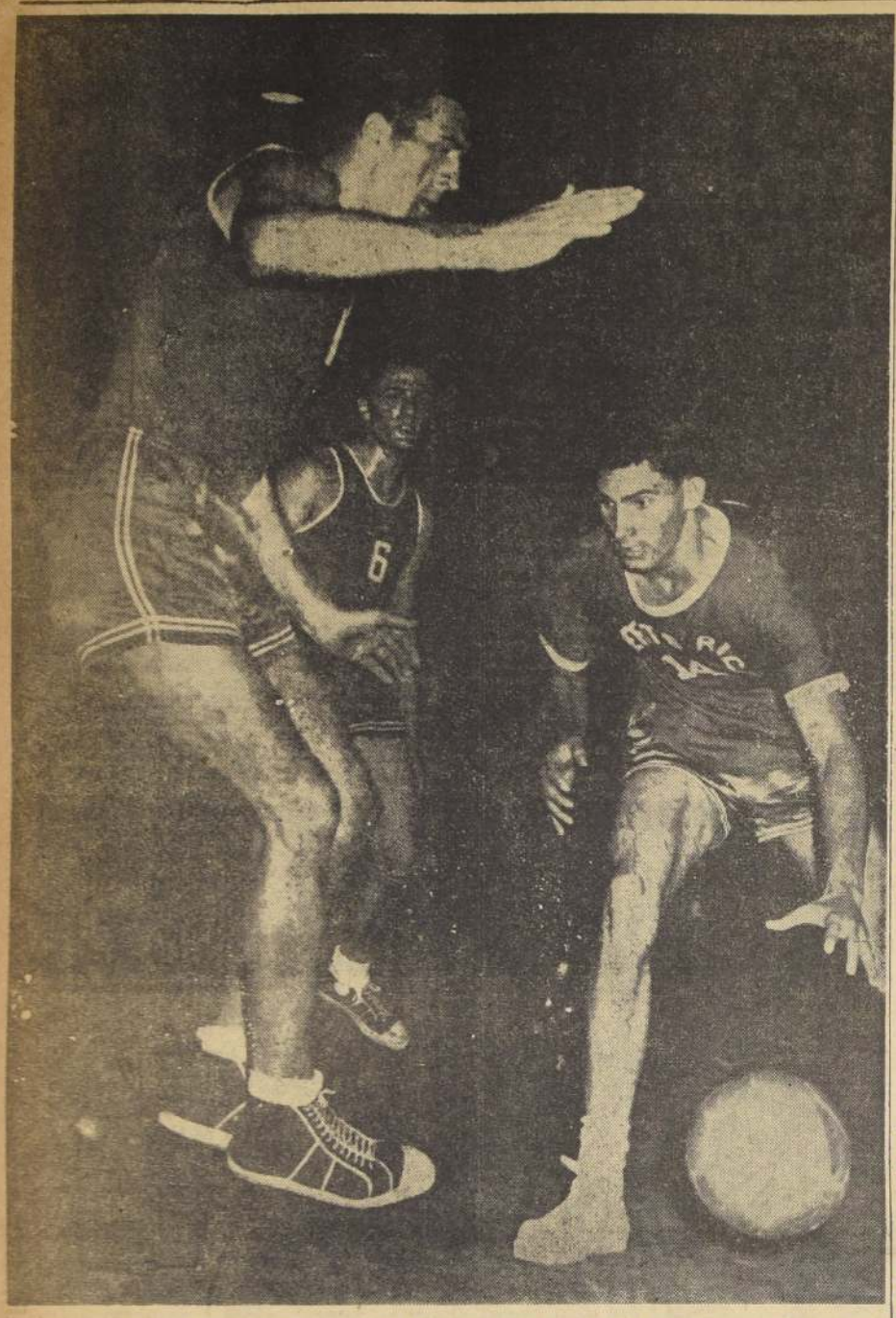

PARA COPIAR ESTA nota gráfica, el fotógrafo tuvo que poner mucho papel extra, porque de otra manera Ian Krumins se habría quedado fuera de foco. Ahí lo vemos al gigante letonés en toda la expresión de su talla excepcional, alzándose cual una pared frente al avance de Droz, de Puerto Rico. A pesar de su altura y peso fuera de lo común, Krumins es un jugador útil y eficaz en el equipo de Rusia. Será lento, pero defiende mucho, ocupa dos hombres que tienen que marcarlo, y toda pelota alta es suya, sin discusión. Krumnis es leñador en los bosques de Zesis; de ahí lo sacó el entrenador Gomelski.

ES EL JUGADOR MAS ALTO DEL MUNDO

Krumins, el gigante leñador

Alterna su vida derribando árboles en los bosques de Letonia y "poniendo" la pelota en los cestos.— Tiene 28 años, mide 2.20, pesa 140 kilos y es soltero.— Hace también atletismo y natación y fue olímpico en Melbourne.— Un gigante bueno, con espíritu deportivo.— (Una entrevista de RAUL HERNAN LEPPE).

HEMOS VISTO por aquí a unos cuantos gigantes del básquetbol. Hace cosa de 20 años, en oportunidad de la primera visita de un equipo norteamericano, conocimos a Champman, un "grandote" que se movía como un carro 36 y emboca poco, casi nada En los últimos años, nos parece, vino otro gigante con los negros Globetrotters. Conste que hablamos de gigantes, de hombres que pasan los dos metros, porque jugadores altos hemos visto muchos y se ven en cantidad en este Mundial. Sin ir más lejos, ahí está nuestro Guillermo Thompson, que se empina por el metro noventicinco.

Ian Krumins ya es otra cosa. El ruso pertenece a la categoría de los gigantes. Todavía más: es el jugador más alto que se ha visto en una cancha chilena. Su estatura es de 2.20 metros, pesa 140 kilos, y es soltero. Es una mole, algo que realmente impresiona y llega a producir una sensación especial cuando uno lo ve de cerca, le estrecha la mano y conversa con él. La impresión esa es sólo al comienzo; se desvanece cuando uno entra un poco más en confianza y se da cuenta que Krumins es un muchacho tranquilo, amable, que habla y ríe poco, pero que en sus momentos de elocuencia es amable, cordial y hasta esboza una sonrisa. Siempre ocurre así con estos gigantes: son gente buena, respetuosos, muy considerados. No les gusta meterse con nadie y cuando deben alternar se demuestran gentiles y muy correctos. Así es Ian Krumins, el gigante letonés del equipo de Rusia.

La delegación soviética está ubicada en el séptimo piso del Hotel Carrera. Krumins ocupa él solo una habitación y hasta allá fuimos a conversar acompañados del técnico Alejandro Gomelski y el intérprete Alejandro Belakov. Comenzamos por tomarle sus datos personales.

¿Dónde y cuándo nació.

—Nací en la República Socialista de Letonia, en 1930. Soy de Zesis, una ciudad que está a 100 kilómetros de Riga, la capital de Letonia.

¿Qué hace Ud.?, ¿tiene alguna profesión u oficio

—Soy leñador. Toda mi vida lo he sido y no creo que pudiera ahora cambiar de oficio.

Debe ser un espectáculo interesante, pensamos nosotros, ver a este hombre de talla enorme, derribando árboles gigantescos en medio del bosque.

—¿Cuándo comenzó a jugar básquetbol?

—A mediados de 1954. En ese tiempo conocí al entrenador Gomelski, que es de mi pueblo y él me llevó al básquetbol, me enseñó a jugarlo.

—Es verdad, apunta Gomelski, siempre, naturalmente, a través de los oficios de traductor de Belakov. No bien lo vi pensé que era un muchacho con físico muy apropiado para jugar básquetbol y decidí enseñarle a de un comienzo, puso interés y jugar. A Krumins le gustó, desaprendió. "Claro que aprendió al uno se pone a pensar que este gigante bueno trata la pelota con cierta suavidad y es capaz de moverse hasta con ritmo en la cancha. Porque el Krumins que nosotros hemos visto jugar en el Estadio Nacional será lento, porque no es cosa de broma moverse y jugar con sentido de equipo para un hombre que mide 2,20 y pesa 140 kilos. Pero no nos parece torpe. Recuérdese que a Brasil, Krumins le hizo 19 puntos. Y en el match que jugaron el sábado en Ñuñoa el gigante leñador se movió lento pero con eficacia. Y hasta con inteligencia, con vivacidad. Recuerden Uds. que en los momentos en que el match estaba al rojo, cerca de la hora, Krumins, aprovechando su alcance de brazos, agarró en el aire una pelota lanzada por Amaury, que iba al canasto. Y después convirtió un doble que valió oro para Rusia. Es decir, en los cortos minutos que estuvo en la cancha, el gigante leñador letonés no sólo justificó su presencia, sino que contribuyó a la gran victoria soviética que le abrió paso hacia el título.

Además de básquetbol, Krumins hace atletismo y natación. Practica estos deportes como algo suplementario a su preparación física para jugar básquetbol. Y también le gusta porque lo hace con interés y dedicación.

A los dos años de comenzar a practicar el básquetbol, Krumins fue internacional, formando en el conjunto soviético que actuó en los Juegos Olímpicos de Melbourne. Y, como era de esperarlo, su porte causó sensación. El cable le habló al mundo entero de la aparición de este gigante que se paraba frente a los cestos contrarios, para depositar adentro la pelota. El mismo Krumins nos dijo que era él el jugador más alto de cuantos jugaban en Rusia. Pertenece a las filas del club Riga, de la capital de Letonia. Es el más grande de Rusia y debe ser en el mundo entero, porque tal vez hay noticias de que existe siquiera igual en altura en cualquier otra parte donde se juegue básquetbol.

El público chileno ha podido verlo jugar, apreciando de que el grandote tiene sus recursos, debe moverse en la bomba, saca partido de su tremenda estatura y no se atolondra en los momentos culminantes, según lo vimos jugar con Brasil. Y si en algunas jugadas, por causa de su físico, se lleva un rival por delante, hasta ahora nadie se ha quejado de que Krumins sea brusco o intencionado. Ya lo habíamos dicho: es un gigante bueno, con espíritu deportivo.

RAUL HERNAN LEPPE.

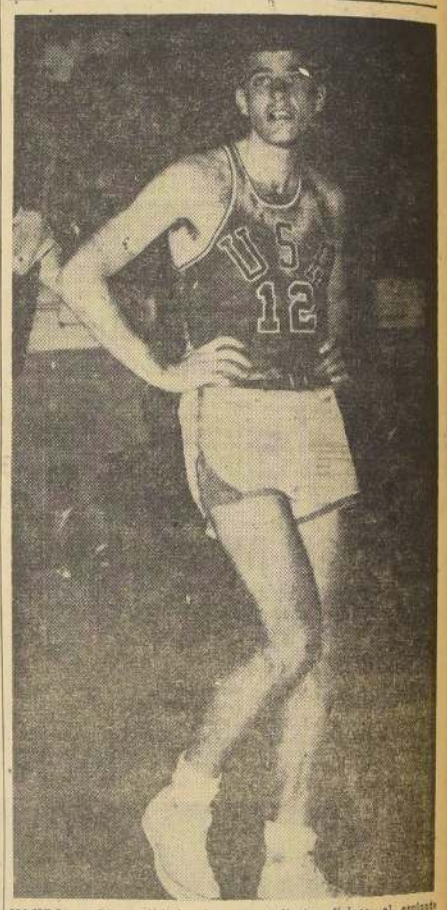

VAYDA.— Por calidad, clase y atributos físicos, el espigado astro de la selección estadounidense es otro de los monarcas del baloncesto que ha revelado este Torneo Mundial de Santiago. Como defensa, el crack salido de la North University sabe sacarle partido a su metro noventa de estatura, y es una marcavilla. Y cuando está al ataque, es peligro vivo para el contrario. Con Vicens, de Puerto Rico, y Thompson, de Chile, forman una trilogía gigante de este torneo.

LLEGA HOY ALTHEA GIBSON, PRIMERA TENISTA DEL MUNDO

ALTHEA GIBSON, la mejor tenista del mundo, campeona de Estados Unidos y de Wimbledon, llegará hoy a Santiago. La extraordinaria jugadora de color cumple una jira por América del Sur, y desarrollará en Chile un itinerario que comprende actuaciones en Santiago, Viña del Mar y Concepción.

Está resuelto que en su presentación aquí en Santiago Althea Gibson tenga como adversaria a la campeona de Chile, Carmen Ibarra. La gran tenista norteamericana de color es la más grande figura del tenis mundial que visita nuestro país en largos años.

Casino Municipal de Viña del Mar

CONCURSO LIBRE DE PINTORES

El Casino Municipal de Viña del Mar, invita a los artistas pintores a participar en su Concurso Libre de Pintura —óleo, acuarela y dibujo—, a realizarse el miércoles 18 de febrero de 1959, de acuerdo con las siguientes bases:

ADULTOS

CATEGORIA "A", Oleo.

CATEGORIA "B", Acuarela.

MENORES DE 16 AÑOS

CATEGORIA "C", Acuarela.

CATEGORIA "D", Dibujo.

Los concursantes podrán ubicarse en cualquier punto de la zona comprendida entre Avda. Perú —8 Norte— Av. San Martín —Uno Norte— y Avda. Marina hasta Cap. Ducal, y pintarán todo lo que abarque su vista, sujetos a las siguientes condiciones:

1) El cartón o tela preparado será proporcionado por el Casino Municipal y llevará un timbre y firma del Comisario, número de orden y el Control de algunos de los miembros del Jurado;

2) Si la tela o cartón no fuese del agrado del participante, éste podrá pintar en el que lleve, sometiéndolo, previamente, a la autorización del Comisario y de un miembro del Jurado, para proceder a las formalidades antes señaladas para el control;

3) Para poder controlar la ejecución de las obras, el participante dará a conocer al jurado su exacta ubicación; y

4) El tiempo de la duración del concurso y la hora a que se iniciará serán indicados oportunamente:

PREMIOS

CATEGORIA "A"	
1.er Premio Adquisición	$ 80.000.—
2.o Premio Adquisición	40.000.—
3.er Premio	20.000.—
CATEGORIA "B"	
1.er Premio Adquisición	$ 50.000.—
2.o Premio	20.000.—
3.er Premio	10.000.—
CATEGORIA "C"	
1.er Premio	$ 15.000.—
2.o Premio	8.000.—
3.er Premio	5.000.—
CATEGORIA "D"	
1.er Premio	$ 10.000.—
2.o Premio	6.000.—
3.er Premio	3.000.—

JURADO

El Jurado de este Concurso Libre, estará integrado como sigue:

Presidente de la Sociedad Nacional de Bellas Artes, don Manuel Casanova Vicuña;

Premio Nacional de Arte, don Camilo Mori;

Profesor de Pintura, don Lajos Jánosa;

Crítico de "El Mercurio", don Rodolfo Garcés Guzmán;

Crítico de "La Unión", don Tomás Eastman Montt.

INSCRIPCIONES

Las inscripciones son libres y pueden hacerse por carta dirigida a: "Concurso de Pintores", Casino Municipal, Viña del Mar; o personalmente en ese establecimiento, de 16 a 20 horas, en las oficinas del 2.o piso.

Panorama

(Por Rafael Salamovich)

—NO CULPO a "Caluga" Valenzuela por no haber sacado a Thompson al completar cuatro fouls.

El entrenador chileno no tuvo tiempo de hacerlo.

Entre el cuarto y quinto foul del crack chileno sólo mediaron escasos segundos de diferencia.

—:oOo:—

—CUANDO THOMPSON tuvo que abandonar la cancha por límite de faltas, un espectador exclamó con pesimismo:

—¡Se terminó el partido!... ¡Se fue el cabro!...

Y tenía razón...

—:oOo:—

—EL LOCUTOR del Estadio con voz sonora y marcial ordena:

—¡Torre Sur, apagar las luces!

Pero cuando tiene que anunciar los cambios en un equipo extranjero, lo hace con voz apagada, titubeante, con temor... ¿Dificultades en la pronunciación?

—:oOo:—

—¿QUIENES SE CANSAN MAS?— los cinco jugadores que están en la cancha o los siete reservas que están en la banca del equipo de EE. UU. Hay que tener los oídos tapados para escuchar a los americanos. No cesan de gritar estertóreamente en todo el partido.

¿No hay algún artículo del reglamento que los acalle un poco?

—:oOo:—

—A VICENS, Vayda, Thompson, Amaury, Atanassov, y Tap-Lien Chen, grandes candidatos a "Mejor Jugador" del campeonato, les ha salido en cortada un temible competidor.

Se llama Victor Zubkov, luce el N.o 7 en la camiseta y juega por Rusia... ¡Ojo con él!

—:oOo:—

—MUCHOS BUENOS JUGADORES he visto en mi vida, pero todo lo que hizo Juan "Pachín" Vicens, el astro portorriqueño en el partido contra EE. UU. fue magistral, casi inverosímil. Por más que hago memoria y repaso, ningún player más completo que él.

—:oOo:—

—¿AUN NO ES TITULAR del cuadro chileno Domingo Sibilla?

—:oOo:—

—EL EDSON que nos maravilló en los ensayos previos al Mundial con Chile ¿es el mismo que está jugando ahora?

Parece que nó. Por lo menos a nosotros nos cuesta creerlo. ¿No lo habrá cambiado "Kanela" por otro?

—:oOo:—

—AYER UN GRUPO de ex jugadores internacionales le dimos la bienvenida a Mauro Garcés, un gran jugador peruano de nuestra época... ¿Cómo?... Pues jugando una "pichanguita" en la misma cancha en que se efectúa el Mundial.

¡Hay que ver como la corrimos!.. El que menos se sentía un Vicens, un Amaury, un Thompson, un Vayda, un Atanassov o un Zubkov!...

—:oOo:—

—ENTRE PARENTESIS. Para poder rememorar con Garcés tiempos ya idos, tuvimos que esperar casi una hora. ¿Razón? La cancha estaba ocupada por los búlgaros, los mismos que en la noche anterior habían enfrentado a los chilenos, y que en 8 días han jugado 6 fuertes partidos. Estos eslavos de los Balkanes son unos bárbaros. Estaban jugando entre ellos y... ¡cómo se daban! Parecen incansables. ¡Qué soberbio estado atlético!

—:oOo:—

—EL EQUIPO DE EE. UU. es como un aristócrata venido a menos. En este torneo es la incógnita. Parece que está actuando con desgano, abriendo amplio margen a la duda. ¿Le bastará sólo su amplio conocimiento de los fundamentos del básquetbol; su estado atlético y su fortaleza física para obtener el título? ¿No necesitará el concurso de algunos cracks de muchos más recursos que tanto abundan en esa gran nación? ¿Está lo mejor del "basket" yanqui en la selección?

El miércoles lo sabremos cuando juegue con Rusia.

Rafael Salamovich.

AUTORIDADES DEL CLUB LO MIRANDA

El nuevo directorio del Club Deportivo Lo Miranda, que controlará sus actividades en el período 1959-1960, está integrado por los señores Anselmo Pozo, presidente; Rafael Padilla, vicepresidente; Rogelio Núñez, secretario; Claudio Sepúlveda, prosecretario; Víctor Reyes, tesorero; Hilda Arias, protesorera; Diamán Pérez, Eduardo Nasta, Raúl Carrasco, directores, y Pedro Fernández, director técnico de los equipos de fútbol.

América de México se impuso a Ducla 4-2

MEXICO, 25.— (UPI).— El cuadro de América, de esta capital, venció al Ducla, de Checoeslovaquia, por cuatro goles a dos, en el partido inicial del torneo pentagonal internacional de fútbol que se disputará aquí.

El partido fue presenciado por 100.000 espectadores en la Ciudad Universitaria.

Los mexicanos ganaban por dos a uno al terminar el primer tiempo.

Los equipos formaron como sigue:

AMERICA: Camacho; Bosco y Ferrari; Limas, Wedell y Nájera; Valdez, Sánchez, Palmer, Paves y Sesma.

DUCLA: Pavlis; Safronek y Kadek; Nova, Urban y Masopust; Brunovik, Vorak, Bluska, Borovicka y Vacenowsi.

Los goles fueron marcados por Paves (A), al minuto, de penal; Sánchez (A), a los 10, y Brunovik (D), a los 20 minutos del primer tiempo, y por Palmer (A), a los 20; aldez (A), a los 33, y Vacenowski (D), a los 43 minutos del segundo.

CLUB DEPORTIVO PALESTINO

ELECCION DE DIRECTORIO Y ASAMBLEA GENERAL DE SOCIOS

En conformidad a lo que disponen los Estatutos, convócase a elección de Directorio los días 26, 27 y 28 del presente, y a Asamblea General Ordinaria de Socios, para el miércoles 28 de este mes, a las 22 horas, en primera citación, y a las 22.30 horas, en segunda, en la sede social del club, para tratar la siguiente tabla:

1.o Lectura Memoria Anual.

2.o Cuenta Tesorería.

3.o Resultado de la elección.

NOTA: Horas de votación: lunes 26 y martes 27, de 19 a 22 horas, y miércoles 28, de 19 a 20 horas.

Para tener derecho a voto los socios deberán encontrarse al día en el pago de sus cuotas.

EL PRESIDENTE.

CARNICERIA

CORTADOR MUY COMPETENTE

Se necesita para Carnicería de primera categoría en barrio alto. Indispensable: Amplia experiencia en compras y ventas. Muy buena presencia. Edad: 30 a 40 años. Presentarse con recomendaciones y antecedentes en PROVIDENCIA 2179 de lunes a viernes, de 14 a 15 horas.

LOS GOBELINOS

todavía más rebajados

Nuevos surtidos a precios

SEGUNDA SEMANA

LIQUIDACION SEMESTRAL

*

Los Gobelinos

SASTRERIA

(1er. piso)

OFERTA ESPECIAL

Magnífico pantalón de gabardina de algodón lavable. Prenda indispensable en todo veraneo

Antes $ 5.900
Ahora $ 4.750

Vestón de sport hecho en tela petate retorcida. Un buen vestón para el diario vivir

Antes $ 11.500 Ahora $ 7.650

Traje super liviano confeccionado en tela de temporada, colorido moderno

Antes S 19.800 Ahora $ 12.500

Ambos de lana peinada; traje cómodo, fresco, elegante

Antes $ 24.660 Ahora $ 19.900

Traje en elegante fantasía clásica, colorido de verano; un traje práctico para los fuertes calores

Antes $ 28.900 Ahora $ 22.850

Extraordinario surtido de trajes de gran actualidad, en todos los colores. Destacamos el color gris marengo, color de gran moda

Antes $ 34.900 Ahora $ 25.500

Los Gobelinos

JOVENES y NIÑOS (2o piso)

OFERTA ESPECIAL

Ambo liviano, pantalón corto, modelo 3 botones, solapa inglesa; en cuatro colores: beige, perla, crema y café, 6 a 9 años

Antes $ 12.080
Ahora $ 6.500

Ambo media estación, pantalón largo, para jóvenes de 15 a 18 años, en café, beige y gris

Antes $ 18.500
Ahora $ 12.000

Camisa perla, muy lavable y de mucha duración, apropiada para la estación, 6 a 15 años

Antes c/u $ 1.300
Ahora 2 camisas por $ 2.000

Calcetines de fantasía diagonal, en dos colores, beige y perla, para niños de 6 a 8 años

Antes $ 380 Ahora $ 290

Pantalón de baño Jantzen, en todos los colores, apropiados para niños de 6 a 10 años

Antes $ 2.450
Ahora $ 2.215

Casaca azul marino, cierre relámpago, en gabardina de algodón, muy útil para las tardes, todas las tallas, 6 a 13 años

Antes $ 4.253
Ahora $ 3.828

Los Gobelinos

ZAPATERIA

(4o piso)

Calzado para caballeros, cosido, emplantillado, doble suela, negros y café, variedad en modelos hormas anchas

Antes $ 7.890 Ahora $ 2.600

Calzado para caballeros; suela sencilla; colores negro y café; varias hormas diferentes; cosido Good Year

Antes $ 6.294 Ahora $ 5.800

Mocassines para señoras en colores negro, azul, habano, beige, celeste, limón, acero, rosado y rojo

Antes $ 3.990 Ahora $ 3.690

Los Gobelinos

CAMISERIA

(1er. piso)

OFERTA ESPECIAL

Poleras de algodón Jantzen, dibujos a cuadros de moda en esta temporada

Antes $ 3.450
Ahora $ 1.950

Pantalones de baño en lastex importado, colores negro y azulino

Antes $ 4.190 Ahora $ 2.990

Shorts en popelina de algodón, colores unidos

Antes $ 4.250 Ahora $ 3.200

Slips malla elástica de algodón corte americano

Antes $ 825 Ahora $ 690

Camisa sport, media manga, en cáñro de algodón, nuestros modelos marca Peñuelas, Llolleo y Puyenua

Antes $ 4.200 Ahora $ 3.900

Camisas en resistente tela Oxford 60, color perla unido. Extraordinaria Oferta

Antes $ 1.800. Ahora $ 1.300

Soquetes de algodón retorcido, de gran duración. Surtido de colores

Antes $ 290 Ahora $ 190

Cinturones de cuero con hebilla metal labrado

Antes $ 690 Ahora $ 490

Publicitas m.r.

Así terminó anoche la Rueda de Consuelo

8.º Filipinas, 9.º Uruguay, 10.º Argentina, 11.º RAU, 12.º Canadá y 13.º México

Canadá venció anoche a México por 64 a 56 en el primer partido del Torneo de Consuelo del Campeonato Mundial de Básquetbol, disputado en el Fortín Prat de Valparaíso.

El match se jugó con entusiasmo y agradó bastante a la numerosa concurrencia. México ofreció resistencia sólo en el segundo período, pero Canadá triunfó merced a la mayor estatura de sus jugadores y a su mejor técnica, demostrada a lo largo de los dos períodos.

Canadá, con este triunfo, quedó en el duodécimo lugar, y México en el décimotercero y último del Campeonato. Los equipos y puntos, en el primer encuentro de anoche, fueron los siguientes:

MEXICO.— Herrera, 8; Cuevas, 12; Chavira, 13; Aizpuro, 6; Márquez, 12; Quintanar, 3. Total: 56.

CANADA.— Brown, 1; Upson, 11; Burtwell, 10; Brunham, 12; Gau, 1; Maleski, 3; Mac Leod, 12; Lutch, 6; Mullins, 9. Total: 64.

ARGENTINA, 10.o

Argentina venció a la República Arabe Unida (RAU) por 81-59, en el segundo de los partidos disputados anoche en Valparaíso, por la Rueda de Consuelo.

Al finalizar el primer tiempo Argentina ganaba por 32-29.

Arbitraron el partido, Alberto Pedro, de Paraguay y Carlos Muñoz, de Chile.

Como consecuencia de este triunfo, Argentina logró el décimo puesto en el Campeonato Mundial, mientras que la República Arabe Unida se clasificó décimoprimera.

Este fue el mejor partido de los argentinos que fueron muy aplaudidos por el público. El ganador desarrolló buen juego a base de acciones rápidas. Damos enseguida los equipos y los puntos:

ARGENTINA.— Fagnani, 7; Borda, 12; Schime, 19; Sarrecche, 6; Parizzia, 7; Vassino, 2; Nano, 2; Tozzi, 6. Total: 61 puntos.

RAU.— Sabri, 11; Chalhoub, 6; Musilliw, 11; Gulibaye, 8; Fahmi, 18; Satar, 2. Total: 59 puntos.

8.o FILIPINAS

Filipinas venció por 78 a 70 a Uruguay, en el último encuentro jugado anoche en la cancha del Fortín Prat, por la disputa del octavo y noveno puesto de la Rueda de Consuelo del III Campeonato Mundial de Básquetbol.

La posición de los otros elencos en este torneo fue: décimo, Argentina; décimoprimero, República Arabe Unida; Décimosegundo, Canadá, y décimotercero y último, México.

Los equipos y puntos del último match fueron:

FILIPINAS.— Loyzaga, 12; Badion, 13; Ortiz, 16; Lim, 6; Tolentino, 8; Carbonell, 11; Márquez, 0; Cruz, 4; Buschman, 6; Achacoso, 0; Manulat, 3. Total: 78 puntos.

URUGUAY.— Foyet, 19; García, 6; Chelé, 5; Bücksen, 11; Matos, 2; Usher, 1; Lubnicki, 5; Cortés, 17; Rocca, 2; Pedragosa, 2 Total: 70.

Al término de este match, ocurrió un incidente de importancia. En una entrada de Pedragosa, tropezó con un jugador filipino y cayó. Al levantarse, creyendo que había sido intencional, persiguió a Badion hasta que lo agredió. Los suplentes de ambos equipos ingresaron a la cancha y formaron una batahola, en la que también intervino parte del público.

En el grabado, los conjuntos representativos de Filipinas (8.o), Uruguay (9.o), Argentina (10.o) y Canadá (12o).

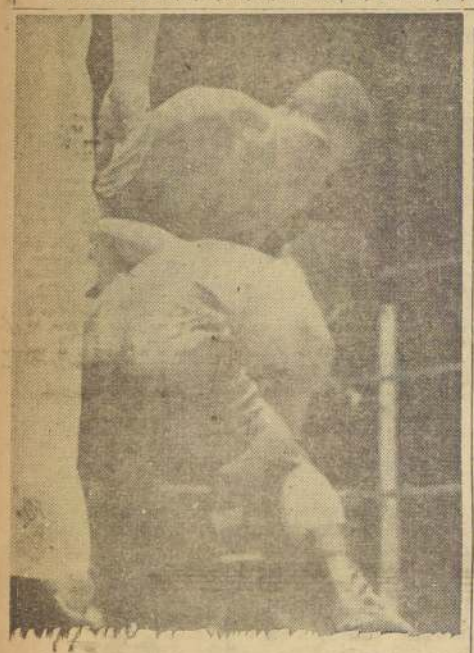

En el Palacio Peñarol

Lesionado de perder con Sergio Salvia, en Chile, reapareció en el Palacio Peñarol, de Montevideo, Eulogio Caballero. El campeón uruguayo de peso liviano derrotó por nocaut técnico en el quinto round al boxeador argentino Antonio Repollo. Este cayó dos veces, en este round, aduciendo golpe bajo. Al [illegible] vez, y en la misma vuelta, el árbitro le acordó el triunfo a Caballero. En la nota gráfica, Repollo va a caer por vez primera, para reclamar foul. (Foto de Acción de Montevideo, por gentileza de JACOBO BRESLER).

Gran oportunidad para Miteff: pelea con Folley

Se enfrentan el viernes en Denver.— Sonny León con Willie Pep y Giardello con Tiger Jones.

NUEVA YORK, 25.— (UPI).— El argentino Alex Miteff tendrá esta semana una oportunidad única de rehacer sus aspiraciones a la corona de Floyd Patterson, midiéndose el próximo jueves, en Denver, Colorado, con el aspirante norteamericano número uno, el negro Zora Folley.

La pelea entre Miteff y Folley es una de las más atractivas del programa pugilístico mundial de esta semana, abundante en peleas de interés.

Noqueado en su última pelea con el alemán-norteamericano Willie Besmanoff, Miteff recuperaría decisivamente su bastante empañado prestigio con una victoria sobre Folley, púgil de gran pegada y buena técnica que figuraba como el primer aspirante al título de Patterson hasta la inesperada derrota por puntos que sufriera en Londres, en octubre pasado, a manos de Henry Cooper, ahora campeón del Imperio británico.

El programa de la semana incluye una pelea de interés en Sudamérica. Mañana, en Caracas, el venezolano Sonny León, aspirante a la corona de los plumas, tendrá oportunidad de probar su habilidad ante el veteranísimo Willie Pep, ex campeón mundial, ahora bastante venido a menos, pero todavía rival difícil a causa de su experiencia.

La primera pelea de importancia será el miércoles, en Louisville, Kentucky, entre Joey Giardello y el veterano Ralph (Tiger) Jones. Esta será la tercera pelea entre estos dos púgiles; en las dos anteriores, en 1954 y 1957, Giardello ganó por puntos. Giardello, derrotado en sus últimas peleas por Spider Webb y Joey Giambra, necesita una victoria para mantenerse en el ranking de los medianos, en el que ocupa el quinto lugar.

EE. UU. JUEGA CON...

favor. No tuvo la falla que hay que exigirle a un campeón, que se supone en el mejor básquetbol del mundo. Dispone entonces ahora de una buena oportunidad para rehabilitarse y demostrar que está en condiciones de defender el título.

Es probable que haga su debut en el conjunto norteamericano el jugador Robert Jeangerard, sindicado como su valor más alto, toda vez que integró el conjunto campeón olímpico en Melbourne. Jeangerard se lesionó una mano antes de que se iniciara el torneo, debiendo ser enyesado. Su recuperación ha sido rápida, y, de estimarse prudente, es muy probable que se le haga jugar.

Ricardo Vidal, ganó con record Circuito Ecuador

Ricardo Vidal, el semifondista de la Universidad Católica, logró ayer un nuevo triunfo en pruebas por las calles, al adjudicarse el "Circuito Ecuador", que sobre la distancia de 9 kilómetros, se corrió en la comuna de San Miguel, y en el que participaron 35 atletas.

Vidal, en excelente desempeño, logró anotar el tiempo de 30' 25", mejorando el record de la prueba, que detentaba Alfonso Cornejo desde 1958, con 30' 47" 6|10. Segundo se clasificó el buen porteño David Miranda, con 30' 34", no lejos del ganador. Tercero, Hernán Cortés, del Green Cross, que lo hizo en 31' 10"; cuarto, Enrique Tapia, del Royal, con 31' 22", y 5.o el rancagüino Juan Guajardo, con 32' 05".

PUNTAJE POR EQUIPOS. — 1.o Suplementeros, 74 puntos; 2.o, Royal, 27 puntos; 3.o, Green Cross, 54; 4.o, Royal, 27; 5.o, U. Católica, 25; 6.o, Colo Colo, 16; 7.o, Tranviario, 15, y 8.o, Atlántida, 4 puntos.

OLMEDO CON FRASER EN UNA FINAL

Por el título australiano

ADELAIDA, 25 (UPI). — El tenista peruano Alejandro Olmedo intervendrá por última vez en esta jira por Australia mañana lunes, cuando dispute la final del campeonato de tenis australiano a Neale Fraser, el notable jugador zurdo de este país.

Olmedo, todavía afectado por una lesión a los músculos del estómago, pasó el día de hoy descansando en las playas de Adelaida.

Antes de entrar a la cancha, el notable jugador cuya actuación reconquistó para Estados Unidos la Copa Davis, será sometido a otro tratamiento de calor. Hoy informó: "Me siento en la mejor forma desde que se inició el torneo, pero no quiero correr riesgos agravando mi lesión".

Fraser y Olmedo se han enfrentado en tres ocasiones hasta ahora, y en dos de ellas ha ganado el australiano; en el torneo del Queens Club de Inglaterra y en el campeonato norteamericano de Forest Hills. Olmedo ganó a Fraser en el torneo del Pacífico Sudoccidental.

El peruano espera que uno de sus mejores amigos, y uno de los tenistas que más admira, Pancho González, llegará a Adelaida a tiempo para presenciar el partido. Dijo Olmedo: "Pancho ha estado jugando con el grupo de Kramer en Brisbane, pero dijo que trataría de venir por vía aérea para presenciar la final".

Perry Jones, capitán del equipo norteamericano de la Copa Davis, dijo comentando la lesión de Olmedo: "Espero que Alex pueda dejar el tenis por un tiempo, hasta después que regresemos (a Estados Unidos), para curar esa lesión de una vez por todas".

TORNEO SUDAMERICANO DE FUTBOL

INTENSA PRACTICA URUGUAYA

HECTOR CASTRO, campeón olímpico y mundial del fútbol uruguayo, controla las prácticas del seleccionado que irá al sudamericano de Buenos Aires. Tiene a 35 jugadores, a quienes entrena intensamente. Luego se anunciará el plantel titular, que integrarán sólo 22. Mucha gimnasia figura en el plan de preparación de los celestes. Y fútbol con equipos livianos o entre los elencos A y B. En los grabados de arriba, ataca Demarco y Climaco Rodríguez se apresta a rechazar de nuevo "chilena". Ambos son números puestos en el team. En seguida, el delantero Raúl Núñez, sale un "muro" durante la gimnasia. A continuación, el arquero José C. Leiva, a quien se da como titular, pone una rodilla en tierra para asegurar la toma del balón. Finalmente, abajo, el plantel completo de preseleccionados. El campeonato partirá el 7 de marzo con el encuentro de Argentina y Chile. Mañana se anunciará el fixture definitivo.

Los partidos se disputarán en el Estadio Monumental de River Plate, cuyos socios, siempre que tienen derecho a una reunión en el precio de las entradas. Si no hay acuerdo al respecto, la AFA buscará otro escenario. (Fotos de "Acción", de Montevideo, por gentileza de LAN-CHILE y Jacobo Bresler).

NUEVO DIRECTORIO DE FERROBADMINTON

El nuevo directorio de Ferrobadminton para 1959-1960, está integrado por los señores Enrique Cerrasco, presidente; Joaquín Dueñas, vicepresidente; Luis Muñoz, vicepresidente; Carlos M. González, secretario; René Corvalán, prosecretario; Gastón Moya, tesorero; José Santélices, protesorero, y Manuel Cancino, Mariano Morales, Guillermo Cáceres, Oscar Castañeda, Humberto Pizarro, Manuel Serrano, Néstor Bravo, Raúl Bustos y Manuel Aguirre, directores.

WANDERERS VENCIO 4-2 A LA SERENA EN LA PORTADA

El equipo de Valparaíso se adjudicó el cuadrangular internacional.

CANCHA: Estadio El Tranque, Viña del Mar.
PUBLICO: 1.800 personas.
RECAUDACION: $ 341.360.
ARBITRO: Segismundo Julio.
LA SERENA (2): Fernández; Poblete, Farías, y Vélez; Marinsulich y Aravena; Escalona, Gil Pérez, Carvajal, y Contreras.
WANDERERS (4): Espinoza; Colema, Sánchez y Canelo; Boazalla y Ledesma; Torres, Pico, González, Beltrán y Hoffman.

Goles primer tiempo: 8' gol de Torres.

Segundo tiempo: 4' Sulantay, 7' Gil, 11' Beltrán y 19' González, y a los 34', Picó, con tiro penal, por falta de Garfias. Antes, a los 26', Carvajal desvió un tiro de 12 pasos por penal de Sánchez.

—:oOo:—

Wanderers venció en La Portada a La Serena, por cuatro goles contra dos y la victoria le permitió adjudicarse el torneo cuadrangular internacional en el que participaron, además América, de Brasil, y San Luis de Quillota.

Fue un partido sin interés, de poco fútbol, donde los dos cuadros actuaron con desorden. En todo caso, Wanderers contó con una delantera más penetrante y efectiva que le dio un justo triunfo.

QUEDAN SOLO DOS INVICTOS

Cumplidas cinco fechas de la rueda final del III Campeonato Mundial de Básquetbol Masculino de Santiago, la campaña, puntos y colocación transitoria de los siete equipos que intervienen en esta serie, es la que sigue:

EQUIPOS	Brasil	Bulgaria	Chile	China	EE. UU.	P. Rico	Rusia	GOLES F.	GOLES C.	Puntos	Lugar
BRASIL	—	62—53	—	94—76	—	—	63—66	219	195	5	1.o
BULGARIA	53—62	—	76—71	—	58—63	—	—	187	196	4	3.o
CHILE	—	71—76	—	86—85	—	83—71	—	240	232	5	1.o
CHINA	76—94	—	85—86	—	—	—	—	161	180	2	7.o
EE. UU.	—	63—58	—	—	—	54—53	—	117	111	4	3.o
PTO. RICO	—	—	71—83	—	53—54	—	55—84	179	221	3	6.o
RUSIA	66—63	—	—	—	—	84—55	—	150	119	4	3.o

Estadísticamente, como podrá apreciarse en el cuadro, Chile luce hasta el momento como el elenco más goleador del certamen (240 puntos a favor) y, a la vez, ocupa con 5 puntos, en empate con Brasil, la primera ubicación, con un partido más, eso sí, que Rusia, Estados Unidos y China.

Ambo fino
$ 15.995.
de
ENRIQUE GUENDELMAN
SAN DIEGO 227

AMBO MUY FRESCO $ 12.500.—
TRAJE DE MEDIDA en finísimo casimir $ 16.500.—
TRAJE NIÑO DESDE $ 5.950.—
CREDITOS
UD. LO VE, LO PRUEBA Y SE LO LLEVA
Sastrería ENRIQUE GUENDELMAN SAN DIEGO 227

S. A. HEIREMANS DE CONSTRUCCIONES METALICAS "SOCOMETAL"

EMISION DE ACCIONES LIBERADAS — Dividendo N.o 33

Por acuerdo de la Junta General Ordinaria de Accionistas de fecha 18 de noviembre último, se cancelará a los señores accionistas a partir del 4 de febrero próximo, el Dividendo N.o 33 de $ 5.— bruto por acción correspondiente al Ejercicio 1957-1958, en sus Oficinas de Carrascal 3591 y en conformidad al cierre indicado más abajo.

Asimismo se repartirá a los señores accionistas una acción liberada de pago por cada dos que posean a la fecha de cierre del Registro que se indica a continuación y cuya entrega se avisará oportunamente.

Para los efectos señalados anteriormente el Registro de Accionistas permanecerá cerrado desde el 30 de enero en curso al 3 de febrero próximo, ambas fechas inclusive.

SANTIAGO, 24 de enero de 1959. EL GERENTE

Fiat y Gran Amigo respondieron, muy cotizados, ayer en La Palma

En 850 metros salieron de vencedores los productos Rafumón (Terek) y Patria Vieja (Aguacero).— Otros triunfadores: Owam, Peiping, Aschis, Cocotero, Soda y Ling Tan.— Resultados generales completos y acuerdos de los comisarios.

Con toda normalidad se cumplió el programa de ayer en La Palma, ante la numerosa concurrencia habitual. Entre los preparadores Juan Melero, con sus pupilos Llancanelo y Gran Amigo, ganó los jinetes al mejor fue Jorge Escobar con Llancanelo y Fiat.

OWAM, EN LA PRIMERA.— Con handicap de $ 108, se impuso este ejemplar de High Born, en la competencia inicial del día hípico. Los favorecidos partieron con Bañista, Aguacero, Agriaur y Talahuén, en los primeros puestos y de ellos quedó libre al frente Agriaur, en los 1.200 metros. Se mantuvo Agriaur hasta la curva final, pero en la recta avanzó luego con bríos Talahuén, y por fuera se hizo presente Owam. En interesante lucha final se impuso en la meta Owam, por el pescuezo sobre Bañista, y en tercer puesto lo mantuvo Talahuén, delante de Johny, Maravilla y Agriaur.

RAFUMON POR TEREK Y SYBILA.— Debió ganador este publico L. A. Contreras, en los 850 metros de segunda hora. Al partir se adelantaron Pinta Blanca, Rafumón y Balsamita, y de ellos luego Pinta Blanca quedó libre y al pasar el codo de Vivaceta, la serie de cerca Rafumón y Balsamita. En la recta se desprendió con facilidad al frente Pinta Blanca y se mantuvo, sin reacción, inesperadamente, se vio reaccionar con gran energía a Rafumón, y en la meta se impuso esta debutante por cuerpo y medio sobre Pinta Blanca, Balsamita y Proud King. Quinta Canonga, y en los últimos puestos Taquimetro y Vizcaino.

PATRIA VIEJA, POR AGUACERO Y VASCA.— Los 8 productos de 2 años de la tercera carrera, partieron con Chinú, Patria Vieja, Usurpadito y Candente, en las colocaciones de vanguardia. Patria Vieja comenzó a presionar a la puntera y en los metros iniciales de la recta la dejó atrás, con gran facilidad. Luego y sin encontrar enemigos Patria Vieja, se aseguró el triunfo y en holgada acción final llegó al poste de la meta con cuatro y medio cuerpos sobre Candente, que por dos largos precedió a Chinú. Cuarto Usurpadito, que corrió abriéndose; quinto Curanelo, y sexta Médula.

PEIPING, EN LA CUARTA.— Los 20 anotados en la sexta serie del handicap de 1.500 metros, partieron con Yoyo, Riachuelo y Anifado, en los primeros puestos. A continuación se ubicaron Peiping, Estática y Contador, con Tory. Poco antes del codo de Vivaceta Riachuelo postergó a Yoyo, y por dentro quedó tercero, muy cerca, Peiping. En los primeros metros de la tierra derecha Peiping, ofreció lucha a Riachuelo y pese a la tenaz resistencia de Riachuelo finalmente consiguió imponerse Peiping, por un cuerpo en la llegada, sobre Anifado que, muy abierto también, superó a Riachuelo. Cuarto Bumako, delante de Everest y Contador.

FIAT EN LA ESPECIAL "TARAPACA".— Los seis rivales de la quinta carrera partieron con Fiat en punta, seguido al alazán de Miranda, por Aguasol, Pandilla, Nopal y Mr. Eden con Futurity último libre. En todo momento el puntero Fiat, vio superior a sus perseguidores y al entrar en la recta mantenía decisiva distancia sobre Aguasol. Frente a las galerías, y desde el último puesto, avanzó con firmeza Futurity, y al bien el del "Anita", descontó gran ventaja en la llegada fue vencido por Fiat, por la cabeza. El tercer puesto a 3 cuerpos lo mantuvo Aguasol, delante de Mr Eden, Nopal y Pandilla. Fue retirada Soren Viviance.

La performance de Fiat, con 56 kilos, fue cumplida en 1.13, y su jinete José Escobar, escuchó aplausos al regresar al pesaje.

GRAN AMIGO EN LA PRIMERA SERIE.— No hubo retiros en la serie superior de los 1.500 metros, y a los pocos metros de partir Monteiro, tomó tres cuerpos sobre Bob, Qué Tal y Merry Prince, y último quedó el Valeroso. Luego Monteiro aumentó a 4 y 5 los cuerpos de ventaja y así entró al terreno derecho. Frente a las galerías, comenzó a decaer Monteiro y Gran Amigo, inició firme atropellada que, finalmente, tuvo pleno éxito pues en la meta y pese a los esfuerzos del jinete de Monteiro, consiguió imponerse Gran Amigo (H. Pilar), por medio cuerpo sobre Monteiro. A dos cuerpos se mantuvo tercero Qué Tal, delante de Los Ulmos, Merry Prince y S. O. S. Penúltimo Matarazzo, y último El Valeroso.

ASCHIS, EN LA SEPTIMA.— De punta a punta se impuso esta hija de Amasis, en la quinta serie de los 1.500 metros. Hardness la persiguió en los primeros 200 metros, y después Uncoyen con Don Nicasio, y a continuación corrían Reina, Claridad y Cabañero. Se mantuvo en todo momento Aschis, en la vanguardia y una vez en la tierra derecha, retrogradó Hardness en tanto por el centro del campo arremetían Alcaste y también Cabañero. En la llegada se impuso con facilidad, con dos largos a su favor sobre Cabañero. Tercero a nariz Alcaste, delante de Conjuración, Quinto Uncoyen; sexta Claridad; séptima Mardness, y últimas Reina y Jaita.

COCOTERO, EN LA OCTAVA.— Con la monta de Alfonso Poblete, se impuso este hijo de Espedin en la octava carrera donde el gran favorito Neto, sólo pudo mantener el cuarto puesto. Al partir Neto, tomó un cuerpo sobre Bella Mazarin, El Chiame y Cocotero y último quedó Nibelungo, por partir mal. En los 900 metros, Bella Mazarin se apareó a Neto, pero metros más adelante nuevamente quedó libre Neto en la vanguardia.

Al entrar en la recta Cocotero, ofreció lucha a Neto, y si bien se defendió mucho el hijo de Tabano, finalmente fue superado por Cocotero que, en la meta, se impuso por un cuerpo a Bombat Duck, Franco Condado y Neto. Quinto Orfebre, sexta Bella Mazarin.

SODA, EN LA NOVENA.— Poseidón, Emula y Blue Gift, lucharon por el primer puesto en la cuarta serie de los 1.500. Más atrás Gondolera, y al fondo Gobernador y Lacroas. Luego Gondolera, quedó en la vanguardia y con la hija de Qué Más Quiere, delante el grupo entraron los competidores a tierra derecha. En las galerías atacaron con vigor Prudencio, y luego Soda. Esta fue más efectiva y no demoró Soda en liquidar en su favor la carrera, hasta terminar el recorrido con dos y medio cuerpos sobre Prudencio. A cabeza finalizó tercera Gondolera, delante de Emula, Amber y Sabrina. Penúltimo Zalamería, y último Poseidón.

LING TAN, EN LA FINAL.— En la carrera de clausura los primeros en avanzar fueron Winston, Ling Tan, Arataú y Locomont y, por mala partida, quedó último Balech.

Luego en los 900 metros, Ling Tan, quedó libre en el puesto de lesader, y al entrar en la recta aventajaba a Winstón, Arataú y Tagus. Frente a las galerías, Tagus avanzó y después de dejar atrás a Arataú y a Winston, ofreció lucha a Ling Tan, pero en todo momento se defendió el hijo de Taranto, y en la meta Ling Tan derrotó por un cuerpo a Tagus. Tercero se mantuvo Arataú, delante de Winston, Locomony y Aligador. Último Balech, Lázaro y Dunhill. No corrió Tunuyán.

La Carrera de Eliminación, fue ganada estrechamente por Tout Seul, sobre Fido, Salah-Ed-Din y Stop, que van a Antofagasta.

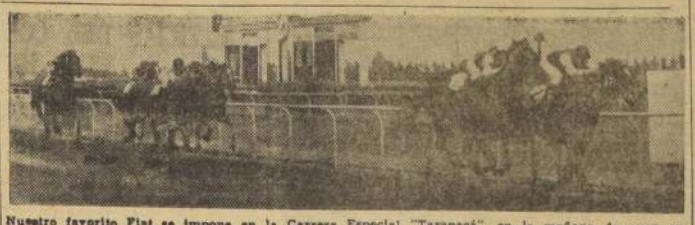

Nuestro favorito Fiat se impone en la Carrera Especial "Tarapacá", en la mañana de ayer en el Hipódromo Chile, imponiéndose por una cabeza sobre Futurity, que atropelló con grandes energías en los tramos finales.

Con 59 kilos derrotó Llancanelo, ayer, al tres años Honroso, en 2.000 metros

Los $ 800.000 del Clásico "Servicio Nacional de Salud", handicap de 2 mil metros disputados ayer en el Hipódromo Chile, correspondieron al luchador y aguerrido arenero Llancanelo, que pese al rigor de los 59 kilos, dio fácil cuenta de Montesourix y Honroso, sus únicos enemigos.

A los 100 metros de la partida y con poco interés de los jinetes por hacerse cargo del tren, se ubicó adelante Llancanelo, seguido por Honroso y Montesourix. En acción muy moderada pasaron en ese orden por frente a las tribunas ante los aplausos de muchos asistentes, y en galope "ratonero" luego pasaban por el poste de los 1.200 metros los tres enemigos. De antemano se pudo apreciar que la falsedad del tren beneficiaria lógicamente al puntero. Poco antes del codo final, Honroso se acercó a Llancanelo, y una vez en el derecho creyeron sus partidarios que la diferencia de once kilos en su favor produciría efecto. No fue así, sin embargo, pues Llancanelo una vez más mostró su garra de luchador y mantuvo ventajas que, en la llegada, fueron de cuerpo y medio sobre Honroso, en tanto a 3 largos quedó Montesourix.

Aplaudido José Escobar, que se exhibió mucho más astuto y efectivo que sus dos colegas, en la estrategia del recorrido.

El tiempo de 2.8 4/5 da exacta medida de la jerarquía de los primeros mil metros de la competencia.

Acuerdos del Comisariato del Hipódromo Chile

PRIMERA CARRERA. — Reclamaron O. Arancibia (Picarón) contra J. Aravena (Agua Fresca), F. Vilches (Yolovi) y J. Rodriguez (Gibraltar) contra F. Arredondo (Siete Alegre) por cargar en la partida; M. Araneda (Tulahuén) contra R. Havia (Regidora) por cargar a los 100 metros corridos; A. Díaz (Aphrodite) contra F. Arredondo (Siete Alegre). Y éste contra R. Havia (Regidora) por cargar en los 600 metros. Casuales y se notificó al preparador de Siete Alegre que lo corra con rodela. Dieron cuenta: Al. Castro que no quedó conforme con la carrera de Siete Alegre; y F. Guzmán que Miss Hilda vino mañosando.

SEGUNDA CARRERA.— Reclamaron A. Díaz (Gaonga) contra E. Peña, Taquimetro), éste contra L. Camus (Pinta Blanca), éste contra C. Ojeda (Bonina) y H. Pilar (Balsamita) contra R. Moria (Vizcaino) y éste contra R. Silva (Rafumón) por cargar en los 600 metros. Casuales y se multó en $ 2.000 a los preparadores L. A. Contreras y F. León R. por presentar a sus pupilos sin estar diestros para correr. F. Vilches dio cuenta que Proud King tuvo contratiempos en los 600 metros.

TERCERA CARRERA.— Reclamó E. Molina (Médula) contra J. Escobar (Usurpadito) por abrirlo en los 700 metros. Se multó en $ 2.000 a J. Melero por presentar a Usurpadito sin estar diestro a correr.

CUARTA CARRERA.— Se autorizó a S. Allende para correr a Maranguape y se multó en $ 2.000 a R. Montoya por llegar atrasado. Reclamó J. Aravena (Peiping) contra O. Muñoz (Yoyo) por cargar a 300 metros de la meta. Desestimado. Dieron cuenta: A. Ramírez y S. Allende que Correltuana y Maranguape tuvieron contratiempos en la partida quedando remagados lo cual fue comprobado.

Se llamó al propietario, al preparador y al jinete de Estática para que explicaran la irregular performance de dicha yegua. El jinete declaró que corrió tercera hasta la curva, no respondiendo en tierra derecha a sus requerimientos, lo cual fue comprobado finalizando penúltima. Tanto el propietario como el preparador manifestaron no estar conformes con la carrera y el primero exhibió una muy gruesa suma jugada. La Junta de Comisarios, ampliando la investigación, solicitó de la Clínica Veterinaria un informe clínico de Estática, el cual fue realizado momentos después de la carrera por el Dr. Goizveig quien comprobó que tanto el peso físico, pulso, herraje y temperamento eran normales. Sin embargo, la Junta de Comisarios ante las irregularidades de la yegua Estática y no estimando del todo satisfactorias las explicaciones del propietario y del preparador, acordó suspender por un mes a Estática y multar en $ 25.000 a L. A. Arellana.

J. Escobar dio cuenta que notó sentida a Viborita, notificándose a su preparador que deberá presentar certificado veterinario para inscribirla.

QUINTA CARRERA. — Reclamó S. Allende (Pandilla) contra H. Obregón (Mr. Eden) por cargar a la llegada. Casual. H. Pilar dio cuenta que Futurity se fue de punta en la partida, lo cual fue comprobado.

SEXTA CARRERA.— Reclamó C. Pezoa (Merry Prince) contra S. Allende (Los Ulmos) por cargar en la partida. Casual, notificándose al preparador de Los Ulmos que lo corra con rodela. C. Pezoa dio cuenta que Merry Prince se retacaba en las curvas extrañando la cancha.

REUNION ANTERIOR.— Después de exhibida la versión cinematográfica de las carreras disputadas el domingo 18, se acordó las siguientes sanciones: 4.a Carrera, se aumenta a un mes la suspensión de H. Galaz por no exigir a Agridulce; 9.a Carrera, se multa en $ 2.000 a H. Bassay y en la 11.a Carrera en $ 2.000 a C. Ojeda por no exigir debidamente hasta el final a Pisiago y Balech respectivamente.

Se multó en $1.000 a los preparadores A. Vodanovich, E. Bartolevic y A. Luna por no sacar a paseo a Bob, Que Tal y Los Ulmos.

SEPTIMA CARRERA.— Reclamaron J. Barrios (Well Well) contra N. Vásquez (Reina) por cargarlo en los 900 y 300 metros; y éste contra aquél por abrirlo en los 500 metros. Desestimados. Dieron cuenta: H. Bassay que Claridad se fue de punta en la partida; S. Allende que Yolna tuvo contratiempos en los 300 metros; y M. Torres que no quedó conforme con la carrera de Ciprio y exhibió juego. Se autorizó el cambio de las montas de R. Moria.

OCTAVA CARRERA. — Reclamó E. Molina (Orfebre) contra J. Escobar (Polenta) por abrirlo en los 1.000 metros. Casual. F. Vilches dio cuenta que Neto se fue de punta en la partida, lo cual fue comprobado.

Por presentar con atraso a sus pupilos al Examen Clínico Previo, se multó en $ 1.000 a los preparadores Fdo. Castro (Ganongo), J. Bernal (Chino), R. López (Lupako) y A. H. García (Claridad); y en $ 2.000 a . Becerra (Montsouris) por ser accidente. Se autorizó a G. Monetta para correr a Gobernador en vez de E. Barra que se excedió en 500 gramos.

Se llamó a R. Albornoz y U. Gaete para que explicaran la carrera de Owam. Tras sus aclaraciones, se acordó suspender por 15 días a U. Gaete por no dar cuenta de los contratiempos sufridos el día 14 de enero y se multó en $ 10.000 al preparador por no haber dado cuenta de su disconformidad con esa carrera.

Se autorizó el retiro de Tunuyán por haber sido clavado al herrarsele.

Por recomendación del Servicio Veterinario, se autorizó los retiros de Fidias y Soren Viviance, los que deberán estar en reposo 15 días.

L. A. Orellana dio cuenta que no quedó conforme con la carrera de Well Well y exhibió el juego hecho.

NOVENA CARRERA.— O. Castillo dio cuenta que Sabrina corrió encajonada. El Juez de Partida notificó a los preparadores de Rafumón, Correltuana y Music Hall que los adiestren para partir; e indultó a Roca del Maipo.

DECIMA CARRERA.— C. Ojeda dio cuenta que Balech tropezó en la partida, no respondiéndole en tierra derecha.

Se autorizó los retiros de Curita y Marianna en la Carrera de Eliminación, multándose en $ 2.000 a R. Ulloa por no presentarse; y en igual suma a J. L. Regimenti por no presentar a Marianna.

CARRERA DE ELIMINACION.— Se adjudicó al Club Hípico de Antofagasta los caballos Tout Seul, Salah ed Din, Fido y Stop.

Se cita a R. López y C. Ojeda para el próximo domingo después de la 5.a Carrera.

Resultados generales de las carreras de ayer en el Hipódromo Chile

135—PRIMERA CARRERA.— Premio BALSAMO. — 1a. serie.— 1.500 metros.— $ 310.000.

		G.	P.
91	1.o OWAN 55, F. Meneses, 6 años, por High Born y Camandulera, del señor R. Albornoz	49870	22700
93	2.o Bañista 45, N. Vásquez	35760	15170
93	3.o Tulahuén 50, M. Araneda	50060	25000
93	4.o Johnny 49,5, G. Jorquera	17750	7500
93	5.o Maravilla 45, H. Pilar	49900	25170
93	6.o Agriaur 52,5, L. Camus	16310	5990
93	— Agua Fresca 56, J. Aravena	3310	1310
93	— Alganilla 55,5, S. Véliz	13050	4860
93	— Picarón 55,5, G. Arancibia	2450	1340
93	— Regidora 53,5, H. Havia	760	900
93	— Yolovi 55, F. Vilches	7190	4750
93	— Aphrodite 54,5, A. Díaz	71380	26430
93	— Bolerina 54,5, V. Barra	39290	16760
93	— Cochayuyo 53, E. Peña	101750	52890
93	— La Quinina 53, G. Monette	7050	3030
93	— Miss Hilda 53, F. Guzmán	24740	9870
93	— Propicialorio 50, C. Lorenzo	17740	7290
93	— Gibraltar 48, J. Rodríguez	124420	49060
93	— Cidro 46,5, A. Mora	49170	23660
93	— Siete Alegre 46,5, F. Arredondo	45500	25560
		727430	338240

GANADA por 1 pesc.; el 3.o a 1|2 pesc. Tiempo: 1.37 2|5. Corrieron todos. Prep.: R. Albornoz. Haras "Llellanquén".
DIV.: $ 108 y $ 37; $ 50 y $ 34.

136—SEGUNDA CARRERA.— Premio BACHILLER.— Serie A.— 850 metros.— Para productos de dos años, nacidos en Chile, no ganadores. — $ 300.000.

		G.	P.
—	1.o RAFUMON 52, R. Silva, 2 años, por Terek y Sybila, del stud Katuquita	43488	9770
94	1.o Pinta Blanca 49, L. Camus	150220	54797
94	1.o Balsamita 51, H. Pilar	91693	37760
93	4.o Proud King 52, F. Vilches	6690	4840
—	5.o Canonga 50, A. Díaz	10515	4960
94	6.o Bonina 51, C. Ojeda	4278	2410
—	— Taquimetro 52, E. Peña	9950	6136
93	— Vizcaino 54, R. Moria	15518	5554
		332348	126236

GANADA por 1 1|2 cpos.; el 3.o a 2 1|2 cpos. Tiempo: 1.32 3|5. Corrieron todos. Prep.: L. A. Contreras. Haras "Valdivia".
DIV.: $ 37 y $ 10; $ 10 y $ 10.

137—TERCERA CARRERA.— Premio BACHILLER.— Serie B.— 850 metros.— Para productos de 2 años, nacidos en Chile, no ganadores. — $ 300.000.

		G.	P.
92	1.o PATRIA VIEJA 49, L. Camus, 2 años, por Aguacero y Vasca, del stud La Estancilla	72921	38413
91	2.o Candente 54, H. Pilar	181151	60127
91	3.o Chinú 51, J. Pérez	10230	4800
93	4.o Usurpadito 54, J. Escobar	25135	11648
—	5.o Curanelo 51, C. Ojeda	7453	3158
94	6.o Médula 50, E. Molina	7734	3460
—	— Lucida 50, J. Aravena	7298	3580
92	— Santa Amelia 51, A. Urrutia	6635	3502
		318537	128688

GANADA por 4 1|2 cpos.; el 3.o a 2 cpos. Tiempo: 1.32. Corrieron todos. Prep.: C. Santos. Haras "Las Rosas".

138—CUARTA CARRERA.— Premio BALSAMO. — 4a. serie.— 1.500 metros.— 310.000.

		G.	P.
104	1.o PEIPING 56, J. Aravena, 3 años, por Carnaval y Petite Orange, del stud Alió	36160	17939
92	2.o Anifado 53, J. Sandoval	87185	41948
106	3.o Riachuelo 56, R. Aguilar	92313	35449
92	4.o Bamako 56, C. Ojeda	21395	8596
94	5.o Everest 52, U. Gaete	40241	17459
106	6.o Contador 53,5, C. Pezoa	36073	25826
104	— Yoyo 56, O. Muñoz	123535	53471
94	— Aduanero 54,5, F. Meneses	28610	10817
93	— Tory 54, H. Bassy	54310	20853
106	— Estática 55,5, J. Barrios	173944	52169
91	— Embrujo 53, A. Urrutia	3531	1431
91	— Calatera 53, G. Saavedra	2550	1094
91	— Manguita 53, G. Jorquera	2619	1270
106	— Miss Amorosa 53, S. Molina	10100	4179
91	— Tranquilino 53, F. Vilches	23315	11011
94	— Viborita 53, J. Escobar	31884	15950
91	— Convoy 52,5, E. Salas	130709	47525
91	— Maranguapé 50,5, S. Allende	26921	10984
106	— Correltuana 50, A. Ramírez	24062	15511
	— Real 49, J. Castro	47161	30129
		1017130	400045

GANADA por 1 cpo.; el 3.o a 1 cpo. Tiempo: 1.33. Corrieron todos. Prep.: A. Gutiérrez.
DIV.: $ 108 y $ 49; $ 27 y $ 30.

139—QUINTA CARRERA.— Premio WARAPACA. — Carrera Especial.— 1.200 metros.— $ 700.000.

		G.	P.
98	1.o FIAT 50, J. Escobar, 4 años, por Figaro y Pichoga, del stud Lily	201052	45154
98	2.o Futurity 53,5, H. Pilar	153314	40702
111	3.o Aguasol 50, O. Muñoz	45641	12307
93	4.o Mr. Eden 45, H. Obregón	88559	24160
97	5.o Nopal 52, H. Bassy	33455	12933
97	6.o Pandilla 48, S. Allende	195368	46065
		717387	181381

GANADA por 1 cab.; el 3.o a 2 cpos. Tiempo: 1.13. Retirada: Soren Viviance. Prep.: D. Miranda. Haras "Calcuqui".
DIV.: $ 36 y $ 18; $ 16.

140—CARRERA "A".— Premio SERVICIO NACIONAL DE SALUD.— Clásico.— 2.000 metros.— $ 800.000.

		G.	P.
105	1.o LLANCANELO 59, J. Escobar, 5 años, por Bachiller y Bright Blade, del stud Paidahue	388380	
98	2.o Honroso 48, A. Núñez	17160	
98	3.o Montesourix 56, R. Parodi	9280	
		805380	

GANADA por 1|2 cpo.; el 3.o a 2 cpos. Tiempo: 1.33 1|5. Corrieron todos. Prep.: J. Melero. Haras "El Rosarino".
DIV.: $ 21 y $ 13; $ 21 y$ 24.

137—SEPTIMA CARRERA.— Premio BALSAMO. — 5a. serie.— 1.500 metros.— $ 310.000.

		G.	P.
86	1.o ASCHIS 51, E. Márquez, 5 años, por Amasis y Pitancera, del stud Reina	211659	57960
89	2.o Cabañero 53, V. Barra	103035	50068
89	3.o Alcaste 55,5, E. Molina	195665	60287
89	4.o Conjuración 51, A. Urrutia	101085	45300
89	5.o Uncoyen 50,5, R. Montoya	46362	46362
68	6.o Claridad 52,5, H. Bassy	58023	29691
1909	— Jaita 55, F. Guzmán (Ult.)	6174	3043
5	— Hardness 54,5, J. Pérez	70338	29295
36	— Don Nicasio 54, M. Díaz	37095	13153
89	— Turbio 50,5, C. Paredes	78328	21021
36	— Ipinco 54, H. Pilar	304546	88153
86	— Ciprio 52, F. Vilches	84597	36239
89	— Don Abel 51, R. Havia	7346	3206
89	— Roscoff 51, F. Meneses	116981	40533
1854	— Tatana 51, J. Caro	7418	4448
89	— Térror 50,5, J. Sandoval	25350	8428
1909	— Well Well 50, J. Barrios	82840	27057
86	— Reina 48,5, N. Vásquez	53734	21222
85	— Yolna 48,5, S. Allende	126830	46975
		1746163	605277

GANADA por 2 cpos.; el 3.o a 1 nariz. Tiempo: 1.35 1|5. Retirado Fidias. Prep.: J. Reginansi. Haras "Talquipén".
DIV.: $ 61 y $ 27; $ 34 y $ 26.

138—OCTAVA CARRERA.— Premio BALSAMO. — 2a. serie.— 1.500 metros.— $ 350.000.

		G.	P.
1899	1.o COCOTERO 56, A. Poblete, 4 años, por Espedin y Cocodette, del stud Sing Song	230525	91864
90	2.o Bombat Duck 49,5, S. Allende	75411	29846
90	3.o Fco. Condado 48,5, A. Núñez	108701	28029
91	4.o Neto 56, F. Vilches	635091	135602
90	5.o Orfebre 52, E. Molina	54704	23760
90	6.o Bella Mazarin 53, L. Camus	101834	39436
1795	— El Chiame 56,5, L. González	7150	2579
87	— Music Hall 56,5, H. Obregón	10770	5801
1093	— Masterlike 56, M. Díaz	41888	20765
63	— Thunder Boy 54,5, E. Contreras	33836	16042
90	— Polenta 52,5, J. Escobar	272216	80323
37	— Calentura 47,5, C. Lorenzo	16871	9149
1797	— Nibelungo 47, N. González	131122	37912
102	— Machetero 46,5, G. Arancibia	8346	5628
90	— Morfeo 46,5, N. Vásquez	68357	32725
		1793412	559461

GANADA por 1 cpo.; el 3.o a 1 1|2 cpo. Tiempo: 1.32 3|5. Corrieron todos. Prep.: V. Romo. Haras "El Parque".
DIV.: $ 58 y $ 20; $ 40 y $ 41.

139—NOVENA CARRERA.— 1.500 metros.— Handicap.— 4a. serie.— $ 310.000.

		G.	P.
102	1.o SODA 54, 4 años, por Forete y Marie Stuard, del stud "Norte y Sur", jinete O. Ojeda	330059	118667
91	2.o Prudencio 50,5, H. Bassy	230324	64098
91	3.o Gondolera 50,5, Hugo Pilar	56568	21326
91	4.o Emula 49,5, S. Allende	174507	54374
91	5.o Amber 49, L. Camus	88183	29933
89	6.o Sabrina 48, O. Castillo	56850	23816
91	— Canta Gitana 54,5, J. Barrios	29130	12806
91	— Embrujado 53,5, N. Vásquez	32228	16952
38	— Royal Honor 53, E. Molina	109400	32598
68	— Blue Gift 52, N. González	105387	23935
103	— Muera Pollo 50, C. Lorenzo	20664	8219
91	— Gobernador 49, G. Monetta	134635	35334
91	— Lacroas 49, E. Peña	135832	32892
91	FU. Zalamería 49,5, L. Gutiérrez	9290	3900
729	Ult. Poseidón 48, G. Arancibia	11883	3863
		1634735	483146

GANADA por 2 1|2 cpos.; el 3.o a cab. Tiempo: 1.34 3|5. Corrieron todos. Prep.: R. López. Haras "Allcahué".
DIV.: $ 34 y $ 14; $ 18 y $ 34.

140—DECIMA CARRERA.— 1.500 metros.— Handicap — 3a. serie.— $ 320.000.

		G.	P.
92	1.o LING TAN, 51, 3 años, por Taranto y Posette, del stud Alicia, jinete N. Vásques	201654	68729
92	2.o Tagus 50,5, O. Castillo	200760	66506
92	3.o Arataú 53, H. Pilar	333484	88835
92	4.o Winston 54,5, L. Camus	204406	63000
92	5.o Locoment 50,5, F. Guzmán	218104	52561
66	6.o Aligador 50, J. González	97485	32593
66	— Wolf 53, J. Salgado	33068	10543
92	— Lince 50, J. González	10037	4900
1859	— Amo 49,5, R. Olivos	80418	17893
39	— Libor 49, A. Farías	9207	3715
92	— King Mow 48,5, F. Pizarro	18388	7303
92	— Taurus 47,5, G. Arancibia	21026	8495
104	— Balech 54,5, C. Ojeda	204094	42252
104	FU. Lázaro 51, S. Allende	33102	4974
92	Ult. Dunhill 52,5, S. Véliz	125077	28449
		1845300	513930

GANADA por 1 cpo.; el 3.o a 3 cpos. Tiempo: 1.33 3|5. No corrió: Tunuyán. Prep.: G. D. Cerda. Haras "Bretaña".
DIV.: $ 68 y $ 18; $ 18 y $ 16.

BRILLANTE DESARROLLO DEL PROGRAMA DEL CLUB HIPICO.-

DOÑA MONI, MI PRINCESA, PANHANDLE Y CAMBRONELLA SALIERON DE PERDEDORES

Nuestra favorita Sirenella ganó a los potrillos de dos años.— El viejo Coronado se impuso sin sentir los kilos.— Tarde de buenos dividendos para mayoría de ganadores.

DESARROLLO muy interesante tuvieron en la tarde de ayer las carreras que componían el programa del Club Hípico, el que contemplaba dos carreras [illegible] pertrechadas de tres años no ganadoras, una prueba para hembras y machos de dos años, siete handicaps, la mayoría de ellos en la distancia de mil metros, y una Carrera especial, la que dejamos para el último, porque contó nada más que con tres aspirantes a su recompensa.

La reunión se caracterizó por los buenos dividendos en la mayor parte de las pruebas del programa, hecho que si bien es cierto le dio amenidad al mitin, motivó, por otra parte, lamentaciones de los que siguen a los favoritos.

BIEN RECIBIDO dio alcance en los cien metros finales a Pagaré y detuvo la atropellada de Rabelaisienne, confirmando el brillante estado físico en que se encuentra, que le ha dado tres victorias consecutivas en el presente mes.

DOÑA MONI EN LA PRIMERA

Se inició la reunión con una carrera en la distancia de 1.200 metros, en la que tomaron parte catorce hembras de tres años de edad, las que aspiraban a cambiar de categoría, siendo [illegible] favorita Blue Miss, debido a que era la que tenía más y mejores figuraciones en tabla.

Al salir el lote en dirección a las huinchas, se vio que faltaba en la caravana la potranca Tonkini, pero ocurrió que la hija de Carnaval no quiso dejar montar al aprendiz Luis A. Rojas en el paddock y tuvo que hacerlo a la salida a la cancha, pero anduvo pocos metros con él y tuvo que bajarse para irse trotando tras ella hasta el final de las galerías, donde volvió a montar y se dirigió a la partida, dando nuevas muestras de indocilidad.

La partida se dio en un buen momento para Profana, la que tomó la punta asediada de cerca, pero muy contenida, por Doña Moni, siguiéndoles a ambas Matinée, Francine y Blue Miss, con Tonkini al fondo. Frente a las galerías, Doña Moni se fue en demanda del triunfo, el que obtuvo con holgura por dos cuerpos sobre Matinée; tercera la favorita Blue Miss; cuarta Da Gavea, que hacía su rentrée y cuya carrera es muy buena; quinta Engañifa, sexta Francine y última la fiera de Tonkini.

MI PRINCESA EN LA SEGUNDA

Con el golpe de Mi Princesa, a razón de $ 387 por unidad de juego, se resolvió la segunda carrera de la tarde, debido a que la vencedora contó con la buena [illegible] de F. Zúñiga.

La partida favoreció a Tizmade, que tomó el comando de la caravana, escoltada de cerca por Loquita, Videlicet, Asisea y Rosa Inca, con Padella al fondo. No tenía alteraciones este orden hasta frente a las tribunas, donde se vio avanzar por fuera con grandes bríos a Mi Princesa, que pasó de largo por el lado de las punteras, logrando un holgado triunfo por dos y medio cuerpos sobre la favorita María del Pilar, que hizo un débil amago de última hora; tercera Videlicet, 4.o Sin Gracia, 5a Tizmada, que se agotó al final; 6a. Domenica y última, lejos, Azira, que se negó a emplearse durante todo el recorrido.

SIRENELLA EN LA TERCERA

Los once rivales que conservaron sus anotaciones en la carrera reservada para potrillos y potrancas de dos años, se pusieron a las órdenes del "starter", quedando con la más alta cotización Mont D'Or, con pocos boletos más sobre nuestra favorita Sirenella.

Kurihueque picó en punta cuando se levantaron las cintas, mientras que La Romanche era la primera en seguirla, colocándose a continuación National, Don Felipe y Sabú Khan. Frente a las galerías, la hija de Espace Vital conservaba su colocación de líder, pero ahí mismo recibió los ataques de Sirenella, por fuera, y de Don Felipe, por el centro. Carlos Pezoa, jinete de la segunda favorita, logró, por fin, un ajustado triunfo con su potranca, al vencer por una cabeza a Don Felipe, que también había atropellado con bríos; Kurihueque conservó el tercer puesto, 4.o Nacional, 5.o Sabú Khan, que nuevamente dio muestras de mal carácter, 6.o Mont D'Or.

ACHAMPADA EN LA CUARTA

La sexta serie de mil metros, Premio "Dover", logró reunir a 16 rivales, repartiéndose el lote en forma más o menos equitativa, pero con la responsabilidad de favorita de los apostadores por parte de Maranta, con más de 20 mil boletos.

Mascagni fue el primero en señalar el camino cuando se alzaron las cintas y Montemar, Lincari, Jarifa y Achampada lo imitaron en su acción. Al llegar el lote a la primera curva, el jinete Omar Muñoz quiso pasar en punta, con tan mala suerte que rodó en forma espectacular. El puntero siguió firme a la vanguardia, pero cien metros para la raya recibió la ofensiva de Garifa y de Achampada, llegando los tres en un solo grupo, debiendo el juez de llegada acudir al auxilio del tablero verde para dar la sentencia, la que favoreció a Achampada por una cabeza [illegible] que Mascagni llegaba a distancia perceptible del segundo; 4.o, [illegible], J'Attendral; 5.o Samuel. La rodada de Lincari no tuvo consecuencias para el jinete Omar Muñoz, pero tuvo que cancelar sus montas para el resto de la reunión.

CORONADO EN LA QUINTA

La carrera de fondo, en el tiro de 2.200 metros, en la que participaron Coronado, Chosette, Chosette y Zibarzán, logrando reunir mayor número de ganadores el hijo de Hooligan y La Elvira, el que no siente el peso de sus 7 años.

Coronado haciéndose su propio juego tomó resueltamente la tarea de líder, seguido de Zibarzán, Orangeade y Chosette, sin que este orden experimentara alteraciones, porque el puntero seguía firme, deteniendo con singular coraje la ofensiva final que le llevó el pupilo de Juan Melero, al cual superó por medio pescuezo, mientras tercera llegaba Orangeade, 4a. y última Chosette.

NEHRU EN LA SEXTA.— La segunda serie de mil metros, fue ganada por Nehru, en fácil acción, que en las cotización estaba colocado en primer lugar con 450 mil boletos a ganador, el que contó con la buena conducción de Pedro Ulloa, jockey de promisorio porvenir.

A los pocos metros corridos, el favorito tomó resueltamente el mando de la caravana yéndose al disco de honor sin enemigos serios, deteniendo sin ningún apremio la atropellada final que le llevó El Valle, mientras que Barzizán, que había corrido entre los punteros, conservó el tercer lugar, superando a Mallío; 5.o Lupako, que tenía una fuerte cotización.

EN LA SEPTIMA.— De espectacular desarrollo resultó la disputa de la quinta serie del premio "Domitila", que se corrió en el séptimo lugar del programa vespertino de ayer, en la cual fue favorita Salamina, produciéndose un resultado inesperado con el triunfo de Pandhale, que estaba muy poca cotizado, el que pagó a ganador el buen sport de $ 303.

Al iniciarse las huinchas, varios competidores se vieron en una línea, destacándose luego Koina, en la punta, seguida de Sifiet, Bier Hall y Panhandle, pero pronto avanzó la favorita Salamina, la que vió a su lado en tenaz lucha con ella a Panhandle y Bier Hall. Los últimos metros fueron favorables para el pupilo de Alfro Sepúlveda, que ganó por uno y medio cuerpos a Bier Hall, que dió la sensación del triunfo, cuando atropelló en los tramos cercanos a la sentencia; 3.o Salamina, que se agotó al final 4.o Visón 5.o Tranco Alegre 6.o Nurelya; 7.o Carmamont; 8.o Sifiet; 9.o Confusa.

CAMBRONELLA EN LA OCTAVA.— La octava carrera fue corrida por dieciséis competidores, debido a que a última hora desertó Aquilina, resultando vencedora Cambronella, una hija de Cambronne II, que hacía sus primeras armas.

Al darse la partida Albambra, con su reconocida ligereza, se cortó varios cuerpos a la descubierta, seguida de La Comedie, Fusta Libre, y los demás rivales en fila india, sin colocación definida. Frente a las galerías, la puntera se vió asediada por Cambronella, que atropelló por fuera, viéndose incapaz para ella, porque dominó la situación con gran facilidad, sin inquietarse por los bríos que demostraba al final Nalivka, que llegó segunda, superando muy a la llegada a Texaco, que llegó 3.o; cuarta la puntera Albambra, que se paró en los últimos cincuenta metros; 5.o Aurancio, 6.o

PISCO SOUR, EN LA NOVENA.— Muy indóciles se manifestaron varios competidores en la novena carrera, tanto que fueron desmontados dos jinetes, a saber Gabriel Saavedra de Camsot y Héctor Pilar, de Shangay Princesa, terminando este último por no correr, debido a que se accidentó al pasar por debajo de las huinchas.

Al darse la partida La Pasarella logró zafar en punta seguida de Pin-8, Pisco Sour y Colón, pero pronto el pupilo y defensor de Francisco 2.o Chamorro, rebasó la línea de sus rivales, yéndose en fácil ganancia al disco, el que traspuso con tres cuerpos sobre Pin-8, 3.o Agónico, 4.o La Pasarella, que se agotó en los tramos decisivos 5.o Camelot.

SYMPHONIST EN LA DECIMA.— En la prueba final, se produjo la novedad del cambio de monta de Héctor Pilar, que debió correr a Baladí, con motivo del accidente sufrido en la carrera anterior, cuando lo desmontó Shangay Princess, siendo reemplazado por Francisco Gatica.

No cumplieron sus compromisos en esta carrera, por retiro de última hora, Pantagruel y Flegma, resultando al final el más cotizado Baldi, en pareja con Minoska.

Tanagurerna, después de los primeros cincuenta metros corridos se cortó en punta, seguido de Pelagonte, Minoska y Cartita, pero frente a las galerías atropelló con energías incontrarrestables Symphonist, que logró irse a la meta sin enemigos serios, resultando en la raya escoltado a uno y medio cuerpos, por Baladí, mientras que tercero llegaban en empate Minoska y Cartita.

BIEN RECIBIDO, ganador de la Carrera Especial "Francisco Freire", regresa al pesaje, montado por Renato Montoya, que tuvo un acertado desempeño en la conducción del hijo de Bayano.

Relación telefónica habrá el miércoles

El miércoles próximo habrá carreras extraordinarias en Vi-ña del Mar y se hará una relación telefónica al Club Hípico.

El valor de la entrada ha sido fijado en 150 pesos para el paddock y en 80 pesos para las tribunas. El recinto de galerías no será habilitado en esta oportunidad.

Juego de cartillas y encargos para esta reunión comenzará a realizarse desde hoy mismo.

NOTICIAS DEL COMISARIATO DEL CLUB HIPICO

Pista N.o 1, regular (palizada interior en la recta a 15 metros).

En vista de los certificados extendidos por el Veterinario Oficial, se autorizaron los retiros de los siguientes caballos, los cuales no podrán correr durante el tiempo que se indica: Miss Monada (15 días); Aquilina (15 días); Flegma (10 días); Pantagruel (15 días).

PRIMERA CARRERA.— En esta carrera no actuó el Comisario señor Arturo Gandarillas.

Se suspendió por 15 días al jinete C. Lorenzo, por no presentarse a correr Tonkini, siendo conducido por L. A. Rojas.

Reclamó R. Gatica (Arlesienne) contra J. Caro (Engañifa) por cortarle la línea a 100 metros de la meta. Desestimado.

Se dejó sin efecto la multa aplicada al preparador Roberto López, en la reunión del 18 del presente, en vista del certificado veterinario presentado a la Junta, dejándose también sin efecto la suspensión de la yegua Nereidita.

El Juez de Partida dio cuenta que largaron de los cajones los siguientes competidores: Asfixia, Batiafera, Da Gavea, Doña Moni, Francine, Jornalera, Matinée y Profana.

SEGUNDA CARRERA. — Reclamaron: C. Pezoa (Floria Tosca) contra R. Alburquerque (Doménica) por cargario a los 100 metros corridos; éste contra G. Jorquera (Rosa Inca) por molestarlo en la misma parte; G. Jorquera contra R. Alburquerque, por cargario a 100 metros de la meta. Desestimados.

El Juez de Partida informó que fueron colocados en los cajones, los caballos que se indican: Asisea, Azira, Doménica, Floria Tosca, Loquita, Padella, Rosa Inca y Sin Gracia.

TERCERA CARRERA.— Reclamó E. Peña (Sabu Khan) contra P. Ulloa (Nacional) por cruzarlo en la curva. Desestimado.

CUARTA CARRERA.— Reclamaron: Jorge Solís (Tudita) contra G. Saavedra (Maranta) y contra L. A. Rojas (Narigón) por cargarlo a los 300 metros corridos; J. Caro (Galgo Bueno) contra F. Meneses (Samuel) por golpear la cabeza de su animal con la huasca a los 200 metros corridos; Juan Parra (J'Attendral) contra Nicolás González (Impecable) por cargarlo en la curva. Se multó en $ 1.000 al jinete F. Meneses, por huasquear en forma desordenada.

Dieron cuenta: O. Pezoa (Mascagni) que venía zigzagueando en el curso de la carrera; J. L. Silva (Milado) que su caballo cambiaba de mano y que tropezó a la altura de los 800 metros y J. Parra (J'Attendral) que tuvo que afirmar a causa de la rodada del caballo Lincari.

En esta carrera rodó el jinete O. Muñoz que montaba a Lincari, dejándose abierta la investigación.

Se multó en $ 2.000 al preparador Manuel Amaya por no haber entregado oportunamente la monta de Narigón, el que fue conducido por L. A. Rojas.

El Veterinario Oficial informó que Lincari llegó con contusión y hemorragia sona nasomaxilar derecha.

SEXTA CARRERA.— Se llamó al preparador Romelio San Martín y al jinete A. Jaque, para que explicaran la conducción de Carease. No siendo satisfactorias las explicaciones se suspendió por 25 días al jinete A. Jaque por no exigir a Carease durante la carrera y se dejó constancia de las declaraciones del preparador de que no la correrá durante un mes, porque estima que la yegua se encuentra delicada de los cascos.

Se llamó al jinete Jl. Chamorro, para que explicara la conducción de Lupako, y también a su preparador Arturo Proschle. Se aceptaron las explicaciones del preparador y se multó en $ 3.000 al jinete Jl. Chamorro, por no haberse presentado oportunamente a dar cuenta de que se le cayó la huasca, según declaró ante la Junta.

SEPTIMA CARRERA.— Reclamaron: A. Núñez (Salamina) contra Juan Barrios (Panhandle) por cargarla a 50 metros de la meta; S. Allende (Sifflet) contra J. Barrios, por cargarlo a 100 metros de la llegada. Se suspendió por 15 días a Juan Barrios.

OCTAVA CARRERA.— El jinete H. Contreras (Namur) dio cuenta que su caballo se fue de punta a poco de partir. Sin comprobación. Se presentó el preparador Samuel Fuentes a manifestar su disconformidad con la carrera de Namur, pues el caballo se encuentra en muy buenas condiciones.

NOVENA CARRERA. — Reclamó M. Alquinta (Censor) contra G. Saavedra (Camelot) por cargarlo a 100 metros de la meta. Desestimado.

El Juez de Partida dio cuenta que Galgo Gris y Mi Preciosa partieron desmejorados. Se suspendió por cuatro reuniones a los caballos ya citados; multó asimismo en $ 2.000 a Jl. Chamorro, por dificultar la partida.

En esta carrera se ordenó el retiro de Shangay Princesa por haber desmontado a su jinete antes de la carrera, y quedar en condiciones deficiente para actuar.

El Juez de Partida dio cuenta que salieron de los cajones los siguientes animales: Mi Preciosa, La Pasarela, Agónico, Colón, Dudo, Galgo Gris y La Borde.

DECIMA CARRERA.— El Juez de Partida comunicó que largaron de los cajones los competidores que se indican: Darius, Endilgada, Martine Carol, Minoska, Symphonist, Gramour y Anteo.

Reclamaron: C. Pezoa (Martine Carol) contra G. Saavedra (Minoska) por cargarlo en la partida; R. Olivos (Tanaguarena) contra J. Castro (Pelagonte) por cruzarlo a 300 metros de la meta. Desestimados.

Se llamó al preparador Fco. 2.o Chamorro y al jinete A. Poblete, para que explicaran la conducción de Darius. El jinete declaró que levantó la cabeza al partir, quedando de los últimos, y se cita al preparador para el próximo domingo después del Clásico. Se acordó dejar en observación a Darius.

DON PASTOR MUJICA, de la redacción hípica de los diarios "Ultimas Noticias", "El Mundo" y "Esfera", de Caracas.

Periodista hípico venezolano se halla de paso en Santiago

Se encuentra de paso en Santiago el joven periodista venezolano, don Pastor Mujica, quien es miembro de la redacción de turf de los diarios "Esfera", "Las Ultimas noticias" y "El Mundo". Además, hace programas de radio y televisión.

El señor Mujica vino a Santiago, donde participó en una reunión de periodistas especializados de varios países de América. Tiene 20 años de edad, es estudiante universitario y ejercía siete como director de turf. Es gran amigo de los chilenos y actúan en su país y en su medio ha sido atendido especialmente, por los hermanos [illegible] cial.

Citan para hoy los hípicos jubilados

La Sociedad de Preparadores, Jinetes y Empleados Hípicos Jubilados, cita a reunión de directorio para hoy a las 18.30 horas, en su sede social de Portal Mín Vivaceta 1982.

Se encarece la asistencia a esta reunión, por haber importantes asuntos de sumo interés para la Sociedad y sus asociados.

CORONADO, montado por Alfonso Poblete, ganó en brillante estilo la carrera de fondo de ayer en el Club Hípico, escoltado por Zibarzán, Orangeade y Chosette.

Resultados generales de las carreras de ayer en el Club Hípico

(Pista blanda)

142.—PRIMERA CARRERA — 1.200 metros.— Condicional.— $ 400.000 al primero.

			G.	P.
61	1.o	DOÑA MONI, 50 kilos; 3 años, por Brazza y Cute And Come, del Stud Renca. Jinete: V. Barra	39130	20080
61	2.o	Matinée, 52; A. Núñez	31380	13550
60	3.o	Blue Miss, 52; J. Castro	61610	28930
1953	3.o	Da Gavea, 50; J. Chamorro	128660	49330
60	5.o	Engañifa, 50; J. Caro	26330	12790
1920	6.o	Francine, 52; O. Muñoz	67710	20520
1728	7.o	Arlesienne, 50; R. Gatica	49700	15330
94	8.o	Profasana, 50; J. Sandoval	12800	6580
1281		May Avril, 51; F. Arredondo	5340	2150
1636		Asfixia, 48; F. Meneses	9670	4150
64		Batiafera, 50; G. Saavedra	3210	1110
61		Jornalera, 52; M. Yáñez	6090	3240
94		Morenica, 51; M. Alquinta	2780	1520
1903	Ult.	Tonkini, 48; L. A. Rojas	3830	1780
			468240	181700

GANADA por un cuerpo; el tercero a pescuezo. Tiempo: 1.13 3/5. Preparador: R. Rabello. Corrieron todos.
DIVIDENDOS: $ 86 y $ 22; $ 28 y $ 18.

143.—SEGUNDA CARRERA.— 1.200 metros — Condicional.— $ 400.000 al primero.

			G.	P.
68	1.o	MI PRINCESA, 52 kilos; 3 años, por Prince y Miss Gloria, del Stud Naval. Jinete: F. Zúñiga	7740	4046
60	2.o	María del Pilar, 48; J. Caro	69374	41220
61	3.o	Videlicet, 50; A. Jaque	40082	12810
61	4.o	Sin Gracia, 50; J. Chamorro	38534	15090
60	5.o	Tizmada, 52; O. Muñoz	55028	23060
61	6.o	Doméníca, 48; R. Alburquerque	86766	28323
52	7.o	Rosa Inca, 50; G. Jorquera	15870	6752
60	8.o	Floria Tosca, 52; C. Pezoa	23776	8316
60		Asisea, 52; L. A. Paredes	5566	2256
61		Graphites, 50; J. Barrios	11084	3934
12		Loquita, 50; G. Saavedra	5476	2716
61		Padella, 50; R. Gatica	1050	380
—		Scottland Belle, 52; J. Castro	43584	18664
60	Ult.	Azira, 50; M. Araneda	970	220
			404900	167788

GANADA por dos y medio cuerpos; el tercero a medio cuerpo. Tiempo: 1.13 4/5. Preparador: T. Herrera. No corrió: Miss Monada.
DIVIDENDOS: $ 387 y $ 64; $ 15 y $ 27.

144.—TERCERA CARRERA.— 1.000 metros.— Condicional.— $ 500.000 al primero.

			G.	P.
62	1.o	SIRENELLA, 53 kilos; 2 años; por Westerland's Prince y Susan Carole, del señor O. Bravo. Jinete: C. Pezoa	102320	26042
107	2.o	Don Felipe, 55; R. Aguilar	30058	12236
76	3.o	Kurihueque, 53; L. Espinosa	83941	19528
	4.o	Nacional, 56; P. Ulloa	116020	36718
62	5.o	Sabú Khan, 54; E. Peña	64848	24379
107	6.o	Mont D'Or, 56; A. Poblete	82490	34063
—	7.o	Rehusada, 53; M. Yáñez	4050	2120
42	8.o	Candelariam Star, 53; O. Muñoz	7610	3367
—	9.o	Fregado, 56; O. Olivares	17104	6074
—	10.o	Exclusivo, 56; J. Castro	18130	5141
64	11.o	La Romanche, 51; J. Chamorro	24180	7712
			553720	187583

GANADA por media cabeza; el tercero a media cabeza. Tiempo: 1.1 2/5. Preparador: D. Sotomayor. Corrieron todos.
DIVIDENDOS: $ 40 y $ 16; $ 20 y $ 22.

145.—CUARTA CARRERA — 1.000 metros.— Sexta serie.— $ 310.000 al primero.

			G.	P.
60	1.o	ACHAMPADA, 53 kilos; 3 años, por Stormy y Regalona, del Stud Rosita. Jinete: J. Castro	47675	18501
68	2.o	Garifa, 54; A. Núñez	69470	31730
40	3.o	Mascagni, 56; C. Pezoa	37178	11311
106	4.o	J'Attendral, 50; J. Barra	14750	4382
3	5.o	Samuel, 47; F. Meneses	21366	8308
41	6.o	Tessa, 53; R. Montoya	34261	5168
108	7.o	Galgo Bueno, 46; J. Caro	102149	48574
1892	8.o	Maranta, 53; G. Saavedra	215875	57209
1896	9.o	Narigón, 54; L. A. Rojas	66880	21777
96	10.o	Yudita, 49; J. Solís	30336	11444
1550		Milado, 56; J. L. Silva	63382	13652
105		Lincari, 54; O. Muñoz (rodó)	94591	37504
68		Canta, 53; M. Yáñez	22760	9441
64		Guillermo, 46; E. Muñoz	20481	10231
1716		Impecable, 48; N. Vásquez	1740	790
1904	Ult.	Montemar, 45; Hugo Pilar	5870	3713
			946094	302733

GANADA por cabeza; el tercero a ventaja apreciable. Tiempo: 1.1 2/5. Preparador: J. Chamorro. Corrieron todos.
DIVIDENDOS: $ 128 y $ 36; $ 36 y $ 54.

146.—QUINTA CARRERA.— 2.200 metros.— Handicap. $ 450.000 al primero.

			G.	P.
1818	1.o	CORONADO, 60 kilos; 7 años; por Hooligan y La Elvira, del Stud Coronach. Jinete: A. Poblete	100654	9081
112	2.o	Zibarzán, 62; F. Arredondo	76592	11311
112	3.o	Orangeade, 53; H. Pilar	56421	6236
112	4.o	Chosette, 49; E. Peña	79914	9574
			334281	32202

GANADA por medio pescuezo; el tercero a pescuezo. Tiempo: 2.28. Preparador: V. Ramires. Corrieron todos.
DIVIDENDOS: $ 22 y $ 12; y $ 12.

147.—CARRERA "A".— 1.500 metros.— Especial. — $ 600.000 al primero.

			G.	P.
110	1.o	BIEN RECIBIDO, 50 kilos; 4 años, por Bayano y Bronosada III, del Stud Popeye. Jinete: R. Montoya	44040	
1897	2.o	Rabelaisienne, 50; J. Castro	57700	
68	3.o	Pagaré, 48; V. Barra	30120	
			131860	

GANADA por medio cuerpo; el tercero a dos cuerpos. Tiempo: 1.32 2/5. Preparador: E. Inda.
DIVIDENDOS: $ 22.

148.—SEXTA CARRERA. — 1.000 metros —Segunda Serie.— $ 390.000 al primero.

			G.	P.
47	1.o	NEHRU, 57; por Nasr ed Din y Turbina, del Stud Concepción. Jinete: P. Ulloa	454578	9021
1705	2.o	El Valle, 47; J. Caro	96521	2107
110	3.o	Barzizán, 54; C. Pezoa	103766	2224
9	4.o	Mallío, 51; H. Pilar	236094	4723
110	5.o	Lupako, 53; J. Chamorro	94636	2320
17	7.o	Love Letter, 49; J. aCstro	164738	4843
47	8.o	Blue Grass, 50; R. Gatica	21494	524
70	Ult.	Ilo, 46; F. Meneses	23616	802
			1235820	32208

GANADA por medio cuerpo; el tercero a dos cuerpos. Tiempo: 59 3/5. Preparador: J. Zúñiga. Corrieron todos.
DIVIDENDOS: $ 20 y $ 13; $ 20 y $ y 18.

149.—SEPTIMA CARRERA.— 1.000 metros.— Quinta Serie.— $ 310.000 al primero.

			G.	P.
1882	1.o	PANHANDLE, 52 kilos; 3 años, por Chateau Iquem y Pleiteata, del Stud La Bucha. Jinete: J. Barrios	35084	1123
16	2.o	Bier Hall, 46; F. Meneses	59940	2123
41	3.o	Salamina, 52; A. Núñez	359139	9890
1905	4.o	Visón, 55; E. Contreras	70020	1860
68	5.o	Tranco Alegre, 56; P. Ulloa	141236	4770
173	6.o	Nurelya, 45; N. González	27676	[illegible]
1905	7.o	Carmamont, 54; B. García	60884	2120
101	8.o	Sifflet, 48; S. Allende	149753	4[illegible]
97	9.o	Confusa, 47; H. Olguín	32403	2[illegible]
66	10.o	Towsend, 53; E. Peña	36850	1[illegible]
109		Liun Chin, 54; J. Chamorro	57140	1[illegible]
1461		Los Maitenes, 54; O. Pezoa	153118	3[illegible]
1749		Norte Chico, 54; L. Espinosa	47760	1[illegible]
1903		Koina, 50; M. Alquinta	33818	1[illegible]
64		Bologna, 46; G. Ayub	106314	4[illegible]
65	Ult.	Chato Charles, 52; J. García	4546	1[illegible]
			1454734	4[illegible]

GANADA por uno un cuarto de cuerpo; el tercero a apreciable ventaja. Tiempo: 1.1 2/5. Preparador: A. Sepúlveda. Corrieron todos.
DIVIDENDOS: $ 303 y $ 62; $ 41 y $ 17.

150.—OCTAVA CARRERA.— 1.000 metros. — Quinta Serie — $ 310.000 al primero.

			G.	P.
—	1.o	CAMBRONELLA, 50 kilos; 3 años, por Cambronne II e Internada, del señor A. Cid. Jinete: R. Montoya	61888	1[illegible]
1704	2.o	Nalivka, 50; A. Núñez	161833	8[illegible]
1864	3.o	Texaco, 52; M. Yáñez	177083	8[illegible]
18	4o	Albandra, 52; E Salas	116077	2[illegible]
89	5.o	Aurancio, 54; J. Salgado	84560	1[illegible]
65	6.o	Apolítica, 50; L. A. Paredes	68123	3[illegible]
41	7.o	Onique, 56; J. L. Silva	13003	4[illegible]
1888	8.o	Remezón, 49; F. Meneses	79066	2[illegible]
65	9.o	Acogedora, 50; J. Caro	67976	2[illegible]
103	10.o	Fusta Libre, 50; U. Caste	101700	2[illegible]
86	11.o	Namur, 55; E. Contreras	107007	2[illegible]
1611	12.o	La Coocilita, 45; H. Obregón	73877	1[illegible]
1865	13.o	Zulia, 53; R. Olivos	83678	6[illegible]
68		La Comedia, 57; A. Poblete	270118	8[illegible]
97	Ult.	Peach Melba, 48; H. Olguín	6080	1[illegible]
			1332008	4[illegible]

GANADA por uno y medio cuerpo; el tercero a media cabeza. Tiempo: 1 3/5. Preparador: E. Inda. Corrió: Aquilina.
DIVIDENDOS: $ 130 y $ 66; $ 30 y $ 24.

151.—NOVENA CARRERA. — 1.000 metros.— Cuarta Serie.— $ 310.000 al primero.

			G.	P.
1798	1.o	PISCO SOUR, 51 kilos; 3 años, por Buitón y Aguardiente, del señor F. 2.o Chamorro. Jinete: C. Pezoa	93359	1[illegible]
91	2.o	Pin-8, 54; E. Salas	182118	3[illegible]
69	3.o	Agónico, 54; F. Pizarro	81250	2[illegible]
113	4.o	La Pasarela, 55; A. Núñez	814353	3[illegible]
1901	5.o	Camelot, 50; G. Saavedra	239018	8[illegible]
109	5.o	Do Well, 49; J. Caro	79971	2[illegible]
68	7.o	Colón, 54; R. Montoya	80000	2[illegible]
115	8.o	Censor, 51; M. Alquinta	40000	1[illegible]
1870	9.o	Dudo, 53; J. L. Silva	10179	1[illegible]
38	10.o	La Borde, 50; B. García	94237	1[illegible]
1915	11.o	Sao Joao Girl, 52; A. Mora	89740	1[illegible]
1623	12.o	La Pelaita, 45; R. Gatica	39379	4[illegible]
69	13.o	Mi Preciosa, 56; P. Ulloa	133203	3[illegible]
115	Ult.	Galgo Gris, 50; J. Chamorro	71818	8[illegible]
			1410180	2[illegible]

GANADA por tres cuerpos; el tercero a medio cuerpo. Tiempo: 1. Preparador: F. 2.o Chamorro. Corrió Shangay Princess.
DIVIDENDOS: $ ganador del corral Pisco Sour y Chosette, $ 31; placé de Pisco Sour, $ 20; placé de Pin-8 lot, $ 31; placé de Pisco Sour, $ 20.
$ 21, y placé de Agónico, $ 20.

152.—DECIMA CARRERA.— 1.000 metros.— Quinta Serie.— $ 350.000 al primero.

			G.	P.
114	1.o	SYMPHONIST, 53 kilos; 5 años, por Brazza y Symphony, del señor R. González. Jinete: E. Salas	177077	3[illegible]
114	2.o	Baladí, 47; R. Gatica	174873	3[illegible]
1951	3.o	Minoska, 53; G. Saavedra	198613	3[illegible]
91	3.o	Cartita, 48; L. A. Paredes	236528	4[illegible]
113	5.o	Anteo, 49; R. Montoya	111108	1[illegible]
90	6.o	Pelagonte, 54; J. Castro	181178	3[illegible]
1915	7.o	Imperiali, 52; A. Núñez	219776	3[illegible]
48	8.o	Martine Carol, 53; C. Pezoa	83813	1[illegible]
114	9.o	Darius, 56; A. Poblete	30136	1[illegible]
114	10.o	Endilgada, 55; O. Valenzuela	202078	3[illegible]
54	11.o	Tanaguarena, 55; R. Olivos	17251	1[illegible]
92	12.o	Gramour, 50; B. García		
			1599750	3[illegible]

GANADA por uno un cuarto de cuerpo; el tercero a media cabeza. Tiempo: 58 4/5. Preparador: F. P. Chamorro. No corrieron: Pantagruel y Flegma.
DIVIDENDOS: $ 83 y 25; placé de Baladí, $ 30; placé de Minoska, $ 20; y placé de Cartita, $ 18.

Premios y caballos que dan puntos en las boletas verdes

Premios a repartir en la Rueda N.o 3 del Concurso de Pronósticos, en combinación con las 8 primeras carreras de ayer del Club Hípico de Santiago:

Primer premio. .	$ 1.113.319
Segundo premio. .	463.883
Tercer premio. .	185.553
Cuarto premio. .	92.776

BOLETA ANULADA: sencilla Serie AE-91.671, Suc. Alameda.

GRAN POZO: para ayer: $ 5.600.000. Si no es acertado, para el próximo domingo 1.o de febrero será de $ 5.700.000.

MINISTRO DE FE: señor Pedro Cuevas, notario público.

Caballos que dieron puntos:

1a. carrera	7	11
2a. carrera	8	7
3a. carrera	11	1
4a. carrera	7	4
5a. carrera	1	4
6a. carrera	1	8
7a. carrera	9	15
8a. carrera	11	13

Rogelio Parodi será el jinete de Tolpán

El propietario del Stud "Haras Victoria", confirmó a LA NACION que ha comprometido, en principio, los servicios del jinete Rogelio Parodi para los futuros compromisos de Tolpán.

El hijo de Espace Vital, debe correr en el "Saint Leger", el 15 de febrero próximo.

Anteriormente había sido hablado Luis Espinosa, pero se estima que este jinete, por su físico, no es el más conveniente para el mulato.

Bien Recibido impuso su clase ayer en brava lucha con sus competidores

PREVISTO estaba el favoritismo de Bien Recibido en la Carrera Especial "Francisco Freire", debido a que su campaña este año ha sido brillante, correspondiendo el hijo de Bayano en la forma más destacada a esta confianza de los apostadores.

Desde que se dio la orden de partir Pagaré tomó la punta, y logró distanciarse hasta seis cuerpos de Bien Recibido, con Rabelaisienne al fondo. Así llegaron hasta frente a las galerías, donde atropellaron violentamente estos dos últimos.

Bien Recibido, con bríos de reserva, logró superar a la pupila de Argagnon por medio cuerpo, después de luchar con ella no menos de cien metros. Tercero Pagaré, que se agotó con los esfuerzos hechos en las primeras distancias.

El preparador de Bien Recibido, Ernesto In

Chile y Argentina, partidarios de integración económica continental

Declaraciones de los Presidentes Alessandri y Frondizi

Es la satisfacción plena de nuestros anhelos: Alessandri

BUENOS AIRES, 25. — (UPI). — Los Presidentes de Argentina y Chile se pronunciaron en favor de la integración económica continental, en el curso de una entrevista concedida al vespertino "Correo de la tarde".

El diario entrevistó al Dr. Arturo Frondizi y al ingeniero Jorge Alessandri, así como a tres diplomáticos argentinos, formulándoles tres preguntas:

—¿Considera realizable la integración económica latinoamericana o prefiere Ud. la integración panamericana o la regional por zonas?

—¿Qué sugiere en pro de la mejor comprensión y efectiva cooperación entre las repúblicas latinoamericanas?

—¿Qué opina respecto del peligro comunista en los países latinoamericanos?

Alessandri afirmó que los conceptos contenidos en la primera pregunta constituyen eta-

(A LA PAG. 10, COLUMNA 7)

En Chile espera la luz

Berta Martínez se ha transformado en una hija "adoptiva" del Cónsul chileno que gestionó su viaje a Santiago, y a quien ella cariñosamente llama "papi". El hogar del diplomático, en el barrio alto, le abrió generosamente sus puertas. En el grado aparece con "Rufito" y "Marcelito", los perros regalones de la familia Aguirre, que son también sus regalones.

MODERNO EDIFICIO PARA LICEO "GABRIELA MISTRAL"

Tendrá capacidad para 1.500 alumnas

Cerca de trescientos millones de pesos serán invertidos por la Sociedad Constructora de Establecimientos Educacionales en la construcción de un edificio destinado al Liceo Mixto "Gabriela Mistral", de Santiago. La capacidad del nuevo edificio será de 1.500 alumnos, con una superficie edificada de 6.855 metros cuadrados.

De acuerdo con la propuesta aprobada en la última reunión del directorio de la Sociedad Constructora, por ser la más baja, el costo de la obra ascenderá a $ 281.776.238.

El nuevo local escolar —cuya construcción se inicia en próximos días— quedará ubicado en Avenida Independencia esquina de la prolongación de la Avenida Santa María. En él se consultan tres cuerpos edificados, unidos por pasos cubiertos. En el primero estarán las oficinas de la directora, inspectoría, sala de profesoras, biblioteca, sala médico dental, sala de visitadora social, etc. En el segundo cuerpo, se consultan 30 salas de clase, un departamento orientación, laboratorios de química, física y biología, con salas de clase anexas, talleres para trabajos manuales y cartonaje, comedor para el mediopupilaje con capacidad para 110 alumnos, cocina con despensa, etc. En el tercer cuerpo estarán el gimnasio cerrado con escenario y casas para la directora y el cuidador.

"La Resbalosa" en Parque Bustamante

La Resbalosa, baile que impregnó de gracia y alegría los salones de nuestros abuelos, fue revivida con singular brillo y maestría en el festival folklórico que patrocina la Vigésimocuarta Escuela Internacional de Verano de la Universidad de Chile. Millares de personas se dieron cita en el Parque Bustamente, aplaudiendo con extraordinario entusiasmo a los bailarines, Sofía Toro y Leonel Núñez, del Conjunto "Villa San Bernardo". Mañana ocupará el mismo escenario natural, el "Conjunto del Folklore Venezolano" que interpretará un interesante repertorio de bailes y música autóctonos venezolanos.

OCHO MUERTOS EN 27 ACCIDENTES EN EL TRANSITO

Aumentan los accidentes del tránsito y las motonetas siguen constituyendo el vehículo causante del mayor número de ellos, según la acuciosa estadística semanal que realiza el Comité de Seguridad en el Tránsito.

Comparativamente, con la semana anterior, el número de accidentes subió de 17 a 27 y el de víctimas de 25 a 41. Se registraron 8 muertos y 33 heridos en 16 atropellamientos, nueve choques, una caída y un volcamiento.

El no respetar el derecho a vía del peatón en la esquina y el exceso de velocidad son las causas más frecuentes que indica el informe del CSV.

Médicos chilenos tratan de salvar la vista de hermosa joven boliviana

Será sometida a una revolucionaria intervención quirúrgica

Berta Martínez Ramallo, de 18 años de edad, lucha para sus pupilas en sombras busca en vano una hermosa estudiante boliviana, quien está en manos de dos reputados oftalmólogos, para someterse a un revolucionario tratamiento.

Tiene cinco hermanos. El menor nació sin vista, pero gracias a un moderno tratamiento, recuperó en seis meses. Este notable resultado la impulsó a venir a nuestro país. Gracias a la intervención del Cónsul de Chile en Oruro, don José Aguirre, la joven viajó a Santiago, en busca del definitivo veredicto de la ciencia médica. La iniciativa de nuestro representante consular encontró acogida favorable en el seno del Rotary Club de Santiago Norte, entidad que colaboró con las gestiones para el traslado de Berta desde Oruro. La empresa de aeronavegación Cinta Ala obsequió el pasaje desde Antofagasta. En la capital ya estaba comprometido el generoso concurso profesional de dos especialistas chilenos: los profesores Juan Aretsen Sauer y Juan Espildora Luque.

Berta no es totalmente ciega: Dijo a LA NACION que ve delante de ella los objetos grandes como sombras difusas y puede distinguir algunos caracteres gráficos grandes, tales como los títulos de los diarios. Cose, teje y lava, y aplica los colores en sus trabajos valiéndose de una ordenación adecuada. En sus estudios en el Liceo "Pantaleón Dalenzi" para señoritas, emplea exclusivamente la memoria. Escasamente usa el Braille, lenguaje universal de los no videntes.

Canta y recita. Le gusta la música clásica. Es una dactilógrafa veloz y escribe al tacto. No conocía el mar. Nos cuenta, con emocionado acento, que lo palpó por primera vez en su vida en Antofagasta.

Los doctores Arentsen y Espildora la examinaron nuevamente ayer. Ambos oftalmólogos han eludido un pronóstico sobre el resultado de la operación, pero se muestran esperanzados en el éxito. No dijeron tampoco en qué consistirá la intervención, pero sí sabemos se realizará un experimento totalmente nuevo.

Berta es ciega de nacimiento. El estár privada de tan vital sentido, no fue obstáculo para sus estudios y es así como ocupó el primer puesto en el segundo año de humanidades, siendo promovida al tercero con la más alta calificación del establecimiento.

USA hace préstamo a Egipto para una planta de abonos

WASHINGTON, 25.—(UPI) — Egipto, importante comprador de salitre (nitrato) de Chile, recibió un empréstito de cinco millones de dólares del Banco de Exportación e Importación para la compra de equipo norteamericano para una compañía productora de fertilizantes de ese país. El empréstito ha sido considerado en los círculos diplomáticos como otro paso en la lenta mejoría de las relaciones económicas entre Estados Unidos y la República Arabe Unida. El crédito anunciado hoy va para la Société Egyptienne Générale et d'Industries Chimiques de El Cairo, para su fábrica de fertilizantes construida en Suez entre 1948 y 1950 con ayuda del Banco de Exportación e Importación. El préstamo de entonces fue de 7.200.000 dólares para equipo, que el Banco dice que ha sido reembolsado plenamente.

Cursos de perfeccionamiento

Con todo éxito se llevaron a efecto en Santiago los cursos de perfeccionamiento organizados por la Sección Pedagógica de la Dirección General de Educación Secundaria para el personal administrativo de los liceos fiscales. Asistieron a ellos funcionarios de numerosos establecimientos educacionales del país. Los que contaron con una más elevada matrícula fueron los destinados a Inspectores y a Ecónomos. Las clases estuvieron a cargo de destacados especialistas y pedagogos, alcanzándose plenamente el objetivo perseguido. La nota gráfica capta el momento en que la profesora doña Elvira Collados de Jara, dicta su clase sobre educación.

R. DOMINICANA COMPRA AVIONES

WASHINGTON, 25 (UPI).— El Gobierno de la República Dominicana, según se supo esta noche, trata de adquirir en Canadá doce casas de retropropulsión.

El representante Charles O. Porter, observó que el generalísimo Rafael Trujillo teme una rebelión, y que la adquisición de los aviones "es signo de debilidad".

INTERRUMPIO LAS COMUNICACIONES

Graves daños provocó temporal

Inundaciones y naufragios en el sur del territorio

Después de 48 horas de intenso temporal de viento y lluvia en el centro y sur del país, y que alcanzó a extenderse con ligeras precipitaciones a Santiago, mejoraron ayer las condiciones meteorológicas, observándose abundante nubosidad y precipitaciones entre Curicó y Chillán. En cambio, está previsto que continuarán las lluvias en el extremo austral.

Se han producido inundaciones y la braveza del mar causó el varamiento de barcos, se han interrumpido las comunicaciones en algunos puntos y en Coronel falleció un contramaestre, al ser azotado por el oleaje mientras trabajaba en la cubierta de un vapor.

EN TALCAHUANO.—Informaciones procedentes de Concepción indican que el pesquero "Neptuno" varó frente a Talcahuano, al cortársele las amarras.

Un falucho de propiedad de la firma De Lange sucumbió en la poza, perdiéndose toda la carga, constituida

(A LA PAG. 10, COLUMNA 2)

Contramaestre del "Almendros" murió azotado por oleaje

El Papa convocó a Concilio Ecuménico

Se considerarán los actuales problemas de la humanidad

ROMA, 25 (UPI). — El Papa Juan XXIII convocó hoy a los prelados católicos de todo el mundo a un histórico Concilio Ecuménico (universal) que se reunirá en el Vaticano para considerar los actuales problemas de la humanidad y la manera de atraer a los protestantes y otras sectas cristianas al seno de la Iglesia Católica Romana.

El Pontífice no anunció todavía la fecha del Concilio, pero en círculos vaticanos se dijo que se reunirá seguramente este año, con asistencia de por lo menos 1.500 Cardenales, Obispos, jefes de órdenes religiosas y otros prelados con derecho a participar en estos trascendentales congresos de la Iglesia.

Simultáneamente con anunciar el Concilio, el Papa invitó a todas los Iglesias cristianas a considerar, por su parte, el llamamiento con frecuencia reiterado por el Vaticano para que vuelvan al seno de la Iglesia Romana.

Juan XXIII hizo el anuncio en una alocución en latín pronunciada ante veintiún Cardenales reunidos en el monasterio contiguo a la Basílica de San Pablo, a la que hoy visitó en otra más de sus ya frecuentes salidas del Vaticano.

Aparte del Concilio Ecuménico, el Pontífice, como Obispo de Roma, convocó a una Sínodo Diocesano Romano para considerar los "graves problemas" que el enorme crecimiento de la ciudad en las últimas décadas ha creado para la vida espiritual de la población. La fecha de este Sínodo tampoco fue fijada, pero también se espera que se efectúe este año.

En casi 2.000 años de historia, la Iglesia ha celebrado veinte Concilios Ecuménicos.

No aspiro a la Presidencia dijo líder cubano en Caracas

"Movimiento 26 de Julio" será partido político

CARACAS, 25.— (UPI).— En un discurso que pronunció anoche durante una recepción que se ofreció en su honor en la Embajada cubana, el líder del Movimiento 26 de Julio, Fidel Castro dijo entre otros cosas:

Estados Unidos tuvo una actitud positiva reconociendo al Gobierno revolucionario, pero las agencias de noticias y otras personalidades norteamericanas atacaron las medidas democráticas adoptadas por el Movimiento 26 de Julio".

"Mi intención —subrayó— no es otra, como tampoco es mi anhelo aspirar a la Presidencia de Cuba, pues no me interesa, ni tampoco ser Jefe del Ejército, pues no me gustan los militares. Luché contra ellos para lograr la democracia de mi país, aunque no quiero decir que les deuigre".

Añadió Castro que sus declaraciones no eran oficiales, puesto que él no era siquiera militar, sino revolucionario, pero que, "como todo ciudadano, tengo derecho a opinar y librar campañas en favor de mi país".

Luego agregó: "Este es el propósito de mi viaje, que quisiera durara un mes por América, para poder exponer cuanto es sabido que tratan de ocultar. Pero Cuba me reclama y debo volver sin hacer toda la jira que, desearía".

En otra parte de su discurso, refiriéndose a las elecciones, dijo Castro: "Todo ciudadano puede participar en ellas, pues la opinión pú-

(A LA PAG. 10, COLUMNA 3)

SARGAS Y FRANELAS
PARA
UNIFORMES COLEGIALES
Hay para todos los Colegios
VENTAS POR MAYOR Y MENOR
DEPOSITO REGULADOR DE PAÑOS NACIONALES
SANTO DOMINGO 1066
Frente a la Cía. de Gas
NO CONFUNDA

MIRIAM BEDOYA BONILLA.— Profesora parvularia, permanecerá trece meses en la Isla de Pascua, enseñando a los niños isleños. Reemplazará a la profesora nativa, Catalina Haipon, quien viajará al continente para someterse a un tratamiento médico a la vista.

Escuelas de Verano inician última etapa

UNIVERSIDADES DE CHILE Y CATOLICA HAN CUMPLIDO CON EXTRAORDINARIO EXITO LABORES DE EXTENSION UNIVERSITARIA

La Vigésimocuarta Escuela Internacional de Verano de la Universidad de Chile y la Décimocuarta Escuela de Verano de la Universidad Católica, iniciarán hoy la última semana de trabajo, culminando las actividades de los respectivos programas y tareas extraprogramáticas.

"Presencia de la Juventud en Latinoamérica", será el tema que la Escuela de Verano de la Universidad de Chile mantendrá hasta el día de clausura, en todo su interés inicial. A las 10 horas de hoy se efectuará la tercera reunión del Foro Universitario Latinoamericano, organizado por la Federación de Estudiantes de Chile y que será dirigido por una mesa consultiva integrada por estudiantes de todos aquellos países que forman el CIR (Comité Interuniversitario Regional). A las 14 horas, la profesora Telma Recca sostendrá un diálogo con cincuenta alumnos, acerca de "Delincuencia Juvenil en Latinoamérica".

En las disertaciones vespertinas, intervendrán el doctor chileno, Hugo Lea Plaza y la abogada norteamericana Beverly Maycarl.

La Vigésimocuarta Escuela de Verano será solemnemente clausurada el próximo sábado, con un acto académico que se efectuará a las 19 horas, en el Salón de Honor de la Universidad de Chile. En esta oportunidad, harán uso de la palabra, el Director del Departamento de Extensión Cultural, señor Francisco Galdámes; el estudiante uruguayo, Marco Lindstentein y el filósofo argentino José Luis Romero.

ESCUELA DE LA UNIVERSIDAD CATOLICA.

Aparte de los trabajos docentes, la Décimocuarta Escuela de Verano de la Universidad Católica culminará sus actividades con conferencias y actos extraprogramáticos, entre los cuales se destacan las conferencias del eminente antropólogo francés Jean Vellard y del sociólogo Carlos Domínguez Casanueva. El jueves y viernes hablará el director de esta Escuela, profesor Luis Rafael Hernández Samaniego, sobre "Libertad de enseñanza en el Estado Moderno".

A las 11 horas del sábado, la Décimocuarta Escuela de Verano de la Universidad Católica, clausurará sus actividades. Asistirán al acto, el Rector de la Universidad, el Ministro de Justicia, personalidades vinculadas a la Educación Católica y alumnos de los diferentes cursos.

JERRY TAX, redactor de "Sport Illustrate", de Estados Unidos, llegó ayer por vía aérea. Captará informaciones y gráficos relacionados con las bellezas naturales de nuestro país.

JOVEN MAESTRA CAMBIA BULLICIO DE SANTIAGO POR LA ISLA DE PASCUA

Miriam Bedoya enseñará durante trece meses a niños pascuenses

Durante trece meses, Miriam Bedoya Bonilla, profesora de párvulos, de 22 años de edad, y uno en el ejercicio de su profesión, enseñará a los niños pascuenses.

Miriam, aceptó llenar la vacante que dejará en la lejana posesión chilena la profesora pascuense Catalina Haipos, quien viajará al continente para someterse a un tratamiento a la vista.

La profesora parvularia se ha documentado convenientemente sobre la Isla que constituirá su mundo durante trece meses. Confiesa que parte llena de entusiasmo y aspira a desarrollar una positiva labor en beneficio de los isleños.

Procurará enseñar castellano a los niños isleños. En la edad preescolar, el niño tiene disposiciones inmejorables para aprender idiomas, y ella procurará aprovechar al máximo esas condiciones.

PROYECTOS

Miriam Bedoya Bonilla se tituló profesora de párvulos en 1959 y ejerció en la Escuela Cultura Popular N.o 1.

"Me agradan, extraordinariamente, los niños, dice, y justamente por ello, elegí esta especialidad.

Cuando tuvo conocimiento que la única profesora pascuense, Catalina Haipos, que se tituló en Santiago, debía viajar al continente para someterse a tratamiento médico, solicitó y obtuvo la plaza.

Partirá hoy en el Presidente Pinto, que realiza su viaje anual a la Isla, y regresará en el mismo transporte, el próximo año.

"Creo que me agradaría quedarme definitivamente, si mi labor fuera realmente útil, dice, pero hay razones que no harían posible este deseo. Vive con su madre, y no puede abandonarla por demasiado tiempo.

"Mis deseos, dice, son obtener el mayor provecho de mi permanencia en la Isla, especialmente en lo que a la enseñanza de los niños se refiere. Cumpliré otro deseo: pintar. Me agrada mucho la pintura y tengo conocimientos, adquiridos por mi propio esfuerzo y por lo que mi vocación me ha enseñado. Creo que la Isla debe prestarme, maravillosamente, para cumplir este deseo.

—¿No tiene miedo?

—¿A la soledad? No, de ningún modo. No quiero pensar cómo es la Isla. Se me ocurre que más árida y desolada de lo que la conozco por fotografías, pero ese no es un obstáculo para desarrollar una buena labor.

—¿Le gustaría permanecer allí siempre?

—Tal vez. Pero no puedo afirmarlo. Todavía no.

DESEA APROVECHAR LAS CONDICIONES DE LOS ISLEÑOS

Miriam Bedoya piensa que su labor no se limitará a enseñar solamente a los niños el idioma castellano. Quiere ir más lejos. Estudiará sus inclinaciones particulares y tratará de sacarle provecho.

Piensa, por ejemplo, que puede divulgar entre ellos, cultura física.

"Se me ocurre, dice, que los pascuenses deben tener habilidad y condiciones para el atletismo. ¿Quién dice que no existen otras posibilidades dignas de aprovecharse?

A su regreso al continente, traerá consigo, trabajos de los niños para organizar con ellos una exposición.

Miriam Bedoya partirá hoy a Valparaíso, y a las 22 horas ya se encontrará navegando hacia su nuevo destino.

ASAMBLEA CELEBRARA EL VIERNES SIDECO

Los dueños de establecimientos comerciales han invitado a una comida que se efectuará el próximo viernes en el Hotel Carrera, a personeros del Gobierno, para darles a conocer algunos de sus problemas en cuya solución están empeñados.

El mismo día, habrá una asamblea de directorio para someter a aprobación la memoria y balance anual y el presupuesto de entradas y gastos para 1959.

Se procederá, además, a la elección de nuevos directores y se dará a conocer un plan de acción para el presente año.

CUATRO REPARTICIONES FUNCIONAN EN EL LOCAL DE ANTIGUA E. MILITAR

El Ministerio de Defensa Nacional ha pedido indicar que en el antiguo local de la Escuela Militar, en calle Blanco Encalada, funcionan en la actualidad las siguientes reparticiones.

División de Ejército, División de Caballería, Escuela de Especialidades del Ejército y Dirección de Reclutamiento.

Declaración de Impuesto de Residentes norteamericanos

El señor Lester G. Sanders, Representante del Departamento del Tesoro de los Estados Unidos, ha sido designado para colaborar con los ciudadanos norteamericanos radicados en nuestro país, en la preparación de sus declaraciones de impuestos y en la solución de los problemas que se les presenten. El señor Sanders recibirá al público desde el 26 de enero hasta el 30 del mismo mes, inclusive, en la oficina 930, 9.o piso, de Agustinas 1343, en la Embajada de los Estados Unidos. El horario de atención será de 9.30 a 12.30 y de 14.30 a 17.30 horas.

Una limitada cantidad de formularios para las declaraciones de impuestos están a la disposición de los interesados en la Sección Consular de la Embajada.

DEFUNCION

La Dirección de la Escuela Militar tiene el sentimiento de comunicar el sensible fallecimiento del señor capitán de Sanidad, doctor
CARLOS FELIP GELPI
(Q. E. P. D.)

Hoy a las 10 horas se oficiará una misa en la capilla del Hospital Militar por el eterno descanso de su alma. Los funerales se efectuarán en el Cementerio General, partiendo el cortejo de la Capilla del Hospital Militar, hoy a las 16 horas.

La Dirección

COLONIAS ESCOLARES REGRESAN A SANTIAGO

Las tres colonias escolares que la Junta de Beneficencia Escolar envió a veranear a Reñaca, Maitencillo y La Obra, regresarán a Santiago en el curso de la presente semana, luego de una provechosa temporada de vacaciones.

El miércoles próximo, por el tren ordinario de las 18 horas, llegan a la Estación Mapocho las alumnas primarias que permanecieron en la colonia escolar "Presidente Arturo Alessandri", de Reñaca, y "Luisa Molina", de Maitencillo, por una temporada de 25 días.

El jueves 29, a las 10 horas, llegan a la Estación de Pirque (Plaza Baquedano), las cien niñitas que concurrieron a la colonia escolar "Roxane", de La Obra.

La presidenta de la Junta de Beneficencia Escolar, Elvira Santa Cruz (Roxane), supervigiló las colonias y las acompaña en su viaje de regreso.

Se anunció que las colonias integradas por niños se movilizarán el 31 de enero y el 2 de febrero próximo, hacia los mismos lugares de veraneo.

ARTESANOS LA UNION DESIGNO DIRECTORES

El Directorio de la Sociedad de Artesanos "La Unión" designó delegados ante la Federación Provincial Mutualista a los señores Domingo Aguirre Ahumada, Manuel Morgado Chaparro y Hernán Palacios Salinas.

Directores ante el grupo scoutivo "Benjamín Franklin" fueron designados los señores Isaías Zuñiga Martínez, Eduardo Paulssen Espinoza, Benigno Riquelme Bustamante y Hernán Román Calderón.

SOCIEDAD "IGUALDAD Y TRABAJO"

Ayer a las 11.30 horas se llevó a efecto una asamblea general, para el acto de transmisión del mando al nuevo directorio de la institución.

En esta asamblea se rindió homenaje al presidente honorario de la Sociedad de Artesanos, señor Juan Urzúa Madrid.

POBLACION NOGALES TENDRA ATENCION MEDICA DEL S.N.S.

Un Consultorio General con especialidad en Materno Infantil se levantará en breve en la Población Los Nogales, dando asistencia médica y de urgencia a una población superior a las 30 mil personas.

El Consejo del Servicio Nacional de Salud en su última reunión acordó expropiar los terrenos ubicados en la calle Arzobispo Subercaseaux 4117, de esa población, pagando por ellos 9 millones 677 mil 500 pesos.

Los trabajos que se iniciarán a la brevedad posible, estarán a cargo de la Sociedad Constructora de Establecimientos Hospitalarios.

NICOLAS GUILLEN REGRESO A CUBA

Por el "Latinoamericano" de CINTA-ALA regresó a La Habana, el escritor y poeta cubano Nicolás Guillén, quien permaneció seis años en el exilio debido a las persecuciones de que fue objeto por el depuesto Gobierno de Batista.

GRAVES DAÑOS...

(DE LA PAGINA 8)

por un centenar de sacos de lentejas.

En el mismo puerto otra embarcación fue lanzada por las enormes olas contra los roquerios, resultando totalmente destrozada.

Dos pesqueros que trabajaban en alta mar han desaparecido y no se tienen hasta el momento noticia alguna de su suerte.

UN MUERTO. — Dejó de existir en Coronel el contramaestre del mercante "Almendros", señor Avelino Bahamondes Valdés, a consecuencias de las heridas que recibió al ser azotado por el oleaje cuando realizaba faenas en la cubierta.

La nave se acercaba a Coronel a pedir auxilio cuando se produjo el fatal accidente. Llevado a tierra, dejó de existir momentos más tarde.

Otro barco en situación difícil es el "Bonito", que garreaba peligrosamente.

COMUNICACIONES INTERRUMPIDAS. — Los vientos huracanados y las persistentes lluvias de los últimos días, causaron la interrupción de las comunicaciones telegráficas y telefónicas con pueblos del interior, en el centro y sur del país.

Los puntos más afectados son Temuco, Lebu, Iaraquete, Los Angeles, Cato, Pinto, Tomé, Parral, Quilleco y Los Sauces.

360 DAMNIFICADOS.— El temporal de viento y lluvia causó graves daños a las numerosas familias damnificadas por el incendio que destruyó recientemente la población "callampa" de la Avenida Costanera y que se encontraban acampadas en carpas y viviendas provisorias levantadas por el Ejército.

El aluvión obligó a estas familias a evacuar el lugar, siendo auxiliadas por el Ejército y Carabineros. Muchos de los hogares perdieron cuánto tenían.

Termina emigración escolar de Castro

Construyen pabellón con ocho salas

Gracias a una labor conjunta entre el Ministerio de Obras Públicas y la Dirección General de Educación Secundaria, la ciudad de Castro contará, en el próximo periodo escolar, con un pabellón de ocho salas destinadas a la enseñanza media.

En 1958 el ausentismo escolar en el departamento de Castro constituyó uno de los más graves problemas, ya que numerosos estudiantes egresados de la enseñanza primaria debieron emigrar hacia la provincia limítrofe para continuar sus estudios.

La información, proporcionada por el Director de Enseñanza Secundaria, señor Hugo Meléndez Escobar, agrega que el Liceo Coeducacional existente en Castro, ha sido declarado "insalubre", pues no ofrece las seguridades mínimas a los educandos.

REGRESO DE DIPLOMATICO. — Regresó a Honduras para ocupar otra alta destinación en su Cancillería, el Ministro Encargado de Negocios de ese país en Chile, señor Jorge Coello. Fue despedido en el aeropuerto por funcionarios del Ministerio de Relaciones Exteriores y de la Embajada hondureña.

Aterrizaje forzoso en Los Cerrillos: el piloto resultó ileso

Un avión civil argentino, monomotor, tipo R-1, sufrió en la mañana de ayer un aterrizaje forzoso en un costado del aeródromo de Los Cerrillos.

Lo piloteaba el capitán de bandada de la FACH, Luis Escobar, quien resultó ileso. Como consecuencias del accidente se destrozaron totalmente la hélice y el tren de aterrizaje.

SANTIAGO, SEDE DE LA CONVENCION DE VENTAS DE LA IBM WORLD T.

Santiago será la sede de la Convención anual Latinoamericana de Ventas de la IBM World Trade Corporation, la cual contará con la asistencia de 180 personas de todas las repúblicas del continente. Estas jornadas se desarrollarán en el Roof Garden del Hotel Carrera, entre el 9 y 12 del mes próximo, y cabe señalar al respecto que asistirá a dicha reunión el vicepresidente de esa empresa mundial, especializada en cerebros electrónicos y otro equipo de precisión, señor John E. Brent.

PERSONAJE DE PATRICIA MORGAN

"Pirincho" se quedó en EE. UU. hablando inglés

La escritora estuvo 25 días en la Unión

Con la interesante experiencia de su "Pirincho", hablando inglés y vestido con traje de huaso con sombrero con pluma en escenario norteamericano, regresó de un viaje de 25 días por cuatro ciudades de Estados Unidos, la escritora Patricia Morgan. Invitada por el Departamento de Estado, fue a Washington al estreno de su obra representada por el Centro de Niños de esa ciudad (The Children's Theatre of Washington), y luego al Congreso de Teatro celebrado en Miami, el que fue la única representante latinoamericana. Alcanzó, además, a Chicago y Nueva York.

"El poeta Manuel Hidalgo, tradujo "Pirincho" al inglés y de aquí se enviaron ponchos y otros implementos del traje de huaso. La vestimenta fue completada allá con sombreros con pluma, estilo tiroles. La actuación de los niños, cuyas edades fluctuaban entre los 10 y 15 años, fue excelente —comenta Patricia Morgan—. En una de las escenas del Palacio de la Reina, colocaron detrás del trono una bandera chilena del alto del escenario. Fue un homenaje emocionante a Chile, ya que los organizadores no sabían que yo iba a estar presente".

El valor de la entrada a las representaciones de "Pirincho" fue de 98 centavos. Fue estrenada el 20 de diciembre en el "Roosevelt Auditorium" y se quiso en cartelera cuando su autora debió seguir viaje.

"Pirincho" había llegado a Washington con seis meses de anticipación y su destinario era la chilena Ana Pulgar de Burke. Ella se entusiasmó con la obra y gestionó su traducción y representación por el Teatro de Niños, dirigido por Rose Robison Cowen.

El Congreso de Teatro de Miami fue la segunda experiencia interesante del viaje de la escritora. Se sentó allí junto a los rectores de la mayoría de las Universidades de Estados Unidos y a los principales autores teatrales ligados con teatros estudiantiles.

"La reunión se preocupó, entre otras cosas, de la orientación que es necesario imprimir al teatro para niños. Actualmente en Estados Unidos tiene carácter simplemente recreativo. En esta oportunidad, se consideró la necesidad de darle una forma pedagógica. Ya en un Congreso realizado en México, se había considerado el teatro infantil como el aspecto más importante de la cultura teatral de un país. Y yo, personalmente, estimo que si no tiene más desarrollo es porque una de las cosas difíciles es escribir teatro para niños", opina.

En el aspecto personal, su participación en el Congreso fue igualmente provechosa. Los autores le solicitaron envío de sus obras a fin de traducirlas para los escenarios norteamericanos. Además, de obras para niños, enviará teatro de adultos y probablemente dentro de poco viajarán con tal objeto a Nueva York, Miami y Chicago "Búscame entre las estrellas" y "La tarde llega callada", que en Chile fueron estrenadas por Alejandro Flores.

Por su parte, los 17 mil alumnos de la Universidad de Miami están altamente interesados en el teatro de habla castellana. Los estudiantes latinoamericanos están traduciendo obras de Alejandro Casona y de Federico García Lorca.

"En cuanto al viaje mismo —anota Patricia Morgan—, sólo tengo sentimientos de gratitud hacia el Departamento de Estado y sus personeros. El director en Miami, por ejemplo, me atendió en forma maravillosa y me vinculó con las actividades teatrales y con las autoridades del Estado. Lo mismo sucedió en Nueva York y Chicago. Descubrí con satisfacción, también, que mi teatro infantil es muy semejante al de la señora Robison Cowen".

PATRICIA MORGAN. — Después del éxito de "Pirincho" en Washington, recibió pedidos de nuevas obras para los escenarios norteamericanos.

CONDECORACION A RELIGIOSO ALEMAN

Mañana será condecorado con la Medalla al Mérito Bernardo O'Higgins, de primera clase, el religioso alemán Hermano Clois Bombeck, de la Orden Marista, quien se ha destacado por su valiosa cooperación a la labor educacional desde los establecimientos de la Sociedad Protectora de la Infancia.

La condecoración le será impuesta por el Subsecretario de Relaciones Exteriores, señor Luis Melo, en una ceremonia que tendrá lugar al mediodía en la Cancillería.

Regresaron a sus sedes embajadores nipones en América

Ayer emprendieron viaje de regreso a sus respectivas sedes, los jefes de misiones diplomáticas nipones en Latinoamérica que concurrieron a la reunión anual celebrada por segunda vez en Santiago. En el mismo sábado, los Embajadores, Ministros y Cónsules, momentos antes de subir al avión, fueron despedidos por el Embajador en Chile, señor Kenzo Yaguchi.

SOBRE PERIODISMO HABLARA DARIO ROJAS

Un ciclo de 5 conferencias sobre "Periodismo contemporáneo y periodismo católico", dará hoy, a las 17 horas, en el Aula Magna de la Escuela de Derecho, la Décimocuarta Escuela de Verano de la Universidad Católica. Las disertaciones han sido encomendadas al periodista Darío Rojas, egresado de la Facultad de Derecho de esa Universidad, comprendiendo el siguiente temario:

Lunes 26 (hoy): El diario y sus proyecciones; orientación del medio apostólico; el diario católico en Chile y sus experiencias.

Martes 27: Tendencias mundiales en el periodismo contemporáneo: diarios de noticias, diarios de opinión. Nuevas tendencias en el periodismo político de Europa, América y Africa.

Miércoles 28: Organización del periodismo como empresa económica y como profesión liberal; formación universitaria de los periodistas.

Jueves 29: Aspectos éticos del periodismo actual; líneas de acción del periodismo católico según el pensamiento de Pío XII.

Viernes 30: Perspectivas para el periodismo católico en América Latina y en Chile; organización de la Escuela de Periodismo en la Universidad Católica; organización internacional de la prensa católica.

POLICIA

Nuevas detenciones por el tráfico de las drogas

Traído a Santiago chofer del camión en que huyó Kelly

En conexión con la pesquisa por el tráfico de drogas, hoy comparecerá ante el magistrado del Primer Juzgado del Crimen, el detenido Alfredo César Cárdenas, chofer de camión, a quien se considera hombre "clave" para desempeñar la trama de este fabuloso "affaire".

Cárdenas fue detenido en Antofagasta el jueves y según se supo extraoficialmente, formaría parte del grupo que operaba bajo la dirección de Carlos Jiménez, el ex Prefecto de Investigaciones, actualmente declarado reo. Estuvo comprometido en la fuga del maleante peronista Patricio Kelly.

Además, se cursó orden de detención contra José Sarah, comerciante de la calle San Antonio, a quien se sindica como una de los miembros de la organización, cuyas actividades pesquisa la policía.

También se esperan novedades de las declaraciones que prestará hoy el detective Domingo Yutronic, ex jefe de Investigaciones de Arica, que el sábado cayó preso cuando bebía un café en la calle Ahumada.

"se eleva a cientos de millones de pesos". En su oportunidad, los Ministerios correspondientes presentarán informes al respecto.

Castro hizo varias pausas en su discurso debido a accesos de tos. Dijo que no estaba cansado mentalmente, aunque sí azotado físicamente.

ALCANZO A DAR EL NOMBRE DE SU AGRESOR Y FALLECIO

Desangrándose llegó ayer hasta la Posta del Hospital Barros Luco, un hombre que sólo alcanzó a dar sus datos personales y el nombre de su agresor, cuya detención ordenó la Brigada de Homicidios. Cuando se iba a practicar una intervención quirúrgica, el herido falleció.

Manuel Orlando Vigorena, de 35 años de edad, comerciante, domiciliado en Homero 2578, presentaba una profunda herida en el abdomen, inferida por arma cortante. Dijo que sin motivos justificados lo había agredido Enrique Barros Hernández, de 30 años, quien vive en la Población La Victoria. Cuando los detectives de la BH lo fueron a buscar, había huido.

HERIDO A BALA.— En circunstancias que jugaba con un revólver, José Rosas Berman, en su domicilio de Los Copihues 6336, en Renca, se le escapó un tiro hiriendo al menor Robefto Enríquez Cañello, de 13 años. En estado grave fue internado en el Hospital Roberto del Río. Rosas fue detenido.

INCENDIO.— Debido a un cortocircuito se declaró en la mañana de ayer un incendio en Avenida Apoquindo 3083, propiedad de Víctor Andrés Dilopran, quien la habita. El fuego destruyó totalmente el segundo y tercer pisos. Los daños fueron avaluados en 300 mil pesos. Hay seguros comprometidos pero se ignora el monto y compañías.

ATROPELLAMIENTO.— En el camino de Santiago a Melipilla, el automóvil EV-80, conducido por Enrique Cataldo Arancibia, atropelló a Enrique Leiva Castillo, de 41 años, casado, obrero, quien fue hospitalizado con lesiones de gravedad en la Posta N.o 3 de la Asistencia Pública.

SUICIDIO.— Por razones que se desconocen, el joven Manuel Godoy Valenzuela, de 19 años de edad, empleado, se disparó un tiro de pistola en la sien derecha. Fue conducido en gravísimo estado al Hospital El Salvador.

DETENIDO ASESINO.— La Brigada de Homicidios detuvo ayer a Raúl Hidalgo Díaz, de 43 años, quien se encontraba prófugo desde el día 10 de enero en curso, luego de dar muerte a un sujeto apodado "El Parafina". El crimen tuvo como escenario una casa de la Población "Colo Colo".

CHILE Y ARGENTINA...

(De la página 5)

pas "en la satisfacción de una de nuestros mercados nacionales, facilitándose así el incremento y la diversificación de las exportaciones latinoamericanas y el consecuente equilibrio en nuestras balanzas de pagos".

"Estimo —agregó— la integración panamericana, como la satisfacción plena de nuestro anhelo o, en otras palabras, la etapa final del camino propuesto; la integración latinoamericana como la etapa anterior; y la integración regional o zonal como el primer paso, práctico y realista, en el camino por recorrer".

Afirmó Alessandri que en el momento actual, Argentina, Bolivia, Brasil, Chile, Paraguay, Perú y otros países "forman una región económica, en la cual el desarrollo del intercambio está estrechamente vinculado", por lo que ha llegado el instante propicio para ir estructurando "un mercado amplio para la colocación de nuestros productos básicos, principalmente, y manufacturas".

En cuanto a los medios para asegurar una mejor cooperación continental, Alessandri sostuvo que el más eficiente es intensificar las relaciones comerciales, señalando el ejemplo que ofrecen los países de Europa.

Respecto del problema comunista manifestó: "No estimo procedente entrar aquí al análisis de un problema político que, aunque envuelve aspectos internacionales, corresponde de hecho al ordenamiento interno de cada Estado. Mi Gobierno es un Gobierno nacional y encuadrado estrictamente dentro de nuestras normas institucionales".

OPINION DE FRONDIZI

Frondizi, a su vez, respondió a la primera pregunta recordando sus expresiones favorables a la integración económica latinoamericana en los discursos que pronunció durante su visita a varias naciones sudamericanas en calidad de Presidente electo.

Con relación a la mejor comprensión y entendimiento continentales, el Presidente argentino subrayó la importancia del "mayor intercambio posible de bienes y personas y una firme disposición para actuar conjuntamente en el plano internacional, para agregar seguidamente: "Debe haber también absoluto respeto por las respectivas soberanías. Cada pueblo de América realiza su anhelo de lograr plena y efectiva vida democrática con sentido autóctono y nacional, de acuerdo con sus propias modalidades y necesidades".

Finalmente, observó que el comunismo es repudiado por "nuestras concepciones del hombre, de las instituciones y de la historia, de la función del individuo en la sociedad y de la nación en el mundo".

Agregó que "en breve plazo quizá en menos de una generación", América Latina se incorporará al primer plano del desarrollo científico y técnico, porque esa incorporación "se produce bajo el signo de los valores permanentes del mundo occidental: respeto por la dignidad del ser humano, primacía del espíritu y concepción del Estado, fundada en la justicia y la libertad".

Agregó Frondizi que el mejor medio de enfrentar al comunismo es asegurando la efectiva vigencia de las normas democráticas y el imperio de la ley. "Si todos cumplimos con nuestro deber —expresó—, ninguna amenaza logrará detenernos, ni habrá peligro alguno para la gran experiencia democrática americana".

OTROS ENTREVISTADOS

Otro de los entrevistados fue el veterano dirigente socialista argentino y ex Embajador en Uruguay, Alfredo Palacios, quien se pronunció en favor de la integración económica iberoamericana, afirmando que el panamericanismo es algo totalmente inútil e infructuoso, con la única excepción del período en que gobernó el Presidente Franklin D. Roosevelt. También finaló la necesidad de realizar los valores comunes de Iberoamérica y repudió al comunismo, como manifestación imperialista.

El ex representante argentino ante la Organización de Estados Americanos, Eduardo Araujo García, opinó que la integración económica continental es un ideal irrealizable en el momento actual, y recomendó el intercambio de personas para aumentar la comprensión y el entendimiento mutuos.

El periodista Adolfo Landa, ex Embajador en Montevideo, señaló, por último, que las gestiones de integración económica deben comenzarse con programas de alcances limitados, y no frustrarlos con objetivos inalcanzables, y sostuvo que la cooperación entre las naciones del continente quedará asegurada cuando en todas ellas impere la democracia.

Tanto García como Landa rechazaron la concepción comunista, y el primero afirmó que, el medio más eficaz de combatirla, será elevando el nivel cultural de los pueblos del continente.

CONFERENCIA SOBRE SEGREGACION RACIAL EN ESTADOS UNIDOS

El abogado norteamericano, señor Beverly May Carl, dictará a las 19.30 horas, una charla sobre "Segregación Racial en los Estados Unidos", en el Salón de la Universidad de Chile.

El conferenciante está becado por su propio país por la Comisión Fulbright para el intercambio educacional entre Chile y su patria.

La Cancillería lista para crear Dirección de Fronteras

Apenas el Congreso despache el proyecto económico, el Ministerio de Relaciones Exteriores someterá a su consideración el proyecto de crear la Dirección de Fronteras y la de Archivos y Bibliotecas. Actualmente las materias están a cargo del Departamento de Límites, que desde hace diez meses, se prepara para alcanzar su mayoría de edad, convirtiéndose en Dirección.

Esa silenciosa labor ha permitido que ya toda la historia limítrofe chilena incluso los títulos heredados de la Corona Española, está encerrada en dos seguros estantes del Departamento. Documentos obtenidos en las distintas oficinas y reparticiones, fueron recogidos por Guillermo Lagos, jefe del Departamento, e incorporados a los archivos que están ahora en condiciones de absorber cualquiera consulta.

Desde el 11 de abril del año pasado, fecha en que el antiguo Departamento se dividió en Departamento de Límites y Departamento de Tratados, los siete funcionarios de Límites trabajaron en jornadas intensas, prolongadas hasta las horas nocturnas y los días festivos, en la complementación de los archivos, la clasificación de materias y la reconstrucción de mapas destruídos por el tiempo y el arrumbamiento.

De ello resultó el más completo archivo, biblioteca y mapoteca sobre asuntos limítrofes que exista en Chile. Y el de más expedita consulta. En la parte interior de cada puerta de ambos estantes están colocadas las listas de volúmenes, archivos o mapas relativos a asuntos limítrofes con Bolivia, con Perú, con Argentina. De éstos últimos, las materias relativas a los dos problemas principales de las relaciones exteriores chilenas: Palena y Beagle, están contenidas en uno de los estantes. Allí está el original del informe del árbitro inglés y el mapa editado por la Oficina Hidrográfica, en 1881, cuya reconstitución significó un trabajo de puzzle, por los deterioros que acusaba.

Los argumentos chilenos, expresados a través de sus distintos delegados en conversaciones con personeros argentinos, están reunidos en volúmenes recientemente empastados. Cualquier ciudadano, sin conocimientos profundos sobre la materia, podría asistir a una reunión a defender los derechos chilenos a las dos zonas disputadas, luego de un cuidadoso estudio de los archivos de Beagle y Palena.

El problema antártico tiene también su departamento propio dentro del estante de mayor dimensión —10 metros aproximadamente—. No sólo se guardan allí los mapas, actas y documentos que atestiguan los derechos chilenos al casquete polar, sino también todos los libros, artículos y declaraciones aparecidas en el mundo, respecto a la Antártida.

Por último, la más completa hemeroteca, permite conocer al minuto lo que publicó tal diario en tal día, respecto a las posesiones chilenas en la Antártida o de Isla de Pascua.

FRANK PIOVIA, experto en estadísticas del Punto Cuarto, quien llegó ayer a Santiago, por vía aérea. Estudiará el desarrollo de los programas de Cooperación Técnica que se aplican en Chile.

Crisis de Mesa en la Cámara solucionarán en los próximos días

En los próximos días quedará solucionada la crisis de la Mesa de la Cámara de Diputados, producida por la renuncia del segundo vicepresidente, Ignacio Palma Vicuña, demócratacristiano, ya aceptada por la Sala. Por acuerdo de ésta, su reemplazante será elegido mañana.

Es probable que, también, mañana se produzca acuerdo de los Comités para tratar las renuncias presentadas por el presidente y el primer vicepresidente, diputados Raúl Juliet, radical y Rafael de la Fuente, nacionalpopular.

En cuanto a la nueva Mesa, al terminar la semana sólo se habían desarrollado conversaciones informales entre dirigentes políticos y parlamentarios, robusteciéndose la idea de integrar una "Mesa de administración", en la cual Juliet seguiría como presidente, De la Fuente u otro representante nacional popular en la primera vicepresidencia y un democrático, Luis Minchel, en la segunda vicepresidencia.

Los Partidos Liberal y Conservador Unido aceptan una Mesa de este tipo, siempre que las entidades favorecidas en la Cámara se comprometan, a su vez, a respetar la actual conformación de la Mesa del Senado, que preside Hernán Videla Lira e integra Alfredo Cerda Jaraquemada como vicepresidente.

El presidente del Partido Nacional Popular, senador Julián Echavarri, ha declarado que la entidad que preside hará un último intento para mantener el bloque parlamentario de centro, con participación de los demócratacristianos. Pero, añadió, en caso que éstos persistan en su alejamiento de la combinación, su Partido considera necesaria la unidad de los demás Partidos, esto es, Radical, Nacional Popular, Democrático y Socialista Democrático.

Esta declaración del senador Echavarri ha producido cierto malestar entre algunos dirigentes demócratacristianos, que la considerarían poco oportuna en este momento, en que ambas colectividades realizan conversaciones y estudios para una posible fusión.

Finalmente, y para el caso de que los nacionalpopulares no llegasen a un entendimiento con los radicales, éstos propondrían una Mesa —también de administración— que encabezaría Juliet e integrarían Minchel y Florencio Galleguillos en las vicepresidencias.

Cámara inicia discusión del proyecto económico

DIPUTADOS DISPONEN DE 19 Y MEDIA HORAS PARA EL DEBATE

La Cámara de Diputados iniciará hoy la discusión general del proyecto económico-financiero del Ejecutivo, en base al informe de sus Comisiones de Gobierno y de Hacienda Unidas que aprobaron ya esta iniciativa.

Con tal objeto, la Corporación ha sido convocada a cinco sesiones, la primera de las cuales comenzará a las 10 horas, y la última terminará a la medianoche. El debate proseguirá mañana, día en que la Cámara procederá a votar en general el proyecto. Como será objeto de varias indicaciones, deberá volver a las Comisiones Unidas para un segundo informe, disponiendo para tal efecto hasta el sábado próximo.

La Cámara tratará en particular y despachará el proyecto, durante los días lunes 2, martes 3 y miércoles 4 de febrero próximo. La iniciativa pasará, enseguida, al Senado, para cumplir su segundo trámite constitucional.

Durante la discusión general, los Comités Parlamentarios dispondrán del tiempo que a continuación se indica, para participar en el debate: Radical, dos horas; Liberal, una y media hora; Conservador Unido, una y media hora; Nacional Popular, una y media hora; Agrariolaborista, dos horas; Democratacristiano, dos horas; Socialista, tres horas; Independiente, tres horas; diputado informante, dos horas, y Ministro de Hacienda, una hora.

En suma, la Cámara empleará 19 y media horas en la discusión general de este proyecto, en el período de dos días.

Diputado informante es el representante radical por Concepción, Humberto Enríquez Frodden, designado para tal objeto por las Comisiones Unidas.

Los funcionarios que atendieron las Comisiones Unidas de Gobierno y Hacienda, trabajaron intensamente ayer y anteanoche para terminar la redacción del informe correspondiente, el que estará a disposición de los diputados en la mañana de hoy.

REGISTRO DE "VIAJANTES"

DEL 29 DE ENERO al 14 de febrero permanecerá cerrado el Registro Nacional de Viajantes.

Mientras dura esta situación, se atenderá por correspondencia dirigida a Casilla N.o 13467, la recepción de inscripciones que exige la Ley N.o 9388.

El Art. 18 de esta ley determina "que toda persona que, sin figurar en el Registro de Viajantes, ejerza estas funciones, será sancionada con una multa a beneficio fiscal.

En caso de reincidencia, el monto de la multa aumentará en un ciento por ciento.

LA CONSTITUCION DE LA INDIA

El 26 de enero de 1950 entró en vigencia la Constitución de la India. En realidad, la India tuvo su independencia política el 15 de agosto de 1947, cuando un acuerdo del Parlamento Británico transfirió el poder de dicho Parlamento al nuevo, al recientemente creado Dominio de la India. A continuación de esta transferencia de poder, eminentes juristas indios estudiaron las Constituciones del mundo y finalmente emitieron un proyecto de la Constitución, el que fue aprobado por los Representantes elegidos a la Asamblea Constituyente de la India.

Bajo esta Constitución, la India llegaba a ser una República Democrática. Por su libre elección, la nueva República continuaba formando parte de la Comunidad Británica de Naciones. El Jefe del Estado Indio es el Presidente de la India, pero no obstante, India reconoce en forma simbólica, como Jefe de la Comunidad, a la Reina de Inglaterra. El que sea miembro de la Comunidad Británica de Naciones no afecta ni significa en nada la soberanía de la India.

El Jefe del Estado Indio es el Presidente, indirectamente elegido por 5 años, por los miembros del Parlamento. Igual sucede con el Vicepresidente, quien es, al mismo tiempo, el Presidente de la Cámara Alta (Senado) del Parlamento de la India.

Pero existe una diferencia con las Repúblicas Americanas, y es que el Poder Ejecutivo recae en el Presidente, pero es el Consejo de Ministros con su Primer Ministro como Jefe. El Consejo de Ministros es responsable por el Parlamento. De este modo, la Constitución de la India es parecida a la Constitución Británica.

El Parlamento Central consta de 2 Cámaras: "El Consejo de Estado" (correspondiente al Senado) y la "Casa del Pueblo" (correspondiente a la Cámara de Diputados). La primera se compone de 250 miembros, y la segunda, de 520. Todos ellos han de ser elegidos, menos 12 (menos del 2 por ciento) los cuales son designados por el Presidente para que representen al Arte, la Literatura y la Ciencia.

Existe sufragio universal en la India. Todo hombre y mujer mayor de 21 años, puede votar. No hay impedimento por analfabetismo. Así, la India es la mayor Democracia en el mundo, ya que cuenta con 200 millones de votantes inscritos.

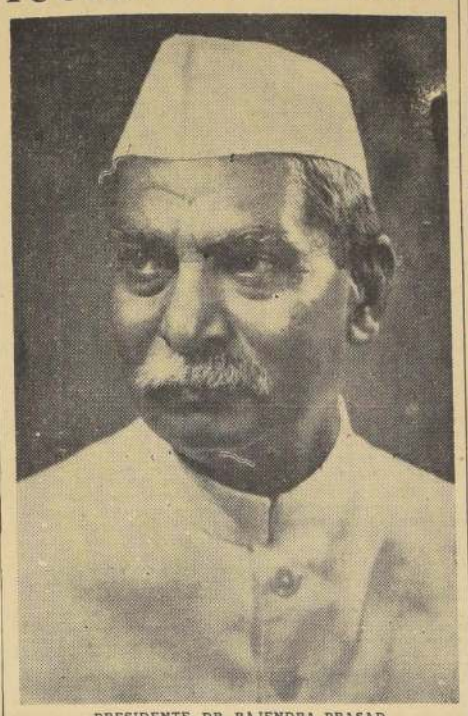

PRESIDENTE, DR. RAJENDRA PRASAD

6) Hay hasta 115 mujeres elegidas miembros de las ramas del Parlamento.

7) La Constitución de la India garantiza ciertos derechos humanos fundamentales, y abandona algunos principios directivos. Los derechos incluyen, libertad de conciencia, religión, propiedad, etc. Respecto a derechos cívicos, no puede haber discriminación en asuntos de religión, raza, casta o sexo.

8) Los principios directivos de la Constitución están encaminados a asegurar la justicia social, económica y política. La India no mantiene alianza alguna con ningún poder ni bloques, y es estrictamente independiente tanto en la teoría como en la práctica.

Su acercamiento a todo problema nacional e internacional es pragmático. El objetivo de la India es llegar a ser un Estado con bienestar, con una formación socialista de la sociedad, sin llegar a ser dogmática. La India aprende mientras avanza y adopta aquellos medios que sean los mejores en varios sistemas económicos del mundo.

9) Es interesante notar que uno de estos Principios se refiere a la prohibición del alcohol con tendencias a que ella sea general. La abstinencia del alcohol se está introduciendo gradualmente en varias partes de la India.

En vista de estos principios hacia la abstinencia alcohólica, las Embajadas de la India en diversas partes del mundo, se abstienen de servir bebidas espirituosas en las recepciones del Día Nacional de la India.

LA INDUSTRIA DEL TE EN LA INDIA

La industria del té en la India es una de las más importantes del país, empleando, como lo hace, sobre un millón de trabajadores. Este número es mayor que el empleado en cualquier otra industria. En Assam, el primer Estado productor de té de la India, provée de medios de subsistencia a no menos de una tercera parte del total de la población. Sin embargo, su importancia para la economía nacional no descansa en este solo hecho. La industria presta su apoyo a varias otras de importancia, entre las cuales se cuentan el acero, la cerámica, el cemento, los fertilizantes y la madera terciada. La última citada, virtualmente depende de la industria del té para su propia existencia.

La industria del té contribuye con más o menos nueve millones de dólares anuales a las Tesorerías del Estado y Centrales por medio de diferentes impuestos. Pero más importante que todo esto es el hecho de que el té es actualmente la principal fuente de divisas, cubriendo alrededor de 50 millones de dólares, o sea, casi la cuarta parte de las divisas de la India.

PRODUCCION DE TE.— El té se produce en diversas áreas del territorio nacional. De un total de producción de alrededor de 400 millones de libras al año, Assam sólo produce cerca de 370 millones de libras. En la India del Sur las principales áreas de producción son: Madras y Kerala, siendo la producción total de sobre 140 millones de libras al año. Otras regiones productoras de té son: Bihar, Tripura, Uttar Pradesh, Punjab, Himachal Pradesch y Mysore. Todas estas juntas producen cerca de 13 millones de libras.

GRAN VARIEDAD DE TIPOS PRODUCIDOS. — En la India el té se produce en áreas que están unas lejos de otras y que difieren también en cuanto a suelos y a condiciones climatéricas. La calidad del té producido varía en consecuencia, de área a área, teniendo cada calidad su característica especial. Los tés de Assam se distinguen por su aroma y fortaleza. Los de Darjeling, en el Estado de Bengala Oeste, son de sabor exquisito. Algunos de los tés producidos en la India del Sur, particularmente en Nilgiri, son también reputados por su aroma y fortaleza. Darjeeling ocupa el lugar de honor no sólo en la India, sino en todo el mundo, y una pequeña cantidad de este té mezclado con el de Assam u otras calidades, perfecciona profundamente y les da su característico sabor y aroma. Por esto hay en el país una variedad de tipos y el comprador tiene un ancho campo de elección.

El Reino Unido fue siempre y sigue siendo el más fuerte comprador, siendo sus compras de 315 millones de libras, a un promedio de 115 millones de dólares. Los países compradores citados en orden de importancia, son: Estados Unidos (23 millones de libras), Egipto (17 millones de libras), URSS (16 millones de libras), Irán (10 millones de libras), Australia (8 millones de libras), Sudán (4 millones de libras), Alemania Occidental (4 millones de libras), Holanda (2 millones de libras) y Afghanistán (1,5 millón de libras). El té de la India es exportado a 27 países. El té es con ventaja la industria más importante de plantíos en la India. Actualmente hay registradas unas 7.144 plantaciones, que cubren 792.532 acres (280.000 hectáreas m/m). Se estima que se han invertido unos 30 millones de dólares en esta industria. Mucha parte del té producido es exportada, y como el consumo interno también aumenta, se estima que la producción para consumo interno es de 210 millones de libras. India aporta un 50 por ciento de la demanda de té en el mundo, excluyendo las necesidades de la China, el Japón y la URSS.

Grandes esfuerzos se hacen por parte de la India, junto con otros productores de té y el comercio local, a fin de propagar el gusto por el consumo de té. Las instituciones son los Consejos de Té de los Estados Unidos, Canadá, Alemania Occidental, Holanda e Irlanda. Los esfuerzos hechos por estas organizaciones van dando lentamente sus frutos.

La posición prominente de la India como productora de té en el mundo, ha sido alcanzada y mantenida a través de intensa campaña de investigaciones científicas. Las investigaciones se llevan a efecto en cierto número de laboratorios, y se refieren al cultivo y preparación del producto. Los principales puntos de investigación se refieren a los suelos, al clima, a la calidad del té producido, efecto de los fertilizantes, resultados de diferentes métodos de plantación, periodicidades diferentes en poda y cosechas, otros factores afines, etc.

Al través de éstas y otras investigaciones, continuamente se hacen esfuerzos para mejorar la calidad del té de la India. Las mejoras en los métodos de los manufactureros son constantemente investigadas en el país. Como resultado de estas medidas, la calidad del té de la India está mejorando gradualmente y se estima que mejorará aún más en el futuro.

La totalidad del trabajo de la producción del té y su exportación es controlada por la Oficina del Té, de Calcutta.

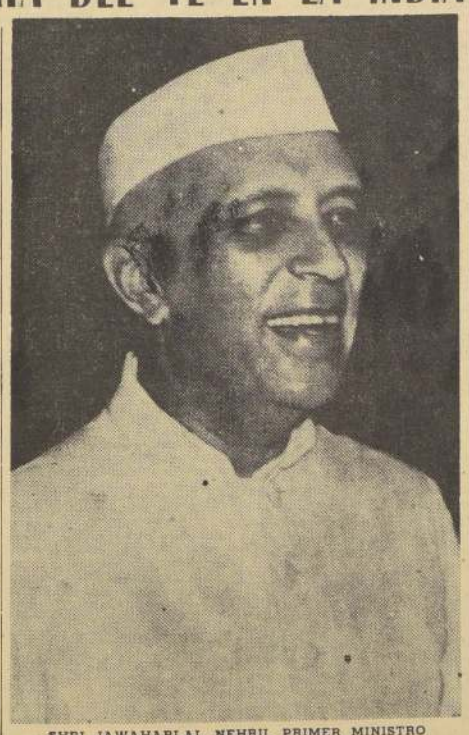

SHRI JAWAHARLAL NEHRU, PRIMER MINISTRO

DIA NACIONAL DE INDIA SERA CELEBRADO HOY

Con motivo de celebrarse hoy el Día Nacional de la India, el Presidente de la República y el Ministro de Relaciones Exteriores enviarán sendas felicitaciones al Jefe del Estado y al Canciller de ese país. Al mediodía, el Subdirector Adjunto del Protocolo, señor Mario Silva, y un Edecán del Presidente de la República, visitarán al Embajador señor Ranghiah Subra Mani, para presentarle los saludos oficiales del Gobierno.

A las 19.30 horas tendrá lugar en la sede de la misión diplomática la recepción oficial, a la que han sido invitados Ministros de Estado, parlamentarios, miembros del Poder Judicial y otras altas personalidades.

A Estados Unidos el Director del Instituto Chileno-Norteamericano

Ayer se dirigió a Estados Unidos el señor James H. Graham, ex Director del Instituto Chileno-Norteamericano de Cultura, quien llegó hace más o menos cinco años a nuestro país.

En 1953, el señor Graham, graduado en la Universidad de Wisconsin, llegó a Chile para hacerse cargo de la Dirección del Instituto Chileno-Norteamericano en Concepción, ciudad en la que permaneció dos años. En 1955 fue nombrado Director del Instituto Chileno-Norteamericano en Santiago, cargo en el que desarrolló una notable labor de acercamiento cultural entre Chile y Estados Unidos. En Concepción conoció a la que hoy es su esposa, quien le ha dado cuatro hijos chilenos.

Su nombramiento de Agregado Cultural Adjunto de la Embajada de Estados Unidos en Caracas, Venezuela, significa un merecido ascenso en su carrera.

Tanto el señor Graham como su esposa hicieron muy buenos amigos en Chile, y su partida fue objeto de numerosas manifestaciones de simpatías, tanto de alumnos como de amigos y miembros del Instituto Chileno-Norteamericano de Cultura.

Reemplazará en sus funciones de Director del Instituto al Sr. Graham, el señor Sidney L. Hamolsky, quien también ha sido dos años Director de la misma institución en Concepción.

20 BECARIOS ENVIARA AL EXTRANJERO LA NU.

ALREDEDOR de 20 becas concederá este año para que profesionales y técnicos chilenos vayan al extranjero a perfeccionar sus conocimientos en meteorología agrícola, suelos, fotopatología, vitivinicultura, parasitología vegetal, extensión agrícola, cooperativas, economía agraria, tecnología pesquera, investigación forestal, oceanografía, ensayos espectrofotométricos, ensayos físico-químicos, administración de hospitales e higiene mental.

Las becas son otorgadas de acuerdo al programa elaborado con la colaboración de la Administración de Asistencia Técnica. Y se cuenta para ello con la cooperación de la Organización Meteorológica Mundial, la FAO, Unesco, Organización Mundial de la Salud y otros organismos de las Naciones Unidas.

Los distintos ministerios proponen a los funcionarios a quienes deseen enviar a hacer las observaciones en el exterior para que sus experiencias sean aplicadas de inmediato a su regreso al país.

Por otra parte, las Naciones Unidas han enviado a Chile 1.141 becarios de países latinoamericanos, entre 1952 y 1958. Los cursos de carácter regional han aprovechado la experiencia de profesores chilenos y de institutos técnicos nacionales, junto con asesores técnicos extranjeros, en materias agropecuarias, económicas, formación de especialistas en ciencias sociales, educación, enfermería, sanitaria, bienestar social, demografía y bioestadística.

Excmo. señor Ranghiah Subra Mani, Embajador de la India en Chile, cuyo país celebra hoy su Día Nacional.

CHARLAS SOBRE JAZZ EN LA ESCUELA DE VERANO

El comentarista Francisco Deza, durante varios años director del Club de Jazz de Santiago y de diversas audiciones radiales especializadas, ofrecerá hoy, a las 19 horas una charla sobre el tema: "Jazz: singular expresión artística de nuestro siglo", en el Liceo N.o 1 de Niñas, Compañía con Amunátegui.

La charla forma parte del ciclo de conferencias libres de la Escuela Internacional de Verano de la Universidad de Chile.

El señor Deza tratará de los aspectos históricos, estéticos y las reacciones del oyente frente al Jazz.

Veamos qué hay en Almacenes París

Año XLIII N.o 15.027

Empresa Periodística "LA NACION" fundada el 14 de enero de 1917.— AGUSTINAS 1269.— TELEFONO 82222.— CASILLA 81-D

Santiago de Chile, lunes 26 de enero de 1959

Reajustes para Empleados Públicos

EN relación con el reajuste de sueldos y salarios que contiene el Proyecto Económico propuesto por el Ejecutivo al Congreso, y que ya ha sido despachado por las Comisiones Unidas de Gobierno y Hacienda de la Cámara de Diputados, el Gobierno aceptó modificar la escala de aumento contemplada en el proyecto primitivo. Esta innovación significa otorgar a los empleados fiscales y semifiscales un tratamiento similar al concedido al sector privado, no obstante la precaria situación financiera de la Caja Fiscal.

Los nuevos porcentajes, que regirán a partir del primer día del mes en curso, se reparten desde un veinte a un treinta y ocho y medio por ciento, correspondiendo los mayores aumentos al personal de la Administración Pública que goza de rentas menores. El criterio del Gobierno, en este sentido, es favorecer a los sectores de situación económica más precaria, principio general que el Ejecutivo está aplicando en su política de saneamiento económico del país, como se puede apreciar objetivamente en el mejoramiento de la asignación familiar en la disminución de los impuestos de las rentas bajas, la supresión de otros que gravan a determinados productos esenciales y algunas de las reformas básicas del arancel aduanero.

El personal con goce de asignación de estímulo de 75%, del Congreso Nacional, Poder Judicial, Superintendencia de Seguridad Social, Casa de Moneda y Caja de Colonización Agrícola, recibirá un aumento del 20% de su renta, contra el primitivo cálculo de 16,5%. Los empleados de la Dirección General de Correos y Telégrafos, a quienes se les había asignado un aumento de 18%, quedan ahora con sus emolumentos reajustados en 21,5%.

En un tercer grupo, el personal de empleados que goza de una asignación de estímulo de 50%, con excepción de la de título, y los empleados de la Dirección de Crédito Prendario, mejora el 23% primitivo por un 26,5% actual.

El numeroso personal sujeto a trienio, del Ministerio de Educación y Universidad de Chile, Técnica del Estado y de Concepción, reajusta sus rentas en un 28,5% sobre el 25% que contemplaba el mensaje anterior. Los médicos afectos a la Ley N.o 10,223 y el personal de empleados y obreros del Servicio Nacional de Salud gozarán de un aumento del 34%, o sea, mejoran sus sueldos en un 3,5% en relación con lo estipulado en el proyecto primitivo.

Por último, los empleados que no gozan de asignación de estímulo u otra similar, recibirán un 38,5% de aumento, que es el porcentaje más alto que contempla el proyecto en discusión.

Los reajustes otorgados por el Gobierno, en momentos tan difíciles para la economía nacional, permitirán a los empleados y obreros fiscales absorber las alzas de los artículos por efecto de la aplicación de la nueva política económica del Gobierno. Los sectores más portergados reciben el porcentaje superior de los reajustes, hasta que la Administración Pública logre su justa y legítima nivelación de remuneraciones, que terminará con la verdadera anarquía que existe en sueldos y salarios, y que el Presidente Alessandri resolverá en el futuro inmediato, por convenir así a la justicia funcionaria y a los intereses superiores del país.

Asilo político

VEINTIUN partidarios del régimen derrocado de Fulgencio Batista buscaron refugio en la Embajada de Chile en La Habana, y tras obtener su salvoconducto del nuevo Gobierno, tomaron el avión que debía conducirlos a nuestro país. Pero por desperfecto de uno de los motores, la nave aérea debió regresar inmediatamente al aeropuerto, lo que obligó al Embajador, don Emilio Edwards Bello, a acudir apresuradamente para asegurar la protección de sus asilados.

El Ministro de Relaciones Exteriores de Chile, en conocimiento de estos hechos, declaró que nuestro Gobierno se atendrá a los convenios vigentes sobre asilo político, y poco después el Canciller cubano accedió a conceder nuevo salvoconducto para que los refugiados pudieran viajar al exterior.

La rápida solución de este incidente es una muestra clara del respeto que se ha sabido guardar, aun en medio de la profunda tensión política que vive la nación cubana, a las normas jurídicas internacionales y a la tradición de armónica convivencia entre los pueblos de nuestro continente.

Para Chile, el derecho de asilo representa una tradición honrosa que ha mantenido con celo desde los albores de la Independencia, y aun en las circunstancias más difíciles lo ha aplicado, seguro de cumplir con un imperativo de conciencia, o lo ha respetado sin vacilación, como en el caso dramático de la Revolución de 1891, cuando el Presidente Balmaceda buscó asilo en la Embajada de la República Argentina.

Aunque el asilo político no constituye propiamente un "derecho" en su normativa jurídica dentro del rodaje de la Cancillería chilena, sino una "facultad", como lo expresa el reglamento que contiene las Instrucciones al Cuerpo Diplomático, y que lleva las firmas del Presidente, don Arturo Alessandri, y de su Canciller, el gran internacionalista don Miguel Cruchaga Tocornal, en el hecho está regido también por los tratados internacionales, y en ciertas circunstancias le son aplicables las normas y principios del Código de Bustamante.

Para que pueda concederse el asilo deben concurrir, junto con las normas internacionales aplicables, las siguientes circunstancias: conmoción interna que haya suspendido el normal funcionamiento de los tribunales de justicia, y riesgo de la vida de la persona que solicita el asilo.

Durante el desarrollo de la guerra civil española, nuestra Embajada en Madrid cumplió a este respecto una labor humanitaria de honda significación, que hará recordar siempre las nobles personalidades de don Carlos Morla Lynch y don Germán Vergara Donoso, por la dignidad y la entereza de que hicieron gala para dar cumplimiento a una misión tan delicada y trascendente, gracias a la cual salvaron la vida importantes personalidades intelectuales y políticas.

Hace ya muchos años, una revolución derribó al Presidente Machado, de Cuba, y las turbas amenazaban con atropellar la inmunidad diplomática y la persona del Embajador de los Estados Unidos en ese país, Mr. Sumner Welles. El Embajador de Chile —que por rara coincidencia era el mismo de ahora—, acudió presto en amparo del diplomático norteamericano, prestándole su protección eficaz.

Aunque desde el punto de vista técnico-jurídico no fue éste un caso de asilo político, en su espíritu y en su esencia estaba configurada, en el hecho, la vieja y nobilísima institución.

Para todo chileno, el asilo se vincula a las más caras de las convicciones cívicas, toda vez que la letra del Himno Patrio lo establece como norma de conducta.

Una alianza científica

Por ERNESTO MONTENEGRO

CHILE ES POR estos días una asamblea internacional de deportistas, con un numeroso contingente de hombres jóvenes venidos del otro lado de la llamada cortina de hierro. El juego de competencia a que se entregan con sus adversarios de Occidente no excluye una pelea desesperada por sacarse ventajas unos a otros; pero eso no acarrea de ninguna manera inquina personal ni prevenciones de raza. Al contrario, todos esperan que de estos contactos individuales resulten estima y respetuo mutuos, una vez que se borren las prevenciones que traen el desconocimiento y el recelo basado en la ignorancia de la verdadera índole de cada cual. Amistades firmes y duraderas bien pueden establecerse a consecuencia de estos encuentros deportivos, visto que las mismas guerras entre naciones fueron muchas veces causa de intercambio cultural y aun de alianzas entre familias, tal como consta de la poesía secular entre moros y cristianos en España, o entre indios y peninsulares en el Nuevo Mundo. (El incidente ruso-chino sería la excepción que confirma la regla.)

Por razones semejantes a ésas sería de esperar que la tensión política que aqueja a las potencias de todo orden se relajase considerablemente al concertar convenios permanentes de cooperación con fines benéficos de la índole del Año Geofísico, que ha durado realmente año y medio, y cuyos resultados no se alcanzarán por cierto sino en un continuo intercambio de datos y de conclusiones entre los doctos de todo el mundo civilizado que participaron en esos estudios, y que seguirán manteniéndose en correspondencia, y en consulta por mucho tiempo todavía. Los hombres de ciencia fueron siempre los genuinos internacionalistas, por haber practicado consistentemente la cooperación en sus investigaciones y, recíprocamente, una crítica tan franca como desinteresada del aporte de sus colegas.

La historia de la ciencia nos advierte que esas relaciones profesionales entre los investigadores no se interrumpieron ni en los períodos más violentos de las guerras que dividieron a los pueblos; y también en nuestros días se han oído las protestas de hombres de ciencia norteamericanos, ingleses o rusos cuando los políticos o los militares han pretendido amordazar a los investigadores o establecer una doctrina oficial, como en el caso de Lysenko y sus teorías genéticas, o las medidas disciplinarias del mayor Strauss en Washington con referencia a los secretos atómicos. Los hechos probaron que tales restricciones resultan contraproducentes, pues al decidir el Congreso norteamericano negar cierta información secreta a Inglaterra, resultó al fin de cuentas que los físicos británicos sobrepasaron a sus colegas de Estados Unidos en otras ramas de la preparación bélica, y no hubo más que dejar a un lado esas restricciones y restablecer la colaboración con Gran Bretaña.

Acaso en ninguna esfera científica sea tan imperativa esta cooperación como en las exploraciones del espacio que ahora alcanzan tal boga. Las infinitas complejidades de esta empresa cósmica suponen lógicamente un esfuerzo colectivo del genio investigador y organizador de todo el género humano, así como en el aspecto financiero bien podrían agotar los recursos de las naciones más ricas del mundo. Las gentes bien informadas están de acuerdo en que la posibilidad de que la conquista del espacio sideral se convierta en una amenaza de destrucción para un país determinado de la superficie terrestre, es tan aventurada como absurda, por cuanto no se aleja uno a distancias remotas para combatir lo que tenga a su alcance sin salir de este mundo, y, por otra parte, un bomoardeo desde la Luna o de cualquier planeta solar pondría por igual en peligro a cualquiera región de nuestro globo, aun cuando cada disparo fuese precedido por los más minuciosos cálculos astronómicos.

Entretanto, aquí mismo a ras de la esfera terráquea hay incontables necesidades por satisfacer, que piden recursos y experiencia ilimitados. Los estudios geofísicos no deberían limitarse por lo tanto a un período determinado, sino continuar como una actividad permanente de las Naciones Unidas o de cualquiera organización internacional que pueda encauzarlas. Ciertos problemas son mucho más urgentes que otros; pero todos los que procuren el aumento de los medios de subsistencia de la humanidad, la conservación de la salud individual, un mejor conocimiento y coordinación de los pronósticos meteorológicos y sísmicos, la expansión de viviendas cómodas e higiénicas para media humanidad, junto con los problemas angustiosos de la sobrepoblación, el analfabetismo y la tiranía, deben contar con la preferencia.

¿No sería más propio y mejor comenzar por poner nuestra casa en orden, antes de invadir la de nuestros vecinos los marcianos o los lunáticos? Mientras se siguen sintiendo los pinchazos del hambre en la India, en la China, en el Africa y en nuestra América, la mitad norte de Siberia permanece helada y estéril bajo la costra de la tundra polar, en tanto que una tercera parte de Africa en la región del Sahara se ha convertido en un mar de arenas y riscos resquebrajados por la sequía milenaria. Es posible que una irradiación atómica controlada pudiese devolver la fertilidad a la estepa siberiana donde antes vivió el mamuth, el antepasado del elefante que hoy habita la zona tórrida, y también podría ser que unas cuantas explosiones nucleares en profundidad hicieran aflorar las corrientes subterráneas que bajan del Atlas y otras cadenas montañosas africanas, creando así nuevos y más vastos oasis allí donde quedan todavía las huellas de pretéritas civilizaciones.

Y es posible que todo eso no sean ociosas especulaciones mías, sino el mero esbozo de planes de mejoramiento de las condiciones de vida de este mundo sublunar que habitamos en común tantos y tan malos vecinos como hemos probado ser los incorregibles y obtusos pobladores de los cinco continentes del globo.

E. M.

La monarquía en Grecia

"MI PODER ES EL AMOR DE MI PUEBLO" (Lema Real)

Por GABRIEL MUSTAKIS D.

COMO lo dice el lema, la monarquía helena tiene un carácter eminentemente democrático, y siempre ha sido sobre el amor del pueblo en el que la dinastía reinante ha tratado de basar la autoridad y el prestigio de la institución de la monarquía desde la ascensión al trono del fundador de la nueva dinastía, Jorge I, en 1863.

En Grecia, la institución de la monarquía empieza con Minos de Grecia, los reyes micenios, espartanos y atenienses, Felipe de Macedonia, Alejandro el Grande, y, finalmente, los emperadores del Bizancio, el último de los cuales, Constantino Paleologos, cayó en defensa de Constantinopla, en 1453.

Pero la monarquía de hoy, basando su autoridad en el amor del pueblo ha evolucionado hasta llegar a sintetizar la tradición real con el espíritu de la democracia contemporánea. De ahí que en el término "democracia real" esté sintetizado el espíritu del pueblo heleno.

La dinastía reinante ha dado cinco reyes a Grecia: Jorge I (1863-1913), Constantino (1913-1917, 1920-1922), Alejandro (1917-1920), Jorge II (1922-1923, 1935-1947) y Pablo (1947-?).

A pesar de las vicisitudes que la monarquía ha conocido en Grecia, el pueblo griego repetidamente se ha pronunciado en su favor. Desde la caída Otón, primer soberano del reciente e independizado Estado heleno, en 1862, los soberanos helenos han tenido que abandonar su trono y el país tres veces (en 1917, 1922 y en 1923), debido a circunstancias internas y de política internacional, pero tres veces el pueblo heleno votó por su regreso y les concedió una recepción triunfal.

El amor del pueblo por los miembros de la dinastía no solamente se debe al hecho que en ellos ven a los guardianes de sus libertades y de su unión nacional; también se debe a una estimación de sus virtudes y, en especial, a su sencillez.

El Rey Pablo creció en un ambiente de una Corte democrática, y el ejemplo de su abuelo le inspiró en todos sus actos. Al llegar al trono, inmediatamente puso sobre la monarquía el sello de nuestros tiempos, y su reinado se inspira en un espíritu completamente moderno. Ningún rey, ni tampoco ningún otro griego, ha llegado a conocer a Grecia tan profundamente, llegando en sus continuos viajes a través de todo el país a tomar íntimos contactos con su pueblo. Esta democrática convivencia ampliamente compartida por su consorte, la Reina Federika, que en sus continuos viajes hasta los más remotos rincones del territorio ha sido su inseparable compañera.

EL REY COMO JEFE DE ESTADO — Bajo la Constitución griega del 1.o de enero de 1942, el Rey desempeña una función triple:

a) Es el símbolo permanente de la nación, tanto ante los ojos del pueblo heleno, como en los otros países.

b) Es el guardián de la Constitución, o, en términos de la Ley Constitucional griega, el "Regulador del Estado".

c) Coopera en el ejercicio de los poderes legislativo, ejecutivo y judicial.

1.—El simbolismo de la Corona Griega.— Existe algo profundamente significativo en el papel romántico designado por el pueblo griego a su soberano. Es un hecho que el Rey personifica el concepto abstracto de la nación. Por tanto, el primer rey heleno en los tiempos modernos al llevar el nombre de Constantino siempre ha sido conocido por los helenos como Constantino XII, siendo considerado sucesor de Constatino XI, el último emperador bizantino que murió en la defensa de Constantinopla, en el tiempo de la caída del Imperio Bizantino en 1453.

Hoy día, tanto desde el punto de vista nacional como internacional, el Rey es el símbolo viviente de la continuidad de una vida nacional extendida a lo largo de veinte siglos de vicisitudes históricas.

2.—El Rey como guardián de la Constitución.— Es la función del Rey la de pfeservar la Constitución para el pueblo, como una fuerza viviente y no para reducir la Constitución a un mero documento legal, sino para que sea guía en la vida, cuyo espíritu siempre es el de la época; el Rey de los helenos goza de la prerrogativa de regular el orden político. Esta misión altamente delicada y difícil siempre ha sido llevada a cabo por los soberanos de Grecia con coraje y criterio de estadistas. El Rey Pablo, especialmente, ha demostrado muchas veces que sabe cómo ejercer esta prerrogativa para preservar la Democracia en su sentido verdaderamente helénico.

El Rey es el factor permanente del cuerpo político, mientras los gobiernos se suceden y cambian en las diferentes fases de la opinión pública demostrada por el electorado.

La función del Rey como regulador del Estado, consiste en su esfuerzo para establecer un equilibrio entre todas las fuerzas parlamentarias en el campo político y en asegurar un Gobierno verdaderamente representativo del pueblo, esto se obtiene:

a) Manteniendo el equilibrio entre el Parlamento y el electorado. Para alcanzar este fin, el Rey se mantiene informado de la opinión pública para asegurarse que la voz del Parlamento refleja la voz del pueblo. En el caso contrario, tiene el derecho de exigir la dimisión del Gabinete, aun cuando tenga la confianza de la Cámara, y a disolver el Parlamento, confiando el proceso de las elecciones dentro de un tiempo limitado a un Gobierno de su elección. Han existido pocos casos en la historia parlamentaria de Grecia de una destitución de un Gabinete por el Rey, tal cuando el Rey Jorge I pidió la dimisión del Gabinete de Deliyannis, en 1892;

b) Estableciendo y manteniendo el equilibrio entre el Parlamento y el Gabinete. En caso que este equilibrio desaparezca, el Rey despide al Gobierno y confía el mandato a una personalidad parlamentaria o extraparlamentaria, que pueda obtener la confianza de la Cámara. Jorge I destacó este principio en su discurso desde el Trono, en 1875: "Exijo de los que son llamados por parte mía a gobernar la nación, que gocen de toda la confianza de la mayoría del Parlamento".

El ejercicio de tal función reguladora por parte de la Corona, seguramente pone el discernimiento del Rey a una prueba severa. El Soberano debe ser capaz de darse cuenta del clima político, de tal modo que lleve el Gabinete y el Parlamento en armonía con el sentimiento popular, sin provocar reacciones peligrosas de parte de los partidos políticos. En breve debe regular a todos estos instrumentos del Gobierno de tal manera que sea un Gobierno de la elección del pueblo, o, en las palabras de Abraham Lincoln, un "Gobierno del pueblo, por el pueblo y para el pueblo".

G. M. D.

Análisis económico de la América Latina

Por ERNEST ATKINSON

Londres, enero de 1959.
Exclusivo para LA NACION.

LA sección de América Latina e Indias Occidentales, de la Cámara de Comercio de Manchester, acaba de dar a la publicidad su Memoria Anual. Se dice en este documento que el comercio con la América Latina ha sido casi igual al de años anteriores, con aumento en el de materias primas y bienes de capital necesarios a los numerosos programas de desarrollo e industrialización que se están llevando a cabo.

La Memoria añade: "La baja de precios de los productos naturales, especialmente del café y el cobre, en la mayoría de los países, ha dado lugar a continuas dificultades de divisas en casi todos los mercados y a la consecuente limitación de la importación, reducida a artículos considerados indispensables para la economía de los importadores.

"Ante esas dificultades, no es sorprendente que la exportación británica a la América Latina durante los diez primeros meses del año mostrase alguna merma en relación con el mismo período de 1957; y, en verdad, cuando se tiene en cuenta que nuestra importación de los países latinoamericanos decreció en un 16 por ciento, tal vez se puede considerar como un gran logro el hecho de que nuestra exportación a ellos sólo se redujera en un 5 por ciento."

En la Memoria se indica que los exportadores británicos, por regla general, ven en los mercados latinoamericanos excelentes oportunidades a largo plazo. Es de esperar un mayor campo para la iniciativa en aquella zona, y también, por consiguiente, que en ella obtengan algún día beneficios quienes ahora procuran vencer las dificultades que actualmente presenta el comercio con la América Latina.

"La concentración de fondos disponibles para la importación de bienes de capital y materias primas, combinada con el desarrollo de industrias manufactureras y las consecuentes medidas proteccionistas, seguirá limitando las oportunidades", prosigue la Memoria, que añade: "Aún así, sin embargo, y por lo que hace el comercio a largo plazo, el aumento de ingresos por habitante acabará por ofrecer a los artículos de consumo británicos, oportunidades de venta que no han existido en los años de postguerra".

El documento se ocupa de varios países aisladamente, y, por ejemplo, dice en cuanto a la Argentina: "El nuevo Gobierno no ha anunciado ningún cambio básico en política económica, lo que hace suponer que continuarán las restricciones a la importación de todos los artículos considerados no esenciales. Ante estas perspectivas, las esperanzas de un aumento de las exportaciones británicas a dicho país en un próximo futuro no son buenas".

Por lo que respecta a Brasil, comenta:

"A pesar de las dificultades, este país ha observado escrupulosamente sus obligaciones de liquidación de atrasos comerciales con el Reino Unido. El saldo actual del Acuerdo de Pagos de 1953 está por debajo de los 12.000.000 de libras esterlinas, y las partidas registradas hasta el 18 de mayo de 1953 han sido liquidadas".

En cuanto a Chile, manifiesta: "Durante el año, los exportadores británicos mostraron un creciente interés por las posibilidades que ofrecen los privilegios comerciales inherentes a las zonas libres chilenas, especialmente las de Arica y Punta Arenas. Estas zonas brindan actualmente a muchos productos del Reino Unido un mercado inexistente en otras partes de Chile, y los exportadores harían bien investigando sus posibilidades".

He aquí, finalmente, otros puntos del informe:

"Venezuela y México siguen libres de dificultades financieras, y nuestro comercio con ambos países se ha mantenido a alto nivel."

"Hay indicios de que Colombia empieza a recobrarse de su grave crisis económica, y las severas medidas dictadas para superarla han surtido su efecto durante el año. Nuestra exportación fue ligeramente inferior a la de 1957, que ya había sido baja, y es de esperar que el fortalecimiento proporcione nuevas oportunidades a los exportadores británicos." E. A.

Panorama

Los chiflados

LOS chiflados son multicolores. Con sólo verles la cara, uno es capaz de adivinar por lo que "les da". A veces se engaña, pero la mayoría de las veces acierta. A algunos "les da" por coleccionar estampillas o discos, por los perros o los gatos, por las "canastas" o el trago. A otros, por caminar, por juntar corbatas, por ir de picnic o hacer excursiones, por ser condecorados o por los puestos.

En Antofagasta había un chiflado de veras. No se sabía de dónde salió, pero le encantaba andar todo el día por las calles, vagar, moverse de un lado a otro. Le llamaban "Perico", era pobretón y usaba un sombrero sucio y raído, como el resto de sus indumentos. Lo que más atraía en él eran las coloridas condecoraciones que lucía en las solapas. Decía que hablaba con la luna, y siempre se le veía acompañado de un perro.

En Santiago hay varios "pericos". Uno de ellos es elegantoso, limpio. Dicen que es de buena familia, pero transpira corriendo de negocio en negocio cambiándoles billetes "chicos", recién sacados del Banco Central, por billetes "grandes". Es el que abastece de sencillo a los comerciantes. Al que va con lentes por la calle, lo detiene, le da consejos y le ofrece un libro que ha escrito, para que aprenda su "método" para no perder la vista.

Por ahí existe otro. El sábado en la mañana salió a la calle con sus ropas garabateadas con tiza. Nervioso y semiandrajoso, entraba a las tiendas a pedir una moneda.

A su espalda llevaba un letrero, de esos que regala un matutino a sus avisadores. El letrero decía: "Se arrienda".

No tenía dirección.

¿Desleales?

EL "strip-tease" es un espectáculo nacido en la postguerra. Es un género que hizo furor en París y se esparció triunfalmente por el mundo. Las bailarinas van desvistiéndose de a poco en el escenario. Los que quieren darle más color y picardía, permiten que los asistentes suban a ayudarle a la artista a sacarse las ropas.

Era, y es, una manera de darle calor a los espectáculos frívolos, que han estado destiñéndose con el tiempo.

Pero los alemanes no lo han entendido así. Por lo contrario, piensan que es una competencia "desleal" a los que realmente son artistas, a los que hacen arte por el arte. Y han iniciado un movimiento para prohibir el "strip-tease" en los teatros y clubes nocturnos de Alemania Occidental. Ya 45 agencias teatrales han recibido notificación oficial para no contratar a las que, según la Oficina Federal de Colocaciones, les "gusta bañarse en público".

Así pretenden proteger a los artistas de variedades que no necesitan desvestirse para divertir al público.

Desvisten un santo para vestir a otro.

Gotitas

El enamorado es casi siempre un hombre que al encontrar, un carbón encendido, lo guarda en su bolsillo y piensa: "Esto es un diamante".

A. H.

La educación en los Estados Unidos

Por DOUGLAS H. SCHNEIDER

DE LA "Saturday Review" al "Atlantic Monthly", revistas de tipo intelectual, cuyos lectores se cuentan por centenares de miles, a las populares, como "Life" y el "Ladie's Home Journal", que alcanzan una tirada de varios millones, los periódicos norteamericanos vienen consagrando sus columnas desde hace varios meses al tema de la educación. Desde que terminó la guerra, los especialistas han discutido el asunto, pero es ahora cuando los problemas de la enseñanza llegan al dominio del gran público.

Dos hechos, muy diferentes entre sí, han suscitado este nuevo interés del norteamericano común por la formación intelectual de sus hijos. En primer lugar, la experiencia fructuosa de los "sputniks" rusos y la ventaja que alcanzaron sobre los satélites norteamericanos, que en 1957 alteraron la calma eufórica del ciudadano de los Estados Unidos. Otro factor del cual él se da cuenta con menos claridad es la coincidencia de la curva demográfica norteamericana y de la renta nacional.

Los fondos de que disponen las escuelas secundarias de los Estados Unidos (y la "recesión" de los últimos meses no los ha modificado), les permiten recibir a un 70 por ciento de los jóvenes de 17 años, mientras que en Francia o en Inglaterra la cantidad es de alrededor del 10 por ciento. Si traducimos estos porcentajes en cifras absolutas, llegaremos a cerca de tres millones para las universidades y a unos ocho millones para los colegios secundarios, cifras a las cuales hay que añadir un total de 41.000.000, más o menos, de niños y adolescentes que siguen diferentes cursos.

Teniendo en cuenta estas estadísticas y el progreso técnico de la U. R. S. S., se explica el interés de que beneficia hoy la cuestión escolar en los Estados Unidos. Por otra parte, conviene tener presente la particular estructura de la educación norteamericana, que igualmente favorece esta curiosidad: la ausencia de un Ministerio de la Educación; la responsabilidad en la materia de las autoridades municipales, y la acción decisiva de los padres de familia y los maestros de escuela y profesores reunidos en asociaciones especiales (Parent-Teacher Associations).

¿Cómo se orienta esta discusión? ¿Qué tendencia predomina en el debate? A raíz del vuelo del Sputnik se pudo temer una radical tendencia hacia sistemas educativos destinados a formar científicos (físicos, físicos, técnicos en [illegible] etc.), que pudieran [illegible] guante y vencer en el [illegible] internacional. Pero sin [illegible] go unos cuantos meses [illegible] triunfos de los satélites [illegible] americanos han bastado [illegible] calmar los espíritus y [illegible] volver a criterios a la [illegible] clásicos y sin duda más [illegible] vechosos a la larga para el [illegible] de los "científicos" en cuanto [illegible] sus puntos de vista, [illegible] cierto que hoy existen [illegible] no vacilan en declarar, como ha hecho el Rector de la Universidad de Princeton, [illegible] Robert Goheen, que "las [illegible] manidades y las ciencias [illegible] les ofrecen los mejores [illegible] para comprender las [illegible] de la historia del hombre, [illegible] sus victorias y de sus [illegible] y para comprender y [illegible] las fuerzas que animan a [illegible] individuos y a las sociedades, así como también para [illegible] ver la eterna búsqueda del [illegible] bre, siempre ávido de valores [illegible] de principios cada vez más [illegible] guros y mejores".

Sería prematuro llegar [illegible] una conclusión. Las ideas [illegible] mo las costumbres en los Estados Unidos son más fluidas [illegible] desarrollan con mayor [illegible] que en cualquier otra parte. Sólo la historia, dentro de [illegible] gunos años, podrá decir [illegible] nes son los vencedores de esta nueva querella entre "antiguos" y "modernos", entre humanistas y científicos.

Con todo, no es demasiado temprano como para no poder apreciar un resultado positivo del interés del público norteamericano por la cuestión escolar: la revalorización de la "rea" del educador a los ojos de la nación. Como dice el almirante Richover, miembro de la Comisión de Energía Nuclear, creador de los primeros submarinos atómicos: "Debemos modificar nuestra actitud frente a los intelectuales y los técnicos. Sería mejor que no les llamáramos con nombres que peyorativamente están cargados de contenido desdén irónico..."

Si la actual discusión [illegible] como resultado una situación [illegible] cialmente mejor y materialmente mejor recompensada para el maestro y el profesor, la [illegible] lidad entre el Sputnik y el [illegible] plorer tendrá una consecuencia inesperada e importante: la victoria de la inteligencia sobre los espíritus siempre peligrosos que desprecian la cultura y niegan el valor del pensamiento. (Boletín de la UNESCO).

D. H. Sch.

Cartas al Director

EL PRINCIPE

Señor Director:

Como es del conocimiento público que la visita del Príncipe Bernardo de Holanda a nuestro país será en unos días más, pues según confirmación de la Cancillería llegará el 1.o de febrero próximo, con motivo del Primer Campeonato Mundial de Equitación que se [illegible] a efecto en Viña del Mar, es que deseo hacer algún recuerdo de su personaje en otra visita que nos hizo anteriormente y que nos [illegible] a todos los chilenos resentidos por sus declaraciones poco favorables a nuestra raza, a nuestras Fuerzas Armadas y, en especial, al pueblo chileno.

Somos un país tradicionalmente hospitalario, recibimos bien a todo el mundo, pero esta generosidad no es comprendida a veces por ciertos personajes.

Con todo el respeto que me merece el señor Director, lo saludo cordialmente, Jan Van Der Zwan, Casilla 279134, Santiago.

PANIFICADORES RESPONDEN

Señor Director:

Frente a las afirmaciones de su diario, con respecto al gremio de obreros panificadores, la Federación Nacional de Panificadores de Chile declara:

1.o La incidencia de la obra de mano en los costos de panificación fue real en el año 1958 representó un 15 o|o. La incidencia de la materia prima del mismo año representó un 70 o|o.

No puede, en consecuencia, imputarse a los obreros panificadores el alza del precio del pan. Son otros los responsables, a los cuales conoce perfectamente el editorialista de su diario.

2.o El trabajo por tarea en la industria del pan no obedece a un mero capricho del gremio. Ello es el producto del proceso de elaboración del pan que está sujeto a un horario matemático, como consecuencia que el tiempo que el obrero debe permanecer en la panadería está regulado por el estado de fermentación de las masas, temperatura del ambiente y de los hornos. El obrero trabaja generalmente en un clima insano y en jornadas agotadoras. El proceso de la confección de las masas, amoldación y cocción del pan no puede ser interrumpido, pues ello repercutiría en la eficiencia y calidad del pan. De lo anterior se infiere que el horario de trabajo en la industria del pan es de 9, 8 y 10 horas diarias.

3.o El gremio ha reiterado al Gobierno una solución real para el problema del pan en beneficio de los consumidores. El consiste en el único procedimiento técnico y científico para bajar los costos: racionalizar y mecanizar progresivamente la industria. Para ello los obreros han propuesto la creación de una Sociedad tripartita con el aporte de capitales de la CORFO, la industria y ellos mismos. A este respecto, el gremio está en condiciones de hacer un aporte de 50 millones de pesos. Sin embargo, no se han dado demostraciones de querer abordar seria y efectivamente la solución de este problema y, por consiguiente, de la responsabilidad de los trabajadores del pan lo que acontece actualmente.

Saluda a usted, Federación Nacional de Panificadores de Chile.

Santiago, 22 de enero de 1959.

HOY POR HOY.—

Viento

A CIEN kilómetros por hora, en loca carrera hacia el norte, los vientos australes y del sur, cansados de dormir en las cuevas desoladas y en los grandes nidos de los cóndores, han abierto sus madrigueras, han descolgado sus lúticos silbidos incomensurables y sus pacos para azotar a los pueblos estivales, las playas soñadoras y los bosques [illegible] clados en su horizonte [illegible] rino.

Saltando y bramando con el empuje virginal de la selva, han cortado las amarras a los barcos, han derrumbado techados las casas de los pobres y han remecido el vientre submarino de las aguas salobres, en una danza [illegible] cabra y epopeyica que [illegible] go se hará trizas en [illegible] sas lluvias invernales.

La voz del viento [illegible] con sus largas [illegible] colas, amenazante de [illegible] venturas, aflicciones y [illegible] gustias. Pero es [illegible] esta voz salvaje y pura [illegible] ra sacudir la modorra [illegible] dadana y hacer que [illegible] saque a relucir su [illegible] de coraje y su mano [illegible] tosa para amparar a los desvalidos. Que el [illegible] viento huracanado [illegible] con la indiferencia [illegible] nal.

J.

Asilados en Embajadas no pueden salir de Cuba

El Gobierno Provisional no quiere conceder salvoconductos

LA HABANA, 25.— (UPI).— El fiscal del tribunal revolucionario Humberto Sosi Marin, confirmó que los juicios públicos se reanudarán mañana, lunes, pero a la vez dijo que se les celebraría en otro lugar.

También anunció oficialmente que la apelación del comandante Sosa Blanco, condenado a muerte por ese tribunal, ha sido aceptada y será considerada el martes por la noche, por el Consejo Superor de Guerra. Agregó que este Consejo será presidido por el mayor rebelde Juan Almeyda e integrado por cuatro oficiales que nombrará el comandante rebelde Camilo Cienfuegos.

Al indicar que el juicio del lunes podría ser realizado en la fortaleza de la Cabaña, Sori Marin, declaró que la comisión nacional de deportes había solctado que la Ciudad de los Deportes fuese devuelta a sus funciones normales. Añadió que se había considerado favorablemente la solicitud, no obstante lo cual no especificó el lugar donde se celebrarán las audiencias.

Está fijado que el lunes se cerrará el juicio del teniente coronel Ricardo L. Grau, y el capitán Pedro Morejón Valdés. La impresión general es que sus procesos serán los últimos abiertos al público. Además desde el lunes las alternativas de los juicios no serán transmitidas por televisión o radio.

Por otra parte cunde la creencia en los círculos diplomáticos de que el gobierno provisional del Presidente, doctor Manuel Urrutia, se ha negado a conceder más salvoconductos a los más prominentes batistianos asilados en una docena de embajadas extranjeras. Una fuente diplomática dijo que el gobierno había dispuesto conceder salvoconductos a la gran mayoría de los asilados a cambio de la entrega de ciertos determinados "criminales de guerra". El informante agregó que las embajadas habían sido unánimes en el rechazo de tal abrogación unilateral de los tratados existentes sobre el asilo.

RELACIONES CON LA REPUBLICA DOMINICANA

En otro sector del frente diplomático se han observado señales claras de creciente agitación por la actitud que ha asumido la República Dominicana, con respecto a los cuatro aviones de la Fuerza Aérea Cubana, en los que Batista y muchos de sus secuaces huyeron al triunfar la revolución dirigida por Fidel Castro. Los aviones tienen un valor superior a los seis millones de dólares. Las autoridades dominicanas los "embargaron" aduciendo que habían violado el espacio aéreo dominicano —esto es, que eran aviones armados que volaron sobre territorio de la República Dominicana.

Los medios diplomáticos indicaron como inminente la posibilidad de una ruptura franca y oficial de las relaciones de Cuba con la República Dominicana. Portavoces del gobierno revolucionario ya han indicado que no se nombrará embajador de Cuba en Ciudad Trujillo. Asimismo fuentes del gobierno provisional, denunciaron que el 30 de diciembre pasado llegaron a territorio de Cuba, cuatro aviadores dominicanos para unirse a la Fuerza Aérea Cubana.

MARINOS PRISIONEROS

Esta tarde se ofició una misa solemne por los muertos de guerra en la escalinata del edificio del capitolio, en el centro de La Habana, y se elevaron preces por la paz. Miles de personas se congregaron en la ancha avenida del Prado, frente al Capitolio.

Por otra parte la armada cubana, anunció que sus 131 marinos prisioneros serán juzgados por una Corte Marcial en el castillo del Morro. Añadió que sólo los acusados específicamente de cometer atrocidades quedarán sujetos a la jurisdicción de los tribunales para crímenes de guerra. Los presos van desde el grado de contraalmirante hasta el de simple marinero.

Contratos petroleros son nulos, afirma el ex Vice de Argentina

ROSARIO, Argentina, 25. — (UPI).— El ex Vicepresidente de la Nación, doctor Alejandro Gómez, dijo que "Argentina es una nación más dentro de la órbita de Estados Unidos". En un banquete que le ofrecieron sus correligionarios, pronunció un discurso en el que agregó que "los contratos petroleros son absolutamente nulos, tanto, que las compañías extranjeras conocen las fallas, por lo que pidieron el aval del Banco Central y del Banco de Crédito Industrial". Apuntó que en "los hogares argentinos existe preocupación por la miseria que se avecina".

Japaron afiche de exuberante actriz al pasar el Papa

ROMA, 25.— (UPI).— Agentes de las Brigadas Italianas de Moda, silenciosamente "oscurecieron" los afiches que mostraban a una exuberante estrella del cine francés, que se encontraban colocados a lo largo de la ruta que el Papa Juan XXIII siguió hoy para hacer una visita a la Catedral de San Pedro.

Republicanos y demócratas buscan al sucesor de Ike

Nixon y Kennedy, dos nombres que excluyen a Rockefeller y Stevenson

DES MOILES, Iowa, 25 (UPI). — Los dirigentes de organización del Partido Republicano, reunidos en esta ciudad, parecen convencerse que el Vicepresidente Richard M. Nixon, es el principal favorito para la designación como candidato presidencial del partido en 1960.

Pero los jefes del partido dijeron que también tienen curiosidad por considerar las posibilidades del Gobernador Nelson Rockefeller, de Nueva York. El Comité Nacional del partido se ha reunido para proyectar la campaña republicana de 1960.

WASHINGTON, 25 (UPI). — El líder demócrata de la Cámara de Representantes, John W. McCormack, dijo hoy que el senador John F. Kennedy sería el más fuerte candidato de su partido a la presidencia en las elecciones de 1960, y que Adlai E. Stevenson sería el más débil.

Predijo que el Vicepresidente Richard M. Nixon, será el candidato del Partido Republicano.

Añadió que el Gobernador del Estado de Nueva York, Nelson A. Rockefeller, es "demasiado astuto" para disputar seriamente la candidatura en 1960, porque "probablemente se da cuenta de que será un año democrático".

McCormack nombró a los senadores Kennedy, Stuart Symington, Hubert Humphrey y Albert Gore; los Gobernadores Robert B. Meyner, del Estado de Nueva Jersey, y G. Mennen Williams, de Michigan; al líder demócrata del Senado, Lyndon B. Johnson, y A. Stevenson.

Al pedírsele que opinara sobre sus posibilidades, dijo que Kennedy "es hoy el más fuerte de todos los candidatos". Expresó que personalmente estaba interesado en el joven senador, en cuanto a Stevenson, sin dar más detalles, dijo que "si bien cualquier demócrata probablemente ganará en 1960 (Stevenson), sería el más débil de los candidatos que pudiéramos designar".

En opinión de McCormack, no parece haber posibilidades de que el Presidente Eisenhower se retire antes de completar su período —le quedan aún dos años— entregando a Nixon el Ejecutivo. Dijo que Eisenhower "se ve bien" y parece físicamente capaz de cumplir con sus tareas, "aún cuando no asume las responsabilidades completas del cargo, como me agradaría que lo hiciese".

McCormack atacó enérgicamente al Viceprimer Ministro soviético, Anastas Mikoyan, que visitó Estados Unidos días atrás, y dijo que le había sorprendido la recepción que le habían dado los hombres de negocios del país.

Dio a luz trillizos una madre italiana que hace 2 años tuvo cuatrillizos

ROMA, 25.— (UPI).— Anoche una mujer de 25 años de edad, que hace dos años había dado a luz cuatrillizos, dio a luz trillizos.

La señora Velia Bartolaccini y sus tres recién nacidos se encuentran en excelentes condiciones. Es la esposa de un trabajador de mármol, también de 25 años de edad. Alumbró cuatrillizos en 1956; pero sólo una de las guaguas, una niña, sobrevivió, aunque nació ciega.

Los trillizos nacidos anoche, dos niños y una niña, fueron calificados por los médicos como "completamente normales". Pesaron en total de ocho kilógramos.

Violento temporal en Buenos Aires

BUENOS AIRES, 25.— (UPI).— Un violento temporal de agua y viento puso fin al clima bochornoso que soportaban esta capital y sus alrededores desde comienzos de la semana anterior.

La tormenta arrancó árboles y postes telegráficos, provocando perturbaciones en las comunicaciones y los transportes. No se informó, sin embargo, sobre la existencia de víctimas.

TITO PUSO FIN A SU VISITA A CEILAN

COLOMBO, 25.— (UPI).— El Presidente de Yugoslavia, Mariscal Tito, puso fin a su visita a Ceilán hoy, con un Comunicado que él y el Primer Ministro, Solomón Bandaranaike, emitieron conjuntamente subrayando su fe en la neutralidad de ambos países en relación con los bloques de Oriente y Occidente.

Al mismo tiempo expresan su esperanza de que tal actitud significará una "positiva contribución" a la concordia internacional.

Dicen Tito y el Primer Ministro cingalés que ambos están en completo acuerdo respecto de la urgente y vital necesidad de "realizar todos los esfuerzos para reducir la tensión que prevalece entre las naciones... Existen en la actualidad varias diferencias entre los seres humanos: políticas, económicas, nacionales, sociales y otras, pero el progreso y aun la supervivencia de la humanidad exigen que, trascendiendo estas diferencias, se establesca la concordia internacional".

Ambos apoyan las negociaciones para poner fin a las pruebas nucleares y llegar al desarme, y señalan que las Naciones Unidas constituyen "el foro más adecuado" para estudiar los problemas internacionales y buscarles solución.

Tito saldrá de Ceilán el lunes en la mañana, después de invitar a Bandaranaike a visitar Yugoeslavia. El Primer Ministro cingalés aceptó, pero no se fijó fecha para la visita. Bandaranaike ya tiene invitaciones para visitar otros países, entre ellos China Comunista, Rusia y Checoeslovaquia.

SOMERSET MAUGHAM HA CELEBRADO SU 85.o CUMPLEAÑOS

CAP FERRAT, (Francia, 25.— (UPI).— El afamado escritor británico Somerset Maugham, celebró hoy su octogésimoquinto cumpleaños con una caminata de seis kilómetros, aprovechando el sol en esta localidad de la Riviera Francesa, donde ha establecido residencia.

Su secretario dijo que el anciano escritor estaba "muy animado", y que decía a sus amigos que estaba "grandemente sorprendido" de haber llegado a los 85 años.

Maugham recibió centenares de cartas, telegramas y llamadas telefónicas en su residencia de "Villa Mauresque", ubicada sobre una colina que domina el Mediterráneo.

Tormenta política enfrenta De Gaulle

Elecciones municipales en Francia

PARIS, 25.— (UPI).— El Presidente Charles de Gaulle, se ve enfrentado hoy a una creciente tormenta política sobre un proyecto de ley electoral que, de ser aprobado daría a sus partidarios firme control de los consejos municipales del país.

El gabinete del Primer Ministro, Michael Debre, resolvió la semana pasada convocar a los 27.000.000 electores de Francia a comicios del, 8 al 11 de marzo, para elegir concejos municipales en todas las ciudades y aldeas de Francia.

El gobierno decidió también que esas elecciones se hagan de conformidad con el nuevo sistema electoral.

Los comicios de marzo serán la primera prueba en escala nacional a que se verá sometida la popularidad de De Gaulle, desde que el referendum sobre la nueva constitución y las elecciones parlamentarias del otoño pasado dieron abrumadora mayoría a los degaullistas, respaldada por el 80 por ciento de los votos del electorado.

Debre, jefe del partido degaullista Unión para la Nueva República (UNR), quiere que se apruebe el sistema de mayoría para mayor parte de los municipios de la nación. Las elecciones del pasado fueron realizadas según este sistema en las poblaciones de menos de 9.000 habitantes. En las demás ciudades se aplicó el sistema de representación proporcional.

La UNR, apoyada por los independientes de derecha, exige que el sistema de representación proporcional sea limitado a las ciudades de más de 100.000 a 30.000 habitantes.

Con excepción de París en Francia, hay unas pocas ciudades grandes. Si prevalece el criterio de la UNR y de los independientes, sólo una docena de consejos municipales serían elegidos por el sistema de representación proporcional.

El, como confían los degaullistas y sus aliados, el prestigio de De Gaulle, sigue siendo grande, sus adversarios políticos no tendrían probabilidad alguna de triunfar en los comicios de marzo.

La UNR, ha jurado desalojar a los comunistas de los 1.500 consejos municipales que dominan.

Pero los socialistas, los radicales, los republicanos populares y otras agrupaciones políticas que controlan una gran parte de las 30.000 comunas francesas, se han levantado también contra los degaullistas por temer ser barridos por otra abrumadora victoria de De Gaulle.

El nuevo proyecto de ley electoral será discutido el miércoles por el gabinete presidido por De Gaulle.

Krushchev instruirá mañana a comunistas de todo el mundo

Tiene plan de siete años para igualar a la URSS con EE.UU.

MOSCU, 25 (UPI).— (Por Henri Shapiro). — Dirigentes comunistas de todo el mundo continuaban llegando hoy a Moscú para asistir al Vigésimoprimer Congreso del Partido Comunista de la Unión Soviética, que se inaugurará el martes en el Kremlin.

El propósito principal del congreso es aprobar el nuevo plan de siete años con que el Primer Ministro, Nikita Khrushchev, pretende llevar a la Unión Soviética a un plano de igualdad o aún de superioridad en poderío económico con Estados Unidos.

DELEGADOS "FRATERNALES"

Los comunistas extranjeros llegan aquí como "delegados fraternales" sin derecho a voto, pero como en los congresos anteriores, su presencia brindará una oportunidad para discutir la estrategia comunista en un plano global.

Los diarios soviéticos destacan las noticias del arribo de los "delegados fraternales", diciendo que éstos vienen "bajo la bandera del internacionalismo proletario".

La delegación más importante es la de China Comunista, encabezada por el Primer Ministro Chou En-lai.

Los italianos vienen encabezados por el veterano Palmiro Togliatti, en tanto que los franceses traen a la cabeza a Jacques Duclos, el ex líder del bloque comunista de la Asamblea Nacional de Francia que perdió su puesto en la primera elección general de la nueva Quinta República.

Por primera vez desde el fin de la guerra, el minúsculo Partido Comunista de Estados Unidos estará representado por dos delegados, James Jackson y Moses Shield, miembros de su Ejecutivo Nacional.

INFORME DE KRUSHCHEV

Esta será la primera reunion de los dirigentes del comunismo internacional desde 1957, cuando vinieron a esta capital para celebrar el cuadragésimo aniversario de la revolución roja. En esa oportunidad, adoptaron una resolución que proclamó la solidaridad de los países socialistas bajo la dirección de Rusia. El único país comunista que no firmó esta resolución fue Yugoslavia, con lo que terminó un breve período de reconciliación soviético-yugoslava, después de la ruptura de los tiempos de José Stalin.

Al nuevo congreso comunista asistirán unos 1.200 delegados de toda la Unión Soviética.

Se espera que Khrushchev, como líder del partido, declare abierto el congreso en la mañana del martes y luego preside la elección de los comités, antes de proceder a lo fundamental: la lectura de su informe sobre el plan de siete años y sobre la importancia nacional e internacional de dicho plan.

Este será el primer congreso del partido soviético desde que Khrushchev asumió la dirección suprema del Gobierno y del partido, después de desbaratar al llamado "grupo antipartidario", encabezado por los veteranos líderes stalinistas Vlacheslav Molotov, Lazar Kaganovich y Georgi Malenkov.

GRAN AUSENTE

HONG KONG, 25 (UPI). — (Por Wendell Merick).— Mao Tse-tung puede tener el propósito de desairar deliberadamente a los rusos, y esa sería una razón de por qué no irá a Moscú para asistir al Vigésimoprimer Congreso del Partido Comunista soviético, según observadores locales.

El Primer Ministro Chou En-lai presidirá la delegación de China Comunista.

Mao Tse-tung es el más antiguo dirigente comunista del mundo hoy en día. Ha estado al frente del Partido Comunista chino desde hace 23 años. En toda su vida ha salido dos veces de China, ambas a Moscú.

La primera vez a fines de 1949 y comienzos de 1950, cuando negoció el Tratado Chino-Soviético de Amistad, Alianza y Asistencia Mutua. Y la segunda en noviembre de 1957, cuando asistió a la celebración del cuadragésimo aniversario de la revolución bolchevique.

FRONDIZI ASISTIO A MISA EN SEGUNDA SEMANA EN EE. UU.

WILLIAMSBURG (Virginia), 25.— (UPI).— El Presidente de Argentina, doctor Arturo Frondizi, comenzó la segunda semana de su jira de amistad por Estados Unidos, asistiendo a misa en la pequeña iglesia colonia de Saint Bede, de esta tranquila ciudad histórica.

Con aspecto descansado, Frondizi, acompañado de su esposa y su comitiva, se trasladó a la iglesia en una caravana de automóviles, sobre los cuales ondeaban banderas argentinas y norteamericanas.

El cura párroco, Chester Michael, recibió al Primer Mandatario argentino en la puerta del templo, y sorprendió gratamente a los visitantes al hablarles en español, idioma que aprendió en Buenos Aires, donde durante dos años presenció la persecución del régimen peronista a la Iglesia Católica. Frondizi y su esposa tomaron asientos en el banco delantero, y detrás de ellos se situaron el Ministro de Relaciones Exteriores, Carlos Florit, y los demás miembros de la comitiva presidencial.

En su sermón, el Padre Michael recordó el terrorismo, y dijo que siempre había pedido a la Virgen de Luján para que llegase el día en que la Argentina tuviera un Presidente que respetase los derechos católicos. Añadió que sus oraciones habían sido escuchadas al ser elegido el doctor Frondizi, Primer Mandatario.

COMIDAS.— Muy simpática estuvo la comida que ofreció en días pasados la señorita María Carolina Santelices Pérez-Cotapos, en su residencia de campo ubicada en El Arrayán; entre otras personas pudimos anotar a Mónica Infante Riesco, Verónica Silva de la Barra, Carmen Prado Barriga, María Noguera Sánchez, Luis Campos Olivos, Juan José Besa Marín, Enrique Munita Monreal, Alfro Sánchez Salas, Luis Huidobro Weir, Manuel Francisco León Bustos, Alberto Alcalde Ríos, Pablo Escobar Garcés y otros.

—El señor Emilio Ríos Montt, ofreció una comida en su fundo, en Quillota, a un grupo de sus relaciones sociales.

ENFERMOS.— Continúa enferma, la señora Mercedes Riveros de Prado.

—Mejor, la señora Rebeca Villegas de Leteller.

—Se encuentra enfermo de cuidado, en Lima, don Alberto Rodríguez Risopatrón.

EN LIMA.— Se encuentra en esa capital, don Alberto Cifuentes Gonzalez.

MATRIMONIO CONCERTADO.— Ha quedado concertado el matrimonio de María Olga Tuñón Silva con Enrique Barriga Silva.

DEL EXTRANJERO Y AL EXTRANJERO.— De Europa, el señor Daneri Rojas y señora Olga Martínez de Daneri.

—A Buenos Aires, don José Bay y señora Gertrudia de Bay.

Señora GABRIELLE DE MANI, esposa del Embajador de la India en Santiago.

CONCURSO LATINOAMERICANO DE BELLEZA.-

En la presente semana queda designada la representante de Chile a este concurso de belleza internacional, que debe celebrarse en la ciudad de Quito, del 4 al 14 de febrero, bajo los auspicio del Lions Internacional y de la Ilustre Municipalidada de Quito.

Concurrirán a este torneo representantes de todos los países Latinoamericanos y de la ciudad de Miami.

El Jurado designado por el presidente del Club de Leones de Santiago, señor Jorge Guzmán Palacios, ha debido considerar no sólo la belleza de las candidatas, sino muy especialmente, su natural simpatía, distinción y elegancia, condiciones esenciales para optar a ser Reina, pues así lo estipulan las bases de este certamen, llamado justamente a tener resonancia mundial.

Además de pasajes aéreos de ida y regreso, estada para la candidata y su acompañante en el mejor hotel de Quito, la que sea proclamada triunfadora, deberá efectuar una jira por todas las capitales del Norte y Sudamérica, bajo los auspicios de Lions Internacional, que así desea unir con lazos de verdadera cordialidad a los pueblos Americanos.

ENFERMOS.— Se encuentra enfermo de cuidado don Darío Barañao Garmuri.

—Continúa enferma la señora Olga Ytarránaval de Aristía.

—Delicado, el niño Juan Pablo Muñoz Concha.

HOROSCOPO DE REGINA ORREGO EN "LA NACION"

LA NACION iniciará mañana la publicación semanal de su nueva sección denominada "Regina Orrego consulta a los astros para usted", preparada en forma exclusiva para nuestro diario por la intenacionalmente conocida astróloga chilena.

Esta publicación se hará habitualmente los días martes en Vida Social.

Regina Orrego ha colaborado en los principales diarios y revistas del continente y es autora de varias obras sobre su especialidad.

A BOLIVIA. — Se ha dirigido a ese país, la señora Luisa Lalinas de Silles.

COCTEL. — La señorita Ana María Riesco del Real ofreció un coctel a un grupo de sus relaciones sociales en su casa de Viña del Mar.

VIAJEROS Y VERANEANTES.— A Lautaro, don Fernando Murillo Cerda y señora Carmen Castellón de Murillo, y la señora Sara Cerda de Murillo.

—A Concepción, la señora María Astorquiza de Díaz y Ana María Ibieta Astorquiza.

—De Peñuelas, la señorita Marisol Ojeda Parga.

—De La Serena, Balneario Guayacán, el señor Alberto Ulloa Jiménez y señora María Cristina Ureta de Ulloa.

—De Valparaíso, don Fernando Muñoz Beltrán y señora Eufemia Concha de Muñoz y familia.

—A Rengo, el señor Max Lavín y señora María de la Luz Besa de Lavín.

—A su fundo, en Rosario, el señor Jorge Urrutia Zañartu, señora Rosa Olmos de Urrutia y el señor Carlos Bravo Barros.

—A Viña del Mar, la señora Olga Bravo de Riveros y su hijo Pedro León.

—De su fundo, en Ovalle, don Javier Sierra Infante.

—En El Tabo, don Raúl Silva Ibarra, señora Carmen Prado de Silva y familia.

—De Viña del Mar, la señora Elsa Sanfuentes de De la Maza.

—En Viña del Mar, don Francisco Javier Díaz Salazar y señora Marilia Page Ovalle de Díaz.

—De Concón, don Carlos Prado Martínez y señora Soledad Zalazar de Prado.

—A Zapallar, don Cristián Vergara Beytía.

—En su fundo, en Teles, don Andrés Urzúa Pozo.

—De Concepción, don Víctor Solar Manzano.

—De su fundo, en Molina, don Jaime Ortúzar Barros.

—En Cartagena, don Bernardo Montes Zamora.

—En Zapallar, la señora Luisa García Huidobro de González.

—En Chimbarongo, don Ernesto Lavín Rodríguez.

—En Horcones, la familia Barros Tuppers.

—En Las Cruces, la familia Errázuriz Barros.

—En Algarrobo, la familia Correa Donoso.

De Viña del Mar, la señora Carmen Lavandero de Amunátegui.

—De Papudo, la señora María Santelices de Errázuriz y su hija Rosa Elena.

NACIMIENTOS.— Ha nacido un hijo del señor Juan Salde Lolas y de la señora Gladys Lolas de Salde.

MATRIMONIOS.— Se han efectuado los siguientes matrimonios: Mila Sanhueza Iribarra con Juan Suazo Caro, Cristina del Carmen Molina Campusano con Luis Rodolfo Alcaíno Jeldes, Yvonne Peya Gosselin con Claudio de la Cuadra Urrúa, Concepción Roca Caraff con Ramón Torre Cuarta, Eugenia Garat con Humberto Espinosa, Ana Inostroza con Tulio Vivanco, Elba Antonio Hernández Pizarro con Antonio Music Papic.

CHARLAS DE LOS LUNES.—

Un apuntador misterioso de "Los Intereses Creados"

Por N. YAÑEZ SILVA

Se ha publicado que el Teatro Experimental de la Universidad de Chile, dirigido por Agustín Siré, inaugurará el año teatral en la sala Antonio Varas, con la obra de Benavente, "Los intereses creados". Se ignora, por muchos, acaso, que en Chile, el año pasado, se han cumplido cincuenta años del estreno de esta obra, en Santiago, dada a conocer por aquel inolvidable actor, que dio aquí mucho teatro de Benavente, Miguel Muñoz, y esto fue en el Teatro Santiago, el año de 1908, y debió ser en un otoño de ese año.

Es muy curioso e interesante recordar, por charlas de bastidores que oí en ese entonces del estreno de dicha obra, cómo nació esta que me ocupa. Se cuenta que el dueño de Lara, viendo que la temporada iba mal, hablando con Benavente en su oficina del teatro, le dijo si se le ocurría algo para levantar ese negocio.

Benavente le propuso, sin tomar en serio la cosa, que él escribiría una obra de muñecos y pudiera ser que con muñecos el público se interesase al ver aquellos en escena: Polichinela, Arlequín, etc., todos esos personajes de lo que se llama en Italia La Comedia del arte. No tardó mucho en llevar, don Jacinto, aquella obra de muñecos, que se llamaba "Los intereses creados", y que del hablar de esos seres de fantasía, iba a resultar una comedia de filosofía profunda. Ya se comentaba mucho en los mentideros teatrales de aquella obra, llamada genial por todos los públicos. Yo asistí al estreno de "Los intereses creados", en el Teatro Santiago, la vieja y simpática sala color rojo, donde se hicieron campañas de teatro maravillosas, en todos los géneros.

Me acuerdo algo de aquel reparto. Muñoz interpretaba el Crispín, y decía el prólogo: **He aquí el tablado de la antigua farsa**... en forma admirable, porque decía muy bien. Un actor que tenía la boca medio torcida y que daba la impresión de hablar para un lado, un tal Gil, hacía el Polichinela, que le iba muy bien a su figura desbarbadota, un excelente actor de carácter. Arlequín estaba a cargo de Venegas, marido de la Olona, y ésta tenía el papel, vestida de hombrecito, del verdadero galán de la comedia. Silvia, que dice los versos a la Noche, se lo dieron a una dama joven, la Benito, que tenía un tic nervioso de alargar el cogote cuando hablaba.

El reparto era excelente. ¿Fue la obra por todos comprendida? No. Todos decían que la habían entendido; pero no era verdad, porque en el aplauso, había ese tono de continencia que tiene la incomprensión en el teatro; o sea, lo que no ha llegado al público. Yo mismo, confieso, que la obra no me entusiasmó. Debí verla tres o cuatro veces; pero no me atrevía a decir que eso era literatura, muy buena literatura; pero literatura, al fin, y no teatro. Pasados muchos años, conversando con López Lagar, galán que trajo la Xirgu a Chile, se lo dije, y él, que como yo creía lo mismo, me dio un abrazo. Teatro era "La malquerida", obra maravillosa de interés, de pasión contenida, de suspenso, como se dice ahora. Esto de suspenso me carga a mí como me carga lo de impacto...

El Crispín de "Los intereses creados" fue un personaje enorme, hasta el momento en que conocimos el "Volpone", de Ben Jhonson, que dio a conocer en Santiago el actor argentino De Rosas, cómico de escuso temperamento, pero de una gran curiosidad teatral. Benavente tomaba de allí su Crispín, le suavizaba y sobre todo le hacía sensible al amor.

Benavente amó siempre. Su teatro está cargado de amor. La leyenda que hay sobre su vida de solterón, es chisme de bastidores, donde es tan fácil envenenar a las almas. En la primera página de aquella comedia delicadísima, que se titula "Rosas de otoño", dice la dedicatoria: A... Nada más. En esa A, ¿puede ponerse a Rosario Pino? Así parece, así ha de ser. La prestancia y belleza de Rosario, estuvieron siempre al servicio de **Jacinto**, como ella le nombraba en la intimidad.

Para terminar esta crónica de recuerdos, voy a contar una anécdota con mucho de misterio. Hubo una vez una dama joven, una cualquiera, que fue objeto de una venganza por desdenes de un apuntador herido. Ella hacía la Silvia, tenía mala memoria, muy mala; pero sabía oir muy bien al apuntador. Una noche aquel hombre que apuntaba se retiró de la concha y la dejó abandonada a su mala memoria, en el instante en que debía decir los versos a la Noche. Me contaba ella que tembló ante ese abandono; pero de improviso, alguien ocupó la concha, y le apuntó las estrofas: "Alma del silencio que yo reverencio, tiene tu silencio... etc.". Cuando volvió a su camarín, le preguntaron cómo había pasado aquello... Yo vi una sombra que se sentó en la concha... Ella me apuntó... ¿Qué sombra...? Calló; pero ella me contó a mí que siempre que entraba a escena se encomendaba al alma de una compañera que había muerto de tisis en Las Baleares... No me dejaba jamás sola... Y no la dejó, y así pudo decir aquello de: alma del silencio — que yo reverencio. ..

N. Y. S.

Hoy lunes 26 de enero se abre la matrícula

"Queen Elizabeth School"

(C A T H O L I C)

CARLOS ANTUNEZ N.o 2816, ESQ. PEDRO DE VALDIVIA (Ex Invencible Armada) (A la altura del 600)

Colegio Inglés Católico para niñitos y niñitas.

KINDERGARTEN Y PREPARATORIAS

El Colegio se rige estrictamente al Programa del Estado, dando gran importancia a la enseñanza del Idioma Inglés.

EXTERNADO - MEDIOPUPILAJE - SERVICIO DE AUTO

INTERNADO — LIMITADO SOLO PARA NIÑITAS

POLLA CHILENA DE BENEFICENCIA

LISTA OFICIAL DE PREMIOS DEL SORTEO Nº 267 DE 25 DE ENERO DE 1959 — EMISION DE 50.000 NUMEROS EN UNA SOLA SERIE

NUMERO PREMIO

01 — 01328 50 MIL — 01339 — 01340 10000 — 01359 20000 — 01367 20000 — 01861 20000 — 01942 20000 — 02004 10000 — 02144 10000 — 02284 20000 — 02390 20000 — 02644 10000 — 02764 10000 — 02764 20000 — 02764 50000 — 02764 — 02767 — 02768 — 02769 — 02770 — 02771 — 02772 — 02773 — 02774 — 02775 — 02776 — 02777 — 02778 — 02779 — 02780 — 02781 — 02782 — 02783 — 02784 — 02785 — 02786 —

COLOMBIA GANO PRIMERA PRUEBA EN EL CONCURSO DE EQUITACION

VALPARAISO.— Con gran éxito se desarrollando en Viña del Mar el Concurso Internacional de Salto, organizado por la Federación de Deportes Ecuestres de Chile y que cuenta con la participación de destacadas figuras de la equitación de Chile, Argentina, Colombia, seleccionados de este país y con la concurrencia de jinetes europeos que llegaron en el curso de la presente semana.

La prueba de velocidad y conducción con que se inauguró el Torneo, fue ganada en magnífica forma por el mayor Pedro Nel Vidal, de Colombia, montando "Jorgito", sin ninguna falta y empleando un tiempo de 1'12". Anoche continuó desarrollándose el torneo con gran entusiasmo de todos sus participantes y la asistencia de un numeroso público

Resultados del Sporting Club

PRIMERA CARRERA. — 1.000 metros.

1.o CARNACION, 55 kilos; ... $ 85
Placé ... 26
2.o Mio ... 14
3.o Minuta ... 41
Ganada por dos cuerpos; el tercero a cabeza. Tiempo 1.1 4/5. No corrió: Bendida.

SEGUNDA CARRERA — 800 metros.

1.o ALIA, 51; F. Toro ... $ 23
Placé ... 11
2.o Gilar ... 11
3.o Dulces Velos ... 14
Ganada por uno y medio cuerpo; el tercero a medio pescuezo. Tiempo: 49 4/5. No corrió: Ava.

TERCERA CARRERA — 1.300 metros.

1.o CHA CHA CHA, 48; ... $ 37
2.o Santibáñez ... 13
3.o ... 12
Ganada por dos y medio cuerpos.

CUARTA CARRERA. — 1.000 metros.

1.o MOCINA, 51; J. Pacheco $ 31
Placé ... 16
2.o Cheyriers ... 38
3.o Blue Fox ... 22
Ganada por cuatro cuerpos; el tercero a 1 cuerpo. Tiempo: 1.1. No corrió: Nardo.

QUINTA CARRERA — 1.900 metros.

1.o EL BEDUINO, 51; S. Vera $ 44
Placé ... 20
2.o Brillante ... 25
3.o Coutriman.
Ganada por tres cuartos de cuerpo; el tercero a dos y medio cuerpos. Tiempo: 1.57 3/5. No corrió. Compadrón.

SEXTA CARRERA. — 1.000 metros

1.o FAIRCHILD, 51; D. Santibáñez ... $ 249
Placé ... 71
2.o Sheyla ... 61
3.o Genealogía ... 33
Ganada por pescuezo; el tercero a pescuezo. Tiempo: 1.1/5. No corrieron: Waldorf y Los Cardos.

SEPTIMA CARRERA.— 1.600 metros.

1.o MISS BOWMAN, 56; E. Araya ... $ 16
Placé ... 15
2.o Comentario ... 19
3.o Zumbando ... —
Ganada por tres cuerpos; el tercero a uno y medio cuerpo. Tiempo: 1.38. Corrieron todos.

OCTAVA CARRERA. — 1.000 metros

1.o PADUANA, 55; E. Araya $ 27
Placé ... 16
2.o Betula ... 26
3.o Chaitan ... 28
Ganada por tres cuerpos; el tercero a tres cuartos de cuerpo. Tiempo: 59. No corrió: Rapallo.

NOVENA CARRERA.— 1.000 metros.

1.o BARU, 50; J. Pacheco . $ 95
Placé ... 25
2.o Guerlain ... 18
3.o Tehuacán ... 24
Ganada por medio cuerpo; el tercero a uno y medio cuerpo. Tiempo: 1 2/5. No corrió: Tentemplé.

DECIMA CARRERA — 1.000 metros.

1.o MAJARU, 49; F. Toro . .. $ 74
Placé ... 27
2.o Villna ... 45
3.o Namorada ... 26
Ganada por medio cuerpo; el tercero a ventaja apreciable. Tiempo: 59. No corrió: Lamermour.

MOVIMIENTO DE VAPORES

LLEGAN:

...CHULIS, de Seattle.
...ARTEMUENDO, del Sur.
...ZAPALA, de Puerto Montt.

SALEN:

...ARTEMUENDO, para Hamburgo
...SAN FERNANDO, para Antofagasta.

...ZAPALA, para Iquique.
...ELTON PIONEER.

LOS ESPECTACULOS DE HOY EN VALPARAISO

...RIERA (QUILPUE 417). — La ...ha del puerto.
...NELL (2627).— Cuando los angeles no vuelan y Día de juanas.
...DOY (2949).— Puente entre dos ...
...TRAL (7252). — Bella linda ... y Jóvenes de una honra.
...RENIO (4587).— Cuatro copas.
...ERTO (3057).— Desnúdate Lu...
...A (2648). — Los diez mandamientos.
...TORIA (35050). — Pobres pero ...
...PARAISO (5522).— Sus dos caras.
...ARDE (VALPARAISO 4654). — ...s dinero venidos.
...TORIA (5738).— Cie. Legislación: en Las vacaciones del ...s Mónsees.

...TA: Los números entre paréntesis corresponden al teléfono de la sala.

LA SEMANA AERONAUTICA FINALIZO EN SAN ANTONIO

SAN ANTONIO.— Con todo éxito se desarrolló el Festival Aéreo organizado por el Club Aéreo de San Antonio, que preside el Gobernador Departamental don Ricardo Cerda Cañas.

El mayor entusiasmo demostrado por el público ha sido por los vuelos populares, en los cuales se ha contado con la cooperación de las decenas de máquinas de las diversas delegaciones que concurren a esta justa deportiva.

Ayer se realizaron pruebas de aerobacia que estuvieron a cargo de pilotos de la FACH. También se entregaron las piochas a los nuevos pilotos señores Jorge Ponce ... alumno del 6.o año de Humanidades del Liceo de este puerto, obtuvieron una beca para tomar de piloto civil, y el Tte. de Carabineros, Eduardo Price Quinteros, quienes rindieron satisfactoriamente su examen ante las autoridades designadas por la Dirección de Aeronáutica.

Por la tarde prosiguieron los vuelos populares, con lo cual se dio término a la Semana Aeronáutica que anualmente celebra el Club Aéreo de San Antonio. (CORRESPONSAL.)

COMPAÑIA DE CONSUMIDORES DE GAS DE SANTIAGO

DIVIDENDO

Se avisa a los señores accionistas que se encuentra a su disposición en las oficinas de la Compañía, calle Santo Domingo N.o 1061, el dividendo de $ 7.— por acción, acordado por la Junta General Ordinaria de Accionistas, celebrada el 22 de enero del año en curso.

SANTIAGO, 26 de enero de 1959.

EL DIRECTOR GERENTE

FUERZA AEREA DE CHILE

PROPUESTAS PUBLICAS

Se llama a PROPUESTAS PUBLICAS por suministro e instalación de artefactos, tuberías y dos balones de gas licuado en cada una de las seis casas prefabricadas que la Fuerza Aérea de Chile posee en el Pasaje Nabus de Lo Espejo, con un presupuesto oficial de $ 1.923.360.—

Las propuestas se abrirán en la oficina del Comandante del Material (Ministerio de Defensa Nacional, 2.o piso), el miércoles 4 de febrero de 1959, a las 16 horas.

Las bases y antecedentes se podrán retirar en el Departamento de Construcciones de la Fuerza Aérea de Chile (Tarapacá N.o 1129, 2.o piso, Ofi. sina 12), desde el 26 al 28 de enero en curso.

EL COMANDANTE DEL MATERIAL

SANTIAGO, 23 de enero de 1959.

Don René González Quintana, director de la Escuela Mixta N.o 81, de Chiloé, junto a su madre, muestra a LA NACION la maqueta del edificio, ya levantado para el plantel, gracias al esfuerzo e iniciativa de los pobladores sureños. La réplica tiene la particularidad de que en su construcción se emplearon los mismos tipos de maderas de la zona usados para el levantamiento de la escuela: alerce, mañío y tejuelas también de alerce, para la techumbre.

JUNTA DE CONCILIACION TIENE NUEVOS MIEMBROS

SAN BERNARDO.— Por nombramiento y resolución de la Gobernación Departamental, el próximo jueves asumirán sus funciones los siguientes nuevos miembros de la Junta Permanente de Conciliación del departamento:

Representantes patronales (titulares): Humberto González Cáceres, Eugenio Ribalta Agell y Santiago Aldunate Carvallo; (suplentes): Enrique Ibarlucea Alvarado y Raúl Marileo Marvez.

Representantes de empleados (titular): León Muñoz Romero; (suplentes): Fernando Casenave Gilbert y René Brunetti Tolosa.

Representantes obreros (titulares): Celso Saavedra Morales y Victoriano Luna Guerrero; (suplentes): Osvaldo Cortés Codoceo, Ismael Reyes Zamorano e Isidoro Lazo Campos. (ERIZA, corresponsal.)

LA SEMANA SAUCINA EMPIEZA EN FEBRERO

Finalizará con un baile de fantasía

LOS SAUCES.— Enorme entusiasmo e interés ha despertado en todos los círculos de la región, por concurrir a la celebración de la Semana Saucina a efectuarse la primera semana de febrero, cuyo programa consulta números culturales, deportivos y reuniones sociales. Estas festividades finalizarán con el tradicional baile de fantasía de los días sábado 7 y domingo 8 de febrero, sirviendo de pista toda la cuadra de la calle Balmaceda frente al Grupo Escolar; ahí se instalarán grandes ramadas para el funcionamiento de las diferentes secciones, y el baile será amenizado por un regio conjunto orquestal de Temuco.

Todas las comisiones que tienen a su cargo la organización y desarrollo del festival bailable de esos días, trabajan con un entusiasmo nunca visto en esta clase de beneficios y lo hacen con el deliberado propósito de presentar nuevamente como en años anteriores, un espectáculo de primera calidad, que impresione favorablemente al público asistente.

El producto líquido de estas fiestas, será destinado en su totalidad para financiar los fletes de las mercaderías que llegan a Los Sauces por intermedio de Caritas Chile y que sirve para aliviar en parte la difícil situación económica en que se desenvuelven muchos hogares modestos de Los Sauces y alrededores. Por estos motivos no dudamos que los vecinos de la región sabrán responder como en muchas oportunidades a las nobles finalidades que se persiguen.— (LEANDRO CERNA ESPINOZA, Corresponsal).

CEMENTO

$1.300 Puesto a Domicilio

Sin recargo

MATESCO

AVDA. RECOLETA 1215

TELEF. 373220

AGENCIA DE "LA NACION"

ROBERTO CARRASCO ORTEGA

ARTURO PRAT 1561

¡EVITE intermediarios!

Comprando maletas, carteras, portadocumentos, pelotas fútbol, etc

DIRECTAMENTE EN LA FABRICA

Maletería Mundial

21 DE MAYO N.o 665

AGENTES DE PUBLICIDAD

NECESITO

CALLE

LA BOLSA 81

DE 9 A 10 A. M.

CAJA DE CREDITO POPULAR

SUCURSAL N.o 4

San Pablo N.os 2461-2471

MAÑANA

DE 9 HORAS ADELANTE

REMATE DE ROPA

EN LA SUCURSAL N.o 4

Préstamos concedidos en MAYO de 1958, con vencimiento en NOVIEMBRE de 1958 sobre ROPA, otorgados por la Sucursal N.o 5.

EXHIBICION: 8.30 a 14.30 horas.

GOBIERNO DARA FONDOS PARA SU TERMINACION

Los propios vecinos construyen Escuela para sus hijos: Hueldén

Ejemplo de esfuerzo colectivo en la isla de Chiloé

René González Quintana, Director de la Escuela Mixta N.o 81 de la austral localidad de Hueldén, departamento de Ancud, de la provincia de Chiloé, acompañado de su madre, maestra jubilada, doña Rosa Quintana Mansilla, fue portador, ante el Director General de Educación Primaria y Normal, don Luis Gómez Catalán, y el Ministerio de Educación, del producto de la esforzada y mancomunada labor realizada por los vecinos, en procura de la obtención de un nuevo local para el establecimiento donde se educan sus hijos.

Una maqueta del edificio (en la realidad terminado en su obra gruesa, en la lejana e inclemente isla de Chiloé) constituía elocuente prueba de esfuerzo y perseverancia, que, en representación de los lejanos integrantes de su Centro de Padres, esgrimía orgulloso el maestro

Acompañado de su madre, el Director de la escuela chilota confidenció a LA NACION, en visita que realizó a nuestro diario:

"No hace más de un año, en Centro de Padres y de Vecinos adoptó una solemne decisión. El local que ocupaba la escuela, aparte de ser insuficiente para dar cabida a la población escolar, era pedagógicamente inadecuado: una sola sala de clases y las murallas y la techumbre carcomidas por el tiempo. Era posible que el esfuerzo común de estos rudos hombres del sur trocara substancialmente esta situación. La resolución fue construir, mediante la colaboración de todos los pobladores y con sus propios medios, una nueva escuela. Primero se realizó una erogación, y luego se recibieron los aportes, consistentes en maderas autóctonas, provenientes de la rica zona forestal de los canales. Pese al viento, el oleaje y la inclemencia del clima, las lanchas, botes y balsas chilotes efectuaron incesantes viajes, portando los materiales necesarios para concretar la obra emprendida en realidad. Paralelamente, aprovechando los conocimientos de los especialistas en construcciones, quedó elaborada la maqueta del edificio, que en el primer piso contemplaba seis salas de clases, con capacidad para 200 alumnos, y cuatro para servir a la enseñanza de las artes manuales, economía doméstica, para el desayuno y almuerzo escolares. La planta baja se completa con una oficina para el director. En el segundo piso, otras ocho piezas están destinadas para habitación del director y el personal docente de la escuela. Los gastos se calculan en 40 millones de pesos."

La obra gruesa quedó terminada en el mes de diciembre último, y un extremo del edificio se habilitó provisoriamente para la instalación de la escuela.

Otro motivo del viaje del director de la escuela sureña a Santiago tenía relación con el propósito de obtener los fondos necesarios para acometer las terminaciones del edificio, calculados en la suma de un millón y medio de pesos. La gestión del señor González fue favorablemente acogida por el Ministerio de Educación. Los fondos pertinentes se destinarán con cargo a la Ley de Construcciones Escolares, antes de iniciarse el nuevo período escolar de marzo.

PUENTE ALTO.— Un aspecto de la Plaza Manuel Rodríguez, de Puente Alto. Esta ciudad cuenta actualmente con un nuevo Matadero.

POBLACION "O'HIGGINS" NECESITA GRUPO ESCOLAR

Declaración del Director Departamental de Educación

SAN BERNARDO.— En breve entrevista con el Director Departamental de Educación, don Oscar Martínez Bilbao, se nos dio a conocer que se hace indispensable construir un Grupo Escolar en la Población "O'Higgins" (paradero 30 de la Gran Avenida), pues los cálculos oficiales de su oficina estiman en más o menos 2.500 los niños en edad escolar de ambos sexos que viven en dicho lugar.

Se basa esta necesidad de un Grupo Escolar en el hecho de que las dos únicas escuelas de los alrededores, la N.o 25, fiscal, y la N.o 8, particular, no alcanzan a proporcionar la educación primaria requerida por y para aquellos niños.

Agrava el problema la circunstancia de que los edificios que ocupan ambas escuelas, desde luego particulares, han sido pedidos insistentemente por sus dueños.

En consecuencia, se nos agrega que un Comité de Vecinos y la Dirección Departamental de Educación requieren la urgencia para esta obra que servirá a los intereses educacionales de un vasto sector infantil. (W. ERIZA V., corresponsal.)

RELOJ SUIZO *fino*

ENTREGAMOS CON $2.000.— DE PIE

SALDO 10 MESES PLAZO

IMPORTACION DIRECTA

Relojería GABOR

ESTADO 91 - PISO 5.o

CAJA DE CREDITO POPULAR

REMATES

Semana comprendida entre el 25 y el 31 de enero de 1959

PRESTAMOS CONCEDIDOS EN MAYO DE 1958, CON VENCIMIENTO EN NOVIEMBRE DE 1958

Martes 27, en la Sucursal N.o 4, San Pablo 2461-2471

ROPA Sucursal N.o 6, N.os 782.030 — 791.895

Miércoles 28, en la Sucursal N.o 3, Av. Matucana 33-35

ROPA Sucursal N.o 3, N.os 629.711 — 639.337

EXHIBICIONES: El día anterior al remate.

RENOVACIONES: Sólo se admiten hasta el día anterior a la exhibición.

PAGO AL CONTADO — ENTREGA INMEDIATA

PROPUESTA PRIVADA

VENTA VEHICULOS "LA NACION"

Por reducción del equipo de transportes de la Empresa Periodística LA NACION S. A., aprobada por el H. Consejo, se llama a PROPUESTA PRIVADA a los interesados en comprar los siguientes vehículos:

1 Camión M. A. N. Diesel, modelo 1954, de 10 toneladas.
1 Camioneta Ford 1950, de 1 tonelada.
1 Camioneta Chevrolet 1949, de 1 tonelada.

Debido a la prórroga de esta propuesta, las ofertas se recibirán hasta el lunes 9 de febrero.

Bases y antecedentes pueden retirarse en la Secretaría de la Gerencia, Agustinas 1269.

EL GERENTE

NOTICIARIO DE LAS PROVINCIAS

ABUSO CON TARIFAS DE LOCOMOCION RURAL

Autoridades y vecinos de las comunas de Pirque y Puente Alto, han hecho en reiteradas oportunidades la reclamación correspondiente por el abuso de cobrar la excesiva cantidad de $ 90 por pasaje en microbús hasta la Piscina de Puntilla de Pirque, distante nueve kilómetros desde Puente Alto.

JIRA DEPORTIVA

El club Luis Matte Larraín, perteneciente a los registros de la Asociación de Fútbol de Puente Alto, realizará una jira deportiva a contar desde el 29 del presente. Esta jira al sur del país, tendrá como escenarios deportivos las provincias de Osorno, Valdivia, Temuco y Puerto Montt.

CUREPTO.— Asumió su nuevo cargo como Director del Hospital de esta localidad el Dr. Juan Soto Troncoso, quien residía en Parral.

CUREPTO. — Fue suprimido el Retén de Carabineros "Tonlemo" dependiente de la Segunda Comisaría Curepto de la Prefectura de Talca, por orden de la Superioridad de Carabineros, ya que este destacamento no reunía condiciones adecuadas para un cuartel de orden policial, según lo informara el Comisario, teniente Rolando Ríos García.

DORMITORIO

NOEMANDO: $ 155.000
Ropero 3 cuerpos, desarrollado, cómoda, toilette con espejo de mamboo, 2 veladores, 2 marquesas, 2 sillas, mesita y banqueta, calidad de su valor real.

COMEDOR CHIPENDALE: $ 145.000
Gran amoblado de lujo; consta de 1 buffet, 1 mesa, 6 sillas y 2 sillones.

COMEDOR NORMANDO: $ 10.000
Líneas estilizadas, tallado a mano, 8 piezas.

LIVING CAPITONE: $ 105.000
Finamente terminado, brocato y gobelino a elección, 1 sofá y 2 sillones

657 - NATANIEL - 657

AUTOMOVIL CLUB DE CHILE

SEGUNDA CITACION A JUNTA GENERAL EXTRAORDINARIA

Por no haberse reunido el quórum exigido para la Junta General Extraordinaria de socios citada para el jueves 22 de enero, con el objeto de pronunciarse sobre la reforma de los Estatutos sociales propuesta por el Directorio, la Junta General se reunirá conforme el aviso que, ahora, se reitera, en segunda citación, el jueves 29 del actual, a las 18.30 horas en San Antonio 220, 2.o piso, con el objeto expresado y con sólo los socios que asistan.

EL DIRECTORIO

Taller de Fotograbado

SE HACE TODA CLASE DE CLISES TRABAJOS DE LINEA, MEDIATINTAS Y APLICACIONES DE GRISES Y EN COLORES APLICADOS, ETC., ETC. SE ENTREGAN TRABAJOS EN 24 HORAS.

DIARIO "LA NACION"

DEPARTAMENTO CONTROL — SEGUNDO PISO

AGUSTINAS 1269 —::— FONO 82222

MUNICIPALIDAD DE SANTIAGO

TESORERIA MUNICIPAL

PATENTES DE ALCOHOLES

PRIMER SEMESTRE DE 1959

Durante el presente mes de ENERO deben cancelarse las Patentes para Expendio de Bebidas Alcohólicas, correspondientes al PRIMER SEMESTRE DE 1959.

Se advierte a los dueños de negocios de alcoholes que, de acuerdo con lo dispuesto por la Ley de Alcoholes, las patentes que no sean canceladas el 31 de enero, quedarán automáticamente anuladas a partir del día 1.o de febrero.

PATENTES PROFESIONALES, COMERCIALES E INDUSTRIALES

PRIMER SEMESTRE DE 1959

Igualmente, en el mes de ENERO en curso, deben cancelarse las patentes de profesiones, comercios e industrias, correspondientes al PRIMER SEMESTRE DE 1959.

De conformidad con lo establecido en la Ley de Rentas Municipales, una vez expirado el plazo legal, los deudores morosos quedarán afectos al pago de intereses penales y a las multas y sanciones que ella dispone.

DERECHOS DE PROPAGANDA

(Rótulos, afiches, carteles, letreros, luminosos, etc.)

PRIMER SEMESTRE DE 1959

También, en el presente mes de ENERO, deben cancelarse los derechos que se indican, correspondientes al PRIMER SEMESTRE DE 1959, a fin de evitarse las sanciones legales por mora de ellos.

Las Cajas de la Tesorería Municipal atienden el pago de los contribuyentes, de acuerdo al siguiente horario:

LUNES A VIERNES: de 13 a 17.30 horas (1 a 5 1/2 P. M.)

SABADO: de 9 a 12 horas.

GERMAN CORTES MALDONADO

Tesorero Municipal

PROPUESTA PUBLICA

N.o 18/59

Se solicitan ofertas para importación directa, para el día 2 de marzo de 1959, a las 15 horas por:

DROGAS Y ESPECIALIDADES FARMACEUTICAS

Bases y antecedentes en la Central de Abastecimiento del Servicio Nacional de Salud, Avda. Matta 644, Secretaría, 2.o piso.

ARMADA DE CHILE

1era. ZONA NAVAL
ARSENAL NAVAL (V)

Propuesta Pública N.o 1-1959

Solicítanse PROPUESTAS PUBLICAS, para la enajenación de excluidos existentes en el ALMACEN DE EXCLUIDOS (CARGO 12) del ARSENAL NAVAL (V.).

HAY: Aparato para Rayos "X", aparato para medir la presión, calorímetro, esterilizadores, lote de artículos de sanidad, 1 cistoscopio, 1 inhalador de Nelson, servicio de mesa, molinillo para café, gran cantidad de herramientas, artículos eléctricos, escritorios, muebles, cocinas económicas, motores de auto y camión, ropas, motores eléctricos, jarcias de manila y de alambre, neumáticos, dos botes de doble bancada, 1 auto "Dodge" 1942, carrocerías de jeeps y camiones, etc.

La apertura de la PROPUESTA se efectuará en la Oficina de la Comandancia de ARSENALES, el día 30 de enero de 1959, a las 15 horas. Bases y antecedentes, solicitarlos en el Almacén de Excluidos del Arsenal (V.).

La exhibición será los días 26 y 27, de 14 a 17 horas, y el 28, de 9 a 12 horas.

EL COMANDANTE DE ARSENALES

6) ALHAJAS, JOYAS

¡NOVIOS! Para argollas Fábrica Sostin, Nueva York 68. (6) H|O C.

COMPRO oro, plata, compostura en general, alquilados platados, dorados. Alameda 846. (6) H|O C.

13) ARTICULOS p. HOGAR

17.000, COLCHON lana, relleno a la vista del cliente; cintas para colchones, sommieres en todos los tipos y medidas. Hechuras a domicilio. Galvez 1537, fono 61388. (13) H|O C.

18) ARRIENDOS OFRECEN

ARRIENDO PIEZA A CABALLERO sólo. Alejandro Primero 817. (18) 26-I P.

30) CITACIONES VARIAS

PRIMERA COMPAÑIA DE BOMBEROS "Deber y Constancia". Cito a la Compañía a ejercicio para el martes 27 a las 22 horas, uniforme de trabajo. Punto de reunión: el Cuartel.— El ayudante.

(30) 27-1 K.

SOCIEDAD ANONIMA COMERCIAL "La Nacional". Junta extraordinaria de accionistas. Por acuerdo del directorio citase a junta extraordinaria de accionistas para el día 5 de febrero de 1959, a las 19 horas en Huérfanos 725, 6.o piso. El objeto de la reunión es pronunciarse sobre la venta de las parcelas N.os 16 y 17 de la hijuela N.o 1 del fundo Guindica ubicado en el departamento de Maipo. El Registro de Accionistas permanecerá cerrado desde el día 30 de enero al 5 de febrero, ambas fechas inclusive.— El presidente. Santiago, enero de 1959.

(30) 24-26-I P.

33) COLEGIOS, INSTRUCCION

MODAS, corte y confección. Cursos rápidos. Profesora especialista. Alumnas confeccionan trajes primer mes. Clases diurnas nocturnas. Diplomas válidos. Academia "Nacional". Corte y Confección. Sucursal 1151 (33) H|O C.

DIAZ GASCOGNE, ESCUELA POLITECNICA. Profesionales. Cursos duración 1 1/2 mes, matrícula abierta; recuperación escolar, modas, corte, confección, moda infantil, corte maestro, tejidos máquina, peluquería completa, señoras, caballeros, niños. Enseñanza rápida, práctica individual. Diplomas profesionales, internado femenino, señoritas provincias. Establecimiento de prestigio, reconocido oficialmente Supremo Gobierno, fundado 1914. Unica dirección, Monjitas 341, fono 36836. Casilla 2724.

(33) —31—1—59

CURSOS COMPLETOS DE COMERCIO, escritura, máquina taquigrafía, redacción, ortografía, secretarias, taquígrafas, dactilógrafas, aritmética, contabilidad, cursos diurnos, vespertinos. Instituto Contabilidad, fundado 1922. Santo Domingo 1030. Fono 68595.

(33) 30-I P

CORTE, CONFECCION, SASTRERIA. Enseñanza rápida, baratísima, inmejorable. Diplomas. Instituto "Alonso Figueroa". Catedral 1257.

(33) 3-II P.

MATRICULA abierta Instituto Comercial "Alonso Figueroa". Catedral 1257, fono 69572.

(33) 31-I P

$ 6.700 valor total curso dactilografía-redacción. Instituto "Alonso Figueroa". Catedral, 1257.

(33) 31-I P

36) CONSEJOS UTILES

CECILIA: mentalismo, naipe inglés, consejos psicológicos. París 849 esquina Londres.

(36) 27-1 P

YERBERIA MODELO. ATENDIDA por Alida, quien dará a su destino orientación práctica y segura. Castro 17.

(36) 7-II P.

37) CONSTRUCCION.

PUERTAS y ventanas, surtido completo en standard. Hacemos persianas de medida. Fábrica Record, San Diego 143. (37) H|O C.

42) DOCUMENTOS EXTRAVIADOS

HABIENDOSE EXTRAVIADO LOS cheques N.os 2165664 serie A-1 por la suma de $ 105.000 y el cheque 2165667 serie A-1 por la suma de $ 75.000 del Banco Nacional del Trabajo, quedan nulos por haberse dado el aviso correspondiente.

(42) 26-I P.

HABIENDO EXTRAVIADO CHEque N.o 3861983 del Banco del Estado Sucursal Huérfanos, queda nulo por haberse dado el aviso correspondiente.

(42) 27-I P.

54—INTALACIONES

VENDO VITRINAS Y MESONES de tienda. Teléfono 46525. Muñoz.

(54) 27-I P.

VENDO 1.500 ACCIONES "CONSA", a $ 25. Teléfono 82222, Cobranzas, Stuardo.

(54) 27-I P.

55) JUDICIALES y LEGALES

PRIMER JUZGADO CIVIL, RESOlución diecinueve enero presente año, concedió posesión efectiva herencia intestada Porfiria Valenzuela Gonzalez a Raquel Noemí, Osvaldo Raúl, María Teresa, Pedro Julio, Salustio Mario, Fermín Enrique, Juan Francisco y Rosa Amelia Covarrubias Valenzuela.— El secretario. (55) 26-I P

RESOLUCION PRIMER JUZGADO Civil, veintisiete actual, diez horas, Secretaría Tribunal, Bandera 342, practicaré ampliación inventario solemne bienes Sucesión don Isidoro Dimant Kogan.— Secretario. (55) 26-I P

PRIMER JUZGADO CIVIL, RESOlución diecinueve enero presente año, concedió posesión efectiva herencia intestada Efrain Herrera Llantén a Baldramina Carmen, Oscar y Belisario Herrera Herrera, sin perjuicio derechos cónyuge sobreviviente, doña Cedilia Herrera Atenas.— El secretario.

(55) 26-I P

PRIMER JUZGADO CIVIL, RESOlución diecinueve enero presente año, concedió posesión efectiva herencia intestada Emilio Ly Si a Emilia Ly Oimos. Practicaré inventario solemne 27 enero presente año, 11 horas, en mi oficina, Bandera 342.— El secretario.

(55) 26-I P

PRIMER JUZGADO CIVIL, RESOlución diecinueve enero presente año, concedió posesión efectiva herencia intestada Juan Bolelli Legay a Julio Oscar y Alfonso Bolelli Durán, sin perjuicio derechos cónyuge sobreviviente Leonora Durán Fuenzalida.— El secretario.

(55) 26-I P

RESOLUCION PRIMER JUZGADO Civil, cuatro diciembre 1958, concedió posesión efectiva herencia intestada de Baudilio Moya Mancilla, a hijos: Oscar Manuel, María Marta, Luis Osvaldo, Yolanda Eliana y Teresa Francisca Moya Figueroa, sin perjuicio derechos cónyuge sobreviviente María Mercedes Figueroa.— Habilítese feriado.

(55) 26-I P

PRIMER JUZGADO CIVIL, RESOlución diecinueve enero presente año, concedió posesión efectiva herencia intestada Emilio Ly Si y de Olga Oimos González a Emilia Ly Oimos. Practicaré inventario solemne 27 enero presente año, 11 horas, en mi oficina, Bandera 342. —El secretario.

(55) 26-I P.

KID DINAMITA — POR SAM LEFF

DICK TRACY — POR CHESTER GOULD

MUNDOS GEMELOS

TARZAN — 5407 — ANTICIPO — Por Edgard Rice Burroughs

MONICA LA DETECTIVE — LAS MASCARAS DE MANTON

CICUTA — POR LINO PALACIO

RAMONA — POR JORGE PALACIO

PALABRAS CRUZADAS

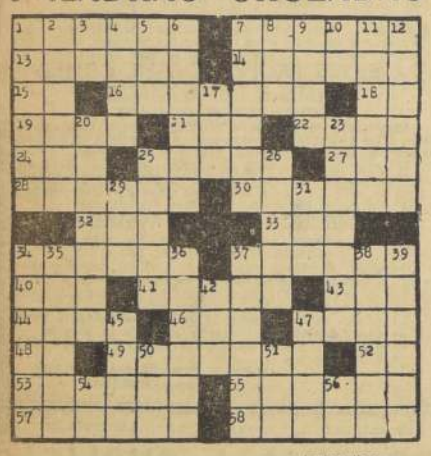

HORIZONTALES

1.—Tubérculos dulces comestibles
7.—Carne que hay debajo de la barba
12.—Traer a uno a favor de su propósito
14.—Barra de hierro que servía de pasador o cerrojo
15.—Nota musical
16.—Lo que a uno le conviene
18.—Primera nota de la escala musical
19.—Quinto color del espectro solar
21.—Fruto de la vid
22.—Repercusión del sonido (pl.)
24.—Planta hortense
25.—Olor muy agradable
27.—Parte saliente de la tasa
28.—Mañoso, astuto, listo
30.—Ostra de calidad inferior
32.—Me dirigiré hacia
33.—Todavía
34.—Fruto comestible, jugoso y de mucha vitamina
37.—Adornado con orlas
40.—Tonto, lelo
41.—En medio de
43.—Antiguo monarca ruso
44.—Hoguera
46.—Tiempo del verbo tocar
47.—Bañera
48.—Dentro de
49.—Natural de las sierras
52.—Interj. de dolor
53.—Arraiga
55.—Maciza, compacta
57.—Persona que rotura la tierra
58.—Muy pequeño en su especie (pl.)

VERTICALES

1.—(Amer.) Brayate, beladronada
2.—Planta compuesta, de cuyas flores se extrae una tintura roja
3.—Arbusto de la China
4.—Pronto, ligero
5.—Apócope de tanto
6.—Rey legendario del país de Gales (S. VI de J. C.)
7.—Lugar muy frío y desarmazado
8.—Tela inglesa ligera
9.—Autorización para pasar
10.—Ante meridiano
11.—Que duda
12.—Arrima una cosa a otra
17.—Duración ilimitada
20.—Finalizar, terminar
23.—Carne abundante y mala
25.—Aro
26.—Exponiere al fuego un manjar
29.—Punto de partida de cada cronología particular
31.—Tejido delgado en forma de malla
34.—Madriguera del toro
35.—Discurrir
36.—Pasar de afuera hacia adentro
37.—Airease
38.—Perjudicado
39.—Costa de Africa utilizada en América, para cruzar ríos (pl.)
42.—Dios de la guerra en la mitología nórdica
43.—Agarrad
47.—Cuerpo esférico
50.—Ninfa que disgustó a Juno, y que fue cambiada en roca. (mit.)
51.—Impar
54.—Entrega
56.—Prefijo privativo.

RESULTADO DEL PUZZLE

55) JUDICIALES Y LEGALES

PRIMER JUZGADO CIVIL, RESOlución veintidós enero presente año, concedió posesión efectiva herencia intestada Ismael Gutiérrez Verbal a Ana Isabel a Ismael Gutiérrez Arancibia, sin perjuicio derechos cónyuge sobreviviente Lina Arancibia Ballerino.— El secretario.

(55) 26-I P

PRIMER JUZGADO CIVIL MAYOR Cuantía, concedió posesión efectiva herencia intestada don Jorge Núñez Galeno a don Domingo Núñez Galeno. Habilítese feriado.— Secretario. (55) 26-I P

PRIMER JUZGADO CIVIL CONcedió posesión efectiva herencia testada Julia González Zamora, herederos testamentario Zoila Rosa de la Cruz y Lucrecia González Zamora.— Secretario.

(55) 23, 24 y 26-I

PRIMER JUZGADO CIVIL, RESOlución trece enero presente año, concedió posesión efectiva herencia intestada José Luis Pérez Durán a Luis Nolberto López y Lucinda Pérez López.— El secretario.

(55) 24-26-27-I P.

55) JUDICIALES Y LEGALES

PRIMER JUZGADO CIVIL, CONcedió posesión efectiva herencia intestadas María del Carmen Pérez Catalán y Pedro Menesses Salinas, hijos Ana Fresia, Liborio Antonio Meneses Pérez. Inventario solemne bienes causantes practicaré secretaría Juzgado, Bandera 342, 28 actual, diez horas.— Secretario.

(55) 24-26-27-I P.

PRIMER JUZGADO CIVIL, CONcedió posesiones efectivas herencias intestadas Raquel Sáez Medel y Ernesto Maggi Pergolini, hijos Sergio, Roberto Mario, Juan Héctor Maggi Sáez. Inventario solemne bienes causantes practicaré secretaría Juzgado, Bandera 342, veintiocho actual, diez horas. — Secretario.

(55) 24-26-27-I P.

PRIMER JUZGADO CIVIL, RESOlución veintitrés enero presente año, concedió posesión efectiva herencia intestada Fernando Larenas Salvo a Elena y María Larenas Goetz, sin perjuicio derechos cónyuge sobreviviente Elena Goetz viuda de Larenas.— El secretario.

(55) 24-26-27-I P.

55) JUDICIALES Y LEGALES

PRIMER JUZGADO CIVIL, CONcedió posesión efectiva herencia intestada Gervasio Carrasco Carrasco, hijos María Graciela, Heriberto Enrique, Luis Humberto, Ricardo Antonio, Juana y Gervasio Carrasco Fernández, sin perjuicio derechos cónyuge Elvira Fernández. Tramítese conforme artículo 41 ley 3.437. Habilítese feriado.— Secretario.

(55) 24-26-I P.

PRIMER JUZGADO CIVIL, RESOlución veinte enero presente año, concedió con beneficio inventario, posesión efectiva herencia intestada Luis Humberto Godoy Fuentealba a María del Rosario Godoy Peñaloza. Practicaré inventario solemne 28 enero presente año, 11 horas, en mi oficina, Bandera 342. —El secretario.

(55) 24-26-27-I P.

PRIMER JUZGADO CIVIL, RESOlución catorce enero presente año, concedió posesión efectiva herencia intestada Braulio Ruiz Bustamente a Rosa Ramírez Morales. —El secretario.

(55) 24-26-27-I P.

55) JUDICIALES y LEGALES

RESOLUCION.— PRIMER JUZGAdo Civil, veintiuno enero 1959, concedió posesión efectiva herencia intestada de Filomena Aristía Bezanilla, a hijos Luis Eduardo, María Luisa y Rafael Valdivieso Aristía, sin perjuicio derechos cónyuge sobreviviente Eduardo Valdivieso Valdés.

(55) 24-26-27-I P.

JUZGADO CIVIL SAN MIGUEL, concedió posesión efectiva herencia intestada Anastasia Cuesta Revilla a hija legítima Agustina Gonzalez Cuesta, sin perjuicio derechos cónyuge sobreviviente José González Zurrón. Habilítese feriado de vacaciones.— Secretario.

(55) 24-26-27-I P.

PRIMER JUZGADO CIVIL, RESOlución veinticuatro enero presente año, concedió posesión efectiva herencia intestada Rosa Aguilar a María Rosa, Luis Alberto, José Esteban y Ernestina Hinojosa Aguilar. Practicaré inventario solemne 29 enero presente año, 11 horas, en mi oficina, Bandera 342.— El secretario (55) 26-I P.

55) JUDICIALES Y LEGALES

PRIMER JUZGADO CIVIL, RESOlución veintitrés enero presente año, concedió posesión efectiva herencia intestada Mercedes Olaguibel Soto a Humberto, Irma, Benertilda, Alfredo Eduardo, Héctor Gustavo y Carlos Rolando Menares Olaguibel, sin perjuicio derechos cónyuge sobreviviente, Eduardo Menares Venegas. Practicaré inventario solemne 29 enero presente año, 11 horas, en mi oficina, Bandera 342. El secretario. (55) 26-I P.

PRIMER JUZGADO CIVIL, RESOlución siete enero presente año, concedió posesión efectiva herencia intestada, Ana María Alarcón Berrios a Ana Ramis Alarcón; Alejandro Luis Alberto y Miguel Angel Segundo Turis Alarcón. Habilítese feriado.— El secretario.

(55) 26-I P.

92) RADIOS, FONOGRAFOS

VENDO BARATISIMA RADIO MUEble nueva, parlante 12 pulgadas, por viaje. Lastarria 117, teléfono 31384.

(71) 27-I P.

93) REMATES

REMATE DE CASIMIRES, SAN Diego 205. Hoy, a las 18 horas, orden José Jorrata, a la vista, Isaac Vilches, martillero.

(94) 26-I P.

MIGUEL HERRERA L., MARTILlero, rematará el 30 de enero próximo, a las 16.30 horas, Abtao 494-496: martinete, balancín, cubilote, 6 bancos mecánicos, 2 hereros, crisoles fierro, 45 cajas moldear, máquina devanadora, triciclo, moto-camioneta marca "Tempo", modelos para fundición, maderas, tolvas, carretillas, numerosas piezas más y varios. Por orden del Cuarto Juzgado del Trabajo en juicio: Servicio Seguro Social con Empresa Metalúrgica Dayman. (Rpte. Legal: Demetrio Aymana). (94) 26-I P.

94) REMATES

REMATE MENAJE DE CASA. Compañía 1770, martes 27 enero, 10 horas, por orden Andrés Simón Guardia, Tribunal Trabajo, de Weril, Sanhueza, Pereira, Ester Rasiboli, Arturo Rasiboli y Boyer, Constantino Rasiboli, Ky, Alberto Rodríguez, Juan Pasta, Musicería Prega, Roberto Roger, Fabián Morales, Isidoro Ladaño, Lily Strasser, Jorge Lagsa, Juan Lazo, Jorge Mazas, Luis Borlando, Fernando Peña, Claudio Fuentes, Heriberto Jaramillo, Alberto Wolfs, Manuel Aguilar, Eduardo Arnoldo Guzmán, Julio Ana Salatto, Germán Delgado, Quimica, Ernestina Pardo, Muñoz, sic. Graciela Pardo, Leonardo Peña, Clara Fernández, Báez, Juan Espinoza, Adolfo Luis Safarjan, Antonio Ibáñez, Rafael Martínez, Geraldo Arcos, Comercial Industrial y Rentas, Mercedes Cid, Eduardo Otero, Mario Campaña, A. Carlos Schmidt R., Carlos Díaz V., martilleros públicos.

(94) 26-I P.

REMATE CASIMIRES.— Hoy, Antonio Ceruzza, Bandera 404, al 31 enero, 11 y 17.30 horas, Germán Geell, martillero. Hoy, martilleros públicos.

(94) 26-I P.

REMATE CASIMIRES.— Hoy, Sergio Moraga, Puente 686, 31 enero, 11 y 17.30 horas, Germán Geell, martillero.

(94) 26-I P.

REMATE DE CASIMIRES.— Hoy, José Jorrata, hoy a las 18, San Diego 205, a la vista, Isaac Vilches, martillero público.

(94) 26-I P.

97) SASTRERIA

SASTRERIA Salazar, valetines, fondos, extenso surtido, entre otros. Precios incomparables. Avenida Bernardo O'Higgins 2953, esquina Matías.

(97) 26-I P.

CASIMIRES desde $ 1.150 el metro. Depósito directo de fábrica. Galvez, Avenida Bernardo O'Higgins 3783, esquina Libertad. (97) 26-I P.

EL ZURCIDOR japonés, especial compostura rinas. Arturo Prat 242, teléfono 86967. (97) 26-I P.

Efemérides de Hoy

26 DE ENERO

1531.—Terremoto en Lisboa.
1564.—Benedictus Deus.
1631.—La Inquisición.
1825.—Cambios de nombres.
1855.—Nerval.
1907.—Los Bufones.
1930.—El rapto de Koutiepoff.
1952.—Paipote.
1954.—Disturbios en Madrid.
1954.—Premio al inventor.
1955.—Un raro gesto de decencia.
1957.—Cachemira.

TERREMOTO EN LISBOA

Se produce un terrible terremoto en Lisboa. La ciudad queda destruida y se cree que las víctimas fueron unas 30.000 personas.

BENEDICTUS DEUS

Pío IV otorga la Bula Benedictus Deus, sobre los acuerdos del Concilio de Trento.

LA INQUISICION

La Inquisición de Chile no había querido actuar, en lo que hizo muy bien. Pero la de Lima, con esta fecha condenaba a la hoguera al médico portugués residente en Chile Francisco Maldonado de Silva por no haber querido renunciar al judaísmo.

CAMBIOS DE NOMBRES

El Intendente don Francisco de la Lastra, en un decreto refrendado por el Inspector General de Policía, ordenaba substituir los nombres de las calles, por los de las batallas de la Independencia. Se cree que a la Alameda se la puso "De las Delicias" por los Champs Elysées de París.

NERVAL

Moría Gerard de Nerval uno de los más inspirados y originales poetas franceses. Se cuenta que se pasaba por la Avenida de las Acacias, con una langosta, como una manera de burlarse de los que lo hacían perros.

LOS BUFONES

Se estrena "Los Bufones" de Zamacois, con inmenso éxito y gran repercusión.

EL RAPTO DE KOUTIEPOFF

Es raptado en París el General Koutiepoff, jefe de los rusos blancos, en forma muy misteriosa.

PAIPOTE

Se inaugura oficialmente la producción de Paipote importantísima en el desarrollo de la industria chilena.

DISTURBIOS EN MADRID

En Madrid se producen violentas manifestaciones de estudiantes reclamando de Inglaterra la entrega de Gibraltar. Hubo serios incidentes con la policía.

PREMIO AL INVENTOR

El Gran Premio de Invención es discernido a René Flandrin de Lyon, por su turbina "turbocaja" que permite suprimir los cambios de velocidad en los automóviles.

UN RARO GESTO DE DECENCIA

En un gesto de decencia muy raro en ellos, los esclavistas rusos devuelven Porkkala a Finlandia.

CACHEMIRA

Se aprueba en la ONU por una gran mayoría un nuevo estatuto para Cachemira que sería dividida en dos partes, la una adscrita por la India y la otra por el Pakistán. India anexó su zona al siguiente.

Agenda

HOY: Santos. MAÑANA

POLICARPO

GUIA DE URGENCIA

ASISTENCIA PUBLICA. — Central, San Francisco 85, fono número 69191; Posta N.o 2 (Maule-Chiloé), 50061; Posta N.o 3 (Compañía-Chacabuco), 91011; Posta N.o 4 (Irarrázaval-Villaseca), 43360; Posta Providencia (Manuel Montt 303), 45671; Posta San Miguel (Gran Avenida 3204), 51434; Posta La Cisterna (Esperanto 0115), fono 23, La Cisterna.

CARABINEROS. — Prefectura General, 60151; Radiopatrullas, 62261.

BOMBEROS.—Santiago, 61171; La Cisterna, 166; Suñoa, 40052; Quinta Normal, 90114; San Miguel, 53029.

BOLETIN DEL TIEMPO

(Redactado a las 20 horas del día 25 de enero de 1959)

Aunque las malas condiciones que afectaron a las zonas Central y Sur mejoraron durante el día, se observó abundante nubosidad y precipitaciones ligeras entre Curicó y Chillán. El extremo más austral, también se mantuvo nuboso y con algunas precipitaciones locales. La zona norte, en cambio observó cielos casi enteramente despejados.

PRONOSTICOS

(Válido hasta las 20 horas del día 26 de enero).

Se espera continúen mejorando las condiciones, con una disminución en la nubosidad, en la zona central y sur. En cambio el extremo más austral y parte de la zona sur quedarán nuevamente afectados por un sistema de mal tiempo.

INFORMACIONES DE SANTIAGO

TEMPERATURA DEL AIRE, (día 25).— Máxima: 29,6 grados C, a las 15 horas 20 minutos. Mínima: 14,2 grados C, a las 5 horas.

HUMEDAD RELATIVA DEL AIRE, (día 25).— Máxima: 87 por ciento, a las 6 horas. Mínima: 58 por ciento, a las 15 horas, 30 minutos.

SOL, (día 26).— Salida: A las 6 horas, 49 minutos. Puesta: A las 19 horas, 31 minutos.

LUNA, (día 26).— Salida: A las 21 horas. Puesta: A las 8 horas, 11 minutos del día 27.

FASE: Cuarto menguante el día 31 de enero.

TIEMPO PARA SANTIAGO

Nuboso, mejorando

JUAN

TURNO DE BOTICAS

Del 24 al 31 de enero

El Carmen, Puntegado 0[illegible] vaceta, Pinto 2081; Atacama [illegible] dependencia 131; Santa Marta [illegible] nida México 1298; Avellano, [illegible] pendencia 1200; Walmart, [illegible] leta 2110; Francesa, San [illegible] 2002; Casali, Catedral 1302; [illegible] Mapocho 4052; La Prado, San [illegible] bio 6263; La Ural, Gran Avenida [illegible] 4755; Compañía, Quinchamali [illegible] Luis, Pirámide 301; Beach, [illegible] ción Chile, calle 8 N.o 1[illegible] Pública, Avenida Bernardo [illegible] gins 2296; Universal, Avenida [illegible] nardo O'Higgins 3131; Rosa [illegible] tanlel 931; Club Hípico, [illegible] Blanco Encalada 200; [illegible] Miguel Cervantes 2[illegible] rio, San Diego 201; Santa [illegible] Santa Rosa 1386; Campbell, [illegible] Portugal 497; Manuel Montt, [illegible] nuel Montt 30; Apoquindo, [illegible] quindo 3519; Eulogia, [illegible] Suñoa, Irarrázaval 1[illegible] llegra 33; Prula, J. M. [illegible] 1317; Urgencia, San [illegible] (turno permanente).

GUIA DEL ESPECTADOR

TEATROS

CASINO.— Compañía de Revistas Humorísticas.

IMPERIAL.— Compañía de Revistas; Pirulín.

ALI.— El hombre del paraguas.

GONDOLA.— V. y N. — Compañía Amalicia Vargas; Los huevos del avestruz.

FENIX.— Compañía de Revistas; Bim Bam Bum.

BENCOMO.— Compañía de Revistas; Pintoresque.

CARRERA.— M. V. y N.:— Compañía Nieves Mamín; Santa o pecadora.

CINES

ALCAZAR.— R.: Lágrimas de Rebelde.— El tunel.

ALMAGRO.— R.: El tirano de Palmas.— Hotel Flamingo.— El pulso.

ALHAMBRA.— R.: El pistolero invencible.— Tú y la mentira.— Una silueta en la ventana.

AUDITORIUM.— R.: Algo para recordar.— Noticiarios y agregados.

AMERICA.— R.: Esposas infieles.— Abuso de amar.— Nerón y Messalina.

ANDES.— R.: Submarino a la vista.— Doble Chantaje.— Agregados.

APOLO.— R.: Muerte a plazo. — Muerte en las sombras.— Día de justicia.

ASTOR.— M. V. y N.— Sueño de amor.

AVENIDA MATTA.— R.: El velo azul.— Madame de Dubarry.— La que volvió por su amor.

BANDERA.— M. S. V. y N.: — Treinta hombres y una mujer.

BALMACEDA.— R.: El príncipe negro.— Wichita.— Agregados.

BAQUEDANO.— R.: Tiempo de vivir y tiempo de morir.— Tormenta en el Paraíso.— Agregados.

BLANCO ENCALADA.— R.: La virgen desnuda.— La adultera. — Cuego adentro.

CAUPOLICAN.— R.: La isla sangrienta.— Agregados.

CARRERA.— R.: Un viaje a la prehistoria.— Vamos al circo. — Agregados.

CAPITOL.— R.: Los amantes del desierto.— Tal para cual.— El correo blanco.

CALIFORNIA.— M. V. y N.: El tesoro del ahorcado.

CENTRAL.— M. V. y N.: Rencor implacable.

CERVANTES.— M. S. V. y N.: Una Parisien.

CINELANDIA.— R.: El superflaco. — Agregados.

CINE RIO.— R.: Franulein.— Noticiarios.

CITY.— R.: La mosca de la cabeza blanca.

CINE SUR.— R.: Las minas del rey Salomón.— El prisionero del Rock.

COLON.— R.: La llama y la carne.— La furia de los justos.— Ali Babá y los cuarenta ladrones. — El corcel blanco.

CONTINENTAL.— R.: Escuela para suegras.— Agregados.

CHILE.— R.: Doña Bárbara.— Los muchachos de antes no usaban gomina.— El corcel blanco.

DANTE.— M. V. y N.: Treinta hombres y una mujer.— Noticiarios y agregados.

DUCAL.— M. V. y N.: La vuelta al mundo en 80 días.

EGAÑA.— R.: La calle del engaño. — Los asesinos andan entre nosotros.

E LSALTO.— R.: El gran mentiroso.— Mal de amores.— Casino de la muerte.

ESMERALDA.— R.: Sangre miedo y arena.— El hombre del guante gris.— El rey vagabundo.

FLORIDA.— R.: Guerrilleros del terror.

GRAN AVENIDA.— R.: Cielito lindo.— Entre rivales todo vale.— Mujercita.— Terror del Himalaya. laya.

HOLLYWOOD.— R.: Siete hombres furiosos.— Caminito de gloria.— Wichita.

HUELEN.— M. V. y N.: Kanal.

IDEAL CINEMA.— R.: La orgullosa y el libertino.— Los majos.— Doña Bárbara.

IMPERIO.— M. S. V. y N.: Padres solteros.

ITALIA.— R.: Navidad blanca.— Horizontes desconocidos.— La isla del placer.

KING.— M. V. y N.: El último cuplé.

LAUTARO.— R.: Escorpión negro.— Detective.— El pequeño proscrito.

LAS LILAS.— M. V. y N.: No hay amor más grande.— Virgen moderna.

LIDO.—M.: Sissi.— V. y N.: La vedette más linda del mundo.

LIBERTAD.— R.: Hotel Flamingo. —Felix año amor mío.— La llama y la carne.— La furia de los justos.

LIRA.— R.: Mal de amores— Secretos de Detroit.— Doña Diabla.

LO CASTILLO.— V. y N.: El cuarenta y uno.

LO FRANCO.— R.: Amantes del desierto.— Festival de Popeye y Gasparín.— Sombras del mal.

MAIPO.— R.: Emboscada salvaje. —Tumulto en Tokio.— Agregados.

MAYO.— R.: El mexicano.— Agregados.

MARCONI.— R.: Rodán.— La raza incansable.

METRO.— M. V. y N.: El tesoro del ahorcado— Noticiarios.

MIAMI.— R.: Los sanguinarios también pagan.

MINERVA.— R.: Sadko el intrépido.— Honoria la amante del bárbaro.

MIRAFLORES.— R.: Amantes cautivos del Amazonas.— El fugitivo.— Agregados.

MISTRAL.— R.: La última vez que ví París.— Caminito de gloria.— Noche sangrienta.

MONUMENTAL.— R.: Sed de matar.— A prueba de balas.— La garra de los celos.— 1er. cap. La mujer pantera del Congo.

MODERNO.— R.: Escorpión negro. — Detective.— El pequeño proscrito.

NACIONAL.— R.: Puerta de escape.— Sed de matar.— A prueba de balas.

NAVIA.— R.: La llave del Paraíso. — Hombre del espacio.— Los piratas del río.— El temerario y el valiente.

NILO.— M. V. y N.: Ella.— Agregados.

NORMANDIE.— R.: Melodía inmortal.— Pic-nic.

NOVEDADES.— R.: El amor nunca muere.— Vorágine.

SUROA.— R.: Las aventuras de Marco Polo.— El vuelo de la flecha.

O'HIGGINS.— R.: Los tres bohemios.— Los piratas del río.— Cuidado con el amor.

ORIENTE.— M. V. y N.: Amame o déjame.— Todos los hermanos eran valientes.

PACIFICO.— M. S. V. y N.: Codicia.

PRAT.— R.: Puerta de escape.— Sed de matar.— A prueba de balas.

PALACE OVALLE.— R.: Escorpión negro.— Detective.— El pequeño proscrito.

PALMILLA.— R.: Llamas contra el viento.— Los muchachos de antes no usaban gomina.

PLAZA.— M. S. V. y N.: Los cuadernos del mayor Thompson.

PEDRO DE VALDIVIA.— V. y N.: Muchachas casaderas.— Lágrimas rebeldes.

REAL.— M. V. y N.: Un abrigo para Gabriela.— Agregados.

PORTUGAL.— R.: Sangre miedo y arena.— El hombre del guante gris.— El rey vagabundo.

RECOLETA.— R.: Sombras del mal— Rescate.— Los amantes del desierto.

REGINA.— M. V. y N.: Morir o matar.— La mujer que vendió su alma.

REPUBLICA.— R.: Proceso a la ciudad.— El niño y el toro.— Conocí un asesino.

REX.— M. V. y N.: Vértigo.

RIALTO.— R.: Corrientes opuestas. — Los hermanos rico.

RITZ.— R.: Razzia en los fumaderos de opio.

RIVIERA.— R.: Otelo.— La calle de la esperanza.

ROMA.— R.: Un viaje a la prehistoria.— Vamos al circo.— Agregados.

ROXI.— R.: Puerta de Lilas.

SAN ANTONIO.— R.: La reina del strip-tease.— Agregados.

SANTA LUCIA.— M. S. V. y N.: Hombres de ataque.

SANTIAGO.— R.: La doncella de piedra.— Agregados.

SAN MIGUEL.— R.: Los amantes del desierto.— Tal para cual. — Rescate.

SAN MARTIN.— R.: Música en la noche.— Pionero del espacio. — Agregados.

SANTA ROSA.— R.: Mal de amores.— Secretos de Detroit.— Doña Diabla.

SAO PAULO.— R.: Pacto de sangre.

SEPTIEMBRE.— R.: Emboscada salvaje.— Tumulto en Tokio. — Agregados.

TIVOLI.— R.: El que se fue. — Noticiarios y agregados.

TOESCA.— R. Escapada.— Agregados.

VALENCIA.— R.: Sombras del mal. — Rescate.— Amantes del desierto.

VENECIA.— R.: Spartacus, el gladiador.— En mi casa mando yó.— Agregados.

VERDI.— R.: El príncipe y la corista.— Quince balas.— Agregados.

VICTORIA.— R.: Por quien doblan las campanas.

WINDSOR.— M. S. V. y N.: El vivo del escuadrón.

YORK.— R: Cantando voy por la vida.

CINES COMUNALES

SANTIAGO. — (San Bernardo). — R.: Festival de la risa; Los Caporales.

MUNICIPAL.— (San Bernardo). — R.: La mujer marcada.— Animo doctor.

NACIONAL.— (Puente Alto).— R.: La feria de San Marcos.

CERVANTES.— (San Antonio). — R.: Me perderé contigo.— Diario de una enamorada.

MAIPU.— R.: 17 horas.— Policías y ladrones.— Agregados.

PLAZA.— (Puente Alto).— R.: Pasión primitiva.— Interludio.

TALAGANTE.— 18 horas.— Beneficio Club Leones.— Fernandel el magnífico.— Manuela.

"La doncella de piedra" estrena hoy el Santiago

El cine Santiago estrenará en sus funciones de hoy la primera producción realizada en México en cinemascope y tecnicolor "La doncella de piedra", film cuyo argumento pertenece a Rómulo Gallegos y dirigida por Miguel Delgado.

Esta muestra del cine azteca tiene como principales intérpretes a Elsa Aguirre, Víctor Manuel Mendoza, Armando Silvestre y José Elías Moreno.

Radioteatro sobre Mozart inicia CB 70

La vda y obra del genio máximo del clasicismo musical, Wolfang Amadeus Mozart, recordará Radio Santiago desde el lunes 2 de febrero en su nuevo espacio de singular jerarquía artística: el "Radioteatro Mozart", según libretos, dirección y selección musical del director artístico de CB 70, Jorge Dahm.

La interpretación de los principales papeles de esta serie ha sido encomendada a Justo Ugarte, Myriam Thorud, Nelly Meruane, Mario Montilles, Sergio Urriola, Alberto Rodríguez y otros.

La radiación de esta serie de programas, que podrá oirse por CB 70 los lunes, miércoles y viernes, a las 22 horas, es posible gracias al auspicio del Banco Nacional del Trabajo, cuya modalidad de difusión de los diferentes servicios que ofrece se ha caracterizado por el buen gusto en la elección de los programas que auspicia.

GUSTA LA REVISTA QUE ESTA DANDO EL ELENCO DEL OPERA

En el escenario del Opera continúa presentándose la revista "Hula, Hula", nos pasaron por el aro" con la intervención de la juvenil vedette argentina Egle Martin, el astro de la canción española Angel del Madrid y el cómico Coco Martínez, Iris del Valle, Gabriel Araya, Manolo González, Chito Morales, Elba Ubilla y elementos estables del Bim Bam Bum animan los atrayentes cuadros de esta graciosa pieza revisteril.

Films que siguen en cartel

"LA MAS LINDA VEDETTE".— El cine Lido continúa exhibiendo la picaresca comedia "La más linda vedette", que protagoniza la estrella francesa Brigitte Bardot.

"POR QUIEN DOBLAN LAS CAMPANAS". — El cine Victoria continuará exhibiendo una semana más la cinta "Por quién doblan las campanas", film basado en la obra homónima de Ernest Hemingway y protagonizado por Ingrid Bergman y Gary Copper.

"ESCUELA PARA SUEGRAS".— En el cine Continental se sigue proyectando la muestra del cine azteca "Escuela para suegras", film de sello Pel. Mex. que anima el bufo Tin Tan.

"30 HOMBRES Y UNA MUJER". —La Organización Ranh presenta en los cines Bandera y Dante la producción británica "30 hombres y una mujer", con Diana Cilento y Anthony Steel en el reparto.

"EL QUE SE FUE".— El rotativo Tivoli exhibe la película británica "El que se fue", aventuras de un piloto muy animado por el actor Hardy Kruger.

"RODAN".— El Marconi ofrece hoy un programa doble formado por las películas "Rodan" y "La raza incansable".

"SADKO".— El film ruso "Sadko", el intrépido y "Honoraria, la amante del Bárbaro", exhibe hoy el rotativo Minerva.

Nuevas PELICULAS

"ALAS REBELDES".— Filmada en cinemascope y tecnicolor esta producción de la Columbia Pictures cuyo estreno se anuncia para mañana martes en el cine Real tiene como principales protagonistas a Ray Milland, Anthony Newley, Hernard Lee y Helen Cherry.

"MI HIJO NERON".— Brigitte Bardot, Vittorio de Sicca, Alberto Sordi y Gloria Swanson reúne el reparto de la graciosa comedia "Mi hijo Nerón", que Socitepa Films dará a conocer, simultáneamente, en los cines Central y Santa Lucía.

METRO · CALIFORNIA
BANDERA 141 · TELF. B3361 · YRARRAZAVAL 1564 · TEL. 49806
3.—, 6.30 y 9.30 P. M. · 3.45, 7.— y 10.— P. M.
ROBERT TAYLOR · HOY · SOLO PARA MAYORES · EL TESORO DEL AHORCADO · RICHARD WIDMARK
Metro Goldwyn Mayer

Servicite
ENTRADAS PARA ESPECTACULOS
PEDIDOS A TELEFONOS 80051 — 80291 — 80914
AGUSTINAS 1161 — LOCAL 11

HOY Cine CONTINENTAL
CONT. DE 14 A 24 HORAS
AIRE ACONDICIONADO
¡¡SEGUNDA SEMANA!!
TIN TAN
MARTHA MIJARES
BLANCA de CASTEJON
OSCAR PULIDO en
MENORES
PEL MEX
ESCUELA para SUEGRAS
con PRUDENCIA GRIFELL · PONPIN IGLESIAS · JULIO MONTERDE · MARCELO
dirigida por G. MARTINEZ SOLARES
UD. INOCENTE JOVEN QUE PIENSA CASARSE AQUI VERA LO QUE LE ESPERA!..

MARCONI HOY MINERVA
ESTRENOS
FONO 42867 ROT. DE 2 P.M. — RODAN — TECHNICOLOR — LA RAZA INCANSABLE
FONO 91404 ROT. DE 1 P.M. — SADKO EL INTREPIDO — HONORIA la Amante del Bárbaro
ÑUÑOA — FONO 43152 ROT. DE 2 P.M. — Las Aventuras de Marco Polo — El Vuelo de la Flecha
RIALTO — FONO 41803 ROT. DE 2 P.M. — Corrientes Opuestas — Los Hermanos Rico
MUNICIPAL — SAN BERNARDO ROT. DE 2 P.M. — La Mujer Marcada — ¡Animo, Doctor!
NACIONAL — PUENTE ALTO ROT. DE 2 P.M. — La Feria de San Marcos — Este es mi Reino
SIGUE EN CARTEL cine SUR — FONO 61524 ROT. DE 2 P.M. — LAS MINAS DEL REY SALOMON — EL PRISIONERO DEL ROCK
HOY · DIA SOCIAL · HOY
ALAMEDA — FONO 91254 — CIA. NIEVES LOPEZ MARIN — SANTA O PECADORA
MISTRAL — FONO 63994 ROT. DE 1 P.M. — LA ULTIMA VEZ QUE VI PARIS — CAMINITO DE GLORIA — NOCHE SANGRIENTA
HOLLYWOOD — FONO 42889 ROT. DE 2 P.M. — 7 HOMBRES FURIOSOS — WICHITA — CAMINITO DE GLORIA
CINES UNIDOS Y SU RED CINEMASCOPE

CINELANDIA · Hoy
PUENTE 540 · FONO 67258
ROTATIVO DE 1 A 12 P.M.
ERA TAN FLACO, TAN FLACO, QUE SE TOMABA UN JUGO DE TOMATE... ¡Y PARECIA TERMOMETRO!
EVANGELINA ELIZONDO
POMPIN IGLESIAS
WOLF RUBINSKIS
y la actuación especial de
DANIEL "CHINO" HERRERA en
El Super-Flaco
Dirección Miguel M. Delgado
(MAYORES)
SELECCION DE AGREGADOS

ULTIMA PAGINA DE ESTA EDICION
Edición de 18 páginas.— Precio: $ 50.—

LA NACION

LUNES 26 DE ENERO DE 1959
SANTIAGO DE CHILE

Con tres mil dólares puede comprarse un niño en mercado negro de EE. UU.

Los traficantes entregan recién nacidos o de un año, rubios y morenos, como lo quiera el cliente

EL RAPTO DE UNA GUAGUA DIO LA HEBRA DE LA MAFFIA

NUEVA YORK (ANSA).— Con tres mil dólares se puede adoptar un niño en Nueva York, sin someterse a las normas complicadas que rigen sobre esta delicada materia. Naturalmente, además del dinero, es necesario tener algunas recomendaciones —como ocurre con todos los arreglos ilícitos— y una serie de indicaciones sobre el "trámite" a seguir.

En estos términos se expresa el acta de las sesiones realizadas por un comité parlamentario de investigación, que se ocupó justamente de estudiar el problema de la adopción ilícita y de indicar los medios para evitarla. Agentes de policía, informantes particulares, cronistas, diputados y senadores han contribuido a reunir los elementos concretos para descubrir una de las plagas más graves que pesan sobre la ciudad: el mercado negro de los niños.

CON UN RAPTO

Fue el rapto de la recién nacida Lida Ros Chionchio, de un hospital de Brooklyn, que motivó la investigación parlamentaria, aunque la existencia de este mercado negro se conocía en toda la ciudad desde hace mucho tiempo.

Los trámites para la adopción legal en los Estados Unidos están muy difundidos, y los pedidos sobrepasan la disponibilidad de niños. Además, los requisitos y las normas son muy severos, para que se asegure al niño un ambiente moralmente sano y materialmente seguro, que sea para él mejor que cualquiera institución asistencial para huérfanos y niños abandonados.

La gran demanda insatisfecha indujo a individuos sin escrúpulos a organizar un auténtico mercado negro. Hay una red organizada, hasta el punto de que puede "suministrar un recién nacido por simple pedido telefónico de los interesados".

TRAMPA DE UNA PERIODISTA

Una mujer, cronista de un diario de Kansas, entró con simulación en el "juego" pidiendo un niño al mercado negro. Se llama Maru Grice, y trató directamente con el brazo derecho de un cabecilla de la organización. Asegura que obtuvo garantías de que le entregarían "una niña rubia de edad inferior a un año" en tres semanas. "Si se hubiera tratado de una niña de cualquier edad, y no del color de cabello por mí indicado, me habrían entregado el "pedido" en pocas horas", añade en su informe.

EN TODO EE. UU.

El mercado más lucrativo para los que dirigen en los Estados Unidos este tráfico ilegal es Nueva York, pero también los demás centros norteamericanos son "explotados" indignamente en este sentido.

Otro investigador descubrió que en Nueva York se han efectuado ventas de niños hasta con compensaciones de 3.700 dólares, y asegura que la mayoría de los niños vienen de Chicago, Miami y Grecia.

Quieren crear cátedra universitaria con nombre de Al Capone, rey del hampa

Estaría dedicada al estudio de los impuestos, que el gangster evadió durante toda su vida y le costó la cárcel

NUEVA YORK (ANSA).— Un grupo de personas que se dicen amigas de la verdad y de Al Capone, el famoso "rey del hampa", fallecido hace unos años, han ofrecido al presidente de la Universidad de Filadelfia, profesor Gaylord P. Harnwell, la creación, financiada por ellas, de una cátedra, en dicha casa de estudios, dedicada a la rama Impuestos de la ciencia de las finanzas públicas.

Exigen, eso sí, que la cátedra se denomine "Al Capone".

Como se sabe, el célebre "gangster", que reinó en los bajos fondos en toda la llamada "época de la prohibición", fue finalmente encarcelado en 1932, no por los crímenes que se le atribuían, y que en razón de determinadas circunstancias (entre ellas, la primera, la corrupción de la justicia, la administración, la policía y el periodismo, fomentada por los propios "gangsters") nunca llegaron a probársele, sino por una evasión de impuestos.

El vocero de quienes quieren financiar en su memoria la cátedra ofrecida dijo que la iniciativa responde al deseo de rectificar en la opinión pública la "injusta mala fama" que se le asignó a Al Capone y "reivindicar la respetabilidad de un nombre que fue arrastrado por el fango".

Cuando murió Al Capone, en 1947, en su suntuosa villa de altos muros de Miami Beach, su cadáver fue colocado en un feretro de plata maciza, costeado por todas las organizaciones de que fue presidente.

Se arrojó desde un 7.º piso: se mató y dio muerte a transeúnte

LILLE (ANSA).—Un joven se arrojó desde el 7.º piso de un hotel y cayó sobre la multitud que pasaba por la calle. No solamente se mató el joven. También mató a un hombre de 60 años, al caer encima de él.

Guy Delaere se llama el suicida y tenía 24 años. Se presentó en el hotel y pidió una habitación situada lo más alto posible. Una hora después se lanzaba al vacío desde la ventana de esa habitación.

El transeúnte, al que golpeó al caer, resultó con la fractura del cráneo y una pierna. Falleció horas más tarde en el hospital.

Delaere murió instantáneamente.

También le gusta el campo

EN BIKINI.— Anne Heywood es tal vez la actriz más cotizada de Inglaterra y no sólo va a la playa para sus vacaciones. También le encanta tostarse en el campo, pero en bikini. Ahí la tienen.— (Foto Rank).

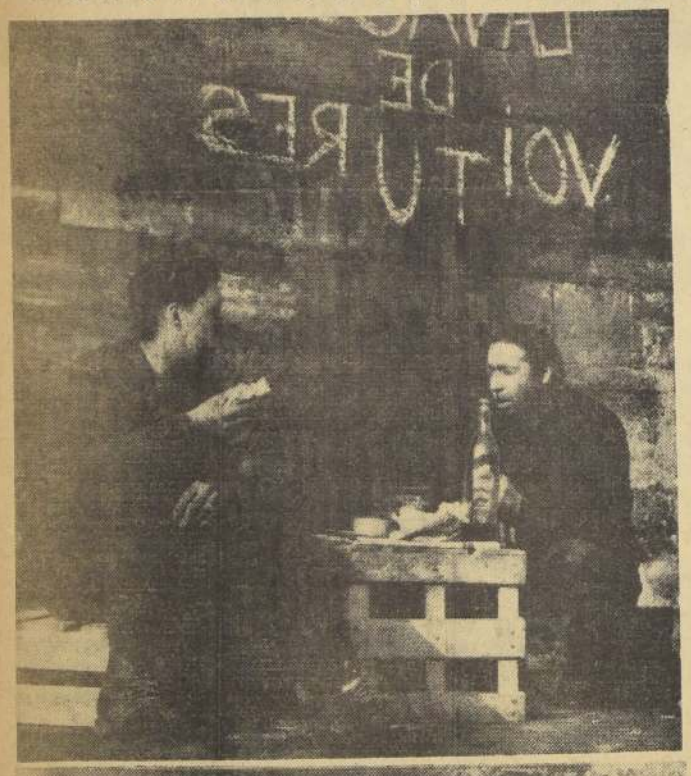

INCONVENIENTES DE LA LIBERTAD

LE LLAMAN VIDA BOHEMIA.— Desdeñando todo trabajo regular, fatigante y constreñido, rehusando los domicilios fijos y los lugares que hay que pagar, sin lazos sociales, los mendigos ("clochards", le llaman allá) de París se organizan y se agrupan para afrontar el invierno. El calor de las alcantarillas, los puentes y muelles del Sena, les procuran un gratuito pasar. En las Halles, estos parias voluntarios encuentran difícilmente restos de pan duro, legumbres y carnes desechadas... En el mismo lugar obtienen algunas monedas para comprar el grueso vino tinto que constituye lo esencial de su "alimentación". Subsistiendo sobre los desechos de la gran ciudad, estos desechos humanos aguardan así la primavera, otros días más bellos, más propicios para su pereza. En los grabados: cuatro aspectos de la llamada "vida bohemia" o los inconvenientes de la libertad.— (Fotos Intercontinentales).